Заглавие

«Ленинское знамя»

Подзаголовочные данные, учредитель

Орган Ларьякского райкома КПСС и районного Совета депутатов трудящихся, Тюменской области

Страна и место издания

Россия, с. Ларьяк

Период издания

1957, январь-декабрь

Периодичность

2 раза в неделю

Приложения

Примечания

ISSN

Изменения в заглавии с указанием дат

Место хранения оригинала

РГБ, Москва

Заглавие

«Ленинское знамя»

Хронологический охват материалов на рулоне

1957, № 1-102

Приложения

Отсутствуют след. №№ (стр.)

Оригинал поврежден (№№ газет и стр.)

Оригинал плохо читается (№№ газет и стр.)

Неправильный переплет (№№ газет и стр.)

ЯНВАРЬ

N1-102/102 I-XII XIII 11/85 Г-58-1290

Пролетарии всех стран, соединяйтесь!

ЛЕНИНСКОЕ ЗНАМЯ

Орган Ларьякского райкома КПСС и районного Совета депутатов трудящихся, Тюменской области

Год издания 16-й
№ 1 (1155)
ВТОРНИК
1
ЯНВАРЯ
1957 г.
Цена 10 коп.

С НОВЫМ ГОДОМ, ДОРОГИЕ ТОВАРИЩИ!

К новым успехам в 1957 году!

Вчера советские люди проводили 1956 год. Уверенно и радостно встретили они наступивший 1957 год.

Истекший год был первым годом шестой пятилетки, годом борьбы за претворение в жизнь решений XX съезда КПСС, годом дальней него подъёма социалистической экономики и повышения материального благосостояния трудящихся.

Первый год шестой пятилетки ознаменовался замечательными успехами в области промышленности и сельского хозяйства. Мы горячо радуемся достижениям нашей промышленности. За десять месяцев 1956 года план выпуска валовой продукции был выполнен на 102 процента. Первый год шестой пятилетки для работников промышленности был годом упорной борьбы за технический прогресс, за повышение производительности труда, за новый мощный подъём всех отраслей промышленного производства.

Минувший год был весьма замечателен и для сельского хозяйства. Он был годом всестороннего развития сельского хозяйства. Колхозы и совхозы страны в истекшем году собрали высокий урожай и заготовили на один миллиард пудов хлеба больше, чем в 1955 году. За всё время существования советской власти не было заготовлено государством такого количества хлеба как в прошлом году.

Бурный рост промышленности и сельского хозяйства — основа, на которой день ото дня повышается благосостояние нашего народа. В минувшем году партией и правительством было принято ряд постановлений, направленных на повышение материального благосостояния трудящихся. Это новый Закон о повышении государственных пенсий, о сокращении рабочего дня в предвыходные и предпраздничные дни, о сокращении рабочего дня для подростков, увеличении отпусков для женщин по беременности и родам и другие. Коммунистическая партия и Советское правительство делают все необходимое для того, чтобы с каждым годом у нас производилось все больше товаров и улучшалась торговля, строилось больше жилищ и культурно-бытовых учреждений, всё полнее удовлетворялись непрерывно растущие материальные и культурные потребности трудящихся.

Минувший 1956 год принёс большие успехи во внешней политике Советского государства. Советское правительство твердо и последовательно осуществляет ленинский принцип мирного сосуществования стран с различными социально-экономическими системами. Прошедший год был годом усиления экономических, политических и культурных связей Советского Союза со странами народной демократии и капиталистическими государствами. Об этом свидетельствуют многочисленные факты поездки наших делегаций в другие страны и посещение делегаций других стран Советского Союза. Все внешнеполитические акты Советского правительства за 1956 год преследовали цель упрочения дружбы между народами, сохранения мира во всем мире.

Вместе со всем советским народом в итоги, достигнутые в прошлом году, вложили частицу труда и трудящиеся нашего района. Наш район досрочно справился с выполнением годового плана пушных заготовок. Шесть колхозов района выполнили план развития общественного поголовья по крупному рогатому скоту. Надой молока на фуражную корову составил на 192 килограмма больше по сравнению с 1955 годом. Колхозы также досрочно рассчитались с государством по мясопоставкам и молокопоставкам. Рыбартели «Ударник 2-й пятилетки», имени Микояна, «Красная звезда», «Передовик», Ларьякский и Больше-Тарховский рыбучастки выполнили годовой план рыбодобычи.

В новом 1957 году перед тружениками района стоят большие и ответственные задачи, которые заключаются в том, чтобы с первых дней нового года они работали ритмично выполняли и перевыполняли плановые задания, неуклонно повышали производительность труда, всемерно расширяли и укрепляли общественное хозяйство колхозов, повышали материальное благосостояние трудящихся.

Трудящиеся нашего района, как и все советские люди, полны решимости и дальше крепить мощь своей Родины, успешно претворять в жизнь решения XX съезда КПСС.

Новый 1957 год станет годом новых больших побед и процветания нашей любимой Родины. Пусть он будет годом дальнейшего ослабления международной напряженности, упрочения мира, дружбы и сотрудничества между народами. Порукой этому — решимость трудящихся под руководством Коммунистической партии работать в новом году ещё лучше и упорнее.

С Новым годом, с новыми успехами в труде, дорогие товарищи!



Рис Н. Семенова; Фотохроника ТАСС.

Нас к коммунизму партия ведёт

Прошёл ещё один победный год.
За этот год мы сделали немало!
Мы шли, друзья, уверенно вперёд,
Нас Ленинское знамя осеняло!

Мы поднимали дружно целину,
Мы корпуса заводов воздвигали,
И нашу необъятную страну
От происков врагов оберегали.

Мы пролагали тысячи дорог,
На суше, на морях и в поднебесьи.
И каждый сделал всё, что сделать мог,
Чтоб жизнь была прекрасней и чудесней.

Цветут сады на бывшей целине,
На пустырях Сибири и Алтая,
Там, где иным не снилось и во сне,
Встаёт стеной пшеница золотая!

Бегут вперёд по рельсам поезда...
Мы шумно проводили день вчерашний
И светит нам счастливая звезда
Приветливо в Москве с Кремлёвской башни.

И вот мы все вступаем в Новый год,
За будущее нет у нас тревоги.
Нас к коммунизму партия ведёт
И каждому открыты все дороги!

Г. Наумов.
Охтеурский рыбучасток.

Славные дела охотников

Славными трудовыми делами встречают Новый 1957 год передовые охотники колхоза имени Ворошилова.

Поставив перед собой задачу досрочно завершить план первого года шестой пятилетки по заготовке пушнины, они успешно с ней справились.

Лучшие охотники колхоза Виктор Григорьевич Сигильетов, Николай Ильич и Гаврил Никитич Камины выполнили план четвертого квартала по заготовке пушнины в полтора—два раза.

Замечательно трудятся на пушном промысле и добиваются из года в год хороших показателей по заготовке пушнины женщины-охотники Евгенья Сергеевна и Мария Ивановна Камины, а также любитель-охотник Камина Мария Федоровна.

Е. Мизуркина.

ВЫСОКИЕ ПОКАЗАТЕЛИ

Соревнуясь за достойную встречу Нового 1957 года, строители изотермической камеры Ларьякского рыбучастка А. Сошин, А. Костырев, Я. Камин, В. Шпитько выполнили декабрьский план строительства более чем в два с половиной раза.

Успешно трудятся работницы льдозаготовок В. Трапезникова, выполнившая месячный план по заготовке льда на 203 процента и А. Воронен—на 187 процентов.

Почти в полтора раза выполнил задание по вывозке леса рабочий П. Овчинников.

Навстречу Новому году

Коллектив Октябрьского ЛЗУ с большим желанием и стремлением прилагает все усилия к тому, чтобы выполнить государственный план лесозаготовок. Несмотря на то, что к зимнему сезону лесозаготовок 1956—1957 гг. машины на участок поступили плохо отремонтированными, автомашины разукомплектованными, коллектив, при наличии такой техники, не сложил руки.

Лучшие пики механизаторы тт. Ленский, Расколупа, Тогильцев, Кочесов, Пилин, Возмилов много времени и труда затратили на то, чтобы отремонтировать механизмы на месте, и с этой задачей коллектив справился. В конце ноября ремонт был закончен.

Партийная, комсомольская и профсоюзная организации совместно с администрацией лесоучастка больше стали уделять внимания организации труда на местах работы и это дало неплохие результаты. На 25 декабря декабрьский план выполнен на 287 процентов и значительно перевыполнен план лесозаготовок IV квартала.

Большинство рабочих, включившись в социалистическое соревнование за достойную встречу Нового года, выполняют и перевыполняют свои дневные задания. Первенство в социалистическом соревновании завоевали трактористы тт. Ленский, Возмилов, Погильцев, ежедневно выполняющие нормы выработки на 150—180 процентов. Все они получили переходящие красные вымпелы. Хорошо потрудились шоферы Сергей Обносов, Михаил Котан, Юрий Пасекин, которые выполняли декабрьское задание от 120 до 180 процентов.

Выполняя свои социалистические обязательства члены бригады на эстакадах тт. Иванова, Усова. Систематически перевыполняют свои задания электрослесари тт. Воронеев и Медников, сучкорубы сестры Яна и Юлия Лебедевич, Тамара Ларионова, Ксения Чернышева и другие.

Однако в целом годовой план лесозаготовок участок не выполнил и недодал государству около 6 тысяч кубометров леса. Главной причиной невыполнения плана является то, что лесоучасток из года в год получает из К-Мансийской центральной ремонтной мастерской плохо отремонтированные машины и плохо снабжается запасными частями и инструментами для ремонта на месте. Кроме того, мы имеем серьезные недостатки в организации труда на производстве и не создали настоящих нормальных бытовых условий для рабочих. У нас еще плохо поставлена торговля, культурное обслуживание рабочих и т. д.

Администрация и партийная организация лесоучастка вместе со всем коллективом примут все меры к тому, чтобы устранить эти недостатки и добиться того, чтобы в 1957 году работа шла ритмично, ежемесячно выполнялись и перевыполнялись планы лесозаготовок и чтоб лесоучасток был вышел в передовые участки округа.

А. Никоненко,
секретарь парторганизации Октябрьского ЛЗУ.

Рыбучасток должен работать лучше

Коллектив Охтеурского рыбучастка взял обязательство к новому году закончить строительство двух морозильных камер. Свое слово коллектив сдержал. Строительство этих двух объектов в основном закончено. Хорошо поработали на строительстве плотники тт. Васильев, Аникин, Крюкнин, Будилов и пильщики С. Овчаренко и А. Сисильстов, ежедневно перевыполняющие нормы выработки. Немалый вклад в строительство камер внесла бригада по заготовке льда, возглавляемая тов. Мишерковым, которая в течение месяца заготовила 300 кубометров.

Сейчас участок должен выполнить еще большие работы. Прежде всего, надо заготовить 2350 кубометров льда, что позволит в основном перейти на выпуск мороженых рыбопродуктов. А чтобы это сделать, рыбозавод должен оказать участку помощь в обеспечении флотом. Нам требуется не менее шести 10—15-тонных плашкоутов и три самоходных малых единицы.

Большое место в работе в зимний период занимают у нас лесозаготовки, так как надо вести строительство, выпускать тару и т. д. На этом участке хорошо трудятся бондарь Свитагжеев, рабочие Ваньков, Волков, Цицерев, Родькина, Акимшеев и Мамонтов. С этим заданием коллектив должен справиться.

Колхозы и госпоя рыбучастка не выполнили годовой план рыбозавоза—это главный недостаток в нашей работе и чтобы в новом году не допустить этого, коллективу надо приложить немало усилий. Задача состоит в том, чтобы правления колхозов, рыбучасток, сельский Совет разработали конкретные мероприятия, обеспечивающие выполнение плана рыбозавоза первого и последующих кварталов, а также уже сейчас полным ходом вести подготовку к весенне-летней путине.

Надо сказать, что в этом вопросе у нас затишье. Большую помощь рыбучастку и колхозам должен оказать рыбзавоз, а также управление по делам рыболовецких колхозов, только при общих усилиях коллектив рыбучастка справится с задачей, поставленной в 1957 году.

А. Крюков,
начальник Охтеурского рыбучастка.

РОСТ ВКЛАДОВ ТРУДЯЩИХСЯ

За последние годы значительно выросли вклады населения в сберегательную кассу. Так, в 1952 году на 26 декабря Н-Вартовская сберегательная касса имела 283 вкладчика, сумма вкладов составляла 171 тысячу рублей, а в 1956 году на эту же дату количество вкладчиков составляет уже 555 человек с суммой вкладов 469 тысяч рублей.

Эти цифры показывают насколько улучшилось благосостояние трудящихся нашего района.

Большую сумму выигрышей по облигациям получили трудящиеся Н-Вартовского сельсовета за 1956 г. Только за декабрь истекшего года сберегательная касса выплатила подписчикам займа более 30 тысяч рублей.

Коллектив Н-Вартовской сберкассы встречает Новый год выполненным планом на 393 процента. **В. Антонова.**

Загорелся электросчет

С каждым днем улучшается культурно-бытовые условия наших людей. Краше и радостнее становится жизнь труженика коренной национальности—ханты нашего района.

Недавно Б-Тарховский рыбучасток установил электростанцию. Дома национальной деревни Б-Тархово осветились электрическим светом. С какой радостью жители встретили этот замечательный день! Они полны чувства благодарности родной партии и советскому правительству за неустанную заботу о трудовом народе.

Ф. Акчемкина.

Благодарю за помощь

Я являюсь многодетной матерью. По болезни мне пришлось на время отлучиться из дома и находиться в больнице. Я очень волновалась о детях и доме.

Но комсомольская организация колхоза «Красная звезда» (секретарь тов. Шадтымова) не оставила мою семью без внимания. Комсомолки Киселева, Тымапова и Пыртымова за период моего отсутствия навели порядок в доме и следили за детьми.

Сердечно благодарю комсомольцев за оказанную мне помощь. **В. Коротких.**

Поправка

В 104 номере газеты «Ленинское знамя» за 27 декабря 1956 г. в передовой статье допущена ошибка. В первом абзаце следует читать: «Сегодня мы публикуем Указ Президиума Верховного Совета РСФСР» и далее по тексту. В четвертом абзаце последнее предложение следует читать: «За десять месяцев 1956 г. план выпуска валовой продукции в октябре был перевыполнен». **Редакция.**

Международное обозрение

Поражение колонизаторов

Всеми агентура англо-французских империалистов против Египта закончилась провалом. 23 декабря последние солдаты войск агрессоров покинули территорию Порт-Саида, и в город вступили отряды египетских вооруженных сил. Управление Порт-Саидом, городом-портом у входа в Суэцкий канал на Средиземного море, перешло в руки законных египетских властей.

Поражение англо-французских интервентов явилось результатом героического сопротивления египетского народа, поддержанного широкими кругами мировой общественности. Провал империалистической агрессии в Египте, отмечает китайская газета «Женьминжибао», вновь свидетельствует о том, что «навсегда ушли в прошлое те времена, когда колонизаторы могли безнаказанно подавлять движение народов за национальную независимость». Победа Египта, пишет газета, «воодушевляет все народы, борющиеся за свою национальную независимость, за мир во всем мире».

После ухода агрессоров из Порт-Саида вскрылись страшные преступления, совершенные ими в этом городе. Интервенты полностью разрушили не только отдельные здания, но и целые кварталы и улицы. По сообщению египетской газеты «Аль—Ахрам», в Порт-Саиде уничтожено, по меньшей мере, 9 тысяч жилых домов и не менее 3 тысяч домов получили серьезные повреждения. Оккупанты терроризировали мирное население города. Как рассказывают очевидцы, ни днем, ни ночью на улицах Порт-Саида не прекращалась стрельба. Англо-французские солдаты расстреливали группами и по-одиночке ни в чем не повинных египетских граждан.

Генерал-губернатор Порт-Саида Мухаммед Рифаат сообщил, что в период англо-французской оккупации в городе было убито около тысячи мирных жителей. Пользуясь безнаказанностью, захватчики открыто грабили жилые дома и магазины. Стоимость похищенного и вывезенного из Порт-Саида оккупантами имущества и ценностей составляет несколько миллионов фунтов.

Разоблачая плоды хозяйничания агрессоров на египетской территории, печать Египта и других арабских стран призывает народы Арабского Востока еще теснее сплотить свои ряды и повысить бдительность, чтобы не допустить повторения подобных преступлений. При этом указывается, что империалисты, вынужденные временно отступить, не отказались от планов захвата Суэцкого канала и сохранения своих позиций в странах Ближнего Востока. Предупреждая об этой опасности, оппозиционная газета «Ан—Нидаб» пишет: «Мы еще не добились полной победы, борьба продолжается, ибо колонизаторы не хотят сложить оружие. Они будут вести борьбу вооружить, вынашивая свои планы. Колонизаторы станут осуществлять новые империи и вместо горячей войны будут вести холодную войну, чтобы сохранить остатки влияния в арабских государствах. В предстоящей борьбе враг может прибегнуть к войне нервов, к политическому и экономическому давлению, к заговорам...»

Это высказывание египетской газеты подтверждается уже теперь. Правящие круги Израиля при явном подстрекательстве империалистических держав, стремящихся оказать давление на Египет, всячески задерживают вывод своих войск с захваченной территории Синайского полуострова и района Газы.

О кровавых замыслах империалистов на Ближнем Востоке свидетельствует и раскрытый недавно заговор в Сирии, направленный на свержение Сирийского правительства, которое решительно поддерживает Египет и активно выступает против империалистической политики захватных держав. В результате следствия, проведенного сирийскими властями, установлено, что государственный переворот в Сирии подготавливался западными державами с помощью их марионеток—правительств Ирака и Иордании. Согласно планам заговорщиков, переворот должен был совпасть с маневрами Иордании на Сирию и последующим введением на сирийскую территорию иракских войск. О том, куда ведут пути готовившегося заговора, проболталась и израильская газета «Давар», сообщившая о переговорах между США и Францией относительно организации государственного переворота в Сирии.

О планах США в отношении Сирии весьма откровенно заявили на днях американская газета «Дейли Ньюс», предположившая «быстро и прочно связать Сирию» с США. По мнению газеты, именно «через Сирию» следует попытаться установить американское господство над арабскими странами.

Происки империалистических держав на Ближнем Востоке ведут к обострению международной напряженности и представляют собой угрозу не только для арабских народов, но и для мира и безопасности во всем мире. Нет сомнения, что народы стран Ближнего Востока, поддержанные всем миролюбивым человечеством, дадут достойный отпор любым новым провокациям империалистов.

Н. Чигирь.

Редактор Е. АРТЮХОВА.

г. Ларьяк, типография Полиграфиздата Тюменского областного управления культуры. Тираж 915 экз. Заказ 1

Пролетарии всех стран, соединяйтесь!

ЛЕНИНСКОЕ ЗНАМЯ

Орган Ларьянского райкома КПСС и районного Совета депутатов трудящихся, Тюменской области

Год издания 10-й
№ 2 (1164)
ВОСКРЕСЕНЬЕ
6
ЯНВАРЯ
1957 г.
Цена 10 коп.

Трудящиеся района! Шире развернём социалистическое соревнование в честь дня выборов в местные Советы депутатов трудящихся!

Встретим 3 марта—день выборов новыми производственными показателями.

Отчётно-выборные собрания в колхозах

Закончился сельскохозяйственный год. Сейчас в колхозах горячая пора. Наступило время подвести итоги своего труда за истекший год, дать оценку работы правлению колхоза и наметить пути дальнейшего развития общественного хозяйства колхозов.

В сельхозартелях и рыбартелях района проделана большая подготовительная работа к проведению отчётно-выборных собраний. Ревизионные комиссии провели инвентаризацию и ревизию всей финансово-хозяйственной деятельности колхозов. Сейчас колхозы приступили к составлению годовых отчётов. Составление годовых отчётов является важным делом в колхозной жизни. Роль годового отчёта в хозяйственной деятельности артели возрастает, особенно теперь, когда после XX съезда КПСС партией и правительством были приняты такие постановления как о новом порядке планирования в колхозах, о ежемесячном авансировании колхозников, об изменении в Уставе сельхозартели и другие.

При подведении итогов хозяйственного года следует критически проверить, как артелью выполнены задания по развитию общественного животноводства, по урожайности сельскохозяйственных культур, по выполнению плана рыбодобычи, в достаточной ли мере использовались резервы и возможности для дальнейшего подъёма и развития всех отраслей общественного хозяйства.

После того как будет составлен годовой отчёт, он должен рассматриваться на общем собрании колхозников. На собрании правления колхозов обязаны доложить колхозникам о своей деятельности и о результатах всей работы в колхозе за истекший год. Надо рассказать членам колхоза как было организовано выполнение производственного плана и приходо-расходной сметы. Надо тщательно обсудить, какие допущены нарушения Устава сельхозартели или рыбартели, нарушения финансовой дисциплины, в чём именно проявлялась бесхозяйственность.

Правлению колхоза необходимо вскрыть все недостатки в своей работе, показать лучших тружеников колхозного производства, а также людей, нерадиво относящихся к делу. Следует на отчётно-выборных собраниях развернуть деловую критику и самокритику недостатков и наметить практические меры по их устранению.

Специалисты райсельхозуправления, работники по делам управления рыболовецких колхозов должны возглавить всю работу по подготовке и проведению отчётно-выборных собраний в колхозах. Они обязаны помочь правильно составить годовой отчёт, особенно в разработке планов и смет на 1957 год. При проведении этой работы должны учитываться мнения колхозников, их предложения, как увеличить производство продуктов животноводства, как повысить доходность хозяйства и оплату трудодня, как лучше использовать силы и средства артели.

Первичные партийные организации колхозов обязаны ход подготовки и проведение отчётно-выборных собраний взять под свой повседневный контроль, добиться того, чтобы эти собрания прошли при высокой активности колхозников в обсуждении отчётного доклада, с деловой, принципиальной критикой недостатков, послужили бы дальнейшему организационно-хозяйственному укреплению колхозов.

О дне проведения отчётно-выборного собрания все колхозники должны знать заранее, а правление колхоза обязано к нему тщательно подготовиться с тем, чтобы отчёт был ясен и понятен для всех колхозников, чтобы они могли его всесторонне обсудить, вскрыть недостатки и ошибки, допущенные в руководстве артельным хозяйством и определить пути быстрейшего роста общественного хозяйства, повышения материального благосостояния колхозников и мобилизовать сейчас все силы на образцовое проведение зимовки скота, успешную подготовку к весеннему севу, выполнение государственного плана рыбодобычи каждым колхозом.

Передовые промысловики

Высокими производственными показателями ознаменовали новый 1957 год охотники рыбартели имени Ленина Толькинского сельского Совета. Они досрочно справились с выполнением годового плана пушных заготовок.

Передовые охотники Данил Арсентьевич и Арсентий Васильевич Купины выполнили план четвёртого квартала истекшего года по отстрелу пушнины более чем в два раза, В. А. Чукурмин—на 140 процентов.

В наступившем 1957 году охотники артели продолжают увеличивать темпы работ на пушном промысле.

Об образовании избирательных округов по выборам в Ларьянский районный Совет депутатов трудящихся

Решение исполнительного комитета Ларьянского районного Совета депутатов трудящихся Ханты-Мансийского национального округа, Тюменской области от 3 января 1957 года

На основании статьи 41 «Положения о выборах в краевые, областные, окружные, районные, городские, сельские и поселковые Советы депутатов трудящихся РСФСР» исполком райсовета решил:

Образовать на территории района по выборам в районный Совет депутатов трудящихся следующие избирательные округа:

Кижевомольский избирательный округ № 1
(центр—контора колхоза)
в составе посёлка Красносаверск.

Корликовский избирательный округ № 2
(центр—контора колхоза)
в составе улиц: от территории Красного чума и больницы, включая всю восточную часть населённого пункта.

Корликовский избирательный округ № 3
(центр—контора рыбкоопа)
в составе западной части населённого пункта, включая больницу и Красный чум.

Колок-Егановский избирательный округ № 4
(центр—помещение Красного чума)
в составе посёлка Колок-Еган.

Толькинский избирательный округ № 5
(центр—контора колхоза)
в составе посёлка Толька.

Сосновоборский избирательный округ № 6
(центр—контора колхоза)
в составе посёлка Борового.

Больше-Ларьянский избирательный округ № 7
(центр—контора колхоза)
в составе посёлка Большого Ларьяна.

Чехломейский избирательный округ № 8
(центр—контора колхоза)
в составе посёлка Чехломея и ю. Папас.

Ларьянский избирательный округ № 9
(центр—контора рыбучастка)
в составе улиц: им. Ворошилова, им. Калинина, Пристанского переулка.

Ларьянский избирательный округ № 10
(центр—контора лесничества)
в составе улицы Осипенко.

Ларьянский избирательный округ № 11
(центр—средняя школа)
в составе улиц: Мюд, Мирюгина от № 13 до кедрового бора.

Ларьянский избирательный округ № 12
(центр—столовая рыбкоопа)
в составе улиц: Мирюгина с № 1 по 13 включительно, Чиловского переулка.

Ларьянский избирательный округ № 13
(центр—контора рыбкоопа)
в составе Октябрьской улицы.

Ларьянский избирательный округ № 14
(центр—контора связи)
в составе улиц: им. Стаханова, Набережного переулка.

Ларьянский избирательный округ № 15
(центр—помещение райсельхозуправления)
в составе улиц: Новый путь, Красный луч, Береговой.

Пуг-Югский избирательный округ № 16
(центр—изба-читальня)
в составе: д. Пуг-Юг, Оленьих юрт.

Охтоурский избирательный округ № 17
(центр—изба-читальня)
в составе: д. Охтоурье, Нимулкино, Лабаз-Егана и почтового станка.

Рыбоучастковый избирательный округ № 18
(центр—контора рыбучастка)
в составе посёлка Охтоурского рыбучастка.

Ланчинский избирательный округ № 19
(центр—изба-читальня)
в составе посёлков: Ланчинск, Осьмино и Устье Колок-Егана.

Тархово-Пыжинский избирательный округ № 20
(центр—д. Тархово, сельский клуб)
в составе: д. Тархово, от магазина до сельского Совета и до конца посёлка, д. Пыжино, почтового станка Кирилкино.

Тарховский избирательный округ № 21
(центр—контора рыбучастка)
в составе: д. Тархово, от магазина, включая весь рыбучасток и ю. М. Тархово.

Нижне-Вартовский избирательный округ № 22
(центр—контора рыбзавода)
в составе улиц: Первомайской, Октябрьской, Северной, левой части Обского переулка от реки Оби.

Нижне-Вартовский избирательный округ № 23
(центр—контора рыбкоопа)
в составе улиц: Первомайской, Октябрьской, Северной, левой стороны Трактового переулка от реки Оби.

Нижне-Вартовский избирательный округ № 24
(центр—Нижне-Вартовская школа)
в составе улиц: Первомайской, Октябрьской, Северной и Трактового переулка, включая ветучасток.

Нижне-Вартовский избирательный округ № 25
(центр—библиотека)
в составе: от Кооперативного до Школьного переулков и улиц: Первомайской Октябрьской, Северной, Клубного переулка и д. Савкино.

Н-Вартовский избирательный округ № 26
(центр—контора колхоза)
в составе улиц: Первомайской, Октябрьской, Колхозного переулка и д. Пасол.

Поселково-Мысовской избирательный округ № 27
(центр—школа)
в составе: д. Мысовой Меги, Поселковой Меги, Ермаково.

Мегионский избирательный округ № 28
(центр—детсад)
в составе Подгорного посёлка Мегион.

Мегионский избирательный округ № 29
(центр—контора колхоза)
в составе: Нагорного посёлка Мегион и Лекрысово.

Октябрьский избирательный округ № 30
(центр—контора сплавучастка)
в составе посёлка Октябрьский.

Октябрьский избирательный округ № 31
(центр—контора ОРСА)
в составе: от магазина вся восточная часть, включая мастерский участок.

Октябрьский избирательный округ № 32
(центр—контора ЛЗУ)
в составе: от магазина вся западная часть посёлка, Зайцева речка.

Сосвинский избирательный округ № 33
(центр—изба-читальня)
в составе д. Сосвино.

Бывинский избирательный округ № 34
(центр—контора колхоза)
в составе д. Былино.

Вампугольский избирательный округ № 35
(центр—изба-читальня)
в составе: д. Вампугольск и заимки почтового отделения.

Председатель исполкома районного Совета депутатов трудящихся А. ПУЖИНОВ.
Секретарь исполкома районного Совета депутатов трудящихся Б. КОРЯКОВ.

Об утверждении состава сельских избирательных комиссий по выборам в сельские Советы депутатов трудящихся

Решение исполнительного комитета Ларьякского районного Совета депутатов трудящихся от 5 января 1957 года

На основании ст. 59—60 „Положения о выборах в краевые, областные, окружные, районные, городские, сельские и поселковые Советы депутатов трудящихся РСФСР" исполком районного Совета депутатов трудящихся **решил:**

Утвердить сельские избирательные комиссии по выборам в сельские Советы депутатов трудящихся в составе следующих представителей общественных организаций и обществ трудящихся:

По Вампугольскому сельскому Совету

Председатель сельской избирательной комиссии **Серяков** Николай Сергеевич—от коммунистической парторганизации колхоза «Новая жизнь».

Заместитель председателя комиссии **Вялова** Федосья Андреевна—от общего собрания граждан д. Вампугольск.

Секретарь комиссии **Синюгина** Анастасия Лаврентьевна — от общего собрания граждан д. Вампугольск.

Члены комиссии: **Бортнина** Наталья Николаевна—от общего собрания граждан д. Вампугольск, **Мыкирев** Семен Андреевич—от общего собрания граждан д. Вампугольск.

По Н-Вартовскому сельскому Совету

Председатель сельской избирательной комиссии **Первухин** Михаил Николаевич—от коллектива рабочих и служащих Н-Вартовского летучастка.

Заместитель председателя комиссии **Кайгородов** Иван Васильевич—от коммунистической парторганизации Н-Вартовского рыбзавода.

Секретарь комиссии **Ильченко** Валентина Степановна—от коллектива учителей Н-Вартовской семилетней школы.

Члены комиссии: **Грабнин** Николай Прокопьевич—от коллектива работников Н-Вартовского лесхоза, **Фадеева** Татьяна Ивановна — от коллектива рабочих и служащих Н-Вартовского рыбкоопа.

По Б-Тарховскому сельскому Совету

Председатель сельской избирательной комиссии **Кваснцев** Георгий Афанасьевич—от общего собрания колхозников колхоза имени Микояна.

Заместитель председателя комиссии **Сорокин** Игнат Андреевич — от общего собрания колхозников колхоза имени Микояна.

Секретарь комиссии **Сосинин** Лидия Петровна—от коллектива работников Б-Тарховской школы.

Члены комиссии: **Тархова** Прасковья Александровна—от общего собрания колхозников колхоза имени Микояна, **Бергадиева** Татьяна Петровна—от общего собрания колхозников колхоза имени Микояна.

По Охтеурскому сельскому Совету

Председатель сельской избирательной комиссии **Медведев** Владимир Алексеевич—от территориальной Охтеурской комсомольской организации.

Заместитель председателя комиссии **Смирнов** Петр Степанович—от общего собрания граждан д. Охтеурья.

Секретарь комиссии **Зыранова** Галина Степановна—от территориальной Охтеурской комсомольской организации.

Члены комиссии: **Натускин** Андрей Васильевич—от общего собрания колхозников колхоза имени Сталина, **Хохлинкина** Вера Васильевна—от общего собрания колхозников колхоза имени Сталина.

По Н-Еганскому сельскому Совету

Председатель сельской избирательной комиссии **Черепанов** Георгий Алексеевич—от коллектива работников районного отдела культуры.

Заместитель председателя комиссии **Тенжетов** Терентий Семенович—от коллектива работников районного отдела народного образования.

Секретарь комиссии **Тейлешева** Поля Александровна—от коллектива рабочих и служащих Ларьякского райрыболовпотребсоюза.

Члены комиссии: **Натускина** Варвара Павловна—от общего собрания колхозников колхоза имени Молотова, **Натускин** Ефим Константинович—от общего собрания колхозников колхоза имени Молотова.

По Ларьякскому сельскому Совету

Председатель сельской избирательной комиссии **Питухин** Александр Васильевич—от коммунистической парторганизации райконторы министерства связи.

Заместитель председателя комиссии **Кохинов** Яков Григорьевич—от коллектива рабочих и служащих Ларьякского рыбкоопа.

Секретарь комиссии **Рыкова** Зинаида Степановна—от коллектива работников районного отдела народного образования.

Члены комиссии: **Жилина** Татьяна Ивановна—от коллектива рабочих и служащих Ларьякского рыбкоопа, **Ярославцева** Мария Федоровна—от коллектива работников Ларьякской райбольницы.

По Б-Ларьякскому сельскому Совету

Председатель сельской избирательной комиссии **Петрушкин** Никифор Ильич—от коллектива работников Ларьякского районного отдела народного образования.

Заместитель председателя комиссии **Мурашева** Тамара Ильинична—от коллектива работников Ларьякского районного отдела здравоохранения.

Секретарь комиссии **Закмышлева** Валентина Георгиевна—от коллектива работников районного отдела культуры.

Члены комиссии: **Гранин** Никифор Иосифович—от общего собрания колхозников колхоза «Ударник второй пятилетки», **Прасков** Елена Ивановна—от общего собрания колхозников колхоза «Ударник второй пятилетки».

По Корниковскому сельскому Совету

Председатель сельской избирательной комиссии **Бошкильцева** Александра Александровна—от коллектива работников районного отдела народного образования.

Заместитель председателя комиссии **Кушников** Евстифий Абрамович—от коллектива рабочих и служащих Ларьякского райрыболовпотребсоюза.

Секретарь комиссии **Беклемышева** Инна Казимировна—от коллектива работников районного отдела народного образования.

Члены комиссии: **Комин** Лазарь Петрович—от общего собрания колхозников колхоза «Передовик», **Каткалов** Петр Егорович—от общего собрания колхозников колхоза «Передовик».

По Тихвинскому сельскому Совету

Председатель сельской избирательной комиссии **Соловская** Валентина Петровна—от коллектива работников районного отдела культуры.

Заместитель председателя комиссии **Рыстыкин** Андрей Васильевич—от общего собрания колхозников колхоза имени Ленина.

Секретарь комиссии **Маркушина** Анна Дмитриевна—от коллектива работников районного отдела народного образования.

Члены комиссии: **Кунин** Никифор Андреевич—от общего собрания колхозников колхоза имени Ленина, **Кунина** Наталья Егоровна—от общего собрания колхозников колхоза имени Ленина.

Председатель исполкома районного Совета депутатов трудящихся А. ПУ[illegible].

Секретарь исполкома районного Совета депутатов трудящихся С. Г[illegible].

Славные итоги

Китайская Народная Республика

Государственное статистическое управление КНР опубликовало данные работы промышленности Китая в 1956 году.

Промышленность Китая в истекшем году дала продукции на 55800 миллионов юаней — на 11 миллионов юаней больше, чем в 1955 году. Рост промышленного производства составил в 1956 году 25 процентов, тогда как первый пятилетний план предусматривает рост промышленного производства в среднем на 14 процентов. К концу 1956 года достигнуты показатели плана на 1957 г. по производству 20 важнейших видов промышленной продукции. В соответствии с курсом на преимущественное развитие тяжелой промышленности темпы её роста были более высокими, чем темпы развития промышленности в целом. По сравнению с 1955 годом производство чугуна увеличилось более чем на 1 миллион тонн, стали—на 1,5 миллиона тонн, проката—1100 тысяч тонн, угля—11500 тысяч тонн, нефти—210 тысяч тонн, электроэнергии—3 миллиарда киловатт-часов. Производство хлопчатобумажных тканей в стране увеличилось более чем на 1130 миллионов метров, шерстяных тканей—на 3300 тысяч метров, сахара—на 110 тысяч тонн, велосипедов на 200 тысяч штук. Значительно возросло также производство других товаров широкого потребления. (ТАСС.)

Монгольская Народная Республика

Газета «Унэн» в статье, озаглавленной «Большая победа народа», приводит яркие данные, характеризующие достижения Монгольской Народной Республики в 1956 году.

Истекший год был ознаменован подъёмом кооперативного движения в деревне. В 1956 году было создано более 300 сельскохозяйственных объединений, а всего их сейчас свыше 500. Количество скота — национального богатства страны—увеличилось за год на 1300 тысяч голов.

При помощи СССР и КНР расширен ряд промышленных предприятий. Ведется сооружение новых фабрик и заводов. Растёт материальное благосостояние народа. Только в результате снижения норм госпоставок и налогов и ряда других мероприятий скотоводы получают ежегодно выигрыш в сумме 200 млн. тугриков.

Совет Министров МНР и ЦК Монгольской народно-революционной партии приняли постановление о снижении с 1 января 1957 года розничных цен на более чем 400 различных товаров широкого потребления.

Польская Народная Республика

Закончился первый год польской пятилетки. Страна сделала новый крупный шаг в развитии своей экономики. Как отмечает газета «Жице Варшавы», государственный план по промышленному производству в 1956 году выполнен с превышением на 3—4 процента. По сравнению с предыдущим годом объём производства возрос более чем на 11 процентов.

Газета «Трибуна люду» опубликовала интервью с заместителем председателя Совета Министров П. Ярошевичем о развитии экономики Польши в 1956 году и перспективах на будущий год. В истекшем году в Польше было добыто 95,2 миллиона тонн угля. Металлургическая промышленность значительно перевыполнила годовое задание. Машиностроительная промышленность увеличила производство на 12 процентов по сравнению с 1955 годом. Основной проблемой 1957 года является обеспечение промышленности сырьём. П. Ярошевич подчеркнул большую помощь, которую в этом отношении оказывает Польше Советский Союз. (ТАСС).



В последние годы в Народной Республике Албании организована подготовка квалифицированных кадров без отрыва от производства. В столице республики—Тиране создан Вечерний экономический институт. В нем занимаются передовики производства, хозяйственные руководители, директора предприятий.

На снимке: на лекции в Вечернем экономическом институте.

Редактор Е. АРТЮХОВА.

г. Ларьяк, типография Полиграфиздата Тюменского областного управления культуры Тираж 261 экз. Заказ 2

Пролетарии всех стран, соединяйтесь!

ЛЕНИНСКОЕ ЗНАМЯ

Орган Ларьякского райкома КПСС и районного Совета депутатов трудящихся, Тюменской области

Год издания 16-й
№ 3 (1155)
ЧЕТВЕРГ
10
ЯНВАРЯ
1957 г.
Цена 10 коп.

3 марта 1957 года—день выборов в местные Советы депутатов трудящихся.

Трудящиеся района! Встретим всенародный праздник досрочным выполнением заданий первого квартала 1957 года!

Об утверждении состава окружных избирательных комиссий по выборам в Ларьяконий районный Совет депутатов трудящихся

Решение исполнительного комитета Ларьякского районного Совета депутатов трудящихся Ханты-Мансийского национального округа, Тюменской области от 8 января 1957 года

На основании статей 46—47 «Положения о выборах в краевые, областные, окружные, районные, городские, сельские и поселковые Советы депутатов трудящихся РСФСР», исполком райсовета решил:

Утвердить состав окружных избирательных комиссий по выборам в Ларьякский районный Совет депутатов трудящихся в составе следующих представителей общественных организаций и обществ трудящихся:

По Кошмальскому избирательному округу № 1

Председатель окружной избирательной комиссии Пуртан Анатолий Афанасьевич—от коллектива работников Корликовского рыбкоопа.

Заместитель председателя комиссии Прасина Анна Егоровна—от общего собрания членов рыбартели «Комсомолец».

Секретарь комиссии Елисеева Мария Васильевна—от Корликовской комсомольской территориальной организации.

Члены комиссии: Врасин Гавриил Степанович—от общего собрания членов рыбартели «Комсомолец», Кунин Степан Иванович—от общего собрания членов рыбартели «Комсомолец».

По Карпинскому избирательному округу № 2

Председатель окружной избирательной комиссии Медведева Анна Ивановна—от Корликовской территориальной комсомольской организации.

Заместитель председателя комиссии Прасин Гавриил Тимофеевич—от общего собрания членов рыбартели «Передовик».

Секретарь комиссии Ярова Валентина Афанасьевна—от Корликовской территориальной коммунистической парторганизации.

Члены комиссии: Ныгатов Семен Федорович—от общего собрания членов рыбартели «Передовик», Сигильетова Галина Семеновна—от коллектива работников райздравотдела.

По Карпинскому избирательному округу № 3

Председатель окружной избирательной комиссии Смолин Алексей Парфенович—от коллектива рабочих и служащих Корликовского рыбучастка.

Заместитель председателя комиссии Камкова Зоя Петровна—от Корликовской территориальной комсомольской организации.

Секретарь комиссии Иванова Агния Ивановна—от коллектива работников Корликовского рыбкоопа.

Члены комиссии: Камина Мария Дмитриевна—от коммунистической парторганизации рыбартели «Передовик», Чумин Константин Павлович—от общего собрания членов рыбартели «Передовик».

По К-Еганскому избирательному округу № 4

Председатель окружной избирательной комиссии Тайлашева Мария Алексеевна—от К-Еганской территориальной коммунистической парторганизации.

Заместитель председателя комиссии Сигильетов Александр Максимович—от общего собрания членов рыбартели имени Молотова.

Секретарь комиссии Кумышева Римма Александровна—от коллектива работников райздравотдела.

Члены комиссии: Натускина Александра Егоровна—от общего собрания членов рыбартели имени Молотова, Натускин Пантелей Павлович—от общего собрания членов рыбартели имени Молотова.

По Тольканскому избирательному округу № 5

Председатель окружной избирательной комиссии Трифонов Трофим Кононович—от коллектива работников Ларьякского рыбкоопа.

Заместитель председателя комиссии Кунин Иван Васильевич—от общего собрания членов рыбартели имени Ленина.

Секретарь комиссии Бабкина Августа Иосифовна—от коллектива работников районного отдела народного образования.

Члены комиссии: Кунина Елена Васильевна—от общего собрания членов рыбартели имени Ленина, Кунин Арсентий Васильевич—от общего собрания членов рыбартели имени Ленина.

По Сосновскому избирательному округу № 6

Председатель окружной избирательной комиссии Полина Василий Иванович—от общего собрания членов рыбартели имени Ворошилова.

Заместитель председателя комиссии Матвеева Екатерина Павловна—от коммунистической парторганизации рыбартели имени Ворошилова.

Секретарь комиссии Тараканова Тамара Николаевна—от коллектива работников Ларьякского района.

Члены комиссии: Камин Гавриил Никитич—от общего собрания членов рыбартели имени Ворошилова, Камина Елизавета Мироновна—от общего собрания членов рыбартели имени Ворошилова.

По Б-Ларьякскому избирательному округу № 7

Председатель окружной избирательной комиссии Савин Иван Дмитриевич—от коллектива работников райконторы связи.

Заместитель председателя комиссии Поляков Виталий Георгиевич—от Б-Ларьякской территориальной комсомольской организации.

Секретарь комиссии Смирнова Анна Ивановна—от коллектива учителей Больше-Ларьякской семилетней школы.

Члены комиссии: Сигильетова Ксения Никитична—от Б-Ларьякской территориальной парторганизации, Прасина Матрена Васильевна—от общего собрания членов рыбартели «Ударник 2-й пятилетки».

По Чиндалайскому избирательному округу № 8

Председатель окружной избирательной комиссии Васильев Петр Степанович—от коммунистической парторганизации райконторы министерства связи.

Заместитель председателя комиссии Мелехов Николай Константинович—от коллектива работников районного Дома культуры.

Секретарь комиссии Елисеева Александра Александровна—от коллектива работников районного Дома культуры.

Члены комиссии: Кайдалов Виктор Гаврилович—от общего собрания членов рыбартели «Красная звезда», Прасина Антонина Власовна—от профсоюзной организации работников госучреждений.

По Ларьякскому избирательному округу № 9

Председатель окружной избирательной комиссии Савина Мария Ивановна—от коммунистической парторганизации Ларьякской средней школы.

Заместитель председателя комиссии Кушников Анатолий Ефстафьевич—от коллектива работников Ларьякской метеостанции.

Секретарь комиссии Батурина Анастасия Ивановна—от коллектива работников Ларьякской райбольницы.

Члены комиссии: Камин Василий Михайлович—от общего собрания членов рыбартели «Красная звезда», Микушев Николай Андреевич—от коллектива работников Ларьякского рыбкоопа.

По Ларьякскому избирательному округу № 10

Председатель окружной избирательной комиссии Малышкин Павел Прохорович—от коллектива работников Ларьякского рыбкоопа.

Заместитель председателя комиссии Крюков Петр Ильич—от комсомольской организации Ларьякского райрыболовпотребсоюза.

Секретарь комиссии Мартынов Александр Алексеевич—от профсоюзной организации работников госучреждений.

Члены комиссии: Звезда Пелагея Антоновна—от коллектива работников районного Дома культуры, Соловова Глафира Ефимовна—от профсоюзной организации работников госучреждений.

По Ларьякскому избирательному округу № 11

Председатель окружной избирательной комиссии Озолина Вера Адамовна—от коммунистической парторганизации райбольницы.

Заместитель председателя комиссии Мухин Афанасий Евгеньевич—от коллектива работников райсельхозуправления.

Секретарь комиссии Пальянова Лидия Георгиевна—от коммунистической парторганизации райсовета.

Члены комиссии: Соловов Ефим Гаврилович—от коллектива работников Ларьякского рыбкоопа, Тишкина Анна Петровна—от коллектива работников Ларьякского райсельхозуправления.

По Ларьякскому избирательному округу № 12

Председатель окружной избирательной комиссии Сарпанова Варвара Алексеевна—от профсоюзной организации работников культпросветучреждений.

Заместитель председателя комиссии Попов Сергей Федорович—от коллектива работников райрыболовпотребсоюза.

Секретарь комиссии Трифонова Анфиса Уваровна—от коллектива работников Ларьякского Госбанка.

Члены комиссии: Федоров Ефим Ильич—от коллектива работников райсельхозуправления, Пулинова Анастасия Даниловна—от Ларьякской территориальной коммунистической парторганизации.

По Ларьякскому избирательному округу № 13

Председатель окружной избирательной комиссии Гранкин Николай Петрович—от коллектива работников Ларьякской сберкассы.

Заместитель председателя комиссии Слинкин Александр Николаевич—от коллектива работников райконторы связи.

Секретарь комиссии Медведева Вера Афанасьевна—от профсоюзной организации работников культпросветучреждений.

Члены комиссии: Мартынов Алексей Захарович—от коллектива работников Ларьякского рыбкоопа, Пестрикова Маргарита Геннадьевна—от комсомольской организации исполкома райсовета.

По Ларьякскому избирательному округу № 14

Председатель окружной избирательной комиссии Усов Александр Кузьмич—от коллектива работников Ларьякского отделения Госбанка.

Заместитель председателя комиссии Качушкин Иван Алексеевич—от коммунистической парторганизации Ларьякской средней школы.

Секретарь комиссии Жилина Мария Степановна—от коммунистической парторганизации финбанковских работников.

Члены комиссии: Бабкина Валентина Павловна—от коллектива учителей Ларьякской средней школы, Надеина Екатерина Григорьевна—от профсоюзной организации Ларьякской средней школы.

По Ларьякскому избирательному округу № 15

Председатель окружной избирательной комиссии Кугаевская Екатерина Константиновна—от профсоюзной организации работников госучреждений.

Заместитель председателя комиссии Брандис Александр Александрович—от коммунистической парторганизации райконторы министерства связи.

Секретарь комиссии Бабич Лилия Ивановна—от коллектива работников Ларьякского райздравотдела.

Члены комиссии: Воронкин Серафима Алексеевна—от коллектива работников Ларьякской райбольницы, Коробицын Юрий Васильевич—от коммунистической парторганизации исполкома райсовета.

По Пуг-Югскому избирательному округу № 16

Председатель окружной избирательной комиссии Палкин Борис Афанасьевич—от Ларьякской территориальной коммунистической парторганизации.

Заместитель председателя комиссии Кисхута Олег Витальевич—от коллектива работников Ларьякского рыбкоопа.

Секретарь комиссии Чейметова Ираида Герасимовна—от коллектива работников Ларьякского рыбкоопа.

Члены комиссии: Белов Иван Пантелеймонович—от коллектива рабочих и служащих Ларьякской промартели, Проломкина Лукерья Федоровна—от общего собрания граждан д. Пуг-Юг.

По Охтаурскому избирательному округу № 17

Председатель окружной избирательной комиссии Решетников Николай Иосифович—от коммунистической Охтоурской территориальной парторганизации.

Заместитель председателя комиссии Гурдин Николай Иванович—от общего собрания граждан д. Охтеурья.

Секретарь комиссии Башкирова Клавдия Аркадьевна—от коллектива работников Охтеурской школы.

(Продолжение на 2-й стр.)

Об утверждении состава окружных избирательных комиссий по выборам в Ларьякский районный Совет депутатов трудящихся

(Окончание. Начало см. на 1-й стр.)

Члены комиссии: **Софронова** Наталья Тимофеевна—от общего собрания граждан д. Охтеурья, **Камин** Корнил Никитич—от общего собрания граждан к. Охтеурья.

По Охтеурско-рыбучастковому избирательному округу № 19

Председатель окружной избирательной комиссии **Васильев** Давид Басакович—от коллектива рабочих и служащих Охтеурского рыбучастка.

Заместитель председателя комиссии **Корнилов** Петр Александрович—от коллектива рабочих и служащих Охтеурского рыбучастка.

Секретарь комиссии **Сыртулова** Надежда Романовна—от коллектива рабочих и служащих Охтеурского рыбучастка.

Члены комиссии: **Яковлева** Евдокия Ефимовна—от коллектива рабочих и служащих Охтеурского рыбучастка, **Чернышов** Ефрем Давыдович—от коллектива рабочих и служащих Охтеурскогорыбучастка.

По Лапчинскому избирательному округу № 18

Председатель окружной избирательной комиссии **Киселёв** Гай Петрович—от общего собрания граждан д. Лапчинск.

Заместитель председателя комиссии **Гостева** Мария Васильевна—от общего собрания граждан д. Лапчинск.

Секретарь комиссии **Нецветаев** Юрий Александрович—от Лапчинской комсомольской организации.

Члены комиссии: **Сигильетов** Федор Семёнович—от общего собрания граждан д. Охтеурья, **Штыкова** Таисья Ивановна—от коллектива работников Охтеурского рыбкоопа.

По Тарнево-Пылинскому избирательному округу № 20

Председатель окружной избирательной комиссии **Сумарева** Нина Алексеевна—от общего собрания граждан д. Пылино.

Заместитель председателя комиссии **Соронин** Яков Иванович—от общего собрания членов Пылинской бригады рыбартели им. Микояна.

Секретарь комиссии **Сигильетов** Данил Семёнович—от общего собрания членов Пылинской бригады рыбартели им. Микояна.

Члены комиссии: **Соронина** Валентина Николаевна—от коллектива рабочих и служащих Б-Тарховского рыбучастка, **Сигильетова** Анна Петровна—от общего собрания членов Пылинской бригады рыбартели им. Микояна.

По Б-Тарховскому избирательному округу № 21

Председатель окружной избирательной комиссии **Козлов** Дмитрий Иванович—от коллектива работников Б-Тарховского водопути.

Заместитель председателя комиссии **Ербина** Татьяна Николаевна—от общего собрания членов животноводческой бригады рыбартели им. Микояна.

Секретарь комиссии **Частовская** Галина Андреевна—от коллектива рабочих и служащих Б-Тарховского рыбучастка.

Члены комиссии: **Шестакова** Харитина Илларионовна—от общего собрания граждан д. Б-Тархово. **Жильцов** Алексей Михайлович—от общего собрания граждан д. Б-Тархово.

По Н-Вартовскому избирательному округу № 22

Председатель окружной избирательной комиссии **Старцев** Александр Васильевич—от коллектива работников Н-Вартовского рыбкоопа.

Заместитель председателя комиссии **Кайдалов** Николай Александрович—от коллектива работников Н-Вартовской пристани.

Секретарь комиссии **Антипова** Раиса Александровна—от профсоюзной организации Н-Вартовского рыбкоопа.

Члены комиссии: **Кузьмин** Павел Дармидонович—от коллектива работников Н-Вартовской пристани. Нотрисаева Елена Никифоровна—от коллектива рабочих и служащих Н-Вартовского рыбучастка.

По Н-Вартовскому избирательному округу № 23

Председатель окружной избирательной комиссии **Власкуров** Анатолий Дмитриевич—от коллектива работников Н-Вартовского отделения Госбанка.

Заместитель председателя комиссии **Пономарев** Петр Николаевич—от коллектива работников Н-Вартовского лесхоза.

Секретарь комиссии **Кайдалова** Александра Арсентьевна—от общего собрания граждан с. Нижне-Вартовска.

Члены комиссии: **Воронцова** Елизавета Павловна—от коллектива работников Н-Вартовского рыбкоопа, **Карелин** Михаил Ильич—от коллектива работников Н-Вартовского рыбзавода.

По Н-Вартовскому избирательному округу № 24

Председатель окружной избирательной комиссии **Вульгинов** Михаил Феоктистович—от коллектива работников Н-Вартовского рыбзавода.

Заместитель председателя комиссии **Абашев** Максим Перфильевич—от коллектива работников Н-Вартовского ветучастка.

Секретарь комиссии **Шокирева** Анфиса Михайловна—от коллектива работников Н-Вартовского рыбкоопа.

Члены комиссии: **Вуковская** Валентина Матвеевна—от коллектива работников Н-Вартовского отделения Госбанка, **Гарасимова** Мария Леонидовна—от общего собрания граждан с. Н-Вартовска.

По Н-Вартовскому избирательному округу № 25

Председатель окружной избирательной комиссии **Герасимов** Павел Семенович—от коллектива работников Н-Вартовского отделения связи.

Заместитель председателя комиссии **Яров** Константин Андреевич—от коллектива работников Нижне-Вартовского маслозавода.

Секретарь комиссии **Анфилова** Варвара Сергеевна—от коллектива работников Н-Вартовского отделения связи.

Члены комиссии: **Гребнев** Николай Иванович—от коллектива работников Н-Вартовского рыбкоопа. **Алмазова** Пелагея Андреевна—от общего собрания членов рыбартели «Красное знамя»

По Н-Вартовскому избирательному округу № 26

Председатель окружной избирательной комиссии **Крюков** Илья Иванович—от коммунистической парторганизации Н-Вартовского рыбзавода.

Заместитель председателя комиссии **Шестаков** Степан Климентьевич—от общего собрания граждан с. Н-Вартовска.

Секретарь комиссии **Вергунова** Александра Владимировна—от коллектива работников Нижне-Вартовского рыбзавода.

Члены комиссии: **Перепитина** Зоя Георгиевна—от коллектива работников Н-Вартовского рыбзавода, **Григорьев** Александр Ильич—от коллектива работников Н-Вартовской пристани.

По Повалкова-Мысовскому избирательному округу № 27

Председатель окружной избирательной комиссии **Маррару** Георгий Фёдорович—от коллектива работников Н-Вартовского рыбучастка.

Заместитель председателя комиссии **Патт** Луиза Карловна—от общего собрания членов бригады Мысовой Меги сельхозартели им. Калинина.

Секретарь комиссии **Вардина** Тамара Ивановна—от коллектива работников райздравотдела.

Члены комиссии: **Машкинова** Клавдия Онкуровна—от общего собрания граждан д. Мысовой Меги, **Дербенева** Екатерина Григорьевна—от общего собрания членов бригады Мысовой Меги сельхозартели им. Калинина.

По Магионскому избирательному округу № 28

Председатель окружной избирательной комиссии **Руднева** Вера Георгиевна—от коллектива учителей Мегионской семилетней школы.

Заместитель председателя комиссии **Герасимова** Клавдия Васильевна—от общего собрания граждан д. Мегион.

Секретарь комиссии **Васильева** Анна Владимировна—от общего собрания граждан д. Мегион.

Члены комиссии: **Кыкина** Глафира Николаевна—от коммунистической парторганизации сельхозартели им. Калинина, **Захаров** Никита Андреевич—от коммунистической парторганизации сельхозартели им. Калинина.

По Магионскому избирательному округу № 29

Председатель окружной избирательной комиссии **Малина** Иван Васильевич—от общего собрания членов сельхозартели им. Калинина.

Заместитель председателя комиссии **Сосник** Степан Ильич—от коммунистической парторганизации сельхозартели им. Калинина.

Секретарь комиссии **Братцева** Галина Афанасьевна—от коллектива учителей Мегионской семилетней школы.

Члены комиссии: **Захарова** Мария Ивановна—от общего собрания членов сельхозартели им. Калинина, **Новосельцева** Зоя Ивановна—от общего собрания членов сельхозартели им. Калинина.

По Октябрьскому избирательному округу № 30

Председатель окружной избирательной комиссии **Лапицкая** Наталья Александровна—от коммунистической парторганизации Октябрьского ЛЗУ.

Заместитель председателя комиссии **Самойлов** Владимир Павлович—от коллектива рабочих и служащих Октябрьского ЛЗУ.

Секретарь комиссии **Корочанский** Григорий Лаврентьевич—от коллектива инженерно-технических работников Октябрьского ЛЗУ.

Члены комиссии: **Панькина** Мария Петровна—от коллектива рабочих и служащих Октябрьского ЛЗУ, **Калугина** Нина Афанасьевна—от профсоюзной организации Октябрьского ЛЗУ.

По Октябрьскому избирательному округу № 31

Председатель окружной избирательной комиссии **Наталин** Николай Нилович—от коллектива рабочих и служащих Октябрьского ЛЗУ.

Заместитель председателя комиссии **Варнаков** Василий Антонович—от общего собрания граждан Октябрьского ЛЗУ.

Секретарь комиссии **Горбаева** Евдокия Алексеевна—от коммунистической парторганизации Октябрьского ЛЗУ.

Члены комиссии: **Коносов** Анатолий Прокопьевич—от коллектива рабочих и служащих Октябрьского ЛЗУ, **Ячина** Клавдия Прокопьевна—от коллектива рабочих и служащих Октябрьского ЛЗУ.

По Октябрьскому избирательному округу № 32

Председатель окружной избирательной комиссии **Ильиничев** Николай Афанасьевич—от коммунистической парторганизации Октябрьского ЛЗУ.

Заместитель председателя комиссии **Сосунов** Степан Сергеевич—от коллектива рабочих и служащих Октябрьского ЛЗУ.

Секретарь комиссии **Пычкина** Нина Сергеевна—от комсомольской организации Октябрьского ЛЗУ.

Члены комиссии: **Куклина** Мария Павловна—от коллектива рабочих и служащих Октябрьского ЛЗУ, **Штально** Василий Филиппович—от коллектива рабочих и служащих Октябрьского ЛЗУ.

По Соснинскому избирательному округу № 33

Председатель окружной избирательной комиссии **Сумушин** Фёдор Андреевич—от коммунистической парторганизации сельхозартели «Новая жизнь».

Заместитель председателя комиссии **Панова** Прасковья Капитоновна—от общего собрания граждан д. Соснино.

Секретарь комиссии **Кочкина** Анна Викторовна—от общего собрания граждан д. Соснино.

Члены комиссии: **Мартошанов** Сосипатр Анемподистович—от общего собрания членов Соснинской бригады сельхозартели «Новая жизнь», **Сумушина** Евдокия Яковлевна—от общего собрания граждан д. Соснино.

По Былинскому избирательному округу № 34

Председатель окружной избирательной комиссии **Аврамов** Яков Тимофеевич—от общего собрания членов сельхозартели «Новая жизнь».

Заместитель председателя **Колесникова** Лилия Михайловна—от общего собрания членов сельхозартели «Новая жизнь».

Секретарь комиссии **Колесникова** Елена Кузьмовна—от коллектива работников райздравотдела.

Члены комиссии: **Пшеничникова** Дарья Анемподистовна—от общего собрания членов сельхозартели «Новая жизнь», **Иванов** Дмитрий Степанович—от общего собрания членов сельхозартели «Новая жизнь».

По Вампугольскому избирательному округу № 35

Председатель окружной избирательной комиссии **Родинов** Николай Алексеевич—от коммунистической парторганизации сельхозартели «Новая жизнь».

Заместитель председателя комиссии **Мурашов** Филипп Егорович—от общего собрания граждан д. Вампугольск.

Секретарь комиссии **Алина** Мария Федоровна—от общего собрания граждан д. Вампугольск.

Члены комиссии: **Проломкина** Мария Ивановна—от общего собрания членов Вампугольской бригады сельхозартели «Новая жизнь», **Мандрикова** Аграфена Тарасовна—от общего собрания членов Вампугольской бригады сельхозартели «Новая жизнь».

Председатель исполкома районного Совета депутатов трудящихся А. ПУМИНОВ.

Секретарь исполкома районного Совета депутатов трудящихся С. КОРЯКОВ.

Редактор Е. АРТЮХОВА.

с. Ларьяк, типография Полиграфиздата Тюменского областного управления культуры Тираж 961 экз. Заказ 3

Пролетарии всех стран, соединяйтесь!

ЛЕНИНСКОЕ ЗНАМЯ

Орган Ларьякского райкома КПСС и районного Совета депутатов трудящихся, Тюменской области

Год издания 16-й
№ 4 (1156)
ВОСКРЕСЕНЬЕ
13
ЯНВАРЯ
1957 г.
Цена 10 коп.

Государственная ордена Ленина БИБЛИОТЕКА СССР имени В. И. Ленина

Задача первичных партийных организаций состоит в том, чтобы, укрепляя кадры агитаторов, всемерно поднимать идейный уровень агитации, придать ей наступательный характер, вести её в тесной связи с жизнью, практическими делами, мобилизуя трудящихся на успешное выполнение хозяйственно-политических задач.

Шире развернуть агитационно-массовую работу среди избирателей

Трудящиеся нашего района деятельно готовятся к предстоящим выборам в местные Советы депутатов трудящихся, которые будут проходить 3 марта 1957 года.

Навстречу выборам в местные Советы наша страна идёт в обстановке большого политического и трудового подъёма широких народных масс, вызванного XX съездом КПСС и решениями декабрьского Пленума ЦК КПСС, под знаком дальнейшего развития социалистического демократизма.

В нашем районе, как и во всей Российской Федерации, с каждым днем все шире развёртывается подготовка к выборам в местные Советы. В связи с этим усилился и размах агитационно-массовой работы. Сотни агитаторов разъясняют избирателям Положение о выборах, рассказывают о правах и обязанностях, предоставленных советским людям Конституцией СССР, о событиях, происходящих в нашей стране и за рубежом, о текущих задачах, стоящих перед тружениками села.

Центром всей агитационно-массовой работы на селе являются агитпункты. В районе создано 28 агитпунктов. Многие партийные организации провели немалую работу по оборудованию агитпунктов, их оформлению, развертыванию политической работы среди избирателей по месту жительства.

Следует однако отметить, что оно далеко не везде по-настоящему развернута агитационно-массовая работа. С момента опубликования Указа Президиума Верховного Совета РСФСР о выборах в местные Советы депутатов трудящихся прошло много времени. Но до сих пор еще не везде работают агитпункты. Даже в районном центре только в последние дни стало делаться кое-что по наглядной агитации, а многие агитаторы еще не бывали у своих избирателей и не проводили с ними никакой работы. Особенно медленно развертывают агитационно-массовую работу среди избирателей Ларьякская территориальная парторганизация (секретарь тов. Палкин), промартели имени Ленина (секретарь тов. Слижевич) и другие.

Отдельные агитпункты до сего времени не оборудованы, не установлено дежурство агитаторов, не составлены планы проведения работы и по существу никакой работы не проводится.

Задача состоит в том, чтобы в ближайшие дни ликвидировать эти недостатки в массово-политической работе. Отдел пропаганды и агитации РК КПСС, первичные партийные организации должны добиться чёткой работы каждого агитпункта, систематического ведения политической агитации на каждом избирательном участке, на хесятидворках. Особая забота должна быть проявлена о разнообразии форм и повышении идейного содержания агитации.

Сейчас на предприятиях, в колхозах и в учреждениях района проходят собрания, на которых трудящиеся выдвигают своих представителей в окружные избирательные комиссии, в участковые комиссии. Затем наступит новый этап в избирательной кампании—будут проходить собрания по выдвижению кандидатов в депутаты областного, окружного, районного и сельских Советов депутатов трудящихся. Перед агитаторами встанет задача — развернуть широкую повседневную агитацию за выдвинутых кандидатов в депутаты.

Первичные партийные организации должны взять под свой контроль работу агитпунктов, глубоко вникать в существо агитационно-массовой работы, интересоваться её содержанием, организовать действенную помощь агитаторам, чаще проводить с ними совещания по обмену опытом.

Необходимо использовать все разнообразные формы политико-массовой работы, добиться того, чтобы в каждом населенном пункте проводились беседы, читки, доклады, лекции. Агитационно-массовая работа должна вестись в тесной связи с жизнью, с практическими задачами, стоящими перед районом, колхозом, предприятием, мобилизовать тружеников района на досрочное выполнение заданий первого квартала 1957 года. В эти дни должно со всей силой звучать пламенное слово огромной армии наших агитаторов и пропагандистов. Пусть в беседах они рассказывают о всемирно-исторических победах социализма в нашей стране, о великих делах и планах Коммунистической партии и советского народа, о решениях XX съезда партии и декабрьского Пленума ЦК КПСС, о советской избирательной системе, правах и обязанностях граждан СССР и т. д.

Выборы в местные Советы депутатов трудящихся ещё раз продемонстрируют морально-политическое единство советского народа, его сплоченность вокруг Коммунистической партии, решимость по-боевому претворять в жизнь исторические решения XX съезда партии.

За хорошую работу — дополнительная оплата

В колхозе имени Калинина установлен порядок дополнительной оплаты труда для работников животноводства. Доярки, выполняющие план надоя молока, получают по 5 копеек с каждого надоенного литра, за сверхплановый надой—по 10 копеек с литра. Передовые доярки, выполняющие установленные задания по надою молока, в течение летних месяцев получали дополнительной оплаты по 200—300 рублей в месяц. Так, доярка Шехирева к дню 39-й годовщины Октября, кроме заработанных трудодней, получила 1250 рублей дополнительной оплаты за сверхплановый надой молока, Соснина —1050 рублей. Дополнительную оплату за труд получили также доярки Александра Малкина, Любовь Нагибина, Мария Казаева, бывшая доярка Зоя Ильина.

За хорошо организованный и успешно проведенный выпас продуктивного скота дополнительную оплату получили также пастухи Максим Басангов и Иван Колясов.

* * *

Хороших производственных показателей и предвыборные дни добивается сеновоз колхоза имени Калинина Василий Манджиков. Он ежедневно выполняет нормы выработки на возке сена свыше 200 процентов, зарабатывая по четыре—пять трудодней в день.

Неплохо работают на возке сена Аксинья Разбойникова, Алексей Абрамов и Алексей Кавбеев.

Лучший агитатор

Агитатор Октябрьского лесоучастка Павел Лабутин проводит большую агитационную работу среди рабочих бригады эстакадчиков. Он систематически знакомит рабочих с внутренним и международным положением, увязывая разъяснительную работу с практическими делами бригады и направляя её на устранение недостатков, мешающих выполнению плановых заданий. Было время, когда отдельные рабочие бригады допускали прогулы, в бригаде была плохая организация труда. Однако агитатор тов. Лабутин вместе с мастером тов. Гусевым добились устранения этих недостатков.

Сейчас тов. Лабутин ведет работу по разъяснению Положения о выборах в местные Советы депутатов трудящихся и постановления декабрьского Пленума ЦК КПСС.

А. Ивановский.

По родной стране



Челябинская область. Коллектив рабочих ферросплавного завода оказывает большую шефскую помощь колхозам Бродокалмакского района. Недавно в сельхозартели «Заветы Ильича» строители завода построили склад на 1.000 тонн зерна.

На снимке: новый зерносклад в колхозе «Заветы Ильича».

Заводы для обработки семян кукурузы

В новом году колхозы Молдавии переходят на сплошные посевы кукурузы гибридными семенами. Площадь под этой культурой будет доведена до полумиллиона гектаров.

Для обеспечения колхозов дешевыми высококачественными семенами в Молдавии создаются специальные заводы. В Бельцах началась подготовка к строительству завода, который будет обрабатывать до пяти тысяч тонн гибридных семян в год. Колхозы в запломбированных мешках отправят отобранную по размерам и сортам семенную кукурузу. Бельцкий завод обслужит сельхозартели десяти северных районов республики.

В ближайшие годы намечено создать четыре-пять таких заводов. (ТАСС).

Богатства забайкальских недр

Десятки геологоразведочных партий и экспедиций работают в таежных и степных районах Забайкалья. В долине реки Аргуни разведаны залежи высококачественной железной руды. Имеющимися здесь её запасами можно обеспечить работу крупного металлургического комбината на многие десятки лет.

Особенно широкие перспективы открываются для развития в Забайкалье цветной металлургии. Кроме уже известных месторождений олова, свинца, цинка, вольфрама, молибдена здесь имеются вновь обнаруженные большие запасы этих и других цветных металлов. Народнохозяйственное значение будут иметь, в частности, разведываемые сейчас залежи меди.

(ТАСС).

Полумиллиона метров ткани из сэкономленного хлопка

Херсонский текстильный комбинат выпустил в минувшем году 770 тысяч метров тканей сверх задания, в числе которых свыше полумиллиона метров из сэкономленного хлопка. Себестоимость продукции снижена против плана на 3800 тысяч рублей.

Среди текстильщиков развернулось соревнование за досрочное выполнение плана второго года шестой пятилетки. Решено выпустить тканей в два с лишним раза больше, чем в минувшем году.

(ТАСС).

Откормлено 152 000 животных

В истекшем году на Ставрополье дополнительно организовано пять откормочных совхозов. Вместе с районными заготовительными конторами они приняли и поставили на доращивание, нагул и откорм 152 тысячи голов крупного рогатого скота, свиней и овец—на треть больше, чем предусматривалось планом. Получено 35717 центнеров привеса, что равно среднему живому весу 12 тысяч голов крупного рогатого скота или 50 тысяч свиней, поступающих в порядке заготовок.

(ТАСС).

„День учителя" в Ларьянской школе

В период январских каникул в Ларьянской средней школе проводился «День учителя», на котором присутствовали учителя и воспитатели интернатов Ларьянской средней, В-Ларьянской семилетней и Октярской начальной школ.

В «День учителя» присутствующие обсудили вопрос о педагогическом наследии Антона Семеновича Макаренко.

Совещание учителей открылось докладом директора Ларьянской средней школы тов. Сутягина об историческом пройденном народом Ларьянского района.

Затем был прослушан доклад на тему: «Педагогическое наследие А. С. Макаренко», сделанный завсектором учебной частью Ларьянской средней школы тов. Кудиновой. По докладу тов. Кудиновой с сообщениями на темы: «Роль коллектива в воспитании детей», «Роль труда в воспитании коллектива», «Воспитательное значение школьных традиций», «Виды поощрений и наказаний в школьной практике» выступили учителя Ларьянской средней школы тт. Калушин, Бабкина, Вторушин и Дроздова.

Заведующий методическим кабинетом Ларьянского РОНО тов. Вилунова выступила с докладом о личном примере учителя.

Но докладам и сообщениям разгорелись прения, в которых выступающие поделились о том, как они в практической работе применяют методы воспитания детей по системе А. С. Макаренко.

Первой в прениях выступила учительница 2 класса Ларьянской средней школы тов. Бобылева. Она отметила необходимость индивидуального подхода и тесного содружества школы с родителями в вопросе воспитания детей.

—В моём классе,—сказала тов. Бобылева,—имеется ученик Бадин. Его всегда считали неисправимым. Мне пришлось уделить ему большое внимание, изучить особенности его характера, установить связь с родителями и вместе с ними оказывать на мальчика воздействие. Всё это помогло мне добиться того, чтоб ученик Бадин во 2-й четверти стал хорошим учеником.

Преподаватель физики Ларьянской средней школы тов. Корнилов обратил внимание присутствующих на том, что, применяя в практике своей работы методы воспитания детей по системе А. С. Макаренко, учителя должны прежде всего направлять свои усилия на создание в школе дружного, сплочённого, целеустремлённого детского коллектива, на принятие детьми чувства любви к труду, к красоте, добиться того, чтобы все учащиеся были одеты в ученическую форму, создать красоту и порядок и в самой школе.

—Воспитание детей,—говорит тов. Корнилов,—должно основываться на глубоко продуманных действиях педколлектива и правильной постановке всего учебно-воспитательного процесса.

Заведующий Ларьянским интернатом тов. Долгушин в своём выступлении рассказал о том, как воспитатели интерната используют учение А. С. Макаренко в практике воспитания детей. Он сказал:

—Мы стараемся привить детям чувство дружбы и коллективизма и это нам удаётся. Среди детей интерната, особенно среди детей капты, развито стремление помогать друг другу. Мальчики часто оказывают помощь девочкам в переноске тяжёлых предметов, старшие воспитанники помогают младшим в осинках белья, приведении в порядок одежды и так далее.

Дети получают в интернате и трудовое воспитание. Они сами для себя шьют простые вещи: халатики, простые матрацы, белье и другое. Дежурные обслуживают коллектив воспитанников интерната в столовой, а в конце дня моют посуду, выходят в столовой полный порядок.

В прениях выступили также преподаватель В-Ларьянской школы тов. Петрушкин, зав. РОНО тов. Ситников, зав. отделом пропаганды РК КПСС тов. Сарманов, секретарь РК КПСС тт. Калашин и Кирпичев.

Учителя остались довольны проведённым мероприятием, ибо они извлекли из него много полезного.

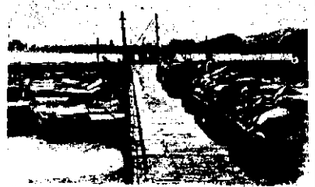

Демократическая Республика Вьетнам. В провинции Ха Тинх (центральный Вьетнам) закончено строительство крупной механизированной пристани Кам Тхон.

Фото Вьетнамского информационного агентства.

Фотохроника ТАСС.

О работе женсовета

В конце 1955 года на общем собрании женщин дер. В-Ларьяна был избран женсовет во главе с тов. Самсиной.

В период первого полугодия истекшего года женсовет проводил большую воспитательную работу среди женщин, особенно среди женщин национальностей XX съезда и других политических вопросов. Женсоветом были организованы регулярные поквартирные обходы с целью разъяснительной работы по приёмке жителями-хозяевами санитарно-гигиенических навыков и другим бытовым вопросам.

Женщины деревни В-Ларьяна под руководством женсовета оказывали помощь нуждающимся семьям наёмников в раскорчёвке огородов, подвозке навоза, в окучивании картофеля.

Под руководством женсовета работали также кружки кройки и шитья, кулинарии и другие.

Женсовет уделял внимание и вопросам воспитания детей. Он оказывал помощь школе в организации и проведении детских утренников.

Однако во втором полугодии работа женсовета была ослаблена. Она не планировалась. Велась бессистемно, многие женщины перестали посещать кружки. По существу работа женсовета была прекращена.

Общее собрание женщин, происходившее в конце истекшего года, избрало новый состав *женсовета и потребовало от* него коренного улучшения работы среди женщин.

Депутат сельского Совета

Молодой работник Октябрьского леспромхоза, депутат В-Вартовского сельского Совета, Гусева Лидия Кирилловна, пользуется заслуженным авторитетом среди населения. Она ведет большую профилактическую работу среди молодёжи участка. Особенно большое внимание Лидия Кирилловна уделяет детям, за что ей благодарны женщины-матери и особенно тт. Ермакова, Бобова, Шарушина, Кузнецова и другие.

В молодёжке Лидия Кирилловна навела полный порядок в ней только, что, увы, умолкают обессиленные медикаментами.

Тов. Гусева принимает активное участие и в общественной жизни участка.

Как депутат сельского Совета, тов. Гусева чутко и внимательно относится к вопросам и жалобам трудящихся. Однако ей необходимо еще больше уделять внимания вопросам улучшения бытовых условий рабочих, особенно молодежи, добиться ускорения строительства новой общежитной бани, сводов выявлять эти вопросы перед администрацией и профсоюзной организацией леспромхоза.

А. Николаев.

Об образовании избирательных участков по выборам в местные Советы депутатов трудящихся

Решение исполнительного комитета Ларьянского районного Совета депутатов трудящихся В-Ларьянского национального округа Тюменской области от 11 января 1957 года

На основании ст. 56 «Положения о выборах в краевые, областные, окружные, районные, городские, сельские и поселковые Советы депутатов трудящихся РСФСР» исполком районного Совета решил:

Образовать следующие избирательные участки по выборам в местные Советы депутатов трудящихся:

Семеновский избирательный участок № 1

в составе д. Семино с центром—начальная школа.

Белоярский избирательный участок № 2

в составе д. Быкино с центром—контора сельхозартели «Новая жизнь».

Вамугольский избирательный участок № 3

в составе д. Верхне-Вартовска и молзо-почтового стана с центром—Вамугольская школа.

Ломовской избирательный участок № 4

в составе п. Зайцевой речки и поучастка с центром—клуб.

Октябрьский избирательный участок № 5

в составе п. Октябрьского с центром—начальная школа.

Мегионский избирательный участок № 6

в составе деревень Мегион, Ларьково с центром—контора сельхозартели им. Калинина.

Поселковый избирательный участок № 7

в составе Поселковой Меги с центром—клуб.

Мегионский избирательный участок № 8

в составе п. Высокой Меги и заимки Ермаково с центром—начальная школа.

Н-Вартовский избирательный участок № 9

в составе с. Н-Вартовска, с центром — новая семилетняя школа.

Сайкинский избирательный участок № 10

в составе деревень Сайкино, Насола с центром — бывшая контора колхоза.

Б-Тархетский избирательный участок № 11

в составе деревень Б-Тархово, Выбучастка и М-Тархово с центром—контора колхоза имени Микояна.

Пыльемский избирательный участок № 12

в составе деревень Пыльмо, Кирилкино с центром—бывшая контора колхоза.

Ларьянский избирательный участок № 13

в составе с. Ларьяна и Котик-Еганъ с центром — Ларьянский Дом культуры.

Чеускинский избирательный участок № 14

в составе деревень Чеускина, Устья Колек-Егана с центром —изба-читальня.

Рыбучастковый избирательный участок № 15

в составе Октябрьского рыбучастка с центром—начальная школа.

Октярский избирательный участок № 16

в составе деревень Октярка, Ивакинино, Лабаз-Еган, в почтового стана с центром—Октярская начальная школа.

Колек-Еганский избирательный участок № 17

в составе деревня Колек-Еган и производственного участка Усть-Колек-Егань с центром—Колек-Еганская начальная школа.

Пуг-Юганский избирательный участок № 19

в составе деревни Пуг-Юга и Оловых юрт с центром—изба-читальня.

Ларьянский избирательный участок № 18

в составе с. Ларьяна и Котик-Егань с центром — Ларьянский Дом культуры.

Чеускинский избирательный участок № 14

в составе деревень Чеускина и Ларьяна с центром—Чеускинская

Политехническое обучение в школе

XX съезд КПСС определил пути дальнейшего развития политехнического обучения в школах. Руководствуясь указаниями съезда и опираясь на опыт передовых школ и учителей, педагогический коллектив Н-Вартовской семилетней школы проявляет большую заботу о создании и укреплении материальной базы для политехнического обучения, привлекая к этой работе учащихся и родителей.

Еще с осени 1956 года на пришкольном участке школьники расчистили и обработали полгектара целины. Под руководством учителя труда тов. Ильченко силами учащихся оборудована столярная мастерская, сделаны верстаки на 14 рабочих мест и слесарный верстак на два рабочих места.

Большой интерес для учащихся представляет сконструированный и сделанный учителем токарный станок по дереву. С увлечением обучаются на нем учащиеся Шишков, Шишков и другие.

На уроках труда, при изучении программного материала, ребятами учащихся сделаны рамки для различных списков и небольших плакатов, шкафчики для хранения инструментов, изготовляются учебно-наглядные пособия. Так, например, ученики 5-го класса изготовили якоря, шестиклассники—готовальни для третьего класса, игры «Аэронавтика», семиклассники—приборы для наблюдения теплового расширения тел и другие.

Связь теории с практикой проводится и на других уроках. К новому году учащиеся Пальков, Еременков, Альчинов, Богданов и другие под руководством преподавателя математики М. Н. Патера оборудовали в школе электропроводку и радиопроводку. Теперь в школе не имеется электросвет и радио. При электрическом освещении стало возможным по-новому строить работу кружков, показывать различные диафильмы и многое другое.

Однако в области политехнического обучения в нашей школе еще многое не сделано, особенно по начальным классам. Из-за отсутствия материала уроки ручного труда в 4 классе не проводились, срываются уроки и в других классах. Для столярной мастерской хозяйственная часть поздно и поступает материал, но далеко не в нужном ассортименте. Учащиеся, например, по ботанике не могут провести опыта по проращиванию овса, пшеницы, так как в школе нет семян.

Приходится сожалеть и о том, что директор школы (директор тов. Чекушкин) не прислушивается к голосу учительского коллектива, не поддерживает творческую инициативу учителей, что отрицательно отражается на организации работ по политехническому обучению.

В связи с преобразованием Н-Вартовской семилетней школы в среднюю уже сейчас назрел вопрос о составлении своего пятилетнего плана развития политехнического обучения. К составлению такого плана нужно привлечь учителей, учащихся, родительский комитет и всю общественность села. Работа по политехническому обучению будет успешнее, если она будет строиться по плану.

Г. Лонгутов,
преподаватель Н-Вартовской семилетней школы.

Торговля на местах не организована

Перед Корликовским рыбокомом не раз ставился вопрос об улучшении снабжения рыбаков и охотников на местах промысла необходимыми продовольственными и промышленными товарами. Однако и по сего времени этот вопрос рыбкомом не решен. Правда, на промысле в «Передовике» открывали ларек, но он в течение месяца закрыт, продавец находится в Корликах, а рыбаки и охотники вынуждены за 60 км ездить туда за продуктами и другими товарами.

В Асас-Еване, расположенном на расстоянии 200 км от Корликов, находится 20 человек охотников и рыбаков, а ларька там совсем нет, и это по беспокоит руководителей Корликовского рыбкома (т. н. председателя тов. Кунчикова).

Райпотребсоюз должен воздействовать на рыбкомы и заставить его руководителей организовать торговлю на местах промысла.

Сметан.

Бесответственное отношение к делу

Два года тому назад в Корликах был организован зооветпункт. Райсельхозотдел направил сюда ветеринарного фельдшера тов. Самойлову, в обязанность которой входит обслуживание животноводства колхозов «Передовик» и «Комсомолец».

Первое время тов. Самойлова с желанием взялась за работу, но вскоре стала относиться к порученному делу недобросовестно и безответственно. В колхоз «Комсомолец» она выезжает один раз в год, животноводству и звероводству колхоза «Передовик» также недостаточно уделяет внимания. Поэтому звероферма находится в антисанитарном состоянии, имеет место падеж лисиц, выход зверей очень мал. В 1956 году от 67 самок получено только 53 щенка.

В 1955 году в колхозе «Передовик» из-за плохого содержания скота пало четыре коровы, но или истребителя Самойлова это не явилось уроком и благодаря ее попустительству в 1956 году снот колхоза скова находился в таких же условиях. Коровы с поводелу должны перегуливать, стойла редко чистились, падеж из-за плохого ухода доходил до истощения.

Из-за невнимательного отношения к работе тов. Самойлова в ноябре летошнего года дала заключение на забой коровы, которая оказалась стельной.

Плохо проведен пересчет скота. Кроме того, до сих пор не оформлены акты на приплод оленей 1956 года. В зооветпункте имеются лекарства, но тов. Самойлова редко прибегает к лечению животных, чаще она дает заключения на забой оленей.

Не мешало бы управлению сельского хозяйства обратить внимание на работу Корликовского зооветпункта и потребовать от тов. Самойловой добросовестного отношения к своим обязанностям.

Пуртов,
бухгалтер колхоза «Передовик».

Сердечно благодарю

В декабре 1956 года меня в тяжелом состоянии привезли в Ларьякскую больницу. Нужна была срочная хирургическая помощь, а к ночи положение еще ухудшилось.

Хирург тов. Хлесткина была срочно отозвана из командировки. Она незамедлительно выехала в Ларьяк и произвела операцию. Операция оказалась серьезной и потребовала от хирурга тов. Хлесткиной большого умения и выдержки. Жизнь моя была спасена, и сейчас я хорошо себя чувствую.

Сердечно благодарю хирурга тов. Хлесткину за спасение моей жизни и желаю ей в дальнейшем плодотворной работы.

Абдулин,
Д. Октябрь.



Чкалов. В областном радиоклубе ДОСААФ более шестидесяти девушек закончили обучение по специальности радиотелеграфиста. Хорошо освоили радиодело комсомолки Зинаида Борисова и Антонина Прохорова.

На снимке: в коллективной коротковолновой радиостанции областного радиоклуба ДОСААФ. Слева направо: начальник станции Л. П. Пономарев проводит практические занятия с А. Прохоровой и З. Борисовой (справа).

Из опыта строительства жилых домов

Своими силами

Под таким заголовком в газете «Московский строитель» от 9 декабря 1956 года опубликована статья директора Бутовского завода панелей-автопалубных изделий тов. А. ВИШНЕВСКОГО. Ниже приводится текст этой статьи.

На нашем заводе работает около 400 человек. Жилой фонд у нас плохой. Много деревянных домов и бараков.

Острая нужда в жилье побудила дирекцию завода, партийную и профсоюзную организации начать строительство жилых домов своими силами и средствами. Прежде чем приступить к делу, мы обратились в Ленинский районом партии Московской области и райисполком. Нас там горячо поддержали.

В мае 1955 года было вывешено объявление, в котором говорилось, что рабочие, желающие участвовать в свободное от работы время в строительстве домов, должны подать заявления в завком. Как и следовало ожидать, желающих оказалось много.

Опыта строительства у нас не было. Поэтому сначала мы решили строить небольшой дом на 12 семей. С теми, кому предстояло строить, было проведено совещание. На нем мы договорились, что работающие на строительстве будут получать дополнительную оплату в зависимости от количества отработанного времени и что каждый рабочий, участвующий в строительстве дома, получит комнату. Решение совещания было подкреплено приказом по заводу.

И вот наша бригада, если можно ее так назвать, построила в 1955 году первый жилой дом. В него переселились заглядывать семей. Ветхий барак, в котором до этого жили некоторые из переселенных рабочих, был снесен.

Начинать хотя и небольшой, но первый опыт, мы начали строить в июне летошнего года двухэтажный дом на 25 семей. Сейчас в нем заканчиваются отделочные работы. В новый год там справили новоселье наши рабочие.

Таким образом, за два года мы сумели обеспечить 37 семей рабочих жильем в капитальных домах.

В ходе строительства многие рабочие выполняли дневные задания на 120—150 процентов. Работа на стройке в урочное время не мешала основному производству.

Первый дом строился почти без всякой механизации. Когда начали возводить второе здание, мы уже стали применять механизмы. На площадке был установлен растворный узел, а для подачи материалов рабочие сделали из отходов металл подъемный кран.

Рабочие во всем поступали, как подлинные хозяева. Интересный случай произошел на строительстве второго дома. Когда были выложены стены первого этажа, у нас не оказалось перемычек. Как быть? И вот рабочие собрали на территории завода и карьера утиль—обрезки рельсов, куски балок и сделали из них перемычки.

Строительством руководил опытный плотник член завкома А. Трофименков, а кладка стен велась под руководством каменщика комсомольца М. Фильчакова.

Из каких же материалов мы строим дома? Фундаменты делаем из отходов—щебенки. Стены кладем из кирпича, при этом употребляем большое количество половняка. Для кровли мы сделали опытную партию черепицы из песка и извести, предварительно обработав их на вибромельницах.

В будущем году мы будем использовать для строительства все отходы производства—щебенку, половняк, высококачественную известь, которая не пригодна для гиперболоидного производства. О громоздкие вибропрессы будет налажено изготовление очищенного цемента. Думаем наладить выпуск крупных кирпичных блоков с применением половняка и щебенки.

Областное управление промышленности строительных материалов должно нам оказать помощь. Прежде всего хочется бы обеспечить стройки самыми простыми железобетонными деталями—ступенями, перемычками. Очень трудно нам доставать столярные изделия.

Если мы будем обеспечены самыми необходимыми материалами и деталями, строительство пойдет значительно быстрее.

Иногда у нас спрашивают: на какие средства мы строим? В 1955 году нам позволили за счет средств, которые были выделены на капитальный ремонт бараков. Мы решили не класть деньги на стройки кафтана, а построить новый дом. В нетекущем году дом строился за счет прибылей, которые получает завод.

Сейчас закладывается трехэтажный дом на 32 семьи. Под здание уже подводится фундамент, и строительство его будет закончено в 1957 году.

В ближайшие два года мы наметили коренным образом улучшить жилищные условия рабочих. Уже в текущем году новые квартиры получат 50 семей. Полностью завершится строительство линий водопровода и канализации в поселке, проведено наружное освещение. Силами рабочих мы решили сделать тротуары, озеленить территорию. Нынешней весной заложим коллективный сад. Словом, в 1958 году мы полностью ликвидируем все ветхие дома и бараки.

Зав. редактора Д. НАЙДО.

г. Ларьяк, типография Полиграфиздата Тюменского областного управления культуры Тираж 961 экз. Заказ 5

Пролетарии всех стран, соединяйтесь!

ЛЕНИНСКОЕ ЗНАМЯ

Орган Ларьякского райкома КПСС и районного Совета депутатов трудящихся, Тюменской области

№ 8 (1158)
ВОСКРЕСЕНЬЕ
20
ЯНВАРЯ
1957 г.
Цена 10 коп.

Предстоящие выборы в местные Советы депутатов трудящихся в Российской Федерации явятся новой демонстрацией морально-политического единства советского народа, его сплоченности вокруг Коммунистической партии и Советского правительства.

Об утверждении участковых избирательных комиссий по выборам в местные Советы депутатов трудящихся

Решение исполнительного комитета Ларьякского районного Совета депутатов трудящихся Ханты-Мансийского национального округа, Тюменской области от 17 января 1957 года

На основании статей 74 и 75 «Положения о выборах в краевые, областные, окружные, районные, городские, сельские и поселковые Советы депутатов трудящихся РСФСР» исполком районного Совета депутатов трудящихся **решил:**

1. Утвердить участковые избирательные комиссии по выборам в местные Советы депутатов трудящихся в составе представителей общественных организаций и обществ трудящихся:

По Сосниновскому избирательному участку № 1

Председатель участковой избирательной комиссии **Кочкин** Михаил Иванович—от общего собрания граждан д. Сосниново.

Секретарь комиссии **Шилова** Нина Петровна—от общего собрания граждан д. Сосниново.

Член комиссии **Шабтимова** Екатерина Ивановна—от общего собрания членов Сосниновской бригады сельхозартели «Новая жизнь».

По Былинскому избирательному участку № 2

Председатель участковой избирательной комиссии **Буковский** Прокопий Арсентьевич—от коллектива работников Н-Вартовского рыбкоопа.

Секретарь комиссии **Фатеева** Виктория Георгиевна—от общего собрания членов сельхозартели «Новая жизнь».

Член комиссии **Былин** Михаил Георгиевич—от общего собрания членов сельхозартели «Новая жизнь».

По Вамугольскому избирательному участку № 3

Председатель участковой избирательной комиссии **Петров** Михаил Яковлевич—от коммунистической парторганизации Н-Вартовского рыбкоопа.

Секретарь комиссии **Роховская** Мария Андреевна—от коллектива работников Ларьякского РОНО.

Член комиссии **Пылина** Анисья Петровна—от общего собрания граждан д. Вамугольска.

По Зайцевскому избирательному участку № 4

Председатель участковой избирательной комиссии **Ивановских** Алефтина Михеевна—от коммунистической парторганизации Октябрьского ЛЗУ.

Секретарь комиссии **Матвейцева** Валентина Ивановна—от профсоюзной организации работников леса и сплава.

Члены комиссии: **Расколупа** Иван Иосифович—от коллектива инженерно-технических работников Октябрьского ЛЗУ, **Шмаков** Иван Федорович—от коллектива рабочих и служащих Октябрьского ЛЗУ, **Кисуньский** Марк Михайлович—от коллектива инженерно-технических работников Октябрьского ЛЗУ.

По Октябрьскому избирательному участку № 5

Председатель участковой избирательной комиссии **Лабутин** Павел Иванович—от коммунистической парторганизации Октябрьского ЛЗУ.

Секретарь комиссии **Киселева** Фаина Михайловна—от комсомольской организации Октябрьского ЛЗУ.

Члены комиссии: **Камлина** Марина Павловна—от коллектива рабочих и служащих Октябрьского ЛЗУ, **Почёрин** Сергей Иванович—от коллектива рабочих и служащих Октябрьского ЛЗУ, **Крюков** Пётр Егорович—от коллектива рабочих и служащих сплавучастка.

По Мегионскому избирательному участку № 6

Председатель участковой избирательной комиссии **Харьковский** Василий Петрович—от коммунистической парторганизации сельхозартели имени Калинина.

Секретарь комиссии **Вырыпова** Евдокия Григорьевна—от коллектива учителей Мегионской школы.

Члены комиссии: **Толстун** Станислав Андреевич—от комсомольской организации колхоза имени Калинина, **Захарова** Клавдия Никитична—от коммунистической парторганизации колхоза имени Калинина, **Новосельцев** Клавдия Иванович—от общего собрания членов сельхозартели имени Калинина.

По Поселковому избирательному участку № 7

Председатель участковой избирательной комиссии **Федоров** Афанасий Ермилович—от коллектива работников маслозавода.

Секретарь комиссии **Нагибина** Любовь Андреевна—от общего собрания членов бригады Поселковой Меги колхоза имени Калинина.

Член комиссии **Колесов** Иван Герасимович—от общего собрания членов бригады Поселковой Меги колхоза имени Калинина.

По Мегинскому избирательному участку № 8

Председатель участковой избирательной комиссии **Перемитин** Яков Иванович—от коммунистической парторганизации колхоза имени Калинина.

Секретарь комиссии **Нагина** Раиса Михайловна—от общего собрания граждан д. Мысовой Меги.

Член комиссии **Малышев** Василий Хапанович—от общего собрания членов сельхозартели имени Калинина.

По Н-Вартовскому избирательному участку № 9

Председатель участковой избирательной комиссии **Питер** Михаил Иванович—от коллектива учителей Н-Вартовской школы.

Заместитель председателя комиссии **Ефремов** Александр Алексеевич—от коллектива рабочих и служащих Н-Вартовского рыбзавода.

Секретарь комиссии **Слинкина** Анна Алексеевна—от коллектива учителей Н-Вартовской школы.

Члены комиссии: **Редикульцева** Мария Евдокимовна—от коммунистической парторганизации рыбзавода, **Вылов** Галактион Васильевич—от общего собрания членов рыбартели «Красное знамя», **Балахонов** Василий Сергеевич—от коллектива работников Н-Вартовского врачучастка, **Вилова** Анна Васильевна—от общего собрания членов рыбартели «Красное знамя», **Тайлашова** Раиса Александровна—от комсомольской организации Н-Вартовского рыбкоопа, **Смолин** Василий Григорьевич—от коммунистической парторганизации Н-Вартовского рыбзавода.

По Сенкинскому избирательному участку № 10

Председатель участковой избирательной комиссии **Фатеев** Федор Анфимович—от профсоюза работников государственных учреждений.

Секретарь комиссии **Алина** Галентина Дмитриевна—от коллектива работников Н-Вартовского врачучастка.

Член комиссии **Нагина** Ефросинья Константиновна—от общего собрания граждан деревни Санкино.

По Тарховскому избирательному участку № 11

Председатель участковой избирательной комиссии **Никитиров** Дорж Церенович—от коммунистической парторганизации рыбартели имени Микояна.

Секретарь комиссии **Кавинова** Агния Федоровна—от коллектива работников Б-Тарховского медпункта.

Члены комиссии: **Павлов** Иван Иванович—от коллектива рабочих и служащих Б-Тарховского рыбучастка, **Сорокина** Алена Ефремовна—от общего собрания членов рыбартели имени Микояна, **Знаменская** Прасковья Дмитриевна—от Б-Тарховской территориальной коммунистической парторганизации.

По Пыринскому избирательному участку № 12

Председатель участковой избирательной комиссии **Рязанов** Афанасий Петрович—от коллектива рабочих и служащих Б-Тарховского рыбучастка.

Секретарь комиссии **Иванова** Наталья Андреевна—от общего собрания граждан деревни Пылино.

Член комиссии **Сигильетов** Леонид Семёнович—от общего собрания граждан деревни Пылино.

По Ланчинскому избирательному участку № 13

Председатель участковой избирательной комиссии **Крюков** Александр Митрофанович—от Охтеурской территориальной коммунистической парторганизации.

Секретарь комиссии **Тупицын** Александр Константинович—от общего собрания граждан деревни Ланчинска.

Член комиссии **Сигильетова** Марфа Никитична—от Ланчинской комсомольской организации [illegible] имени Сталина.

По рыбучастковому избирательному участку № 14

Председатель участковой избирательной комиссии **Шабанов** Гайнитдин Чалишович—от коллектива работников Охтеурского рыбкоопа.

Секретарь комиссии **Качанова** Любовь Калистратовна—от комсомольской организации Охтеурского рыбучастка.

Член комиссии **Соколова** Таисья Степановна—от коллектива работников Охтеурского рыбучастка.

По Охтеурскому избирательному участку № 15

Председатель участковой избирательной комиссии **Бабкина** Августа Григорьевна—от Охтеурской территориальной комсомольской организации.

Секретарь комиссии **Нестерова** Валентина Константиновна—от коллектива работников Охтеурской начальной школы.

Члены комиссии: **Прасина** Вера Яковлевна—от Охтеурской территориальной парторганизации, **Малышев** Николай Васильевич—от общего собрания граждан д. Охтеурья, **Сорокина** Дарья Федоровна—от общего собрания членов рыбартели имени Сталина.

По Колек-Еганскому избирательному участку № 16

Председатель участковой избирательной комиссии **Бахрушев** Аркадий Иванович—от коллектива работников Охтеурского рыбкоопа.

Секретарь комиссии **Гусев** Ефим Ефимович—от общего собрания граждан деревни Колек-Егань.

Член комиссии **Натуганина** Евдокия Федоровна—от общего собрания членов рыбартели имени Молотова.

По Пуг-Юганскому избирательному участку № 17

Председатель участковой избирательной комиссии **Кондаков** Михаил Александрович—от коммунистической парторганизации Ларьякского рыбучастка.

Секретарь комиссии **Батурина** Валентина Герасимовна—от коллектива работников районного отдела культуры.

Член комиссии **Сигильетов** Прохор Иванович—от общего собрания граждан д. Пуг-Юга.

По Ларьякскому избирательному участку № 18

Председатель участковой избирательной комиссии **Сусликов** Александр Иванович—от коммунистической парторганизации Ларьякского Госбанка.

Заместитель председателя комиссии **Петрушкин** Федор Кузьмич—от коллектива работников Ларьякского райрыболовпотребсоюза.

Секретарь комиссии **Балина** Зинаида Михайловна—от коммунистической парторганизации РК КПСС.

Члены комиссии **Мазикова** Анфиса Сергеевна—от коллектива работников Ларьякской средней школы, **Ивылов** Александр Сосипатрович—от профсоюзной организации работников государственных учреждений, **Корманов** Иван Михайлович—от коллектива работников Ларьякской средней школы, **Коробицына** Елизавета Ивановна—от коллектива работников Ларьякского райрыболовпотребсоюза, **Бутакова** Клавдия Дмитриевна—от коммунистической парторганизации Ларьякского рыбучастка, **Алина** Евдокия Федоровна—от коллектива работников райконторы министерства связи.

По Чехломейскому избирательному участку № 19

Председатель участковой избирательной комиссии **Паршуков** Григорий Васильевич—от коллектива работников Ларьякского райфо.

Секретарь комиссии **Бочаров** Федор Иванович—от общего собрания граждан дер. Чехломея.

Член комиссии **Сигильетов** Сидор Федорович—от общего собрания членов рыбартели «Красная звезда».

(Окончание см. на 2-й стр.)

Об утверждении участковых избирательных комиссий по выборам в местные Советы депутатов трудящихся

Решение исполнительного комитета Ларьякского районного Совета депутатов трудящихся Ханты-Мансийского национального округа, Тюменской области от 17 января 1957 года

(Окончан. Начало см. на 1-й стр.)

По Б-Ларьякскому избирательному участку №20

Председатель участковой избирательной комиссии Татаева Екатерина Семеновна—от комсомольской организации исполкома райсовета.

Секретарь комиссии Бакшакова Маргарита Ильинична—от коллектива Б-Ларьякской семилетней школы.

Член комиссии Прасин Виктор Михайлович—от общего собрания членов рыбартели «Ударник 2-й пятилетки».

По Корликовскому избирательному участку №21

Председатель участковой избирательной комиссии Зайцев Петр Григорьевич—от коллектива работников Ларьякского рыбучастка.

Секретарь комиссии Федотова Анисья Петровна—от Корликовской территориальной комсомольской организации.

Члены комиссии: Чердашин Николай Николаевич—от коллектива работников Корликовского рыбучастка, Прасина Ульяна Алексеевна—от общего собрания членов рыбартели «Передовик», Матвеев Николай Андреевич — от общего собрания членов рыбартели «Передовик».

По Комсомольскому избирательному участку №22

Председатель участковой избирательной комиссии Богданов Михаил Филиппович—от коллектива рабочих и служащих Корликовского рыбучастка.

Секретарь комиссии Токарева Тамара Сергеевна—от коллектива работников Корликовской начальной школы.

Член комиссии Прасин Николай Иванович—от общего собрания членов рыбартели «Комсомолец».

По Сосновоборскому избирательному участку №23

Председатель участковой избирательной комиссии Хоромейдо Анатолий Иосифович—от коллектива работников Ларьякского райрыболовпотребсоюза.

Секретарь комиссии Махнева Тамара Михайловна — от коллектива работников Ларьякского РОНО.

Член комиссии Кочева Таисья Васильевна—от коллектива работников Ларьякского райздравотдела.

По Тальникскому избирательному участку №24

Председатель участковой избирательной комиссии Бусько Иван Яковлевич—от коллектива Ларьякского рыбкоопа.

Секретарь комиссии Петухова Прасковья Карповна—от коллектива работников Ларьякского отдела культуры.

Члены комиссии: Кунина Мария Ефимовна—от общего собрания членов рыбартели им. Ленина, Кунин Прохор Васильевич—от общего собрания членов рыбартели имени Ленина, Катылев Иван Спиридонович—от общего собрания членов рыбартели имени Ленина.

Председатель исполкома районного Совета депутатов трудящихся А. ПУШКИНОВ.

Секретарь исполкома районного Совета депутатов трудящихся С. КОРЯКОВ.

О массовом смотре работы радиоузлов

В 1895 году великим русским ученым А. С. Поповым было совершено величайшее открытие—возможность передачи сигналов на большое расстояние без проводов. За этот период в деле развития радиотехники имеются громаднейшие достижения.

Радио вошло в быт, оно является необходимостью каждого трудящегося нашей страны—родины радио.

Радио—могучее средство пропаганды и воспитания масс. Коммунистическая партия и советское правительство поставили задачу—полностью радиофицировать города и села. И эта задача успешно претворяется в жизнь.

За последние четыре года в районе построено 13 колхозных радиоузлов и два радиоузла министерства связи. Сейчас уже все центральные усадьбы колхозов радиофицированы. Осталось несколько колхозных ферм, не имеющих радиоузлов, но и эти фермы являются радиофицированными посредством установки радиоприемников.

Для того, чтобы удовлетворить потребности населения, нам необходимо еще многое сделать. Надо добиться бесперебойной работы каждого радиоузла, а для этого правления колхозов и их председатели должны правильно оценить значение радио, как самого наилучшего агитатора и пропагандиста. Следует подобрать постоянных, могущих правильно обслуживать радиоузлы, надсмотрщиков, ибо слабая работа надсмотрщиков является основной причиной ненормальной работы радиоузлов.

В целях упорядочения работы радиоузлов, выявления причин, мешающих их нормальной работе, в нашем округе с 15 января по 10 февраля проводится массовый смотр работы радиоузлов. Смотр должен проходить путем проверки работы радиоузлов особыми комиссиями, созданными из числа рабочих, служащих, колхозников.

Итоги проверки работы радиоузлов комиссии должны выносить на общие собрания граждан сёл для всестороннего обсуждения, выявления причин плохой работы и устранения недостатков.

В период смотра следует потребовать от органов связи чтобы они оказывали техническую помощь колхозным радиоузлам, а от правлений колхозов, владеющих радиоузлами—организацию бесперебойной работы радиоузлов.

Смотр должен положить конец безответственности в деле организации работы всех радиоузлов в районе.

А. Питулин,
начальник райконторы министерства связи.

Как я работаю с избирателями

Мне доверили большое и почетное дело—быть агитатором на дегятидворке. Работу на своем участке я начала с ознакомления избирателей с докладом тов. Суслова, посвященным 39-й годовщине Октября. Для того, чтобы не утомлять своих слушательниц чтением газетного материала, я сама вначале изучила доклад, составила конспект и только тогда начала работу. Я рассказала о внутренней и международной политике Советского Союза, о последних событиях за рубежом.

В период предвыборной кампании я познакомила своих слушателей с Указом Президиума Верховного Совета РСФСР о проведении дня выборов в местные Советы депутатов трудящихся, с избирательной системой советского государства, рассказала об образовавшихся округах по выборам в районный и сельские Советы депутатов трудящихся, а также познакомила избирателей с избирательными участками.

Выборы в местные Советы—очень сложное и ответственное дело, и я призываю всех агитаторов неустанно вести разъяснительную работу среди избирателей и добиться того, чтобы в день выборов все граждане нашего района проголосовали за блок коммунистов и беспартийных.

В. Шарыкова.

Международный обзор

Новые захватнические планы США на Ближнем Востоке

5 января президент США Эйзенхауэр, выступая в конгрессе, изложил план американской внешней политики в отношении стран Ближнего и Среднего Востока. Иностранная печать окрестила этот план, направленный на порабощение арабских народов американскими империалистами, «доктриной Эйзенхауэра».

Президент США требует предоставить ему право использовать по своему усмотрению американские вооруженные силы на Ближнем и Среднем Востоке и оказывать странам этого района так называемую военную и экономическую «помощь», которая служит целям закабаления независимых народов.

Смысл «доктрины Эйзенхауэра» раскрыт в заявлении ТАСС, опубликованном 13 января. В этом заявлении отмечается, что американские правящие круги ставят перед собой на Ближнем и Среднем Востоке явно корыстные цели. США, воспользовавшись ослаблением позиций Англии и Франции на Ближнем Востоке, вызванным провалом англо-французской интервенции против Египта, стремятся установить в этом районе свое господство. «Правительство Соединенных Штатов,—говорится в заявлении,—выступило с программой, предусматривающей грубое вмешательство США в дела арабских стран вплоть до военной интервенции».

В заявлении ТАСС указывается, что империалисты получают колоссальные доходы от эксплуатации нефтяных месторождений, которыми богаты страны Ближнего Востока. Только за один 1955 год американские и английские нефтяные компании за счет эксплуатации нефтяных месторождений этих стран получили около 2 миллиардов долларов чистой прибыли. Именно интересами американских нефтяных монополий продиктована агрессивная политика США на Ближнем Востоке.

Заявление ТАСС разоблачает утверждения американского президента о будто бы существующей угрозе арабским странам со стороны СССР. «СССР,—говорится в заявлении,—в отличие от США не имеет и не стремится иметь каких-либо военных баз или концессий на Ближнем и Среднем Востоке с целью извлечения прибылей».

«В авторитетных советских кругах считают, сказано в заявлении ТАСС, что намечаемые правительством США в отношении района Ближнего и Среднего Востока шаги, предусматривающие возможность использования вооружённых сил США в этом районе, могут привести к опасным последствиям, вся ответственность за которые целиком ляжет на правительство США».

Печать и общественность стран Ближнего Востока, как и все миролюбивые народы мира, решительно протестуют против американских колонизаторских планов. Они отвергают «доктрину Эйзенхауэра» и вместе с тем одобряют позицию СССР, как всегда, выступающего в защиту свободы и независимости всех народов. Два правительства арабских стран—Сирии и Иордании—уже официально отвергли «доктрину Эйзенхауэра».

О характере «доктрины Эйзенхауэра» хорошо сказала сирийская газета «Ан-Нур». «Американские правящие круги,—писала она,—стремятся силой оружия защитить интересы монополистического капитала. В этом и состоит смысл требования Эйзенхауэра разрешить ему использовать американские войска на Ближнем и Среднем Востоке. Если раньше роль жандарма в этом районе выполняли главным образом английские и французские империалисты, то сейчас эту роль берут на себя США». Суданская партия антиимпериалистический фронт опубликовала заявление, в котором резко осуждает «доктрину Эйзенхауэра». В заявлении говорится, что предложение экономической «помощи» народам Ближнего Востока—это лишь повод для американского экономического проникновения в страны этого района для уничтожения свободы и независимости арабских народов. «Доктрина Эйзенхауэра на 100 процентов империалистическая»,—пишет египетская газета «Аш-Шааб» и выражает убеждение, что эта «доктрина» обречена на провал.

Египетский обозреватель Анвар Садат пишет в каирской газете «Аль-Гумхурия»: «Мы хотели бы предупредить США, что они глубоко ошибаются, полагая, что их доллары и танки помогут им добиться расположения народов этого района. Теперь уже нельзя ни соблазнить народы долларами, ни запугать их танками». Сирийская газета «Ар-Рай Аль-Амм», комментируя положение на Ближнем Востоке, отмечает, что СССР является «великим государством, поддерживающим стремления арабов и их освободительную политику».

Интересы всеобщего мира и независимости народов требуют, чтобы империалистический «план Эйзенхауэра» был разоблачен и отвергнут.

А. Шатилов.

Ко редактора Д. НАЙДО.

с. Ларьяк, типография Полиграфиздата Тюменского областного управления культуры Тираж 951 экз. Заказ 6

Пролетарии всех стран, соединяйтесь!

ЛЕНИНСКОЕ ЗНАМЯ

Орган Ларьянского районного КПСС и районного Совета депутатов трудящихся, Тюменской области

№ 7 (1189)
ЧЕТВЕРГ
24
ЯНВАРЯ
1957 г.
Цена 10 коп.

Год издания 18-й

...ЕКА ИМЕНИ ЛЕНИНА
...ЮЗНОГО СССР
...ВА

Охотники и заготовители района! Напрягайте все силы и тону, чтобы с честью выполнить предвыборные социалистические обязательства и встретить день выборов в местные Советы депутатов трудящихся досрочным выполнением квартального плана по заготовке пушнины!

Дадим Родине больше „мягкого золота"!

Больше пушнины Родине

Высокими производственными показателями закончили 1956 год охотники и заготовители нашего района. Их напряженный труд принёс отрадные результаты: план заготовок пушнины за 4 квартал выполнен на 122 процента, районе досрочно справился с выполнением годового плана пушных заготовок и дал государству «мягкого золота» сверх плана на 513 тысяч рублей. Это дало возможность нашему району занять первое место по выполнению плана пушных заготовок среди районов округа.

Наиболее высоких показателей на охотничьем промысле добился колхоз «Переломник» (председатель тов. Беляминов), выполнивший план четвертого квартала на 194,4 процента, сдавший сверх квартального плана пушнины более, чем на 133 тысяч рублей и перевыполнивший годовой план по сдаче пушнины. На 146,7 процента выполнено задание четвертого квартала и перевыполнен годовой план колхозом имени Ленина (председатель тов. Кунин).

Упорно трудились на охотничьем промысле охотники колхозов имени Молотова, «Красная звезда», «Ударник 2-й пятилетки», имени Ворошилова и «Комсомолец», в результате чего эти колхозы выполнили годовой план по отстрелу дикой пушнины от 120 до 170 процентов.

Многие десятки охотников района показали себя мастерами охотничьего промысла. Например, охотник Сергей Федорович Ныгатов (колхоз «Переломник») только за четвертый квартал сдал на заготовительный пункт более 1000 шкурок белки и выполнил квартальное задание на 268 процентов. Охотник колхоза имени Ленина Арсентий Васильевич Кунин сдал пушнины на 7940 рублей, выполнив квартальное задание на 254 процента. Хороших показателей добились на охотничьем промысле и женщины-охотники. Так, Марфа Николаевна Ныгатова из колхоза «Переломник» сдала пушнины на 2300 рублей, на 1460 рублей сдала государству пушнины охотник колхоза имени Ворошилова Мария Ивановна Калина, выполнив квартальное задание на 150 процентов.

Однако необходимо отметить, что не во всех Советах и колхозах района заготовка пушнины проходила успешно. Совершенно не занимались отстрелом пушнины колхозы «Новая жизнь» (председатель тов. Белкин), имени Калинина (председатель тов. Котомин), в результате чего эти колхозы не сдали ни одного рубля по сдаче государству в четвертом квартале пушнины. В колхозе имени Сталина (председатель тов. Иванов) не выставлены были охотники на охотничий промысел, вследствие этого колхоз позорно провалил план четвертого квартала по заготовкам пушнины. А председатели Н-Вартовского, Кампутольского, Октеурского сельских Советов тт. Решетников, Синюгин и Сафонов не приняли никаких мер для устранения создавшегося ненормального положения в деле выполнения плана пушных заготовок этими колхозами.

Большим тормозом в выполнении плана пушных заготовок является и то, что отдельные заготовители очень редко выезжают к охотникам на места промысла, не обеспечивают своевременно промысловиков боеприпасами. Бывали случаи, когда охотники не выходили на промысел из-за отсутствия боеприпасов.

В наступившем году необходимо самым решительным образом улучшить руководство ходом пушных заготовок со стороны партийных организаций и сельских Советов. Нужно покончить с безответственностью и медлительностью отдельных председателей колхозов, добиться немедленного выставления колхозами необходимого количества охотников на пушной промысел, обеспечения их боеприпасами и продовольствием.

Вступая в 1957 год, охотники района вновь на себя обязательство — выполнить план первого квартала по отстрелу дикой пушнины к 3 марта — дню выборов в местные Советы депутатов трудящихся. Итоги охотничьего промысла первой половины января показывают, что у нас имеются все возможности выполнить взятые обязательства. Надо только поднять всех промысловиков на самоотверженный труд, лучше обслуживать их непосредственно на местах промысла, развернуть среди них социалистическое соревнование.

Партийные организации и сельские Советы в эти предвыборные дни обязаны еще больше усилить контроль за деятельностью заготовительных организаций, охотничьих бригад и отдельных промысловиков. Необходимо шире развернуть массово-политическую работу среди охотников по разъяснению принципов Конституции СССР, советского избирательного закона, постановления декабрьского Пленума ЦК КПСС и, умелым массово-политическую работу в зависимости, стоящими перед колхозами, районом, мобилизовать охотников на досрочное выполнение плана заготовок пушнины.

В тесть дни выборов

Развернув социалистическое соревнование за достойную встречу дня выборов в местные Советы депутатов трудящихся и упорно борясь за досрочное выполнение плана рыболовства, рыбаки колхоза имени Сталина Андрей и Леонид Натуевские и Григорий Сигельтеев перевыполнили план первого квартала по добыче рыбы более чем в два раза.

Впереди соревнующихся идут и рыбаки колхоза имени Молотова Федор Прасол и Григорий, Тихон и Василий Каюмы, выполнившие квартальный план рыбодобычи на 150—200 процентов.

П. Зайцев.

СВОДКА

о ходе выполнения плана пушных заготовок по колхозам и рыбколхозам района на 20 января 1957 года.
(в проц. к квартальному плану)

По поселкам	
«Комсомолец»	60,7
Им. Ленина	48,3
«Переломник»	44,4
Им. Микояна	42,4
Им. Ворошилова	21,6
«Ударник 2-й пятилетки»	18,0
«Красная звезда»	14,5
«Красное знамя»	2,0
Им. Сталина	1,5
Им. Калинина	—
«Новая жизнь»	—
Им. Молотова	—
По рыбколхозам	
Кортыкарский	30,0
Ларьякский	30,1
Н-Вартовский	15,3
Октеурский	1,0
По району	25,9

Инструктивное совещание

На днях в кабинете партийного просвещения состоялось инструктивное совещание с секретарями парторганизаций и агитаторами райпечтра.

На совещании для присутствующих были поставлены доклады на темы: «Международный обзор». «Итоги работы декабрьского Пленума ЦК КПСС», с которыми выступили тт. В. Балашов, П. Сафронов.

Кроме того, на совещании обсуждался вопрос о состоянии агитационно-массовой работы в райпечтре. Отдельные агитаторы поделились опытом агитационной работы. Секретарям парторганизаций и агитаторам дана установка по дальнейшей работе в период подготовки к выборам в местные Советы депутатов трудящихся.

По родной стране

В Президиуме Верховного Совета СССР

За успехи, достигнутые в развитии хлопководства, проявленную инициативу в деле разработки и внедрения новых прогрессивных методов возделывания хлопчатника, получение высоких и устойчивых урожаев, выведение высококачественных тонковолокнистых сортов хлопка, большую работу, проделанную в строительстве ирригационных сооружений, и за успешное выполнение в 1956 году государственного плана заготовок хлопка, Президиум Верховного Совета СССР наградил орденами и медалями большую группу колхозников, работников МТС и совхозов, специалистов сельского хозяйства, партийных, советских, профсоюзных и комсомольских работников Таджикской ССР.

Всего награждено 2966 человек, из них орденом Ленина — 121, орденом Трудового Красного Знамени — 450, орденом «Знак Почёта» — 874, медалями «За трудовую доблесть» и «За Трудовое отличие» — 1491 человек.

За особо выдающиеся успехи в деле развития хлопководства, широкое применение достижений науки и передового опыта в возделывании хлопчатника и получение высоких урожаев хлопка-сырца 49 колхозникам, работникам МТС, партийным и советским работникам республики присвоено звание Героя Социалистического Труда.

Героя Социалистического Труда тт. Урунходжаев Сайходжа и Исмаилов Карим награждены второй золотой медалью «Серп и Молот».

(ТАСС).

Вручение ордена Ленина Туркменской ССР

21 января в Ашхабаде состоялась сессия Верховного Совета Туркменской ССР, посвященная вручению республике ордена Ленина. От имени Президиума Верховного Совета СССР и ЦК КПСС трудящимся Туркмении поздравила с высокой наградой и пожелала им дальнейших успехов в подъёме сельского хозяйства, экономики и культуры член Президиума ЦК КПСС первый заместитель Председателя Совета Министров Союза ССР тов. А. Н. Микоян.

Под овацию всего зала тов. Микоян вручает республике орден Ленина.

На сессии выступили Председатель Совета Министров Туркменской ССР тов. Б. Овезов, председатель колхоза «Большевик», Ильяличского района, Тамазаской области, Герой Социалистического Труда тов. Р. Атаев и другие. Выступавшие заверили партию и правительство в неуклонном стремлении множить успехи в труде, неустанно крепить дружбу народов, могущество своей Родины.

С большим оживлением участники сессии приняли приветствие Президиуму Верховного Совета СССР, Совету Министров СССР и ЦК КПСС.

(ТАСС).



Актюбинская область. Механизаторы Новороссийской МТС проводят снегозадерживание на полях колхоза «Искра», имени Хрущева и других. Они прикатывают снег. Теперь его не сдует ветер, весной в почве будет накоплено достаточное количество влаги.

На снимке: механизаторы Новороссийской МТС прикатывают снег на полях колхоза «Искра».

Фото Д. Карачуна.

Фотохроника ТАСС.

Работа культпросветучреждений в предвыборной кампании

В районе развернулась деятельная подготовка к знаменательной дате 3 марта 1957 года—к дню выборов в местные Советы депутатов трудящихся.

В эти дни исключительно ответственные и большие задачи стоят перед работниками культпросветучреждений и проведения агитационной и культурно-массовой работы.

Центром агитационно-массовой работы являются агитпункты. Работники учреждений культуры могут и должны помочь наладить разнообразную и содержательную деятельность агитпункта, оказать содействие агитаторам в проведении бесед и громких чаток, в организации справочной работы, выставок книг, оказать помощь в привлекательном оформлении агитпункта, организовать показ кинофильмов, выступления художественной самодеятельности и агитбригад. Однако агитпункты не могуть быть пределом. Замечательным Красных чумов, избачитален, сельских клубов необходимо чаще бывать у рыбаков и охотников на местах промысла, на животноводческих фермах и вести разъяснительную работу.

Особую ответственность за проведение культурного досуга избирателей и предвыборный период несут клубы, которые должны организовать культурное обслуживание избирателей на местах промысла и в отдельных пунктах. Хорошим примером в этом служит культбрига агитбригады Ларьякского Дома культуры, обслуживающей художественной самодеятельностью избирателей Б-Ларьяка, Челомея и Пук-Юга.

К сожалению такую работу провел только районный Дом культуры. И-Варпогорский Дом культуры (директор тов. Анисимова), Октябрьский и Мегионский клубы (заведующие тт. Запалатнов и Уругбова), имеющие большие силы и возможности, не организовали ни одного выезда в соседние населенные пункты.

В Челомейском клубе (заведующая тов. Тимашова) недостаточно наглядной агитации, отсутствуют Доска показателей, призывные лозунги, монтажи, витрины. Т. Тимашова работает без плана, слабо поддерживает связь с избирателями и агитаторами. В предвыборный период тов. Тимашова ни разу не бывала на местах промысла у рыбаков и охотников. Агитационная работа здесь ведется в отрыве от задач колхоза. Подобные примеры слабой постановки работы культпросветучреждений имеются и в других населённых пунктах.

Задача каждого руководителя клуба, избы-читальня, Красного чума—в кратчайший срок привести культпросветучреждения в надлежащий вид и полностью выполнить мероприятия отдела культуры в предвыборной кампании.

Большое значение в период подготовки к выборам имеют сельские библиотеки. Они должны организовать через сельских активистов книгоношество и книгораспространение. Положительным примером в этом отношении является районная библиотека (заведующая тов. Жилина). Здесь организованы книгоноши и книгораспространители в национальные пункты, высылается на места выборная литература. В библиотеке организованы агитпункт, в них дни и вечером можно встретить избирателей по чтению книг, газет, журналов. На агитпункте организовано дежурство.

Большое воспитательное значение в дни подготовки и проведения выборов имеет кино. Директора Домов культуры, заведующие клубами обязаны взять под личный контроль руководство работу киносустановок. Необходимо составить график маршрута и обеспечить всех избирателей, особенно избирателей ближайших пунктов, киообслуживанием.

Сейчас наступил период выдвижения кандидатов и депутаты местных Советов и составления списков избирателей. Задача культпросветработников—оказать практическую помощь исполкомам в составлении списков, а затем провести агитацию за выдвинутых кандидатов.

День выборов нужно ознаменовать массовыми праздниками в клубах, Домах культуры, Красных чумах, организовать работу кино, поставить концертов, вечера отдыха, игр и развлечений.

Вся работа культпросветучреждений в предвыборной кампании должна способствовать подъёму политической сознательности масс, досрочному выполнению хозяйственных планов первого квартала 1957 года и проведению выборов на высоком идейно-политическом уровне.

К. Батурин,
зав. отделом культуры.

Основная экономическая задача будет решена

Всех трудящихся радуют всемирно-исторические успехи Советской Родины, которая за сравнительно небольшой отрезок времени из отсталой страны превратилась в могучую социалистическую державу.

Успехи СССР поистине неисчерпаемы. Об этом свидетельствуют такие данные: промышленной продукции у нас в настоящее время производится в 30 раз больше, чем в 1913 году. Советский Союз по общему производству продукции вышел на второе место в мире, опередив все капиталистические страны, кроме США.

В чем источники наших успехов? Ответ на этот вопрос следует искать в самой природе советского строя, в преимуществах социалистической системы хозяйства.

Социалистическая система хозяйства открыла широкий простор для развития производительных сил страны. Например, темпы роста нашей промышленности в несколько раз превосходят темпы развития капиталистической промышленности. За последние 26 лет выпуск продукции в СССР увеличился более чем в 20 раз, тогда как в США — немногим более чем в два раза, а во Франции, Англии, Западной Германии—в 1,2—2 раза. В 1956 году СССР выплавил стали в 20 раз больше, чем в 1929 году, тогда как в США выплавка стали возрасла за это же время всего в 1,8 раза. Добычи нефти и на какой стране за этот период увеличилась в 6 раз, а в США—в 2,5 раза, производство электроэнергии в СССР увеличилось соответственно в 31 раз, а в США—в 6 раз. В 1956 году у нас собран обильный урожай. На 5 ноября было заготовлено зерна 3 миллиарда 281 миллион пудов. Это—большая победа!

Правда, СССР ещё отстает от США по абсолютному объему промышленного производства, а также по уровню выпуска продукции на душу населения. Но теперь даже буржуазные экономисты вынуждены признать, что СССР в недалеком будущем произойдёт США в этом отношении. Не так давно газета «Нью Йорк тайме» писала: «Русские, несомненно, добьются большого успеха в ближайшие пять лет, и в экономическом отношении они начинают догонять нас». По словам английского журнала «Экономист», «Россия бросает серьезный экономический вызов Западу. Она не только приравнялась по отсталой страны в промышленный гигант Европы, но и начинает догонять уровню производства на душу населения в Европе».

Социалистическая экономика развивается по единому научно-обоснованному государственному плану, в этом ей огромное преимущество перед стихийно развивающейся капиталистическим производством. Плановое начало советской экономики непрерывно совершенствуется и улучшается. Разрабатывая народнохозяйственные планы, Коммунистическая партия и Советское правительство привлекают к этому делу трудящихся, учитывают их замечания и предложения. В последнее время усилена роль местных органов власти, предприятий, совхозов и колхозов в планировании производства. Это ещё больше развивало инициативу масс, дало им возможность лучше использовать внутренние резервы.

В капиталистических странах невозможно плановое ведение народного хозяйства; оно периодически потрясается кризисами перепроизводства. Товари там производятся много, а купить их трудящиеся не в состоянии. Между тем люди испытывают нужду в этих товарах. В странах капитала постоянно существует безработица. Достаточно сказать, что в 1955 году только в США, Италии и Японии, по официальным данным, насчитывалось 5,6 миллиона полностью и более 20 миллионов частично безработных.

Социалистическая система хозяйства не знает кризисов и безработицы. Здесь все желающие работать заняты на производстве. Наше производство развивается в интересах всего общества. Оно обеспечивает рост общественного богатства и неуклонный подъём материального и культурного уровня жизни трудящихся.

Величайшие преимущества социалистической системы хозяйства перед капиталистической будут ещё более ярко проявляться, если мы будем правильно, по-хозяйски вести дело на каждом предприятии, в каждом совхозе, колхозе. Нельзя закрывать глаза на то, что у нас ещё на многих участках хозяйственного и культурного строительства имеются серьёзные недостатки, наблюдаются факты расточительства государственных средств, плохой организации труда и низкой его производительности.

Следовательно, задача состоит в том, чтобы быстрее устранить имеющиеся недостатки, всеми силами и средствами повышать производительность труда, больше производить промышленной и сельскохозяйственной продукции и тем самым способствовать быстрейшему решению основной экономической задачи Советского Союза—догнать и перегнать капиталистические страны по производству продукции на душу населения.

Чем лучше будут использованы все преимущества социалистического строя, тем успешнее в скорее мы решим задачи, поставленные историческим XX съездом Коммунистической партии Советского Союза.

А. Строганов.

Культбригада у избирателей

Культбригада районного Дома культуры в первой половине января организовала два выезда в деревни Б-Ларьяк, Челомей и Пук-Юг с целью культурно-массового обслуживания избирателей.

Во всех трёх населённых пунктах для избирателей был прочитан доклад на тему: «Советская социалистическая демократия — самая передовая демократия в мире».

После доклада культбригада организовала концерты художественной самодеятельности. В программе были даны разнообразные номера. Поставлена одноактная пьеса Сырищевой «Вьюжный день», В. Коробицыным исполнена песенка «За фабричной заставой» из кинофильма «Они были первыми» и Севастопольский вальс», его брат Юрий Коробицын выступил с песенкой ресорубы, шуточным рассказом «Озорник» и другими. На исполненных номеров Ю. Коробицыным зрителям особенно понравились рассказы-шутки: «Горит по горит», «На плотажку», «Два друга» и другие. А. Елисеева и Т. Ерёмина исполнили танцы «Будь-ба», «Венгерка», «Московская кадриль». Избиратели Б-Ларьяка, Челомея и Пук-Юга тепло встречали выступающих и остались довольны обслуживанием культбригады. **В. Сарманова.**

По следам напубликованных писем

В редакцию газеты «Ленинское знамя» поступила корреспонденция, в которой родители учащихся Челомейской начальной школы Лукерья и Дарья Сигильтевы и Прасковья Пейметова, проживающие в п. Пук-Юге, сообщили, что в Челомейском интернате плохо кормят за деньги, они живут в антисанитарном состоянии, ибо на каникулы дети приехали домой завшивленными, с расчесами на теле.

Копии этой корреспонденции нами была направлена в Ларьякский отдел народного образования для расследования и принятия мер.

На днях заведующий Ларьякского РОНО тов. Ситников сообщил в редакцию, что факты, изложенные в корреспонденции, частично подтвердились.

Приняты следующие меры по устранению недостатков: дети подстрижены, чаще моются, постельные принадлежности обработаны дустом. Дети переведены в лучшее помещение. Улучшено в питание в интернате.

Зав. интернатом тов. Першина серьёзно предупреждена.

Агитатор на десятидворке

Агитатор Самарина Харитина Александровна — постоянный гость на десятидворке. Она ознакомила избирателей с содержанием доклада тов. Суслова о 39-й годовщине Великой Октябрьской социалистической революции, рассказала об итогах хозяйственного года в районе и задачах в 1957 году.

В предвыборные дни тов. Самарина ознакомила слушателей с указом Президиума Верховного Совета РСФСР о проведении выборов в местные Советы депутатов трудящихся, разъяснила обязанности окружных избирательных комиссий в дни подготовки и проведения выборов.

Сейчас тов. Самарина намерена ознакомить избирателей с округами по выборам в районный и сельский Советы депутатов трудящихся и рассказать об итогах декабрьского Пленума ЦК КПСС.

с. Ларьяк, типография Полиграфкомбината Тюменского областного управления культуры Тираж 961 экз. Заказ 8

1 Государственная общественно-политическая библиотека СССР

Пролетарии всех стран, соединяйтесь!

ЛЕНИНСКОЕ ЗНАМЯ

Орган Ларьякского районного комитета КПСС и районного Совета депутатов трудящихся, Тюменской области

Год издания 16-й

№ 8 (1160) ВОСКРЕСЕНЬЕ 27 ЯНВАРЯ 1957 г.

Цена 10 коп.

Доорочно выполним квартальный план рыбодобычи

Рыбаки и рыбачки, работники рыбной промышленности нашего района, подводя итоги работы минувшего года, с удовлетворением отмечают, что их упорный труд на рыбном промысле принёс немалые результаты. Они справились с выполнением годового плана рыбодобычи и дали государству 1136 центнеров сверхплановой рыбной продукции. Семь колхозов района и Корликская бригада гослова перевыполнили годовой план добычи рыбы. Среди них: рыбартели «Красная звезда», имени Сталина, сельхозартель «Новая жизнь» и другие.

Успешному выполнению плана рыбодобычи эти колхозы добились благодаря тому, что их рыбаки и рыбачки напряжено вели промысел с первых дней наступившего года. Практика показывает, что там, где налаются на штурмовщину и не ведут повседневной напряженной работы на лову, выполнению плана рыбодобычи бывает обычно на пределе. Так, колхоз «Красное знамя» (председатель т. Новосельцев) в течение первых трех кварталов прошлого года не мобилизовал рыбаков на систематическое выполнение плана добычи рыбы и хотя план четвертого квартала был значительно перевыполнен, колхоз не смог уже ликвидировать допущенного прорыва и недодал государству рыбы более 500 центнеров. Подобное фактты с выполнением плана рыбодобычи наблюдались и в колхозах имени Ворошилова, «Комсомолец» и других.

Итоги двух первых декад января текущего года показало, что в районе имеются все возможности для выполнения плана первого квартала всеми колхозами и бригадами гослова. Например, колхоз имени Сталина (председатель тов. Ивапов) за две декады выполнил квартальный план на 68 процентов, на 50 процентов выполнил квартальное задание колхоз имени Молотова (председатель тов. Васильев), на шесть дней раньше срока выполнила свое месячное задание рыбартель «Красная звезда» (председатель тов. Сигильтев).

Однако отдельные рыбартели и бригады гослова по учли уроков и ошибок, допущенных в прошлом году, и в новом году продолжают шести дня рыбы низкими темпами. Из-за плохой организации труда на промысле, отсутствия контроля со стороны председателя тт. Прасина, Анпемонова, Полякова в колхозах «Комсомолец, имени Микояна, имени Ворошилова мелочный план выполнен лишь на 10—35 проц. Колхоз «Передовик» (председатель тов. Большаков, бригадир лова тов. Пигатов), досрочно выполнивший годовой план рыбодобычи и достигший годовой план рыбодобычи, досрочно выполнил квартальный план по всем основным показателям. Среди них: рыбартель «Красная звезда», имени Сталина, сельхозартель «Новая жизнь» и другие.

В 1957 году руководители колхозов и бригад гослова должны перестроить работу на промысле с таким расчетом, чтобы государственный план рыбодобычи выполнялся с первых дней года из пятидневки в пятидневку, из месяца в месяц. Рыбаки и специалисты рыбного промысла обязаны использовать все имеющиеся возможности лова рыбы в любой промысловой обстановке. Важнейшего колхозов должны отречься от самоуспокоенности в выполнении плана рыбодобычи, взять под повседневный контроль работу рыбаков на промысле, чаще бывать на местах у рыбаков и оказывать им помощь.

На проходящих сейчас отчетных и отчетно-выборных собраниях, на которых подводятся итоги работы за прошлый год, колхозное крестьянство района берет на себя новые социалистические обязательства по досрочному выполнению плана 1957 года. Во всенародное соревнование включаются и рыбаки нашего района.

Партийные, советские и комсомольские организации сейчас как никогда обязаны шире развернуть массово-политическую работу среди рыбаков, вовлекая их в социалистическое соревнование за досрочную встречу всенародного праздника—дня выборов в местные Советы депутатов трудящихся. Необходимо, чтобы работники рыбхозов, рыбозаводские бригады всех колхозов, а также звенья и отдельные рыбаки взяли конкретные социалистические обязательства в честь этой знаменательной даты—3 марта 1957 года и с честью их выполнили.

Задача партийных организаций, сельских Советов, руководителей рыбопромышленных предприятий и правлений колхозов заключается в том, чтобы правильно организовать труд рыбаков на промысле, создать им нормальные жилищно-бытовые условия.

Рыбаки и рыбачки района! Мобилизуйте все свои силы на то, чтобы досрочно завершить квартальный план по вылову рыбы и этим принести достойный подарок Родине в честь дня выборов в местные Советы депутатов трудящихся!

По Советскому Союзу

★ ★ ★

38 тысяч силосоуборочных машин

Гомельский завод сельскохозяйственного машиностроения стал специализированным предприятием по выпуску силосоуборочных комбайнов «КВ—26». За последний год выпуск таких машин на заводе увеличен с 300 штук в месяц до 100—120 штук в сутки. В текущем году завод даст трудженикам сельского хозяйства 38 тысяч комбайнов—почти в полтора раза больше прошлогоднего. Почти вдвое увеличивается производство запасных частей к сельхозмашинам.

Академику Мержаниновскому присвоено звание Героя Социалистического Труда

За заслуги в области энергетики, в связи с восьмидесятилетием со дня рождения Указом Президиума Верховного Совета СССР от 23 января 1957 года академику Мержаниновскому Глебу Максимилиановичу присвоено звание Героя Социалистического Труда с вручением ордена Ленина и золотой медали «Серп и Молот». (ТАСС).

Новосибирцам. Отдел овцеводства Сибирского научно-исследовательского института животноводства в творческом содружестве с передовиками колхозов и совхозов работает над повышением продуктивности тонкорунного и полутонкорунного овцеводства и разрабатывает новые методы разведения овец в районах освоения целинных и залежных земель.

За последнее годы работники института вывели новые породы высокопродуктивных, хорошо приспособленных к местным условиям тонкорунных овец—алтайских и забайкальских, которые дают в 2—2,5 раза больше шерсти, чем ранее разводившиеся породы. Много внимания уделяют работники института повышению зоотехнических знаний колхозных и совхозных животноводов, они часто выступают с лекциями и беседами, проводят консультации.

На снимке: заведующий отделом овцеводства Сибирского научно-исследовательского института животноводства кандидат сельскохозяйственных наук И. Ф. Цезарчев беседует с группой молодых чабанов Новосибирской области об улучшении пород овец и увеличении производства шерсти.

Досрочно выполним годовой план рыбодобычи, дадим стране больше сибирской рыбы!

Обращение

рыбаков и рыбачек рыбартели имени Сталина ко всем рыбакам и рыбачкам, работникам рыбной промышленности Ларьякского района

Дорогие товарищи!

Нам, рыбакам и рыбачкам рыбартели имени Сталина радостно сознавать, что в истекшем 1956 году мы перевыполнили годовой план рыбодобычи, дав государству 2012 центнеров рыбы.

Возглавленному решениями декабрьского Пленума Центрального Комитета Коммунистической партии Советского Союза, включились в социалистическое соревнование за досрочное выполнение плана второго года шестой пятилетки в подсчитали свои возможности, мы берем на себя следующие обязательства:

1. Выполнить план 1-го квартала по вылову рыбы к 3 марта 1957 г.—дню выборов в местные Советы депутатов трудящихся, годовой план—к 7 ноября 1957 года—40-й годовщине Великой Октябрьской социалистической революции.

Мы призываем всех рыбаков, рыбачек и работников рыбной промышленности нашего района шире развернуть социалистическое соревнование за досрочное выполнение квартального и годового планов по вылову рыбы.

Обращение обсуждено и принято на отчётном собрании членов рыбартели имени Сталина.

В райкоме НПСС и райисполкоме

Об обращении членов рыбартели имени Сталина ко всем рыбакам, рыбачкам и работникам рыбной промышленности Ларьякского района

Бюро РК КПСС и исполком районного Совета депутатов трудящихся одобрили инициативу рыбаков и рыбачек рыбартели имени Сталина, взявших обязательство выполнить план рыбодобычи первого квартала к 3 марта 1957 года—дню выборов в местные Советы депутатов трудящихся, годовой план—к 7 ноября 1957 года—40-й годовщине Великой Октябрьской социалистической революции и призвали всех рыбаков, рыбачек и работников рыбной промышленности Ларьякского района последовать их примеру.

Бюро РК КПСС и исполком райсовета обязали первичные партийные организации, сельские Советы и правления колхозов обсудить это обращение на собраниях и принять конкретные обязательства по досрочному выполнению годового плана рыбодобычи.

В колхозе имени Микояна

Члены рыбартели имени Микояна (председатель тов. Анисимов), претворяя в жизнь решения XX съезда партии, добились в 1956 году значительных успехов в росте общественного хозяйства и развитии колхозного производства. На 1 января 1957 г. валовой доход колхоза составил 558 600 рублей.

В истекшем году за счёт средств капитальных вложений колхоз построил здание для конторы, оборудовал помещение, ограду и клетки для зверофермы. Кроме того, он приобрёл два мотора, мётчик и другое оборудование для хозяйства.

Ведущей отраслью колхозного производства является рыбодобыча. Самоотверженно трудясь на рыбном промысле, члены рыбартели досрочно выполнили годовой план по вылову рыбы на 138 процентов. От улова рыбы колхоз получил в свои доходы 205 500 рублей, это на 75 тысяч больше, чем намечалось по плану. Средний доход на рыбака от добычи рыбы составил за год 5484 рубля.

Производство колхоза—многоотраслевое. Наряду с рыбодобычей он занимается животноводством, полеводством, пушным промыслом и звероводством.

Большое внимание члены рыбартели уделяют развитию животноводства и полеводства и получают от этих отраслей хозяйства значительные доходы.

Годовой план развития крупного рогатого скота колхоз выполнил на 114 процентов, маточного поголовья—на 105 процентов, план надоя молока—на 119 процентов. Полученный надой молока не только обеспечивает животноводство и звероводство колхоза, но и поступает в продажу заготовительным организациям. От молочного животноводства в доходы колхоза поступило 18300 рублей, а всего от животноводства—37200 рублей.

Организованно в истекшем году провёл колхоз заготовку кормов и обеспечил скот сочными и грубыми кормами. Это дало возможность за четыре месяца стойлового периода повысить надой молока на фуражную корову по сравнению с этим же периодом 1955 года на 35 литров.

Для удовлетворения своих потребностей колхозники садили картофель, сеяли овощи и собрали урожай картофеля по 80 центнеров с гектара. Колхоз полностью обеспечил себя семенным фондом, часть картофеля и овощей продал и получил от продажи 20700 рублей, увеличив доходы от овощеводства в семь раз по сравнению с 1955 годом.

Значительно повысились в 1956 году доходы колхоза и от звероводства. От сданных и заготовительные организации 264 шкурок норкой сортом прошли 259 штук, средняя стоимость шкурки обошлась колхозу на 181 рубль дороже, чем в 1955 году. Это дало возможность колхозу получить от звероводства дохода 262900 рублей, повысив его по сравнению с 1955 годом на 52 тысячи рублей.

Борясь за режим экономии, рыбартель уменьшила и истекшем году расходы на внутрихозяйственные нужды на 16 процентов и получила экономии 18200 рублей.

На увеличение доходов оказало своё влияние и улучшение себестоимости продукции. Так, себестоимость шкурки лисицы обходится колхозу в 348 рублей, кг картофеля в 29 коп., овощей в 53 копейки литр молока и 37 коп.. а реализационная цена этой продукции—значительно дороже.

Анализ хозяйственной деятельности рыбартели показывает, что в колхозе растёт общественное хозяйство, повышается материальный уровень колхозников. От общих доходов хозяйства было распределено по трудоднях 211434 рубля. Стоимость трудодня обошлась в 16 руб. 60 коп. Отдельные колхозники за свой добросовестный труд получили на трудодни свыше 12 тысяч рублей. Так, зверовод Сороменна Александра Ефимовна получила на трудодня 12783 рубля, Сигильгетова Аксинья—11038 рублей, телятница Тайлашев. Улита и конюх Еремина—по 6441 рублю, полевод Варгалаева — 6242 рубля и многие другие колхозники получили на трудодни большие суммы.

Однако в колхозе ещё недостаточно ведётся борьбы за то, чтобы каждая отрасль хозяйства была рентабельной, давала больше доходов. Так, звероферма колхоза (заведующая тов. Сороминна) могла бы дать значительно больше доходов, если бы работники звероводства по-настоящему боролись за сохранность молодняка и не допустили 57 голов отхода.

Правление колхоза слабо занималось вопросами внедрения в хозяйство дополнительного источника доходов—овцеводства и свиноводства. Мало ещё ведётся борьбы за улучшение в колхозе трудовой дисциплины, вследствие чего производительность труда находится на невысоком уровне.

Рыбартель им. Микояна имеет все возможности сделать все отрасли хозяйства более рентабельными, выше поднять экономику колхозного производства, увеличить доходы колхоза и колхозников и добиться выполнения задач, поставленных XX съездом КПСС.

Выдвижение кандидатов в депутаты местных Советов

В нашем районе также, как и в городах и сёлах страны, началось выдвижение кандидатов в депутаты местных Советов.

На общем собрании работников коллектива исполкома райсовета и его отделов кандидатом в депутаты районного Совета по 15 избирательному округу выдвинут зав. отделом народного образования П. К. Ситников. Коллектив работников райконторы связи кандидатом в депутаты Ларьякского райсовета по 14 избирательному округу выдвинул лучшую работницу райконторы министерства связи Е. И. Сальнину.

На общих собраниях коллективов работников Ларьякского лесничества и зоопитомника кандидатом в депутаты райсовета по 10 избирательному округу выдвинуты заведующая районным финансовым отделом Т. К. Паршина.

На собрании коммунистической организации РО МВД коммунист тов. Верёвкин выдвинул кандидатом в депутаты райсовета по 12 избирательному округу тов. Ю. Е. Панина—секретаря РК ВЛКСМ. Предложение тов. Верёвкина единодушно поддержали тт. Рамазанов, Балашов и др.

Выдвижение кандидатов в депутаты местных Советов продолжается.

ДЛЯ ИЗБИРАТЕЛЕЙ

Коллектив учителей Нижне-Вартовской семилетней школы под руководством В. М. Печеркиной подготовил пьесу «Любовь Али Бородко» (автор В. Шестоперов) и выступил с ней в Н-Вартовском Доме культуры перед избирателями.

Сейчас коллектив школы занят подготовкой к пушкинским дням: готовит для избирательной аудитории этюд А. Пушкина «Послание в Сибирь».

Т. Лекутов.

СВОДКА

о ходе выполнения плана рыбодобычи на 20 января

(в проц. к плану 1 кв.)

Наименование колхозов	проц. выпол.
По конинам	
Им. Сталина	64,0
«Красное знамя»	58,0
Им. Молотова	50,1
«Красная звезда»	50,1
Им. Ворошилова	17,0
«Передовик»	16,0
«Комсомолец»	15,0
«Ударник 2-й пятилетки»	8,0
Им. Микояна	5,7
«Новая жизнь»	—
Им. Калинина	—
По рыбучасткам	
П-Вартовский	55,0
Охтеурский	55,0
Ларьякский	26,0
Корлыковский	15,0
В-Тарховский	7,5
По району	31,9

Политический обзор

Великая и нерушимая дружба

Совместная Советско-Китайская Декларация, подписанная 18 января в Москве в результате переговоров правительственных делегаций Китая в СССР, находится в центре внимания мировой общественности и представляет собой один из самых выдающихся вкладов в дело мира и социализма.

Истоки советско-китайской дружбы, как и дружбы между народами всех социалистических государств, лежат в общности их великих целей в борьбе за построение коммунизма, за прочный мир и международную безопасность. Могучей движущей силой социалистического лагеря является кровная заинтересованность его в том, чтобы процветала каждая социалистическая страна, чтобы рос и укреплялся лагерь социализма в целом. Эта идея красной нитью пронизывает всю совместную Советско-Китайскую Декларацию.

В совместной декларации подчеркивается, что народы двух крупнейших социалистических государств—Советского Союза и Китайской Народной Республики—сплотились воедино навечно. Их сплочённость и единство являются важнейшим фактором могущества всего социалистического лагеря и нерушимой опорой мира во всём мире.

Сейчас, когда империалистические круги усилили подрывную деятельность против социалистических стран, дальнейшее укрепление единства лагеря социализма имеет особенно важное значение. В совместной Советско-Китайской Декларации указывается, что «объединенные силы мира социалистических государств, национально-независимых и других миролюбивых стран и народов намного превосходят силы агрессивных империалистических блоков. Достаточно всем возможным миролюбивым силам на международной арене сплотиться, объединить свои усилия в решительной борьбе, чтобы любые замыслы агрессивных империалистических кругов были наверняка сорваны.

Совместная Советско-Китайская Декларация дает глубокий марксистско-ленинский анализ современной международной обстановки. В отношении важнейших международных вопросов обе стороны придерживаются единой точки зрения. СССР и КНР вновь подтвердили, что непоколебимой основой их внешней политики является претворение в жизнь принципов мирного сосуществования государств с различными социальными системами. Правительства СССР и КНР заявили, что они поддерживают усилия немецкого, корейского и вьетнамского народов, направленные на объединение их стран. В совместной декларации обе страны осудили все замаскированные военные группировки и вновь указали на необходимость их замены системой коллективной безопасности. Оба правительства подчеркнули и декларации, что они сделают все от них зависящее для достижения соглашения о разоружении, отвечающего насущным интересам человечества.

Вместе с тем декларация призывает всех миролюбивых людей повышать бдительность, усилить борьбу против агрессивных сил, стремящихся возродить «холодную войну». Империалисты, как известно, не хотят примириться с провалом контрреволюционного заговора в Венгрии и провалом агрессии против Египта. То колониаторские цели, которые не удалось осуществить англо-французским агрессорам на Ближнем Востоке, теперь хотят осуществить Соединённые Штаты. Правительства СССР и КНР, подчеркивается в декларации, решительно осуждают такие стремления США, сформулированные в пресловутой «доктрине Эйзенхауэра», и готовы продолжать оказывать необходимую поддержку ближне-восточным народам, чтобы предотвратить агрессию и вмешательство в дела стран этого района.

Правительственная делегация КНР, подписавшая совместную декларацию, побывала также в Польше и Венгрии, где вела переговоры с правительствами этих стран. итоги переговоров, как и совместная Советско-Китайская Декларация, свидетельствуют о том, что дружба между социалистическими странами становится все более прочной, а их всестороннее сотрудничество—все более плодотворным. В этом—залог новых успехов социализма. Такая дружба и сотрудничество, как справедливо указывает болгарская газета «Работническо дело», являются «непобедимой крепостью, о которую неминуемо разобьются все вражеские набеги, как волны разбиваются о скалистый берег».

В. Харьков.

Издание марксистско-ленинской литературы в Чехословакии

ПРАГА. (ТАСС). В этом году издательство политической литературы Чехословакии заканчивает выпуск Сочинений В. И. Ленина в 35 томах, подготовленных к печати Институтом истории Коммунистической партии Чехословакии. Кроме того, подготовлено к печати 30-томное издание Сочинений Маркса и Энгельса. В этом году выйдут и свет первые два тома произведений Маркса и Энгельса.

За редакторе Д. НАЙДО.

с. Ларьяк, типография Полиграфкомбината Тюменского областного управления культуры Тираж 981 экз. Заказ 10

Пролетарии всех стран, соединяйтесь!

ЛЕНИНСКОЕ ЗНАМЯ

Орган Ларьякского райкома КПСС и районного Совета депутатов трудящихся, Тюменской области

Год издания 18-й
№ 9 (1101)
ЧЕТВЕРГ
31
ЯНВАРЯ
1957 г.
Цена 10 коп.

С большим политическим подъёмом в колхозах, на предприятиях и в учреждениях района прошли собрания, посвященные выдвижению кандидатов в депутаты местных Советов депутатов трудящихся.

Кандидатами в депутаты выдвинуты передовики производства, люди различных профессий и специальностей — представители блока коммунистов и беспартийных.

Достойные кандидаты

3 марта 1957 года — день выборов в местные Советы депутатов трудящихся. Избирательная кампания всё более принимает широкий размах. Сейчас повсеместно прошли собрания по выдвижению кандидатов в депутаты местных Советов депутатов трудящихся. В обстановке большого политического подъёма сейчас в районе проходит регистрация окружными избирательными комиссиями кандидатов в депутаты.

Окружная избирательная комиссия по Ларьякскому избирательному округу № 97 по выборам в Тюменский областной Совет депутатов трудящихся зарегистрировала кандидатом в депутаты областного Совета для баллотировки по данному избирательному округу лучшего охотника рыбартели «Красная звезда» Егора Викторовича Ликсина.

В феврале 1955 года тов. Ликсин был избран депутатом в Тюменский областной Совет депутатов трудящихся. Егор Викторович оправдал доверие избирателей и сейчас члены рыбартели «Красная звезда», а также коллективы работников Ларьякского рыбучастка и рыбкоопа снова выдвинули его кандидатом в депутаты областного Совета.

На собрании членов сельхозартели «Новая жизнь» и рыбартели «Красное знамя» кандидатом в депутаты окружного Совета депутатов трудящихся по Н-Вартовскому избирательному округу № 3 единодушно выдвинута передовая доярка сельхозартели «Новая жизнь» Александра Гавриловна Кабина. Окружная избирательная комиссия по Н-Вартовскому избирательному округу № 3 зарегистрировала тов. Кабину кандидатом в депутаты Х-Мансийского окружного Совета депутатов трудящихся.

Кандидатами в депутаты окружного Совета депутатов трудящихся окружными избирательными комиссиями зарегистрированы рыбак рыбартели «Красная звезда» Сигильетов Гаврила Васильевич по Ларьякскому избирательному округу № 2. Акушерка Кордаковского врачучастка Нина Григорьевна Кунина зарегистрирована кандидатом в депутаты окружного Совета по Ларьякскому избирательному округу № 1. По Тарховскому избирательному округу № 4 кандидатом в депутаты окружного Совета депутатов трудящихся зарегистрирован Александр Дмитриевич Пуминов.

Кандидатами в депутаты районного Совета депутатов трудящихся зарегистрированы лучшие сыны и дочери нашего района, люди всех специальностей и профессий, колхозники, рабочие, учителя, медицинские работники, специалисты сельского хозяйства и рыбной промышленности, — все они представители блока коммунистов и беспартийных.

Избирательная кампания вступила в новый этап. Сейчас повсеместно развертывается агитация за выдвинутых кандидатов в депутаты. Ответственная и почётная роль в этом деле принадлежит агитаторам и доверенным лицам. Они призваны ознакомить избирателей с биографиями кандидатов в депутаты. Для этого необходимо им хорошо знать трудовую и общественную деятельность кандидатов в депутаты.

Вся агитационно-массовая работа, проводимая с избирателями в эти дни, должна быть направлена на успешное проведение выборов.

Первичные партийные организации обязаны ещё более усилить контроль за работой агитпунктов и агитаторов. В каждом колхозе, на предприятии и в учреждении по всем избирательным округам надо организовать встречи избирателей с выдвинутыми кандидатами в депутаты.

На всех предыдущих выборах блок коммунистов и беспартийных одерживал победу. Нет сомнения, что на предстоящих выборах — 3 марта 1957 года — избиратели будут голосовать за кандидатов, выдвинутых коммунистами и беспартийными.

В результате соревнования

Включившись в социалистическое соревнование в честь дня выборов в местные Советы депутатов трудящихся, коллектив работников Охтеурского рыбучастка повседневно борется за выполнение взятых социалистических обязательств.

Бригада тов. Мещерякова брала на себя обязательство — заготовить 600 кубометров льда к 25 января. Это обязательство она с честью выполнила на четыре дня раньше намеченного срока, заготовив к 21 января льда 616 кубометров. Особенно хорошо трудились товарищи Георгий Мещеряков, Анатолий Толмачёв, Василий Силантьев, Леонид Соболевский, Анатолий Соколов и Валентина Чусова.

Бригада тов. Мещерякова взяла на себя новое обязательство — заготовить к 3 марта — дню выборов в местные Советы для засольных пунктов Усть Колек-Егана и Оськино 500 кубометров льда.

И. Наумов.

Ларьякский избирательный округ № 97

Постановление

Окружной избирательной комиссии по выборам в Тюменский областной Совет депутатов трудящихся

Рассмотрев поступившие в окружную избирательную комиссию по выборам в областной Совет депутатов трудящихся протоколы о выдвижении кандидатом в депутаты Тюменского областного Совета депутатов трудящихся по Ларьякскому избирательному округу № 97 **Егора Викторовича Ликсина** и заявление о его согласии баллотироваться по данному избирательному округу от выставивших организаций, окружная избирательная комиссия на основании представленных документов установила, что **Ликсин Егор Викторович** выставлен кандидатом в депутаты в полном соответствии с Положением о выборах в местные Советы депутатов трудящихся.

На основании статьи 84 «Положения о выборах в краевые, областные, окружные, районные, городские, сельские и поселковые Советы депутатов трудящихся РСФСР» окружная избирательная комиссия по выборам в областной Совет **постановила:**

Зарегистрировать кандидатом в депутаты Тюменского областного Совета депутатов трудящихся **Ликсина Егора Викторовича**, рождения 1928 года, проживающего в д. Чехломей, члена КПСС, бригадира рыбодобычи рыбартели «Красная звезда» для баллотировки по Ларьякскому избирательному округу № 97 по выборам в Тюменский областной Совет депутатов трудящихся, выставленного общими собраниями рабочих и служащих Ларьякского рыбучастка, Ларьякского рыбкоопа и членов рыболовецкой артели «Красная звезда» Ларьякского района.

На основании статьи 87 «Положения о выборах в краевые, областные, окружные, районные, городские, сельские и поселковые Советы депутатов трудящихся РСФСР» включить кандидатуру **Ликсина Егора Викторовича** в избирательный бюллетень для голосования по Ларьякскому избирательному округу № 97 по выборам в Тюменский областной Совет депутатов трудящихся.

Председатель окружной избирательной комиссии **И. Ситников.**

Зам. председателя окружной избирательной комиссии **Х. Самарин.**

Секретарь окружной избирательной комиссии **А. Мыков.**

Члены комиссии: **А. Ганькина, Л. Грехов, Г. Сигильетов, А. Ирисова.**

Регистрация кандидатов в депутаты Ханты-Мансийского окружного Совета депутатов трудящихся

По Ларьякскому избирательному округу № 1

Окружная избирательная комиссия зарегистрировала кандидатом в депутаты Х-Мансийского окружного Совета депутатов трудящихся для баллотировки по Ларьякскому избирательному округу № 1 акушерку Корликовской участковой больницы **Нину Григорьевну Кунину**, выдвинутую общими собраниями коллективов Корликовского рыбучастка и Ларьякской районной больницы Ларьякского района.

По Ларьякскому избирательному округу № 2

Окружная избирательная комиссия зарегистрировала кандидатом в депутаты Х-Мансийского окружного Совета депутатов трудящихся для баллотировки по Ларьякскому избирательному округу № 2 рыбака-охотника рыбартели «Красная звезда» **Гаврила Васильевича Сигильетова**, выдвинутого общим собранием членов рыболовецкой артели «Красная звезда» Ларьякского района.

По Нижне-Вартовскому избирательному округу № 3

Окружная избирательная комиссия зарегистрировала кандидатом в депутаты Ханты-Мансийского окружного Совета депутатов трудящихся для баллотировки по Н-Вартовскому избирательному округу № 3 доярку сельхозартели «Новая жизнь» **Александру Гавриловну Кабину**, выдвинутую общими собраниями членов сельхозартели «Новая жизнь» и рыбартели «Красное знамя».

По Тарховскому избирательному округу № 4

Окружная избирательная комиссия зарегистрировала кандидатом в депутаты Х-Мансийского окружного Совета депутатов трудящихся для баллотировки по Тарховскому избирательному округу № 4 **Александра Дмитриевича Пуминова**, выдвинутого общим собранием рабочих, инженерно-технических работников и служащих Октябрьского лесозаготовительного участка и общим собранием членов рыбартели имени Микояна.



Таджикская ССР. Общий вид строительства Кайрак-Кумской ГЭС.

Фото А. Полякова. Фотохроника ТАСС.

Навстречу выборам в местные Советы

Квартальный план рыбодобычи выполнен

Включившись в предвыборное социалистическое соревнование, рыбаки рыбартели имени Молотова упорно борются за досрочное выполнение плана рыбодобычи первого квартала 1957 года.

Готовя достойную встречу дню выборов в местные Советы, они уже на 28 января выполняли квартальный план на 100 процентов.

Впереди соревнующихся идут рыбаки-комсомольцы Егор Камин и Григорий Купан. Эти молодые рыбаки самоотверженно трудились и в истекшем, 1956 году. Так, Григорий Купан при годовом плане 60 центнеров выловил и сдал государству 130 центнеров рыбы, Егор Камин—80 центнеров. Сейчас эти комсомольцы выполняли план первого квартала на 104 процента.

Я. Навасельков.

* * *

Николай Афанасьевич Чумин—рыбак рыбартели «Красная звезда» по праву считается передовиком рыбного промысла. Используя на добыче рыбы ветцы, озерный невод, баталы, тов. Чумин на 25 января выполнил план добычи рыбы первого квартала на 137,5 процента и успешно продолжает ловить рыбу сверх квартального задания.

А. Еникеев.

В Б-Ларьякском агитпункте

Б-Ларьякский агитпункт хорошо оформлен. В нем имеются лозунги, плакаты, призывающие тружеников деревни к достойной встрече всенародного праздника—дня выборов в местные Советы, вывешен план работы агитпункта.

На агитпункте установлено дежурство агитаторов. Сюда часто заходят избиратели, проверяют правильность записи их данных в списках избирателей, играют в шахматы, слушают радио, читают газеты, журналы.

Агитпункт является центром культурно-массовой работы. Здесь недавно тов. Петрушкин прочитал лекцию на тему: «Текущий момент», тов. Поляков рассказал избирателям о советской избирательной системе.

Агитационно-массовая работа проводится не только на агитпункте. Агитаторы систематически бывают у избирателей в квартирах и ведут с ними разъяснительную работу. Лучшим агитатором является В. Поляков. Он ознакомил своих избирателей с указом Президиума Верховного Совета о проведении выборов в местные Советы, с избирательной системой советского государства, рассказал об отношениях Советского Союза с Японией.

Агитатор тов. Малинина, кроме разъяснения материалов, связанных с выборной кампанией, и других политических вопросов, читает избирателям художественную литературу и газеты. Часто посещает своих избирателей агитатор тов. Т. Актаев.

Однако следует заметить, что некоторые агитаторы недобросовестно относятся к проведению агитационной работы. Например, тов. А. Прасина еще ни разу не посетила свою десятидворку. Необходимо в эти дни всем агитаторам усилить агитационно-массовую работу среди избирателей, широко развернуть агитацию за выдвинутых кандидатов в депутаты и в день выборов обеспечить единодушное голосование за кандидатов блока коммунистов и беспартийных.



В народной Республике Албании большой популярностью пользуется советское искусство и советская литература. Многие рабочие, служащие, студенты изучают русский язык и читают в подлинниках книги русских классиков и современных советских писателей.

На снимке: в магазине советской книги в Тиране.

Фото В. Щаровского.

Фотохроника ТАСС.

Об усилении пожарной безопасности

Известно, что пожары могут принести большое бедствие, если не вести организованной борьбы по их предупреждению. Стоит только несвоевременно отремонтировать печь, оштукатурить и побелить дымоходные трубы, или проявить халатность при применении осветительных или нагревательных приборов, как может вспыхнуть пожар и уничтожить ценности, годами создававшиеся кропотливым трудом народа.

Часто пожары возникают от детской шалости с огнём. Поэтому родители обязаны предупреждать своих детей, чтобы они не курили, не зажигали спичек, не разводили костров в неположенных местах.

В большинстве организаций и у населения нашего района не имеется чердачных помещений на конюшнях для хранения корков. Сено складывается на открытых местах, ввиду чего от детской шалости в районе не однажды возникали пожары. Руководители организаций, предприятий и колхозов, а также граждане, имеющие скот, обязаны построить чердачные помещения на конюшнях, где и хранить сено для скота.

Отдельные руководители предприятий, учреждений и колхозов нашего района такие, например, как тов. Белкин (колхоз «Новая жизнь»), Котович (колхоз имени Калинина), Новосельцев (колхоз «Красное знамя»), Кисунькин (Октябрьский лесоучасток), Хозяинов (Н-Вартовский рыбзавод) и другие недостаточно занимаются вопросом по усилению мер пожарной безопасности, не обеспечивают объекты необходимым противопожарным инвентарем и средствами пожаротушения, используют пожарную технику не по назначению, ввиду чего она выходит из строя.

Пора этим руководителям понять, что пожар — это большое народное бедствие и серьёзно заняться вопросом усиления мер пожарной безопасности.

Б. Кошкин.

По следам неопубликованных писем

В редакцию газеты «Ленинское знамя» поступила корреспонденция, в которой житель с. Н-Вартовска тов. Ведров сообщает, что письмоносцы Н-Вартовского почтового отделения плохо доставляют подписчикам газеты и корреспонденцию: газеты бросают в сени, а письма передают не по назначению.

Копия этой корреспонденции нами была направлена на расследование и принятие мер в Н-Вартовское почтовое отделение.

На днях начальник Н-Вартовского почтового отделения т. Герасимов сообщил в редакцию, что факты, изложенные в корреспонденции, подтвердились. Письмоносец т. Иванова предупреждена.

Советы — органы подлинного народовластия

Советы депутатов трудящихся составляют политическую основу нашего социалистического государства. Вся власть в СССР, говорится в Советской Конституции, принадлежит трудящимся города и деревни в лице Советов депутатов трудящихся.

Советы являются результатом исторического творчества нашего народа. В их лице трудящиеся нашей Родины впервые в истории создали органы подлинного народовластия, массовые демократические организации, вовлекающие миллионы людей в активную общественно-политическую деятельность, в строительство коммунизма.

Великий вождь и учитель нашего народа В. И. Ленин в первые годы Советской власти вдохновенно писал: «... Мы вправе гордиться и мы гордимся тем, что на нашу долю выпало счастье начать постройку советского государства, начать этим новую эпоху всемирной истории, эпоху господства нового класса, угнетенного во всех капиталистических странах и идущего повсюду к новой жизни, к победе над буржуазией, к диктатуре пролетариата, к избавлению человечества от ига капитала, от империалистических войн» (Соч., т. 33, стр. 32—33).

В. И. Ленин всегда внимательно следил за ростками народного творчества. Уже в деятельности первых Советов, созданных в дни русской революции 1905—1907 годов передовыми рабочими Петрограда, Москвы, Иваново-Вознесенска и других промышленных центров, Ленин прозорливо увидел зачаточную форму власти трудящихся. А когда в феврале 1917 года рабочие, солдаты и крестьяне создали Советы повсеместно, Ленин в знаменитых Апрельских тезисах сделал гениальный вывод о том, что Советы являются наилучшей политической формой диктатуры пролетариата, и призвал к установлению Республики Советов. Ленинский вывод имел исключительное значение для победы социалистической революции в нашей стране.

В своих трудах В. И. Ленин всесторонне раскрыл историческое значение Советской власти, её величайшие преимущества перед буржуазной демократией. Советы, по определению В. И. Ленина, это самые демократические органы власти; это власть, исходящая непосредственно от массы, прямой и непосредственный орган народной массы и её воли. В лице Советов создана наилучшая массовая организация трудящихся, дающая возможность втягивать в самостоятельную политическую жизнь широкие народные массы, воспитывать их политически на их собственном опыте, действительно поголовно привлекать население к постоянному, притом решающему участию в управлении государством.

Советы—это органы самого народа, в них тесно связанные и ему всецело служащие. Коммунистическая партия создает все условия для того, чтобы трудящиеся на деле учились управлять своим государством. Депутатами Советов у нас набрано свыше полутора миллионов передовых представителей рабочих, крестьян и интеллигенции. И именно они—лучшие сыны и дочери своего народа—решают все основные вопросы политического, хозяйственного и культурного строительства. Миллионы советских граждан работают в различных комиссиях Советов, выполняют их поручения.

Советский социалистический демократизм не только провозглашает права граждан, но и обеспечивает их материально, превращает трудящихся в подлинных хозяев страны. В этом состоит его коренное отличие от буржуазной демократии.

Под руководством Коммунистической партии Советы придали нашей стране неодолимую силу, превратили её в авангард прогрессивного человечества. Русское слово «Совет» стало одним из самых популярных и любимых среди трудящихся всего мира, олицетворением подлинной демократии и прогресса.

В этом году народы СССР, всё прогрессивное человечество будут отмечать 40-ю годовщину Великой Октябрьской социалистической революции, установившей Советскую власть в нашей стране. Сорок лет в истории небольшой срок. Но за это время советский народ свершил такие великие дела, равных которым не было в истории человечества. Под руководством ленинской партии трудящиеся нашей страны первыми в истории построили социализм и ныне идут к коммунизму.

В эти дни в нашей стране все шире развертывается важная политическая кампания—подготовка к выборам в местные Советы, которые состоятся в марте. Местные Советы выполняют большие и важные функции. Они руководят местным хозяйственным и культурным строительством, устанавливают местный бюджет, обеспечивают охрану государственного порядка, соблюдение законов и охрану прав граждан. Народ, руководимый Коммунистической партией, проводит избирательную кампанию под знаком дальнейшего улучшения деятельности местных Советов, укрепления их связей с массами, повышения их роли в решении конкретных вопросов хозяйственного и культурного строительства, удовлетворения бытовых нужд трудящихся.

Е. Кузков.

Редактор Е. АРТЮХОВА.

с. Ларьяк, типография Полиграфиздата Тюменского областного управления культуры. Тираж 961 экз. Заказ 13

ФЕВРАЛЬ

Пролетарии всех стран, соединяйтесь!

ЛЕНИНСКОЕ ЗНАМЯ

Орган Ларьякского райкома КПСС и районного Совета депутатов трудящихся, Тюменской области

Год издания 18-й
№ 10 (1182)
ВОСКРЕСЕНЬЕ
3
ФЕВРАЛЯ
1957 г.
Цена 10 коп.

Товарищи избиратели! 3 марта 1957 г. — день выборов в местные Советы депутатов трудящихся. Все, как один, отдадим свои голоса за выдвинутых кандидатов!

Да здравствует блок коммунистов и беспартийных на предстоящих выборах в местные Советы!

Об итогах выполнения государственного плана развития народного хозяйства СССР в 1956 году

В сообщении Центрального Статистического Управления при Совете Министров СССР об итогах выполнения государственного плана развития народного хозяйства СССР в 1956 году говорится, что валовая продукция промышленности СССР выросла в 1956 году по сравнению с 1955 годом почти на одиннадцать процентов. Производство средств производства увеличилось, по предварительным данным, на 11,4 процента и производство предметов потребления — на 9,4 процента.

В области тяжелой промышленности перевыполнен годовой план добычи нефти, газа, коксующихся углей, выработки электроэнергии, производства азотных и фосфатных удобрений, гидравлических турбин, генераторов, грузовых автомобилей, тракторных сеялок и культиваторов и других видов продукции.

Сверх годового плана выпущены товары широкого потребления: шерстяные ткани, обувь, верхний трикотаж, швейные изделия, масло животное и растительное, колбасные, кондитерские и макаронные изделия и другие товары.

В сообщении отмечается, что наряду с перевыполнением годового плана в целом по промышленности некоторые министерства в 1956 году план не выполнили.

В 1956 году во всех отраслях народного хозяйства осуществлялись мероприятия по повышению технического уровня производства, по внедрению новейшего оборудования и передовой технологии. В народное хозяйство внедрено свыше одного миллиона 200 тысяч технических усовершенствований и рационализаторских предложений.

В сообщении говорится о крупных успехах, которых добились в истекшем году труженики сельского хозяйства.

Посевные площади сельскохозяйственных культур под урожай 1956 года составили около 195 миллионов гектаров и увеличились по сравнению с 1955 годом на 8,9 миллиона гектаров, а по сравнению с 1953 годом — почти на 38 миллионов гектаров.

Валовой сбор (амбарный урожай) зерна в 1956 году увеличился по сравнению с 1955 годом примерно на 20 процентов и был намного выше ежегодно собиравшегося в амбар урожая за всю историю страны.

Особое значение для подъёма сельского хозяйства, подчеркивается в сообщении, имело успешное освоение целинных и залежных земель в районах Сибири, Урала и в Казахской ССР.

По сравнению с 1955 годом в стране возрос валовой сбор хлопка-сырца, подсолнечника и других технических культур.

Поголовье крупного рогатого скота с 1 октября 1955 г. по 1 октября 1956 г. увеличилось во всех категориях хозяйств на 3,3 миллиона голов, в том числе коров — на 1,7 миллиона голов, свиней — на 4,2 миллиона голов и овец — на 4,8 миллиона голов.

В 1956 году по сравнению с 1955 годом в стране увеличилось производство продуктов животноводства — молока, мяса, яиц, шерсти и других. Значительно увеличились государственные заготовки и закупки сельскохозяйственных продуктов, выросли денежные доходы колхозов.

В 1956 году продолжалось укрепление материально-технической базы сельского хозяйства. Сельское хозяйство получило 248 тысяч тракторов (в 15-сильном исчислении), 114 тысяч грузовых автомобилей, 56 тысяч зерновых комбайнов, 194 тысячи подборщиков к ним, 41 тысячу комбайнов для уборки кукурузы и силосных культур и много других сельскохозяйственных машин.

В стране широко развернулось капитальное строительство, введено в действие более 800 новых крупных государственных промышленных предприятий, перевыполнен план ввода в действие мощностей по гидроэлектростанциям, увеличены производственные мощности в легкой и пищевой промышленности.

В 1956 году продолжалось развертывание государственной и кооперативной торговли. Значительно увеличилась продажа населению продовольственных товаров.

В сообщении отмечается дальнейший рост численности рабочих и служащих в народном хозяйстве, улучшение материального положения и повышение культурного уровня жизни народа. Национальный доход СССР вырос по сравнению с 1955 годом на 12 проц.

Средняя заработная плата рабочих и служащих увеличилась по сравнению с 1955 годом на три процента, а пенсии и пособия, полученные рабочими и служащими, увеличились за год на 19 процентов. Денежные и натуральные доходы крестьян, в сопоставимых ценах, увеличились за 1956 год на 12 процентов.

Число обучавшихся в СССР, включая все виды обучения, составило в истекшем году около 50 миллионов человек.

Введено в строй много новых культурных и медицинских учреждений.

В 1956 году государственными и кооперативными организациями, а также городским населением за свой счет и с помощью государственного кредита построены и введены в действие жилые дома общей площадью 36 миллионов квадратных метров. Кроме того, в сельской местности колхозниками и сельской интеллигенцией за истекший год построено около 700 тысяч жилых домов.

* * *

Итоги выполнения государственного плана развития народного хозяйства СССР в 1956 году свидетельствуют о том, что советский народ, осуществляя решения XX съезда КПСС, добился новых успехов в развитии всех отраслей народного хозяйства, дальнейшего повышения своего материального благосостояния и культурного уровня.

ТАСС.

Выборам — достойную встречу

Включившись в предвыборное социалистическое соревнование бригада гослова Нижне-Вартовского рыбучастка (бригадир товарищ Габунов) взяла на себя социалистическое обязательство — выполнить доведенное квартальное задание к 3 марта — дню выборов в местные Советы депутатов трудящихся.

Применяя все орудия зимнего подледного лова, бригада тов. Габунова в составе рыбаков Маравру, Печенкина, Алташева, Каримова, Захарова с честью выполнила свое обязательство, выполнив квартальное задание на 120 проц.

Повседневный, кропотливый труд рыбаков во время подготовки рыбоугодий до заморного периода на реках Оби, Баграссе, Мулке, Меге принес такие отрадные результаты.

Не успокаиваясь на достигнутых успехах, бригада взяла на себя дополнительное обязательство — выловить до 3 марта — дня выборов в местные Советы — еще не менее 15 центнеров рыбы и успешно выполняет это обязательство.

Самоотверженный труд рыбаков бригады Н-Вартовского гослова должен явиться достойным примером для всех рыбаков района.

Г. Захаров, А. Соколов.

Кандидат в депутаты областного Совета депутатов трудящихся по Ларьякскому избирательному округу № 97

Ляксин Егор Викторович

Егор Викторович Ляксин родился в 1928 году в юртах Панас, Ларьякского района, в семье ханты рыбака-охотника.

В 1945 году Егор Викторович закончил 5 классов Ларьякской школы, после чего пошёл на охотничий промысел.

В 1947 году Ларьякский рыбкооп назначает тов. Ляксина продавцом в торговой точке Панас. В 1948 году, как один из лучших производственников рыбкоопа, Егор Викторович направляется на учёбу в Ханты-Мансийскую торгово-кооперативную школу. После успешного окончания школы в 1949 году тов. Ляксин был призван в ряды Советской Армии, а через три года вернулся в родной колхоз и снова занялся охотпромыслом и рыбодобычей.

Самоотверженно отдаваясь любимому делу, Егор Викторович стал перевыполнять задания по пушзаготовкам и завоевал славу лучшего охотника района. За успехи на пушном промысле Ларьякская заготконтора неоднократно отмечала работу тов. Ляксина денежными премиями.

Трудолюбие и организаторская способность проявились у тов. Ляксина и на рыбодобыче. Работая звеньевым на промысле, Егор Викторович ежегодно обеспечивал перевыполнение плана вылова рыбы своим звеном и бригадой.

В 1955 году колхозники артели «Красная звезда» выдвинули, в трудящиеся района единодушно избрали Егора Викторовича депутатом Тюменского областного Совета депутатов трудящихся. В этом же году тов. Ляксина направили на учебу в школу подготовки колхозных кадров в город Ханты-Мансийск на отделение бригадиров рыбодобычи, которую он закончил в 1956 году и возвратился в колхоз «Красная звезда», где возглавляет в в настоящее время рыболовецкую бригаду.

За достижения на рыбном промысле Егор Викторович Ляксин дважды награждался Почётной грамотой райкома КПСС и исполкома райсовета. В 1956 году тов. Ляксин принят в члены Коммунистической партии Советского Союза.

В текущем году колхозники рыбартели «Красная звезда», коллективы рабочих и служащих Ларьякского рыбучастка и рыбкоопа единодушно выдвинули кандидатом в депутаты Тюменского областного Совета депутатов трудящихся по избирательному округу № 97 Ляксина Егора Викторовича, достойного представителя в местные органы советской власти от хантыйского народа.

Кандидат в депутаты Х-Мансийского окружного Совета депутатов трудящихся по Ларьякскому избирательному округу № 1

Дочь хантыйского народа

Нина Григорьевна Кунина родилась в 1932 году в далёкой таёжной дер. Красный Север, Корликовского сельсовета, Ларьякского района.

Отец её, Кунин Григорий, до установления советской власти на Севере не видел счастливой жизни, терпел нужду и невзгоды, унижения перед богачами. Как и многие другие ханты Севера, он в то время не мог мечтать об образовании, рано включился в трудовую жизнь, занимаясь охотпромыслом и рыболовством.

Совершенно иная жизнь сложилась у Куниной Нины. Родившись при советской власти, она, как и все дети-ханты, была окружена заботой партии и правительства. Все годы учебы Нина воспитывалась в интернате и находилась на полном государственном обеспечении.

В 1947 году, обучаясь в школе, Нина вступила в ряды Ленинского комсомола. В 1951 году она окончила 7 классов Ларьякской средней школы и поступила учиться в Х-Мансийскую фельдшерско-акушерскую школу. Её мечта — отдать себя делу охраны здоровья трудящихся — сбылась в 1955 г. Нина Григорьевна успешно закончила фельдшерско-акушерскую школу и была направлена в свою родную дер. Красный Север заведующей медицинским пунктом.

Тов. Кунина проводит здесь большую работу по оздоровлению быта колхозников-ханты, добиваясь, чтобы в их квартирах было чисто, уютно, соблюдались правила гигиены. Она стремится к тому, чтобы не допустить случаев родов женщин-ханты на дому, и роженицы охотно идут в больницу к своему фельдшеру.

Вскоре тов. Кунину переводят работать акушеркой Корликовского врачучастка, где она и трудится в настоящее время.

Скромная, отзывчивая, одна из первых в районе из среды ханты-медик, Нина Григорьевна пользуется уважением среди колхозников села.

Трудящиеся дер. Корликов, коллектив райбольницы единодушно выдвинули Нину Григорьевну Кунину кандидатом в депутаты Ханты-Мансийского окружного Совета депутатов трудящихся по избирательному округу № 1.

Регистрация кандидатов в депутаты по выборам в Ларьякский районный Совет депутатов трудящихся

Окружные избирательные комиссии по выборам в Ларьякский районный Совет депутатов трудящихся зарегистрировали кандидатов в депутаты Ларьякского районного Совета депутатов трудящихся.

Районная избирательная комиссия, рассмотрев протоколы окружных избирательных комиссий, установила, что все кандидаты в депутаты зарегистрированы в полном соответствии с Положением о выборах в местные Советы депутатов трудящихся.

Все указанные ниже 35 кандидатов в депутаты включены в избирательные бюллетени по выборам в Ларьякский районный Совет депутатов трудящихся.

По Комсомольскому избирательному округу № 1

Правина Мария Николаевна — 1936 года рождения, член ВЛКСМ, работает рядовой колхозницей рыбартели «Комсомолец», выдвинута общим собранием членов комсомольской организации рыбартели «Комсомолец».

По Корликовскому избирательному округу № 2

Сигильетов Михаил Семенович — 1927 года рождения, член КПСС, работает председателем Корликовского сельского Совета, выдвинут общим собранием Корликовской территориальной организации КПСС.

По Корликовскому избирательному округу № 3

Правина Матрена Константиновна — 1936 года рождения, член ВЛКСМ, работает заведующей звероферм рыбартели «Передовик», выдвинута общим собранием коллектива работников Корликовской школы.

По Колег-Еганскому избирательному округу № 4

Пушкинов Александр Дмитриевич — 1911 года рождения, член КПСС, работает председателем Ларьякского районного Совета депутатов трудящихся, выдвинут общим собранием граждан д. Колег-Еган.

По Толькинскому избирательному округу № 5

Кунин Никита Михайлович — 1927 года рождения, член КПСС, работает председателем Толькинского сельского Совета, выдвинут общим собранием коммунистической организации рыбартели имени Ленина.

По Сосновоборскому избирательному округу № 6

Камин Никита Тимофеевич — 1932 года рождения, член ВЛКСМ, рядовой колхозник рыбартели имени Ворошилова, выдвинут общим собранием членов рыбартели имени Ворошилова.

По Б-Ларьякскому избирательному округу № 7

Камина Татьяна Ивановна — 1933 года рождения, член ВЛКСМ, работает заведующей звероферм рыбартели «Ударник 2-й пятилетки», выдвинута общим собранием Б-Ларьякской территориальной первичной организации ВЛКСМ.

По Чехломойскому избирательному округу № 8

Чумина Елена Егоровна — 1928 года рождения, беспартийная, работает рядовой колхозницей рыбартели «Красная звезда», выдвинута общим собранием членов рыбартели «Красная звезда».

По Ларьякскому избирательному округу № 9

Кириков Николай Иванович — 1923 года рождения, член КПСС, работает секретарем Ларьякского РК КПСС, выдвинут общим собранием коллектива рабочих и служащих Ларьякского рыбучастка.

По Ларьякскому избирательному округу № 10

Першина Таисья Кузьмовна — 1919 года рождения, член КПСС, работает заведующей районным финансовым отделом, выдвинута общим собранием коллективов Ларьякского лесничества и зооветучастка.

По Ларьякскому избирательному округу № 11

Хлесткина Августина Александровна — 1931 года рождения, член ВЛКСМ, работает главным врачом и хирургом Ларьякской районной больницы, выдвинута общим собранием коллектива Ларьякской районной больницы.

По Ларьякскому избирательному округу № 12

Пикин Юрий Евграфович — 1933 года рождения, член КПСС, работает секретарем Ларьякского РК ВЛКСМ, выдвинут общим собранием первичной партийной организации Ларьякского РО маринчи.

По Ларьякскому избирательному округу № 13

Артюхова Екатерина Емельяновна — 1920 года рождения, член КПСС, работает редактором районной газеты «Ленинское знамя», выдвинута общим собранием коллектива работников Ларьякского рыбкоопа.

По Ларьякскому избирательному округу № 14

Селезнева Евдокия Ивановна — 1914 г. рождения, беспартийная, работает доставщиком телеграмм районной конторы связи, выдвинута общим собранием членов профсоюза Ларьякской районной конторы министерства связи.

По Ларьякскому избирательному округу № 15

Ситников Павел Карпович — 1913 года рождения, член КПСС, работает заведующим отделом народного образования, выдвинут общим собранием коллектива работников Ларьякского райисполкома и его отделов.

По Пуг-Югскому избирательному округу № 16

Сигильетов Иван Егорович — 1917 года рождения, член КПСС, работает председателем рыбартели «Красная звезда», выдвинут общим собранием граждан д. Пуг-Юг.

По Охтеурскому избирательному округу № 17

Сигильетова Марфа Никитична — 1932 года рождения, член ВЛКСМ, работает рядовой колхозницей рыбартели имени Сталина, выдвинута общим собранием членов рыбартели имени Сталина.

По Охтеурско-рыбучастковому избирательному округу № 18

Калинин Михаил Иванович — 1910 года рождения, член КПСС, работает секретарем Ларьякского РК КПСС, выдвинут общим собранием рабочих и служащих Охтеурского рыбучастка.

По Лапчинскому избирательному округу № 19

Хохлянкин Виктор Яковлевич — 1930 года рождения, беспартийный, работает рядовым колхозником рыбартели имени Сталина, выдвинут общим собранием членов рыбартели имени Сталина.

По Тархово-Пылинскому избирательному округу № 20

Сорокина Александра Ефимовна — 1906 года рождения, член КПСС, работает звероводом Пылинской бригады рыбартели имени Микояна, выдвинута общим собранием членов Пылинской бригады рыбартели имени Микояна.

По Тарховскому избирательному округу № 21

Тархов Кузьма Ильич — 1927 года рождения, беспартийный, работает рыбаком рыбартели имени Микояна, выдвинут общим собранием членов рыбартели имени Микояна.

По Нижне-Вартовскому избирательному округу № 22

Хованков Леонид Федорович — 1918 года рождения, член КПСС, работает директором Н-Вартовского рыбзавода, выдвинут общим собранием членов профсоюзной организации Нижне-Вартовского рыбзавода.

По Нижне-Вартовскому избирательному округу № 23

Петрушкин Федор Кузьмич — 1908 года рождения, беспартийный, работает председателем Ларьякского райрыболовпотребсоюза, выдвинут общим собранием коллектива рабочих и служащих Нижне-Вартовского рыбкоопа.

По Нижне-Вартовскому избирательному округу № 24

Решетников Дмитрий Матвеевич — 1909 года рождения, член КПСС, работает председателем Н-Вартовского сельского Совета, выдвинут общим собранием членов профессиональной организации Н-Вартовской семилетней школы.

По Нижне-Вартовскому избирательному округу № 25

Пальвина Александр Федорович — 1927 года рождения, член КПСС, работает инструктором РК КПСС, выдвинут общим собранием Н-Вартовской территориальной комсомольской организации.

По Нижне-Вартовскому избирательному округу № 26

Семенов Виктор Петрович — 1913 года рождения, член КПСС, работает начальником Ларьякского районного отделения милиции, выдвинут общим собранием членов рыбартели «Красное знамя».

По Поселково-Мысовскому избирательному округу № 27

Захарова Клавдия Никитична — 1929 года рождения, кандидат в члены КПСС, работает заведующей звероводческой фермы сельхозартели имени Калинина, выдвинута общим собранием граждан деревни Мысовая Мега.

По Мегионскому избирательному округу № 28

Котович Александр Васильевич — 1929 года рождения, член КПСС, работает председателем сельхозартели имени Калинина, выдвинут от коммунистической организации сельхозартели имени Калинина.

По Мегионскому избирательному округу № 29

Чернышева Вера Георгиевна — 1931 года рождения, член ВЛКСМ, работает директором Мегионской семилетней школы, выдвинута общим собранием коллектива работников Мегионской семилетней школы.

По Октябрьскому избирательному округу № 30

Корякин Сергей Андреевич — 1921 года рождения, член КПСС, работает секретарем Ларьякского исполкома районного Совета депутатов трудящихся, выдвинут общим собранием граждан поселка Октябрьский.

По Октябрьскому избирательному округу № 31

Ермаков Алексей Павлович — 1919 года рождения, кандидат в члены КПСС, работает старшим механиком Октябрьского ЛЗУ, выдвинут от коммунистической организации Октябрьского ЛЗУ.

По Октябрьскому избирательному округу № 32

Шишков Иван Федотович — 1928 г. рождения, беспартийный, работает трактористом Октябрьского ЛЗУ, выдвинут общим собранием коллектива рабочих и служащих Октябрьского ЛЗУ.

По Сосинскому избирательному округу № 33

Сосинин Раиса Петровна — 1934 года рождения, беспартийная, работает свинарной сельхозартели «Новая жизнь», выдвинута общим собранием граждан д. Сосино.

По Былинскому избирательному округу № 34

Волкова Раиса Федоровна — 1925 года рождения, беспартийная, работает заведующей животноводческой фермы сельхозартели «Новая жизнь», выдвинута общим собранием членов Былинской бригады сельхозартели «Новая жизнь».

По Вампугольскому избирательному округу № 35

Сухушин Федор Андреевич — 1917 года рождения, член КПСС, работает заместителем председателя правления сельхозартели «Новая жизнь», выдвинут общим собранием членов Вампугольской бригады сельхозартели «Новая жизнь».

Районная избирательная комиссия по выборам в Ларьякский районный Совет депутатов трудящихся.

Редактор Е. АРТЮХОВА.

г. Ларьяк, типография Полиграфиздата Тюменского областного управления культуры Тираж 963 экз. Заказ 15

Государственная ордена Ленина БИБЛИОТЕКА СССР имени В. И. ЛЕНИНА

Пролетарии всех стран, соединяйтесь!

ЛЕНИНСКОЕ ЗНАМЯ

Орган Ларьянского райкома КПСС и районного Совета депутатов трудящихся, Тюменской области

Год издания 19-й
№ 11 (1183)
ЧЕТВЕРГ
7
ФЕВРАЛЯ
1957 г.
Цена 10 коп.

Труженики района! Развертывайте соревнование за досрочное выполнение планов I квартала 1957 г., берите пример с передовиков рыбного и пушного промысла района, перевыполнивших квартальные задания, готовьте достойную встречу дню выборов в местные Советы депутатов трудящихся!

Шире развернем агитацию за выдвинутых кандидатов в депутаты

Избирательная кампания вступила в новый период. Повсюду прошло выдвижение кандидатов в депутаты местных Советов депутатов трудящихся. Окружные избирательные комиссии закончили регистрацию кандидатов в депутаты. Сейчас проходят собрания, посвященные встречам кандидатов в депутаты со своими избирателями, на которых трудящиеся дают наказы своим кандидатам в депутаты, знакомятся с их производственной деятельностью.

Кандидатами в депутаты местных Советов депутатов трудящихся выдвинуты передовики производства — рыбаки, охотники, звероводы, доярки, специалисты сельского хозяйства, медицинские работники. Кандидатом в депутаты областного Совета депутатов трудящихся членами рыбартели «Красная звезда» и коллективом рабочих Ларьянского рыбучастка выдвинут знатный рыбак и охотник района Егор Викторович Ляксин.

На проходящем 5 февраля собрании избирателей с. Ларьяна, посвященном встрече с товарищем Ляксиным, трудящиеся единодушно выразили свое желание в день выборов — 3 марта — отдать свои голоса за достойного кандидата в депутаты тов. Ляксина и призвали всех избирателей района голосовать за Виктора Егоровича Ляксина.

Большим уважением среди трудящихся нашего района пользуется молодой врач районной больницы Августина Александровна Хлесткина. Как молодого, энергичного, любящего свое дело и отдающего все свои силы и знания делу охраны здоровья трудящихся, коллектив работников районной больницы выдвинул тов. Хлесткину кандидатом в депутаты районного Совета по Ларьянскому избирательному округу № 13.

Избиратели этого округа все, как один, выражают единодушие в день выборов отдать свои голоса за т. Хлесткину.

Во всех населенных пунктах сейчас агитаторы и доверенные лица рассказывают избирателям об успехах советского народа в хозяйственном и культурном строительстве, знакомят их с трудовой и общественно-политической деятельностью выставленных кандидатов в депутаты, организуют встречи избирателей с кандидатами в депутаты, дают им наказы.

Агитаторы и пропагандисты Октябрьского лесоучастка широко развернули агитацию за выставленных кандидатов в депутаты районного Совета лучшего тракториста Октябрьского ДВУ Ивана Федотовича Шмакова и старшего механика Алексея Павловича Ермакова.

В Тарховском сельском Совете агитаторы рассказывают о жизни и трудовых делах заведующей звероферм Александры Ефимовны Сорокиной и рыбака рыбартели имени Микояна Курьмы Ильича Тархова.

Однако следует отметить, что агитационно-массовая работа, особенно агитация за выдвинутых кандидатов, поставлена не везде на высоком уровне. Еще не все избиратели знают о своих кандидатах в депутаты. Если в агитпунктах, клубах, избах читальнях для избирателей читаются лекции, доклады, рассказывается о выдвинутых кандидатах, то не во всех домах избирателей бывают агитаторы. И такая часть избирателей, как домохозяйки, престарелые, не везде охвачены политической агитацией.

Рыбаки и рыбачки нашего района, коллективы промышленных предприятий, работники сельского хозяйства района, как и все советские люди, в честь выборов в местные Советы депутатов трудящихся, взяли на себя высокие обязательства к 3 марта — дню выборов — выполнить планы первого квартала по всем показателям. С каждым днем умножаются трудовые успехи наших колхозников. За 27 дней января члены рыбартели имени Молотова выполнили план рыбодобычи первого квартала на 104,5 процента, завершила выполнение квартального плана бригада гослова Н-Вартовского рыбучастка. На 137 процентов выполнил план добычи рыбы первого квартала рыбак рыбартели «Красная звезда» тов. Чумин и другие.

Задача партийных организаций, всех агитаторов состоит в том, чтобы при проведении всей агитационно-массовой работы шире пропагандировать опыт передовиков, с честью выполняющих взятые обязательства, и направить ее на еще большее повышение трудовой активности рабочих и колхозников.

ХОРОШАЯ ОБЩЕСТВЕННИЦА

Заслуженным уважением среди национального населения д. Тольки пользуется заведующая школой Анна Дмитриевна Меркушина. Помимо воспитания детей в школе она проводит большую работу среди колхозников.

Анну Дмитриевну часто можно видеть среди народа. Она выступает перед населением с докладами и беседами, является пропагандистом, в Красном чуме руководит хоровым кружком. В настоящее время работает заведующей агитпунктом.

Слова не расходятся с делом

С большим патриотическим подъемом рыбаки и рыбачки рыбартели имени Молотова включились в социалистическое соревнование за достойную встречу дня выборов в местные Советы депутатов трудящихся. Они взяли обязательство план добычи рыбы первого квартала 1957 года выполнить к 3 марта — дню выборов в местные Советы, дать государству сверх плана 30 процентов квартального задания и вызвали на соревнование членов рыбартели «Красная звезда».

Прошел месяц этого года, итоги которого показали, что слова рыбаков не разошлись с делом. Они горячо взялись за выполнение своих обязательств и за 27 дней января квартальное задание выполнили на 104,5 процента.

Особенно хороших успехов добилось звено, руководимое Петром Алексеевичем Кыкиным, выполнившее план первого квартала на 200 процентов. Самоотверженно потрудились на подледном лове рыбаки этого звена Максим и Александр Сигильетовы, молодой рыбак Владимир Кыкин и комсомолка Женя Сигильетова.

Звену тов. Кыкина вручен переходящий красный флажок.

На 120 процентов выполнило задание первого квартала комсомольско-молодежное звено Григория Камина и сдало Родине всю рыбу первым сортом.

Сейчас рыбаки и рыбачки рыбартели имени Молотова продолжают добывать рыбу сверх задания первого квартала.

Я. Новосельцев.
Г. Черепанов.

СВОДКА

о ходе выполнения плана рыбодобычи на 1 февраля

(в проц. к плану 1 кв.)

Наименование колхозов	проц. выпол.
По колхозам	
Им. Молотова	100,1
«Красная звезда»	98,0
Им. Сталина	73,0
«Красное знамя»	65,0
Им. Ворошилова	50,0
«Комсомолец»	38,0
«Передовик»	26,0
Им. Микояна	12,0
«Ударник 2-й пятилетки»	8,0
«Новая жизнь»	0,8
Им. Калинина	—
По рыбучасткам	
Охтеурский	87,0
Н-Вартовский	74,0
Ларьянский	55,0
Корликовский	31,0
Б-Тарховский	11,0
По району	52,0

НАВСТРЕЧУ ВЫБОРАМ В МЕСТНЫЕ СОВЕТЫ

Встреча с кандидатом в депутаты

2 февраля в Доме культуры состоялось собрание избирателей, посвященное встрече с кандидатом в депутаты окружного Совета депутатов трудящихся Гаврилом Васильевичем Сигильетовым.

На собрании первым выступил доверенное лицо тов. Коханов. Он рассказал о трудовой деятельности тов. Сигильетова, о том что он является лучшим рыбаком и охотником рыбартели «Красная звезда».

— План отстрела пушнины четвертого квартала 1956 года, — сказал т. Коханов, — он выполнил на 173 процента. За трудовые успехи Гаврил Васильевич Сигильетов награжден значком «Отличник социалистического соревнования».

Тов. Коханов призвал всех избирателей в день выборов — 3 марта отдать свои голоса за достойного кандидата тов. Сигильетова.

После этого избиратели один за другим рассказывали, как Гаврил Васильевич, выросший в простой семье ханты, своим честным трудом завоевал славу среди трудящихся района.

Избиратели Задбаев, Батурин, Драничников говорили о своем кандидате как о хорошем производственнике и организаторе колхозного производства, а также выражали уверенность, что тов. Сигильетов с честью оправдает доверие избирателей.

Тов. Самарина в своем выступлении от имени всех избирателей Ларьянского избирательного округа № 2 отдала наказ своему кандидату в депутаты окружного Совета депутатов трудящихся, в котором говорилось, чтобы тов. Сигильетов, будучи депутатом окружного Совета, энергичнее добивался решения таких вопросов, как строительство детского сада и детских яслей в с. Ларьяне, укомплектование специалистами районной и Мерлиновской участковой больниц, улучшение торговли.

С ответным словом выступил кандидат в депутаты Гаврил Васильевич Сигильетов. Он заверил избирателей, что отдаст все свои силы, умение и знания для того, чтобы с честью оправдать доверие избирателей.

Собрание призвало всех избирателей Ларьянского избирательного округа № 2 в день выборов в местные Советы — 3 марта — единодушно отдать свои голоса за Гаврила Васильевича Сигильетова.

ВЕЧЕРА ДЛЯ ИЗБИРАТЕЛЕЙ

На днях деревни Б-Тархово и Пылино посетила культбригада Н-Вартовского Дома культуры, которая выступила перед избирателями с концертом художественной самодеятельности. В программе самодеятельности были номера сольного пения в исполнении Анисимовой и Кувшиновой, русская пляска, исполненная т. Анненковым и многие другие.

Избиратели д. Б-Тархово и Пылино остались довольны концертами. Они хотели бы, чтобы такое обслуживание художественной самодеятельности было организовано и со стороны Б-Тарховского сельского клуба (заведующая тов. Яковлева), который имеет силы и возможности для проведения культмассовой работы в деревне.

Кинопередвижка у избирателей

В конце января в деревню Пук-Юг был направлен киномеханик В. Звезда с кинопередвижкой. Он продемонстрировал для избирателей деревни Пук-Юга четыре кинофильма.

С наибольшим интересом колхозники просмотрели кинофильмы «Земля и люди», «Свет любви», «Таинственная находка».

Жители деревни Пук-Юга остались довольны кинообслуживанием и выразили желание в том, чтобы отдел культуры почаще направлял кинопередвижки для обслуживания населения Пук-Юга кинофильмами.

В. Батурина.

Собрание молодых избирателей

3 января в Доме культуры состоялось собрание молодых избирателей районного центра.

Пропагандист РК КПСС тов. Вискунова для молодых избирателей прочитала доклад: «Конституция СССР — самая демократическая конституция в мире.»

Затем от имени молодых избирателей выступил ученик 10-го класса тов. Самсонов. Он выразил благодарность Коммунистической партии и Советскому правительству за заботу о молодежи и призвал всех молодых избирателей в день выборов голосовать за кандидатов блока коммунистов и беспартийных — за Егора Викторовича Ляксина в областной Совет, за Гаврила Васильевича Сигильетова в окружной Совет, за выдвинутых кандидатов в районный и сельские Советы депутатов трудящихся.

После этого был дан концерт.

Кандидаты блока коммунистов и беспартийных

Лучший производственник

Сигильетов Гавриил Васильевич родился в 1914 году в семье рыбака-охотника ханты, в юртах Быстрая протока, Ларьякского района.

В трудовую жизнь Гавриил Васильевич включился 10-летним мальчиком, занимаясь рыболовством и охотпромыслом в хозяйстве своего отца.

В 1939 году, с момента организации колхоза «8-й съезд Советов», шестнадцатилетний юноша возглавил рыболовецкую бригаду колхоза и бессменно руководил ею до 1941 года.

Великая Отечественная война прервала мирный труд и тов. Сигильетов уходит в ряды Советской Армии защищать свое Отечество. Вернувшись с фронта в конце 1942 года он вновь трудится в своём родном колхозе.

В 1943 году Гавриил Васильевич был избран председателем Б-Ларьякского сельского Совета. После двухлетней работы в сельском Совете, тов. Сигильетов занимается любимым делом — охотой и рыболовством. В 1945 году передового рыбака-охотника тов. Сигильетова принимают в ряды Коммунистической партии Советского Союза.

В 1948 году Гавриил Васильевич окончил Ханты-Мансийскую партийную школу, после чего занимался в колхозе охотой и рыболовством.

С 1954 года Гавриил Васильевич возглавляет рыболовецкую бригаду, трудится на охотпромысле и колхозе «Красная звезда» и является лучшим промысловиком колхоза. План четвёртого квартала 1956 года по отстрелу пушнины тов. Сигильетов выполнил на 170 процентов, а за 20 дней января 1957 года добыл и сдал пушнины на 1300 рублей.

За трудовые успехи Гавриил Васильевич Сигильетов награждён значком «Отличник социалистического соревнования» и медалью «За доблестный труд в Великой Отечественной войне 1941—1945 гг.»

Тов. Сигильетов достойный кандидат в депутаты окружного Совета депутатов трудящихся.

Примерная труженица

Трудящиеся д. Пылино единодушно выдвинули кандидатом в депутаты районного Совета по Тархово-Пылинскому избирательному округу № 20 звероводов Пылинской бригады рыбартели имени Микояна Александру Ефимовну Соромину.

Александра Ефимовна родилась в 1906 году в приобском маленьком посёлке Вампугольск, бывшего Сургутского уезда, Тобольской губернии. Детство и юность т. Сороминой были тяжёлыми и безрадостными. Родители её были бедны и чтобы иметь кусок хлеба, она ещё маленькой девочкой использовали Шуру на непосильных работах.

Уже 10-летняя Шура наравне со взрослыми работала на рыбодобыче, заготавливала сено, заменяла мать в домашнем труде. С детства Александра Ефимовна любила живое дело — труд.

Тов. Соромина, как и многие другие трудящиеся ханты, является инициатором организации рыбартелей на Крайнем Севере. Около двадцати лет она работает в рыбартели имени Микояна, показывая образцы труда на рыбодобыче, являясь одной из передовых женщин, стремящихся к внедрению земледелия и животноводства среди населения ханты, к укреплению быта и культуры среди национального населения.

Как примерную труженицу, правление рыбартели имени Микояна выдвинуло тов. Соромину заведующей Пылинской звероферма. За короткий срок она в совершенстве освоила эту сложную отрасль хозяйства колхоза. За последние два года добилась значительного перевыполнения плана выхода поголовья черносеребристых лисиц. В 1956 году Пылинская звероферма, руководимая тов. Сороминой, дала колхозу более 54 тысяч рублей дохода. В 1945 году Александра Ефимовна вступила в члены КПСС.

Труд тов. Сороминой высоко оценён правительством. Она награждена «Медалью за доблестный труд».

Товарищи избиратели Тархово-Пылинского избирательного округа № 201 В день выборов, все, как один, отдадим свои голоса за достойную дочь хантыйского народа Александру Ефимовну Соромину!

Пуминов Александр Дмитриевич

Родина Александра Дмитриевича Пуминова дер. Среднее Умарово Тобольского уезда. Здесь он родился в 1911 году в семье крестьянина-бедняка.

В тяжелые годы становления советской власти сыну бедняка Александру Дмитриевичу не удалось получить образования. Он окончил лишь три класса сельской школы и 11-летним мальчиком вынужден был включиться в крестьянский труд и помогать отцу кормить семью, а в 18-летнем возрасте тов. Пуминов уже вступил в самостоятельную жизнь. Он работал рыбаком в рыбартели д. Тундрино Сургутского района вплоть до призыва в армию.

С 1931 по 1933 г. тов. Пуминов служит в Советской Армии. Возвратившись после службы в село Среднее Умарово, он в течение трёх лет работал председателем сельхозартели «Красный Октябрь».

В 1936 году Александр Дмитриевич избирается председателем Нижне-Аремзянского сельского Совета Тобольского района и с тех пор почти беспрерывно работает на партийно-советской работе.

В 1938 году тов. Пуминов вступил в ряды КПСС. С 1941 по 1946 год Александр Дмитриевич работает секретарём по кадрам Надымского райкома партии, а затем — председателем Надымского исполкома районного Совета депутатов трудящихся.

Как способного и инициативного товарища Пуминова в 1947 году направляют на учёбу в Свердловскую партийную школу, после окончания которой в 1949 году он избирается председателем Микояновского районного Совета депутатов трудящихся и работает на этом посту до 1954 года.

В феврале 1955 года трудящиеся нашего района избрали тов. Пуминова депутатом Ларьякского районного и Х-Мансийского окружного Советов депутатов трудящихся.

Ныне колхозники рыбартели имени Микояна и коллектив рабочих и служащих Октябрьского ДЗУ выдвинули Александра Дмитриевича Пуминова кандидатом в депутаты Х-Мансийского окружного Совета депутатов трудящихся по избирательному округу № 4.

Доярка колхоза — кандидат в депутаты

Кандидатом в депутаты Ханты-Мансийского окружного Совета депутатов трудящихся по Н-Вартовскому избирательному округу № 3 члены сельхозартели «Новая жизнь» и рыбартели «Красное знамя» выдвинули лучшую колхозницу колхоза «Новая жизнь» Кабину Александру Гавриловну.

Александра Гавриловна родилась в 1928 году в семье ханты, в деревне Былино Ларьякского района.

С юных лет Шура включилась в трудовую жизнь. Окончив сельскую школу в 1944 году, она пошла работать на животноводческую ферму колхоза. Восемь лет работы в животноводстве и полеводстве закалили девушку, привили любовь к сельскохозяйственному труду. Добросовестно выполняя всякое дело, она снискала уважение среди колхозников. В 1947 году Шура Кабина вступила в ряды ВЛКСМ.

Как активная общественница А. Кабина направляется на учёбу в Х-Мансийскую окружную партийную школу, после окончания которой, вернулась в свой родной колхоз.

В январе 1955 года Александра Гавриловна была принята в ряды КПСС.

Сейчас тов. Кабина работает дояркой и одновременно выполняет работу кладовщика и успешно справляется с ней.

Международный обзор

Дружба, служащая делу социализма

В Москве закончились переговоры между делегациями Чехословацкой Республики и Советского Союза. В результате переговоров изложена и подписана 29 января Совместная Советско-Чехословацкая Декларация. Этот документ, являясь новым вкладом в развитие братской дружбы между СССР и Чехословакией, знаменует собой ещё большее укрепление единства всего социалистического лагеря и служит делу мира во всём мире.

Между СССР и Чехословакией, говорится в Совместной Декларации, имеется полное единодушие в понимании задач, вытекающих из современной международной обстановки. Обе страны заявляют, что они и дальше будут совместно бороться за поддержание мира и ослабление международной напряженности, добиваться сплочения всех миролюбивых сил, проводить политику мирного сосуществования.

Своей главнейшей обязанностью СССР и Чехословакия считают всемерное укрепление сил социалистического лагеря на основе учения марксизма-ленинизма. В Декларации особо подчеркивается, что марксистско-ленинские принципы строительства социализма являются общими для всех социалистических стран, хотя их применение должно соответствовать условиям развития каждого государства.

В ходе советско-чехословацких переговоров были обсуждены важные международные проблемы. Стороны заявили, что они приложат все усилия к тому, чтобы не допустить возрождения германского милитаризма. Западные державы отказываются ликвидировать военные группировки и, в частности, северо-атлантический блок. Поэтому СССР и Чехословакия решили и впредь укреплять организацию Варшавского Договора, объединяющую Советский Союз и европейские страны народной демократии.

В Декларации намечена программа советско-чехословацкого экономического и культурного сотрудничества. Предусматривается, в частности, новое значительное расширение торговли, обмен производственным и техническим опытом, а также кооперирование промышленности обеих стран. Поставляя Чехословакии зерно, уголь, железную руду, чугун и другое промышленное сырьё, а также различные машины, наша страна будет получать из Чехословакии кузнечно-прессовое оборудование, тепловозы, урановую руду, шерстяные ткани, обувь и другие товары.

Все миролюбивые люди приветствуют итоги советско-чехословацких переговоров. «Для нас, — пишет чехословацкая газета «Руде право», — дружба с СССР представляет собой не только жизненную необходимость и источник безграничной пользы. Она исходит из наших сердец и социалистического сознания».

Серьёзное предупреждение

Правящие круги США продолжают политику обострения международной напряжённости. Один из последних шагов в этом направлении — проводимая Соединёнными Штатами подготовка к созданию и размещению на территории других государств американских воинских частей специального назначения, вооружённых атомным оружием. Возможными районами размещения таких частей называют Западную Европу, Турцию, Иран, Японию, т. е. те страны, многие из которых непосредственно граничат с Советским Союзом и народно-демократическими государствами. Эти мероприятия имеют целью отвести от США главный ответный удар в случае развязывания американскими агрессивными кругами атомной войны и поставить под угрозу в первую очередь народы тех стран, на территории которых будут размещены американские атомные отряды.

Коварные замыслы правящих кругов США отмечают и некоторые западные буржуазные газеты. Так, французская газета «Орор» заявляет: «Америка хотела бы создать атомное кольцо, опоясывающее Россию, и иметь возможность избежать удар с её стороны».

Осуществление агрессивных планов США чревато самыми серьёзными последствиями. 24 января по этому вопросу было опубликовано специальное заявление ТАСС. В нем указывается, что ответственность за последствия, к которым может привести осуществление этих планов, будет нести не только правительство США, но и те правительства, которые дадут согласие на использование территории своих государств в качестве плацдармов для подготовки к атомной войне.

Заявление ТАСС вызвало широкие отклики за рубежом. Итальянская газета «Аванти» подчеркивает, что Советский Союз сделал серьёзное предупреждение по адресу атомных стратегов. В Японии опубликовано заявление о том, что японское правительство выступает против размещения на территории своей страны американского атомного оружия. Протесты против новых агрессивных планов американских правящих кругов раздаются и в Соединенных Штатах.

Народы всех стран проникнуты желанием сохранить мир, не допустить осуществления американских планов развязывания атомной войны.

В. Харьков.

Редактор Е. АРТЮХОВА.

г. Ларьяк, типография Полиграфиздата Тюменского областного управления культуры Тираж 863экз. Заказ 10

Государственная ордена Ленина БИБЛИОТЕКА СССР имени В. И. Ленина

Пролетарии всех стран, соединяйтесь!

ЛЕНИНСКОЕ ЗНАМЯ

Орган Ярославского райкома КПСС и районного Совета депутатов трудящихся, Тюменской области

Год издания 10-й
№ 13 (1194)
ВОСКРЕСЕНЬЕ
10
ФЕВРАЛЯ
1957 г.
Цена 10 коп.

5 февраля в Москве, в Большом Кремлевском Дворце начала свою работу шестая сессия Верховного Совета СССР.

Сессия обсуждает вопросы, выражающие жизненные интересы всего советского народа.

Шестая сессия Верховного Совета СССР

5 февраля в Москве, в Большом Кремлевском дворце начала свою работу шестая сессия Верховного Совета СССР.

В работе сессии принимают участие тепло встреченные депутатами и гостями товарищи **Н. А. Булганин, К. Е. Ворошилов, Л. М. Каганович, А. К. Кириченко, Г. М. Маленков, А. И. Микоян, В. М. Молотов, М. Г. Первухин, М. З. Сабуров, М. А. Суслов, Н. С. Хрущев, Л. И. Брежнев, Н. А. Мухитдинов, Д. Т. Шепилов, Е. А. Фурцева, Н. М. Шверник, А. Б. Аристов, И. И. Беляев, П. Н. Поспелов.**

Состоялись раздельные заседания Совета Союза и Совета Национальностей, на которых утверждена следующая повестка дня сессии:

1. О плане развития народного хозяйства и Государственном бюджете СССР на 1957 год.

2. Об отнесении к ведению союзных республик законодательства об устройстве судов союзных республик, принятия гражданского, уголовного и процессуального кодексов.

3. Об отнесении к ведению союзных республик разрешения вопросов областного и краевого административно-территориального устройства.

4. Утверждение положения о Верховном суде СССР.

5. Избрание Верховного суда СССР.

6. Утверждение Указов Президиума Верховного Совета СССР.

7. Вопросы международного положения и внешней политики Советского Союза.

Совет Национальностей, кроме того, включил в повестку дня вопрос об образовании экономической комиссии Совета Национальностей.

В 16 часов открылось совместное заседание Совета Союза и Совета Национальностей.

С докладом о государственном плане развития народного хозяйства СССР на 1957 год выступил первый заместитель председателя Совета Министров СССР, председатель Государственной экономической комиссии депутат **М. Г. Первухин.**

Доклад о Государственном бюджете СССР на 1957 год и об исполнении Государственного бюджета за 1955 год сделал Министр финансов СССР депутат **А. Г. Зверев.**

Сессия продолжает работу.

* * *

6 февраля в Москве, в Большом Кремлевском дворце, продолжала работу шестая сессия Верховного Совета СССР четвертого созыва.

На втором заседании Совета Союза с содокладом по первому пункту повестки дня выступил председатель Бюджетной комиссии Совета Союза депутат **И. С. Бенин.**

Затем начались прения по первому пункту повестки дня — о плане развития народного хозяйства и Государственном бюджете СССР на 1957 год.

Выступавшие в прениях депутаты рассказывали об успехах, достигнутых трудящимися в выполнении решений XX съезда КПСС, внесли ряд предложений, направленных на дальнейшее развитие промышленности и сельского хозяйства страны.

Депутат **Н. Д. Яковлев** (Казахская ССР) рассказал о значительном вкладе, который внесен в выполнение исторических решений XX съезда партии Казахстан. В минувшем году в республике было добыто больше, чем в 1955 году, угля, нефти, руды, увеличено производство цветных металлов, больше произведено товаров народного потребления. Колхозы и совхозы Казахстана в 1956 году вырастили хороший урожай и сдали государству миллиард пудов хлеба. Более 600 тысяч советских патриотов приехали на помощь Казахстану в освоении целины; большинство из них навсегда остались здесь жить и работать.

Промышленность Украины, говорит депутат **И. Т. Кальченко** (Украинская ССР), в 1956 году дала сверхплановой продукции на 3300 миллионов рублей. Освоено производство новых сортов качественных сталей, проката, кукурузоуборочных комбайнов, высокопроизводительных станков. Введено в действие около 200 новых крупных государственных предприятий, пущены все агрегаты Каховской ГЭС.

В прошлом году республика досрочно выполнила план заготовок и закупок хлеба, молока, шерсти, картофеля и овощей, винограда и других продуктов. Все это позволило улучшить снабжение населения продуктами питания.

Трудящиеся Советской Украины, сказал тов. Кальченко, будут с воодушевлением бороться за то, чтобы выполнить и перевыполнить задания 1957 года.

Большое внимание в выступлениях было уделено вопросам жилищного строительства.

Депутаты единодушно одобрили проект государственного плана развития народного хозяйства и бюджета СССР на 1957 год.

На заседании Совета Национальностей был заслушан содоклад председателя Бюджетной комиссии депутата **А. М. Сафронова.**

В прениях по обсуждаемому вопросу выступило девять депутатов.

Депутат **С. Камалов** (Узбекская ССР) в своем выступлении отметил, что 1956 год был годом нового подъема экономики и культуры Узбекистана. Промышленность республики выполнила план первого года шестой пятилетки на 104 процента. Колхозы и совхозы в прошлом году сдали государству 2860 тысяч тонн хлопка-сырца. Оратор обратил внимание на слабое использование в республике огромных внутренних резервов в промышленности, капитальном строительстве и, особенно, в сельском хозяйстве.

Депутат **М. Рахматов** (Таджикская ССР) говорит о том, что республика досрочно выполнила план выпуска промышленной продукции, достигла известных успехов и в сельском хозяйстве, особенно в его ведущей отрасли — хлопководстве.

Тов. Рахматов ставит вопрос об ускорении строительства второй очереди Сталинабадского текстильного комбината. С пуском второй очереди комбинат увеличит производство хлопчатобумажных тканей на 42 миллиона метров в год.

О трудовом подъеме которым охвачены коллективы предприятий столицы Латвии — Риги, рассказал депутат **А. Э. Грасс** (Латвийская ССР). Досрочно выполнены основные показатели плана 1956 года, и государство получило более чем на 400 миллионов рублей сверхплановой продукции.

Депутат Грасс заверил, что рабочие города Риги не пожалеют сил, чтобы успешно выполнить производственные планы и задания на 1957 год, достойно встретят 40-ю годовщину Великой Октябрьской социалистической революции.

Все выступавшие в прениях высказывались за одобрение народно-хозяйственного плана и Государственного бюджета СССР на 1957 год, как программы, отвечающей жизненным интересам советского народа.

Шестая сессия Верховного Совета СССР продолжает работу.

* * *

В Москве, в Большом Кремлевском дворце продолжает свою работу шестая сессия Верховного Совета СССР.

7 февраля на раздельных заседаниях Совета Национальностей и Совета Союза депутаты обсуждали план развития народного хозяйства и Государственный бюджет СССР на 1957 год.

На заседании Совета Национальностей первым в прениях выступил депутат **А. М. Мазмо** (Киргизская ССР). Рассказав об успехах в развитии промышленности и сельского хозяйства республики, он выдвинул ряд вопросов улучшения снабжения МТС запасными частями, расширения строительства ремонтных баз.

Депутат **Ш. Д. Коврагина** — Министр здравоохранения СССР рассказала об успешном осуществлении в нашей стране мероприятий по охране народного здоровья. Наглядным примером тому является почти полная ликвидация малярии, которая в свое время наносила колоссальный ущерб стране.

Советское здравоохранение, говорит тов. Коврагина, добилось больших успехов в борьбе против туберкулеза. Об этом свидетельствует резкое снижение смертности от туберкулеза и уменьшение заболеваемости. Наступило время, говорит оратор, поставить в порядок дня задачу: через 15—20 лет ликвидировать туберкулез как распространенное заболевание — это тяжелое наследие прошлого. Для успешного решения этой задачи имеются все возможности.

Депутат **М. Я. Кантильников** (Молдавская ССР) рассказал о руководимом им в колхозе имени Ленина, являющемся крупным многоотраслевым хозяйством. Колхоз, объединяющий почти полторы тысячи дворов, имеет свыше шесть тысяч гектаров земли, крупные животноводческие фермы, сады, виноградники. На всех скотных дворах установлены автопоилки, применяются механическая дойка коров. В прошлом году произведено молока по 211 центнеров и мяса по 21 центнеру на сто гектаров сельскохозяйственных угодий.

Оратор критикует министерство промышленности мясных и молочных продуктов СССР за то, что оно медленно решает вопросы улучшения приема и переработки мясомолочных продуктов. Он предлагает создавать в крупных хозяйствах сепараторные пункты для приема и переработки молока непосредственно на фермах.

На заседании Совета Союза депутат **Н. И. Смирнов** (Ленинград) сообщил, что за период, прошедший после XX съезда партии, ленинградская промышленность освоила выпуск около 200 новых образцов машин, аппаратов, механизмов и приборов. Оратор рассказывает далее о проводящейся в Ленинграде практике строительства жилых домов хозяйственным способом с широким участием трудящихся.

С большим вниманием слушали депутаты рассказ прославленной трактористки, ныне директора Рыбновской МТС (Рязанская область) **Д. М. Гармаш** о самоотверженном труде советских женщин. Ярким примером такого отношения к своему делу является деятельность Дарьи Матвеевны, проработавшей уже 20 лет на машинно-тракторной станции и в третий раз избранной в Верховный Совет СССР.

Колхозники, работники МТС и совхозов области, говорит тов. Гармаш, решили в 1957 году выполнить задания шестой пятилетки по производству молока, мяса, картофеля и овощей, предусмотренные на 1960 год. Тов. Гармаш сообщила, что сейчас в сельхозартелях области работает свыше 20 тысяч юношей и девушек, на них более четырех тысяч окончили среднюю школу.

Председатель исполкома Моссовета тов. **М. И. Бобровников** рассказал о широком размахе жилищного строительства в столице. В прошлом году в Москве было построено более 1360 тысяч квадратных метров жилья; в нынешнем московские строители взяли на себя обязательство дать москвичам 1800 тысяч квадратных метров нового благоустроенного жилья.

Все выступавшие единодушно поддерживают предложение об утверждении плана развития народного хозяйства и бюджета СССР на 1957 год.

(ТАСС).

Передовики соревнования

С каждым днем все ширится соревнование за достойную встречу дня выборов в местные Советы депутатов трудящихся.

Борясь за выполнение взятых обязательств члены рыбартели «Красная звезда» успешно справились с выполнением плана рыбодобычи первого квартала. На 1 февраля они выполнили квартальное задание на 111 процентов.

Хороших успехов на рыбном промысле добилась Пуг-Югская рыболовецкая бригада, руководимая Яковом Сигильтовым, которая выполнила квартальный план на 130 процентов. Рыбаки этой бригады Прохор Сигильтов, Василий и Виктор Сигильтовы и Семен Чумин за январь месяц добыли более чем по 4 центнера рыбы каждый.

* * *

Досрочно выполнили взятые обязательства охотники рыбартели «Комсомолец» (председатель т. Прасин). За январь месяц они выполнили план пушных заготовок первого квартала на 110 процентов и продолжают сдавать пушнину сверх квартального задания.

Наши кандидаты

Достойный кандидат в депутаты

Биография Августины Александровны Хлесткиной похожа на биографии многих советских девушек, выросших и получивших образование при советской власти.

Тов. Хлесткина родилась в 1931 году в городе Белебеее Башкирской АССР в семье служащего.

В 1939 году родители переехали на местожительство в г. Куйбышев. Здесь Августина Александровна успешно окончила среднюю школу, затем — медицинский институт.

Среди студентов института Августина Александровна выделялась своей кипучей энергией, инициативой, активностью в общественной работе.

После окончания медицинского института, в 1955 г., тов. Хлесткина была направлена на работу в Х-Мансийский национальный округ. В течение года Августина Александровна работала заведующей Октябрьского врачучастка. Она со всей любовью отдавалась делу охраны здоровья трудящихся, проявляла чуткое внимание к больным, за что с первых шагов своей работы снискала любовь к уважение среди населения деревни Октябрьи.

С августа 1956 года Августина Александровна работает главврачом и хирургом Ларьякской районной больницы. Несмотря на свою молодость и небольшой стаж работы, тов. Хлесткина смело взялась за дело и добилась улучшения в работе коллектива райбольницы.

Сама тов. Хлесткина все силы и энергию отдает делу медицинского обслуживания населения. В течение нескольких месяцев работы в Ларьяке она уже побывала в нескольких населенных пунктах с целью медицинского обслуживания населения.

Августина Александровна неутомима в производственной работе. Вместе с тем она активная общественница.

Товарищи избиратели! 3 марта — в день выборов в местные Советы депутатов трудящихся — единодушно отдадим свои голоса за достойного кандидата в депутаты районного Совета тов. Хлесткину.

Комсомольский работник

Юрий Евграфович Пакин родился в 1933 году в селе Пахрачи Кондинского района в семье учителя-ханси.

Окончив 8 классов Пахрачинской средней школы Юрий Пакин в 1949 году поступил учиться в Х-Мансийскую вечернюю школу юнг, которую успешно окончил и получил специальность судоводителя.

После окончания школы юнг, в 1951 году, Юрий Пакин был направлен работать на судоверфь Томского треста помощником капитана. Через год его перевели в Пахрачинский рыбзавод на должность помощника капитана катера «Катум».

В 1953 году членением бюро Кондинского райкома ВЛКСМ тов. Пакин был отозван на работу в РК ВЛКСМ и утвержден заведующим оргинструкторского отдела. В октябре этого же года его направляют на учебу в Ханты-Мансийскую партийную школу, после окончания которой работает инструктором окружного комитета комсомола, а затем вторым секретарем Ларьякского РК ВЛКСМ.

В декабре 1956 года тов. Пакин был избран первым секретарем Ларьякского райкома комсомола.

Члены партийной организации Ларьякского РО милиции выдвинули тов. Пакина Юрия Евграфовича кандидатом в депутаты районного Совета депутатов трудящихся по Ларьякскому избирательному округу № 12.

Собрание избирателей

5 февраля в районном Доме культуры состоялось собрание избирателей с. Ларьяка, посвященное встрече с кандидатом и депутатом областного Совета Лякисина Егором Викторовичем.

Лякисин Егор Викторович, как депутат Тюменского областного Совета, выступил перед избирателями с отчетным докладом о работе областного Совета за 1956 год.

Затем выступили избиратели. Первым слово взял доверенное лицо тов. Яров. Он рассказал избирателям о жизни и трудовых делах кандидата в депутаты областного Совета Лякисина Егора Викторовича.

— Тов. Лякисин, — сказал он, — самоотверженно трудится на рыболовные и пушных заготовках колхоза «Красная звезда». На протяжении ряда лет он перевыполняет квартальные задания. Являясь лучшим промысловиком, тов. Лякисин неоднократно награждался Почетными грамотами РК КПСС и исполкома райсовета.

Тов. Яров призвал избирателей к единодушному голосованию за кандидата и депутаты областного Совета Лякисина Егора Викторовича.

Избиратель тов. Жилин в своем выступлении сказал:

— Лякисин Егор Викторович является достойным кандидатом в депутаты областного Совета. Будучи депутатом областного Совета, Егор Викторович со всей ответственностью относился к своему долгу. Наказ, данный избирателями на предвыборном собрании в 1955 г., он положительно разрешил в областном Совете.

Я выражаю уверенность, что избиратели с. Ларьяка в день выборов в местные Советы, — 3 марта — все, как один, отдадут свои голоса за достойного сына хантыйского народа Егора Викторовича Лякисина.

Работа среди женщин

Большую работу среди женщин ханты по привитию культуры, по вовлечению женщин в производственную и общественную деятельность колхоза проводит женсовет отделенного национального колхоза имени Ленина (дер. Толька).

В истекшем, 1956 году, под руководством женсовета (председатель тов. Сосновская) более регулярно проводились собрания женщин, на которых медицинские работники, учителя и работники Красного чума выступали с докладами и беседами. Так, например, фельдшер тов. Поятелевников выступил с докладом — чистота — залог здоровья, акушерка тов. Кийбоева сделала беседу о гигиене женщины, тов. Сосновская — о домашнем воспитании детей и т. д.

При Красном чуме женсовет организовал работу рукодельного кружка, в котором принимало участие 18 женщин-хантыек. Многие из них научились хорошо шить и вышивать. По инициативе женсовета в 1956 году была построена колхозная баня и организована её санитарная работа.

Члены женсовета организовали систематическое посещение квартир колхозников и на дому проводили беседы по внедрению культурных навыков в быт национального населения. Активное участие в работе принимала член женсовета Лидия Андреевна Кунина и член культурно-бытовой комиссии Дарья Константиновна Кунина.

В результате проводимой работы женсоветом усилилась активность женщин и производственной и общественной работе. Хорошей производственницей является Дарья Кунина, работающая кассиром колхоза и одновременно техничкой в школе и Красном чуме. Лучшей общественницей среди женщин является Елизавета Кунина.

Заметно поднялась культура национального населения. В многих квартирах ханты имеется хорошая мебель, в них чисто и уютно. Особенно отмечаются чистотой и оборудованием квартиры Никиты Михайловича Кунина, зверовода колхоза Сергея Камина, Гаврила Кунина и других.

Недавно здесь прошло отчетно-выборное собрание на котором был обновлен и пополнен состав женсовета. Сейчас женсовет совместно с активом д. Толька включился в работу по подготовке к выборам в местные Советы депутатов трудящихся.

Кандидаты в депутаты Ларьякского сельсовета зарегистрированные окружными избирательными комиссиями

По Ларьякскому избирательному округу № 1

Сюзюкина Валентина Федоровна — 1925 года рождения, беспартийная, работает секретарем Ларьякского сельского Совета, выдвинута общим собранием членов профсоюза работников госучреждений.

По Ларьякскому избирательному округу № 2

Бартенев Александр Абрамович — 1898 года рождения, беспартийный, работает заместителем председателя рыбартели «Красная звезда», выдвинут общим собранием Чехломейской бригады рыбартели «Красная звезда».

По Ларьякскому избирательному округу № 3

Кондаков Михаил Александрович — 1906 года рождения, член КПСС, работает начальником Ларьякского рыбучастка, выдвинут общим собранием коллектива Ларьякского рыбучастка.

По Ларьякскому избирательному округу № 4

Найдо Феодора Матвеевна — 1910 года рождения, член КПСС, работает секретарем редакции газеты «Ленинское знамя», выдвинута общим собранием коллектива работников издательства районной газеты «Ленинское знамя».

По Ларьякскому избирательному округу № 5

Рыгытыгина Ольга Васильевна — 1922 года рождения, член КПСС, работает рядовой колхозницей рыбартели «Красная звезда», выдвинута общим собранием партийной организации рыбартели «Красная звезда».

По Ларьякскому избирательному округу № 6

Семарин Николай Ильич — 1902 года рождения, член КПСС, работает председателем Ларьякского рыбкома, выдвинут общим собранием коллектива работников Ларьякского рыбкома.

По Ларьякскому избирательному округу № 7

Чернышев Иван Леонтьевич — 1892 года рождения, член КПСС, пенсионер, выдвинут общим собранием членов Ларьякской территориальной партийной организации.

По Ларьякскому избирательному округу № 8

Яров Поликарп Новович — 1906 года рождения, член КПСС, работает заведующим отдела колхозного строительства райисполкома, выдвинут общим собранием профсоюзной организации райисполкома.

По Ларьякскому избирательному округу № 9

Шкуратова Мария Трифоновна — 1936 года рождения, член ВЛКСМ, работает прачкой Чехломейского интерната, выдвинута общим собранием членов Чехломейской бригады рыбартели «Красная звезда».

По Ларьякскому избирательному округу № 10

Дружинин Николай Васильевич — 1930 года рождения, член ВЛКСМ, работает механиком Ларьякской промартели, выдвинут общим собранием коллектива рабочих и служащих Ларьякской промартели.

По Ларьякскому избирательному округу № 11

Гушинцев Рахиль Дмитриевна — 1927 года рождения, беспартийная, работает заведующей Ларьякского лесоучастка, выдвинута общим собранием коллектива работников райсельхозуправления.

По Ларьякскому избирательному округу № 12

Тильманов Николай Прохорович — 1910 года рождения, член КПСС, работает заведующим хозяйства Ларьякского рыбучастка, выдвинут общим собранием членов партийной организации Ларьякского рыбучастка.

По Ларьякскому избирательному округу № 13

Сингалеутов Яков Васильевич — 1918 г. рождения, член КПСС, работает рыбаком рыбартели «Красная звезда», выдвинут общим собранием членов Пуг-Югской бригады рыбартели «Красная звезда».

По Ларьякскому избирательному округу № 14

Сушинин Матвей Николаевич — 1931 года рождения, беспартийный, работает рядовым колхозником рыбартели «Красная звезда», выдвинут общим собранием членов рыбартели «Красная звезда».

По Ларьякскому избирательному округу № 15

Шемякина Анфиса Сергеевна — 1929 года рождения, член КПСС, работает воспитателем Ларьякского интерната, выдвинута общим собранием коллектива работников Ларьякской средней школы.

Окружная избирательная комиссия по выборам в Ларьякскому заливный Совет депутатов трудящихся.

По следам наших выступлений

„ТОРГОВЛЯ НА ВЕСТАХ НЕ ОРГАНИЗОВАНА"

Под таким заголовком в 5 номере нашей газеты от 17 января была опубликована заметка, в которой указывалось, что Корликовский рыбкоопе плохо организована снабжение продовольственными и промышленными товарами на местах промысла.

На днях председатель райрыболовпотребсоюза тов. Петрушкин сообщил редакции, что заметка была обсуждена на заседании правления Корликовского рыбкоопа. Изложенные в ней факты подтвердились. Для устранения недостатков приняты соответствующие меры. В Зелс-Егая направлен заготовитель, боеприпасы и необходимые продукты питания и товары.

За халатное отношение к работе продавец тов. Кунина предупреждена.

Редактор Е. АРТЮХИНА.

г. Ларьяк, типография Полиграфиздата Тюменского областного управления культуры Тираж 983 экз. Заказ 17

Пролетарии всех стран, соединяйтесь!

ЛЕНИНСКОЕ ЗНАМЯ

Орган Ларьякского райкома КПСС и районного Совета депутатов трудящихся, Тюменской области

№ 13 (1165) ЧЕТВЕРГ 14 ФЕВРАЛЯ 1957 г. Цена 10 коп.

Год подписки ... ЧИТАЛЬНА ... ОБЛАСТНАЯ БИБЛИОТЕКА

С квартальным заданием справимся

Упорно борясь за достойную встречу дня выборов в местные Советы депутатов трудящихся, передовые охотники колхоза „Красная звезда" Г. Сигильетов, Василий и Корнил Прасины и Т. Лаксин выполнили квартальное задание на 125 — 150 процентов.

Улучшить руководство делом политического просвещения

Выполняя исторические решения XX съезда партии, многие партийные организации района по-серьезному взялись за политическую и экономическую учебу коммунистов и беспартийного актива.

В текущем учебном году впервые при Октябрьском ДКУ по просьбе коммунистов лесоучастка был создан экономический семинар по изучению вопросов конкретной экономики предприятий лесной промышленности. За небольшой период времени слушатели изучили ряд вопросов, и в большинстве они сами выступают с докладами. Так, начальник лесоучастка тов. Кисунькин выступил с докладом на тему: «Пути повышения производительности труда в лесной промышленности», бухгалтер тов. Карачанский — по вопросу: «Себестоимость продукции лесной промышленности и пути её снижения», тов. Матвейчев сделал доклад — организация технического нормирования и заработной платы в лесной промышленности. Кроме того изучены темы: «Ленинский план перехода от социализма к коммунизму», «Борьба за качество лесопродукции», «Техника безопасности и охрана труда в лесной промышленности» и другие.

Несколько лучше работает в этом учебном году экономический семинар при парторганизации II-Вартовского рыбзавода (секретарь тов. Соколов). Здесь изучены темы: «Задача рыбзавода по выполнению решений XX съезда КПСС», «Организация и нормирование труда в рыбной промышленности», «Борьба за повышение качества и снижение себестоимости рыбопродукции» — одна по главных задач работников рыбзавода» и другие.

Регулярно проводятся занятия в кружке по изучению биографии В. И. Ленина в Б-Гархово (пропагандист тов. Жильцова). Там, где партийные организации по-настоящему занимаются политическим просвещением, проявляют постоянную заботу об идейно-теоретическом росте кадров, там улучшается качество пропагандистской работы, усиливается интерес слушателей к политическим знаниям, повышается их производственная, активность.

Однако итоги трёх с лишним месяцев с начала учебного года и системе политучебы и комсомольского просвещения говорят о том, что отдельные партийные и комсомольские организации и их секретари слабо занимаются вопросами политической учебы, а некоторые самоустранились от руководства и контроля за учебой. В результате этого часть коммунистов и комсомольцев перестали посещать занятия, не повышают свой идейно-политический уровень.

В текущем учебном году при райрыболовпотребсоюзе был создан экономический семинар по изучению вопросов советской торговли. Работники торговли проявляют большой интерес к этому семинару. Но секретарь парторганизации тов. Холомейко не добился регулярной работы этого семинара. Отдельные занятия проходят при неполной явке слушателей, изучаемые темы недостаточно увязываются с местными примерами, проходит скучно.

Обидим недостатком всех экономических семинаров является то, что очень мало проводится собеседований по наиболее важным темам.

К сожалению ещё не все коммунисты серьёзно относятся к вопросу повышения своего идейно-политического уровня. Например, тт. Козлов, Шевченко (В-Тархово), Конышова, Мишунов, Гришкин (Ларьяк) занятия посещают нерегулярно и приходят на них неподготовленными.

В общем неплохо работают кружки и политшколы в сети комсомольского просвещения. Ещё хуже обстоит дело с учебой коммунистов и комсомольцев самостоятельно изучающих марксистско-ленинскую теорию. Секретари партийных организаций повсеместно не контролируют учебу самостоятельно занимающихся политическим самообразованием, не интересуются как чем работают коммунисты и комсомольцы, в какой помощи они нуждаются. Кабинет политического просвещения РК КПСС ещё недостаточно осуществляет контроль и оказывает помощи пропагандистам и самостоятельно изучающим теорию марксизма-ленинизма. Отдел пропаганды и агитации РК КПСС, райком ВЛКСМ и секретари партийных организаций мегшубоко винкают в идейно-теоретическое содержание выступлений, но добиваются улучшения их качества.

Все эти недостатки требуют от отдела пропаганды и агитации РК КПСС, РК ВЛКСМ, первичных партийных организаций коренного улучшения в руководстве политическим просвещением. Необходимо чаще бывать на занятиях кружков, глубже вникать в содержание, оказывать помощь пропагандистам. Вопросы учебы надо систематически обсуждать на партийных и комсомольских собраниях.

Только повседневный контроль со стороны партийных организаций за ходом учебы коммунистов обеспечит успешное окончание учебного года в сети партийного просвещения.

Шестая сессия Верховного Совета СССР

8 февраля на раздельных заседаниях Совета Союза и Совета Национальностей продолжалось обсуждение плана развития народного хозяйства и Государственного бюджета СССР на 1957 год.

Депутаты в своих выступлениях горячо одобряют намеченную программу дальнейшего развития экономики и культуры страны, анализируют результаты истекшего года, вскрывают недостатки в работе промышленности и сельском хозяйстве, вносят предложения, направленные на улучшение работы государственного аппарата.

На заседании Совета Союза депутат Б. Я. Тимошенко (Молдавская ССР) остановился на вопросах хозяйственного и культурного строительства в Молдавии.

Большое внимание вопросу использования резервов производства уделил в своей речи депутат М. И. Вургана (Красноярский край). Резервы имеются на каждом предприятии, в каждом городе и районе. В качестве примера тов. Органов приводит завод самоходных комбайнов. В результате кооперирования с другими предприятиями Красноярска и улучшения организации производства коллектив завода смог увеличить выпуск комбайнов в прошлом году до 8 тысяч штук вместо 4 783, выпущенных в 1955 году. В этом году завод даст уже 10 тысяч машин.

Депутат М. П. Бирюзин один из старейших советских металлургов — посвятил свою речь развитию чёрной металлургии. Депутат В. Г. Кожевич (Кемеровская область) сообщил, что шахтёры Кузнецкого бассейна выполнили план прошлого года и установленное правительством дополнительное задание в размере четырёх миллионов тонн угля. Уголь Кузбасса дешевле угля, добываемого по многим другим бассейнам, но возможности по снижению его себестоимости ещё далеко не исчерпаны.

Депутат Е. И. Кувыкин (Башкирская АССР) остановился на работе нефтяников. В 1956 году они увеличили добычу горючего против 1955 года на 18,5 процента и заняли первое место в стране. Здесь добыто нефти в два раза больше, чем в царской России в 1913 году.

Выступавший на заседании Совета Национальностей депутат Д. С. Бопхохов (Бурят-Монгольская АССР) и своей речи отметил, что в проекте народно-хозяйственного плана и Государственного бюджета СССР на 1957 год красной нитью проходит забота о человеке. Депутат рассказывает, что в городах, рабочих поселках и сёлах республики сейчас широко осуществляется строительство жилых домов, коммунальных предприятий, школ, медицинских учреждений, магазинов, столовых. Депутат Болсохов, сказав далее, что в республике имеются огромные возможности для развития овцеводства. Республиканские, советские и партийные органы, колхозы, совхозы и МТС поставили задачу — в 1960 году увеличить по сравнению с 1956 годом поголовье овец почти в два раза, иметь в стаде до 90 процентов тонкорунных и полутонкорунных овец.

О развитии угледобычи в Казахстане рассказал депутат П. Я. Имашенов. Он отметил, что развитие Карагандинского угольного бассейна отстает от предъявляемых к нему требований. Одной из причин отставания является то, что одновременно строится большое число шахт и разрезов. Это ведёт к замораживанию государственных средств, к затяжке ввода в эксплуатацию новых предприятий.

Председатель Горно-Алтайской автономной области депутат Н. М. Тухтубаев подчеркнул, что план развития народного хозяйства и Государственный бюджет на 1957 год безусловно найдут единодушную поддержку всего советского народа, ещё сильнее воодушевят трудящихся страны на досрочное выполнение заданий шестой пятилетки.

Тов. Тухтубаев говорит также, что в области имеются большие резервы для разведки скота и ставит вопрос о создании здесь животноводческих и овцеводческих совхозов.

Первый заместитель Министра электростанций тов. А. С. Павлинко посвятил своё выступление вопросам развития энергетики. Он сказал, что в 1956 году электростанции Министерства выработали 141 миллиард киловатт-часов электроэнергии — в четыре раза больше, чем в 1940 году. В результате заметно улучшилось электроснабжение промышленности, транспорта, городского и сельского хозяйства.

Депутат Г. Е. Буркинаев (УССР) рассказал о достижениях колхозников сельскохозяйственной артели имени Хрущева, Черкасской области. В этом году здесь получен урожай зерновых 26.7 центнера с гектара. В животноводческом хозяйстве достигнуты показатели, намеченные на 1960 год. Доходы колхозников по сравнению с прошлым годом резко возросли.

* * *

9 февраля на заседании Совета Национальностей после выступления депутата Г. Г. Синикосва (Юго-Осетинская автономная область) было принято решение о прекращении прений по первому вопросу повестки дня.

С заключительным словом выступает Первый Заместитель Председателя Совета Министров СССР, Председатель Госэкономкомиссии СССР депутат М. Г. Первухин.

Выступления депутатов показали, говорит он, что план развития народного хозяйства на 1957 год находит полное одобрение с мы стороны, так и так он отвечает коренным интересам нашего народа.

В своих выступлениях многие депутаты внесли дополнительные предложения, в частности по вопросам дальнейшего усиления жилищного, коммунально-бытового, больничного и школьного строительства. Тов. М. Г. Первухин сказал, что Правительством рассмотрены отдельные конкретные вопросы, поднятые на сессии депутатами Верховного Совета и принято решение об увеличении капиталовложений на жилищно-коммунальное, больничное и школьное строительство.

Для обеспечения успешного выполнения намеченных планом заданий на 1957 год, подчеркивает в заключение тов. Первухин, требуется большая организаторская работа как центральных, так и местных советских и хозяйственных органов, руководителей предприятий и строек, МТС, совхозов и колхозов.

Затем Совет Национальностей единогласно принимает Закон о государственном плане развития народного хозяйства СССР на 1957 год.

После заключительного слова А. Г. Зверева Совет Национальностей единогласно утверждает Государственный бюджет СССР на 1957 год по доходам в сумме 617 155 967 тысяч руб.

Совет Национальностей переходит к обсуждению следующего вопроса повестки дня сессии — об отмесении и ведению союзных республик законодательства об устройстве судов союзных республик, принятия гражданского уголовного и процессуального кодексов. Слово для доклада предоставляется председателю комиссии законодательных предположений Совета Национальностей депутату М. А. Гидишиеву.

Он представляет на рассмотрение Верховного Совета проект закона, который предусматривает, что законодательство об устройстве судов союзных республик, а также принятие гражданского, уголовного и процессуального кодексов должны быть отнесены к ведению союзных республик.

(Окончание см. на 2-й стр.)

Подвели итоги истекшего года

Прошел славный 1956 год. Советские люди под руководством Коммунистической партии за этот год добились радостных побед на трудовом фронте. Подвели итоги своего труда и члены рыбартели имени Микояна.

20 января в просторном, новом и благоустроенном красном уголке более 100 членов рыбартели собрались на свое отчетное собрание. На собрании приняли участие и руководящий актив сельского Совета.

Собрание прошло оживленно, с большой активностью и деловой критикой. После отчетного доклада, с которым выступил председатель рыбартели тов. Анисимов, в содоклад председателя ревизионной комиссии, выступило одиннадцать колхозников.

В большинстве своем это были продуманные выступления полноправных членов коллективного хозяйства. Радуясь результатам своего коллективного труда, они благодарили Коммунистическую партию и Советское правительство за последовательное проведение в жизнь ленинской политики укрепления колхозного строя.

Выступающий по докладу тов. Никитров сказал:

— После сентябрьского Пленума ЦК КПСС прошло немногим более трех лет, но какие огромные сдвиги имеются в подъеме экономики колхозов благодаря претворению в жизнь мероприятий сентябрьского Пленума и XX съезда КПСС!

Это хорошо видно и на примерах нашего колхоза. Например, доходы артели в 1956 году по сравнению с 1953 годом увеличились в два раза, денежные средства возросли на 250 процентов. Из незначительной малодоходной и прибыльной отрасль сельского хозяйства артели расширилась и принесла в истекшем году колхозу дохода в сумме 343000 рублей.

Неплохие результаты показали и промысловики рыболовачи. Доход от ловли рыбы составляет 142 тысяч рублей. А звероферма стала высокодоходной отраслью нашей артели.

Стоимость трудодня в'нас 102 центнера рыбы, а 400 — 500 центнеров, либо для этого у нас были и рыбные угодья и умелые руки, но правление колхоза в бригадир рыболовецкой бригады тов. Ульянов слабое руководили рыбодобычей, не контролировали рыбаков на лову, мало помогали им добиваться высоких уловов. При условии устранения этих недостатков, наша артель в текущем году может выполнить годовой план рыбодобычи к дню 40-й годовщины Октября. Мы должны этого добиться и, я думаю, добьемся этого.

Колхозники тт. О. Сигильтов, Я. Сорокин, У. Шагина и другие в своих выступлениях отметили, что такая высокая стоимость трудодня — 16 руб. 60 коп. — в этом году артелью получена не случайно, а организованным трудом и борьбой всего коллектива за выполнение производственного и финансового планов. Однако членами артели еще недостаточно были использованы возможности для подъема экономики колхоза. Так, в хозяйстве допущен непроизводительный отход черно-серебристых лисиц, отдельные участки, засаженные картофелем, из-за плохого ухода дали низкий урожай. Так, в Пылино собрано с 1 га лишь по 35 центнеров картофеля, тогда как в Тархово на отдельных участках урожай картофеля достиг 180 центнеров с гектара.

Выступающие члены артели вносили конкретные предложения, направленные на устранение недостатков, имевших место в 1956 г., на снижение затрат на единицу продукции, на поднятие общественного хозяйства артели и повышение её доходности.

Собрание единогласно признало работу правления и ревизионной комиссии артели за 1956 год удовлетворительной и приняло развернутое решение, направленное на улучшение работы артели.

Колхозники выразили твердую решимость направить свои усилия на борьбу за достижение высоких показателей, увеличение общественного богатства артели и достойную встречу 40-й годовщины Великой Октябрьской социалистической революции.

И. Зайцев.

В эти дни в Колег-Ёгане

Большую работу по подготовке к выборам в местные Советы депутатов трудящихся по производственно агитпунктам среди населения проводят агитаторы и актив д. К-Ёгана.

Много внимания здесь уделено наглядной агитации. В любом уголке можно видеть плакаты, лозунги, призывающие тружеников деревни встретить день выборов выполнением всех заданий первого квартала, а также лозунги, говорящие о кандидатах в депутаты, за которых будут голосовать избиратели д. Колег-Ёгана и т. д.

В красном чуме регулярно заполняется доска показателей по рыбодобыче. Итоги соревнования колхозов сегодня, перевозку эвену пригласил проходящий красный вымпел. Здесь же оформлена диаграмма, отражающая развитие колхоза имени Молотова за последние десять лет.

Агитаторы поглядят свои десятидворки, где расскажут избирателям о трудовой и общественной деятельности кандидатов и депутатов, о текущих событиях, происходящих в нашей стране и за рубежом, об обращении рыбаков и рыбачек рыбартели имени Сталина о досрочном выполнении плана рыбодобычи и т. д.

Дни избирателей в агитпункте прочитано четыре лекции. Силами художественной самодеятельности красного чума было поставлено два концерта.

Проводимая агитационно-массовая работа среди тружеников д. Колег-Ёгана способствует поднятию трудовой и политической активности трудящихся, мобилизует их на плодотворное решение задач.

М. Таллашева.

Шестая сессия Верховного Совета СССР

(Окончание).

Выступившие затем в прениях по второму пункту повестки дня депутаты **И. А. Комров, К. Г. Пешин** (Алтайский край) и **Э. К. Пуш** (Эстонская ССР) высказались за утверждение проекта Закона об отнесении к ведению союзных республик законодательства об устройстве судов союзных республик, принятия гражданского, уголовного и процессуального кодексов.

Председательствующий сообщает, что от группы депутатов Совета Союза и Совета Национальностей поступил запрос Правительству Советского Союза.

В запросе говорится о том, что предполагает Правительство СССР сделать для того, чтобы сохранить и развивать культурные связи между СССР и всеми государствами мира.

Председательствующий сообщает, что настоящий запрос переключается Правительству Советского Союза для ответа на него в ходе сессии.

* * *

На заседании Совета Союза, после выступления в прениях депутата **П. А. Конорева** (Мордовская АССР) заключительное слово предоставляется Первому Заместителю Председателя Совета Министров СССР, Председателю Госэкономкомиссии СССР депутату **М. Г. Первухину.**

Отметив единодушие депутатов в оценке хозяйственных итогов 1956 года и в определении задач развития народного хозяйства в 1957 году, тов. Первухин подчеркнул, что обсуждение плана в обеих палатах Верховного Совета носило глубокий и конкретный характер. Это поможет лучше разобраться в ряде вопросов хозяйственного и культурного строительства.

Некоторые вопросы, поставленные в выступлениях депутатов, говорит оратор, Правительством рассмотрены и по ним приняты решения.

Затем Совет Союза единогласно принимает Закон о плане развития народного хозяйства СССР на 1957 год.

После заключительного слова Министра Финансов СССР, депутата А. Г. Зверева палата единогласно утверждает Государственный бюджет СССР на 1957 год и принимает Закон о Государственном бюджете.

По следующему вопросу повестки дня — об отнесении к ведению союзных республик законодательства об устройстве судов союзных республик, принятия гражданского, уголовного и процессуального кодексов с докладом выступил Председатель Комиссии законодательных предположений Совета Союза депутат **М. А. Ренев.**

Выступившие в прениях депутат **С. В. Стефаник** (УССР), тов. **А. А. Круглов** — прокурор РСФСР, депутаты **К. Д. Джикибаев** (Киргизская ССР) и **А. М. Рушницын** (Днепропетровская область) высказались в поддержку предложенного законопроекта. Затем председательствующий оглашает вопрос Советскому Правительству от группы депутатов Верховного Совета СССР, членов Советского комитета защиты мира. Как известно, этот запрос был сделан также на заседании Совета Национальностей.

Председательствующий говорит, что ответ на этот вопрос Правительство даст во время работы сессии.

Сессия продолжает свою работу. (ТАСС).

Перевыполняют нормы

Коллектив рабочих Корликовского рыбучастка прилагает все усилия к тому, чтобы выполнить принятые обязательства в честь дня выборов в местные Советы депутатов трудящихся.

Рабочие на обработке рыбы взяли обязательство к 3 марта обработать 250 центнеров мороженой рыбы. Со своим обязательством они успешно справляются. Многие работницы ежедневно выполняют и перевыполняют дневные задания. Так, например, тт. Колмакова, Козынь, Шахлина и Сидорова

в полтора раза перекрывают установленные нормы.

Распиковщики яицевой икры решили свое задание выполнить к 20 февраля. Работница на центрифуге тт. Зеркальцев и Коржин ежедневно выполняют нормы выработки на 200 процентов.

Хорошо работают на изготовке ила рабочие Безборов и Баширова. На 120—130 процентов выполняет свои задания бондарь тов. Задобаев.

М. Богданов,
нач. Корликовского рыбучастка.

Поправка

В 12 номере газеты «Ленинское знамя» за 10 февраля с. г. в сообщении о регистрации кандидатов в депутаты Ларьякского сельского Совета допущена ошибка. Вместо названий по Ларьякским избирательным округам № 13, 14 и 15 следует читать:

По Пуг-Шикову избирательному округу № 13.
Го Чеплыйкову избирательному округу № 14.
Ге Чеплыйкову избирательному округу № 16.

Сельская избирательная комиссия по выборам в Ларьякский сельский Совет депутатов трудящихся.

Редактор Е. АРТЮХОВА.

г. Ларьяк, типография Полиграфиздата Тюменского областного управления культуры Тираж 983 экз. Заказ 18

Пролетарии всех стран, соединяйтесь!

ЛЕНИНСКОЕ ЗНАМЯ

Орган Ларьякского райкома КПСС и районного Совета депутатов трудящихся, Тюменской области

Год издания 10-й
№ 14 (1100)
ВОСКРЕСЕНЬЕ
17
ФЕВРАЛЯ
1957 г.
Цена 10 коп.

Государствен. обл. Ленина БИБЛИОТЕКА

Товарищи избиратели! 3 марта 1957 года — день выборов в местные Советы депутатов трудящихся.

Все, как один, отдадим свои голоса за выдвинутых кандидатов в депутаты местных Советов!

Шестая сессия Верховного Совета СССР

11 февраля на заседании Совета Союза закончилась прения по вопросу об отнесении к ведению союзных республик законодательства об устройстве судов союзных республик, принятии гражданского, уголовного и процессуального кодексов.

После этого Совет Союза единодушно принимает Закон об отнесении к ведению союзных республик законодательства об устройстве судов союзных республик, принятии гражданского, уголовного и процессуального кодексов.

Затем палата утверждает Указы Президиума Верховного Совета СССР, принятые в период между пятой и шестой сессиями Верховного Совета СССР.

Совет Союза переходит к обсуждению пункта повестки дня — об отнесении к ведению союзных республик разрешения вопросов областного и краевого административно-территориального устройства.

С докладом выступила член Комиссии законодательных предположений Совета Союза депутат **Т. М. Зуева.** Характеризуя проект Закона, она говорит, что это — новый шаг в деле еще большего укрепления государственной суверенности союзных республик и дальнейшего упрочения дружбы между народами Советского Союза.

Депутаты в своих выступлениях поддержали проект Закона, внесенный Комиссиями законодательных предположений.

Совет Союза единодушно принимает Закон об отнесении к ведению союзных республик разрешения вопросов областного и краевого административно-территориального устройства.

* * *

На заседании Совета Национальностей 11 февраля закончилось обсуждение вопроса об отнесении к ведению союзных республик законодательства об устройстве судов союзных республик, принятии гражданского, уголовного и процессуального кодексов.

Совет Национальностей единогласно принимает Закон об отнесении к ведению союзных республик законодательства об устройстве судов союзных республик, принятии гражданского, уголовного и процессуального кодексов. Затем палата утверждает Указы Президиума Верховного Совета СССР, принятые в период между пятой и шестой сессиями.

Следующим обсуждается вопрос об отнесении к ведению союзных республик разрешения вопросов, областного и краевого административно-территориального устройства. Доклад делает член Комиссии законодательных предположений Совета Национальностей депутат **В. С. Горбунов.**

Выступившие в прениях депутаты поддержали законопроект, внесенный Комиссиями законодательных предположений обеих палат.

Совет Национальностей единогласно принимает Закон об отнесении к ведению союзных республик разрешение вопросов областного и краевого административно-территориального устройства.

Палата переходит к обсуждению вопроса об образовании Экономической комиссии Совета Национальностей.

Слово предоставляется Председателю Совета Национальностей депутату **В. Т. Лацису,** который вносит предложение создать Экономическую комиссию. Докладчик говорит, что эта комиссия явится органом, обеспечивающим выработку единой, приемлемой для всех союзных республик и отвечающей их общим интересам точки зрения по вопросам хозяйственного и культурного строительства.

Комиссию предполагается создать в составе Председателя и тридцати членов — по два представителя от каждой союзной республики.

Выступившие в прениях депутаты поддержали предложение об образовании Экономической комиссии.

Палата принимает постановление образовать Экономическую комиссию Совета Национальностей в составе Председателя и тридцати членов.

Председателем Комиссии избрана депутат **О. Н. Иващенко** (Украинская ССР).

* * *

12 февраля в Москве, в Большом Кремлевском Дворце, продолжала работу шестая сессия Верховного Совета СССР. Состоялось совместное заседание Совета Союза и Совета Национальностей.

Бурными аплодисментами депутаты и гости встречают появление в правительственных ложах руководителей партии и правительства.

Верховный Совет переходит к обсуждению следующего вопроса повестки дня — утверждение Положения о Верховном Суде СССР. С докладом выступил Председатель Комиссии законодательных предположений Совета Союза депутат **М. А. Яснов.**

В прениях по докладу тов. М. А. Яснова депутаты высказались за утверждение Положения о Верховном Суде СССР.

Верховный Совет СССР раздельным голосованием по палатам принимает Закон об утверждении Положения о Верховном Суде СССР. Также принимается Закон об упразднении транспортных судов.

Затем Верховный Совет переходит к избранию Верховного Суда СССР в связи с истечением сроков полномочий Верховного Суда СССР старого состава. По предложению депутата **Д. С. Коротченко,** выступившего по поручению советов старейшин обеих палат, Верховный Суд избирается в составе Председателя Верховного Суда, двух заместителей Председателя, девяти членов Верховного Суда СССР и двадцати народных заседателей. Председателем Верховного Суда избран депутат **А. Ф. Горкин.** В связи с этим избранием А. Ф. Горкин освобождается от обязанности Секретаря Президиума Верховного Совета СССР. Секретарем Президиума Верховного Совета СССР избран депутат **М. П. Георгадзе** (Грузинская ССР).

После этого Верховный Совет СССР перешел к рассмотрению последнего вопроса повестки дня — о международном положении и внешней политике Советского Союза. С докладом выступил Министр Иностранных Дел депутат **Д. Т. Шепилов.** Его доклад был выслушан с большим вниманием и неоднократно прерывался аплодисментами.

* * *

На вечернем совместном заседании Совета Союза и Совета Национальностей закончилось обсуждение доклада Д. Т. Шепилова.

Министр культуры СССР депутат **Н. А. Михайлов** по поручению Советского правительства ответил на запрос группы депутатов о том, что предполагает сделать Правительство СССР для того, чтобы расширить и развивать культурные связи между Советским Союзом и всеми государствами мира.

Советское государство, сказал тов. Михайлов, будет делать все от него зависящее, чтобы не только сохранять, но и всемерно развивать международное сотрудничество в области культуры. Депутат Михайлов сообщил далее о плане расширения культурного обмена, намеченном на 1957 год.

Верховный Совет ответ Министра культуры СССР депутата Н. А. Михайлова принял к сведению.

Верховный Совет СССР одобрил внешнюю политику Советского правительства.

Вопросы повестки рассмотрены. Шестая сессия Верховного Совета СССР объявляется закрытой.

(ТАСС).

Встреча с кандидатами в депутаты

На дняк в д. Корзинах в помещении Красного чума состоялась встреча с кандидатами в депутаты областного Совета Егором Викторовичем Ликсиным и окружного Совета Ниной Григорьевной Куниной.

В Н-Вартовске прошли встречи с кандидатами в депутаты районного Совета депутатов трудящихся по Н-Вартовскому избирательному округу № 22 с Л. Ф. Хованиным, по Н-Вартовскому избирательному округу № 25 с А. Ф. Пальяновым и по 26 избирательному округу с В. П. Самсоновым.

Состоялись также встречи с кандидатами в депутаты районного Совета в Б-Тархово с Кузьмой Ильичем Тарховым, в Пылино с Александрой Ефимовной Сороминой, по Ларьякскому избирательному округу № 9 с Николаем Ивановичем Кириковым и по Ларьякскому избирательному округу № 15 с тов. Ситниковым.

На собраниях избирателей, посвящённых встречам с кандидатами в депутаты, трудящиеся дают наказы своим кандидатам, чтобы они активно решали вопросы улучшения работы колхозов, медицинских, культурно-просветительных и детских учреждений в районе.

Промысловики наращивают темпы

Вступая в новый 1957 год, охотники колхозов района широко развернули социалистическое соревнование и взяли обязательство выполнить план заготовок пушнины первого квартала к 3 марта — дню выборов в местные Советы депутатов трудящихся.

Передовые колхозы и охотники успешно справляются со своими обязательствами. Впереди соревнующихся идёт рыбартель «Комсомолец» (председатель тов. Прасин), выполнившая квартальный план по отстрелу пушнины на 10 февраля на 127 процентов. Таких успехов рыбартель добилась благодаря самоотверженному труду охотников, их организованности, способность бороться за выполнение взятых обязательств. Такие промысловики как Алексей Прасин, Владимир Кунин, Гаврил Кунин только за январь сдали на заготовительный пункт пушнины более чем на 3000 рублей каждый, а Семён Григорьевич Кунин за это же время сдал пушнины на 4700 рублей.

Близки к завершению квартального плана и охотники рыбартеля имени Ленина, выполнившие на 10 февраля задание на 98,7 процента. Лучший охотник этой артели Борис Васильевич Кунин в первом квартале сдал пушнины почти на 5000 рублей.

В успешном выполнении планов этим колхозам способствуют заготовители Комсомольского и Толькинского заготпунктов тт. Пуртов и Трифонов, которые умело организовали приём пушнины на местах промысла и своевременно обеспечивают охотников боеприпасами и товарами первой необходимости.

Примеры организации промысла этих колхозов, охотников и заготовителей показывают, что и другие наши колхозы и охотники, а также в целом район имеет все возможности для того, чтобы план пушных заготовок первого квартала выполнить к 1 марта, тем самым достойно встретить день выборов в местные Советы депутатов трудящихся.

Долг охотников района — последовать этому примеру.

А. Холомейко.

Лесозаготовители соревнуются

Бригада лесозаготовителей Н-Вартовского рыбзавода (бригадир тов. Орлов), развернув социалистическое соревнование за достойную встречу дня выборов в местные Советы, несмотря на неполную укомплектованность рабочей силой, в эти предвыборные дни значительно увеличила заготовку и вывозку леса.

Впереди соревнующихся идут вальщики тт. М. Слянкин, З. Тайлашева, тов. Альчинова, ежедневно выполняющие по полторы — две нормы. Не отстают в соревновании и помощники тт. Манджеев, Кабиров, Яковен, Черепанов, которые ежедневно вывозят по 4—6 кубометров вместо 3,5 кубометра дневной нормы.

Бригада взяла обязательство своими силами полностью подготовить всю вывезенную древесину к сплаву до наступления весенней распутицы.

На одном из собраний коллектива рыбзавода члены бригад т. Орлова заверили дирекцию завода в том, что они справятся со своими обязательствами и потребовали от дирекции полного укомплектования бригады рабочей силой, обеспечения пилорамом, а также организации доставки газет и журналов на места лесозаготовок.

Борются за выполнение взятых обязательств

Коллектив работников Б-Тарховского рыбучастка, включившись в социалистическое соревнование в честь выборов в местные Советы депутатов трудящихся, в начале января взял на себя обязательства:

1. Закончить выполнение плана рыбодобычи первого квартала к дню выборов в местные Советы.

2. Обеспечить полную обработку и отгрузку всех свежемороженых рыботоваров потребителю.

3. Закончить выполнение плана лесозаготовок по всему рыбучастку к 8 марта объёмом в 1400 кубометров на приемных пунктах бригады Ивана Робонен, в 750 кубометров на приемных пунктах бригады Владимира Манжиева и в 1350 кубометров на участке Б-Тархово.

4. Бригаде строителей Андрея Бавьянова закончить строительство и оборудование Верхне и Нижне-Пылинских морозильно-приемных пунктов, а также построить по одному дому и бане в этих пунктах до первого апреля с. г.

В обязательство были также включены пункты о заготовке и вывозке пиломатериала и клепки, полной подготовке и подборке всех видов орудий лова, строительстве и ремонте самоходного и несамоходного флота и другие.

Взятые обязательства рабочие рыбучастка с честью выполняют. Так, бригада Ивана Робонен уже заготовила 1100 кубометров льда, бригада Манжиева — 700 кубометров.

Строительная бригада А. Бавьянова закончила строительство морозильной камеры в Верхне-Пылинском приемном пункте.

Рабочий деревообделочного цеха Сулла Рякке ежедневно выполняет на 120—130 процентов дневные нормы выработки на циркулярной пиле по выпуску клепки и донного теса.

Обеспечена бесперебойная работа механического цеха и электростанции рыбучастка (заведующий тов. Филиппов).

Коллектив рабочих прилагает все усилия к тому, чтобы до конца выполнить взятые обязательства.

Н. Зайцев.

Лучше проводить литературные вечера

Одной из форм идеологической работы культурно-просветительных учреждений является организация литературно-художественных вечеров. Цель этих вечеров — познакомить население с жизнью и деятельностью коммунистов революционеров, писателей, композиторов и поэтов, с лучшими образцами классической и современной музыки, песенного народного творчества, с литературой и искусством нашей Родины и стран народной демократии.

Всеобщего одобрения заслуживает литературно-художественный вечер в Ларьякском Доме культуры, посвященный 120-летию со дня смерти великого русского поэта А. С. Пушкина, организованный по инициативе районной библиотеки (заведующая тов. Жилина).

В 8 часов вечера зрительный зал был заполнен посетителями.

С докладом о жизни и деятельности А. С. Пушкина выступила преподаватель русского языка и литературы Ларьякской средней школы тов. Посокова.

После доклада началась художественная часть чтением стихов и отрывков из произведений поэта А. С. Пушкина. С большим вниманием прослушали посетители отрывок из произведения «Евгений Онегин» — «Сон Татьяны», прочитанный ученицей восьмого класса Н. Петрушкиной, стихотворение «Памяти Пушкина» — Л. Пальяновой. Хорошо исполнил сольное пение песен «Зимний вечер», «Узник» тов. Исупов.

Затем была поставлена инсценировка из произведения А. С. Пушкина «Барышня-крестьянка».

После художественной части была организована литературная викторина из произведений А. С. Пушкина. Её участникам, давшим большее число правильных ответов, были вручены подарки. В числе отмеченных подарками были учащиеся средней школы: Самсонов, Кушников, Зазбаева и другие.

После викторины были организованы игры и танцы.

Прошедший литературно-художественный вечер дал много полезного и интересного, но он мог бы быть и лучше.

В 1957 г. это первый литературный вечер в с. Ларьяке и хотя он не совсем удачный, но зритель говорит: «Проводите больше и готовьте лучше литературные вечера «Лиха беда начало», — говорит народная мудрость. Начало есть и пусть оно послужит примером для творческой деятельности всех культпросветучреждений района.

К. Батурин.

СВОДКА

о ходе выполнения плана пушных заготовок по колхозам и рыбкоопам района на 10 февраля 1957 года.

(в проц. к плану 1 квартала)

По колхозам	
«Комсомолец»	127,3
Им. Ленина	98,7
«Передовик»	74,6
«Ударник 2-й пятилетки»	70,1
«Красная звезда»	66,1
Им. Ворошилова	56,0
Им. Микояна	52,3
Им. Молотова	50,0
Им. Сталина	3,7
«Красное знамя»	1,9
Им. Калинина	—
«Новая жизнь»	—
По рыбкоопам	
Корликовский	95,3
Ларьякский	79,3
Н-Вартовский	32,9
Охтеурский	22,1
По району	63,6

Книжная полка

В Ларьякскую районную библиотеку поступила новая художественная, сельскохозяйственная, политическая и другая научно-популярная литература:

И. Коробейников — Голубая Елань. Издание 1956 г.

А. Кронин — Звезды смотрят вниз. Издание 1955 г.

М. Ефремов — Великая дуга. Издание 1956 г.

И. Сергеев — Страна сокровищ. Издание 1956 г.

А. Барышников — Кто честен и смел. Издание 1956 г.

Э. Бронте — Грозовой перевал. Издание 1956 г.

Ю. Усыченко — Когда город спит. Издание 1956 г.

Кидекезийские сказки. — Издание 1956 г.

Л. Лагин — Атавия Проксима. Издание 1956 г.

Г. Линьков — Война в тылу врага. Издание 1956 г.

М. Шагинян — Месс — Менд.

В. Захарченко — Будапешт, Октябрь — ноябрь. Издание 1956 года.

С. Крушинский — Что произошло в Венгрии. Издание 1956 года.

Б. Чирков — За горами, за морями. Издание 1955 г.

Е. Юнга — Кирюша из Севастополя. Издание 1956 г.

Г. Семенихин — Летчики. Издание 1956 г.

Н. Чуковский — Балтийское небо. Издание 1956 г.

А. Беляев — Человек Амфибия. Издание 1956 г.

В. Рудный — Гангутцы. Издание 1956 г.

Р. Тагор — Крушенко. Издание 1956 г.

Культурно отдохнули

13 февраля в колхозном клубе деревни Чехломей собрались колхозники и интеллигенция послушать доклад, просмотреть кинокартину.

Перед зрителями с докладом на тему: «Сбережения трудящихся — на успешное выполнение шестой пятилетки» выступил заведующий Ларьякской сберкассы тов. Гришкин. Жители д. Чехломея обратились к тов. Гришкину с просьбой открыть в дер. Чехломее отделение сберкассы.

После доклада была продемонстрирована кинокартина «Верные друзья».

В 1957 году в деревне Чехломей уже продемонстрировано девять кинофильмов. Киномеханик тов. Звезда и моторист т. Фогельсеванг хорошо демонстрируют кинофильмы.

Зрители всегда остаются довольны их работой.

Ф. Печников.

Мирное сосуществование — основа внешней политики СССР

В последний день своей работы — 12 февраля шестая сессия Верховного Совета СССР заслушала доклад Министра иностранных дел СССР Д. Т. Шепилова «Вопросы международного положения и внешней политики Советского Союза». Обсудив доклад, сессия одобрила внешнюю политику Советского правительства.

Краеугольным камнем внешней политики Советского государства, говорится в докладе тов. Шепилова, является курс на мирное сосуществование двух противоположных общественных систем — социалистической и капиталистической. Уважение суверенных прав всех стран — больших и малых, строгое невмешательство во внутренние дела других государств, полное равноправие во взаимоотношениях — таковы незыблемые принципы советской внешней политики.

Напомнив о большой работе, проделанной за последние годы Советским правительством для смягчения международной напряженности, тов. Шепилов сказал, что ведущие западные державы не поддержали инициативы СССР и других миролюбивых стран, направленной на оздоровление международной обстановки, а, наоборот, предприняли попытки перейти в открытое наступление по двум основным направлениям — против национально-освободительного движения на Востоке и против великого содружества социалистических стран. Это выразилось прежде всего в англо-франко-израильской агрессии против Египта и в организации контрреволюционного восстания в Венгрии. Но эти планы международной империалистической реакции, как известно, потерпели поражение. Поражение инспирированного извне контрреволюционного восстания в Венгрии, говорится в докладе, а также поражение агрессоров в Египте означают крупный провал империалистического курса политики «с позиции силы» и служат новым свидетельством продолжающегося ослабления капиталистической системы. Далее Д. Т. Шепилов остановился на укреплении великого содружества социалистических стран, которое «было и остается несокрушимой твердыней мира и безопасности народов». Докладчик приводит данные о бурном развитии экономики стран социализма. Достаточно сказать, что в 1956 году объём промышленной продукции в СССР и странах народной демократии превысил довоенный уровень более чем в 4 раза, в то время как в капиталистических странах всего лишь на 90 процентов.

Отношения между социалистическими странами, подчеркнул Д. Т. Шепилов, строятся на основах товарищеского сотрудничества и взаимопомощи, между ними нет и не может быть непреодолимых противоречий и столкновений интересов. В то же время, отмечается в докладе, происходит дальнейшее обострение противоречий между главными капиталистическими странами. Об этом свидетельствуют следующие факты: все более усиливается господствующее положение США, резко ослабевают международные позиции Англии и Франции, значительно возрастает роль Западной Германии, набирает силы Япония. Особой остроты и напряженности в последнее время достигла борьба между империалистическими державами за господство на Ближнем Востоке, где США с помощью «доктрины Эйзенхауэра» пытаются окончательно вытеснить своего основного соперника — Англию». «Доктрина Эйзенхауэра», — подчеркнул Д. Т. Шепилов, — служит наглядной иллюстрацией того, что именно США выступают теперь в роли главного оплота системы колониального гнета».

Важнейшими международными задачами, требующими безотлагательного разрешения, являются разоружение и обеспечение коллективной безопасности в Европе и Азии. Подчеркнув это, докладчик особо остановился на вопросе об обеспечении безопасности на Ближнем и Среднем Востоке. Он сообщил, что Советское правительство обратилось к правительствам США, Англии и Франции с предложением выработать и принять «основные принципы декларации правительств СССР, США, Англии и Франции по вопросу о мире и безопасности на Ближнем и Среднем Востоке и невмешательстве во внутренние дела стран этого района». Советское правительство предлагает, чтобы такими принципами были: решение спорных вопросов только мирными средствами; невмешательство во внутренние дела стран Ближнего и Среднего Востока и уважение суверенитета и независимости этих стран; отказ от попыток вовлечения этих стран в военные блоки с участием великих держав; взаимный отказ от поставок оружия этим странам; содействие их экономическому развитию без предъявления каких-либо условий, несовместимых с достоинством и суверенитетом этих стран.

Охарактеризовав отношения между СССР и отдельными капиталистическими странами, Д. Т. Шепилов в заключение сказал: мы предлагаем правящим кругам Западных держав: давайте на деле осуществим всеобщее разоружение. Давайте уничтожим и запретим навечно новейшие истребительные средства войны. Давайте торговать и обмениваться научными и культурными ценностями. Давайте на поприще мирного труда и экономического соревнования доказывать, какой из социальных систем принадлежит будущее. ТАСС.

Редактор Е. АРТЮХОВА.

с. Ларьяк, типография Полиграфиздата Тюменского областного управления культуры Тираж 983 экз. Заказ 21

Пролетарии всех стран, соединяйтесь!

ЛЕНИНСКОЕ ЗНАМЯ

Орган Ларьякского райкома КПСС и районного Совета депутатов трудящихся, Тюменской области

Год издания 26-й
№ 18 (1107)
ЧЕТВЕРГ
21
ФЕВРАЛЯ
1957 г.
Цена 10 коп.

1
Государственная Ленинская БИБЛИОТЕКА СССР

Информационное сообщение
О ПЛЕНУМЕ ЦЕНТРАЛЬНОГО КОМИТЕТА КПСС

18 — 14 февраля состоялся Пленум Центрального Комитета Коммунистической партии Советского Союза.

Пленум заслушал и обсудил доклад тов. Хрущева Н. С. о дальнейшем совершенствовании организации управления промышленностью и строительством и принял по докладу соответствующее постановление.

Пленум ЦК избрал тов. Козлова Ф. Р. кандидатом в члены Президиума ЦК КПСС и тов. Шепилова Д. Т. секретарем ЦК КПСС.

За улучшение работы рыболовецкой кооперации

Вся деятельность потребительской и рыболовецкой кооперации должна быть направлена на претворение в жизнь задач, поставленных Коммунистической партией и Советским правительством, направленных на улучшение материального и культурного уровня советских людей. Потребительская кооперация призвана постоянно удовлетворять растущие потребности наших трудящихся.

Система нашего районного рыболовпотребсоюза за 1956 год план товарооборота выполнила на 99,2 процента, а отдельные рыбкоопы, такие как Октябрьский, Ларьякский и Кормаковский обеспечили выполнение плана товарооборота на сто и более процентов.

Райрыболовпотребсоюз за истекший год также справился с выполнением плана заготовок. Лучшие показатели здесь имеет Ларьякский рыбкоп (председатель тов. Самарин), выполнивший план заготовок на 171,9 процента и Октябрьский рыбкоп (председатель тов. Вахрушев), выполнивший план заготовок на 146 процентов.

В выполнение плановых заданий вложили свой почетный труд лучшие работники прилавка: зав. хозяйственного магазина тов. Пикинова (село Ларьяк), зав. Пуг-Юганского отделения тов. Челюстова, зав. Октябрьского сельмага тов. Мамонова и другие, которые на месяца в месяц выполняют план товарооборота, борются за культуру обслуживания покупателей, за полное удовлетворение их запросов.

Однако факты говорят о том, что в деле организации торговли у нас имеется много недостатков, что еще есть люди, не умеющие, а порой и нежелающие по-настоящему торговать. Взять, например, Н-Вартовский рыбкоп (председатель тов. Шнигельский). План товарооборота за 1956 г. он выполнил только на 92,6 процента. Руководители Н-Вартовского рыбкопа в прошлом году допустили серьезные ошибки в деле завоза товаров в торговые предприятия, не организовали целенаправленный завоз товаров, не поддержали инициативу продавцов, организовавших самостоятельный завоз товаров в обслуживаемые ими магазины.

Все это привело к тому, что в торговых предприятиях Н-Вартовского рыбкопа имеют место перебои в торговле самыми необходимыми товарами. Это отрицательно отразилось на выполнении плана товарооборота и на обеспечении населения промышленными и продовольственными товарами.

Большим недостатком в работе торгующих организаций является и то, что райрыболовпотребсоюз (председатель тов. Петрушкин), правления рыбкоопов, партийные и профсоюзные организации этой системы недостаточно уделяют внимания политико-воспитательной работе среди работников прилавка, подбору кадров. Только безответственностью контрольно-ревизионных комиссий, поверхностным подбором кадров, отсутствием с ними постоянной работы можно объяснить тот факт, что за 1956 г. допущено растрат более чем на 30 тысяч рублей. По Ларьякскому рыбкопу было пять случаев растрат, по Н-Вартовскому—девять и т. д.

Общеизвестно, что успешно справиться с планом может лишь тот, кто тесно связан с покупателями, знает запросы покупателей, проявляет инициативу и настойчивость в работе. Этого как раз и не хватает у многих наших работников торговли. Так, например, заместитель председателя райпотребсоюза тов. Зеленин-Пронский тому продолжительное время находился в г. Тюмени для того, чтобы отобрать нужные товары для района и доставить их в период навигации. Но с этой работой тов. Зеленин не справился. И только из-за неразворотливости, неумения организовать своевременную доставку товаров сейчас население района испытывает недостаток в самых необходимых товарах.

Ни в коей мере не удовлетворяют потребности населения предприятия общественного питания. В Н-Вартовской и Ларьякской столовых ассортимент блюд однообразен, приготовляемая пища часто бывает несъедобной. Плохо еще организовано изготовление кондитерских изделий и т. д.

Каждый коллектив магазина, столовой, каждый продавец в отдельности должны сейчас принять реальные меры к тому, чтобы ликвидировать отставание, добиться безусловного выполнения заданий по реализации товаров.

Сейчас во всех рыбкоопах прошли собрания пайщиков и уполномоченных пайщиков, на которых были вскрыты серьезные недостатки в работе торговых предприятий. Задача состоит в том, чтобы все эти, полученные недостатки пайщиками, в 1957 году были устранены.

Работники торговых предприятий района! Организуйте культурную советскую торговлю на селе! Боритесь за полное удовлетворение растущих запросов трудящихся!

СВОДКА
о ходе выполнения плана рыбодобычи на 15 февраля
(в проц. к плану 1 кв.)

Наименование колхозов	Проц. выпол.
По колхозам	
Им. Колотова	140,0
«Красная звезда»	125,0
Им. Сталина	81,0
Им. Ворошилова	75,0
«Красное знамя»	68,0
«Комсомолец»	55,0
«Передовик»	38,0
«Ударник 2-й пятилетки»	28,0
Им. Микояна	25,0
«Новая жизнь»	8,0
Им. Калинина	—
По рыбучасткам	
Октябрьский	110,0
Н-Вартовский	82,0
Ларьякский	79,0
Кормаковский	45,6
Б-Тарховский	24,0
По району	67,0

Задание выполнили

Работники центральной и полотчетных сберегательных касс в истекшем 1956 году добились немалых показателей в своей работе. План по вкладам населения в районе выполнен более чем на 200 процентов, по распространению трехпроцентного государственного займа — на 170 процентов, полностью распространен заем развития народного хозяйства СССР (выпуск 1956г.).

Развернув социалистическое соревнование за достойную встречу дня выборов в местные Советы депутатов трудящихся, работники сберкасс района и в 1957 году добиваются успехов в своей работе. План первого квартала по вкладам по району они выполнили на 144 процента, выполнен также план распространения трехпроцентного выигрышного займа, заканчиваются расчеты с организациями, предприятиями и учреждениями по подписке на заем развития народного хозяйства СССР (выпуск 1956 г.).

Передовиками соревнования среди работников сберкасс являются тт. Аксенова, Н. Герасимов (Н-Вартовская сберегательная касса), выполнившие квартальный план по вкладам на 406 процентов и по распространению трехпроцентного выигрышного займа — на 100 процентов тов. Шестакова (Октябрьская сберкасса), Р. Мурашова (центральная сберкасса), перевыполнившие квартальный план по вкладам.

Сейчас работники сберегательных касс прилагают все усилия к тому, чтобы ликвидировать отставание и успешно выполнить задания первого квартала по всем показателям.

И. Гришкин.

По родной стране

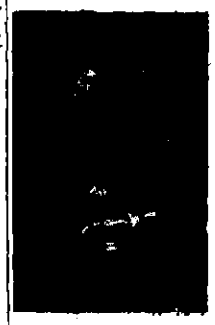

Новосибирская область. Коллектив передовой в области Заобской МТС успешно готовится к весенним полевым работам. Досрочно выполнен план ремонта тракторов.

На снимке: комбайнер М. Г. Григорьев (слева) и тракторист Б. И. Денисов производят ремонт машин.

БЫСТРО ОКУПАЮТСЯ ЗАТРАТЫ

В министерстве совхозов Казахской ССР началось рассмотрение и утверждение годовых отчетов хозяйств. Уже первые отчеты показывают, что многие совхозы окупили значительную часть средств, вложенных государством в их организацию. Все затраты государством на Жаманкольский зерносовхоз Северо-Казахстанской области составили 14 миллионов рублей. В прошлом году совхоз собрал хороший урожай зерна и получил 7300 тысяч рублей чистого дохода. Таким образом, половина расходов на создание этого хозяйства окупилась в течение одного года.

Только за один год новые совхозы окупили четвертую часть расходов, произведенных на их создание.

Животноводство в колхозах Охотского побережья

Почти каждый колхоз Охотского района в последние годы обзавелся племенным скотом. Бывшие кочевники — эвены и якуты сумели значительно поднять продуктивность животноводства. Надой от коровы составил в минувшем году 1964 килограмма молока.

Животноводство, как и добыча рыбы, становится опорой на основных источников доходов северного района.

(ТАСС).

Колхозы увеличивают производство строительных материалов

Передовые колхозы Брестской области накопили большой опыт производства строительных материалов. В 30 сельхозартелях организуется изготовление кирпича. В колхозе «Большевик», Каменецкого района, развернулось сооружение механизированного кирпичного завода.

В колхозе имени Сталина, Каменецкого района, освоено производство пустотелых шлакобетонных блоков, из которых построены в минувшем году здание пекарни, несколько помещений для скота. Каждое здание обошлось сельхозартели почти вдвое дешевле чем такое же помещение из дерева.

В нынешнем году производство кирпича, шлакобетонных и шлако-цементных блоков, а также черепицы возрастет почти в два раза.

ТАСС.

Отовсюду

◆ С начала года колхозы Молдавии приобрели около двухсот путевок в санатории и дома отдыха. В течение всего года на курортах страны проведут отпуск более тысячи колхозников, виноградарей, животноводов и садоводов республики.

◆ В Казахстане в течение шестой пятилетки будет введена в строй 351 совхозная теплоэлектростанция общей мощностью 93 тысячи киловатт. К концу пятилетки мощность совхозных электростанций составит около 200 тысяч киловатт электроэнергии — в шесть с лишним раз больше, чем в настоящее время.

(ТАСС).

О работе кружка политической экономии

По просьбе учителей и актива райцентра при парторганизации Ларьякской средней школы в 1955 — 1956 учебном году был создан кружок по изучению вопросов политической экономии.

За период 1955—1956 учебного года слушатели кружка изучили 15 тем.

Наиболее серьезное отношение к учебе проявили слушатели кружка тт. Рамазанова, Долгушин, Петухин, Демина, Болтаева. Они принимали активное участие в собеседованиях и показали хорошие знания изучаемого материала.

В 1956—1957 учебном году члены кружка пожелали продолжать изучение политической экономии. В текущем учебном году они уже изучили семь тем. Занятия проходят при активном участии большинства слушателей.

На очередном занятии кружка, 4 февраля, были рассмотрены вопросы: основной экономический закон монополистического капитализма, территориальный и экономический раздел мира и борьба за его передел, вывоз капитала.

Слушатель кружка тов. Питухин обстоятельно осветил вопрос об основном экономическом законе монополистического капитализма, познав свой рассказ с событиями последних дней. (Послание Эйзенхауэра конгрессу об увеличении военных расходов в государственном бюджете, англо-франко-египетская агрессия, борьба СССР и других миролюбивых стран за оздоровление международной обстановки).

Тов. Мазиков хорошо ответил на вопрос о вывозе капитала. Она подчеркнула, что вывоз капитала служит одной из основ системы империалистического гнета, при которой немногие богатые страны-хищники эксплуатируют большую часть мира. К этому направлена «доктрина Эйзенхауэра». США выступают теперь в роли главного оплота системы колониального гнета.

Выступления этих товарищей дополнялись другими слушателями кружка.

После собеседования пропагандист тов. Качушкин дохолчиво рассказал материал по новой теме: «Колониальная система империализма и национально-освободительная борьба колониальных народов. При рассказе о том, какие страны, используя опыт Великой Октябрьской социалистической революции, уже добились своей самостоятельности и борются сейчас за её укрепление и какие народы тонятся под гнетом капитализма, тов. Качушкин умело использовал карту мира.

Занятие прошло живо и интересно. Таким же оживленным и интересным могло бы быть каждое занятие, если бы слушатели этого кружка тт. Гуляева, Бабкина, Дедкова и другие регулярно посещали занятия и принимали активное участие в собеседованиях.

Н. Сарманов.

В Б-Ларьякском агитпункте

В Б-Ларьякском агитпункте ведётся повседневная массово-политическая работа с избирателями. За истекший период здесь для избирателей учителя тт. Петрушкин, Суворов, Трещкина и Добрынин прочитали лекцию на темы: «Как устроены местные Советы депутатов трудящихся», «О правах и обязанностях граждан», «Советские ученые в Антарктике», «Советская избирательная система — самая демократическая в мире». Кроме того, избиратели прослушали лекцию о международном положении, прочитанную лектором окружкома партии тов. Титовым.

С особым интересом были прослушаны лекции тт. Петрушкина и Титова. Этим лекторам со стороны слушателей было задано много вопросов.

9 февраля на агитпункте перед избирателями отчитались депутаты сельского Совета.

Однако агитационно-массовой работы на десятидворках проводится недостаточно. Отдельные агитаторы были у избирателей не более одного-двух раз, агитатор тов. Терешкина ни разу не была на десятидворке.

На днях на агитпункте состоялось инструктивное совещание с агитаторами, на котором агитаторам было рассказано, что ещё необходимо сделать в оставшееся время до дня выборов.

В. Полянов.

В двух соревнующихся бригадах

В ознаменование дня выборов в местные Советы депутатов трудящихся рыбаки бригад государственного лова В-Ларьякского рыбучастка развернули широкое соревнование за достойную встречу дня выборов и взяли обязательство — план рыболовства первого квартала выполнить к 3 марта.

В соревновании между бригадами тт. Табунова и Яроша первенство одержала бригада тов. Табунова, которая ещё в январе выполнила квартальный план на 129 процентов, сдав государству сверх плана 87 пудов первосортной рыбы. Члены этой бригады взяли на себя дополнительное обязательство — выловить в течение февраля ещё 150 пудов рыбы.

Бригада же, руководимая тов. Ярошем далеко отстает от бригады тов. Табунова. За январь она выловила лишь 10 центнеров рыбы, выполнив квартальный план на 25 проц.

Необходимо бригаде тов. Яроша усилить темпы рыболовства и равняться по передовикам.

В. Зольников.

Рассчитались с государством

Готовясь к достойной встрече дня выборов в местные Советы депутатов трудящихся, индивидуальный охотник молока тов. Кривошеин досрочно рассчитался по государственным поставкам молока, сельхозналогу, по обязательному окладному страхованию и самообложению за 1957 год.

Полностью уплатили сельскохозяйственный налог за 1957 год и рассчитались по обязательному окладному страхованию тт. В. Кушников, Н. Молоков, А. Елисеев, Е. Бычина, Е. Созонов и другие.

Нет заботы о животноводстве

Рыбарезь «Ударник второй пятилетки» наряду с рыбным и пушным промыслом занимается и развитием животноводства.

В колхозе имеются неплохие скотные дворы для крупного рогатого скота и коневодства, но содержание скота и уход за ним организован плохо. Крупный рогатый скот, телята, ложки и жеребята кормятся некачественным сеном, а имеющиеся огороды расходуются без всякого учета.

Сухое сено обсыпается отрубями, большая часть которых при ворошении сена животными осыпается и пылает под ноги. В помещениях не чистится, а их пороги кучи навоза.

Падеж животных производится на реке. Прорубь сделана маленькая и вскоре стала в 30—40 голов клеток целыми часами.

Конюх Г. Прасти недобросовестно относится к своей работе, по правлению колхоза (и. о. председателя т. Прасти) не потребовало от него настоящей работы.

Следовало бы специалистам управления сельского хозяйства побывать в колхозе, устранить недостатки и оказать помощь работникам животноводства.

Н. Гришин.

ЖДЕМ КИНОКАРТИН

С улучшением материального состояния наших людей растут и их культурные запросы. Трудящиеся хотят после работы хорошо отдохнуть, побывать в клубе, посмотреть концерт, кино, послушать радио.

Однако в нашей деревне Охтеурье по вечерам можно культурно провести свободное от работы время, так как к нам очень редко завозятся кинокартины, причём картины главным образом старые.

На экраны нашей области очень много выходит новых кинофильмов, но, к сожалению, нам о них приходится только читать в газетах.

Отдел культуры мало проявляет заботы об увеличении завоза кинокартин в Охтеурье, а план валового сбора для кинопустановок увеличен на 1957 год в полтора раза.

Последнее требует от отдела культуры улучшать кинообслуживание в д. Охтеурье.

К. Башмурова.

Об изменении состава комиссий по выборам в местные Советы депутатов трудящихся

Решение исполнительного комитета Ларьякского районного Совета депутатов трудящихся, Ханты-Мансийского национального округа, Тюменской области от 15 февраля 1957 года

Исполком райсовета решил:

1. В связи с болезнью **Кочкина Михаила Ивановича** утвердить председателем участковой комиссии по **Сосьвинскому** избирательному участку № 8 **Кокшарова Александра** Сосипатровича, выдвинутого общим собранием членов профсоюза работников госучреждений.

2. Вместо **Паршукова** Григория Васильевича, выбывшего за пределы района и связи с переходом на другую работу, утвердить председателем участковой комиссии по **Чекмагинскому** избирательному участку № 10 **Грабкова** Анатолия Ивановича, выдвинутого общим собранием граждан д. Тольх.

3. Вместо **Кокшарова** Александра Сосипатровича утвердить членом участковой комиссии по **Ларьякскому** избирательному участку № 10 **Пинигина** Андрея Павловича, выдвинутого общим собранием работников коллектива райфо.

4. Вместо **Сосьвинской** Валентины Петровны, выбывшей из Тольх, в связи с переходом на другую работу, утвердить председателем сельской избирательной комиссии по Толькинскому сельскому Совету **Кунгурову** Анну Яковлевну, выдвинутую общим собранием граждан д. Тольх.

И. о. председателя исполкома районного Совета депутатов трудящихся П. ПРОМ.
Секретарь исполкома районного Совета депутатов трудящихся С. КОРИКОВ.

В странах народной демократии



Германская Демократическая Республика. Имя выдающегося немецкого поэта и драматурга Бертольда Брехта (1898—1956 г. г.) — отважного борца за мир и единую демократическую Германию известно всему прогрессивному человечеству.

Старейший немецкий скульптор Фриц Кремер создал портрет Б. Брехта. Сейчас он работает над новым скульптурным портретом писателя.

На снимке: з атюье Ф. Кремера.

Крупнейшая ГЭС в Албании

В северной Албании на реке Мати сооружается крупнейшая в стране гидроэлектростанция имени Энвера Ходжи. За короткое время здесь построены цементный завод, мастерские, автобаза, вырос рабочий поселок, административные здания, школы, клубы, магазины.

В конце 1957 года гидроэлектростанция даст ток. Ежегодно она будет вырабатывать не менее 120 миллионов киловатт-часов электроэнергии.

С пуском в эксплуатацию ГЭС на реке Мати производство электроэнергии в Албании возрастет в 2 раза. ТАСС.

Производственные успехи трудящихся КНР

Китайская печать сообщает об успешном выполнении рабочими и служащими страны производственных заданий первого месяца 1957 года.

Металлурги Шанхайского металлургического завода в январе дали стране дополнительно около 300 тонн стали. Перевыполнили план первый автомобильный завод по выпуску автомобилей марки «Джефан».

Металлургический завод в Тайюани перевыполнил свой январский производственный план. Текстильщики Тяньцзиня дали стране сверх плана почти 1500 тонн пряжи и более 4000 метров хлопчатобумажных тканей.

Эти успехи, отмечает печать, достигнуты благодаря трудовому подъему на предприятиях. (ТАСС).

Поправка

В 14 номере нашей газеты за 17 февраля 1957 года в статье: «Вернется ли выполнение взятых обязательств» допущена ошибка.

В первом предложении четвёртого абзаца вместо слов: «Закончить выполнение плана лесозаготовок» следует читать: «Закончить выполнение плана лесозаготовок в целом по тексту.

Редакция.

Редактор Е. АРТЮХОВА.

Сдано в набор 20/II. Подписано к печати 21/II. Г-01102. Тираж 983 экз. Заказ 23
г. Ларьяк, типография Полиграфкомбината Тюменского областного управления культуры

Пролетарии всех стран, соединяйтесь!

ЛЕНИНСКОЕ ЗНАМЯ

Орган Ларьякского районного КПСС и районного Совета депутатов трудящихся, Тюменской области

Год издания 18-й
№ 16 (1166)
ВОСКРЕСЕНЬЕ
24
ФЕВРАЛЯ
1957 г.
Цена 10 коп.

Государственная ордена Ленина БИБЛИОТЕКА СССР имени В. И. ЛЕНИНА

Товарищи избиратели! 3 марта—в день выборов в местные Советы депутатов трудящихся—все, как один, отдадим свои голоса за кандидатов блока коммунистов и беспартийных!

Советская Армия — верный защитник великих завоеваний социализма

23 февраля советский народ празднует тридцать девятую годовщину Советских Вооруженных Сил.

Советские Вооруженные Силы, овеянные славой побед, неколебимо стоят на страже великих социалистических завоеваний нашего народа и его мирного созидательного труда.

Наши доблестные Вооруженные Силы выросли и закалились в огне жестоких битв за Советскую Родину. Известно, что победу Великой Октябрьской социалистической революции и установление власти трудящихся в нашей стране империалисты встретили лютой ненавистью. Они пытались уничтожить первое в мире социалистическое государство рабочих и крестьян, восстановить капиталистов в СССР. Империалисты отвергли все мирные предложения Советского правительства и начали свой разбойничий поход против молодой республики Советов. При этом они широко использовали силы внутренней контрреволюции, вооружали белогвардейские армии Краснова, Колчака, Деникина, Юденича, Врангеля.

Коммунистическая партия, В. И. Ленин подняли трудящихся России на священную войну с объединенными силами внешней и внутренней контрреволюции.

Разгромив внешних и внутренних врагов, советский народ приступил к мирному социалистическому строительству. Успешное осуществление ленинской политики индустриализации страны и коллективизации сельского хозяйства позволило превратить нашу страну в могучую индустриально-колхозную державу, создать ей Вооруженные Силы современной техникой.

Благодаря заботам Коммунистической партии, всего советского народа наши армия, авиация и флот выросли и неизмеримую силу, которая особенно проявилась в годы Великой Отечественной войны — самой тяжелой и жестокой из всех войн, пережитых нашей Родиной.

Великая Отечественная война 1941 — 1945 годов явилась грозным испытанием для Советского государства и его Вооруженных Сил. Советский народ и его Вооруженные Силы под руководством Коммунистической партии в трудной и тяжелой обстановке не только сдержали бешеный натиск врага, но и нанесли ему разгромное сто.

Наши армия и флот, выполнив свой интернациональный долг, не только отстояли свое социалистическое отечество, но и помогли народам Европы освободиться от фашистского рабства.

Ныне, как и прежде, Советские Вооруженные Силы зорко стоят на страже своей Родины. Советский Союз вежет неустанную борьбу за ослабление международной напряженности, за сохранение и упрочение мира. Однако империалистический лагерь, возглавляемый США, продолжает бешеную гонку вооружений, накапливает запасы атомных и водородных бомб, увеличивает вооруженные силы, возрождает фашистскую армию в Западной Германии, сколачивает всякого рода агрессивные блоки, расширяет строительство военных баз.

Пытаясь обострить международную обстановку, империалисты предприняли агрессивные действия против Египта, спровоцировали контрреволюционный мятеж против народной власти в Венгрии. Они усиливают свои происки на Ближнем и Среднем Востоке.

В этих условиях от советских воинов требуется высокая бдительность, постоянная боевая готовность. Каждый советский человек должен зорко следить за происками империалистов.

Коммунистическая партия и Советское правительство проявляют неустанную заботу о дальнейшем укреплении обороноспособности нашей страны, об усилении мощи Советских Вооруженных Сил.

Для того, чтобы наша социалистическая Отчизна была и впредь сильной и могучей, от каждого советского патриота требуется самоотверженный труд на благо Родины, укрепление связей народа с армией, усиление оборонительной работы. Улучшая работу Добровольного общества содействия армии, авиации и флоту, многие тысячи советских людей овладевают специальностями шофера, радиста, парашютиста, стрелка, приобретают навыки по организации местной противовоздушной обороны, противохимической и противопожарной защиты.

Советские Вооруженные Силы с честью выполняют свои обязанности по защите государственных интересов. Беззаветно преданные своему народу, Коммунистической партии и Советскому правительству, Вооруженные Силы СССР готовы в любой момент выполнить свой долг перед любимой Родиной.

Генерал-полковник В. ЛЕВЧЕНКО.
Герой Советского Союза.



Плакат работы художника И. Гапфа, напечатанный Государственным издательством изобразительного искусства.

Мы будем голосовать впервые

Скоро наступит всенародный праздник — день выборов в местные Советы депутатов трудящихся. В нашей стране молодежи предоставлено право избирать в органы государственной власти и быть избранной. Только в Ларьякский районный Совет из 36 выдвинутых кандидатов в депутаты 7 человек являются комсомольцами. Эти права нам предоставила Советская Конституция.

3 марта мы впервые будем участвовать в выборах органов государственной власти и с радостью отдадим свои голоса за лучших сынов и дочерей нашей Родины.

Нам, детям хлеба, ранистно осознавать то, что наша молодость сейчас так непохожа на молодость наших родителей. Их детские и юные годы проходили в тяжелом и непосильном труде, в темноте и незнании.

У нас же, окруженных заботой Коммунистической партии и Советского правительства, счастливое детство. Явной мы учимся, а летом можем интересно отдыхать: посещать на экскурсии, в лагеря, в санатории.

От лица всех детей ханты нашего района мы благодарим нашу партию и правительство за заботу о нас и выражаем уверенность в том, что все голосующие вышли в день выборов с радостью отдадут свои голоса за кандидатов блока коммунистов и беспартийных.

С. Прасина, П. Прасин.
Ученицы Ларьякской средней школы.

Избирательный участок готов к выборам

На Охтеурском агитпункте проводится большая массово-политическая работа с населением. В период избирательной кампании для избирателей было прочитано восемь докладов и лекций: о советской избирательной системе, о международном положении, о рыбной промышленности в шестой пятилетке и другие.

Проведены встречи избирателей с кандидатом в депутаты райсовета Марфой Никитичной Сигальтеевой и кандидатами в депутаты Охтеурского сельского Совета А. П. Вахрушевым, М. С. Патускиным, Б. Я. Хохлачиновым и А. Я. Хохлачиной.

Агитационную работу на дому ведут шесть агитаторов. Они ознакомили избирателей первой с избирательной системой, с кандидатами в депутаты местных Советов и другими политическими материалами.

Лучшими агитаторами и активными помощниками в работе агитпункта являются заведующая В. К. Нестерова и секретарь комсомольской организации В. А. Моданова.

Активное участие в оборудовании избирательного участка принял престарелый избиратель, член участковой избирательной комиссии Николай Васильевич Малыхин. Он со всей ответственностью и старанием отнесся к оборудованию избирательного участка и полностью подготовил его к проведению выборов. Кабины и урны сделаны и покрашены, у входа в избирательный участок поставлена арка, оформленная с обеих сторон елочками.

Товарищи избиратели! 3 марта 1957 года — все на выборы в местные Советы депутатов трудящихся! Единодушно отдадим свои голоса за блок коммунистов и беспартийных!

А. Бабинна.
Зам. агитпунктом.

Встреча с кандидатом в депутаты

На днях в помещении Ларьякской средней школы состоялась встреча с кандидатом в депутаты районного по Ларьякскому избирательному округу № 11 с главным врачом районной Августиной Александровной Хлесткиной.

Доверенное лицо тов. Яроша сделал рассказ избирателям о трудовой и общественной деятельности тов. Хлесткиной о том, что за короткое время работы в районе она показала себя способным энергичным, отзывчивым врачом и заняла, как авторитет среди трудящихся района.

Тов. Хлесткина зорко стоит на страже охраны здоровья трудящихся. Она не считается ни со временем, ни с далекими расстояниями, когда речь идет о спасении или сохранении здоровья человека.

Тов. Ярославцев призвал всех избирателей в день выборов отдать свои голоса за достойного кандидата в депутаты тов. Хлесткину.

Затем выступили избиратель тов. Кудинова и др. Избиратель тов. Кудинова обратилась с просьбой к кандидату в депутаты тов. Хлесткиной, о том, чтобы она поставила вопрос перед вышестоящими органами об открытии в нашем районе лесной школы.

Выступающие избиратели тт. Пальянова, Кайгородова, Копишина и другие говорили о своем кандидате, как о хорошем специалисте, о том, что тов. Хлесткина отдает всё свои знания и умение делу охраны здоровья трудящихся и призвали всех избирателей единодушно отдать свои голоса за достойного кандидата в депутаты тов. Хлесткину.

В ответном слове кандидат в депутаты тов. Хлесткина поблагодарила избирателей, выдвинувших ее кандидатом в депутаты райсовета, за оказанное ей доверие и заверила, что она с честью оправдает это доверие.

Избиратели Ларьякского избирательного округа № 11 решили 3 марта — в день выборов в местные Советы отдать свои голоса за Августину Александровну Хлесткину.

Отчётное собрание

В конце января в сельхозартели имени Калинина состоялось отчётное колхозное собрание. С докладом об итогах работы за 1956 год выступил председатель артели тов. Котович.

В отчётном докладе тов. Котович отметил некоторое улучшение в работе артели за истекший год, в результате чего денежные доходы по сравнению с 1955 годом увеличились на 246 тыс. рублей и составили 815.800 рублей. Трудодень колхозников обошёлся на 2 руб. 61 коп. дороже против прошлого отчётного года.

Увеличились в артели основные средства производства на 117 тысяч рублей. За истекший год колхоз приобрёл трактор, автопоилки, достроил типовой коровник, колхозную контору.

Возросли также доходы от животноводства. Надой молока на фуражную корову составил 1043 литра, а отдельные доярки, такие как тт. Шехирева, Нагибина, Соснина и другие надоили на фуражную корову по 1200—1300 и более литров молока. Колхоз досрочно рассчитался с государством по молокопоставкам и продал в госзакуп более 13 тысяч литров молока.

Затем докладчик остановился на недостатках работы правления колхоза, на том, что ещё надо сделать, чтобы поднять общественное хозяйство, увеличить доходы колхоза, повысить материальное благосостояние колхозников.

После доклада развернулись активные выступления членов колхоза. Всего выступило 17 человек.

На собрании были вскрыты серьёзные недостатки в работе правления. В результате отсутствия должного руководства полеводством со стороны правления, артель получила крайне низкий урожай всех культур. Так, урожай овса составил 3,1 центнера с гектара, картофеля 34 и овощей 46 центнеров с гектара. А из 10 гектаров, засеянных турнепсом, убрано только 3,5 га, остальной турнепс потравлен скотом.

Выступающие отметили плохую постановку учёта в колхозе (бухгалтер тов. Казбеев), особенно в животноводстве. В результате этого фактическое наличие скота не соответствует учётным данным.

В выступлениях также указывалось на недостатки работы специалистов, обслуживающих сельхозартель имени Калинина. В колхозе на постоянной работе находится агроном тов. Голендухина и зоотехник тов. Долмашева, но они мало оказывают практической помощи колхозу. Особенно резкой критике была подвергнута тов. Долмашева, которая совершенно не бывает на животноводческих фермах в Лекрысово, Мысовой Меге и редко посещает ферму в самом Мегионе, где она проживает.

Член колхоза тов. Нараев критиковал правление колхоза за недостатки в организации зимовки скота. Сено скармливается без веса и учёта и если так будет продолжаться в дальнейшем, — говорит тов. Нараев, — то нам хватит сена только до апреля месяца. В этом отношении надо навести порядок.

Свинарка артели Луиза Пет в своём выступлении сказала:

— Наш колхоз по сравнению с 1955 годом добился значительных успехов. Но результаты работы могли бы быть гораздо лучше, если бы правление артели уделяло больше внимания работе звероферм. Тогда бы мы избежали такого большого отхода щенков и больше могли бы получить дохода от звероферм.

Тов. Сухушин в своём выступлении подчеркнул, что из-за нерасторопности и неумения правильно организовать дело в бригаде Мысовой Меги остались неубранными 3,5 гектара овса. В колхозе плохо внедряется агротехника, поэтому он получает низкие урожаи.

Собрание признало работу правления колхоза удовлетворительной и наметило мероприятия на 1957 год. Колхозники решили в этом году построить звероферму, типовой коровник, колхозный клуб и пять домов для членов колхоза.

СВОДКА

о ходе выполнения плана рыбодобычи на 20 февраля (в проц. к плану 1 кв.)

Наименование колхозов	проц. выпол.
По колхозам	
Им. Молотова	156,0
«Красная звезда»	150,0
Им. Ворошилова	100,0
Им. Сталина	86,0
«Красное знамя»	74,0
«Комсомолец»	65,0
«Передовик»	42,0
Им. Микояна	42,0
«Ударник 2-й пятилетки»	28,0
«Новая жизнь»	8,0
Им. Калинина	—
По рыбучасткам	
Охтеурский	121,0
Ларьякский	96,0
Н-Вартовский	86,0
Корликовский	51,6
Б-Тарковский	36,0
По району	76,0

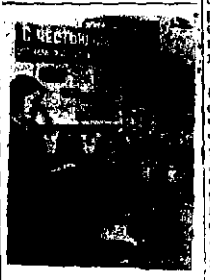

Могилёвская область. Комсомольцы колхоза «Коминтерн» Могилевского района принимают активное участие в борьбе за повышение продуктивности общественного животноводства. На животноводческих фермах колхоза существуют три комсомольские группы. Здесь создано 8 комсомольских контрольных постов, которые проверяют хранение и выдачу кормов, следят за точным соблюдением распорядка дня.

На снимке: организатор комсомольской группы доярка В. Голикова обсуждает с комсомолками работу контрольных постов.

Улучшить торговое обслуживание населения

На днях состоялось собрание уполномоченных членов-пайщиков Ларьякского райрыболовпотребсоюза, на котором обсуждался вопрос об итогах работы райрыболовпотребсоюза за 1956 год. С отчётным докладом выступил председатель РРПС тов. Петрушкин.

После доклада уполномоченные члены-пайщики развернули деловую критику в адрес правления райрыболовпотребсоюза, подметив серьёзные недостатки в его работе.

Уполномоченные члены-пайщики тт. Шмигельский (Н-Вартовск) и Самарин (Ларьяк) критиковали правление райрыболовпотребсоюза за то, что оно слабо руководит работой рыбкобпов.

Руководители РРПС тт. Петрушкин и Водров редко бывают на местах, а если и бывают, то не вникают в работу и не оказывают правлениям рыбкоопов действенной помощи. Мало оказывают также помощи продавцам по наведению культуры в торговле товаровед тов. Стрельцова и инструктор РРПС тов. Углов. Руководство работой рыбкоопов со стороны правления райрыболовпотребсоюза осуществляется посредством директив.

Уполномоченные члены-пайщики тт. Замышляев (Б-Ларьяк) и Трапезников (Корлики) отметили, что райрыболовпотребсоюз при завозе товаров не учитывает запросов потребителей. Так, в торговой точке Б-Ларьяка на три года хватит завезённых валенок 27 размера, но детской обуви совершенно не завезено, несмотря на то, что при школе имеется интернат с количеством детей ханты до 50 человек. В такой большой населённый пункт как Корлики, заброшено было в истекшем году лишь 10 брюк, 23 шапки.

Выступающие тт. Вязников и Сатникова обратили внимание на необходимость подготовки торговых кадров и проведения систематической воспитательной работы с ними с тем, чтобы в районе была налажена культурная торговля.

В прениях выступили также тт. Кривошеин, Петров, Кайгородов, Киринов, Коханов, Водров, Исупов, Пуминов, Ярод.

Собрание уполномоченных членов-пайщиков приняло наказ правлению райрыболовпотребсоюза и развёрнутое решение, направленное на улучшение торговли в районе.

Животворная сила болгаро-советской дружбы

В Москве с 15 по 21 февраля проходили переговоры между правительственными делегациями СССР и Народной Республики Болгарии. Приезд в Советский Союз государственных деятелей Болгарии явился важным событием в развитии дружественных советско-болгарских отношений. Как известно, дружба между народами обеих стран уходит своими корнями в далёкое прошлое, когда русский народ помог братскому болгарскому народу свергнуть ненавистное турецкое иго. Освобождение от фашистского порабощения, в результате разгрома гитлеровской Германии позволило народу Болгарии установить у себя народно-демократическую власть и обеспечить национальную независимость страны.

За годы народной власти болгарский народ под руководством болгарской коммунистической партии добился замечательных успехов в строительстве социализма. Из отсталой аграрной страны, какой она была в недалёком прошлом, Болгария превратилась в индустриально-аграрное государство. Объём её промышленной продукции в 1956 году увеличился в шесть с половиной раз по сравнению с уровнем 1939 года. По производству важнейших промышленных изделий на душу населения Болгария обогнала Грецию и Турцию. Значительны успехи Болгарии и в сельском хозяйстве. К концу 1956 года около 80 процентов обрабатываемой земли находилось в руках земледельческих кооперативов. На полях работают 25 тысяч тракторов (в переводе на 15-сильные), свыше 4 тысяч комбайнов и много других сельскохозяйственных машин. Индустриализация, развитие сельского хозяйства страны позволили за короткий период значительно поднять жизненный уровень болгарского народа.

Важной предпосылкой всех этих успехов Болгария является ее братское сотрудничество и дружба с Советским Союзом. Указывая на это, председатель Совета Министров Болгарии Антов Югов говорит: «Болгария является наглядным примером того, какие результаты могут дать дружба и сотрудничество с Советским Союзом».

Нынешние переговоры между государственными деятелями СССР и Болгарии завершились подписанием Декларации, в которой указывается, что в ходе переговоров были рассмотрены вопросы дальнейшего развития всестороннего сотрудничества между обеими странами, а также важные проблемы современного международного положения. Подписано также Заявление о переговорах между делегациями КПСС и ВКП.

В Декларации подчеркивается, что СССР и Болгария решительно борются «за укрепление мира во всем мире, за мирное сосуществование государств, независимо от их социального строя, за установление отношений дружбы и доверия между всеми странами». Правительства Советского Союза и Болгарии осудили англо-франко-израильскую агрессию против Египта, колонизаторскую «доктрину Эйзенхауэра», организованный империалистами контрреволюционный мятеж в Венгрии.

Важное место в Декларации занимают вопросы, касающиеся экономических отношений между СССР и Болгарией. В результате переговоров было отмечено, что экономическое сотрудничество между обеими странами развивается на основе равенства, взаимной выгоды и братской взаимопомощи. На основе этих принципов Советский Союз оказывает Болгарии помощь в финансировании, проектировании и строительстве фабрик и заводов, а Болгария поставляет нашей стране концентраты различных рук, цветных металлов, суда, табак, обувь, мебель и другие товары. В Декларации особо отмечена важность совместных усилий обеих стран в развитии их сельского хозяйства. При этом обе стороны, как говорится в в Декларации, исходят из того, что взаимная увязка развития отдельных отраслей сельского хозяйства с учётом природных условий и потребностей стран отвечает требованиям социалистического разделения труда между странами. В целях осуществления такого сотрудничества оба правительства решили разработать предложения по расширению ввоза в СССР из Болгарии винограда, фруктов и овощей, а из СССР в Болгарию — продовольственного зерна и хлопка.

В Декларации указывается важность дальнейшего развития культурных связей между обеими странами.

В результате переговоров между делегациями коммунистических партий Советского Союза и Болгарии было отмечено полное единство их взглядов на важнейшие вопросы современной международной обстановки и задачи укрепления сил социалистического лагеря. Делегации обеих партий заявили о своём намерении укреплять дружеские связи между ними.

А. Меликин.

Редактор Е. АРТЮХОВА.

с. Ларьяк, типография Полиграфиздата Тюменского областного управления культуры. Тираж 883 экз. Заказ 28

Пролетарии всех стран, соединяйтесь!

ЛЕНИНСКОЕ ЗНАМЯ

Орган Ларьянского райкома КПСС и районного Совета депутатов трудящихся, Тюменской области

Год издания 19-й
№ 17 (1160)
ЧЕТВЕРГ
28
ФЕВРАЛЯ
1957 г.
Цена 10 коп.

Товарищи избиратели! 3 марта — в день выборов в местные Советы депутатов трудящихся — все, как один, отдадим свои голоса за кандидатов блока коммунистов и беспартийных!

Больше внимания развитию оленеводства

XX съезд Коммунистической партии Советского Союза определил величественную программу развития всех отраслей народного хозяйства в нашей стране. Советские люди прилагают все *усилия* к осуществлению этой программы.

Благодаря повседневной заботе и помощи партии и правительства в нашем районе всё больше развивается рыбная промышленность, пушной промысел, а также сельское хозяйство, повышается материальное благосостояние и культурный уровень трудящихся.

Ввиду того, что наш район является районом крайнего севера и территория его разбросана, а места рыбного и пушного промыслов отдалены от центров колхозов, видное место в развитии национальных колхозов занимает оленеводство. Оленеводство в наших условиях *способствует* успешному выполнению планов рыбодобычи, пушных заготовок, дальнейшему организационному укреплению колхозов и увеличению их доходности.

Однако в колхозах района этой важной отрасли хозяйства не уделяется должного внимания. Производственный *план по* общему поголовью за 1956 год выполнен всего лишь на 79,3 процента. Из семи рыболовецких артелей, имеющих оленей, только рыбартель „Комсомолец" за истекший год выполнила план развития оленепоголовья. Более *благополучно* с развитием оленеводства обстоит дело в колхозах *имени* Молотова и имени Ленина. В остальных рыбартелях план развития оленеводства из года в год не выполняется, допускаются большие потери, а приплод составляет до 50 телят на 100 важенок.

Особенно плохо обстоит *дело* с сохранностью оленей в рыбартелях „Передовик" (председатель тов. Беклемышев), „Красная звезда" (председатель тов. Сикильтов), „Ударник второй пятилетки" (председатель тов. Мурашов). Так, в колхозе „Передовик" за последние *два года* потеряно около 400 голов оленей, мер же по восстановлению *стада* со стороны правления колхоза не *принимается*. А в рыбартели „Ударник 2-й пятилетки" на 1 января 1957 года *имеется* только 26 голов оленей вместо ста голов по плану.

За последние годы заметно снизилось количество оленепоголовья и в личной собственности колхозников.

Эти недостатки в развитии оленеводства в колхозах получаются *потому*, что председатели колхозов в оленьих стадах почти не бывают, ветеринарно - зоотехнический надзор со стороны специалистов управления сельского хозяйства не ведётся, в пастухи, пользуясь бесконтрольностью, занимаются охотой и другими делами и не уделяют должного внимания оленеводческим стадам.

Особое внимание надо уделить правильному использованию пастбищ по сезонам года, а также содержанию важенок, которым *необходимо* выделять лучшие пастбища. Всё это даст возможность *обеспечить* высокую упитанность животных.

Необходимо повысить ответственность председателей колхозов, зооветспециалистов за состояние оленеводства в колхозах. Надо добиться того, чтобы в каждом *колхозе было* хорошо развито оленеводство, принять меры к приобретению оленей из других колхозов и районов как для колхозов, так и для колхозников. Увеличение оленепоголовья даст возможность больше использовать оленей на грузоперевозках, на рыбном и охотпромыслах, а это даст дополнительные доходы колхозам.

Одной из главных задач быстрейшего развития оленеводства в районе является обучение широких масс оленеводов на зоотехнических курсах, ознакомление их с достижениями современной зоотехнической науки и передового опыта оленеводов.

Колхозы и колхозники, работники оленеводства, шире развёртывайте социалистическое соревнование среди оленеводческих бригад и пастухов за дальнейший рост поголовья оленей в колхозах и повышение продуктивности оленеводства!

ОБЯЗАТЕЛЬСТВО ВЫПОЛНЕНО

Выполнением взятых обязательств встречают день выборов в местные Советы члены рыбартели имени Ворошилова.

На неделю раньше срока они выполнили план рыбодобычи первого квартала по 100 проц.

Справился со своими обязательствами по выполнению плана рыбодобычи первого квартала к дню выборов Ларьяхский рыбучасток, выполнив квартальное задание на 25 февраля на 109 процентов.



Плакат работы художника Б. Мухина (Государственное издательство изобразительного искусства).

На избирательном участке

За период предвыборной кампании на Б-Тарховском агитпункте (зав. тов. Филатова) проводилась большая работа среди избирателей. В агитпункте *было организовано* постоянное дежурство агитаторов, во время которого они проводили беседы и читки. Все избиратели проверены в списках, они знают о дне выборов и о кандидатах в депутаты, за которых будут голосовать.

Проведены встречи с кандидатами в депутаты районного и сельского Советов. Для избирателей прочитаны ряд лекций и докладов: «Советская демократическая система», «Международное положение», «Борьба за здоровый быт — важнейшая задача общественности», «Ленин — гениальный вождь мирового пролетариата» и другие.

В эти дни особенно многолюдно на агитпункте. Идут последние приготовления к проведению выборов. Члены участковой избирательной комиссии ведут работу по оформлению избирательного участка.

Все агитаторы накануне выборов побывали у *своих* избирателей, узнали кого *надо* поднять на участок, а к кому приехать на дом с избирательной урной.

Можно надеяться, что все трудящиеся Б-Тарково в день выборов придут на избирательный участок и единодушно проголосуют за блок коммунистов и беспартийных.

По Советскому Союзу

С производства — в консерваторию

В колхозы Фастовского района, Киевской области, выехала концертная бригада студентов консерватории имени Чайковского. Студенты выступят *на избирательных участках*.

Многие участники бригады — и нынешнем прошлом колхозники, рабочие.

Студент консерватории, бывший колхозник Андрей Кисоть на концертах как избиратель с большим мастерством исполняет партии Сусанина из оперы Глинки «Иван Сусанин», мельника из «Русалки», Даргомыжского, а также ряд украинских народных песен.

На курсовом факультете занимается бывший сельский учитель Николай Мельник. До поступления в консерваторию он участвовал в кружках художественной самодеятельности. Без отрыва от работы с отличием он окончил Киевское музыкальное училище. Сейчас на успехи в учёбе Николай Мельник удостоен персональной стипендии имени М. Д. Леонтовича.

Среди принятых в этом году в Киевскую консерваторию — около 30 бывших колхозников и рабочих.

(ТАСС).

Брошюра с текстом постановления Пленума ЦК КПСС

Государственное издательство *политической литературы* выпустило в свет брошюру с текстом постановления Пленума ЦК КПСС «О дальнейшем совершенствовании организации управления промышленностью и строительством», принятого по докладу тов. Хрущёва 14 февраля 1957 года.

Брошюра издана массовым тиражом (ТАСС).

Поощрительная система оплаты за доставку удобрений на поля

Колхозники Харьковской области обязались заготовить и вывезти на поля до 1 апреля не менее 3700 тысяч тонн местных удобрений. Для этого используются автомашины, живое тягло, а также тракторы МТС.

Во многих хозяйствах применяется *поощрительная* система оплаты труда колхозников, занятых погрузкой, перевозкой и выгрузкой удобрений. В колхозе имени Ворошилова Печенежского района, правление установило дополнительную оплату в четыре рубля за каждую тонну *живевенных* на поля удобрений. Это дало отличные результаты. Несмотря на бездорожье здесь уже доставлено на участки, отведенные под пропашные культуры более 70 процентов годовой нормы удобрений.

С начала года колхозы области уже доставили на поля около полутора миллионов тонн навоза.

(ТАСС).

Родная книга

Читинская областная библиотека имени А. С. Пушкина *приобрела у одного* из старожилов Забайкалья крайне редкую книгу — «Записки охотника Восточной Сибири», изданную 90 лет назад. Автор её — известный в то время горный инженер А. А. Черкасов исходил весь край в поисках полезных ископаемых. Он стал также *одним из* выдающихся литераторов и натуралистов Восточной Сибири того времени. Первым он описал дивную фауну и способы охоты на различных зверей. Его труды имеют научное и практическое значение и в настоящее время.

ТАСС.

Дар хлопководам Албании и Китая

Узбекские колхозники отправили в дар хлопкоробам Народной Республики Албании большую партию семян нового *высокоурожайного* сорта хлопчатника. Созревает он на две недели раньше, коробочка — более крупная, средний урожай с гектара — 38-40 центнеров. В подробном письме узбекские мастера высоких урожаев сообщают своим албанским друзьям об агротехнических правилах возделывания хлопчатника «147-Ф».

В адрес хлопкоробов Китайской Народной Республики также отгружена партия семян нового сорта хлопчатника.

(ТАСС).

По нашему району

Успехи животноводов

Настойчиво борясь за претворение в жизнь решения XX съезда КПСС по дальнейшему развитию сельского хозяйства, животноводы колхоза имени Калинина добились хороших результатов в своей работе за 1956 хозяйственный год.

Самоотверженно трудясь на своих участках, доярки колхоза выработали на год: Любовь Нагибина и Анастасия Шехирева более 900 трудодней каждая, Федосья Сосинна — около 800, Зоя Ильина и Марфа Первухина — 570 — 625, телятница А. Прибыльцева 625 и пастух Максим Басангов — 690 трудодней.

Упорный труд повысил и доходы колхозников. Например, семья Никиты Андреевича Захарова заработала ав истекший год 22 тысячи рублей, а семьи Ильиных только при окончательном расчете получила 5 тыс. руб., семьи Сосинна Степана, Трифонова Петра и других — по 3 900 — 4 000 рублей.

Агитатор желанный гость

Агитатор Мария Алексеевна Актаева — желанный гость на десятидворке. Она неправу считается лучшим агитатором д. Б-Ларьяка. Марию Алексеевну постоянно можно видеть у избирателей. Ежедневно она посещает жителей деревни, проводит с ними работу по привитию в семьях ханты правил гигиены. Здесь же Мария Алексеевна разъясняет избирателям советскую избирательную систему, знакомит с биографиями выдвинутых кандидатов, с событиями в нашей стране и за рубежом. Мария Алексеевна пользуется заслуженным авторитетом и уважением избирателей.

Под руководством женсовета

Женщины деревни Б-Ларьяка под руководством женсовета принимают активное участие в подготовке к выборам в местные Советы депутатов трудящихся. Они победили и вымыли помещение избирательного участка, красиво оформили его внутреннюю часть лозунгами, плакатами, портретами вождей, ведут агитационную работу среди избирателей.

Кроме того, женсовет оказал помощь колхозу в вывозке навоза на поля и огороды. На воскреснике, организованном женсоветом 17 февраля, силами женщин вывезено 20 возов навоза на огород, предназначенный для посадки колхозного картофеля.

П. Павлушина.

Собрание женщин-избирателей

21 февраля в Ларьякском Доме культуры состоялось собрание женщин — избирателей райцентра.

С докладом о роли советской женщины в построении коммунизма выступила Н. Ситникова.

Она рассказала присутствующим о тяжелой, бесправной жизни русской женщины до революции, женщин капиталистических стран в настоящее время и о светлой радостной жизни женщины страны Советов, которой Октябрьская революция предоставила равные права с мужчиной для участия в общественной, политической и культурной жизни страны.

Далее тов. Ситникова рассказала о предстоящих выборах в местные Советы депутатов трудящихся, об участии женщин в проводимой кампании и женщинах района, выдвинутых кандидатами в депутаты окружного, районного и сельских Советов.

После доклада от женщин — избирателей выступили Х. Самарина и В. Смолина.

На собрании женщины — избиратели призвали всех женщин района единодушно отдать свои голоса за кандидатов блока коммунистов и беспартийных.

После собрания был поставлен концерт.

СВОДКА

о ходе выполнения плана рыбодобычи на 25 февраля

(в проц. к плану 1 кв.)

Наименование колхозов	проц. выпол.
По колхозам	
«Красная звезда»	183,0
Им. Молотова	156,0
Им. Ворошилова	100,0
Им. Сталина	91,0
«Красное знамя»	88,0
«Комсомолец»	80,0
Им. Микояна	54,0
«Передовик»	47,0
«Ударник 2-й пятилетки»	28,0
«Новая жизнь»	8,0
Им. Калинина	—
По рыбучасткам	
Охтеурский	124,0
Ларьякский	109,0
Н-Вартовский	96,0
Корликовский	61,6
Б-Тарховский	46,0
По району	85,0

Красный уголок закрыт

Среди учреждений райцентра здание райрыболовпотребсоюза выделяется как внешней стороной, так и внутренним своим оформлением. Все отделы в нем размещены в просторных светлых комнатах. В этом же помещении правление райрыболовпотребсоюза выделило комнату и для красного уголка. Но не долго пришлось работникам проводить в ней свой досуг, так как руководители РРПС (председатель тов. Петрушкин) превратили красный уголок в склад продовольственных товаров.

И вот уже в течение нескольких месяцев работникам райрыболовпотребсоюза приходится видеть над дверью вывеску с надписью «Красный уголок», а на двери — большой замок. К сожалению такое отношение к созданию условий для культурного отдыха работников РРПС не беспокоит ни партийную, ни комсомольскую, ни профсоюзную организации. Руководители этих организаций смирились с тем, что помещение красного уголка превращено под склад и не требуют от тов. Петрушкина его освобождения и использования по назначению.

Не мешало бы заняться этим вопросом и возобновить работу красного уголка.



Афганистан. В городе Джабаль-ус-Сирадж с помощью специалистов Чехословацкой Республики сооружается крупный цементный завод. Он будет пущен в эксплуатацию в этом году. Сейчас идет монтаж оборудования, которое изготавливается в Чехословакии.

На снимке: группа чехословацких и афганских специалистов на строительстве завода.

О буржуазной и социалистической демократии

Вы можете сказать, сколько мыльных пузырей в куске мыла? Нет! Негр Джон Райт тоже не знал, как ответить на подобный вопрос. И это оказалось достаточным, чтобы ему сказали:

—Джон Райт, хотя вы и американский гражданин, но недостойны принять участие в выборах президента Соединенных Штатов Америки.

Казалось бы, невероятный факт! Но он весьма характерен для американской избирательной практики. Во многих штатах США каждый негр, желающий зарегистрироваться в качестве избирателя, должен пройти специальный «экзамен» по проверке грамотности.

Стать избирателем в Америке не так-то легко. Здесь существует более 50 различных избирательных цензов, т. е. ограничений.

Пятьдесят цензов — это пятьдесят препон на тернистом пути американского избирателя. Далеко не каждому из них удается пройти этот путь, чтобы, наконец, добраться до избирательной урны. И не удивительно, что на президентских выборах 1956 года из 103 миллионов граждан избирательного возраста в голосовании приняло участие лишь около 62 миллионов человек, то есть около 60 процентов.

Так выглядит на практике всеобщность выборов в США.

Буржуазная демократия служит интересам эксплуататорских классов и является орудием их господства. Это, как говорил В. И. Ленин, «наряд для хищника», а парча, который прикрывает господство капитала.

Наоборот, советская, социалистическая демократия — это демократия для трудящихся.

Она рождена революционным творчеством народа, она служит его интересам, является живым олицетворением подлинного народовластия.

Подлинная свобода там, где нет эксплуатации человека человеком, где уничтожены национальный и колониальный гнет, где народ сам управляет государством, определяет его судьбы. Именно такая свобода существует в нашей стране, в условиях Советской власти.

А там, на Западе, демократия для трудящихся сводится главным образом к тому, чтобы раз в четыре года в условиях избирательного обмана и фальшивой агитации опустить бюллетень в пользу того или иного обычно буржуазного кандидата, а затем продолжать гнуть свою спину под властью капитала.

Наоборот, Советы дают возможность народным массам постоянно и непосредственно участвовать в управлении государством, в политической жизни, в руководстве хозяйственным и культурным строительством. Об этом свидетельствует уже тот факт, что в состав местных Советов депутатов трудящихся избирается более полутора миллионов рабочих, колхозников и интеллигенции.

Состав наших органов государственной власти — от низших до высших — отражает подлинно демократический характер советского строя. Вот, например, Верховный Совет СССР. Среди его депутатов — 318 рабочих, 220 крестьян и 809 представителей интеллигенции.

Вся деятельность Верховного Совета подчинена интересам народа, выражает его волю. Яркий пример тому — работа шестой сессии Верховного Совета СССР. Она проникнута заботой о дальнейшем укреплении могущества нашей Родины, о лучшем удовлетворении нужд трудящихся.

Ни один буржуазный парламент не может похвастаться представительством трудящихся. Возьмем, к примеру, конгресс США. Двери его крепко заперты для простых людей. В его составе нет ни одного рабочего или трудящегося фермера. Здесь заседают 138 банкиров и промышленников, 18 крупных землевладельцев и 279 политических дельцов и юристов, состоящих на службе у монополий.

Еще более показателен состав правительства США. Он насчитывает семнадцать миллионеров. Другие руководящие посты в правительстве занимают также ставленники капиталистических монополий. Все это слуги «золотого тельца», которые знают только интересы бизнеса, одну заботу — заботу о прибылях капиталистов.

Такие факты разят буржуазных пропагандистов не в бровь, а в глаз. Но здесь они пускают в ход новый трюк: оказывается, демократизм буржуазного строя питается многопартийностью, которой нет в СССР.

Однако жизнь убедительно показывает, что количество партий отнюдь не является мерилом демократизма. Консерваторы и лейбористы в Англии, республиканцы и демократы в США соревнуются в избирательной борьбе за право обладания государственным пирогом, а отнюдь не во имя изменения государственной политики. Да и политика эта определяется не ими, а финансовыми и промышленными магнатами, интересы которых они одинаково ревностно отстаивают.

В нашей стране исторически сложилось дело так, что во главе народа оказалась одна партия — партия коммунистов. К тому же у нас нет враждебных классов и, следовательно, нет социальной почвы для существования различных партий.

Наш народ безраздельно доверяет своей родной Коммунистической партии. Она горой стоит за интересы трудящихся, настойчиво развивает социалистическую демократию и твердой рукой направляет советское общество по пути к коммунизму.

И. Аникеидров.

Редактор Е. АРТЮХОВА.

с. Ларьяк, типография Полиграфиздата Тюменского областного управления культуры Тираж 883 экз. Заказ 31

МАРТ

Пролетарии всех стран, соединяйтесь!

ЛЕНИНСКОЕ ЗНАМЯ

Орган Ларьякского райкома КПСС и районного Совета депутатов трудящихся, Тюменской области

Год издания 19-й
№ 18 (1170)
ВОСКРЕСЕНЬЕ
3
МАРТА
1957 г.
Цена 10 коп.

Товарищи избиратели!

Сегодня — день выборов в местные Советы депутатов трудящихся!

Все — на выборы!

За победу блока коммунистов и беспартийных

Сегодня замечательный день в жизни трудящихся нашей Российской Советской Федеративной Социалистической Республики — день выборов в местные Советы депутатов трудящихся.

Гостеприимно откроются сегодня двери избирательных участков, в которых будет проходить голосование. Миллионы рабочих, колхозников, интеллигенции организованно явятся на избирательные участки для того, чтобы выполнить свой гражданский долг — избрать депутатов в краевые, областные, окружные, районные и сельские Советы депутатов трудящихся.

Как и на всех предыдущих выборах, кандидатами в депутаты являются кандидаты блока коммунистов и беспартийных. Среди них — рабочие, колхозники, партийные, советские работники, учителя, врачи, люди всех профессий. Все они заслужили высокое доверие избирателей своей трудовой и общественной деятельностью, верным служением народу, самоотверженной борьбой за претворение в жизнь выработанной Коммунистической партией политики.

Эта политика направлена на построение коммунистического общества, дальнейшее усиление могущества Советского государства, укрепление мира и безопасности, неуклонный подъём народного благосостояния. Сегодня миллионы избирателей единодушным голосованием за кандидатов блока коммунистов и беспартийных вновь и вновь выразят свое одобрение этой мудрой политики, отвечающей кровным жизненным интересам нашего народа.

Избирательная кампания со всей наглядностью показала, что призыв декабрьского и февральского Пленумов ЦК КПСС нашел горячий отклик в сердцах миллионов трудящихся нашей страны, вызвал могучий всенародный подъём политической и трудовой активности трудящихся. Голосуя за кандидатов народного блока коммунистов и беспартийных, избиратели будут голосовать за претворение в жизнь намеченных партией мероприятий по дальнейшему мощному подъёму всех отраслей хозяйственного и культурного строительства.

В дни избирательной кампании трудящиеся нашей страны активно обсуждали материалы шестой сессии Верховного Совета СССР — доклад Д. Т. Шепилова о международном положении и внешней политике Советского Союза.

Внешняя политика Советского правительства ясна и понятна народу. Наше правительство со всей энергией, твердостью и последовательностью отстаивает и защищает дело мира во всём мире. В борьбе за мир оно укрепляет сотрудничество и братскую дружбу с Китайской Народной Республикой, со всеми другими странами народной демократии, стремится к расширению и укреплению деловых связей и культурного обмена со всеми странами, поддерживающими нормальные отношения с Советским Союзом.

Голосуя за кандидатов народного блока коммунистов и беспартийных, избиратели будут голосовать за мудрую внешнюю политику Коммунистической партии и Советского правительства — политику мира и дружбы между народами. Они будут голосовать за дальнейшее укрепление обороноспособности нашей страны.

Единодушным голосованием за кандидатов этого могучего блока наш народ вновь и вновь продемонстрирует всему миру основу основ несокрушимой мощи Советского государства — своё морально-политическое единство, свою тесную сплочённость вокруг Коммунистической партии.

Трудящиеся нашего района, как и все народы Российской Федерации, с именем Коммунистической партии на устах, с чувством гордости за свою Родину будут сегодня голосовать за кандидатов блока коммунистов и беспартийных. Опуская бюллетени в избирательные урны, они будут голосовать за торжество идей ленинизма, за дальнейший расцвет Советской Родины, за укрепление её могущества и славы. Голосуя за кандидатов народа трудящиеся нашего района выразят благодарность и горячую поддержку Коммунистической партии, ведущей нас от победы к победе, они выразят горячее одобрение нашей миролюбивой внешней политики, непреклонное стремление крепить мощь своей Родины.

От всего сердца трудящиеся нашего района отдадут свои голоса за лучших сынов и дочерей нашей Родины—кандидатов в депутаты местных Советов депутатов трудящихся.

Да здравствует нерушимый блок коммунистов и беспартийных!

Все — на выборы!



Плакат работы художника Б. Мухина (Государственное издательство изобразительного искусства).

Фотохроника ТАСС.

Вдоль старейшего избирателя

Мне исполнилось 75 лет. Тяжело мне пришлось жить до советской власти. В то время, когда я рос, родители не имели возможности дать мне образование и 14-летним мальчиком я вынужден был пойти на работу к одному из купцов Вятской губернии. В начале я получал заработок по 3 рубля в месяц, затем стал получать десять рублей. Так я трудился у купцов на различных работах до 25-летнего возраста.

Только советская власть открыла мне, как и всем советским людям, новую счастливую жизнь. При советской власти я стал полноправным гражданином страны. Около сорока лет я проработал в системе торговых организаций, а всего за свою жизнь трудился более пятидесяти лет, находясь на работах вплоть до 1955 года.

Сейчас я являюсь пенсионером. Ранее я получал пенсию по старости 150 рублей в месяц, а сейчас, по новому Закону, мне начисляют по 350 рублей.

Хоть и преклонный мой возраст, но меня не забывает советская власть. Я вместе со всеми трудящимися Российской Федерации сегодня буду голосовать за народных кандидатов.

Голосуя за лучших сынов и дочерей нашей Родины, я буду голосовать за советскую власть, за родную Коммунистическую партию и Советское правительство, за мир на земле!

Н. Курочкин.
с. Ларьяк.

У меня сегодня радостный день

Сегодня — выборы в местные Советы депутатов трудящихся. Навсегда останется в моей памяти этот день — 3 марта. Я впервые участвую в выборах органов государственной власти. Для меня—это большое событие, так как я вместе со всем народом Российской Федерации приду на избирательный участок и с радостью отдам свой голос за достойных кандидатов блока коммунистов и беспартийных.

Сердце мое наполняется радостью от сознания того, что мне, 18-летней девушке, предоставлено право участвовать в выборах органов государственной власти, от того, что советские девушки и юноши окружены отеческой заботой Коммунистической партии и Советского правительства и что в нашей стране могут осуществиться все мечты и стремления молодых людей. Учись, овладевай знаниями, трудись!

Опуская бюллетень в избирательную урну, я уверена в том, что избранники народа будут поддерживать и претворять в жизнь политику нашей партии, направленную на развитие промышленности, на подъем сельского хозяйства в нашей стране, на дальнейшее улучшение благосостояния советского народа и жизни советской молодежи.

Вера Кондакова,
ученица 10 класса Ларьякской средней школы.

Трудовые подарки дню выборов

Труженики нашего района, как и весь советский народ Российской Федерации, активно участвовали в социалистическом соревновании в честь выборов в местные Советы депутатов трудящихся и добились неплохих результатов.

Замечательные успехи в соревновании одержали члены рыбартели имени Молотова, выполнившие план рыбодобычи первого квартала на 200 процентов. Хорошо потрудились на промысле звенья Григория Камина и Петра Быкина, которые к дню выборов план первого квартала выполнили на 272—295 процентов.

Выполнив два квартальных плана к 1 марта, члены рыбартели имени Молотова взяли обязательство до конца квартала выловить ещё 60 центнеров рыбы.

С честью выполнили своё обязательство, взятое в честь выборов, члены рыбартели «Красная звезда». К 3 марта они выполнили план добычи рыбы первого квартала на 183 процента.

Досрочно выполнили квартальный план добычи рыбы рыбаки бригады гослова Нижне-Вартовского рыбучастка (бригадир тов. Габунов). Перевыполнением плана рыбодобычи первого квартала встречают день выборов члены рыбартели «Комсомолец» (председатель тов. Прасин) имени Ворошилова (председатель т. Полков), им. Сталина (председатель тов. Иванов) и «Красное знамя» (пред. т. Новосельцев).

Среди рыбучастков впереди идёт Охтсурский (начальник тов. Крюков), выполнивший план рыбодобычи первого квартала к 1 марта на 124 процента. С выполнением квартального плана на 109 процентов пришёл к дню выборов Ларьякский рыбучасток (начальник тов. Кондаков). С честью справилась со своим обязательством — закончить к дню выборов строительство холодильной камеры в Б-Ларьяке — строительная бригада этого участка (бригадир тов. Костырев).

Передовики пушного промысла

Замечательными трудовыми подарками встречают день выборов передовые охотники нашего района.

Многие охотники рыболовецких артелей в эти дни достигли рекордных показателей и досрочно выполнили план пушных заготовок первого квартала. Так, например, рыбартель «Комсомолец» квартальный план пушзаготовок на 20 февраля выполнила на 156 проц. Передовые промысловики этой артели Алексей Прасин, Корнил Мычиков, Семён, Владимир и Гаврил Купины намного перевыполнили квартальное задание и сдали на 5 000 — 6 000 рублей пушнины каждый.

Выполнили план пушных заготовок первого квартала рыбартели им. Ленина, им. Ворошилова и другие.

О тех, кто впереди

Молодые рыбаки-комсомольцы колхоза «Красное знамя», так же, как и все труженики нашего района, участвовали в соревновании в честь выборов в местные Советы депутатов трудящихся и брали на себя обязательство—выполнить план добычи рыбы первого квартала к 3 марта. Борясь за достойную встречу дня выборов, комсомольско-молодежное звено (звеньевой тов. Черепанов) с честью справилось со своим обязательством, выполнив квартальное задание по добыче рыбы к 21 февраля на 122,7 процента.

Впереди соревнующихся в звене идут комсомольцы-рыбаки Владимир Слинкин, выполнивший план первого квартала по добыче рыбы на 143 процента, Владимир Быков, который добыл свыше 17 центнеров рыбы вместо 12 центнеров плановых.

Вся рыба звеном сдана на засольный пункт первым сортом.

Самоотверженно трудятся молодежь колхоза и на других участках работы. Заслуживает внимания, например, честный добросовестный труд лучшего сеновоза комсомольца Николая Еременкова, который систематически выполняет нормы выработки на 115 — 125 процентов.

А. Боровских.

Комсомольцы передовики

На животноводческих фермах сельхозартели имени Калинина много работает комсомольцев и несоюзной молодежи. Большинство из них являются передовиками на своих участках производства и успешно справляются с выполнением своих заданий.

Хорошо работают на подвозке кормов к фермам комсомольцы-сеновозы Павел Никитин (бригада Поселковой Меги), выполняющий задание по вывозке кормов на 150 процентов, Владимир Мартемьянов (бригада Мысовой Меги) и Николай Пономарев (Метинская бригада), выполняющие установленные декадные задания на 115 — 120 процентов.

Все они борются за то, чтобы успешно завершить зимовку скота и с хорошими показателями прийти к пастбищному периоду.

В. Шишкова.

Добросовестная труженица

Письмоносец Матрена Владимировна Веселова много лет работает в Ларьякской районторе связи. В течение пяти лет она работала доставщицей телеграмм, два года — телефонисткой и вот уже около четырех лет — письмоносцем.

Жители села Ларьяка знают Матрену Владимировну как добросовестную трудолюбивую работницу, ибо за все эти годы не было случая, чтобы тов. Веселова не доставила во-время телеграмму, письмо или газету. Ежегодно она выполняет план подписки на периодическую печать.

Матрена Владимировна никогда не знает препятствий, мешающих ей выполнять в срок свою работу. В любую погоду она разносит корреспонденцию.

В обращении с подписчиками тов. Веселова всегда вежлива и культурна.

За честный, добросовестный труд тов. Веселова неоднократно отмечалась денежными премиями и благодарностями со стороны администрации районторга связи.

Матрена Владимировна является хорошим примером в работе для работников связи района.



В Виннице создана межобластная трехгодичная советско-партийная школа. В ней занимаются советские и партийные работники Винницкой и Хмельницкой областей. Они пройдут курс средней школы, получат партийно-политическое и специальное сельскохозяйственное образование. По окончании школы им будут выданы дипломы младшего агронома-организатора.

На снимке: слушатели советско-партийной школы в кабинете растениеводства.

СВОДКА

о ходе выполнения плана пушных заготовок по колхозам и рыбкоопам района на 1 марта 1957 года.

(в проц. к плану 1 квартала)

По колхозам	
Им. Ленина	176,3
«Комсомолец»	171,7
Им. Ворошилова	131,3
«Ударник 2-й пятилетки»	108,6
«Передовик»	92,9
Им. Микояна	91,3
«Красная звезда»	84,2
Им. Молотова	80,0
Им. Калинина	79,0
Им. Сталина	43,6
«Новая жизнь»	24,0
«Красное знамя»	—
По рыбкоопам	
Ларьякский	139,7
Корликовский	123,2
П-Вартовский	77,2
Охтеурский	58,1
По району	103,6

Навстречу фестивалю молодежи

В конце июля 1957 года в Москве начнется VI Всемирный фестиваль молодежи и студентов «За мир и дружбу», на который съедутся более 30 тысяч юношей и девушек из многих стран мира.

В нашем районе, как и в других районах и городах страны, развернулась подготовка к фестивалю, первый тур которого должен пройти до 10 марта. Однако оргкомитеты в ряде колхозов предприятий и учреждений работают крайне плохо, поэтому подготовка к фестивалю идёт медленно и не повсеместно.

Лишь в отдельных учреждениях, предприятиях и колхозах района комсомольцы и молодежь ведут подготовку к фестивалю. Так, оргкомитеты райбольницы, школы организовали свои коллективы на подготовку к фестивалю. Они готовят самостоятельные концерты. Начал подготовку к фестивалю районный Дом культуры, Б-Ларьякский сельский клуб.

Большинство же оргкомитетов не работают и подготовка к фестивалю — этому празднику молодежи — не проходится, а в комсомольских организациях колхозов имени Молотова и имени Воронилова оргкомитеты до сих пор не созданы, плохо готовятся к фестивалю комсомольцы и молодежь деревень Охтеурья и Б- Тархово.

Слабо руководит работой оргкомитетов на местах и районный оргкомитет. Поэтому до сих пор в районе, не было проведено ни одного конкурса, ни один оргкомитет, кроме оргкомитета райбольницы, не представил в РК ВЛКСМ фестивальной программы.

Плохо обстоит дело и с изысканием средств и фонд фестиваля. Хорошее начинание в этом отношении провели комсомольцы райцентра они организовали два воскресника, заготовили около 50 кубометров дров, поставили платный концерт, от которого выручили 425 рублей. Но это только начинание. Проведением мероприятий по изысканию средств для фестиваля должны заняться все оргкомитеты района.

До начала проведения первого тура фестиваля в районе осталось немного времени. Задача оргкомитетов и секретарей комсомольских организаций — усилить подготовку к фестивалю, привлечь к участию всех комсомольцев и молодежь.

А. Боровских.

Секретарь РК ВЛКСМ.

Международный обзор

Подрывная деятельность США — угроза миру

Советский Союз внес на рассмотрение Генеральной Ассамблеи ООН вопрос, положительное разрешение которого имело бы большое значение для укрепления мира и безопасности народов. Он призвал Организацию Объединенных Наций осудить враждебную деятельность США против социалистических стран и потребовать от американского правительства ее немедленного прекращения.

Стоит перед ООН этот вопрос, СССР руководствовался чувством заботы о судьбах мира. Вмешательство США во внутренние дела других стран является одной из основных причин нынешнего нового обострения международной напряженности. Интересы всех народов, желающих строить свои взаимоотношения на основе политики мирного сосуществования, требуют, чтобы подрывным действиям США был положен конец.

Обсуждение Советского предложения в специальном политическом комитете Генеральной Ассамблеи ООН привлекло к себе большое внимание. Представители СССР, Чехословакии, Болгарии, Албании и ряда других стран привели яркие факты, свидетельствующие о том, что подрывная деятельность против других государств, прежде всего, социалистических стран, является составной частью внешней политики США. Путем шпионажа, диверсий и контрреволюционной пропаганды реакционные круги США пытаются не только помешать развитию социалистических государств, но и восстановить в них прежние помещичье-капиталистические порядки. На так называемую «тайную войну» против миролюбивых народов США расходуют миллиарды долларов. Американским конгрессом еще пять с лишним лет назад был принят специальный закон, предусматривающий широкое использование различного рода преступных элементов и предателей для шпионажа и диверсий против СССР, Польши, Чехословакии, Венгрии, Румынии и других социалистических стран.

Для подготовки шпионов созданы многочисленные центры как в самих Соединенных Штатах, так и на территории западно-европейских государств, прежде всего Западной Германии. Одним из главных правительственных органов США, ведущих подрывную деятельность против других государств, является центральное разведывательное управление, во главе которого стоит Аллен Даллес — брат нынешнего государственного секретаря США. Центральным разведывательным управлением создана организация «Крестовый поход за свободу», открыто провозгласившая своей целью свержение народно-демократического строя в странах Восточной Европы.

Целям подрывной деятельности против социалистических государств служат и созданные в США специальные воинские части, состоящие из предателей. Назначение их состоит в том, чтобы проникнуть на территорию миролюбивых стран, организовать там диверсии, террористические акты, саботаж и т. д. Представитель Чехословакии указал на заседании специального политического комитета, что одна из таких специальных воинских частей находится в составе вооруженных сил США в Западной Германии.

Во враждебных действиях США против социалистических стран важное место занимает подрывная пропаганда. Такие американские радиостанции, как «Голос Америки», «Свободная Европа», «Рпас» и другие работают в тесной связи со шпионско-диверсионными центрами США.

США нарушают воздушное пространство социалистических стран. Эти нарушения осуществляются при помощи американских самолетов и специальных воздушных шаров. С 1953 по 1956 год отмечено 113 случаев вторжения американских самолетов и воздушное пространство СССР и 211 случаев вторжения в воздушные пространства стран народной демократии. Подсчитано также, что только с мая 1954 г. по декабрь 1956 г. США запустили 420 тысяч шаров с сотнями миллионов провокационных листовок, а также со специальным оборудованием для аэрофотосъемок.

Подрывная деятельность США против других стран находится в грубом противоречии с уставом ООН, один из основных принципов которого призывает государства «жить вместе, в мире друг с другом, как добрые соседи».

Американская делегация провела широкую закулисную обработку делегаций зависимых от США стран, чтобы собрать «большинство» для отклонения советского предложения. Это, однако, не освободило правящие круги США от ответственности за американскую подрывную деятельность против других стран. Газета «Нихпан экспресс» заявляет: «Несомненно, что своими военными пактами и интригами против других государств американская внешняя политика создает угрозу войны и увеличивает международную напряженность».

В. Харьков.

Редактор Е. АРТЮХОВА.

ОБЪЯВЛЕНИЕ

С 1-го марта 1957 года в магазинах рыбкоопов производится приемка от населения винной посуды объемом 0,5 литра любого формата, стеклянная таробанка в 0,5-1 литр.

Райрыбпотребсоюз.

г. Ларьяк, типография Полиграфиздата Тюменского областного управления культуры Тираж 984 экз. Заказ 38

Пролетарии всех стран, соединяйтесь!

ЛЕНИНСКОЕ ЗНАМЯ

Орган Ларьянского райкома КПСС и райисполкома Совета депутатов трудящихся, Тюменской области

Год издания 18-й
№ 18 (1171)
ЧЕТВЕРГ
7
МАРТА
1957 г.
Цена 10 коп.

Сплоченные вокруг своей Коммунистической партии и Советского правительства, советские женщины встречают Международный женский день 8 марта новыми трудовыми успехами.

Советские женщины

Завтра советский народ отмечает традиционный праздник — Международный женский день 8 марта. В нынешнем году этот праздник отмечается в обстановке огромного политического и трудового подъема, вдохновенной борьбы за претворение в жизнь грандиозной программы коммунистического строительства, начертанной в решениях XX съезда КПСС.

Прошедшие 3 марта выборы в местные Советы депутатов трудящихся еще и еще раз продемонстрировали великое единение партии и народа, показали готовность наших людей трудовыми делами бороться за выполнение задач, поставленных XX съездом партии.

Огромный вклад в дело борьбы за коммунизм вносят советские женщины. Миллионы советских женщин активно участвуют в коммунистическом строительстве.

Советская власть вывела женщину на широкий и светлый путь, сделав её равноправной гражданкой социалистического государства, предоставив ей великое право на труд, на образование, на отдых, на обеспечение в старости.

Нет ни одной отрасли народного хозяйства, где бы не трудились советские женщины. Миллионы женщин работают в промышленности, на сложных станках и машинах, водят поезда, управляют государственным аппаратом, являются врачами, инженерами, изобретателями.

Колхозный строй поднял на творческий труд многомиллионные массы крестьянок. Наши славные колхозницы, работницы МТС и совхозов идут в первых рядах передовиков социалистического соревнования за получение высоких урожаев, за всемерное развитие животноводства. Теперь обычным стало видеть в колхозе женщину бригадиром, заведующей фермой, председателем колхоза, агрономом или зоотехником.

В нашей стране женщинам предоставлены все возможности для овладения наукой и культурой.

Советские женщины активно участвуют в управлении государством. Более полумиллиона женщин у нас являются депутатами местных Советов, свыше двух тысяч женщин — депутатами Верховного Совета СССР и РСФСР.

Большим почетом и уважением в нашей стране пользуется женщина-мать. В СССР действует самое передовое в мире законодательство, обеспечивающее охрану материнства и детства, охрану женского труда. Миллионы рублей ежегодно расходует правительство на материальную помощь многодетным и одиноким матерям. Для женщин-матерей предусмотрены дополнительные льготы, в частности, увеличение продолжительности отпусков по беременности и родам.

На отеческую заботу партии советские женщины отвечают самоотверженным трудом на благо Родины.

Трудовыми делами прославляют себя и женщины нашего района. Вместе со всем народом они вносят свой вклад в общее дело построения коммунистического общества. Женщины нашего района работают во всех отраслях хозяйственного и культурного строительства — на рыбодобыче, пушных заготовках, сельском хозяйстве, звероводстве, в народном образовании, здравоохранении, предприятиях связи.

Среди женщин нашего района мы имеем много хороших производственниц. Вот лучшие рыбачки колхоза «Красная звезда»: Надежда Николаевна Ляксина, выполнившая план рыбодобычи за 1956 год на 131 процент. Таисья Федоровна Прасина — на 116 процентов, шестидесятилетняя колхозница Екатерина Степановна Ивкина, которая выловила и сдала государству 44 центнера рыбы.

Наши лучшие звероводы района Евгенья Андреевна Патусина из колхоза имени Сталина заработала за 1956 год 1603 трудодня, Александра Ефимовна Сорокина — 770 трудодней. Они получили по 12—15 тысяч рублей доходов.

По праву лучшими доярками в районе считаются Анастасия Шехирева и Федосья Соснина из сельхозартели имени Калинина, Мария Фролова из колхоза имени Микояна, выполнившие план надоя молока за 1956 год на 110—115 процентов. Передовиками колхозного производства являются телятница Александра Прибыльцева, свинарки Луиза Пет, Зинаида Панпен, овощевод Анна Новосельцева и другие.

Среди интеллигенции заслуженно пользуются авторитетом учителя В. С. Ильченко, М. А. Рыковская, Е. П. Содых, врачи А. А. Хлесткина, В. Ф. Калганова, работники предприятий связи Е. Иванова, П. Десятерик, работники торговли тт. Пимнова, Чейметова, Жилина, Штыкова и другие.

Взоры всех женщин мира обращены к Советскому Союзу — авангарду могучего лагеря мира, социализма и демократии. Отмечая Международный женский день, советские женщины ставят своей задачей — обеспечить еще более активное участие женщин во всех отраслях коммунистического строительства.

День выборов в Ларьяне

Ясное, морозное утро. На небе причудливыми вертикальными полосами вырисовалось северное сияние. В это звездное утро еще задолго до шести часов к Ларьянскому избирательному участку № 18, расположенному в Доме культуры, со всех концов спешили пенсионеры, рабочие, служащие, юноши и девушки, голосующие впервые, чтобы первыми проголосовать за народных кандидатов.

В зале празднично убранного избирательного участка с утра играла музыка, здесь же избиратели играли в биллиард, шахматы. В праздничном убранстве и помещения, в которых выдавались бюллетени и проходило голосование. Полы устланы коврами, на стенах также дорогие, красивые ковры, на столах и тумбочках скатерти, цветы. Ровно в 6 часов утра председатель участковой избирательной комиссии тов. Сусликов поздравил избирателей с всенародным праздником и пригласил их приступить к голосованию.

Первыми за блок коммунистов и беспартийных проголосовали старейшие избиратели Алексей Захарович Партымов, Фекла Никитична Вискунова, Степан Федорович Савин, Николай Николаевич Курочкин и другие. С ними вместе подошли к избирательным урнам впервые голосующие молодые избиратели Олег Сансонов, Ида Тимофеева, Вера Кондакова.

Многие избиратели пришли на избирательный участок со всеми членами семьи.

К 10 часам утра проголосовали почти все избиратели, но веселье на избирательном участке продолжалось весь день. В этот день избиратели посмотрели 2 кинофильма, концерт художественной самодеятельности, после которых в Доме культуры еще долго продолжалось веселье.

Высокая организованность

Организованно прошло голосование в Б-Ларьянском избирательном участке № 20. После поздравительного слова председателя участковой избирательной комиссии тов. Титаевой, первый избирательный бюллетень получила старейший избиратель Мурашова Александра Евстафьевна. Опуская бюллетень в избирательную урну, она выразила благодарность Коммунистической партии и Советскому правительству за хорошую жизнь и пожелала депутатам, за которых она голосует, честно трудиться на благо народа.

Затем проголосовали молодые избиратели Кыкина Ира, Кунина Мария, которые также от всего сердца благодарили родную Партию и Советское правительство за счастливое детство, за то, что они представили молодежи право на участие в общественной жизни страны.

К 9 часам утра голосование в Б-Ларьянском избирательном участке уже закончилось.

3 марта в 6 часов утра гостеприимно открылись двери Толькинского избирательного участка № 24. День выборов здесь прошел как большой всенародный праздник.

Дружно съехались избиратели-рыбаки и охотники с мест промысла на избирательный участок. К 8 часам утра они уже выполнили свой гражданский долг, отдав голоса за блок коммунистов и беспартийных.

Избиратели-охотники колхоза имени Ленина встретили день выборов производственными победами. Соревнуясь за достойную встречу дня выборов, они выполнили квартальное задание на 200 процентов, а передовики — охотники Гаврилл и Арсентий Купины — на 310 процентов каждый. Арсентий Васильевич Купин за сезон 1956 — 1957 года сдал всего пушнины на 14 тысяч рублей.

Организованно прошли выборы в местные Советы депутатов трудящихся в Больше-Тарховском избирательном участке № 11.

На улице еще темно, но уже всюду слышится радостное оживление. Это избиратели один за одним подходят к избирательному участку.

После того, как было объявлено о начале голосования, первой подошла к урне молодой избиратель Галина Лесникова. Опуская бюллетень, она сказала: «Я голосую за расцвет нашей любимой Родины, за улучшение жизни советских людей.» Доярки колхоза Мария Кириловна Фролова и Евгенья Сергеевна Намруева при голосовании дали обещание улучшить уход за скотом и добиться надоя молока от каждой коровы по 1800 литров.

Организованным голосованием избиратели деревни Б-Тархово еще раз продемонстрировали свою преданность Коммунистической партии и Советскому правительству.

Еще задолго до шести часов избиратели Октябрьского лесозаготовительного участка пришли к избирательному участку № 5 для выполнения своего гражданского долга.

Ровно в шесть часов началось голосование. Первым получает бюллетень и подходит к избирательной урне лучший электропильщик Варакин, затем к урне подходит передовой сучкоруб Клавдия Ячина, молодой избиратель, тракторист, Липецкий, многодетные матери Александра Богданова и Надежда Перфильева, инвалид Отечественной войны Федор Богданов, рабочий сплава тов. Мышляев.

Один за другим избиратели отдавали свои голоса за блок коммунистов и беспартийных. К 9 часам проголосовали почти все избиратели.

Вручение комсомолу ордена Ленина

Состоялся в большом Кремлевском Дворце торжественный Пленум ЦК ВЛКСМ, посвященный вручению Всесоюзному Ленинскому Коммунистическому Союзу Молодежи ордена Ленина.

В зале — члены ЦК ВЛКСМ, представители комсомольских организаций республик, краев, областей, Советской Армии, делегаты только что закончившегося Всесоюзного слёта комсомольцев и молодежи, отличившихся на освоении целинных и залежных земель. Среди гостей представители зарубежной молодежи братских стран.

В зал вносят знамя ВЛКСМ. Все присутствующие в едином порыве поднимаются с мест.

Под горячие аплодисменты избирается почетный президиум в составе Президиума Центрального Комитета Коммунистической партии Советского Союза.

Секретарь Президиума Верховного Совета СССР М. П. Георгадзе зачитывает Указ Президиума Верховного Совета СССР о награждении Всесоюзного Ленинского Коммунистического Союза Молодежи орденом Ленина за большие заслуги комсомольцев и советской молодежи в социалистическом строительстве, самоотверженный и плодотворный труд в освоении целинных и залежных земель.

К столу президиума со знаменем подходит делегация ВЛКСМ.

Председатель Президиума Верховного Совета СССР К. Е. Ворошилов вручает делегации орден Ленина. Секретарь ЦК ВЛКСМ А. М. Шелепин прикрепляет высокую правительственную награду к знамени.

Гремит овация.

Секретарь ЦК ВЛКСМ А. Н. Шелепин от имени участников торжественного Пленума, от имени 18 миллионов членов ВЛКСМ выражает горячую благодарность Коммунистической партии и Советскому правительству за высокую оценку заслуг комсомола, всей нашей молодежи в социалистическом строительстве, в успешном освоении целины. (ТАСС).

Передовые женщины колхозного производства

Женщины сельхозартели им. Калинина принимают активное участие в работе всех отраслей колхозного производства, замечательно трудятся в сельском хозяйстве.

Высоких надоев добились доярки тт. Шехирева, Соснина, Нагибина, Ильина и другие. Каждая из них в истекшем году надоила свыше тысячи литров молока на фуражную корову и сейчас получает более высокие надои по сравнению с другими доярками.

Честно и добросовестно трудятся телятницы этой артели Александра Прибыльцева, Екатерина Тимофеева, Софья Морозова, Пелагея Островская. Они обеспечили хороший уход за молодняком, добиваются полного его сохранения.

Заслуживает внимания труд Марии Петраченко, работающей конюхом в Лекрысовской бригаде. Тов. Петраченко, обеспечивает хороший уход и содержание лошадей, их высокую упитанность.

Лучшим овощеводом в этой артели является Пелагея Батурина. Своим кропотливым трудом она выращивает хорошую рассаду и получает богатый урожай овощей.

Решения декабрьского и февральского Пленумов ЦК КПСС вдохновляют женщин сельхозартели имени Калинина на борьбу за дальнейшее развитие сельского хозяйства.

Лучшие работницы торговли

Хорошими трудовыми делами встречают Международный женский день 8 марта женщины, работающие в торговой системе Ларьякского рыбкоопа. Всего в рыбкоопе работают 44 женщины, из них 15 человек являются продавцами, 18 женщин занято в хлебопечении и общественном питании.

Среди них немало передовых работниц, систематически добивающихся высоких производственных показателей. Лучшими работниками прилавка по праву считаются заведующая хозяйственным магазином в с. Ларьяке тов. Пимонова и продавец Пуг-Югского торгового отделения тов. Чейметова. Эти товарищи имеют постоянную связь с покупателями, изучают их спрос и принимают меры к удовлетворению запросов потребителей. О них всегда можно слышать только положительные отзывы. Тов. Пимонова двухмесячный план товарооборота выполнила на 175 процентов, а тов. Чейметова — на 146.

За последнее время значительно улучшилась работа в раймаге (зав. т. Жилина). Она добилась дружной и слаженной работы своего коллектива. Продавец галантерейного отдела тов. Логинова двухмесячный план товарооборота выполнила на 100,4 процента.

Неплохих результатов добилась продавец Б-Ларьякского торгового отделения тов. Семенова, выполнившая двухмесячный план товарооборота на 112 процентов.

Добросовестно и со всей ответственностью относятся к работе пекари Пуг-Югской, Чехломейской и Б-Ларьякской пекарен тт. Козлова, Козловская, Семёнова.

Улучшили за последнее время свою работу женщины-работницы Ларьякской столовой (зав. тов. Васильева). Они борются за улучшение качества и ассортимента блюд и добиваются выполнения месячных планов по общественному питанию. Так, двухмесячный план товарооборота по столовой выполнен на 124 процента. Особенно заботливо к удовлетворению запросов клиентов относятся тт. Васильева, Ершова, Щагина, Оленина.

Честно и добросовестно выполняет свои обязанности ночного сторожа магазинов А. Смолина и ряд других женщин-работниц.

Н. Самарин,
председатель Ларьякского рыбкоопа.

В фонд фестиваля

Развернув подготовку к шестому Всемирному фестивалю, члены ВЛКСМ Н-Вартовской комсомольской организации решили провести воскресник по заготовке дров и заработанные деньги внести в фонд фестиваля.

В воскресенье 24 февраля организованно собрались комсомольцы у клуба с топорами и пилами и отправились в лес на заготовку дров для детских яслей. Каждому нашлась подручная работа по силе и возможности — кто пилил, кто колол, а кто укладывал.

Все комсомольцы хорошо потрудились. Уставшие, но довольные проделанной работой, вечером они пошли домой.

В результате проведенного воскресника было заработано в фонд фестиваля 130 рублей. Такие же воскресники могут быть проведены и другими комсомольскими организациями Н-Вартовска, надо только их умело организовать.

С. Рыбкин.

От всей души благодарим

Недавно я тяжело заболела гриппом и была положена в Охтеурскую больницу на стационарное лечение. Здесь медицинские работники окружили меня заботой и вниманием. Сейчас я вылечилась и хорошо себя чувствую.

От всей души благодарю медицинских работников Охтеурского врачучастка — врача Погорельскую, медработниц П. Серёгину и П. Гельмшеву — за чуткое отношение ко мне и другим больным.

Н. Мухина.

* * *

Сердечно благодарю за чуткое и внимательное отношение ко мне врача райбольницы А. А. Хлесткину, которая умело сделала мне две сложные операции и спасла мою жизнь.

А. Тюльканова.
Село Ларьяк.



Новосибирск. Доярка Е. В. Моргунова, проработав 23 года в опытном хозяйстве Сибирского научно-исследовательского института животноводства, недавно ушла на пенсию. За эти годы она надоила около миллиона килограммов молока. Е. В. Моргунова добилась наивысшей в области продуктивности скота и получала в среднем от каждой коровы ежегодно до пяти тысяч килограммов молока.

Е. В. Моргунова несколько раз была участником Всесоюзной сельскохозяйственной выставки. За высокие производственные достижения она награждена орденом Трудового Красного Знамени.

После ухода на пенсию Е. В. Моргунова часто бывает в хозяйстве Сибирского научно-исследовательского института животноводства, встречается с молодыми животноводами, передает им свой большой многолетний опыт.

На снимке: Е. В. Моргунова рассказывает молодым животноводам области об опыте своей работы.

Фото Лещинского.

Фотохроника ТАСС.

Воспитатели юного поколения

Почётна и ответственна роль учителя в деле воспитания молодого поколения.

Много лет работает на этом поприще учительница 3 класса Н-Вартовской школы Валентина Степановна Ильченко.

Уроки Валентины Степановны всегда отличаются большой продуманностью, правильным построением и проходят на высоком теоретическом уровне.

Валентина Степановна проводит большую и интересную воспитательную работу с учащимися. Её класс хорошо спаян и организован и имеет отличную дисциплину.

Придавая большое значение роли родителей в воспитании детей, она поддерживает тесную связь с родителями, ведет с ними работу по внедрению педагогической пропаганды.

Честно трудясь на педагогическом поприще и отдавая любимому делу все свои знания и умения, Валентина Степановна добилась высокой успеваемости и прочных знаний учащихся.

Хорошими показателями в области воспитания детей отличается работа молодой учительницы 1-го класса этой школы тов. Дедюриной Татьяны Арсентьевны. Она интересно и методически правильно строит уроки, умело используя их в воспитательных целях, проводит с детьми большую внеклассную воспитательную работу, поддерживает тесную связь с родителями. Серьёзное отношение к делу обучения и воспитания детей даёт и хорошие результаты. Татьяна Арсентьевна добилась за первое полугодие учебного года высокой успеваемости учащихся и прочных, глубоких знаний.

Образец педагогического труда показывает учительница начальных классов Мегионской школы Елена Ивановна Седых. Она работает в нашем районе уже 15 лет и за все эти годы пользуется большим и заслуженным авторитетом среди родителей и учащихся.

Умело строя уроки и проводя содержательную и интересную воспитательную работу с детьми, она ежегодно добивается хороших знаний и высокой успеваемости учащихся. Внедряя в школьную практику политехническое обучение Елена Ивановна ведёт интересную и разнообразную работу на уроках ручного труда.

Мастерству педагогического труда у Елены Ивановны может поучиться не только молодёжь, но и опытные учителя.

В день Международного праздника женщин пожелаем Валентине Степановне, Татьяне Арсентьевне и Елене Ивановне многих лет плодотворной работы на педагогическом поприще.

Женщины — на производстве

Немало женщин работают на различных работах в учреждениях и предприятиях райцентра, многие из них заслужили всеобщее уважение среди народа, являясь передовиками производства.

Более 15 лет работает поваром в Ларьякских детских яслях Матрёна Архиповна Антипина. Своим честным трудом она завоевала почёт и уважение среди малышей и их родителей. На кухне у неё всегда чистота и порядок, пищу готовит вкусно, из имеющихся продуктов она старается приготовить разнообразные блюда. За хорошую работу тов. Антипина неоднократно получала от администрации поощрения и денежные премии. От родителей, носящих детей в детские ясли, о Матрене Архиповне всегда можно слышать хорошие отзывы.

Хорошо здесь работают и няни: Евдокия Гребнева и Надежда Атамасс.

Почти 20 лет своей трудовой деятельности отдала делу воспитания молодого поколения Мария Ивановна Савина. С 1939 года она бессменно работает в Ларьякском детском саде заведующей и воспитателем. Мария Ивановна со всей любовью отдаётся этой работе, строит её интересно и увлекательно для детей. Тов. Савина пользуется заслуженным авторитетом среди детей и родителей.

Лучшими финансовыми работниками являются главный бухгалтер госбанка Мария Степановна Жилина, проработавшая 25 лет на финансовой работе и имеющая 30-летний трудовой стаж, главный бухгалтер райфо тов. Кугаевская, бухгалтер отдела сельского хозяйства тов. Самарина.

Хорошо справляются со своими обязанностями работницы райконторы связи телеграфистки тт. Десятерик и Гилева, доставщица телеграмм тов. Соловьёва, письмоносец тов. Веселова, почтовый агент тов. Жолобова.

Много лет работают в райбольнице и пользуются авторитетом медицинские работники тт. Кузнецова, Кайгородова, Верёвкина, Озолина. Неоднократные благодарности от трудящихся за чуткое отношение к больным получали медицинские сёстры тт. Н. Питухина, А. Ганькина, А. Енерина, А. Щеткова, санитарки тт. Н. Белкина, Д. Белкина, А. Рякке и другие.

Женщины-работницы! Самоотверженным трудом будем способствовать успешному выполнению решений XXсъезда КПСС.

ПЕРЕВЫПОЛНЯЮТ НОРМЫ

Высокими показателями в труде встречают Международный женский день 8 марта передовые производственницы Ларьякского рыбучастка.

В социалистическом соревновании хороших результатов добились Анна Воронен, Екатерина Мандрюгина, Хилма Соурова и Ольга Воеводина. Все они систематически выполняют задания на 125—130 процентов.

Редактор Е. АРТЮХОВА.

с. Ларьяк, типография Полиграфиздата Тюменского областного управления культуры Тираж 984 экз. Заказ 36

Пролетарии всех стран, соединяйтесь!

ЛЕНИНСКОЕ ЗНАМЯ

Орган Ларьякского райкома КПСС и районного Совета депутатов трудящихся, Тюменской области

Год издания 10-й
№ 20 (1172)
ВОСКРЕСЕНЬЕ
10
МАРТА
1957 г.
Цена 10 коп.

Трудящиеся района! Закрепим производственные успехи, достигнутые в предвыборном соревновании, добьёмся того, чтобы опыт передовиков соревнования стал достоянием всех рабочих и колхозников!

Закрепить достигнутые успехи в предвыборном соревновании

Истекшие два месяца текущего года были периодом напряженной борьбы трудящихся района за выполнение планов первого квартала к 3 марта — дню выборов в местные Советы депутатов трудящихся.

В результате организационной и агитационно-массовой работы, проведенной партийными, профсоюзными и комсомольскими организациями, сельскими Советами, был создан патриотический трудовой подъем *во всех колхозах и предприятиях*. В предвыборном соревновании участвовало 28 коллективов колхозов и предприятий района. Более 200 колхозников и 700 рабочих рыбной и лесной промышленности брали персональные повышенные обязательства. Большинство из них с честью сдержали свое слово. К 1 марта план первого квартала по пушным заготовкам, рыбодобыче и надою молока на 100 процентов и выше выполнили 15 коллективов и более 600 рабочих рыбной промышленности и колхозников.

Передовиками пушного промысла являются рыбартель имени Ленина (председатель тов. Кунин), выполнившая план первого квартала на 176,2 процента, «Комсомолец» (председатель т. Прасин) — на 171 процент, «Красная звезда» (председатель т. Сигильстов) — на 163 процента и другие. По рыбодобыче досрочно справились с выполнением первого квартала рыбартели имени Молотова, «Красная звезда», им. Ворошилова, им. Сталина, «Комсомолец», Охтеурский, Ларьякский и Н-Вартовский рыбучастки. Выполнили двухмесячный план надоя молока на сто и более процентов доярки колхоза имени Микояна тт. Фролова, Намруева, из сельхозартели «Новая жизнь» тов. Кабина и другие.

В результате борьбы за досрочное выполнение заданий уже к 1 марта район выполнил план рыбодобычи первого квартала на 100,3 процента, план пушных заготовок — на 103,6 процента.

Задача состоит в том, чтобы закрепить трудовые успехи, достигнутые в предвыборном соревновании, всем колхозам использовать опыт передовиков.

Большие и ответственные задачи сейчас стоят перед рыболовецкими артелями по подготовке к весенне-летней путине. У охотников завершается зимний сезон охоты. В сельхозартелях и рыбартелях идут усиленные работы по завершению зимовки скота и подготовке к весеннему севу. Все внимание сейчас и должно быть сосредоточено на решении этих вопросов.

С особым напряжением должны теперь работать и наверстать упущенное те колхозы, которые в течение этих двух месяцев не выполнили планов рыбодобычи и пушнины. К таким относятся рыбартель «Передовик» (председатель тов. Беклемышев), рыбаки которой за период 1957 года выловили всего лишь 14 центнеров рыбы, сельхозартель «Новая жизнь» (председатель тов. Болкин), выполнившая план рыбодобычи первого квартала на 8 процентов и сельхозартель имени Калинина (председатель тов. Котович), бригады Ларьякского и Охтеурского госхоза не сдавшие в этом году государству *ни одного центнера* рыбы.

Ни один колхоз, за исключением колхоза имени Микояна, не выполнил плана надоя молока. Крайне низкие надои в зимний период в сельхозартелях «Новая жизнь» и имени Калинина. В этих артелях допущена также низкая упитанность скота и имеются случаи *непроизводительного* отхода общественного стада.

По всей нашей стране, идущей к 40-летию Великого Октября, развернулось социалистическое соревнование за достойную встречу этой знаменательной даты.

Декабрьский и февральский Пленумы ЦК КПСС призвали трудящихся еще шире развернуть *соревнование за выполнение* и перевыполнение производственных планов, приложить все усилия к тому, чтобы с максимальной полнотой использовать возможности и резервы каждого предприятия, колхоза. Этот призыв нашел горячий отклик по всей нашей стране.

Долг партийных, профсоюзных, *комсомольских*, хозяйственных организаций и правлений колхозов — умело накрепить трудовой подъем, имеющийся среди трудящихся района в период предвыборной кампании в местные Советы депутатов трудящихся и использовать его в дальнейшем для успешного разрешения хозяйственных задач, стоящих перед каждым предприятием и колхозом в 1957 году.

Первичные партийные организации, специалисты рыбной промышленности и сельского *хозяйства обязаны возглавить* растущую трудовую активность масс, заботливо изучать, обобщать и распространять опыт передовиков, внедрять все то *новое, прогрессивное*, что способствует успешному выполнению установленных заданий.

СООБЩЕНИЕ

Районной избирательной комиссии

Об итогах выборов в Ларьякский районный Совет депутатов трудящихся

Районная избирательная комиссия сообщает окончательные итоги о результатах выборов в Ларьякский районный Совет депутатов трудящихся.

4 марта 1957 года в районную избирательную комиссию поступили от всех 35 окружных избирательных комиссий полные сведения о результатах выборов в Ларьякский районный Совет депутатов трудящихся.

Во всех 35 избирательных округах приняли участие в выборах 99,9 процента избирателей. Голосовали за кандидатов блока коммунистов и бескартийных 98,66 процента.

Районная избирательная комиссия на основании статьи 45 «Положения о выборах в краевые, областные, окружные, районные, городские, сельские и поселковые Советы депутатов трудящихся РСФСР» рассмотрела материалы по каждому избирательному округу и зарегистрировала следующих избранных депутатов в Ларьякский районный Совет депутатов трудящихся:

Прасина Мария Николаевна — Комсомольский избирательный округ № 1.
Сигильстов Михаил Семенович — Корликовский избирательный округ № 2.
Прасина Матрона Константиновна — Корликовский избирательный округ № 3.
Пушкина Александр Дмитриевич — К-Еганский избирательный округ № 4.
Кунин Никита Михайлович — Тольканский избирательный округ № 5.
Камин Никита Тимофеевич — Сосново-Борский избирательный округ № 6.
Камина Татьяна Ивановна — Б-Ларьякский избирательный округ № 7.
Чумина Елена Егоровна — Чехломейский избирательный округ № 8.
Корнеев Николай Иванович — Ларьякский избирательный округ № 9.
Першина Таисья Кузьминична — Ларьякский избирательный округ № 10.
Хлесткина Августина Александровна — Ларьякский избирательный округ № 11.
Панин Юрий Евграфович — Ларьякский избирательный округ № 12.
Артюхова Екатерина Емельяновна — Ларьякский избирательный округ № 13.
Селезнева Евдокия Ивановна — Ларьякский избирательный округ № 14.
Ситникова Павел Карпович — Ларьякский избирательный округ № 15.
Сигильстов Иван Егорович — Пуг-Югский избирательный округ № 16.
Сигильстова Марфа Никитична — Охтеурский избирательный округ № 17.
Калинин Михаил Иванович — Охтеурский рыбучастковый избирательный округ № 18.
Вавилкин Виктор Яковлевич — Лапчинский избирательный округ № 19.
Ворошина Александра Ефимовна — Тархово-Пылинский избирательный округ № 20.
Тарков Кузьма Ильич — Тарховский избирательный округ № 21.
Хвалынов Леонид Федорович — Н-Вартовский избирательный округ № 22.
Патрушкин Федор Кузьмич — Н-Вартовский избирательный округ № 23.
Решетников Дмитрий Матвеевич — Н-Вартовский избирательный округ № 24.
Пальянов Александр Федорович — Н-Вартовский избирательный округ № 25.
Самсонов Виктор Петрович — Н-Вартовский избирательный округ № 26.
Захарова Валерия Никитична — Поселково-Мысовской избирательный округ № 27.
Котович Александр Васильевич — Мегионский избирательный округ № 28.
Черепанова Вера Георгиевна — Мегионский избирательный округ № 29.
Корнеев Сергей Андреевич — Октябрьский избирательный округ № 30.
Ермаков Алексей Павлович — Октябрьский избирательный округ № 31.
Шмаков Иван Федотович — Октябрьский избирательный округ № 32.
Сосинина Раиса Петровна — Сосинский избирательный округ № 33.
Волкова Раиса Федоровна — Былинский избирательный округ № 34.
Сухушин Федор Андреевич — Вампугольский избирательный округ № 35.

Районная избирательная комиссия по выборам в Ларьякский районный Совет депутатов трудящихся.

Неутомимые труженики

Высокими показателями отметил день выборов в местные Советы депутатов трудящихся шестидесятилетний рыбак колхоза «Комсомолец» Кузьма Николаевич Прасин. Квартальный план по вылову рыбы он выполнил к первому марта на 220 процентов.

Одновременно с добычей рыбы тов. Прасин занимался и пушным промыслом и сдал государству на 3400 рублей пушнины, выполнив квартальное задание на 200 проц.

Лучший охотник этого колхоза Корнил Николаевич Мычиков к 20 февраля сдал пушнины на 7080 рублей и взял обязательство сдать до конца квартала еще на 1 000 рублей пушнины.

Труд этих товарищей является достойным примером для всех колхозников рыбартели «Комсомолец».

А. Ивашов.

Концерт у лесозаготовителей

Недавно на Октябрьский лесоучасток прибыла агитбригада Н-Вартовского Дома культуры и выступила перед рабочими и служащими с концертом художественной самодеятельности.

В программе концерта были даны разнообразные и интересные для зрителей номера.

Лесозаготовители остались довольны художественным обслуживанием и выразили благодарность агитбригаде.

К. Алешков.

Слово сдержали

Рыбаки и рыбачки рыбартели «Красное знамя» с честью выполнили взятое на себя обязательство и отметили день выборов в местные Советы выполнением квартального плана по добыче рыбы.

Впереди соревнующихся идет звено тов. Черепанова, выловившее 78 центнеров рыбы вместо 61,5 центнера плановых. Лучшими промысловиками этого звена являются комсомольцы В. Сливкин и В. Зыков, выполнившие свои задания на 143—150 процентов.

Успешно справился с выполнением плана рыбодобычи Петр Палимов, который выловил 17 центнеров рыбы вместо 12 центнеров плановых.

И. Кукина.

Бухгалтер колхоза «Красное знамя».

Крушение самодержавия

12 марта исполняется 40 лет со дня победы февральской буржуазно-демократической революции в Ревеле. Публикуемая статья дает представление о первых днях этой революции, в частности о падении царизма.

Мировая война шла уже третий год. Европа превратилась как бы в гигантскую человеческую бойню. На полях сражений умерщвлялись, калечились миллионы людей. Измученная, плохо вооружённая, руководимая бездарными царскими генералами, русская армия терпела одно поражение за другим. В тылу царила разруха, охватившая все отрасли хозяйства. Нехватало топлива, транспорт разваливался, надвигался голод. Озлобление против царского правительства охватило массы населения.

Большевики изо дня в день вели революционную работу среди рабочих, солдат, крестьян, раскрывали им истинное значение империалистической грабительской войны.

«Довольно терпеть и молчать, — писалось в листовке Петербургского комитета большевиков, обращённой к рабочим столицы. — Чтобы устранить дороговизну и спастись от надвигающегося голода, вы должны бороться против войны, против всей системы насилия и хищничества».

На заводах Петербурга и других городов всё чаще вспыхивали забастовки, завершавшиеся мощными антиправительственными демонстрациями. Охваченные глухим брожением, целые воинские части отказывались идти в атаку, расправлялись с реакционным офицерством. Страна была накануне революционного взрыва.

Предчувствуя надвигающуюся грозу, царская шайка заметалась в поисках спасения. Царь Николай II и его ближайшие приспешники, опасаясь народного восстания, решили пойти на заключение сепаратного (т. е. без участия союзников) мира с германским кайзером Вильгельмом. Но открыто сказать об этом царь не решался, боялся противодействия буржуазных кругов, боялся, что над ним могут учинить расправу. Эти опасения царя имели основания. Послы союзных государств Англии и Франции не раз намекали на возможность цареубийства.

Русская буржуазия, заинтересованная в продолжении войны, настороженно следила за политикой царя. Как только подтвердились слухи, что Николай II намерен заключить мир с Германией, буржуазные партии решили устроить дворцовый переворот. В ночь с 17 на 18 декабря 1916 года группа высокопоставленных заговорщиков застрелила на вирушке Григория Распутина, «царского лампадника», прохитрина, имевшего огромное влияние на царскую семью. Они втайне надеялись, что это заставит царя одуматься.

Участники заговора генералы Алексеев, Рузский, Крымов считали, что нужно спешить. Решено было с небольшой воинской частью в феврале захватить поезд царя и принудить его отречься от престола в пользу малолетнего сына Алексея.

Но ни царю, ни буржуазии не удалось осуществить планов, имевших целью задержать, а потом и разгромить революцию. В схватку вмешался пролетариат, лютой ненавидевший и царизм, и буржуазию. Наступал час расплаты за многовековый гнёт, унижения и невыносимые условия жизни.

9 января (ст. ст.) 1917 года по призыву большевиков трудящиеся Петрограда, Москвы, Баку и многих других городов вышли на улицы с красными знамёнами. Царизм ответил жестокими репрессиями. Начались повальные аресты. Буржуазия при первых же раскатах революционной грозы забила тревогу. Вожди буржуазии умоляли рабочих не устраивать демонстраций, отказываться от выступлений против царизма. Но революционный вихрь ширился, рос.

23 февраля большевики призвали пролетариат к стачке. Забастовало большинство предприятий Петербурга. Мощные колонны демонстрантов двинулись к Троицкой площади. Конные и пешие полицейские разгоняли демонстрантов. Стачка охватила весь Петербург. Демонстранты со всех концов города устремились к центру — к Невскому проспекту. Они пели революционные песни, несли лозунги: «Долой царя!», «Долой войну!», «Хлеба!». То в одном, то в другом месте происходили стычки с полицейскими отрядами.

Петербургскому гарнизону было приказано пускать в ход огнестрельное оружие. Но войска уже были ненадёжны. Большевики развернули большую работу среди солдат гарнизона, вовлекли их в активную борьбу против самодержавия.

Председатель Государственной думы Родзянко, стараясь склонить царя к уступкам, в своей телеграмме Николаю II писал: «Необходимо немедленно поручить лицу, пользующемуся доверием страны, составить новое правительство. Медлить нельзя. Всякое промедление смерти подобно. Молю бога, чтобы в этот час ответственность не пала на венценосца».

Царь не обратил должного внимания на призывы своего холопа. Получив телеграмму, он сказал министру двора Фредериксу:

— Опять этот толстяк Родзянко мне написал разный вздор, на который я ему не буду даже отвечать.

Выборгский комитет большевиков, к которому после ареста Петербургского комитета перешло руководство борьбой, постановил развернуть вооружённую борьбу, захватывать склады с оружием, разоружать городовых.

В ночь с 26 на 27 февраля учебная команда Волынского полка, стрелявшая ранее по рабочим на Знаменской площади, решила больше по демонстрантам не стрелять.

Под руководством унтер-офицера Карпичникова солдаты расправлялись с царскими офицерами, освободили арестованных и направились в ближайшие казармы. К восставшим без всякого промедления присоединились Преображенский и Литовский полки.

27 февраля (12 марта) восстание стало всеобщим. Войска вместе с рабочими стали хозяевами положения.

Заседавшие в Таврическом дворце представители буржуазных партий в мертвой обстановке искали выхода из создавшегося для них трудного положения. Разводя руками, Родзянко спрашивал:

— Что делать?

Одни предлагали назначить военным диктатором популярного генерала. Другие говорили, что необходимо создать из членов думы полновластный комитет для «водворения порядка» в Петрограде. В разгар прений думцы услышали топот ног и бряцание оружием. Таврический дворец со всех сторон был оцеплён войсками и вооружёнными рабочими...

Царь, получив известие о событиях в Петрограде, ещё пытался оказать побеждавшей революции сопротивление. К столице высылались наспех формируемые части, а также войска с фронта. Но они при первой же возможности братались с революционными войсками.

Сбросили царя с престола, совершили революцию рабочие и крестьяне, одетые в солдатские шинели, но на первых порах власть в стране захватила буржуазия. Созданное буржуазией правительство поспешило договориться с царём. В ставку к Николаю II приехали уполномоченные Временного комитета Государственной думы Гучков и Шульгин.

Гучков говорил о безнадёжности положения в стране. Петербург уже всецело в руках движения, попытки фронта не приведут ни к чему, всякая воинская часть перейдёт на сторону движения, как только подышит петербургским воздухом.

— Поэтому всякая борьба для вас бесполезна. Совет наш заключается в том, что вы должны отречься от престола.

Царь ответил:

— Я этот вопрос уже обдумал и решил отречься. — Он заявил, что передает престол своему брату Михаилу Александровичу.

Русская буржуазия никак не хотела расстаться с самодержавной властью растленной династии Романовых. Едва избавившись от одного кровавого деспота, она с рабской покорностью уже просила на престол другого. Но хлопоты и уловки буржуазных политиканов остались втуне.

Судьбу страны брал в свои руки народ. Уже создавались Советы рабочих и солдатских депутатов — органы новой, революционной власти.

Список

депутатов, избранных в Ларьякский сельский Совет депутатов трудящихся

Емелина Валентина Фёдоровна — Ларьякский избирательный округ № 1.

Елисеев Александр Абрамович — Ларьякский избирательный округ № 2.

Кондаков Михаил Александрович — Ларьякский избирательный округ № 3.

Найдо Феодора Матвеевна — Ларьякский избирательный округ № 4.

Рыстышева Ольга Васильевна — Ларьякский избирательный округ № 5.

Самарин Николай Ильич — Ларьякский избирательный округ № 6.

Чернявский Иван Леонтьевич — Ларьякский избирательный округ № 7.

Яров Поликарп Иванович — Ларьякский избирательный округ № 8.

Мартынова Мария Трифоновна — Ларьякский избирательный округ № 9.

Дружинин Николай Васильевич — Ларьякский избирательный округ № 10.

Гуменко Родина Дмитриевна — Ларьякский избирательный округ № 11.

Тюльканов Николай Прохорович — Ларьякский избирательный округ № 12.

Сигильетов Яков Васильевич — Пуг-Югский избирательный округ № 13.

Чумов Матвей Николаевич — Чехломейский избирательный округ № 14.

Мазикова Анфиса Сергеевна — Чехломейский избирательный округ № 15.

Первая сессия сельского Совета

6 марта состоялась первая сессия Ларьякского сельского Совета депутатов трудящихся.

Сессия избрала исполнительный комитет сельского Совета. Председателем сельского Совета депутатов трудящихся избран тов. Яров, заместителем председателя — тов. Тюльканов, секретарём — тов. Смолина.

Сессия избрала также членами исполкома сельского Совета товарищей: П. Ярова, Н. Тюльканова, В. Смолину, Н. Самарина и М. Кондакова.

Кроме того, на первой сессии утверждены постоянные комиссии сельского Совета.

Лучшие производственники

Участники предвыборного соревнования Октябрьского лесозаготовительного участка, сучкорубы Ксения Чернышова, Юлия Лебедевич, Любовь Непогодина и Тамара Орлова добиваются ежедневного перевыполнения дневных норм выработки на 110 — 150 процентов.

Не уступают сучкорубам в соревновании трактористы Иван Липецкий, Иван Расколупа, Иван Шмаков, Леонид Перников и электропильщик Василий Варакин, систематически выполняющие нормы выработки на 108 — 150 процентов.

Хороших результатов в работе добиваются и возчики леса Леонид Бабяков, Александр Буторин и Юрий Пескин. Они ежедневно выполняют свои нормы на 120 — 136 процентов.

С высокими показателями

Высокими производственными показателями встретили день выборов в местные Советы депутатов трудящихся рыбаки бригады Н-Вартовского гослова (бригадир тов. Габунов) к 3 марта выполнили квартальный план на 157 процентов, заняв в соревновании по рыбзаводу первое место.

Самоотверженно трудясь на промысле в любую погоду, передовики рыбодобычи тт. Печенкин, Алташов, Габунов, Захаров, Каримов выполнили квартальное задание на 154—168 процентов.

Подведя итоги предвыборного соревнования, дирекция рыбзавода и заводской комитет вручили передовой бригаде тов. Габунова переходящий вымпел.

За передовиками рыбодобычи идут обработчики рыбы Н-Вартовского рыбучастка тт. Липецкая, Балха Манджиева и другие. Они выпустили мороженых рыботоваров и реализовали консервозаводу 304 центнера, выполнив квартальный план на 120 процентов.

Г. Захаров.

СЛАВНЫЕ ИТОГИ

Передовики пушного промысла колхоза «Красная звезда», тт. Т. Лексин и Н. Прасин, упорно борясь за выполнение предвыборных сопобязательств, сдали за два месяца пушнины государству на 7 300—8000 руб.

С честью выполнили взятые обязательства охотники колхоза имени Ленина Д. Кунин и А. Кунин, сдавшие на заготпункт пушнины на 7000 - 8000 рублей.

Редактор Е. АРТЮХОВА.

с. Ларьяк, типография Полиграфиздата Тюменского областного управления культуры Тираж 964 экз. Заказ 39

Пролетарии всех стран, соединяйтесь!

ЛЕНИНСКОЕ ЗНАМЯ

Орган Ларьякского райкома КПСС и районного Совета депутатов трудящихся, Тюменской области

Год издания 19-й
№ 21 (1178)
ЧЕТВЕРГ
14
МАРТА
1957 г.
Цена 10 коп.

Шире развернуть строительство в районе, повысить темпы и качество строительных работ, использовать для этого все имеющиеся возможности и средства — такова одна из важнейших задач, стоящих сейчас перед предприятиями, колхозами и учреждениями района.

Жилищно-бытовому строительству повседневное внимание

Партия и правительство уделяют большое внимание новому строительству в городах, рабочих посёлках, а также строительству в сельской местности.

Помня о том, что улучшение жилищных и материально-бытовых условий трудящихся является одной из главных задач нашей партии, ряд организаций нашего района несколько улучшили дело по жилищному строительству, по строительству производственных помещений и объектов для социально-культурных учреждений. Так, районная контора министерства связи (начальник тов. Питухин), колхоз «Красная звезда» (пред. т. Сигильстов), И-Вартовский рыбкооп (пред. т. Шмигельский) и другие организации полностью освоили средства, отпущенные на строительство и ремонт производственных, социально-культурных объектов и жилых домов, построив большую часть планируемых объектов и продолжая сейчас вести строительство.

Однако наряду с некоторыми положительными результатами, дело производственного и жилищного строительства в районе поставлено всё ещё неудовлетворительно. Ряд руководителей организаций не проявляют должной заботы о жилищном фонде, плохо осваивают средства, отпускаемые государством на строительство. Например, И-Вартовский рыбзавод (директор тов. Хозяйков) в 1956 году вместо 170 тысяч рублей, отпущенных на жилищное строительство, освоил только 90 тысяч рублей. Мало проявляет заботы об улучшении быта рабочих и начальник Октябрьского лесоучастка тов. Касунькин, который из полагающихся 133 тысяч рублей израсходовал на жилищное строительство лишь 76 тысяч рублей или 57 процентов, в то время как рабочие лесоучастка крайне нуждаются в жилых помещениях. 70 тысяч рублей недоосвоено на строительство Ларьякским райрыболовпотребсоюзом.

Неудовлетворительно поставлено строительство жилых домов для колхозников, животноводческих помещений, бань, клубов, детских садов и яслей в колхозах района. Пренебрежительно к бытовым нуждам колхозников и колхозной молодёжи относятся председатели колхозов «Новая жизнь» и имени Калинина тт. Белкин и Котович. В этих колхозах нет ни клубов, ни помещений под детские сады и ясли, ряд колхозников живут в плохих жилых помещениях. До сих пор, не работают бани в колхозах им. Ворошилова и «Комсомолец».

В строительство жилых помещений, производственных и культурно-бытовых объектов вкладываются большие средства, но подчас строительные работы ведутся нехачественно, затягиваются и отдельные объекты годами значатся в графе «переходящих строек». Так, строительство Ларьякской начальной школы началось в 1951 году, закончилось в 1956 году и сейчас уже требует капитального ремонта. Верхом бракодельства является строительство морозильной камеры в Б-Ларьяке, пять лет уже строится склад в Чекломее райрыболовпотребсоюзом. Некачественно строятся общежития на Октябрьском лесоучастке, в И-Вартовском рыбзаводе.

Эти факты говорят о том, что отсутствует постоянный строгий контроль за строительством и его качеством со стороны руководителей, предприятий и организаций, а также первичных партийных организаций и сельских Советов. Крайне неудовлетворительно занимается этими вопросами отдел колхозного и сельского строительства исполкома райсовета и не оказывает строителям технической помощи.

Улучшение жилищных и культурно-бытовых условий трудящихся есть залог успешного выполнения производственных планов и заданий. Поэтому руководители предприятий, учреждений колхозов должны наметить конкретные мероприятия на 1957 год по жилищному, производственному и культурно-бытовому строительству, а также составить графики ремонта и добиваться безусловного выполнения планов по строительству.

Руководители предприятий и колхозов обязаны вскрыть внутренние резервы, максимально использовать имеющиеся возможности и резко повысить темпы строительства.

Долг партийных, профсоюзных организаций сельских Советов широко популяризировать индивидуальное жилищное строительство и оказывать всяческое содействие индивидуальным застройщикам. Необходимо также повседневно контролировать работу строителей и строительных бригад, добиваясь быстрого качественного и дешевого строительства объектов.

Руководители предприятий, учреждений и колхозов, первичные партийные организации, сельские Советы в деле дальнейшего развёртывания жилищно-бытового строительства и улучшения материально-бытовых условий трудящихся района должны строго руководствоваться решениями XX съезда КПСС, декабрьского и февральского Пленумов ЦК КПСС и добиваться безусловного их выполнения.

ДОСКА ПОЧЕТА

За выполнение плана 1956 года и досрочное выполнение плана первого квартала 1957 года по рыбодобыче решением бюро районного комитета КПСС и исполкома районного Совета депутатов трудящихся заносится на районную Доску почёта:

Рыбартель имени Молотова (бригадир рыбодобычи тов. Я. П. Вылва, председатель сельского Совета И. Тайлашев), выполнившую квартальный план на 156 процентов.

Рыбартель „Красная звезда" (заместитель председателя А. Елисеев, бригадир рыболовецкой бригады В. Лакоин), выполнившую квартальный план на 183 процента.

Рыбартель „Комсомолец" (председатель артели К. Прасин), выполнившую квартальный план на 120 процентов.

Рыбартель имени Сталина (председатель Д. Иванов, бригадир рыболовецкой бригады К. Камин), выполнившую квартальный план на 126 процентов.

Рыбартель имени Ворошилова (председатель В. Полков, секретарь парторганизации Е. Мизуркина), выполнившую квартальный план на 101 процент.

Рыбартель „Красное знамя" (председатель А. Новосельцев, бригадир рыболовецкой бригады Н. Палимов), выполнившую квартальный план на 100 процентов.

Нижне-Вартовский рыбучасток (начальник П. Крюков), выполнивший квартальный план рыбодобычи на 102 процента, обработки рыботоваров на 117 процентов.

Кыкин П. И. — рыбак артели имени Сталина, выполнивший квартальный план на 100 процентов.

Натуекин А. В. — звеньевой рыбартели имени Сталина, выполнивший квартальный план на 130 проц.

Сигильстов Г. И. — рыбак колхоза имени Сталина, выполнивший квартальный план на 111,8 процента.

Камин Г. К. — рыбак рыбартели имени Сталина, выполнивший квартальный план рыбодобычи на 100 проц.

Прасин К. И. — рыбак рыбартели «Комсомолец», выполнивший квартальный план рыбодобычи на 220 проц.

Чужин Я. В. — рыбак рыбартели «Красная звезда», выполнивший план рыбодобычи за 1956 г. на 121 проц.

Сигильстов Н. В. — бригадир Пук-Югской рыболовецкой бригады рыбартели «Красная звезда», выполнивший план рыбодобычи за 1956 год на 120 проц.

Лакоина Н. И. — рыбачка рыбартели «Красная звезда», выполнившая план рыбодобычи за 1956 год на 131 процент.

Лакоин Т. П. — рыбак рыбартели «Красная звезда», выполнивший план рыбодобычи за 1956 г. на 132 проц.

Прасин К. Г. — рыбак рыбартели «Красная звезда», выполнивший план рыбодобычи за 1956 г. на 122 проц.

Сигильстова А. А. — рыбачка рыбартели имени Микояна, выполнившая план рыбодобычи за 1956 год на 102 процента.

Прасин А. Н. — рыбак рыбартели «Ударник второй пятилетки», выполнивший план рыбодобычи за 1656 г. на 139 процента.

Прасин Н. П. — рыбак рыбартели «Ударник второй пятилетки», выполнивший план рыбодобычи за 1956 г. на 127 процентов.

Камин Г. Т. — звеньевой рыбартели им. Молотова выполнивший квартальный план рыбодобычи на 300 проц.

Сигильстов С. Е. — рыбак колхоза им. Молотова выполнивший план рыбодобычи за 1956 г. на 129 проц.

Камин Я. П. — рыбак колхоза «Передовик», выполнивший план рыбодобычи за 1956 год на 162 процента.

Каткалов П. Е. — бригадир рыбартели «Передовик», выполнивший план рыбодобычи за 1956 год на 146 проц.

Прасин Г. Т. — звеньевой рыбартели «Передовик», выполнивший план рыбодобычи за 1956 г. на 135 проц.

Сигильстов В. И. — бригадир рыбартели «Передовик», выполнивший план рыбодобычи за 1956 г. на 134,5 проц.

Кунин Ф. П. — рыбак рыбартели «Комсомолец», выполнивший план рыбодобычи за 1956 год на 125 проц.

Прасин Н. И. — рыбак рыбартели «Комсомолец», выполнивший план рыбодобычи за 1956 год на 140 проц.

Сорокина А. — рыбачка рыбартели имени Микояна, выполнивший план рыбодобычи за 1956 г. на 106 проц.



Алтайский край. За последние годы в передовом колхозе имени Ворошилова Третьяковского района резко увеличилось производство молока, мяса, шерсти и яиц. В артели около 5.600 тонкорунных и полутонкорунных овец. Животные содержатся в хороших условиях, полностью обеспечены кормами.

На снимке: отара овец колхоза имени Ворошилова.

В каждом втором колхозе — ежемесячное авансирование

Половина сельхозартелей Белоруссии осуществляет ежемесячное авансирование. Многие сельхозартели применяют дифференцированную и прогрессивную оплату труда. Труд животноводов почти повсеместно оплачивается с учётом роста продуктивности скота и сохранения молодняка. Широко применяются и другие меры материального поощрения колхозников: оплачиваемые отпуска, премии, пособия.

Повсеместно возросла производительность труда при повышении сдельных норм, колхозы более организованно, чем в прошлом году, готовятся к весенним работам. На 20 процентов по сравнению с соответствующим периодом прошлого хозяйственного года возросло валовое производство молока.

Расчёты по подписке на займ

Заканчиваются расчеты по подписке на Государственный заем развития народного хозяйства СССР (выпуск 1956 г.). Рабочие и служащие уплачивают последний взнос по подписке при получении заработной платы за первую половину марта. Бухгалтерия предприятий и учреждений должна одновременно выдать им облигации на всю сумму их подписки.

К 15 марта заканчиваются также расчеты по подписке крестьян на облигации этого займа.

В нынешнем году по Государственному займу развития народного хозяйства СССР (выпуск 1956 года) состоится два тиража выигрышей. ТАСС.

С собрания коллектива рабочих Н-Вартовского рыбзавода

Недавно состоялось общее собрание коллективов работников Н-Вартовского рыбзавода и рыбучастка, на котором обсуждались вопросы о результатах хозяйственно-финансовой деятельности рыбзавода и о выполнении коллективного договора между администрацией и рабочими и служащими рыбзавода за 1956 год.

С докладом по первому вопросу выступил директор завода тов. Хозяинов, о результатах проверки выполнения коллективного договора доложила председатель завкома тов. Ситникова.

Тов. Хозяинов отметил в докладе, что в истекшем 1956 году, коллектив работников рыбзавода работал крайне неудовлетворительно. Государственный план рыбодобычи выполнен по рыбзаводу лишь на 94 процента, а по гослову — только на 73. Рыбзавод недодал государству 900 центнеров рыбы, из них 500 центнеров недодано гословом. Причинами невыполнения плана рыбодобычи явились: несвоевременная подготовка к весенне-летней путине, невыстаивание планового количества рыбаков и орудий лова как по колхозам, так и по гослову, низкая производительность труда рыбаков на рыбном промысле, отсутствие бережного отношения со стороны рыбаков к орудиям лова, большие простои флота.

Далее в докладе подчеркивается, что рыбзавод не справился с выпуском продукции по качеству и ассортименту. По выпуску мороженой рыбопродукции план выполнен на 83 процента, первыми сортами реализовано лишь 64 процента всей выпущенной рыбопродукции, допущен выпуск брака, большие сверхнормативные потери в производстве.

В заключительной части доклада тов. Хозяинов остановился на задачах, стоящих перед коллективом рыбзавода в 1957 году.

По докладу тов. Хозяинова и сообщению тов. Ситниковой развернулись прения.

Тов. Вялков в своем выступлении отметил серьезный недостаток в работе несамоходного ларового флота, находящегося на сборе сырца с угодий. Он сказал:

— У кормоприемщиков часто бывает пересортица рыбы. Это происходит потому, что в жаркое время летнего периода люки плашкоутов не накрываются сенными матрацами, лед быстро тает и рыба портится.

У нас имеют место простои флота у причалов, потому что погрузо-разгрузочные работы не механизированы, а имеющийся транспортер нельзя установить из-за отсутствия электромоторов и недостаточного количества транспортерной ленты.

Мастер стрежевого лова тов. Кайгородов сказал, что администрация и профсоюзная организация завода очень мало уделили внимания вопросу жилищно-бытовых условий рабочих и служащих, поэтому половина имеющихся квартир неблагоустроены. Квартиры в бараках отделены друг от друга тесовыми заборками, в них сырость, которую из-за ветхости невозможно изжить. Администрация и ФЗМК рыбзавода плохо заботятся о здоровье трудящихся. В 1956 году на 400 человек рабочих и служащих рыбзавода было приобретено лишь пять курортных путевок.

Техник лова тов. Зольников и начальник рыбоучастка т. Крюков отметили несерьезное отношение дирекции рыбзавода к подбору кадров рыбаков. На добычу рыбы отправляют людей, неумеющих обращаться с орудиями лова и даже управлять лодкой.

Зав. механическим цехом тов. Смолин критиковал главного инженера тов. Захарова за то, что он мало уделяет внимания работе техсовета, а поэтому на заводе наблюдается застой в вопросах рационализации производства и изобретательства. Тов. Смолин отметил также, что из-за отсутствия сухих дров локомобиль не может работать на полную мощность.

Моторист т. Стампольский выступил с критикой о том, что в истекшем году из-за неразворотливости администрация завода флот вышел для сбора сырца на неделю позднее. Руководители рыбучастков не организовывали своевременной погрузки и выгрузки рыботоваров, поэтому имели место большие простои флота. Так, после первого рейса в Корлики флот целую неделю простоял в Ларьяке, ввиду чего 200 центнеров рыбы из Корликов не было вывезено.

В прениях выступили также тт. Кочнев, Филатов, Ефремов и другие.

На собрании единогласно был принят коллективный договор на 1957 год. Кроме того, собрание вызвало на соревнование коллектив работников Сытоминского рыбзавода.

А. Соколов.

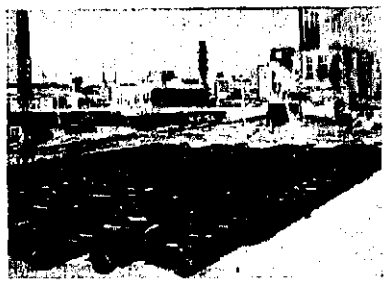

Китайская Народная Республика. Чаньчуньский автомобильный завод является первым автомобилестроительным предприятием в Китае. В октябре прошлого года с его главного конвейера непрерывным потоком пошли автомашины марки «Цзефан» («Освобождение»). На месте поросшего бурьяном пустыря воздвигнуты 34 цеха и подсобных предприятия. Этот новый завод, спроектированный и построенный с помощью Советского Союза, будет выпускать 30 тысяч автомашин в год. Постепенно производительность завода будет расти. В настоящее время через каждые 9 минут с конвейера сходит готовая автомашина.

На снимке: готовые к отправке автомашины марки «Цзефан» на заводском дворе.

Фото Цзи Чжи-чена.

Агентство Синьхуа.

СВОДКА

о ходе выполнения плана рыбодобычи на 10 марта

(в проц. к плану 1 кв.)

Наименование колхозов	проц. выпол.
По колхозам	
Им. Молотова	196,0
«Красная звезда»	183,0
Им. Сталина	126,0
«Комсомолец»	120,0
«Красное знамя»	101,0
Им. Порошилова	100,0
«Передовик»	60,0
Им. Микояна	54,0
«Ударник 2-й пятилетки»	28,0
«Новая жизнь»	8,0
Им. Калинина	—
По рыбучасткам	
Охтоурский	161,0
Ларьякский	109,0
Н-Вартовский	108,0
Корликовский	84,0
Б-Тарховский	50,0
По району	111,0

Международный обзор

Опасная игра американской дипломатии

Весь мир является свидетелем опасной игры, которую ведут в последнее время Соединенные Штаты в вопросе о выводе израильских войск с территории Египта. Еще в начале ноября прошлого года Организация Объединенных Наций потребовала немедленного и безоговорочного вывода с египетской земли войск агрессоров. С тех пор прошло более четырех месяцев. Генеральная Ассамблея ООН приняла еще пять резолюций, подтверждая свое требование. Однако, Израиль упорно игнорировал все эти решения, продолжая оккупировать районы Газы и Акабского залива в Красном море.

Совершенно ясно, что Израиль в данном случае не играл никакой самостоятельной роли. Он не мог бы поступить таким образом, если бы за его спиной не стояли Соединенные Штаты Америки. Это со всей очевидностью выявилось как в ходе обсуждения вопроса о выводе израильских войск в Генеральной Ассамблее ООН, так и во время двусторонних американо-израильских переговоров.

Американская дипломатия вела довольно грубую игру. С одной стороны, она всячески подчеркивала «неуступчивость» Израиля, которую сама же создавала, а с другой — выставляла Соединенные Штаты в роли «миротворца». Итогами этой двуликой позиции явились выступления на сессии Генеральной Ассамблеи 1 марта Министра иностранных дел Израиля Г. Меир и американского делегата Лоджа. Меир объявила о согласии Израиля вывести свои войска из Газы и Акабского залива при условии, что эти районы до «определения их дальнейшей судьбы» будут заняты войсками ООН, а Акабский залив к тому же будет объявлен международным. Лодж «поддержал» эти условия поскольку они являются ничем иным, как выражением американских планов в этом районе. Последние имеют в виду закрепление на неопределенное время на территории Египта войск Объединенных Наций, т. е. отторжение египетской территории в двух важных районах — в районе Газы и в районе залива Акаба.

Выступая на заседании Генеральной Ассамблеи ООН 4 марта, советский представитель А. А. Соболев заявил, что израильские войска должны немедленно покинуть территорию Египта без каких-либо условий и что после этого должны быть безотлагательно выведены с египетской территории и все войска ООН. Никакое иное решение, закрепляющее в Египте войска ООН в качестве оккупационных войск, не может считаться законным. Если же Израиль, заявил советский представитель, будет продолжать свою тактику проволочек, то ООН должна пойти по пути принятия решительных мер, способных положить конец продолжающейся израильской агрессии.

По сообщениям печати 6 марта, Израиль начал выводить свои войска с египетской территории.

Новое государство в Африке

Национально-освободительное движение угнетенных народов добилось еще одной победы. 6 марта в Западной Африке родилось новое государство — Гана, входящее в состав Британской империи. В этот день население бывшей английской колонии Золотой Берег после длительной и упорной борьбы получило политическую независимость. В состав нового государства входит также находившаяся под английским управлением часть полонечной территории Того (другая часть Того до сих пор лишена независимости и находится под французским контролем).

Свое название новое государство получило от страны Гана, которая существовала в этом же районе до XIII столетия. Колонизаторы — сперва португальские, а затем английские — ликвидировали это древнее государство, превратив его в свою колонию.

Теперь над Ганой больше не развеваются флаги колониального угнетения. Их сменили национальные красно-желто-зеленые знамена с пятиконечной звездой в центре. Территория нового государства превышает 237 тысяч квадратных километров, что примерно равно площади Великобритании. В Гане насчитывается около 5 миллионов жителей.

Тяжелое наследие досталось народу Ганы. Большинство населения неграмотно. Ощущается острая нехватка врачей, а также собственной технической интеллигенции. В экономике наблюдается засилие иностранных монополий, прежде всего английских. Но народ Ганы преисполнен решимости итти по новому пути. «Гана, вперед!» — С этим лозунгом родилось новое государство.

В основу внешней политики государства Ганы, как заявил его премьер-министр Нкрума, будут положены три принципа — достоинство, мир, дружба. «Мы, — сказал он, — не вступим ни в одну из групп держав или политические блоки».

Советский народ горячо приветствует победу народа Ганы. В телеграмме П. А. Булганина премьер-министру Куаме Нкруме выражается сердечное пожелание успехов и процветания молодому государству на пути независимости и прогресса.

В. Харькин.

Редактор Е. АРТЮКОВА.

с. Ларьян, типография Полиграфиздата Тюменского областного управления культуры Тираж 884 экз. Заказ 42

Пролетарии всех стран, соединяйтесь!

ЛЕНИНСКОЕ ЗНАМЯ

Орган Ларьянского райкома КПСС и районного Совета депутатов трудящихся, Тюменской области

Год издания 18-й
№ 22 (1174)
ВОСКРЕСЕНЬЕ
17
МАРТА
1957 г.
Цена 10 коп.

Рыбаки и рыбачки, работники рыбной промышленности!

Шире развертывайте социалистическое соревнование за выполнение годового плана рыбодобычи к 7 ноября — 40-й годовщине Великого Октября.

Обращение

участников районного совещания рыбохозяйственного актива ко всем рыбакам и рыбачкам колхозов и гослова, рабочим и работницам, инженерно-техническим работникам и служащим предприятий рыбной промышленности Ларьянского района

Дорогие товарищи!

Трудящиеся Советского Союза в истекшем году развернули социалистическое соревнование за выполнение задач, поставленных Директивами XX съезда партии по шестому пятилетнему плану развития народного хозяйства СССР. Трудовой и политический подъём трудящихся страны обеспечил перевыполнение государственных планов первого года шестой пятилетки.

В общей семье тружеников нашей страны *успешно трудились в 1956 году рыбаки* и рыбачки, обработчики рыбы и другие работники рыбной промышленности нашего района. В 1956 году район выполнил годовой план рыбодобычи на 108 процентов, дав стране сверх плана 8820 пудов сибирской рыбы. Выполнили и перевыполнили годовой план рыбодобычи шесть колхозов, три рыбучастка, семь бригад колхозов и одна бригада гослова. Колхоз «Ударник 2-й пятилетки» дал сверх плана 435 центнеров рыбы, имени Сталина — 521 центнер, имени Микояна — 636, «Красная звезда» — 200, «Новая жизнь» — 660, «Передовик» — 168 центнеров. Однако эти достижения могли быть значительно лучше, если бы колхозы, рыбучастки, бригады гослова полнее использовали все имеющиеся возможности и резервы на рыбодобыче и обработке рыбопродукции.

Мы, участники районного совещания, обсудив стоящие перед нами задачи в 1957 году — втором году шестой пятилетки — и подсчитав свои возможности, призываем всех рыбаков и рыбачек колхозов и гослова, всех работников рыбной промышленности района, а также тех, от кого зависит в какой-либо мере выполнение плана рыбодобычи выполнить следующие обязательства:

1. Дать до конца первого квартала 1957 года сверх плана 400 центнеров рыбы. Выполнить годовой план рыбодобычи каждым колхозом, рыбучастком, каждой бригадой к 7 ноября 1957 г. — дню 40-й годовщины Великого Октября и дать до конца года 1400 центнеров рыбы, в том числе по колхозам: «Передовик» — 200 центнеров, «Красная звезда» — 190, имени Сталина — 160, «Красное знамя» — 150, им. Микояна — 140, «Ударник 2-й пятилетки» — 120, «Комсомолец» — 90, им. Молотова — 80, им. Ворошилова — 60, «Новая жизнь» — 40, им. Калинина — 30 центнеров. По гослову дать сверх плана 100 центнеров рыбы.

2. Не позднее чем к 15 апреля 1957 года полностью подготовиться к весенне-летней путине, а к 15 августа 1957 г. — к осенне-зимней путине. Закончить ремонт промысловой базы рыбзавода к 10 апреля 1957 года.

3. Широко вести комбинированный лов рыбы в течение всего года. Максимально использовать и летний период перекидной лов, как наиболее эффективный в наших условиях. Шире использовать на лову имеющийся в колхозах и рыбзаводе моторный флот.

С целью увеличения вылова ценного ассортимента *рыбы освоить путем вывоза рыбаков* гослова и колхозов на магистраль реки Оби один стрежевой песок с вуском на нем двух стрежевых неводов. Освоить на Оби плавной песок с эксплуатацией его донными и плавными сетями.

4. Снизить плановый износ орудий лова на 4 процента.

5. Улучшить качество сдаваемой рыбы путём приближения плавучих приёмных пунктов к местам отдалённого промысла, а также полного использования для доставки выловленной рыбы флота колхозов и гослова, имеющегося в бригадах и звеньях.

Каждой рыболовецкой бригаде иметь потребное количество подсадков и садов.

В основу улучшения производственной деятельности рыбколхозов и рыбзавода положить точное соблюдение договорных обязательств.

6. Годовой план выпуска рыбопродукции, установленный рыбзаводу по улучшению ассортимента (мороженые, полуфабрикат на консервы, вяленые) выполнить к 7 ноября 1957 года и дать до конца года сверх плана не менее 1500 центнеров мороженой рыбы, для чего до минимума сократить выпуск солёной рыбы. Широко внедрять на береговых и плавучих приёмных пунктах брикетный способ морозки рыбы, для этого изготовить не менее 5000 брикетных форм.

7. Сдать в эксплуатацию к открытию навигации 4 льдосолевых холодильника общей *ёмкостью в 90 тонн. К концу года построить* и сдать в эксплуатацию три льдосолевых холодильника общей ёмкостью в 55 тонн.

8. Обеспечить выпуск рыбной продукции сверх установленного плана первыми сортами на 10 процентов. Снизить себестоимость выпускаемой продукции на 5 процентов.

9. План грузоперевозок 1957 года заводским флотом выполнить на 115 процентов. Добиться ритмичной работы флота завода и колхозов, не допускать простоев его. Сэкономить за навигацию не менее 6 процентов горючего и семь процентов смазочных материалов.

10. Добиться механизации и усовершенствования техники добычи и обработки рыбы. Совершенствовать технические и политические знания инженерно-технических работников, мастеров, бригадиров и звеньевых, рабочих и служащих рыбзавода и колхозников. За 1957 год подготовить и переподготовить по рыбзаводу 50 человек массовой квалификации, по рыбартелям — 10 человек бригадиров и звеньевых, 15 человек мотористов.

11. В целях сохранения запасов рыбы и дальнейшего её воспроизводства принимать все меры для сохранения молоди и отлова сорной и хищной рыбы.

12. Улучшить культурно-бытовое и медицинское обслуживание рыбаков на местах промысла, организовать разъездную и стационарную торговлю продуктами питания и промышленными товарами.

Обеспечить в местах массового скопления рыбаков строительство культстанов силами рыбзавода и колхозов. В 1957 году построить 15 домов на рыбоугодьях для обслуживания рыбаков. Организовать на местах промысла красные уголки, обеспечив их периодической печатью, радиоприёмниками и аптечками, а также обслуживание культлодками рыбаков на местах лова в период весенне-летней путины.

Мы, участники районного совещания выражаем твёрдую уверенность в том, что рыбаки и рыбачки колхозов и гослова, работники рыбной промышленности района горячо откликнутся на наше обращение и на основе широко развёрнутого социалистического соревнования справятся с поставленными задачами.

Обращение обсуждено и принято на районном совещании рыбохозяйственного актива.


ДОСКА ПОЧЕТА

За досрочное выполнение плана первого квартала 1957 года по добыче и обработке рыбы решением бюро районного комитета КПСС и исполкома районного Совета депутатов трудящихся заносится на районную Доску почёта:

Натуснина А. Е. — рыбачка рыбартели им. Молотова, выполнившая план рыбодобычи за первый квартал 1957 г. на 200 проц.

Черепанов Л. Н. — рыбак рыбартели «Красное знамя», выполнивший план рыбодобычи за первый квартал 1957 г. на 150 процентов.

Быков В. Г. — рыбак рыбартели «Красное знамя», *выполнивший план рыбодобычи за первый квартал* 1957 г. на 145 процентов.

Нанишов П. Г. — бригадир рыбартели «Красное знамя», выполнивший план рыбодобычи за первый квартал 1957 г. на 156 процентов.

Слинкин В. И. — рыбак рыбартели «Красное знамя», выполнивший план рыбодобычи за первый квартал 1957 г. на 127 процентов.

Кынин Я. А. — рыбак рыбартели имени Молотова, выполнивший план рыбодобычи первого квартала 1957 года на 200 процентов.

Кошин Г. Т. — *рыбак рыбартели имени Молотова*, выполнивший план рыбодобычи за первый квартал 1957 года на 300 процентов.

Кошин Г. К. — бригадир рыбартели имени Ворошилова, выполнивший план рыбодобычи за первый квартал 1957 г. на 100 процентов.

Кошин С. А. — рыбак рыбартели имени Ворошилова, выполнивший план рыбодобычи за первый квартал 1957 г. на 120 процентов.

Лисенов О. С. — рыбачка рыбартели имени Сталина, выполнившая план рыбодобычи за первый квартал 1957 г. на 110 процентов.

Натуснина Е. А. — рыбачка рыбартели имени Сталина, выполнившая план рыбодобычи за первый квартал 1957 г. на 113 процентов.

Натуснин А. В. — рыбак рыбартели имени Сталина, выполнивший план рыбодобычи за первый квартал 1957 г. на 132 процента.

Сигильетов Г. Н. — рыбак рыбартели имени Сталина, выполнивший план рыбодобычи за первый квартал 1957 г. на 130 процентов.

Сигильетов А. С. — рыбак рыбартели имени Сталина, выполнивший план рыбодобычи за первый квартал 1957 г. на 151 процент.

Габунов А. — бригадир Нижне-Вартовского гослова, выполнивший план рыбодобычи за первый квартал 1957 г. на 165 процентов.

Антышев В. — рыбак Нижне-Вартовского гослова, выполнивший план рыбодобычи за первый квартал 1957 г. на 162 процента.

Киринов К. — рыбак Нижне-Вартовского гослова, выполнивший план рыбодобычи за первый квартал 1957 г. на 156 процентов.

Мерерру Г. — рыбак Нижне-Вартовского гослова, выполнивший план рыбодобычи за первый квартал 1957 г. на 142 процента.

Захаров В. — рыбак Нижне-Вартовского гослова, выполнивший план рыбодобычи за первый квартал 1957 г. на 108 процентов.

Яковлева Е. Е. — обработчица рыбы Охтеурского рыбучастка, выполнившая план первого квартала 1957 года на 165 процентов.

Сарджигорлова Х. — обработчица рыбы Охтеурского рыбучастка, выполнившая план первого квартала 1957 года на 175 процентов.

Вяльмаева А. — обработчица рыбы Охтеурского рыбучастка, выполнившая план первого квартала 1957 г. на 134 процента.

Чусова В. — обработчица рыбы Охтеурского рыбучастка, выполнившая план первого квартала 1957 г. на 268 процентов.

Корнилова М. — обработчица рыбы Охтеурского рыбучастка, выполнившая план первого квартала 1957 г. на 175 процентов.

Улучшить руководство рыбодобычей

(С собрания рыбохозяйственного актива)

На днях состоялось районное совещание рыбохозяйственного актива. В совещании приняли участие начальники рыбучастков, председатели колхозов, специалисты рыбной промышленности, передовые рыбаки района.

С докладом об итогах работы предприятий рыбной промышленности и колхозов района за истекший год и о мероприятиях по обеспечению плана 1957 года выступил директор рыбзавода тов. Хохряков.

Докладчик доложил активу, что в прошедший год в целом район плана рыбодобычи выполнил на 108 процентов. Такие рыбаки-ударники, как «Красная звезда», «Ударник второй пятилетки», имени Микояна, имени Сталина и другие досрочно справились с выполнением годового плана и дали сверх плана сотни центнеров рыбы. Выполнили годовой план Ларьякский, Тарховский и Карымкарский рыбучастки.

Однако такие рыбаки-ударники, как «Красное знамя», имени Молотова, «Комсомолец» выполнили годовое задание от 56 до 88 процентов. А бригады годовой план добычи рыбы за 1956 г. выполнили только на 73 проц.

Далее тов. Хохряков указал, что рыбзавод неудовлетворительно справился с качеством выпускаемой продукции и по ассортименту. Так, из всей реализованной продукции 33 процента отправлено второй и третьим сортами. План мороженых рыбопродуктов выполнен только на 83 процента, сухоядения — на 39 проц. и т. д.

Затем докладчик подробно остановился на мероприятиях, намеченных рыбзаводом на 1957 год, рассказал о ходе выполнения плана рыбодобычи за первый квартал текущего года, о том, как рыбзавод и колхозы готовятся к весенне-летней путине.

После доклада развернулись активные прения. Выступающие говорили о том, как они обеспечивали выполнение плана в истекшем году, вскрывали неиспользованные резервы в рыбной промышленности, критиковали дирекцию, специалистов рыбзавода за некачественное руководство рыбодобычей, за то, что неиспользовались все имеющиеся возможности в районе.

Председатель рыбартели «Передовик» тов. **Бекленишев** в своем выступлении сказал, что рыбартель в истекшем году досрочно справилась с выполнением годового плана рыбодобычи, но рыба осталась в глубинах, а рыбаков не принял мер к тому, чтобы ее вывезти в период навигации.

Тов. Бекленишев подверг резкой критике специалистов рыбзавода за то, что они редко бывают в отдаленных колхозах и на местах промысла.

В течение пяти лет, — говорит тов. Бекленишев, — сели в Карымкары и высказали директор рыбзавода, инженер или техник лова, то бывали только в центре колхоза, о таких рыбучастках как Переволок, Эсс-Кан они не имеют и представления. Рыбаков никто не учит как правильно обращаться с орудиями лова, как, например, хранить капроновые сети и как применять новые методы лова и т. д. А по всем этим вопросам должна оказываться помощь со стороны специалистов рыбзавода.

Начальник Октябрьского рыбучастка тов. **Кривов** отметил серьезные недостатки в подготовке к весенне-летней путине в рыбартелях имени Сталина и имени Молотова. Руководители этих колхозов до сих пор в рыбучастке не получили необходимых орудий лова.

Комбинированный лов, как уже показала практика в других колхозах, имеет большой эффект, но колхозы Октябрьского рыбучастка очень медленно и неполноценно внедряют этот прогрессивный метод лова.

Необходимо уделить внимание рыбзаводу на то, указал тов. Кривов, чтобы в этом году механизировать работы на обработке рыбы.

Тов. Кривов подверг критике работу рыбозаменой конторки, работники которой крайне неудовлетворительно обеспечивают запасы рыбаков. Приближается путина, а у многих рыбаков нет нужной обуви, брезента или мальчат, нет подготовленных продуктов и промышленных товаров или продажи на местах промысла.

Рыбак рыбартели «Красная звезда» тов. **Лякшев** указал на то, что руководители колхозов, рыбучастков и рыбзавода ещё мало заботятся о создании для рыбаков жилищно-бытовых условий. На местах промысел очень медленно строятся избушки, бани. Плохо поставлено медицинское обслуживание промысловиков. Медицинские работники редко бывают на местах рыбодобычи. Все эти недостатки, говорит тов. Лякшев, не должны допускаться в весенне-летнюю путину 1957 года.

Секретарь РК ВЛКСМ тов. **Пакин** рассказал активу об участии комсомольцев и молодежи на рыбодобыче. В 1956 году на рыбном промысле работало 140 молодых рыбаков, многие из них досрочно выполнили годовой план. Комсомольско-молодежные звенья колхозов «Красное знамя» и имени Молотова и в этом году в течение двух месяцев выполнили план первого квартала на 150—200 процентов.

Но беда в том, говорит тов. Пакин, что руководители колхозов, рыбзавода ещё мало оказывают помощи и создании и постоянном закреплении комсомольско-молодежных звеньев.

Выступившие тт. **Багдинов** (Карымкары) **Романов** (г. Тарховск), **Немтарев** (колхоз им. Микояна) говорили о необходимости улучшения работы флота, это будет способствовать тому, что вся выловленная рыба будет доставлена потребителю в период навигации. А также в своих выступлениях критиковали директора рыбзавода за неудовлетворительное обслуживание строительства жилых домов для рыбаков на местах промысла.

В прениях выступили также тт. **Попков, Анциферов, Сигильтаев, Мерзлов**, представитель объединения «Обьрыба» тов. **Крамаренко** и другие.

После обсуждения первого вопроса участники совещания рыбохозяйственного актива приняли обращение ко всем работникам рыбной промышленности района и взяли на социалистическое соревнование работников рыбной промышленности Октябрьского района.

Первая сессия районного Совета депутатов трудящихся

10 марта состоялась первая сессия районного Совета депутатов трудящихся шестого созыва. Сессию открыл старейшина депутат Ф. К. Петрушкин.

По предложению депутата Т. К. Першиной председателем сессии избирается депутат М. И. Калинин, секретарем — Е. И. Соловьева.

По предложению депутата В. И. Самсонова сессия избирает мандатную комиссию.

После перерыва был заслушан доклад мандатной комиссии.

Сессия принимает единогласно решение утвердить доклад мандатной комиссии и считать работу районной избирательной комиссии законченной.

Председателем исполкома районного Совета депутатов трудящихся избирается депутат **А. Д. Пушкарь**, заместителем председателя — депутат **П. К. Ситников**, секретарем исполкома райсовета — **С. А. Коряков**.

Членами исполкома избираются депутаты: **А. Д. Пушкарь, Ф. К. Петрушкин, М. И. Калинин, А. Ф. Пальянов, П. К. Ситников, С. А. Коряков, И. М. Мерзлов.**

Сессия утвердила заведующих отделами райисполкома:

отделом народного образования — тов. Ситникова П. К.;

финансовым отделом — тов. Першину Т. К.;

отделом социального обеспечения — тов. Пестрикову М. Ф.;

отделом культуры — тов. Батурина Е. Т.;

начальником управления сельского хозяйства — тов. Пальянова А. Ф.;

заведующей районной больницы — тов. Хлесткину А. А.;

председателем районной плановой комиссии утверждена тов. Титаева Е. С.

Сессия избрала постоянную комиссию районного Совета депутатов трудящихся.

Политический обзор

Важный вклад в обеспечение мира в Европе

В Берлине между правительствами СССР и Германской Демократической Республики 12 марта подписано соглашение по вопросам, связанным с временным нахождением советских войск на территории ГДР.

Временное пребывание советских войск на территории ГДР необходимо в силу того, что в Европе до сих пор, несмотря на неоднократные предложения нашей страны, не достигнуто такое урегулирование, которое предоставило бы европейским государствам, включая Германию, достаточные гарантии мира и безопасности. На территории Западной Германии размещены иностранные войска и созданы военные базы северо-атлантического блока. В то же время в Западной Германии возрождается армия гитлеровского типа и вынашиваются захватнические планы против стран лагеря социализма. В этих условиях пребывание советских войск в ГДР является мерой, отвечающей интересам обеспечения мира в Европе.

Соглашение, подписанное в Берлине, определяет правовое положение советских войск, размещенных в ГДР, «временное нахождение на территории Германской Демократической Республики советских войск, — говорится в первой статье соглашения, — не нарушает ее суверенитета; советские войска не вмешиваются во внутренние дела Германской Демократической Республики и в общественно-политическую жизнь страны». Последующие статьи развивают это основное положение. Они предусматривают, в частности, что лица из состава советских войск в ГДР совершившие наказуемые действия, подлежат, как общее правило, ответственности перед органами Германской Демократической Республики. Таким образом, иными оккупационных прав советские войска в ГДР не имеют.

Иное положение наблюдается в Западной Германии, где размещены американские, французские и английские войска. Здесь фактически узаконен оккупационный режим. Достаточно отметить, что западногерманские органы не могут привлекать к ответственности иностранных солдат, совершивших преступления в Западной Германии.

Соглашение между правительствами СССР и ГДР, подписанное 12 марта является, по заявлению министра иностранных дел ГДР Больца, «выражением основывающихся на принципах уважения, суверенитета, невмешательства, равноправия, братского сотрудничества и пролетарского интернационализма отношений между нашими обоими государствами». Выступивший во время подписания соглашения советский Министр Иностранных Дел А. А. Громыко выразил уверенность, что подписанное соглашение будет способствовать дальнейшему развитию устанавливающихся дружбы и братских отношений между Советским Союзом и Германской Демократической Республикой.

События в Газе

В египетском городе Газа, куда после эвакуации израильских войск вступили вооруженные силы Организации Объединенных Наций, произошли кровавые события.

Население города, приветствуя окончание израильской оккупации, потребовало, чтобы управление Газой было передано египетской администрации. В поддержку этого требования в городе состоялась массовая демонстрация. На улицы Газы вышли тысячи рабочих, служащих, учащихся, домохозяек и крестьян окрестных деревень. Однако палачами и норвежские солдаты, входящие в состав вооруженных сил ООН, встретили мирных демонстрантов залпами из автоматов и гранатами с слезоточивыми газами. Имеются раненые.

Правительство Египта направило генеральному секретарю ООН протест против кровавой расправы над мирным египетским населением и против превышения вооруженными силами ООН их полномочий. Правительство Египта решило немедленно восстановить египетскую администрацию в Газе и уже назначило туда губернатора.

В связи с событиями в Газе уместно напомнить, что правящие круги США, преследуя свои империалистические цели, вынашивают планы использования войск Организации Объединенных Наций или оккупации сектора Газа по вымышленные причи. Каирская газета «Аль-Гумхурия» решительно осуждает такого рода планы, заявляет, что Египет никогда не допустит, чтобы международные вооруженные силы, находящиеся на египетской земле, были превращены в оккупационные войска.

А. Малинин.

Редактор Е. АРТЮХОВА.

Тарасова Анастасия Сергеевна, проживающая в с. Н-Вартовске, Ларьякского района, возбуждает дело о расторжении брака с **Тарасовым Иваном Васильевичем**, проживающим в Томской области, Чаинском районе, д. Гриднино.

Дело подлежит рассмотрению в Ларьякском народном суде.

с. Ларьяк, типография Полиграфиздата Томского областного управления культуры Тираж 3841 экз. Заказ 47

(Пролетарии всех стран, соединяйтесь!)

ЛЕНИНСКОЕ ЗНАМЯ

Орган Ларьякского райкома КПСС и районного Совета депутатов трудящихся, Тюменской области

Год издания 16-й

№ 23 (1178)
ЧЕТВЕРГ
21
МАРТА
1957 г.

Цена 10 коп.

1 Секретариат Президиума Верховного Совета СССР

Колхозники и колхозницы, специалисты сельского хозяйства!

Шире развернём социалистическое соревнование за досрочное выполнение исторических решений XX съезда КПСС, за крутой подъём всех отраслей сельскохозяйственного производства!

ОБРАЩЕНИЕ

участников районного совещания работников и специалистов сельского хозяйства ко всем колхозникам и колхозницам, специалистам сельского хозяйства Ларьякского района

Дорогие товарищи!

В исторических решениях XX съезда Коммунистической партии Советского Союза и Обращении ЦК КПСС к работникам сельского хозяйства с особой остротой поставлена задача крутого подъёма сельского хозяйства, дана развёрнутая программа дальнейшего увеличения производства зерна, картофеля, овощей, молока, мяса, шерсти и других сельскохозяйственных продуктов.

Труженики колхозной деревни с огромным воодушевлением претворяют в жизнь эту величественную задачу, в основе которой лежит создание в стране изобилия продовольствия для населения и сырья для лёгкой и пищевой промышленности.

Колхозы и совхозы в нынешнем году, несмотря на неблагоприятные климатические условия в ряде областей и краёв собрали рекордный урожай зерновых, какого не было за всю историю нашей страны.

Значительно повысились в этом году производство и заготовка картофеля, овощей и других сельскохозяйственных продуктов. Большие достижения имеются и в развитии общественного животноводства.

Ряд колхозов нашего района также добились некоторых успехов в развитии сельского хозяйства. Надой молока на фуражную корову по сравнению с 1955 годом по району увеличился на 192 литра, в селхозартели имени Калинина — на 262 литра, в рыбартели имени Сталина — на 233 литра. Сельхозартель „Новая жизнь" собрала урожай картофеля на 1400 центнеров больше, чем в 1955 году. Вампугольская бригада этой артели (бригадир тов. Сармиев) собрала картофеля по 130 центнеров с гектара. По 103 центнера с гектара получен урожай картофеля в рыбартели имени Сталина. Хороший урожай овса и овощей получен в рыбартели „Красное знамя".

Свинарка колхоза „Новая жизнь" тов. Паппен от закреплённых за ней свиноматок получила по 16 поросят. Зверовод рыбартели имени Сталина тов. Натускина от закреплённой группы серебристо-чёрных лисиц получила по 3,6 щенка на штатную самку.

Примеры передовых мастеров высокого урожая и животноводства показывают, какими большими возможностями и резервами располагают колхозы нашего района для развития земледелия и животноводства.

Однако эти возможности и резервы не везде используются. Многие колхозы получают низкие урожаи картофеля, овощей и других сельскохозяйственных культур. Так, в колхозе имени Калинина в 1956 году получен урожай картофеля только по 34 центнера с гектара. В ряде колхозов плохо проходит зимовка скота, еще низка продуктивность животноводства, запущена ветеринарно-зоотехническая работа, особенно ведение племенного дела, допускается яловость и падеж скота. Не обращается должного внимания на уход и кормление скота, не упорядочено поение животных. Учет и расходование кормов в колхозах ведётся неудовлетворительно, грубые корма не везде сдабриваются. Допускается текучесть кадров в животноводстве.

Мы, участники районного совещания, откликаясь на Обращение ЦК КПСС, призываем всех колхозников и колхозниц, специалистов сельского хозяйства ликвидировать имеющиеся недостатки и добиться в 1957 году лучших показателей в работе по всем отраслям колхозного производства. С этой целью берем на себя следующие обязательства.

По полеводству и овощеводству

В 1957 году получить урожай с каждого гектара: зерновых не менее 15 центнеров, картофеля 120 центнеров, овощей 180 центнеров и кормовых корнеплодов 120 центнеров.

Для достижения этой цели в рыбартелях необходимо удобрить навозом всю посевную площадь, а в сельхозартелях не менее половины всех площадей. Весенний сев провести в лучшие агротехнические сроки. Организовать образцовый уход за посевами. Уборку урожая провести в сжатые сроки и без потерь. В каждом колхозе создать собственные семенные фонды.

По крупному рогатому скоту

В текущем хозяйственном году надоить на фуражную корову не менее 1250 литров молока, а до конца стойлового периода — 300 литров. Обеспечить тёплую и сытую зимовку скота, улучшить уход и кормление. Организовать во всех колхозах измельчение и сдабривание грубых кормов концентратами, ввести в рацион кормления минеральные и витаминные корма. Вывозку сена с лугов к фермам закончить к 1 апреля 1957 года. Организовать трёхразовый водопой скота, особенно молодняка, в помещениях. Ввести на фермах твёрдый распорядок дня.

Наладить зоотехническую и ветеринарную работу, особое внимание обратить на упорядочение племенного дела, организовать отбор и подбор животных, создать в каждом колхозе своё племенное ядро.

Получить и вырастить от 100 коров не менее 95 телят. Досрочно рассчитаться с государством по сдаче мяса и молока и сдавать данную продукцию сверх плана.

По овцеводству

Вырастить от каждых 100 овцематок не менее 110 — 120 ягнят. Обеспечить настриг шерсти 2 — 2,5 кг на каждую овцу. Для этого разместить овец на период зимовки в сухих просторных помещениях. На период массового окота подготовить помещения. Кормить овец лучшим сеном, особенно ягнят, подкармливать их концентратами. Стрижку овец производить два раза в год: весной перед выходом на пастбище и осенью до постановки на стойловое содержание.

По свиноводству

Вырастить от каждой свиноматки не менее 14 поросят. Организовать хороший откорм свиней, получить в среднем от каждой свиноматки не менее одной тонны мяса.

По клеточному звероводству

Своевременно подготовить клетки и домики для проведения щенения серебристо-чёрных лисиц. Вырастить от каждой штатной самки по три щенка. Для забойного поголовья зверей организовать затемнение клеток. Уделить должное внимание обработке меха и шкурок серебристо-чёрных лисиц.

Бесперебойно снабжать зверофермы разнообразными кормами. Создать постоянные рыболовецкие звенья при зверофермах.

Не допустить родственного разведения лисиц. Обеспечить зверофермы в достаточном количестве клетками и домиками.

По оленеводству

От каждых 100 важенок получить не менее 70 — 75 телят. Создать лучшие условия пастухам. Наладить учёт и ликвидировать обезличку в оленеводстве. Всемерно добиваться ликвидации безоленности у колхозников.

Товарищи колхозники и колхозницы!

Мы призываем вас развернуть широкое социалистическое соревнование за получение высоких урожаев всех возделываемых культур, за повышение продуктивности общественного животноводства, за успешное осуществление исторических решений XX съезда КПСС по дальнейшему крутому подъёму сельского хозяйства, бороться за право участия в 1957 году на Всесоюзной сельскохозяйственной выставке.

Обращение обсуждено и принято на районном совещании работников и специалистов сельского хозяйства.

Письма в редакцию

Упорядочить выдачу зарплаты

Коллектив рабочих Октябрьского рыбучастка с честью справился со своими обязательствами в предвыборном соревновании, выполнив план рыбозаготовки первого квартала за два месяца.

В настоящее время коллектив рабочих рыбучастка, включившись в предмайское соревнование взял на себя также повышенное обязательство — выполнить план второго квартала к 1 мая.

Эти примеры говорят о том, что коллектив работников рыбучастка стремится своим самоотверженным трудом добиться досрочного выполнения годового плана рыбозаготовки.

Однако со стороны администрации Н-Вартовского рыбозавода (директор тов. Хохлинов) нет должной заботы о тружениках рыбного промысла. Несмотря на то, что уже прошла первая половина марта, но рыбзавод не выдал заработную плату рабочим ещё за первую половину февраля и это не единичные случаи задержки заработной платы и нарушения коллективного договора.

Администрация рыбозавода должна покончить с таким отношением расчёта с рабочими и упорядочить выдачу заработной платы.

С. Бачарина,
профорг Октябрьского рыбучастка.

Устранить недостатки в работе связи

Работники Колек-Еганского Октябрьского почтовых отделений и районторы министерства связи несерьезно относятся к своим обязанностям и допускают брак в своей работе. Были, например, такие случаи, когда К - Еганское почтовое отделение, начальник тов. Горбенко), принимая посылки с пушниной, не ставило на них почтовые штампа, на некоторых посылках штамп ставился, но небрежно и число на нём совсем незаметно.

Октябрьское почтовое отделение уже давно не имеет канцелярского материала, корреспонденцию приходится сдавать без квитанций.

Неимоверны к своим обязанностям и работники районторы министерства связи. Так, например, шлют реестр на почтовые переводы в Корлики, а документы высылают в Октябрьский рыбозавод. Кроме того, в талонах на переводах почти всегда нет числа, номера перевода, штамп ставится нечетко, талоны обрабатываются небрежно.

Все эти технические недоработки со стороны работников связи тормозят нормальной работы других организаций, создавая излишнюю волокиту. Они должны быть немедленно устранены.

А. Лаврова.
С. Октябрьское

Оказали помощь колхозу

Комсомольцы Н-Вартовской территориальной организации и комсомольской организации колхоза «Красное знамя» в первой половине марта провели воскресник по оказанию помощи колхозу по подвозке кормов к животноводческой ферме.

Колхоз для этой работы подготовил 20 лошадей и организовал коллективный обед для комсомольцев.

Комсомольцы обоих комсомольских организаций охотно взялись за эту работу и выполнили её с комсомольским задором. Многим девушкам комсомолкам впервые пришлось накладывать на воз сено и отгребать от стогов снег, но несмотря на это работа спорилась. В результате в колхозной ферме в этот день было подвезено 40 возов сена.

Необходимо отметить, что в воскресниках принимают участие одни и те же комсомольцы, так как комитет территориальной комсомольской организации не привлекает всех комсомольцев к этому важному делу.

Следовало бы комитету территориальной комсомольской организации во главе с секретарем тов. Ключевым более конкретно решать вопросы комсомольской жизни и привлекать к работе всех комсомольцев.

С. Рыбкин.

Из зала суда

Гражданин Калинин С. Н. длительное время уклонялся от уплаты алиментов на содержание своего ребенка. Меняя место работы он не сообщал суду о переходе на другую работу, а по новому месту работы скрывал наличие исполнительного листа об алиментах. В результате этого по алиментам создалась задолженность в сумме более тысячи рублей.

За злостное уклонение от уплаты алиментов народным судом Ларьякского района Калинин С. Н. осуждён к одному году лишения свободы.

И. Молодых,
народный судья Ларьякского района.

Соревнование на приз газеты „Ленинское знамя"

17 марта в райцентре проходили лыжные соревнования на приз районной газеты «Ленинское знамя». В соревнованиях приняло участие пять команд.

Первое место среди команд заняла команда X класса, второе место завоевала команда воспитанников Ларьякского интерната, третье место — команда учащихся VII класса.

Среди мальчиков на дистанцию 5 км первенство взял П. Хохлинин с результатом 24 минуты 16 секунд, второе место — В. Пернин с результатом 26 минут 16 секунд, третье и четвёртое места поделили между собой О. Сахсонов и В. Лотов, пробежавшие дистанцию за 27 минут 10 секунд.

На девушек на дистанцию 3 км первое место взяла И. Бахарева с результатом 16 минут 10 секунд, второе место — И. Васильева с результатом 16 мин. 33 сек. и третье место — Э. Хорбинина.

Команда X класса, занявшей первое место, была вручена Грамота районного комитета физкультуры и спорта и присуждён кубок районной газеты «Ленинское знамя».

Команда воспитанников интерната и учащихся VII класса, занявшим второе и третье места в соревновании, вручены Грамоты.

Кроме того, участникам соревнования, занявшим первые и вторые места П. Хохлинину, В. Пернину, И. Бахаревой, И. Васильевой, также вручены Грамоты районного комитета и ценные подарки.

Совещание передовиков

На днях в Доме культуры состоялось районное совещание работников и специалистов сельского хозяйства.

Участники совещания обсудили вопрос о итогах работы колхозов за 1956 год и о задачах на 1957 год. С докладом выступил начальник управления сельского хозяйства тов. Пальянов.

После доклада работники сельского хозяйства всесторонне обсудили вопрос о дальнейшем развитии полеводства, животноводства, звероводства и других отраслей колхозного производства и приняли социалистические обязательства на 1957 год.

Поправка

В 21 номере газеты «Ленинское знамя» от 14 марта в передовой статье «Жилищно-бытовому строительству постоянное внимание» в третьем абзаце в предложении: Например, Н-Вартовский рыбзавод в 1956 году вместо 170 тысяч рублей, отпущенных на жилищное строительство, израсходовал 90 тыс. рублей, следует читать израсходовал 158 тысяч рублей.

Редакция.

БЕСЕДЫ НА АНТИРЕЛИГИОЗНЫЕ ТЕМЫ

Существует ли судьба?

Могут сказать, что вопрос «существует ли судьба» является праздным.

Действительно, в строительстве новой, коммунистической жизни советские люди рассчитывают не на судьбу, а на свои собственные силы и способности, на свое знание законов развития природы и общества. Но среди некоторых, не освободившихся от религиозного взгляд на мир, людей с потерявшим убеждениями ещё бытует вера в судьбу как в какое-то «предопределение свыше».

Конечно, здесь надо отличать действительно верящего в судьбу от того, кто употребляет слово «судьба» не в смысле слепой веры в божественное предопределение, а в смысле исторически необходимого стечения обстоятельств или просто по привычке. Например, недавно опубликованный замечательный рассказ М. А. Шолохова «Судьба человека» всем своим содержанием направлен против фаталистического, пассивного отношения советского человека к жизни и к событиям.

Коммунисты, а вместе с ними все сознательно люди, опираясь на данные науки, прекрасно знают, что никакой «судьбы» не существует. Подлинно передовые научные взгляды на жизнь несовместимы с верой в судьбу.

Вера в неотвратимую судьбу, как и религия в целом, есть порождение древних суеверий, когда люди, будучи бессильными перед грозными стихиями природы, все приписывали неумолимому року, судьбе. Всякая религия с древних времен распространяет плохо божественного предопределения всех поступков человека. Например, древние греки считали, что у бога Зевса было три дочери Мойры — богини судьбы, а у древнеримского бога Юпитера были три дочери Фаты — тоже богини судьбы. Эти богини будто бы и решали участь каждого человека. Эксплуататоры всегда использовали веру в судьбу, как и религию вообще, для поддержания у трудящихся духа покорности и терпения.

Вера в судьбу, как червь, разъедает сознание и волю людей, насаждает дух непротивления злу, безучастного отношения к происходящим событиям. Главный вред религиозно-фаталистических представлений о божественном предопределении заключается в том, что они внушают человеку мысль о собственном бессилии, обрекают его на пассивность. Практика всех времен и народов ярко доказывает, что суеверные мнения о судьбе являются помехой и мешающими ходу прогрессивного развития общества. В отличие от животных, которые пассивно приспосабливаются к окружающей среде и в лучшем случае собирают готовое, — люди производят необходимые для их жизни материальные блага, активно воздействуют на природу, в меру своих сил преобразовывают её в соответствии со своими целями.

Кроме производственной деятельности трудящиеся осуществляют коренные общественно-политические преобразования с целью уничтожения социального гнета. Именно народные массы творят историю. Они содействуют прогрессивному развитию и противодействуют реакционным силам, предотвращают нежелательные явления, создают новое.

Характерно, что даже верящие в судьбу люди, когда дело идет о практическом выполнении важных задач, часто как бы забывают про нее и энергично берутся за работу, рассчитывают на свои силы, борются с недостатками и противостоянии на своем жизненном пути. В противовес религиозным сказкам о судьбе они проверяются старых, по мелких поговорок: «бог-то бог, да сам не будь плох», «на бога надейся, а сам не плошай», «что посеешь, то и пожнешь».

Но пассивная надежда на божью волю, а могучие коллективные усилия позволили советскому народу построить гигантские гидроэлектростанции и тем самым обуздать природную стихию, подчинить со своей воле, за три года освоить более 35 миллионов гектаров пашенных и залежных земель. Нет, люди не могут ждать в ожидании «небесной благодати», — они работают, трудятся, активно содействуют прогрессивному развитию общества.

Итак, если вера в судьбу по существу исключает творческую деятельность людей, то, наоборот, воля и действия людей, вся их практическая деятельность несовместимы с верой в существование судьбы.

Надо заметить, что отрицание «судьбы» не означает, будто люди могут сделать все что угодно, стоит только захотеть. Человек только тогда может добиться осуществления своих целей, когда эти цели соответствуют с реальной обстановкой, когда человек действует с учетом складывающихся условий и в соответствии с объективными законами развития природы и общества. Если же человек не считается с условиями и действует наперекор законам материального мира, то все это кончается неизбежно потерпит крах.

Единственный путь к полнокровной, интересной жизни, к освобождению своего сознания от пережитков прошлого вроде веры в судьбу — это овладение марксистско-ленинским мировоззрением, активное участие в трудовой и общественной деятельности по пути коммунизма.

И. РЯЗАНЦЕВ.
Кандидат философских наук.

Редактор Е. АРТЮХОВА.

с. Ларьяк, типография Полиграфиздата Тюменского областного управления культуры Тираж 884 экз. Заказ 48

Пролетарии всех стран, соединяйтесь!

ЛЕНИНСКОЕ ЗНАМЯ

Орган Ларьякского райкома КПСС и районного Совета депутатов трудящихся, Тюменской области

Год издания 18-й
№ 24 (1176)
ВОСКРЕСЕНЬЕ
24
МАРТА
1957 г.
Цена 10 коп.

Доярки, телятницы, работники животноводческих ферм! Шире развернем социалистическое соревнование за успешное завершение зимовки скота, за дальнейшее повышение продуктивности животноводства!

За успешное окончание зимовки скота

Работники сельского хозяйства, делом отвечая на Обращение Центрального Комитета КПСС и Совета Министров СССР, добиваются новых успехов в развитии общественного животноводства и повышении его продуктивности.

Положительные результаты в работе имеют и передовики животноводства нашего района. Неплохо проходит зимовка скота в колхозе имени Микояна. Здесь всё поголовье обеспечено грубыми кормами и силосом. Работники фермы организовали заботливый уход за животными и борются за высокую продуктивность. В феврале текущего года колхоз имени Микояна выполнил план надоя молока. Доярки этой артели тт. Намруева и Фролова за январь и февраль надоили по 175 литров молока на фуражную корову.

Передовые доярки сельхозартели «Новая жизнь» тт. Нестерова и Маянкова за январь и февраль надоили по 160-180 литров молока на фуражную корову, однако в целом по колхозу надоено лишь 102 литра от каждой фуражной коровы. Этот пример говорит о том, что в колхозе не используются имеющиеся возможности для повышения продуктивности животноводства всеми доярками и другими работниками.

Зимовка скота во многих колхозах района проходит неудовлетворительно. Особенно плохо обстоит дело в колхозе «Красное знамя» (председатель тов. Новосельцев). Из-за плохой подготовки животноводческих помещений к зиме, отсутствия надлежащего ухода, кормления и поения животных допущено истощение и значительный падеж скота.

Правление колхоза, работники Н-Вартовского зооветучастка (зап. тов. Кугаевский) не организовали на ферме стабилизации кормов, поения скота в помещениях, в результате чего надой молока из месяца в месяц снижается. Если за январь текущего года надой молока на фуражную корову составил 44 литра, то в феврале — только 28 литров. Учет продукции животноводства поставлен плохо, контрольные дойки не проводятся. Сено к ферме вывозится медленно.

Крайне слабо поставлена массово — политическая работа среди работников животноводства, зооветучеба не организована, социалистическое соревнование отсутствует, доска показателей не ведётся.

На днях бюро РК КПСС заслушала председателя колхоза «Красное знамя» тов. Новосельцева о состоянии зимовки скота, указало на серьёзные недостатки в этом вопросе и потребовало в кратчайшие сроки устранить имеющиеся недостатки.

Следует отметить, что подобные недостатки в зимовке скота имеют место и в других колхозах. Такое же состояние с животноводством и в рыбартели «Красная звезда». Несмотря на то, что в колхозе имеется достаточное количество грубых кормов и было приобретено пять тонн концентратов, животные здесь низкой упитанности и имеет место истощение животных. Всё это можно объяснить лишь плохим уходом и содержанием. И не случайно поэтому, что от 9 дойных коров здесь надаивают по 10 литров молока в сутки.

До конца стойлового содержания скота осталось немного времени. Но нельзя забывать, что этот период самый трудный, ответственный и решающий. Трудность его заключается в том, что на это время приходится наибольшее количество отелов, охотов и опоросов. Возрастает число молодняка. Весь он, а также взрослый скот должны быть сохранены.

Чтобы успешно завершить зимовку скота надо решительно улучшить руководство животноводством со стороны управления сельского хозяйства и его специалистов, правлений колхозов, партийных организаций и сельских Советов, повысить их ответственность за сохранение скота и улучшение его продуктивности.

Надо на всех фермах организовать подготовку кормов и задавать их скоту только в приготовленном виде. Ввести в рацион кормления комбикорма, турнепс, картофель.

Среди работников животноводства необходимо провести широкую массово-политическую работу, создать им нормальные условия для работы, удовлетворить их нужды и запросы. Следует шире развернуть социалистическое соревнование за успешное окончание зимовки, за увеличение надоев молока, за хорошую упитанность и сохранение скота.

В борьбе за дальнейший подъём общественного животноводства большую роль должны играть ветеринарно-зоотехнические работники. Их долг сейчас быть на животноводческих фермах, где решается успех борьбы за подъём общественного животноводства.

Патриотический долг работников животноводства района — приложить все усилия к тому, чтобы успешно завершить зимовку, сохранить всё поголовье скота и повысить его продуктивность.

ДОСКА ПОЧЁТА

За выполнение плана четвертого квартала 1956 года и перевыполнение плана первого квартала 1957 года по заготовке пушнины решением бюро районного комитета КПСС и исполкома районного Совета депутатов трудящихся заносится на районную Доску почёта:

Рыбартель имени Ленина (председатель Я. Кунин, секретарь парторганизации Н. Кунин), выполнившую план пушных заготовок за первый квартал 1957 года на 176,2 процента.

Рыбартель „Комсомолец" (председатель К. Прасин), выполнившую план пушных заготовок за первый квартал 1957 года на 171,7 процента.

Рыбартель имени Воронцова (председатель В. Полков, секретарь парторганизации Е. Мизуркина), выполнившую план пушных заготовок за первый квартал 1957 года на 131,3 процента.

Рыбартель „Ударник второй пятилетки" (председатель В. Куражов, секретарь парторганизации А. Балина), выполнившую план пушных заготовок за первый квартал 1957 года на 108,6 процента.

Ларьякские рыбкоопы (председатель Н. Самарин, заготовитель Е. Таблащев), выполнивший план пушных заготовок за первый квартал 1957 г. на 139,7 проц.

Катилаев С. С. — охотник рыбартели «Передовик», выполнивший план пушных заготовок за четвертый квартал 1956 года на 368,2 процента.

Катилаев К. А. — охотник рыбартели «Передовик», выполнивший план пушных заготовок за четвертый квартал 1956 года на 434,4 процента.

Катилаев П. Е. — охотник рыбартели «Передовик», выполнивший план пушных заготовок за четвертый квартал 1956 года на 365,3 процента.

Катилаев А. И. — охотник рыбартели «Передовик», выполнивший план пушных заготовок за четвертый квартал 1956 года на 314 процентов.

Катилаев Ф. С. — охотник рыбартели «Передовик», выполнивший план пушных заготовок за четвертый квартал 1956 года на 412,6 процента.

Катилаев И. И. — охотник рыбартели «Передовик», выполнивший план пушных заготовок за четвертый квартал 1956 года на 270 процентов.

Катилаев С. И. — охотник рыбартели «Передовик», выполнивший план пушных заготовок за четвертый квартал 1956 года на 313 процента.

Правин Д. А. — охотник рыбартели «Передовик», выполнивший план пушных заготовок за четвертый квартал 1956 года на 460 процентов.

Камин Л. Н. — охотник рыбартели «Передовик», выполнивший план пушных заготовок за четвертый квартал 1956 года на 458 процентов.

Лыгатов С. Ф. — охотник рыбартели «Передовик», выполнивший план четвертого квартала 1956 года на 473 процента.

Хохлянин В. П. — охотник рыбартели «Передовик», выполнивший план пушных заготовок за четвертый квартал 1956 года на 354 процента.

Хохлянин Г. В. — охотник рыбартели «Передовик», выполнивший план пушных заготовок за четвертый квартал 1956 года на 330 процентов.

Лыгатов М. И. — охотник рыбартели «Передовик», выполнивший план пушных заготовок за четвертый квартал 1956 года на 260 процентов.

Прасин Н. С. — охотник рыбартели «Красная звезда», выполнивший план пушных заготовок за первый квартал 1957 года на 235 процентов.

Прасин А. П. — охотник рыбартели «Ударник второй пятилетки», выполнивший план пушных заготовок за первый квартал 1957 года на 134 процента.

Правин К. Г. — охотник рыбартели «Ударник второй пятилетки», выполнивший план пушных заготовок за первый квартал 1957 года на 165 процентов.

Сигильетов П. Н. — охотник рыбартели «Красная звезда», выполнивший план пушных заготовок за первый квартал 1957 года на 141 процент.

Сигильетов Г. В. — охотник рыбартели «Красная звезда», выполнивший план пушных заготовок за первый квартал 1957 года на 212 процентов.

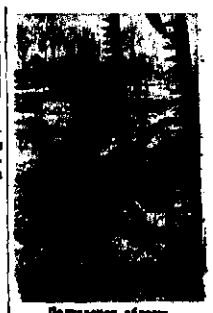

Полтавская область.

В конце 1956 года в члены колхоза имени Калинина Полтавского района принято 27 семей цыган.

Они активно включились в трудовую жизнь артели, работают на животноводческих фермах, в столярных и слесарных мастерских и на других работах. Дети цыган учатся в школе, организуется вечерняя школа для взрослых.

На снимке: цыган А. М. Козаченко, овладевший специальностью электросварщика, ремонтирует сельскохозяйственный инвентарь.

Навстречу 40-й годовщине Великого Октября

Постановление ЦК КПСС «О подготовке к празднованию 40-й годовщины Великой Октябрьской социалистической революции» встречено советским народом с горячим одобрением. На предприятиях и в колхозах проводятся читки постановления. Рабочие и колхозники принимают на себя новые, повышенные обязательства, чтобы достойно встретить 40-ю годовщину Великого Октября.

Коллектив Московского инструментального завода, откликаясь на постановление ЦК КПСС, готовит достойную встречу 40-й годовщине Октября. Коллектив предприятия полон решимости удержать присужденное ему переходящее красное знамя Совета Министров СССР и ВЦСПС, досрочно выполнить задание 1957 года и дать сверх плана полмиллиона рублей прибыли.

Большой производственный подъём вызвало постановление ЦК КПСС на заводе имени Калинина (Киев). Перевыполнив двухмесячное задание, коллектив предприятия обязался завершить производственную программу первого квартала к 27 марта.

С воодушевлением восприняли постановление ЦК КПСС колхозники Ставрополья.

Постановление ЦК КПСС оживленно обсуждается на фабриках и стройках, в колхозах и совхозах. Труженики городов и сел заявляют о своей решимости с честью выполнить задачи, поставленные XX съездом КПСС.— ТАСС.

О работе среди женщин

В деле проведения культурно-массовой работы среди населения, особенно среди национального, а также в деле внедрения культурно-гигиенических навыков в быт нашей многонациональной семьи огромную роль играют женсоветы, созданные в национальных колхозах, промышленных предприятиях.

За последнее время женсоветы нашего района значительно оживили свою работу. Наиболее успешно строят работу среди женщин Большеларьякский женсовет (председатель тов. Пилушова), Пурпейский (председатель тов. Пятурина), Б-Тарховский (председатель тов. Казанцева) и другие. Здесь организуются регулярная плановая работа с женщинами: члены женсовета проводят беседы на медицинские, бытовые и политические темы, организуют культпоходы, посещают жилищи хантыйского населения и учат женщин-национальностей болеть, мыть, стирать белье, содержать в чистоте свое жилище, ухаживать за детьми и т. д.

В результате такой большой работы среди женщин многие женщины ханты научились содержать свои квартиры в чистоте, обжили и культурно оборудовали. Так, квартира Красной Матрены Васильевны — дочери колхоза «Ударник второй пятилетки» — по своему санитарному обиходу и культурной обстановке не уступает квартирам рабочих и служащих. В комнате чисто побелено и покрашено, на окнах висят тюлевые занавески, столы покрыты клеенками, имеются хорошие металлические кровати, покрытые простынями и покрывалами.

В чистоте и уюте созерцает свои квартиры Зоя Федоровна, Елизавета Николаевна Прасковья Ивановна, Ольга Ивановна и целый ряд других женщин-ханты.

Почти каждая семья научена пользоваться мылом и полотенцем.

С целью привлечь женщин-национальностей коренных труда, женсоветы организуют работу кружков кулинарии, кройки и шитья, рукоделия, проводят на занятиях кружков чтение журналов, книг и практические работы.

Большую организаторскую работу проводили женсоветы в период колхозных и выборов в местные Советы. Ручаем женщины обслуживались агитаторы избирательные участки.

Активное участие принимали женщины в предвыборном социалистическом соревновании. В результате этого, на успешное завершение плана 1956 года и досрочное выполнение плана первого квартала 1957 года на разных участках работы 58 женщин награждены Почетными грамотами районного комитета КПСС и районного исполкома. Среди них 23 женщины являются передовицами рыбной и 6 женщин лесной промышленности, 22 женщины — передовицами животноводства и 7 женщин — пушного промысла.

Трудящиеся района избрали 3 марта депутатами местных Советов 55 лучших женщин-тружениц колхозов, промышленных предприятий, представителей интеллигенции.

В свете решений XX съезда КПСС перед районом стоят большие задачи в области хозяйственного и культурного строительства. Задача женсоветов — сами широко развернуть культурно-просветительную работу среди женщин, вовлекать их в общественно-производственную жизнь и направлять их деятельность на выполнение задач, стоящих перед районом.

Ветеран труда — на отдых

Большую трудовую жизнь прожила семейная Охтерского Совета Николай Иванович Щирый. За его плечами 34-летний трудовой стаж финансовой и советской работы.

В марте текущего года на первой сессии депутаты Охтерского сельского Совета чествовали и провожали на отдых Николая Ивановича Щирый.

В своих выступлениях депутаты отметили честный, благородный труд Николая Ивановича, его высокую дисциплину и исполнительность. Много теплых пожеланий получил от товарищей, друзей и односельчан ветеран труда на этой сессии.

На прощание они поздравили Николая Ивановича несколько ценных подарков. Получая их и целый ряд других женщин-ханты.

Почти каждая семья научена пользоваться мылом и полотенцем.

С целью привлечь женщин-национальностей коренных труда, женсоветы организуют работу кружков кулинарии, кройки и шитья, рукоделия, проводят на занятиях кружков чтение журналов, книг и практические работы.

Большую организаторскую работу проводили женсоветы в период колхозных и выборов в местные Советы. Ручаем женщины обслуживались агитаторы избирательные участки.

Активное участие принимали женщины в предвыборном социалистическом соревновании. В результате этого, на успешное завершение плана 1956 года и досрочное выполнение плана первого квартала 1957 года на разных участках работы 58 женщин награждены Почетными грамотами районного комитета КПСС и районного исполкома. Среди них 23 женщины являются передовицами рыбной и 6 женщин лесной промышленности, 22 женщины — передовицами животноводства и 7 женщин — пушного промысла.

Трудящиеся района избрали 3 марта депутатами местных Советов 55 лучших женщин-тружениц колхозов, промышленных предприятий, представителей интеллигенции.

В свете решений XX съезда КПСС перед районом стоят большие задачи в области хозяйственного и культурного строительства. Задача женсоветов — сами широко развернуть культурно-просветительную работу среди женщин, вовлекать их в общественно-производственную жизнь и направлять их деятельность на выполнение задач, стоящих перед районом.

Сводка

о ходе выполнения плана рыбодобычи на 20 марта

(в проц. к плану 1 кв.)

Наименование колхозов	Проц. выпол.
По заливам	
Им. Молотова	215,0
«Красная звезда»	196,0
Им. Сталина	136,0
«Комсомолец»	120,0
«Красное знамя»	115,0
Им. Ворошилова	100,0
«Пролетарий»	64,0
Им. Якименка	54,0
«Ударник 2-й пятилетки»	28,0
«Новая жизнь»	8,0
Им. Калинина	—
По рыбучасткам	
Охтерский	170,0
Н-Тарховский	117,0
Ларьякский	114,0
Корликовский	86,0
Б-Тарховский	51,0
По району	106,0

Весенние каникулы

Наступили весенние каникулы в Ларьякской средней школе. Педагогический коллектив школы позаботился о том, чтобы дни каникул прошли интересно и полезно для учащихся.

Для школьников I — IV классов организована зимняя площадка, начальником которой является учительница З. С. Бобылева, воспитателями — учителя начальных классов.

Для учащихся пятых — шестых и седьмых — десятых классов организуются два зимних лагеря, начальниками которых назначены преподаватели С. Г. Вострушин и Н. А. Качушкин. Воспитателями — классные руководители этих классов.

Занятия площадка ежедневно работает с 11 до 2 часов дня. В это время дети занимаются работой в рукодельном и самодеятельных кружках, читают книги, проводят игры на воздухе, прогулки, экскурсии. А с 4 до 6 часов здесь проводятся вечера игр, загадок, викторин.

В лагере пятых — шестых классов школьники займутся также интересной кружковой работой в рукодельном, спортивном кружках, в шахтерском по труду, проведут соревнования по баскетболу и волейболу, вечера вопросов и ответов, сказок и загадок, примут участие в районном фестивале.

Учащиеся лагеря VII — X классов примут активное участие в фестивале молодежи, в работе гимнастических секций, технического кружка, проведут лыжные соревнования, вечера художественной самодеятельности.

По следам необубликованных писем

Недавно в редакцию районной газеты «Ленинское знамя» поступила корреспонденция от рабочего Октябрьского лесучастка тов. Асланова, который сообщал, что на лесучастке оба медицинские работника заболели, а многие рабочие лесучастка жалобы нуждаются в медицинской помощи.

Копия этой корреспонденции была направлена в Ларьякскую райбольницу для расследования и принятия мер.

Главврач райбольницы тов. Хлестакина, сообщила в редакцию, что меры по улучшению медицинской помощи на лесучастке приняты. Временно на работу в лесучасток направлен фельдшер В. Балахонов, а в ближайшее время будет направлен постоянный медицинский работник.

Экономический обзор

Антинародные цели империалистов

В настоящее время правящие круги части европейских стран (Франции, Федеративной Республики Германии, Италии, Бельгии, Голландии и Люксембурга) при активной поддержке Соединенных Штатов Америки готовятся создать две новые замкнутые организации — так называемый «общий рынок» Европы и «Евратом» — эти организации, в рамках которой планируется совместное использование ей участниками атомной энергии. «Общий рынок» предусматривает отмену указанными шестью странами таможенных пошлин, «свободное» перемещение и пределах этих стран рабочей силы и капиталов, совместную эксплуатацию участниками «общего рынка» французских бельгийских и голландских колониальных владений.

Инициаторы создания «Евратома» и «общего рынка» утверждают, что обе эти организации будут служить якобы улучшению экономического положения европейских стран, однако, как показывается в Заявлении Министерства иностранных дел СССР от 16 марта, эти утверждения лишены всякого основания.

...Все участники «Евратома и «общего рынка» являются членами военного северо-атлантического блока. Следовательно, подчеркивается в заявлении МИД СССР, вся деятельность этих двух организаций будет подчинена целям этого блока, агрессивный характер которого широко известен. Создание «Евратома и «общего рынка» неизбежно приведет к дальнейшему углублению раскола Европы и усилению напряженности в ней, нанесет ощутимый удар по делу мирного сотрудничества и экономического сотрудничества.

Создание «Евратома и «общего рынка» обострит наиболее сильному участнику этих организаций — Западной Германии наказание своих условий более слабым участникам. А это приведет к подчинению Франции и других западноевропейских стран германским монополистам, которые являются основной опорой правящих кругов США в Западной Европе. В Заявлении МИД СССР подчеркивается, что планы создания «Евратома и «общего рынка» «призваны служить интересам тех кругов в западных странах, которые хотят вооружить германских реваншистов ядерным оружием, обострить отношения между странами Европы, создать новые препятствия на пути обеспечения мира и безопасности в Европе, еще больше затруднить восстановление единства германского народа, интересам тех, кто стремится жить с Францией и другими западноевропейскими странами нациями, уважения суверенитета, поступать их экономику в зависимость от военно-германских монополий и помешать налаживанию общеевропейского экономического сотрудничества».

Советский Союз предупреждает об этой опасности и вновь призывает западноевропейские страны и США осуществить мероприятия, направленные на обеспечение подлинного общеевропейского сотрудничества в области экономики и мирного использования атомной энергии.

Прогрессивная зарубежная общественность и печать приветствуют Заявление МИД СССР. Советский Союз, — пишет бельгийская газета «Драпо руж», — предлагает общеевропейское сотрудничество, которое исключает политику создания блоков». А французская «Либерасьон» подчеркивает, что цель советских предложений заключается в создании «подлинной Европы, в которой бы обеспечен мир».

Задача разоружения должна быть решена

18 марта в Лондоне возобновила работу подкомитет комиссии Организации Объединенных Наций по разоружению, в состав которого входят представители СССР, США, Англии, Франции и Канады. Задача подкомитета состоит в том, чтобы выработать компромиссное соглашение о разоружении, обеспечивающее сокращение вооруженных сил и вооружений государств и запрещение использования атомного оружия.

Выступая на первом заседании подкомитета, представитель СССР В. А. Зорин выразил убеждение, что при наличии доброй воли со стороны всех государств - членов подкомитета не может быть непреодолимых препятствий к достижению соглашения о разоружении.

Правительство СССР, стремясь к скорейшему заключению такого соглашения, решило сделать новый шаг к сближению позиций участников подкомитета. В. А. Зорин назвал новое советское предложение, предусматривающее включение международной конвенции о сокращении вооружений и вооруженных сил и запрещении атомного оружия. Это предложение представляет собой конкретную программу, охватывающую все стороны вопроса о разоружении. Оно предусматривает также установление действенного международного контроля за осуществлением мероприятий по разоружению.

Указав, что советское предложение, учитывающее ранее высказанные пожелания западных держав, может явиться основой для достижения соглашения, представитель СССР выразил надежду, что другие делегации внесут свой вклад в решение вопроса о разоружении, от чего зависит обеспечение прочного и длительного мира.

Н. Четыре.

Редактор Е. АРТЮХОВА.

с. Ларьяк, типография Полиграфиздата Тюменского областного управления культуры Тираж 984 экз. Заказ 49

Пролетарии всех стран, соединяйтесь!

ЛЕНИНСКОЕ ЗНАМЯ

Орган Ларьякского районного КПСС и районного Совета депутатов трудящихся, Тюменской области

Год издания 40-й

№ 38 (1177) ЧЕТВЕРГ 28 МАРТА 1957 г.

Цена 10 коп.

Подготовим и проведем 40-й годовщины Октября еще теснее сплотят все народы нашей страны вокруг Коммунистической партии и Советского правительства, еще более упрочат нерушимый союз рабочего класса и колхозного крестьянства, дружбу народов СССР, укрепят интернациональные связи нашего народа с трудящимися всех стран и еще выше поднимут творческую инициативу и активность миллионных масс трудящихся в борьбе за коммунизм.

Навстречу сороковой годовщине Великого Октября

Нынешний год является особенно знаменательным годом в жизни нашей страны. 7 ноября советские люди будут праздновать 40-летие Великой Октябрьской социалистической революции.

Недавно в печати опубликован важнейший политический документ — Постановление ЦК КПСС «О подготовке и празднованию 40-й годовщины Великой Октябрьской социалистической революции». В этом документе Центральный Комитет подвел краткие итоги всемирно-исторических завоеваний нашего народа за годы советской власти, показал великое международное значение Октябрьской революции, определил первоочередные задачи коммунистического строительства.

Наша страна до Октябрьской социалистической революции была отсталой аграрной страной. Много трудностей и препятствий стояло на пути к построению социализма в такой стране. Но советский народ преодолел все эти трудности и препятствия на своем пути. Под руководством Коммунистической партии, проявляя упорство в борьбе против сил старого и отживающего строя, он создал спортивные экспроприаторских классов, меньшевиков, эсеров, троцкистов, бухаринцев и других врагов социализма. В короткий срок рабочий класс, трудящиеся крестьянство, трудовая интеллигенция превратили свою Родину в могучую социалистическую державу.

Советский Союз стал влиятельным государством мира, страной передовой техники и науки. В результате коллективизации сельского хозяйства произошло глубокое преобразование сельскохозяйственного производства, жизни крестьянства.

Октябрьская революция открыла широкий простор для политического и экономического развития всех национальностей, населяющих СССР.

В Советском Союзе впервые в истории человечества ликвидированы эксплуатация человека человеком, национальный гнет и неравенство. Значительно повышен и непрерывно возвышается жизненный уровень населения. На 76 процентов и в Белоруссии до революции страна полностью ликвидировала неграмотность. Создана новая, многочисленная, преданная своей стране народная интеллигенция.

Наша страна по праву гордится своими замечательными успехами в области экономики и культуры. Советский Союз — могучая индустриальная держава. Наша страна первой в мире вступила в эпоху использования атомной энергии.

Беспримерны героические подвиги советского народа в годы Великой Отечественной войны. Под руководством Коммунистической партии, ее ленинского Центрального Комитета советский народ одержал всемирно-историческую победу над германским фашизмом, спас народы Европы от угрозы фашистского порабощения.

Советский народ, руководимый Коммунистической партией, ее ленинским Центральным Комитетом, под мудрым руководством Никиты Сергеевича Хрущева, добился выдающихся успехов в развитии всех отраслей народного хозяйства, в повышении материального благосостояния и культурного уровня трудящихся.

Сороковая годовщина Великой Октябрьской революции — всенародный праздник. Вся подготовка к этому празднику должна проходить под знаком мобилизации творческой активности народных масс на успешное претворение в жизнь исторических решений XX съезда КПСС.

В нашем районе, так же как и во всей стране, все шире развертывается социалистическое соревнование в честь 40-й годовщины Октября. До срочно выполнив квартальные планы по рыбодобыче, заготовкам пушнины и добившись успехов в сельскохозяйственном производстве, колхозники, рабочие предприятий района берут на себя новые социалистические обязательства, направленные на дорочное выполнение хозяйственных планов к сороковой годовщине Великого Октября.

Задача партийных, комсомольских и профсоюзных организаций — умело использовать трудовой подъем трудящихся района, вызванный Постановлением ЦК КПСС О подготовке к празднованию 40-й годовщины Октября для успешного выполнения задач, стоящих перед каждым предприятием, колхозом в 1957 году.

Партийные организации района в ходе подготовки к празднику должны организовать всю армию пропагандистов, агитаторов, лекторов и докладчиков на разъяснение широко всемирно-исторического значения Великой Октябрьской социалистической революции, достижений СССР и стран народной демократии в борьбе за социализм, за мир во всем мире, значения марксистско-ленинского учения о социалистической революции и диктатуре пролетариата, роли Коммунистической партии и социалистического государства в строительстве социализма.

Для Кайрак-Кумской ГЭС

На заводе «Гидроэлектроаппарат» изготовлен шестой, последний по счету, гидрогенератор для Кайрак-Кумской ГЭС (Таджикская ССР).

Заказ коллектива строителей выполнен на три месяца раньше срока.



За выполнение плана четвертого квартала 1956 года и перевыполнение плана первого квартала 1957 года на заготовке пушнины решением бюро районного комитета КПСС и исполкома районного Совета депутатов трудящихся занесется на районную Доску почета с вручением Почетных грамот:

Рыетымов В. И. — охотник рыбартели «Красная звезда», выполнивший план пушных заготовок за первый квартал 1957 года на 118 процентов.

Лямин Т. П. — охотник рыбартели «Красная звезда», выполнивший план пушных заготовок за первый квартал 1957 года на 323,5 процента.

Камин Е. Б. — охотник рыбартели «Красная звезда», выполнивший план пушных заготовок за первый квартал 1957 года на 208 процентов.

Кунин А. Д. — охотник рыбартели имени Ленина, выполнивший план пушных заготовок за четвертый квартал 1956 года на 408 процентов.

Кунин Д. А. — охотник колхоза имени Ленина, выполнивший план пушных заготовок за четвертый квартал 1956 года на 412 процентов.

Сигальетов В. Г. — охотник рыбартели имени Ворошилова, выполнивший план пушных заготовок за четвертый квартал 1956 года на 423,5 процента.

Камин К. И. — охотник рыбартели имени Ворошилова, выполнивший план пушных заготовок за первый квартал 1957 года на 205 процентов.

Мысенко К. И. — охотник рыбартели «Комсомолец», выполнивший план пушных заготовок за первый квартал 1957 года на 476 процентов.

Правин И. И. — охотник рыбартели «Комсомолец», выполнивший план пушных заготовок за первый квартал 1957 года на 436 процентов.

Лямина А. К. — охотник рыбартели «Красная звезда», выполнившая план пушных заготовок за четвертый квартал 1956 года на 147 процентов.

Камина И. И. — охотник рыбартели «Красная звезда», выполнившая план пушных заготовок за четвертый квартал 1956 года на 105 процентов.

Чумина Е. В. — охотник рыбартели «Красная звезда», выполнившая план пушных заготовок за четвертый квартал 1956 года на 100 процентов.

Правина И. И. — охотник рыбартели «Красная звезда», выполнившая план пушных заготовок за четвертый квартал 1956 года на 100 процентов.

Комина М. И. — охотник колхоза имени Ворошилова, выполнившая план пушных заготовок за первый квартал 1957 года на 233,3 процента.

Камина Е. С. — охотник рыбартели имени Ворошилова, выполнившая план пушных заготовок за четвертый квартал 1956 года на 134,3 процента.

Камин В. М. — охотник рыбартели имени Ворошилова, выполнивший план пушных заготовок за первый квартал 1957 года на 204,7 процента.

Камин Г. А. — охотник рыбартели имени Ворошилова, выполнивший план пушных заготовок за первый квартал 1957 года на 341 процент.

Камин Г. И. — охотник рыбартели имени Ворошилова, выполнивший план пушных заготовок за первый квартал 1957 года на 282 процента

В честь 40-летия Октября

Бригадир рыболовецкой артели колхоза «Красная звезда» Чумин Иван Васильевич с новым подъемом трудится на рыбном промысле. Досрочно выполнив квартальный план по добыче рыбы, он взял повышенные обязательства. Он обязался выполнить годовой план к 3 марта. Он добился успехов в соблюдении технологии обработки рыбы, обеспечивает сохранность улова. Бригада Чумина ежедневно перевыполняет план.

Недавно бригада Чумина выехала на рыбалку. Здесь, на Нижнем Ларьяке, бригада будет работать до конца путины.

Бригадир Чумин Иван Васильевич — опытный рыбак. Он с детства любит рыбалку. Отец Ивана Васильевича был рыбаком, и сын с малых лет помогал ему. Иван Васильевич и сейчас вспоминает, как он, будучи мальчишкой, ставил с отцом сети, ловил рыбу.

Бригада Чумина — молодая. Большинство рыбаков — молодежь. Но, несмотря на молодость, они уже имеют большой опыт работы. Бригада Чумина — одна из лучших бригад колхоза.

Бригада Чумина обязалась выполнить годовой план к 40-летию Великой Октябрьской социалистической революции.

В институтах Академии наук СССР



Известная электронная вычислительная машина БЭСМ Академии наук СССР начала работать с новым запоминающим устройством. Оно заменило прежнее запоминающее устройство на электронно-лучевых трубках. Новое запоминающее устройство на ферритовых колечках во много раз компактнее, оно более надежно, дешевле и прочнее в эксплуатации. Сотни тысяч ферритовых колечек, нанизанных на провода, заменяют в нем большие электронно-лучевые трубки. Одновременно с установкой в машине БЭСМ новой «памяти» повысилась и скорость работы ее. Теперь машина выполняет в среднем 10.000 операций в секунду.

На снимке: внешний вид запоминающего устройства БЭСМ на ферритовых кольцах.

Фото В. Широкого.

Фотохроника ТАСС.

Тракторы и запасные части — сверх плана

Новый подъем трудовой активности среди сталинградских тракторостроителей вызвало Постановление ЦК КПСС о подготовке и празднованию 40-й годовщины Великого Октября. Многотысячный коллектив завода изготовил сверх плана 150 тракторов и на шесть миллионов рублей запасных частей.

Сталинградские тракторостроители с начала года уже дали сверх плана более тридцати тракторов и на два миллиона рублей запасных частей. В лаборатории опытного цеха закончена сборка нового трактора «ДТ-56». Новая машина имеет ряд преимуществ по сравнению с трактором «ДТ-54». Она на 500 килограммов легче, может работать с навесными орудиями, что позволит высвободить для других работ прицепщиков.

ТАСС.

В Мегионском политкружке

В деревне Мегион создан кружок по изучению истории КПСС (второго года обучения). В нём состоит 11 слушателей. В течение учебного года в кружке изучены темы «Коммунистическая партия во осуществление ленинского плана социалистической индустриализации страны и коллективизации сельского хозяйства», «Победа социализма в СССР». Сейчас кружок занимается изучением материалов шестой сессии Верховного Совета СССР.

В кружке регулярно проходят занятия. Слушатели тт. Васильев, Харьковский, Урубкова, Голендухина и другие серьёзно относятся к изучаемому материалу, систематически посещают занятия и принимают активное участие в собеседованиях.

Однако отдельные товарищи, такие как А. Новоселыцев, Жёлтиков, Винокуров очень часто не посещают занятий, допускают пропуски и Новоселыцева. Они несерьёзно относятся к повышению своего идейного уровня, к занятиям не готовятся и проявляют пассивность на собеседованиях. До конца учебного года остаётся времени всего лишь около двух месяцев.

Секретари партийной и комсомольской организаций тт. Харьковский и Толстун должны усилить контроль за учёбой коммунистов и комсомольцев и потребовать от них настоящей серьёзной работы над повышением своего идейно-политического уровня.

А. Быкина,
пропагандист кружка.

Районный фестиваль начался

22 марта 1957 года в 8 часов вечера зрительный зал Дома культуры был переполнен трудящимися райцентра. Здесь организована комната отдыха, где оформлен уголок с экспонатами прикладного искусства, на столах игры, газеты, журналы. Работает буфет.

На сцене в центре — огромное панно с изображением голубя мира, несущего на своих крыльях представителей молодёжи стран мира на Всемирный фестиваль в Москву, плакат «Навстречу Шестому Всемирному фестивалю».

Полотна сцены украшены флагами голубей мира, а нашу олайвлены национальным орнаментом.

Ровно в 8 часов вечера секретарь РК КПСС тов. Кирпиков приветствует собравшихся с открытием районного фестиваля — радостным праздником молодёжи.

В краткой вступительной речи тов. Кирпиков говорит, что на VI Всемирный фестиваль молодёжи и студентов «За мир и дружбу» в столицу нашей Родины — Москву съедутся более 30 тысяч юношей и девушек из пятидесяти с лишним стран земного шара и 120 тысяч юношей и девушек Советского Союза по путёвкам комсомола.

Во многих пунктах района уже прошёл первый тур фестивали — смотр сельских творческих сил. В нём приняли участие более 240 человек из числа комсомольцев и молодежи, из них 76 полевых исполнителей ханты.

Настоящий фестиваль, проходящий в районе, послужит делу дальнейшего творческого подъёма сил молодёжи и будет способствовать успешному выполнению хозяйственно-политических задач, стоящих перед районом.

Открывает районный фестиваль коллектив районной, Хор исполняет Кубанскую фестивальную. Красиво, слаженно исполняется песня сибирская песня «Как за Обью рекой».

С большим вниманием слушали зрители дуэт в исполнении тт. Неупокоя и Лиштвой «Хороша ты ночка летняя» и хоровод Оларки и Карасі на слова «Напорожец за Дунаем» в том же исполнении.

Хорошо продумали ведущие программу тт. Хлестунов и Стрельцов слова конферанса на местные темы.

В фестивале приняли участие врачи, средние медицинские работники и младший обслуживающий персонал, всего около 50 человек. Много приложили усилий в подготовке к фестивалю главврач больницы тов. Лиштва, художественный руководитель тов. Лиштва.

Районный фестиваль продолжается. В нём должны принять участие все коллективы района и провести смотр талантов молодёжи на высоком идейно-художественном уровне.

Лучшие исполнители отдельных коллективов примут участие в заключительном концерте. По окончании фестиваля коллективам и отдельным исполнителям заключение жюри и организаторы будут присвоены первое, второе и третье места с присуждением похвальных грамот и ценных подарков. 20 человек лучших исполнителей коллективных и сольных номеров поедут на окружной фестиваль в город Ханты-Мансийск.

Делом великой чести молодёжи нашего района будет её участие на Всемирном фестивале в столице нашей Родины — Москве.

А. Винокуров.

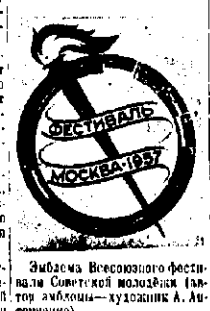

Эмблема Всесоюзного фестиваля Советской молодёжи (автор эмблемы — художник А. Аптоненко).

СВОДКА

о ходе выполнения плана рыбодобычи на 25 марта

(в проц. к плану I кв.)

Наименование колхозов	проц. выпол.
По колхозам	
Им. Молотова	215,0
«Красная звезда»	196,0
Им. Сталина	126,0
«Комсомолец»	120,0
«Красное знамя»	115,0
Им. Ворошилова	100,0
«Передовик»	64,0
Им. Микояна	54,0
«Ударник 2-й пятилетки»	28,0
«Новая жизнь»	8,0
Им. Калинина	—
По рыбучасткам	
Октябрьский	170,0
Н-Вартовский	117,0
Ларьякский	114,0
Корликовский	86,0
Б-Тарховский	53,0
По району	107,0

Выставка творческих работ

В день открытия районного фестиваля молодёжи, 22 марта, в Ларьякском партийном кабинете была организована выставка творческих художественных работ, на которой представлены экспонаты вышивки, рисования, резьбы по дереву, аппликации и другие виды художественного творчества.

Особым вниманием и чистотой выполнения отличаются работы Е. Титаевой и В. Озолиной (вышивка крестом хороших и наволочек).

С большим вкусом и удачным подбором красок выполнены аппликационные работы (оленьих, гагарины) и вышивка вдоток (лебеди) Рашой Валиной.

На выставке представлены также экспонаты ручного труда учащихся Ларьякской средней школы. Лучшими из них являются шкатулка, искусно нарезанная из дерева ученицей 5 «А» класса Сашей Ситниковым, рамки, вырезанные из дерева с изображением на них иллюстрации к басне Крылова «Кот и волк», выполненная ученицей 6 класса Рыжовым и работа ученика 2 класса Валерия Савина, вырезавшего из дерева и изображающего иллюстрацию к басне Крылова «Две собаки».

Кроме того, на выставку представлено творчество национальной молодёжи деревни Пим-Юг. На представленных экспонатах национального творчества лучшими являются работы Е. Чумпиной (детские книжки, вышивка болгарским крестом), Т. Сигильтеевой (кисет, расшитый бисером и детская рубашка для мальчика), И. Г. Пейчетовой (вышивка болгарским крестом, детских платьев для девочки), А. Сигильтеевой (вышивка болгарским крестом) и А. Красиной (вязание крючком).

СТОЛИЦЫ СОЦИАЛИСТИЧЕСКИХ СТРАН

„Злата Прага"

Есть города, которые с первого посещения очаровывают человека, навсегда остаются в его памяти острыми воспоминания о себе. К ним принадлежит и столица Чехословацкой Республики, которую её народ любовно называет звучным именем — «Злата Прага».

Высокие холмы, на которых раскинулся город, почти вплотную подступают к величавым водам Влтавы, разрезающей город на две части. Серебристую ленту реки в тринадцати местах пересекают большие мосты, самый замечательный из них — каменный Карлов мост, украшенный башнями и чудесными скульптурными группами.

Особенно красиво возвышающийся над городом древний Град (Пражский кремль) с его великолепными дворцами и собором святого Вита.

Прага имеет тысячелетнюю историю. У неё, как у всего чехословацкого народа, богатое и славное прошлое. Во все минувшие времена город олицетворял собой свободолюбивый славянский дух и национальное самосознание чехов. Об этом красноречиво повествуют и своды древних церквей, и роспись на стенах старинных дворцов, и монументальная скульптура памятников национальным героям Чехии — Яну Гусу и Яну Жижке...

Однако чехословацкая столица знаменита не только своими великолепными архитектурными обликом и исключительными памятниками старины. Это город славных революционных традиций. Здесь поднялась очистительная буря знаменитой гуситской революции. Прага одних из первых среди городов Европы отозвалась на французскую революцию 1848 года баррикадами. Жизнейший отклик нашла тут русская революция 1905 года. Боевыми революционными выступлениями пражский пролетариат встретил Великую Октябрьскую социалистическую революцию. В 1921 году в Праге состоялся съезд, оформивший создание Коммунистической партии Чехословакии.

Накануне окончания второй мировой войны, когда фашисты намеревались полностью уничтожить Прагу, город в одну ночь ощетинился тысячами баррикад.

Славная Советская Армия пришла на помощь братскому чехословацкому народу, принесла ему освобождение от гитлеровского ига, спасла от уничтожения его «Злату Прагу». 9 мая 1945 года на городом взвился трёхцветный национальный флаг. Прага стала столицей народно-демократической Чехословакии. В знак благодарности к своим освободителям трудящиеся воздвигли на одной из площадей города величественный памятник советским воинам.

С установлением народной власти открылась новая замечательная страница в истории древнего города. Едва отзвучал последний выстрел и был обезоружен последний оккупант, как трудящиеся Праги приступили к восстановлению разрушенного гитлеровцами городского хозяйства.

В соответствии с генеральным планом развития социалистической Праги возводятся целые кварталы новых жилых домов. Только за последнее время в городе построено и заселено 19 тысяч новых благоустроенных квартир. Вместе с жильем сооружаются здания поликлиник, школ, детских садов, яслей и других культурно-бытовых учреждений.

В первой пятилетке в Праге построен ряд новых мостов и тоннелей.

Быстро растёт в Праге количество садов, парков, скверов. Общая площадь зелёных насаждений в Праге за истекшее десятилетие увеличилась более чем вдвое. Летом город выглядит как большой тенистый сад.

Прага — один из крупнейших промышленных центров Чехословакии. Это — город электротехнической промышленности, транспортного и точного машиностроения и приборостроения. Наряду с реконструкцией и модернизацией существующих заводов на окраинах Праги строятся новые современные предприятия.

За годы народной власти наименование пражского знамени Праги как научного и культурного центра страны. Здесь размещены десятки вузов и техникумов, сотни начальных, неполных средних и средних школ. Подготовкой кузнецких кадров народной интеллигенции стал Пражский университет, в котором обучаются тысячи юношей и девушек. Вверяя за всю многовековую историю университета и всем созданы аспирантура, готовящая научные кадры по различным отраслям знания. В Праге находятся Чехословацкая академия наук и ее 10 специализированных научно-исследовательских институтов, Академия сельскохозяйственных наук и ряд других научных учреждений.

Гордостью пражан является старинный, ныне капитально отремонтированный дом, расположенный на одной из оживлённых магистралей города — Гиберской улице. В нём в январе 1903 года создан Музей Владимира Ильича Ленина. В этом доме великий Ленин в 1912 году руководил VI партийной конференцией РСДРП, давшей важным этапом в развитии Коммунистической партии Советского Союза.

Прага — это город почти с миллионным населением, и с каждым годом он растёт и расширяется, становится благоустроенное и краше. Чехословацкий народ по праву гордится своей столицей.

Б. Тарасов.

За редактора Д. НАЙДО.

с. Ларьяк, типография Полиграфиздата Тюменского областного управления культуры Тираж 984 экз. Заказ 50

Пролетарии всех стран, соединяйтесь

ЛЕНИНСКОЕ ЗНАМЯ

Орган Ларьякского района КПСС и районного Совета депутатов трудящихся, Тюменской области

Год издания 10-й
№ 39 (1176)
ВОСКРЕСЕНЬЕ
31
МАРТА
1957 г.
Цена 10 коп.

Трудящиеся нашего района знакомятся с постановлением ЦК КПСС „О подготовке к празднованию 40-й годовщины Великой Октябрьской социалистической революции". На общих собраниях колхозников, рабочих рыбацкой и лесной промышленности, включенных в предприятиях современников, принимают новые обязательства, чтобы достойно встретить 40-летие советской власти.

Усилить подготовку к весенне-летней путине

Итоги первого квартала 1957 года показывают, что рыбаки, рыбачки и работники рыбной промышленности района в предверии сорокового честно потрудились и добились успехов в своей работе, досрочно выполнив квартальный план рыбодобычи.

Но выполнение плана первого квартала является лишь началом той большой работы, которую должны проделать работники рыбной промышленности, чтобы выполнить план добычи рыбы 1957 года. Поэтому перед рыбаками колхозов и совхоза сейчас стоит задача — закрепить достигнутые успехи, не снижать темпов лова и на основе развертывания социалистического соревнования в честь сорокового годовщины Великой Октябрьской социалистической революции из месяца в месяц, из квартала в квартал добиваться выполнения плановых рыбодобычи.

Приближается весенне - летняя путина — самый ответственный момент в проведении рыбного промысла. В этому решающему периоду нужно уже сейчас быть готовыми, иначе своевременной и качественной подготовки к лову по открытой воде будет завершить успех выполнения годового плана рыбодобычи.

Для успешного проведения весенне-летней путины рыболовецких колхозам района необходимо иметь 5540 ставных сетей, 650 фитилей, построить и отремонтировать более 100 единиц гребного и свыше 20 единиц моторного флота.

Однако колхозы района, рыбзавод и рыбучастки предприняли медлительность и неразворотливость в подготовке к весенне-летней путине. Лишь отдельные колхозы начали готовить орудия лова. Ведётся постройка ставных сетей в колхозе «Передовик» (председатель тов. Боклемашов), «Красная звезда» (председатель тов. Сигильтеев), готовятся орудия лова в колхозах имени Ворошилова и «Комсомолец» (председатели тт. Полков, Прасин), но во многих же колхозах до сих пор сети, невода, фитили и другие снасти, а также гребной флот не ремонтируются. Вследствие этого в целом по району недостаёт 3 тысяч ставных сетей, 300 фитилей. Только по колхозам «Красное знамя» и имени Сталина (председатели тт. Новосельцев и Винков) не хватает 700 ставных сетей.

Медленно готовятся к весенне-летней путине и рыбучастки. На многих правёжных пунктах неполностью заготовлен лёд, рыбная тара. Так, по Ларьякскому рыбучастку план заготовки льда выполнен только на 75 процентов.

Факты говорят о том, что участок управления рыболовецких колхозов (начальник тов. Исупов) не руководит по настоящему подготовкой к предстоящей путине. Недостаточно вникает работы по подготовке к путине в Нижне - Вартовский рыбзавод (директор тов. Хозяинов).

В путину этого года на промысле будет широко применяться моторный флот. Правления колхозов и бригады лова должны позаботиться о ремонтах двигателей, корпусов моторных лодок и моторбот, о запасе горючего и смазочных материалов.

Особое внимание следует уделить строительству и ремонту промысловых побережий, ибо из 16 запланированных по одной избушки пока еще не построено, а имеющиеся старые не отремонтированы.

В большинстве колхозов и рыбозавод организуют полносоставные сети и фитили. Однако опыт передовиков рыбного промысла показывает, что эти орудия лова в комплекте с ряжевыми и крупноячейными сетями дают высокие уловы рыбы. Правлениям колхозов следует принять меры к тому, чтоб рыбаки были вооружены этими орудиями лова и применяли их на промысле.

Участок управления рыболовецких колхозов и рыбзавод должны решительно усилить руководство всем ходом подготовки к весенне-летней путине. Нужно организовать работу сетевязальных мастерских как в бригадах госхоза так и в колхозах.

Партийные организации и сельские Советы и эти или должны усилить свой контроль за деятельностью колхозов, бригад гослова, добиться того, чтобы они, не ослабляя лова, всесторонне подготовились к весенне-летней путине.

Высокие уловы

Иван Васильевич Чумин является одним из старейших и опытных рыбаков рыбартели «Красная звезда» (деревня Чекломей). Он хорошо изучил повадки рыб, знает места промысла, применяет различные виды лова и добивается высоких уловов рыбы.

Тов. Чумин досрочно справился с выполнением плана рыбодобычи первого квартала и сейчас успешно ведёт лов котцами. На днях Иван Васильевич поставил котец и добыл более пяти центнеров рыбы.

Передовики сельского хозяйства

За успешное выполнение социалистических обязательств по повышению молочной продуктивности коров и хорошие производственные показатели на полевых работах, в животноводстве и звероводстве за 1956 год и январь, февраль 1957 года решением бюро РК КПСС и исполкома районного Совета депутатов трудящихся награждаются Почётными грамотами:

Фролова М. К. — дояркa колхоза имени Микояна, надоившая за январь, февраль 1957 года 175 литров молока на фуражную корову.

Немтушкина Е. С. — доярка колхоза имени Микояна, надоившая за январь, февраль 1957 года по 170 литров молока на фуражную корову.

Нарокова М. М. — доярка колхоза «Новая жизнь», надоившая за январь, февраль 1957 года по 150 литров молока на фуражную корову.

Фатеева А. Ф. — доярка колхоза «Новая жизнь», надоившая за январь, февраль 1957 года по 148 литров молока на фуражную корову.

Кайгина А. А. — доярка колхоза «Новая жизнь», надоившая за январь, февраль 1957 года по 148 литров молока на фуражную корову.

Семина Ф. Т. — доярка колхоза имени Калинина, надоившая за январь, февраль 1957 года по 160 литров молока на фуражную корову.

Шапорева А. С. — доярка колхоза имени Калинина, надоившая за январь, февраль 1957 года по 156 литров молока на фуражную корову.

Гаязлячева Е. — доярка колхоза имени Калинина, надоившая за январь февраль 1957 года по 150 литров молока на фуражную корову.

Шемшакова М. — доярка колхоза «Новая жизнь», надоившая за январь, февраль 1957 года по 163 литра молока на фуражную корову.

Нигтерова П. — доярка колхоза «Новая жизнь», надоившая за январь, февраль 1957 года по 187 литров молока на фуражную корову.

Семина Р. Ф. — заведующая животноводческой фермы колхоза «Новая жизнь», хорошо организовавшая труд животноводов по уходу и содержанию скота.

Семина Р. П. — колхозница колхоза «Новая жизнь», выработавшая на полевых работах и сенокосе в 1956 году 670 трудодней и выполнившая ежедневно по полторы — две нормы.

Прибышцева А. Г. — телятница колхоза имени Калинина, вырастившая в 1956 году 60 телят хорошей упитанности.

Нигтушкин Н. А. — конюх зверофермы колхоза имени Сталина, добившаяся наилучшего приготовления кормов и экономии продуктов.

Тимлянцев У. С. — телятница колхоза имени Микояна, обеспечившая 100-процентное сохранение телят хорошей упитанности.

Пронин М. В. — доярка колхоза «Ударник второй пятилетки», выполнившая план по надою молока за 1956 год на 117 процентов.

Пронин А. П. — сеновоз колхоза «Ударник второй пятилетки», выполнивший на вывозке сена по полторы — две дневных нормы.

Пронин Э. Ф. — сеновоз колхоза «Ударник второй пятилетки», выполняющая на вывозке сена по полторы — две дневных нормы.

Камина Т. Н. — сеновоз колхоза «Ударник второй пятилетки», давшая увеличенный неголовье чёрно-серебристых лисиц и доходы от них за 1955 — 1956 гг.

Патрачиков М. — пастух-конюх колхоза имени Калинина, обеспечивший полное сохранение молодняка и хорошую упитанность конского поголовья.

Сигильтеев Д. В. — сеновоз колхоза имени Сталина, ежедневно выполняющая нормы на подвозке кормов на 150 процентов.

Нигтушкин Е. А. — звероводческая рыбартель имени Сталина, получившая по 3,2 шенка от каждой штатной самки-лисицы.

Сигильтеев Е. К. — колхозница колхоза им. Микояна, систематически выполнявшая по две дневные нормы на заготовке кормов.

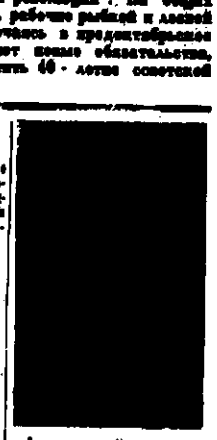

Ленинград. На одном из старейших судостроительных заводов города строятся флагман отечественного ледокольного флота — атомный ледокол «Ленин». В сооружении его участвуют коллективы многих предприятий страны. На завод ежедневно поступают различные механизмы для внутреннего оборудования корабля. Ленинградские судостроители — сборщики, сварщики и рабочие других профессий соревнуются за досрочное выполнение производственных заданий, за высокое качество судостроительных работ. Первый в мире атомный ледокол сможет в течение года плавать без захода в порты для пополнения запасов топлива. Судно оснащается новейшими навигационными и радиолокационными оборудованием. На борту его будут находиться два вертолёта для ведения ледовой разведки. Скорость ледокола на чистой воде — 18 узлов.

На снимке: зав на носовую часть лекокола.

Фото П.

Фотохроника ТАСС.

На Украине строятся 235 сельских электростанций

На Украине сейчас строятся 235 сельских электростанций общей мощностью около 60 тысяч киловатт. Скоро вступят в строй Красноуторская ГЭС, сооружаемая на реке Синюха в Кировградской области. На её базе создается Синюхо-бугская энергосистема, в которую войдут ещё две станции — Могилёвская и Константиновская. Мощный каскад ГЭС создается на реке Южный Буг. Здесь уже действуют одиннадцать станций. В настоящее время сооружается ещё семь крупных ГЭС.

В нынешнем году на Украине намечается электрифицировать 740 сельхозартелей, дополнительно установить на животноводческих фермах и в подсобных мастерских колхозов свыше 8,6 тысячи электромоторов.

(ТАСС).

Улучшить лекционную пропаганду

Этот год для народов нашей Родины является годом больших исторических событий. Мы идем навстречу сорокалетию Великого Октября. Советская страна успешно вступила во второй год шестой пятилетки.

Успехи, достигнутые в социалистическом строительстве на 39 лет советской власти, события, говорящие об укреплении социалистического лагеря мира и распаде колониальной системы капитализма, ясо более радуют наших людей.

Доносить смысл этих волнующих событий в стране и зарубежом до широких народных масс должны органы агитации и пропаганды и в первую очередь лекционная пропаганда.

За последнее время в районе несколько улучшилась лекционная работа. За три месяца 1957 года для трудящихся докладчиками и лекторами района прочитано 176 докладов и лекций.

Систематически выступают перед населением лектора-общественники тт. Ф. Рыков, А. Исынов, М. Питер, В. Балахонов, А. Низовских и другие. Эти и некоторые другие товарищи доходчиво доносят до слушателей излагаемые вопросы политического и научно-популярного характера, указывая их с местными фактами из жизни предприятий и колхозов района.

Однако уровень лекционной пропаганды в районе нельзя считать удовлетворительным. Из имеющихся 79 лекторов и докладчиков за последние полгода 9 человек ещё ни разу не выступили перед населением. На протяжении длительного времени с лекциями и докладами не выступали общественные лектора тт. Мыльников (директор лесхоза), Котович (председатель колхоза имени Калинина), зоотехник Домашова, ветврач Збинский, учитель Вторушин и некоторые другие.

Мало ещё читается для трудящихся лекций и докладов по вопросам конкретной экономики, на популярно-просветительные темы, не организовано чтение лекций и докладов для хантыйского населения на их родном языке.

Задача партийных организаций и лекторских групп и объединений — устранить имеющиеся недостатки в лекционной пропаганде. Необходимо вовлечь во всесоюзное общество новых членов, создать сельские группы членов общества, усилить их связь с исполкомами сельских Советов, культурно-просветительными учреждениями, колхозами и предприятиями. Надо организовать работу лекторских объединений так, чтобы каждый лектор-общественник выступал перед населением ежемесячно. Необходимо больше читать лекций на сельскохозяйственные темы по вопросам рыбной промышленности, на научно-просветительные темы, увязывая излагаемый материал с дореволюционным прошлым и настоящим экономическим и культурным развитием района.

Лектора и докладчики нашего района, выполняя решения XX съезда КПСС, должны доходчиво разъяснять широким массам об успехах социалистического строительства в стране о событиях на рубежом бороться за идейность лекций и направлять тружеников района на досрочное выполнение хозяйственных планов второго года шестой пятилетки к дню исторической даты — сороковой годовщине Октября.

Н. Зайцев,
зав. партбиблиотекой РК КПСС.

О фестивале молодёжи

26 и 27 марта в Доме культуры продолжался районный фестиваль молодежи. Перед зрителями выступали учащиеся 7 — 10 классов Ларьякской средней школы под руководством М. Л. Болтаевой.

Они поставили пьесу А. Симукова «Воробьевы горы» в 4 актах, которая прошла с большим успехом.

Твердо и уверенно чувствовал себя на сцене ученик IX класса Ю. Пуминов, исполняющий роль директора школы Громадина. Хорошо исполнили роли Лены и Коли Зарубеевых ученики IX класса А. Петрушкин и V класса В. Лонаткин, а также роль матери — ученица Белякова, Тани — Петрушкина, Бориса — В. Ярон.

С большой теплотой встречали зрители выступающих школьников и на втором вечере — 27 марта.

На этот раз присутствующие с удовлетворением смотрели хорошо подготовленный, интересный концерт художественной самодеятельности, в программе которого были показаны разнообразные номера сценического искусства: хоровое и сольное пение, танцы, юмор, художественное чтение.

Концерт открылся хоровым пением «Кубанская фестивальная», «От Волги до Дона», «Молодежная».

Четко, выразительно прочитала ученица VIII класса Петрушкина отрывки из произведении М. Горького «Песня о буревестнике» и «Песня о соколе».

С большим вниманием слушали присутствующие сольное пение ученицы VII класса О. Вагильевой, хорошо исполнившей песню «Верность».

Изящно и красиво выполнен танец «Восьмерка» ученицами VIII класса Л. Сигильтетовой, Э. Тюлькановой, К. Тюлькановой, П. Лонаткиной, Н. Медведевой, С. Смолиной, Г. Хайкиной и Г. Кувалдиной.

Задушевно спели ученицы IX класса Г. Пагина и Н. Балкова русские народные песни «Дороженька» и «Куда бежишь, тропинка милая». Неплохо спел сольные песенки «Глобус» и «Подмосковные вечера» и ученик X класса О. Самсонов.

Одним из лучших концертов явилось трио баянистов в лице учащихся В. Кайгородова, В. Куликова и преподавателя географии С. Вторушина, исполнивших музыкальные произведения «Вальсес Агинского» «Два сольди» и вальс «Березка».

На протяжении всего концерта с номерами юмора выступали ученики Ю. Пуминов и Н. Ведров, которых публика встречала также с большой теплотой и симпатией.

Спектакль и вечера художественной самодеятельности, поставленные школьниками, показали, что коллектив учащихся под руководством тов. Болтаевой серьезно потрудился над подготовкой к фестивалю молодежи.



*

Винницкая область. В Барском районе состоялся первый фестиваль молодежи, в котором приняло участие более пяти тысяч человек. На празднике выступали участники художественной самодеятельности, продемонстрировали свое мастерство спортсмены. Повсюду слышались звонкие голоса поющих, звучала музыка.

НА СНИМКЕ: работницы Барской швейной фабрики пришли на фестиваль в народных костюмах.

Фото Е. Копыта.
Фотохроника ТАСС.

*

Международный обзор

Американо-английский сговор на Бермудах

24 марта на Бермудских островах (в западной части Атлантического океана) закончились переговоры между президентом США Эйзенхауэром и премьер-министром Англии Макмилланом. Из опубликованного после этого официального сообщения и многочисленных высказываний зарубежных газет вытекает вывод, что Бермудское совещание представляло собой сговор американских и английских империалистических кругов, направленный на обострение международной напряженности и усиление «холодной войны».

Центральное место на Бермудских переговорах занимало обсуждение положения на Ближнем Востоке. Здесь противоречия между американскими и английскими империалистами в последнее время проявились особенно ярко. В основе их лежит борьба между монополиями США и Англии за источники ближневосточной нефти. «Доктрина Эйзенхауэра», которую многие американские газеты открыто называют «нефтяной», и имеет целью обеспечить господство американских монополий в этом районе, что, разумеется противоречит интересам английских монополий.

Однако в империалистических союзах командует более сильный. Обозреватель газеты «Нью-Йорк геральд трибюн» Липпман пишет, что на Бермудах Англия «капитулировала перед США», согласившись с тем, что «политика Запада на Ближнем Востоке должна следовать курсу, изложенному в «доктрине Эйзенхауэра». В то же время США заявили о том, что будут участвовать в военной комиссии Багдадского пакта, служащего целям сохранения колониализма на Ближнем Востоке.

«Краеугольным камнем» своей политики на Западе участники Бермудского совещания провозгласили ставку на агрессивный северо-атлантический блок, на гонку вооружений, на отказ от предложений о запрещении атомного оружия. Хотя экономические трудности Англии требуют сокращения военных расходов и развитие торговых связей с Востоком, США добились капитуляции английского премьер-министра и в этом вопросе. «Рычание британского льва, — как образно выражалась американская газета «Балтимор Сан», — не решло в мяуканье».

Бермудское совещание еще больше привязало Англию к американской военной колеснице, что выразилось, в частности, в соглашении о предоставлении Англии американских управляемых снарядов.

В натовском мире на севере Европы

На днях председатель Совета Министров СССР Н. А. Булганин обратился в премьер-министру Норвегии Э. Гердхорхеру с посланием, в котором излагаются соображения Советского правительства по поводу советско-норвежских отношений.

Советский Союз и Норвегия — соседи. Они никогда не воевали друг с другом, а их народы питают взаимное уважение и симпатии. Издавна норвежцы и русские поддерживали дружественные связи, о чём свидетельствуют, в частности, их сотрудничество в области полярных исследований. Во время войны советско-норвежская дружба была скреплена совместной борьбой против гитлеровских захватчиков. Между СССР и Норвегией нет противоречий, которые мешали бы им наладить столь же хорошие отношения, какие, например, существуют между СССР и Финляндией.

Год с небольшим назад в Москве состоялись переговоры между руководящими деятелями СССР и Норвегии, в результате которых торговля между обеими странами и их культурные связи решились. Ныне в порядке дня стоит дальнейшее развитие советско-норвежского добрососедства. Это тем более важно, что за последнее время определённые круги на Западе упорно ведут курс на обострение международной обстановки и в этой политике отводят немаловажную роль Норвегии. Как отмечается в послании Н. А. Булганина, для вапрвил НАТО Норвегия представляет ценность прежде всего тем, что она граничит с СССР и что ее территория может быть использована против нашей страны.

Жизненные интересы норвежского народа требуют устранения такой опасности. В послании товарища Булганина подчеркивается важность изучения возможности дальнейшего улучшения советско-норвежских отношений и сотрудничества в интересах укрепления мира и безопасности на севере Европы.

В. Харьков.

Из зала суда

Гражданин Матвеев Г. Я., проживающий в селе Н-Вартовске, 16 ноября 1956 года в нетрезвом состоянии изнасиловал четырехлетнюю девочку.

Нолинно народный суд Ларьякского района осудил Матвеева на 20 лет заключения в исправительно-трудовой лагерь.

Приговор гражданином Матвеевым был обжалован, но окружной суд утвердил приговор Ларьякского народного суда.

П. Вязников.

За редактора Д. НАЙДО.

с. Ларьяк, типография Полиграфиздата Тюменского областного управления культуры Тираж 984 экз. Заказ 51

АПРЕЛЬ

Пролетарии всех стран, соединяйтесь!

ЛЕНИНСКОЕ ЗНАМЯ

Орган Ларьякского райкома КПСС и районного Совета депутатов трудящихся, Тюменской области

Год издания 18 й

№ 27 (1170)

ЧЕТВЕРГ 4 АПРЕЛЯ 1957 г.

Цена 10 коп.

Указ Президиума Верховного Совета СССР

О созыве Верховного Совета СССР

Президиум Верховного Совета СССР постановляет:

Созвать седьмую сессию Верховного Совета СССР четвёртого созыва 7 мая 1957 года в гор. Москве.

Председатель Президиума Верховного Совета СССР
И. ВОРОНОВ.

Секретарь Президиума Верховного Совета СССР
М. ГЕОРГАДЗЕ.

Москва, Кремль 1 апреля 1957 года.

Строго соблюдать советские законы — важнейший долг сельских Советов

Коммунистическая партия и Советское правительство придают огромное значение соблюдению социалистической законности, как могучему средству укрепления нашего социалистического государства.

Одной из серьёзнейших форм борьбы за укрепление законности является точное соблюдение и исполнение советских законов всеми предприятиями, учреждениями и гражданами. Особо важная роль в этом вопросе принадлежит сельским Советам, так как сельские Советы депутатов трудящихся руководят деятельностью подчинённых им органов управления, обеспечивают охрану государственных порядков, соблюдение законов и охрану прав граждан, руководят местным хозяйственным и культурным строительством, заботятся об удовлетворении повседневных нужд и запросов населения.

Актами исполнительно-распорядительной деятельности исполкомов сельских Советов являются решения и распоряжения, которые издаются ими в пределах прав, представленных им законами СССР и союзных республик. Таким образом, основой многогранной деятельности местных органов государственной власти и управления является советский закон.

Однако факты показывают, что со стороны отдельных сельских Советов (прошлого созыва) допускалось нарушение советских законов и издание незаконных решений. Так, например, Ларьякский сельский Совет 31 мая 1956 года на своём заседании рассмотрел вопрос о благоустройстве села Ларьяк силами общественности райцентра и вынес решение, которым обязал неорганизованное население выкопать канавы-кюветы по пять погонных метров каждому. В то время, как привлечение населения для работ по ремонту и строительству дорог, а также мобилизация транспортных средств могут быть произведены лишь в порядке, установленном специальными постановлениями правительства.

Бывают и такие случаи, когда отдельные граждане совершают незаконные сделки, например, покупку земли, а сельские Советы эти незаконные сделки своими решениями узаконяют. Так, исполком Ларьякского сельсовета в июне 1956 года, рассматривая заявление гражданина Преснякова о закреплении огорода вынес решение в котором констатирует факт купли огородной земли гражданином Пресняковым у гражданина Маслова и закрепляет этот огород за Пресняковым.

Факты неправильного понимания и применения законов имели место в Колек-Еганском сельсовете. Допускалось извращение закона в Толькинском и других сельских Советах.

Все эти недостатки явились следствием того, что первичные партийные организации, следственные органы мало осуществляют контроля за деятельностью сельских Советов и недостаточно оказывают им практической помощи.

В связи с прошедшими 3 марта выборами в местные Советы депутатов трудящихся к руководству пришло много новых людей. Поэтому задача состоит в том, чтобы председатели и секретаря сельских Советов, члены исполкомов и все депутаты занимались изучением советских законов и правильно их применяли.

Решения XX съезда КПСС требуют дальнейшего повышения творческой активности и инициативы трудящихся, ещё более широкого их участия в хозяйственном и культурном строительстве. Сейчас должно быть обращено особое внимание на оживление работы сельских Советов, на то, чтобы они больше проявляли инициативы в использовании широких возможностей для выполнения стоящих задач перед колхозами и промышленными предприятиями района.

Улучшение всей работы сельских Советов будет способствовать успешному решению задач, стоящих перед районом в 1957 году.

У воспитанников интерната

Интересно проводят свободное от учебы время воспитанники Охтеурского интерната. Под руководством учителей К. Башировой, П. Нестеровой и воспитательницы Варлаковой силами учащихся в Охтеурском сельском клубе был дан концерт и два раза они выезжали с концертом художественной самодеятельности в Охтеурский рыбучасток. Выступлением детей зрители остались довольны. Заслуженным уважением пользуются выступления учащихся: Валерия Киселёва, Коли Квашнина, Шуры Кыкина и других.

Не так давно здесь была проведена детская читательская конференция по книге Л. Кассиль «Улица младшего сына», в которой большинство учащихся приняли активное участие.

В интернате детям прививают трудовые навыки. Старшие на них пришивают пуговицы, дежурят на кухне, делают различные изделия.

По Советскому Союзу



Кинешемская область. Недавно в колхозе «Мир» Новоторжского района вышел первый номер многотиражной газеты «Колхозная жизнь».

Колхозная газета будет выходить два раза в месяц тиражом в 800 экземпляров.

На снимке: почтальон Татьяна Матвеева вручает членам сельскохозяйственной артели Н. С. Соколовой и П. Ф. Галкину первый номер газеты «Колхозная жизнь».

Фото Н. Чамова. Фотохроника ТАСС.

По наказам избирателей

В период выборов в местные Советы депутатов трудящихся избиратели Урицкого района, (Орловская область) внесли более 200 предложений по вопросам строительства, благоустройства сёл, создания условий для культурного отдыха колхозников и механизаторов.

На состоявшейся сессии исполкома райсовета разработана и утверждена большая строительная программа на 1957 год. В ней предусмотрено построить в сёлах района 8 школ, 20 домов культуры, клубов, изб-читален, 10 медицинских пунктов, 8 детских яслей, 11 парков и скверов, 2 стадиона.

В двух колхозах: имени Сталина и имени Молотова, а также на окраине посёлка Нарыжкин намечено провести водопровод. Десятки тысяч деревьев будут посажены на улицах и дорогах. Намечено радиофицировать и телефонизировать ряд отдалённых сёл и деревень, построить для всех нуждающихся колхозников жилые дома.

В районе нет сейчас такого села, где не велось бы строительство, а на усадьбе Урицкой МТС растёт целый городок механизаторов. (ТАСС).

Учёные — сельскому хозяйству

Научные работники Каменец-Подольского сельскохозяйственного института второй год занимаются изучением действия филикатных бактерий на повышение урожайности сельскохозяйственных культур и плодородия почвы. В минувшем году в сельхозартелях ряда районов проводился посев многих сельскохозяйственных культур семенами, обработанными филикатными бактериями. Урожай кукурузы на этих участках повысился на 42 процента, картофеля — на 30 процентов, сахарной свёклы — на 25 процентов.

Теперь работники института доказали возможность применения бактериальных удобрений для подкормки сельскохозяйственных культур. Для этой цели применяются тракторные опрыскиватели и самолеты, которые вносят в почву жидкий раствор, состоящий из бактерий и питательной среды. На один гектар идёт 200 — 400 литров такого раствора.

(ТАСС).

Предстоящий визит Н.А. Булганина и Н.С. Хрущёва в Финляндию

Хельсинки, 30 марта (ТАСС). Здесь официально объявлено, что Председатель Совета Министров СССР Н. А. Булганин и член Президиума Верховного Совета СССР Н. С. Хрущёв, которых финляндское правительство пригласило посетить Финляндию, прибудут сюда с официальным визитом 6 июня и пробудут в стране около недели. ТАСС.

Навигация на Днепре

24 марта на Днепре — значительно раньше, чем в прошлом году, — открылась навигация. Из Киева в Днепропетровск в первый рейс вышел пассажирский пароход «Радищев». Экипаж судна стал на трудовую вахту в честь сорокалетия Великого Октября.

(ТАСС).

Хороший почин коллектива Охтоурского рыбучастка

Коллектив рабочих Охтеурского рыбучастка, обсудив обращение участников районного совещания рыбохозяйственного актива и подсчитав свои возможности взял на себя новые повышенные обязательства на 1957 год:

Годовой план приёма и обработки рыбы по участку в количестве 2400 цент. выполнить к 7 ноября — дню 40-й годовщины Великой Октябрьской социалистической революции и принять сверх плана до конца года 240 центнеров рыбы.

План выпуска рыбопродукции установленный рыбучастку по улучшенному ассортименту 1400 центнеров выполнить к 7 ноября 1957 года и выпустить мороженых рыботоваров не менее 1680 центнеров.

Бригада гослова не имеющая в этом году плана рыбодобычи взяли обязательство выловить не менее ста центнеров рыбы способом кондинских запоров.

Для улучшения культурно-бытовых и жилищных условий рабочих и служащих рыбучастка построить в 1957 году два одноквартирных дома, один из них в Усть-Колек-Егане и один двухквартирный дом, а также клуб и баню.

В срок до 1 октября 1957 года провести текущий ремонт всей жилой и производственной площади.

Наряду с этим, поддерживая почин горьковчан об увеличении рабочего дня на строительство жилых домов, коллектив решил увеличить свой рабочий день продолжительностью на 1 час сроком до 1 мая, и использовать этот час для строительства и одновременно провести три воскресника.

Первый воскресник уже был проведен. В один из выходных дней рабочие и служащие дружно собрались на воскресник и занимались разборкой помещения старого клуба. За короткое время силами рабочих путём воскресников и после рабочего времени уже возведены стены нового клуба.

Беря на себя новые обязательства на 1957 год, коллектив Охтеурского рыбучастка вызвал на социалистическое соревнование коллектив Б-Тарховского рыбучастка.

Коллектив рыбучастка выражает уверенность в том, что взятые обязательства будут выполнены с честью.

Н. Овчаренко,
Охтеурский рыбучасток.

Итоги фестивальных концертов в Н-Вартовске

С 16 по 19 марта проходили фестивальные концерты в с. Н-Вартовске, в которых приняли участие коллективы художественной самодеятельности Н-Вартовского Дома культуры, Мегионского сельского клуба и д. Вампугольск.

Проводимый кустовой фестивальный смотр показал, что многие коллективы хорошо поработали и успешно выступили перед зрителями.

Заслуженное одобрение получили хор Н-Вартовского Дома культуры и хор Мегионского клуба, мужской ансамбль (Н-Вартовск), женский ансамбль (Мегион).

Долго несмолкающими аплодисментами было встречено сольное пение в исполнении Анисимовой «Старинный вальс», «Березка», «Помню я молодушкой была», «А я нижу» и «Валенки» — в исполнении О. Донец, «Парень полуторный» — Нагайцевой и особенно учительницы Мегионской школы тов. Грачковой, исполнившей песни «Девушка Мариса», «Маленькая Мари».

Из чтецов следует отметить Н. Вишк, В. Чернавину (Мегион) С. Рыбкина. Э. Хорошайло, С. Аксенова (Н-Вартовская школа).

Хорошо были подготовлены и исполнены танцы «Колхозная полька» в исполнении Потапова, Нагайцева, Кондакова, Анисимова, Бобкиной, Анисимовой, Анисимовой и Тарасюк, «Юла» — Мальгинова и Анисимова, «Венгерский танец» — Донец и Кушниковой (Мегион) и другие.

Особенно следует отметить выступление комсомольца Юрия Потапова (Н-Вартовский рыбзавод). Он заслуженно получил всеобщее одобрение публики. Сольное пение и его исполнение «Песня о далеком друге», Черемуха», пение песни из кинофильма «Весна на Заречной улице» под его аккомпанемент на гитаре, чтение басни «Заяц во хмелю» «Матросский танец» (с Аникеновым), его участие в хорр. в мужском ансамбле и в танце «Колхозная полька» — все это было встречено с большим удовлетворением.

Просто и искренне донесли до зрителя образы героев в пьесе «В новом поселке» (коллектив Мегиона) исполнители: Вишк, Захаров, Седых, Никитин, Новолоцкая, Казбеева и Васильева. Неплохо были исполнены частушки в исполнении Анисимовой и Ушакевой (Н-Вартовск) и сатирические куплеты групповой девушек Мегиона.

Хорошо вели концерт С. Рыбкин и А. Осипп. Интермедии «Охотник и рыбак», «Встреча друзей» в их исполнении прошли удачно. Несколько слабее вели концерты В. Захаров и В. Большиков. Критический материал на местные темы, подобранный ими, был очень содержательным. «Не в бровь, а в глаз» ударяли они со сцены своими куплетами. Но данным товарищам надо поработать над своей речью.

Успешно прошли выступления гимнастов на брусьях Чистиковой, Фадеевой, Демпговой (Н-Вартовская школа).

Хотелось бы еще остановиться на одном, вторые исполнявшемся номере на нашей сцене — это художественный этюд — по картине Репина «Бурлаки» в исполнении Ворошнова, Макарова, Захарова, Пинегина, Нагайцева. Крюкова, Кайдакова, Большикова, Потапова.

Открывается занавес. До зрителя доносятся издалека звуки песни «Эй ухнем!» И вот появляются измученные, оборванные, обросшие люди, тянущие канат от «барки». Сколько различных чувств выражалось в глазах этих девяти участников! Медленно они прошли по сцене, создавая впечатление, что они тянут баржу. Закрылся занавес и снова открылся, и перед зрителями словно с картины Репина смотрят настоящие лямы бурлаков.

Много было еще хороших номеров. Следует отметить за подготовку концертов тт. Анисимову и Никифорова (Н-Вартовский Дом культуры) Г. А. Братцеву (Мегионская школа).

Активное участие в фестивале приняла молодежь Н-Вартовского рыбзавода. Качественно и разнообразно был подготовлен концерт участниками художественной самодеятельности Мегионского сельского клуба.

Десять лучших исполнителей выделены для участия в районном фестивале, три художественных коллектива, три руководителя и 27 исполнителей представлены к награждению Почетными грамотами, 21 участник получили премии.

Необходимо отметить и недостатки в именно: не приняли участия в фестивале молодежь колхоза «Новая жизнь», очень мало было колхозной молодежи.

Мало встретили поддержки молодежь у отдельных руководителей колхозов и даже секретарей парторганизаций. Так, например тт Синогин и Сухушин сорвали выезд телятницы О. Донец на районный фестиваль. На просьбы тов. Кушниковой было заявлено: «Ты сама плыви, а колхозников не трогь, они не артисты». Разве это не коммунистично! Из-за отсутствия лошадей не приехали на фестиваль тт. Грачков и Братцев (Мегион).

Проведение концерты выявили много талантов среди молодежи и это будет способствовать дальнейшему развитию художественной самодеятельности на селе.

Кроме этого по нашим мероприятиям будут проведены: выставка прикладного искусства, заселение сель, лыжные и стрелковые соревнования, фестивальный карнавал.

П. Ивьянков,
худ. кустового оргкомитета по проведению фестиваля.

Честно и добросовестно выполнять родительские обязанности

Охраняя интересы матери и ребенка, наше государство оказывает большую материальную помощь на содержание и воспитание детей. Такая же обязанность возложена и на родителей детей. Они обязаны заботиться о воспитании детей, готовить их к общественно-полезной деятельности.

Однако не все родители добросовестно выполняют свои обязанности. К сожалению имеются еще такие родители, которые вместо честного выполнения своих родительских обязанностей, злостно уклоняются от уплаты алиментов. Чтобы не платить алименты на содержание своих детей, часто меняют место работы с таким расчетом, чтобы его не могли найти или вообще не работают, а если работают то скрывают свой заработок от органов производящих исполнение судебных решений, или выплачивают мизерные суммы. К таким людям относится гражданин Рожков А. С., который с 1951 г. должен был выплачивать по 25 процентов зарплаты на воспитание ребенка Рожковой А. В., по Рожков, проживая в Октябрьском лесничестве и государственных предприятиях нигде не работал, а выполнял работы по различным подрядам, деньги получал, а на воспитание ребенка не перечислял.

В январе 1957 года Рожков был привлечен к уголовной ответственности за уклонение от уплаты алиментов и народным судом Ларьякского района приговорен к 2 годам лишения свободы.

Или вот другой пример. С целью укрывательства от уплаты алиментов в д. Калино на Томской области прибыл гражданин Калинин С. П., который устроился на работу в колхоз «Новая жизнь» и получая зарплату, деньги на содержание своего ребенка не высылал. Калинин также привлечен к уголовной ответственности и осужден к 1-му году лишения свободы.

Немало у нас еще таких лиц, которые скрывают заработок, а на содержание своих детей высылают по 50—60 рублей в месяц или вообще не высылают, ссылаясь на то, что там где они работают нет исполнительных листов. К таким относятся Еранов М. С. (Мегион Нефт.), Тырников Б. С. (Н-Вартовский сельсовет), Дудин К. П. и Мигур П. Ф. (Н-Вартовск), Луговской А. А., проживающий в Памъяльском сельсовете, Карсаков К. В. (с. Б-Тархово) и другие. Все такие уклоняющиеся неоднократно предупреждались о добросовестном выполнении своих родительских обязанностей, но никаких сделали не все, а это влечет к уголовной ответственности.

П. Вяземцев,
прокурор Ларьякского района.

Библиография

Колхоз под Москвой

Недавно нашим издательством «Московский рабочий» недавно выпущена в свет книгу. Автор ее Иван Андреевич Буянов — председатель колхоза имени Владимира Ильича Ленинского района, Московской области, дважды Герой Социалистического Труда.

В Горках, где раскинулась центральная усадьба этого колхоза, провел последние годы своей жизни В. И. Ленин. Здесь он встречался с крестьянами окрестных деревень, давал им советы, как перестроить жизнь в деревне.

И вот, следуя ленинским заветам, поначалу 29 горкинских крестьянских хозяйств, из них 20 бедняцких, вошли в колхоз. На первом колхозном собрании председателем артели они избрали И. А. Буянова. Много трудностей и препятствий пришлось преодолеть горкинцам на пути становления своего коллективного хозяйства.

— Прошел небольшой срок, — замечает П. А. Буянов, — и мы уже не забыли, как когда-то на пригорке лошадиные гнали по узкой меже одноконный плужок... Никто не удивляется тому, что бывшие коники и пастухи пересели на тракторы и комбайны. А какие чудные машины пришли к нам на поля! С такой техникой горы своротить можно!

За четверть века колхозной жизни неузнаваемо преобразилась Горки. Выросли замечательные мастера земледелия и животноводства, построены новые производственные помещения. Ныне колхоз имени Владимира Ильича стал крупным многоотраслевым хозяйством. В главе книги «Сбывается мечта» автор знакомит читателя с тем уровнем производства сельскохозяйственных продуктов, который достигнут колхозом.

В 1955 году на 100 гектаров земельных угодий горкинские колхозники имели 19 коров, 910 центнеров молока. От каждой коровы-матки они получили 33 поросенка. На 100 гектаров пашни приходили 35 центнеров свинины. Удои в среднем от коровы составили 5.005 килограммов молока. На 100 гектаров посевов зерновых культур колхоз получил 225 тысяч яиц.

В минувшем году артель изготовила и заготовила почти в два раза больше кормов, чем в 1955 году. Урожай зерновых составил по 29 центнеров с гектара, и том числе озимой пшеницы — без малого 33 центнера вкруговую. В среднем от каждой коровы за 1956 год получено 5.477 килограммов молока. На 100 гектаров пашни, лугов и пастбищ надой молока составил 951 центнер. Снято с откорма 318 центнеров свинины — на 72 центнера больше, чем в 1955 году. На 100 гектаров посевов зерновых получено 438 тысяч яиц. В среднем курица-несушка дала 170 яиц. Ныне колхоз занимает первое место в Московской области по надою молока.

9 января минувшего года на колхозном митинге выступил Михаил Васильевич Шуйгин, в доме которого бывал В. И. Ленин.

— Я думаю, — сказал он, — как далеко вперед смотрел наш великий вождь, чьи заветы мы на родной земле претворяем в жизнь! Если бы жив был Ильич, как бы он порадовался тем переменам, которые произошли в нашей, в прошлом нищей, деревне!.. Счастливая жизнь прочно вошла в каждый крестьянский дом. В каждом доме у нас теперь радио, газеты, журналы, в каждой семье — велосипед, швейная машина, хорошая мебель, шелковые платья, шерстяные костюмы; одним только телевизоров в колхозе до двухсот. Без всего этого мы не можем теперь обойтись. Таков наш крестьянский быт.

Примечательной стороной книги «Колхоз под Москвой» является то, что в ней подробно рассказано о передовых приемах труда, об опыте новаторов производства, о роли сельскохозяйственной науки в подъеме земледелия и животноводства, а также о тех неисчерпаемых резервах, которые таит в себе крупное социалистическое сельское хозяйство. Придавая большое значение передовому опыту, И. А. Буянов вместе с тем совершенно правильно полагает, что его надо применять разумно, не шаблонно, с учетом конкретной обстановки. «Сколько у нас в стране колхозов и совхозов, — говорит он, — столько же и конкретных условий, исходя из которых надо строить хозяйство».

Поучительны советы И. А. Буянова о методах руководства многоотраслевым коллективным хозяйством. Основным в работе с людьми он признает метод убеждения.

— Хочется сказать, — пишет автор книги, - ошибаются те председатели колхозов, которые лишь раз наорут на «проворонух» в горячке нажима, приказа. Одним приказом, администрированием ничего не добьешься. В этом убедил меня собственный опыт. В жизни всякое бывает: и упущено какого-нибудь производственного земледелия, и грубейше накричишь старика, который и пасху не высаживает в поле, так как боится, что «бог накажет». Надо выслушать каждого и найти способ убедить человека — убедить и словом и делом.

Книга И. А. Буянова представляет собой поучительную летопись одного из лучших подмосковных колхозов.

С. Соколов.

Редактор Е. АРТЮХОВА.

с. Ларьяк, типография Полиграфиздата Тюменского областного управления культуры Тираж 961 экз. Заказ 53

Пролетарии всех стран, соединяйтесь!

ЛЕНИНСКОЕ ЗНАМЯ

Орган Ларьковского райкома КПСС и районного Совета депутатов трудящихся, Тюменской области

Год издания 18-й
№ 28 (1188)
ВОСКРЕСЕНЬЕ
7
АПРЕЛЯ
1957 г.
Цена 10 коп.

Колхозники и колхозницы, специалисты сельского хозяйства!

Шире развёртывайте социалистическое соревнование за выполнение взятых обязательств на 1957 год, за образцовую подготовку и проведение весеннего сева в сжатые сроки и на высоком агротехническом уровне, за получение высоких урожаев всех выращиваемых культур.

Быстрее и лучше готовиться к весеннему севу

На проходившем недавно районном совещании работников и специалистов сельского хозяйства участники этого совещания обратились ко всем колхозникам и колхозницам, специалистам сельского хозяйства ликвидировать имеющийся недостаток и в 1957 году добиться лучших показателей во всех отраслях колхозного производства. Они взяли обязательство получать урожай с каждого гектара: зерновых не менее 15 центнеров, картофеля 120 центнеров, овощей 180 центнеров и кормовых корнеплодов 120 центнеров.

Чтобы справиться с этими высокими обязательствами необходимо своевременно и всесторонне подготовиться к весеннему севу, провести его в сжатые сроки и на высоком агротехническом уровне.

Важнейшим мероприятием в подготовке к севу является своевременная засыпка и подработка семян. Семена—решающий участок борьбы за высокий урожай. Однако с засыпкой семян во многих колхозах дело обстоит неблагополучно. Так, например, в сельхозартели имени Калинина (председатель тов. Котович, агроном тов. Голендухина) не имеется ни одного килограмма семян овса, а разнаряженный семенной овёс в Н-Вартовском рыбкоопе до сих пор не выкуплен и не завозён в колхоз. В этом же колхозе нехватает более 200 центнеров семенного картофеля, но правление колхоза не принимает никаких мер по изысканию недостающего количества семян.

Неудовлетворительное положение с созданием семенных фондов зерновых в колхозах «Красная звезда», «Ударник второй пятилетки», имени Молотова и других.

Серьёзным недостатком является и тот факт, что во многих торговых точках до сих пор не организована продажа семян овощных культур, поэтому многие колхозы не приобрели нужные им семена.

Наряду с подготовкой семян большое значение в борьбе за высокий урожай имеет внесение в почву органических и минеральных удобрений. Однако этими мероприятиями занимаются крайне недостаточно. На 5 апреля план вывозки навоза по району выполнен всего лишь на 51 процент, а золы заготовлено только 18 центнеров или 15 процентов к плану.

Особенно плохо с выполнением плана зимних агромероприятий в колхозе «Новая жизнь». Здесь вывезено навоза около 500 тонн, вместо 1800 тонн по плану.

Такое неудовлетворительное состояние с подготовкой к весеннему севу объясняется тем, что отдельные председатели колхозов, секретари первичных партийных организаций, специалисты сельского хозяйства не чувствуют ответственности и не ведут борьбы за выполнение взятых обязательств за резкое увеличение сельскохозяйственных продуктов в 1957 году.

Сейчас необходимо принять самые энергичные меры по устранению имеющихся недостатков в подготовке к весеннему севу. В ближайшие дни надо закончить вывозку семенного овса из Н-Вартовского рыбкоопа и во-время их доставить в колхозы и бригады. Усилить заготовку и вывозку местных удобрений. Завершить ремонт машин и инвентаря. Сейчас уже надо укомплектовать полеводческие бригады постоянным составом колхозников, закрепить за ними семена, тягловую силу и инвентарь.

Большое внимание должно быть уделено на составление рабочих планов на период проведения весенне-полевых работ.

Колхозы нашего района располагают большими возможностями для увеличения валового сбора всех сельскохозяйственных культур в 1957 году. Использовать эти возможности и получить высокий урожай всех возделываемых культур — долг всех работников сельского хозяйства района.

Славная победа лесозаготовителей

Славно потрудился в первом квартале коллектив рабочих Октябрьского лесозаготовительного участка. Соревнуясь за досрочное выполнение плана лесозаготовители выполнили план первого квартала на 100 процентов, а мартовское задание—на 121 процент.

Обсуждая постановление ЦК КПСС «О подготовке к празднованию сороковой годовщины Великой Октябрьской социалистической революции» коллектив принял обязательство завершить выполнение плана второго квартала к 15 апреля 1957 года.

Социалистическое соревнование ширится с каждым днём. Рабочие и инженерно-технические работники лесозаготовительного участка прилагают все усилия к тому, чтобы с честью выполнить взятые обязательства.

Навстречу сорокалетию Октября

В эти дни повсюду проходят собрания, посвящённые обсуждению постановления ЦК КПСС «О подготовке к празднованию 40-й годовщины Великой Октябрьской социалистической революции», на которых колхозники и рабочие берут новые обязательства, включаются в социалистическое соревнование за достойную встречу Октября.

На проходившем собрании в рыбартели «Ударник 2-й пятилетки» колхозники единодушно решили годовой план рыбодобычи выполнить к 1 октября с. г. и до конца года выловить сверх плана 120 центнеров рыбы и 95 процентов всей выловленной рыбы сдать государству первыми сортами. План заготовки дикой пушнины обязались выполнить к 5 декабря 1957 года.

В 1957 году они решили добиться стопроцентного выполнения плана развития животноводства по всем видам скота и увеличить надой молока по сравнению с прошлым годом на 100 литров на каждую фуражную корову. Не допустить случаев падежа скота и полностью сохранить приплод от пленей.

По строительству колхозники наметили построить баню, пятиквартирный дом для колхозников вновь вступивших в колхоз и две избушки для рыбаков на местах лова.

Для вовлечения всех женщин к работе в колхозе решено открыть колхозные детские ясли.

Включаясь в социалистическое соревнование в честь 40-й годовщины Великого Октября члены рыбартели «Ударник 2-й пятилетки» вызвали на соревнование колхоз «Красная звезда».

СВОДКА

о ходе выполнения плана рыбодобычи на 1 апреля (в проц. к плану 1 кв.)

Наименование колхозов	проц. выпол.
По колхозам	
Им. Молотова	215,0
«Красная звезда»	215,0
Им. Сталина	126,0
«Комсомолец»	122,0
«Красное знамя»	119,0
Им. Микояна	105,0
«Передовик»	102,0
Им. Ворошилова	100,0
«Ударник 2-й пятилетки»	28,0
«Новая жизнь»	8,0
Им. Калинина	—
По рыбучасткам	
Октеурский	170,0
Ларьякский	122,0
Н-Вартовский	120,0
Корликовский	110,0
В-Тарховский	92,0
По району	116,0

По родной стране

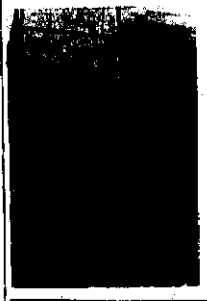

Красноярский край. В целинном совхозе „Борец" большое внимание уделяется развитию животноводства. В отарах совхоза насчитывается семь с половиной тысяч овец.

На снимке: одна из лучших работниц овцефермы Л. Шестакова.

Фото Р. Макафова.
Фотохроника ТАСС.

Новый порядок оплаты труда в колхозах

Колхозы Курской области внедряют новый порядок оплаты труда специалистов, руководящего и административно-управленческого персонала.

В колхозе села Калиновки, Хомутовского района, второй гвардейской категории работников трудодни исчисляют в зависимости от выхода продукции и её качества.

Вводя новый порядок, калиновцы несколько снизили оплату председателю, агроному и зоотехнику и резко увеличили заработок бригадиров. Установлены нормы оплаты труда в трудоднях за тонну полученных продуктов полеводства и животноводства, за выращивание телят, поросят, птицы, за привесы на откорме свиней. При этом строго учитываются качественные показатели.

Оплата труда по-новому сразу же сказалась на улучшении деятельности специалистов, руководящего и административно-управленческого персонала, способствовала увеличению производства продуктов. За 1956 год валовой сбор зерна возрос в колхозе на 21,5 процента, почти удвоился выход молока и свинины.

По опыту калиновцев новый порядок оплаты труда практикуется и в других колхозах.

(ТАСС).

Сверхплановый уголь Донбасса

Шахтёры Донецкого бассейна — зачинатели предоктябрьского соревнования угольщиков страны — осуществляют принятые на себя обязательства. План первого квартала перевыполнен: выдано сверх заданий 138 тысяч тонн угля.

(ТАСС).

Дома сдаются по графику

Следуя указаниям декабрьского Пленума ЦК КПСС об ускорении жилищного строительства, коллектив Ивановского строительства треста № 130 выступил с ценной инициативой. Начиная с первого квартала, строители решили сдавать новые жилые дома по графику, равномерно, на протяжении всего года, с оценкой не ниже чем на «хорошо».

В первом квартале надо было сдать 3 тысячи квадратных метров новой жилой площади —по одной тысяче квадратных метров ежемесячно. Обязательство перевыполнено: воздвигнуто пять домов и одно общежитие общей площадью в 3221 квадратный метр, подготовлен к сдаче 12-квартирный дом и счёт апрельской программы.

При месте создана машинно-прокатная база, насчитывающая десятки экскаваторов, бульдозеров, башенных кранов и других механизмов, завод сборного железобетона, кислородная установка. Фундаменты, межэтажные перекрытия, лестничные клетки и площадки, карнизы жилых домов сооружаются из готовых железобетонных блоков, плит, панелей. Сухая штукатурка почти совсем вытеснила обычную.

По сравнению с первым кварталом минувшего года производительность труда строителей возросла в среднем на 18 процентов, а их зарплата — на 11 процентов. От досрочной сдачи жилья в эксплуатацию трест получил более 100 тысяч рублей экономии.

(ТАСС).

На районном феотивале

28 марта в Доме культуры выступал коллектив художественной самодеятельности учителей Ларьякской средней школы. В первом отделении была показана пьеса Кравченко «Вредная Хворя».

Хорошо были исполнены роли: Хворя тов. Болтаевой, бригадиров колхоза тт. Серебяных и Долгушиным. В пьесе показана жизнь одного из колхозов в наши дни, методы воспитательной работы с колхозниками.

Замечательно исполнил хоровую песню «В честь друзей и подруг». Солировали Савина и Болтаева.

С большим вниманием слушали собравшиеся любовно исполненную песню «Партизанская» З. С. Бобылевой под аккомпанимент её мужа Бобылева, баяне. Долго не смолкали аплодисменты зрителей, дважды вызывали тов. Бобылеву. Мастерски исполнила свой каллиграфический танец «Сбор черемухи» К. В. Сухинина.

Довольно чётко, в хорошо подготовленных костюмах, прошли несколько танцев, в исполнении труппы учителей под руководством тов. Коробейниковой.

Всеобщим одобрением было встречено написанное и прочитанное стихотворение «Горе матери» тов. Серебяным Л. И.

С очень хорошо отработанными физкультурными упражнениями выступили группа юношей (Серябин, Вострушин, Кулинков, Кайгородов, Петрушин).

На протяжении всего вечера концерт шёл слаженно, без задержек. Ведя программу тт. Вторушин и Серябин. Вам было очень удачно подобран конферанс на местные темы.

Большим успехом на районном фестивале пользовались участники художественной самодеятельности Б.-Ларьяка.

Хорошо была отработана коллективом пьеса Шкунина «Дорога за перевал». Много порадовало нас оформление пьесы, или декорации. Все участники (Замышляев, Добрынцев, Сипрыма, Суворова, Петрушин) хорошо знали свои роли, сумели правильно передать содержание пьесы.

Глубоко и умно продуманный, хорошо художественно оформленный, чётко прошла литературный монтаж «Наша партия». Ясно последовательно сменяются песни о партии, Родине художественным чтением, выдержками о роли партии в строительстве коммунизма.

Закруглено исполнили на заключительном номере несколько песен участницы - комсомолки Мара Камина, Марина Кузина, Фёва Рыстимова.

Физкультурный коллектив под руководством Ельвиной хорошо подготовил несколько физкультурных упражнений и пирамид.

Большим успехом у зрителей пользовалось выступление тов. Мозиной, исполнившей несколько песен и танцев и художественное чтение В. Поликова.

Очень хорошо был продуман финал концерта. Сцена представила из себя лесную поляну, на которой расположились между деревьев стан. На ведении все участники концерта — 23 человека. В центре блещет.

Много приложено усилий в подготовке этого концерта завкультпросветом сельским клубом тов. Замышляевой и коллективом школы.

Большим успехом, у Ларьякских зрителей, также как и на кустовом фестивале в Н-Вартовске, пользовались выступления коллектива художественной самодеятельности Н-Вартовского Дома культуры.

Все шли представленные номера были хорошо подготовлены исполнялись четко и организованно. Особенно бурными аплодисментами встречали зрители *коллективные и индивидуальные* танцы и пляски, хорошее и сольное пение.

Трудящиеся Ларьяка, побывавшие на этих трёх концертах остались очень довольны.

А. Вишкунова.

Заслуженное уважение

Прасковья Мирхеевна Жильцова около десяти лет работает завгруппой Н-Тарховского медпунктa. За период своей работы тов. Жильцова завоевала большой авторитет и заслуженное уважение среди населения. Всеми знания и силы она отдает охране здоровья трудящихся. Прасковья Мирхеевна не считаясь со временем днем и ночью аккуратно является на любой вызов, чутко и внимательно относится к больным.

Тов. Жильцова своим чистым и добросовестным трудом сумела привить такую же аккуратность и чёткость в работе всему коллективу медпункта. С большим вниманием и желанием работает медсестра тов. Казанцева и санитарка тов. Шестакова. Их работой внимании больные всегда остаются довольны все больные.

Немало работы фельдшера Прасковья Мирхеевна принимает активное участие в общественной работе села. Являясь депутатом сельского Совета, она честно выполняет свой депутатский долг, а также *является* хорошим пропагандистом и агитатором на селе.

Я давно уже знаю Прасковью Мирхеевну, и это не первый раз я пишу о ней. Каждый раз, когда мне приходится обращаться за оказанием помощи к фельдшеру тов. Жильцовой я всегда получаю от неё нужную помощь.

От всей души я выражаю благодарность коллективу медицинских работников Н-Тарховского медпункта и жены дальнейших успехов в их работе.

Н. Иванова.
с. Н-Тарховое.

СВОДКА

о ходе выполнения плана пушных заготовок по колхозам и рыбокопам района на 1 апреля 1957 года.

(в проц. к плану 1 квартал)

По заявкам	
«Комсомолец»	231,4
«Передовик»	207,2
Им. Ленина	185,3
Им. Ворошилова	157,5
«Ударник 2-й пятилетки»	138,2
Им. Калинина	121,6
«Красная звезда»	113,2
Им. Молотова	108,7
Им. Микояна	106,0
Им. Сталина	47,9
«Новая жизнь»	39,8
«Красное знамя»	—
По рыбокопам	
Корлякский	210,0
Ларьякский	161,5
Н-Вартовский	101,0
Октябрьский	87,1
По району	142,6

В пути на фестиваль

Быстро разлетелась весть в Октеубю о том, что предстоящая группа на районный фестиваль Н-Вартовского Дома культуры останавливалась в Октеубе и выступит с концертом.

В 8 часов вечера сельский клуб был переполнен зрителями. Все спешили посмотреть, что этот коллектив приготовил на районный фестиваль. И действительно концерт прошел с большим успехом. Каждый из последующих номеров публика встречала продолжительными аплодисментами.

Особенно октеубинцам понравилось выступление хора под руководством А. Анисимовой, чтение басни «Заяц во хмелю» в исполнении тов. Потапова, стихотворения «После свадьбы» и «Сын», исполненные тов. Бабкиной «Матросский танец», русский перепляс и другие.

Бабкин, Башаров.

По следам неопубликованных писем

В редакцию газеты «Ленинское знамя» поступило письмо, в котором говорилось, что завхоз Октеубинского рыбучастка тов. Шамин для того чтобы скрыть свой действительный заработок от уплаты алиментов, выполняемые работы по нарядам помимо заказов оформлял на свою жену, а алименты выплачивал только со ставки получаемой им заказов.

Копия письма направлялась в Н-Вартовский рыбозавод и Октеубинский рыбучасток для расследования и принятия мер. Бухгалтер рыбозавода тов. Якушонкой и начальник рыбучастка тов. Комков сообщили редакции, что факты изложенные в письме подтвердились. Бухгалтерией рыбучастка сделана проверка произведенных работ Шамшиным и из выполненной суммы произведено удержание алиментов.

За рубежом

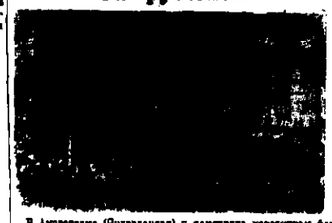

В Амстердаме (Нидерландах) у памятника участникам февральского восстания 1941 года против фашистской оккупации состоялся большой митинг. В нем приняли участие тысячи *амстердамских рабочих. Митинг, продолжавшийся более двух часов, проходил под лозунгом «Долой Шпейделя, нам нужен мир!».*

Прекратить испытания атомного и водородного оружия

В Берлине закончилось заседание бюро Всемирного Совета Мира. На пресс-конференции, *состоявшейся по инициативе* бюро ВСМ, были розданы документы, принятые бюро Всемирного Совета Мира, а именно—Берлинское воззвание Всемирного Совета Мира, заявление с замечаниями Берлинскому воззванию ВСМ и резолюция бюро Всемирного Совета Мира *о международной обстановке.*

Берлинское воззвание ВСМ требует прекращения испытаний атомного и водородного оружия и немедленного заключения соглашения о прекращении этих испытаний.

Резолюция бюро Всемирного Совета Мира о международной обстановке этих испытаний, обстановке призывает «способствовать успеху великой кампании, проводимой Всемирным Советом Мира против испытаний атомных и водородных бомб».

ТАСС.

Против американо-панамского кабельного договора

В Панаме состоялось совещание юридических экспертов, созванное американскими властями по вопросу каналов, связывающих океаны. Участниках совещания открыто выступили в защиту интересов Панамы и осудили кабальный договор о Панамском канале, навязанный Панаме Соединенными Штатами. Эксперты подчеркнули, что выплачиваемая Соединенными Штатами сумма за пользование каналом совершенно недостаточна. Представитель Мексики заявил, что Мексика имеет право требовать до 50 процентов доходов от канала. Представители Коста-Рики и ряда других стран высказались за денонсацию американо-панамского договора о канале.

(ТАСС).

Положение в сельском хозяйстве в США

Положение палаты представителей по вопросам земледелия опубликовала доклад о сельском хозяйстве США, который является наглядным доказательством прогрессирующегося кризиса перепроизводства в американском сельском хозяйстве. Доклад показывает, что тщетными оказались попытки правительства разрешить кризис в сельском хозяйстве с помощью сокращения посевных площадей: около 55 тысяч фермерских семей.

(ТАСС).

Положение в Чили

Правительство Чили принимает жестокие меры для *подавления широкого недовольства* и стачек повышением платы за проезд на городском транспорте.

После ряда уличных демонстраций студентов и рабочих, во время которых происходили столкновения с полицией в промышленных Сант-Яго и Вальпарансо объявлено чрезвычайное положение.

Улицы Сант-Яго патрулируются войсками и полицией. Трамваи и автобусы ходят под военной охраной. Арестованы сотни студентов и профессиональных деятелей.

(ТАСС.)

Редактор Е. АРТЮХОВА.

г. Ларьяк, типография Полиграфкомбината Тюменского областного управления культуры Тираж 965 экз. Заказ 54

Пролетарии всех стран, соединяйтесь!

ЛЕНИНСКОЕ ЗНАМЯ

Орган Ларьякского районного КПСС и районного Совета депутатов трудящихся, Тюменской области

Год издания 16-й
№ 28 (1180)
ЧЕТВЕРГ
11
АПРЕЛЯ
1957 г.
Цена 10 коп.

Государственная библиотека СССР им. В. И. Ленина

Издание брошюры в текстом тезисов Н.С. Хрущева

Государственное издательство политической литературы выпустило брошюру с текстом тезисов доклада тов. Н. С. Хрущева «О дальнейшем совершенствовании организации управления промышленностью и строительством», *опубликованных* в печати по решению ЦК КПСС и Совета Министров СССР.

Брошюра издана тиражом в 1 млн. экземпляров.

(ТАСС).

За чётное кинообслуживание населения

С каждым днем растет благосостояние трудящихся нашего района, а вместе с этим растут духовные и культурные *запросы населения, удовлетворить* которые призваны широкая сеть культурно-просветительных учреждений. Всестороннюю помощь в районе 23 *сельских клубов*, изб-читален, библиотек, домов культуры и красных чумов.

Особое важное значение в политическом и культурном воспитании трудящихся занимает кино, как наиболее массовый, распространенный и доступный вид искусства.

За последние три года киносеть нашего района увеличилась почти в три раза. В районе имеется 13 киноустановок, из них три сельских стационара и 10 киноточек, из года в год пополняется и заменяется аппаратура и передвижные электростанции, всё это дает возможность регулярно обслуживать все населенные пункты, добиться хорошего качества кинопоказа.

Борясь за полное удовлетворение трудящихся за последнее время киносеть района несколько улучшила свою работу и справилась с *выполнением* плана по кинофикации. Но имеются и крупные недостатки в организации кинообслуживания населения. Не выполнен план первого квартала, в районе открыто лишь 23 *сельских клуба*, изб-читальни, библиотек, домов культуры и красных чумов.

Особое внимание в политическом и культурном воспитании трудящихся занимает кино, как наиболее массовый, распространенный и доступный вид искусства.

За последние три года киносеть нашего района увеличилась почти в три раза. В районе имеется 13 киноустановок, из них три сельских стационара и 10 киноточек, из года в год пополняется и заменяется аппаратура и передвижные электростанции, всё это дает возможность регулярно обслуживать все населенные пункты, добиться хорошего качества кинопоказа.

Борясь за полное удовлетворение трудящихся за последнее время киносеть района несколько улучшила свою работу и справилась с *выполнением* плана по кинофикации. Но имеются и крупные недостатки в организации кинообслуживания населения. Не выполнен план первого квартала, в районе открыто лишь 23 *сельских клуба*, изб-читальни, библиотек, домов культуры и красных чумов.

Особое важное значение

Навстречу VI Всемирному фестивалю молодёжи

(Итоги первого районного фестиваля)

Больших политических и радостных событиях в жизни молодежи и общественности района явился первый районный фестиваль, в котором приняли участие лучшие молодые силы от шести коллективов районов (Н.-Нарткала, Октябрьского, Б.-Ларьяка и районного) с общим числом участников 200 человек из них 30 человек ханты. Это были представители, ассланные на районный фестиваль со смотра сельского фестиваля молодежи от 450 человек и том числе 94 человека ханты.

Все дни фестиваля зал районного Дома культуры был переполнен зрителями, фестиваль привлек всеобщее внимание и одобрение общественности района.

Финалом фестиваля был день 3 апреля — день закрытия фестиваля. Зрительный зал заполнен досткза. Открывается заключ. сводный хор более 80 человек исполнит «Кубанскую фестивальную», которая звучит молодо, зовет молодежь на новые подвиги в труде, в борьбе за мир против поджигателей войны. Слажено, с чувством любви к Родине, к родному сибирскому краю, благодарности к Коммунистической партии исполняет хор коллектива учителей Ларьякской средней школы песни «Расцветай Сибирь», «В честь друзей и поэтов», а также песни «Как за Обью рекой» в исполнении хора районщицы. С большим интересом были прослушаны выступления мастеров сатирических частушек из местные точки и исполнители тт. Вторушина, Скрябина, Цуниковка.

Огромным успехом пользовались выступления И-Вартовского коллектива, особенно «Русской перепляс», «Яблочко», сольное исполнение товарищей Анисимовой, Потапова, Вагайцева и других.

Впервые на нашей сцене исполняется классическая произведения, как дуэт из оперы «Хаврошеч из Дунаем», исполненный тт. Ларионой и Цуриовым. С хорошей подготовленных художественных чтением выступили тт. Кузьмина и Петрушкина и фольклорными номерами чат руководителя тов. Скрябина.

Всего на заключительном концерте было исполнено 36 номеров. Организатот новый итоги смотра районного фестиваля и присудил первое, второе и третье места с вручением похвальных грамот коллективам.

С большой идейно-содержательной программой выступил коллектив Ларьякской средней школы (руководитель тов. Болтаев). Их программа была не только содержательна, но и правильно подобраны исполнители. На всем протяжении их выступлений чувствовалось отработанность и мастерское исполнение ролей в пьесах «Вронная ховря» и «Воробьяны горы». Большое одобрение получили хоровые и сольные выступления.

Средняя школа № 1 прочно заняла первое место на районном фестивале молодежи.

С высокодетской программой выступил коллектив села Б.-Ларьяка. Большая заслуга в подготовке массового концерта с национальными выступлениями принадлежит коллективу учителей Б.-Ларьякской семилетней школы. Здесь выступали все: директор школы, учителя и учащиеся, председатель сельсовета и районные колхозники. Этим коллективом была поставлена пьеса, хорошо фольклорные номера, хоровые и сольные исполнения. Каждый добивавший на этом концерте говорит: Хорошее впечатление осталось от выступлений коллектива Большого Ларьяка».

Коллективу Б.-Ларьяк присуждено второе место в районном фестивале.

Живописательство, весело, по-фестивальному выступил коллектив И-Вартовска. Их небольшая программа вызвала восхищение зажорных исполнителях русских народных танцев и плясок, а также сольные исполнения. Зрители неоднократно вызывали их на повторные исполнения. Много труда и заслуг в подготовке коллектива принадлежит тт. Анисимовой и Пальчено.

Коллективу И-Вартовска присуждено третье место.

После подведения итогов фестиваля председатель оргкомитета тов. Шкин руководителям лих коллективов и лучшим исполнителям вручил похвальные грамоты. Всего вручено похвальных грамот — 42 вручены ценные подарки.

Прошедший фестиваль выявил много способных молодых талантов, массовость и любовь молодёжи к переживому в мире искусству и культуре.

Хочется остановиться и на недостатках в подготовке и проведении фестиваля. Против всех ожиданий в показе лучшего исполнения выступил коллектив районного Дома культуры. Как хоровые, так и сольные исполнения были не отработаны, не было слаженности, музыкальное оформление тов. Бабашина вызывало немало возмущения. Программа был большой и не отработанной, что сразу не вызвало интереса у публики. А ведь в районном Доме культуры имелись все возможности показать и больше и лучше, научить остальные коллективы постановке работы по организации художественной самодеятельности. В этом повинен прежде всего директор Дома культуры тов. Елисеева и художественный руководитель тов. Сарманова. Мало оказалось помощи со стороны работников Дома культуры другим коллективам в подготовке к фестивалю.

Крайне неудовлетворительно организация по подготовке и проведению фестиваля проводил работу оргкомитет председатель тов. Пакин), работа которого в основном сводилась к заседаниям и фиксированию фактов, а не к живой организаторской работе, помощи коллективам.

Фестиваль молодежи — дело молодежное, прежде всего комсомольское. Так оно и было, однако РК ВЛКСМ нелепые комсомольские организации мало уделяли внимания подготовке к фестивалю. Из-за плохой постановки работы по организации выступлений коллективов и других платных мероприятий, не обеспечили необходимого сбора денежных средств на проведение районного фестиваля.

Много интересного и поучительного увидели молодежь на фестивале, но фестиваль не окончен. Надо помогать самодеятельным молодым талантам, направлять лучших на окружной фестиваль, отметить лучших трудовыми подарками VI Всемирный Московский фестиваль.

К. Батурин.

Международное обозрение

Новый крупный шаг на пути к коммунизму

Тезисы доклада тов. Н. С. Хрущева на предстоящей сессии Верховного Совета СССР «О дальнейшем совершенствовании организации управления промышленностью и строительством» вызвали многочисленные отклики за рубежом. Наши друзья, все передовые люди с большим интересом встретили этот документ и единодушно отмечают его важное политическое и экономическое значение. Французская газета «Юманите» пишет: что предложенное в СССР для всенародного обсуждения мероприятия открывают перед страной социализма новые возможности перспективы. Перестройка форм и методов управления социалистическим хозяйством и СССР, как отмечает экономическая печать за рубежом, ещё выше поднимет мощь нашей Родины и благосостояние советских людей. «Могучая крепость всего мира — Советский Союз,— указывает болгарская газета «Работническо дело»,— будет ещё богаче, ещё прекраснее».

Наш народ — полноправный хозяин своей страны. Его труд, созидательная энергия, коллективная мудрость и инициатива являются источниками успехов советской страны. Отмечая это, некоторые иностранные газеты особо выделяют тот факт, что тезисы доклада Н. С. Хрущева вынесены на всенародное обсуждение. Бельгийская газета «Драпо Руж», например, подчеркивает, что всенародное обсуждение этих тезисов свидетельствует о глубоком демократизме советского строя. «СССР,— пишет «Драпо Руж»,— дает новый пример того, как современные законы и самые важные решения в этом государстве обсуждаются всеми гражданами в процессе их выработки».

Новые мероприятия по совершенствованию организации управления промышленностью и строительством в СССР подготовлены бурным ростом нашего народного хозяйства. Итальянский еженедельник «Мондо Экономико» указывая на это, приходит к выводу: советская экономика на столько вырела, что потребовались более совершенные формы управления, которые осуществят новые кадры, воспитанные за годы советской власти.

СССР — за прекращение испытаний атомного оружия

В заявлении о недавних англо-американских переговорах на Бермудских островах Министерство Иностранных Дел СССР отметило, что решения, принятые участниками этой встречи «усиливают международную напряжённость». Это обуславливается, в частности, тем, что заявление держав не означает отказа от гонки вооружений и делает ставку на атомное и водородное оружие. Участники Бермудского совещания заявили, что дальнейшие атомные испытания «совершенно необходимы». Такая позиция США и Англии как отмечается в заявлении МИД СССР, свидетельствует о том, что они вступили на путь прямой подготовки к атомной войне.

С этой подготовкой связаны также американские планы размещения на территории средних с СССР стран специальных военных частей США, оснащённых атомным оружием.

В недавних беседах главы Советского правительства Н. А. Булганина премьер-министрам Норвегии и Дании содержится серьёзное предостережение относительно гибельных для них последствий таких планов. На советских исследований институт, что для обеспечения своей безопасности Дании и Норвегии следовало бы отказаться от содействия американским планам и стать на путь создания системы коллективной безопасности в Европе и запрещения атомного оружия.

За устранение угрозы атомной войны выступают всё более широкие круги в ряде стран. В Японии и других странах Азии развернулось народное движение протеста против намеченных Англией испытаний атомного оружия в Тихом океане. Вопрос о прекращении таких испытаний стоял в центре обсуждения в Британском парламенте. Заседавшее на прошлой неделе бюро Всемирного Совета Мира приняло воззвание, требующее немедленного прекращения испытаний атомного оружия.

Стремясь способствовать скорейшему решению этой задачи, наша страна выдвинула новое предложение. Выступая на этих и подчеркнуте комиссии Организации Объединенных Наций по разоружению, советский представитель заявил: если западные державы не согласны сейчас пойти на полный отказ от испытаний атомного оружия, то советское правительство готово в качестве первого шага договориться о приостановке их на определенный срок.

Советский представитель в подкомитете Комиссии ООН по разоружению заявил, что СССР и Англия поддержат это предложение Советского Союза.

В. Корякин.

Заявление ЦК Коммунистической партии Индонезии

Центральный Комитет Коммунистической партии Индонезии опубликовал заявление, в котором поддерживает усилия президента Сукарно, направленные на сформирование чрезвычайного внепарламентского кабинета. Деятельности Сукарно, направленные на ликвидацию существующего кризиса, говорится в заявлении, приемлемы и вполне оправданы с политической и юридической отношениях. (ТАСС).

Редактор Е. АРТЮХОВА.



Египет. Восторженно встретило население Газы освобождение от израильской оккупации. В эти дни в Газе, Рафахе, Хан-Юнисе проходили массовые народные демонстрации.

На снимке: демонстранты в Газе несут лозунги — «Да здравствует единство арабов», «Мы против интернационализации Газы», «Мы приветствуем войска ООН лишь как гостей, а не как оккупантов».

Фото И. Морсеа.

Фотохроника ТАСС.

с. Ларьяк, типография Полиграфиздата Тюменского областного управления культуры Тираж 955 экз. Заказ 55

Пролетарии всех стран, соединяйтесь!

ЛЕНИНСКОЕ ЗНАМЯ

Орган Ларьякского районного КПСС и районного Совета депутатов трудящихся, Тюменской области

Год издания 14-й

№ 30 (1182)

ВОСКРЕСЕНЬЕ

14

АПРЕЛЯ

1957 г.

Цена 10 коп.

1 Государственная ордена Ленина БИБЛИОТЕКА СССР имени В. И. Ленина

Доклад о 87-й годовщине со дня рождения В. И. Ленина

В Московском городском комитете КПСС состоялось собрание пропагандистов и агитаторов столицы. Они прослушали доклад о 87-й годовщине со дня рождения В. И. Ленина, с которым выступил заместитель заведующего отделом пропаганды и агитации ЦК КПСС по РСФСР А. П. Косульников.

(ТАСС).

Производственные совещания на предприятиях

Производственные совещания — это наиболее широкая массовая форма повседневного участия широких рабочих масс в управлении производством и в улучшении всей деятельности предприятия.

Вся деятельность производственных совещаний связана с улучшением производства, организацией труда, внедрением передового опыта. На этих совещаниях рабочие вскрывают недостатки, вносят ценные предложения по осуществлению того или иного намеченного мероприятия.

К сожалению, по многих промышленных предприятиях нашего района как Н-Вартовском рызаводе, Октябрьском лесорубке, в рыбучастках, в промартели имени Ленина проведение производственных совещаний не уложилось хозяйственных правил широкой трибуной передового опыта.

Не они широкий вопрос производственной жизни, их одно начинание, интересующее и волнующее рабочих, нельзя оставлять вне обсуждения на производственном совещании. Именно здесь рабочие коллективно могут предложить всё дельное и ценное, отвергнуть некужное.

Главное сейчас состоит в том, чтобы на каждом предприятии выше поднять роль производственных совещаний, их действенность. Ответственность за выполнение предложений несет администрация. Правда ряде профсоюзных организаций — добивается, чтобы каждое дельное предложение было учтено и реализовано.

В улучшении всей деятельности производственных совещаний большую роль призваны сыграть первичные партийные организации. Они обязаны обеспечить, чтобы эти совещания регулярно созывались, чтобы на них обсуждались конкретные вопросы производства, чтобы на них выступали не только директора, начальники или заведующие отделами или цехов, а и рабочие. Только при этих условиях можно добиться участия коллектива в управлении производством.

Пребывание тов. Н. С. Хрущева в городе Горьком

Находящийся в городе Горьком первый секретарь ЦК КПСС тов. Н. С. Хрущев продолжает знакомиться с жизнью города. 9 апреля он посетил один из заводов, где осмотрел производство, беседовал с руководителями предприятия, конструкторами, рабочими.

Затем в обкоме КПСС состоялась беседа тов. Н. С. Хрущева с секретарями райкомов партии Горьковской и Арзамасской областей.

Руководители, инженеры, конструкторы и рабочие заводов, который посетил тов. Хрущев, а также секретари райкомов партии сердечно приветствовали тов. Н. С. Хрущева с высокой правительственной наградой—орденом Ленина и второй золотой медалью «Серп и Молот». (ТАСС).

Горячее одобрение

Трудящиеся нашего района, как и все советские люди, с огромным интересом встретили решения ЦК КПСС и Совета Министров СССР о проведении всенародного обсуждения тезисов доклада тов. Н. С. Хрущева «О дальнейшем совершенствовании организации управления промышленностью и строительством».

В колхозах, на предприятиях и в учреждениях проходят собрания, на которых обсуждают тезисы доклада Н. С. Хрущева и принимают активное участие в разработке предложений по перестройке управления промышленностью и строительством.

На проходящем собрании коллективов работников Ларьякского рыбпромторгсбыта и рыбхоза выступающие горячо одобрили тезисы доклада тов. Н. С. Хрущева и наметили ряд своих мероприятий. Они решили базу Ларьякского рыбхоза объединить с базой рыбпромторгсбыта, а рыбхозы, выступающие на обсуждении производственных совещаний по перестройке управления промышленностью и строительством.

На обсуждении производственных совещаний шло стать конкретные вопросы повышения производительности труда, борьбы с браком, снижения затрат на единицу продукции, вопросы выполнения коллективных договоров и повышения трудовой дисциплины. Надо чтобы эти совещания лились широкой трибуной передового опыта.

На них широкий вопрос производственной жизни, их одно начинание, интересующее и волнующее рабочих, нельзя оставлять вне обсуждения на производственном совещании. Именно здесь рабочие коллективно могут предложить всё дельное и ценное, отвергнуть некужное.

Главное сейчас состоит в том, чтобы на каждом предприятии выше поднять роль производственных совещаний, их действенность. Ответственность за выполнение предложений несет администрация. Правда ряде профсоюзных организаций — добивается, чтобы каждое дельное предложение было учтено и реализовано.

В улучшении всей деятельности производственных совещаний большую роль призваны сыграть первичные партийные организации. Они обязаны обеспечить, чтобы эти совещания регулярно созывались, чтобы на них обсуждались конкретные вопросы производства, чтобы на них выступали не только директора, начальники или заведующие отделами или цехов, а и рабочие. Только при этих условиях можно добиться участия коллектива в управлении производством.

Все выступающие искренне благодарили ЦК КПСС и Советское правительство за глубокое доверие и привлечение всех советских людей к разрешению важнейших государственных вопросов.

Коллектив выразил уверенность в честном выполнить взятые обязательства по всем экономическим показателям годового плана к 1 октября 1957 года.

По родной стране



Строительство Новосибирской ГЭС вступило в самый ответственный период. В текущем году коллектив стройки должен подготовить основные сооружения гидроузла и осенью завалку шлюз — к судоходству, смонтировать первые агрегаты станции и дать народному хозяйству промышленный ток.

Коллектив строителей первого гидроузла на Оби, широко развернув соревнование к чести 40-й годовщины Великого Октября, ныне дня в день повышает темпы работ, стремясь досрочно выполнить утвержденную программу.

На снимке: общий вид строительства водосливной плотины Новосибирской ГЭС.

Фото В. Лещинского

Фотохроника ТАСС.

Всенародное обсуждение

Во всех республиках, краях и областях страны, на предприятиях и в печати трудящиеся обсуждают тезисы доклада тов. Н. С. Хрущева и высказывают конкретные предложения.

В Ермаковской газете «Коммунист» группа руководящих работников и специалистов промышленных предприятий выступила с предложениями по перестройке управления промышленностью и строительством в крае и республике. Инженеры Григорин и Орешкин предлагают создать в республике управление или трест цветной металлургии для комплексного использования многочисленных месторождений Западной Сибири.

Директор Томского электромеханического завода тов. Пятачкин предлагает создать в Томской области совет народного хозяйства. Предложение поддержано всем коллективом завода.

(ТАСС).

О государственных займах

Первый секретарь ЦК КПСС тов. Н. С. Хрущев выступил на митингах рабочих завода «Красное Сормово», рабочих, инженерно-технических работников и служащих горьковского автозавода, на совещании работников сельского хозяйства Горьковской, Арзамасской, Кировской областей и Марийской, Мордовской и Чувашской автономных республик РСФСР и на митинге трудящихся города Горького. Тов. Н. С. Хрущев обратился от имени Центрального Комитета КПСС и Советского правительства с предложением начиная с 1958 года прекратить выпуск займов, кроме трехпроцентного, свободно обращающегося, с прекращением выплаты выигрышей по займам, а также об отсрочке погашения займов.

Это мероприятие одобрено и поддержано на 30-ти тысячном митинге рабочих завода «Красное Сормово», 50 тысячном автосъезде, участниками митингов рабочих завода, рабочих, инженерно-технических работников и служащих горьковского автозавода, на совещании работников сельского хозяйства Горьковской, Арзамасской, Кировской областей и Марийской, Мордовской и Чувашской автономных республик РСФСР и на митинге трудящихся города Горького. Тов. Н. С. Хрущев обратился от имени Центрального Комитета КПСС и Советского правительства с предложением начиная с 1958 года прекратить выпуск займов, кроме трехпроцентного, свободно обращающегося, с прекращением выплаты выигрышей по займам, а также об отсрочке погашения займов.

Это мероприятие одобрено и поддержано на 30-ти тысячном митинге рабочих завода «Красное Сормово», 50 тысячном автосъезде, участниками митингов рабочих завода, рабочих, инженерно-технических работников и служащих горьковского автозавода, на совещании работников сельского хозяйства Горьковской, Арзамасской, Кировской областей и Марийской, Мордовской и Чувашской автономных республик РСФСР и на митинге трудящихся города Горького.

Одновременно одобрены предложения о проведении в 1957 году последней подписки на займ в сумме 12 миллиардов рублей, вместо 34,5 миллиарда фактической подписки в 1956 году.

Единодушно, с которым рабочие и служащие поддерживают это предложение, свидетельствует о том, что оно выражает коренные интересы советских людей.

На митингах выносились резолюции, призывающие трудящихся Советского Союза поддержать это предложение как принятое в интересах нашего государства и всего народа.

Профсоюзная конференция

В конце марта состоялась профсоюзная конференция Ниже-Вартовского рыбзавода. Делегаты конференции обсудили отчёт заводского комитета и ревизионной комиссии о работе за 1950 год, а также провели выборы заводского комитета и ревкомиссии и выборы товарищеского суда.

С отчётным докладом выступил заместитель председателя заводского комитета тов. Хорошайло.

Докладчик указал на серьёзные недостатки в работе профсоюзной организации на то, что заводской комитет и администрация неудовлетворительно занимались организацией социалистического соревнования между коллективами рыбучастков, не мобилизовали их на выполнение производственной программы 1950 г. В результате чего основные показатели работы завода за истекший год оказались невыполненными, а производительность труда по рыбазводу составила 87 процентов к плановой.

Несмотря на то, что рыбзавод не справился с выполнением производственной программы, указал тов. Хорошайло, среди коллектива немало имеется таких рабочих, которые с честью выполнили свои социалистические обязательства. Лучшими производственниками являются: М. Хохлов, А. Габунов, И. Очипов, М. Вилков, А. Линецкая, Е. Мандзюсов и другие.

Совершенно недостаточно заводской комитет уделил внимания созданию жилищно-бытовых условий для рабочих, не организовал по-настоящему работу по развёртыванию индивидуального строительства. До сего времени по сей вопрос об отводе земельного участка под общественный огород. Слабо осуществляется контроль за охраной труда рабочих. Заводской комитет и администрация мало проявляют заботы о создании культурного отдыха для рабочих.

В прениях по отчетному докладу выступило 10 человек.

Делегат тов. Крюков в своём выступлении отметил, что заводской комитет очень мало проводил воспитательной работы среди молодых рабочих. Поэтому нередки случаи среди молодежи нарушений трудовой дисциплины. Ни одного мастера, начальника цеха, бригадира заводской комитет не заслушал на своем заседании как они организуют выполнение производственных заданий. По организации и обмен опытом передового метода труда.

Делегат тов. Серебряков подверг резкой критике работу профсоюзной организации за то, что она мало принимала участия в разрешении вопросов по труду и зарплате. Много нарушений, например, допускается в применении расценок, поэтому за одно и то же выполнение работы выплачивается разная сумма. Например, сложить печь в новой квартире цена одна, а сложить печь в старой квартире — другая. В этом отношении необходимо навести порядок.

Делегат тов. Стампольский критиковал членов заводского комитета за то, что они мало бывают в цехах среди рабочих, а председатель тов. Ситникова превратилась в охранника бумаг бухгалтерии и забыла дорогу к рабочим. Заводской комитет работал в отрыве от рабочих, а это привело к тому, что недостатки своевременно не вскрывались и не устранялись и их накопилось у нас столько, что сейчас надо много приложить усилий, чтобы устранить.

Тов. Захаров говорил о том, что заводской комитет мало способствовал продвижению рационализаторских предложений, работе техсовета, проведению техминимума и т. д. Хотя в решении этих вопросов у нас кое-что сделано.

Так, в 1950 году поданы и применены рационализаторские предложения по механизированной подаче воды в зимнее время к локомобилю и баню, что позволило высвободить три лошади и три человека, сделана ценная инда с мотором „ЗИЛ-45" для заготовки дров и другие.

Делегат тов. Кочнев остановился на недостатках работы детского сада на том, чтобы заводской комитет принял необходимые меры и создал нормальные условия для детей рабочих.

Конференция прошла под знаком деловой критики. Делегаты всесторонне обсуждали работу заводского комитета, а также указывали на недостатки администрации, в своих выступлениях вносили ценные предложения.

Конференция избрала новый состав заводского комитета в количестве 11 человек. Председателем комитета избрана тов. Вертушова. Избрана ревизионная комиссия и товарищеский суд в количестве 5 человек. Председателем товарищеского суда избран т. Хохлов.

Собрание лекторов

В партшбинете состоялось собрание лекторов районного отделения общества по распространению политических и научных знаний в количестве 5 человек. Председателем избран т. Сухинин, заместителем т. Батурин, секретарём тов. Кузнецова.

На этом же собрании было принято 16 человек новых членов общества из числа интеллигенции райцентра и других населенных пунктов района.

СОРОК ЛЕТ НАЗАД

Апрельские тезисы В. И. Ленина



Ленинград. Броневик, установленный у входа в музей В. И. Ленина. 3(16) апреля 1917 г. у Финляндского вокзала с этого броневика произвучал великий призыв В. И. Ленина: «Да здравствует социалистическая революция!».

В этом году трудящиеся нашей страны, всё прогрессирующее человечество отмечают сорокалетие Великой Октябрьской социалистической революции, открывшей новую эру в истории человечества — эру крушения капитализма и утверждения нового, социалистического общества.

Знаменательной вехой на пути к Октябрю были Апрельские тезисы В. И. Ленина, в которых он дал партии и рабочему классу теоретически обоснованный, конкретный план борьбы за переход от революции буржуазно-демократической к революции социалистической.

После победы Февральской буржуазно-демократической революции в стране сложилась обстановка двоевластия, переплетение двух диктатур — диктатуры буржуазии и лицо Временного правительства и диктатуры пролетариата и крестьянства в лице Советов рабочих и солдатских депутатов. Буржуазное Временное правительство, опираясь на поддержку меньшевиков и эсеров, сразу же взяло курс на свёртывание революции и установление единоличной буржуазии.

В этой сложной обстановке перед партией большевиков встали новые задачи: учитывая новое соотношение классовых сил, выработать основные установки партии по коренным вопросам революции, определить главное направление всей партийной политики.

В рядах большевистской партии, которая только что вышла из подполья, насчитывалось в то время по более 45 тысяч членов. Это были лучшие силы рабочего класса, игравшие большую и суровую школу классовой борьбы. Они провозили большую агитационную и пропагандистскую работу в массах, сплачивая их вокруг большевистских лозунгов. 5(18) марта вновь начала выходить газета «Правда». Большую политическую и организационную роль играло Русское бюро ЦК РСДРП, в состав которого входили М. И. Калинин, В. М. Молотов, И. В. Сталин, Е. Д. Стасова и другие видные работники партии. Вся партия, все трудящиеся с нетерпением ждали приезда в Россию В. И. Ленина.

В ночь с 3(16) на 4(17) апреля 1917 года великий вождь партии и революции В. И. Ленин прибыл в Петроград. С легендарного броневика на всю страну прозвучал пламенный ленинский призыв: «Да здравствует социалистическая революция!».

«Повторяющиеся с броневика краткие речи с призывами к социалистической революции, — вспоминает В. М. Молотов, — бросили ослепительно-яркий свет на огромные задачи нашей партии.

В особенности памятен этот момент нам, участникам этой необыкновенной, какой-то пророческой встречи Ильича в начале революции. Мы были сразу как бы окрылены, почувствовали необыкновенный прилив революционной энергии и веры».

4(17) апреля тезисы под заглавием «О задачах пролетариата в данной революции» были сообщены Лениным на собрании большевиков, а 7(20) апреля опубликованы в «Правде», став великим достоянием партии и всех трудящихся.

В. И. Ленин выдвинул четкую программу политических и экономических мероприятий, рассчитанных на победу социалистической революции. В области политической предлагалось установить республику Советов как наиболее целесообразную форму диктатуры пролетариата.

«Не парламентарная республика, — писал В. И. Ленин, — возвращение к ней от С. Р. Д. было бы шагом назад, — а республика Советов рабочих, батрацких и крестьянских депутатов по всей стране, снизу доверху» (Соч., т. 24, стр. 5). Это открытие явилось ценнейшим вкладом в теорию марксизма, оно имело и огромное политическое значение.

Именно Советы, подчеркивал В. И. Ленин, являют собой подлинное народовластие, осуществляя доступ трудящимся массам к государственному управлению, непосредственному участию в политической жизни. Сила Советов и том, что они являются по выражению формой государственной организации рабочих и крестьян, а создины революционным творчеством самих народных масс.

Советы не являются единственной государственной формой, обязательной для всех стран в любых условиях. Конкретная обстановка данной страны, опыт политического творчества её народа могут обусловить создание и иной формы государственной организации трудящихся. Но при всём многообразии политических форм сущность их должна быть одна — диктатура пролетариата, опирающаяся на союз рабочего класса и крестьянства. Это положение подтверждено опытом нашей страны и опытом всех стран народной демократии.

В области экономических мероприятий переходные меры, указанные в Апрельских тезисах, сводились к следующему: национализация всех земель в стране при конфискации помещичьих земель; слияние всех банков в один национальный банк и контроль над ним со стороны Совета; введение контроля над общественным производством и распределением продуктов.

Отвергая требование меньшевиков и эсеров отложить аграрные преобразования до созыва Учредительного собрания, В. И. Ленин выдвинул ясные революционные лозунги, сплотившие трудящихся крестьян вокруг большевистской партии, укрепившие союз рабочего класса и бедняцкого крестьянства, что имело решающую роль в обеспечении победы социалистической революции.

В области партийной в Апрельских тезисах выдвигалось требование о немедленном съезде партии, об изменении устаревшей программы и названия партии. В. И. Ленин предложил назвать партию российского рабочего класса — Коммунистической партией, как называли пролетарскую партию К. Маркс и Ф. Энгельс. Такое название соответствовало основной цели партии — построению коммунистического общества.

Апрельские тезисы В. И. Ленина с огромным воодушевлением были приняты партией и стали ее прямым руководством к действию. Всероссийская Апрельская конференция большевистской партии полностью одобрила ленинские тезисы и положила их в основу своих решений.

Руководствуясь Апрельскими тезисами и решениями Апрельской конференции, партия большевиков развернула огромную работу в массах, вдохновляя и организуя трудящихся страны на борьбу за переход от первого этапа революции к её второму этапу — социалистической революции.

Сорокалетие, минувшее со времени создания Апрельских тезисов, ярко показало ленинскую жизненную силу ленинских идей. Взяв курс на непрестанно буржуазно-демократической революции в социалистическую, партия под руководством В. И. Ленина совершила эту великую задачу, покорила и жизнь ленинскую теорию социалистической революции. И ныне наше социалистическое государство, воплощённое на жизнь, в расцвете своих сил и могущества идёт навстречу своему сорокалетнему юбилею.

М. Баруков.

Редактор Е. АРТЮХОВА.

с. Ларьяк, типография Полиграфиздата Тюменского областного управления культуры Тираж 965 экз. Заказ 57

Пролетарии всех стран, соединяйтесь!

ЛЕНИНСКОЕ ЗНАМЯ

Орган Ларьякского райкома КПСС и районного Совета депутатов трудящихся, Тюменской области

Год издания 19-й
№ 31 (1183)
ЧЕТВЕРГ
18
АПРЕЛЯ
1951 г.
Цена 10 коп.

1 Государственная ... Ленинградской области

Советский строй является полновластным и единственным хозяином своей страны. Всё, что создано на земле — всё это результат созидательного труда и творческого гения народа. В труде народа, в его ясном сознании, в народной мудрости — источник всё новых и новых успехов в продвижении нашей страны к светлому будущему — коммунизму.

(Из тезисов доклада тов. Н. С. Хрущева).

Умножать трудовые дела комсомольцев и молодёжи

Нынешний год является особенно замечательным годом в жизни нашей страны. Сельского ноября советские люди будут праздновать сорокалетие Великой Октябрьской социалистической революции. Порадовать Родину своими трудовыми подарками в день славного 40-летия — к этому стремятся сейчас миллионы советских юношей и девушек.

В колхозах, на предприятиях с каждым днём всё шире развёртывается социалистическое соревнование в честь этой знаменательной даты. Велико участие во всенародном соревновании комсомольцы и молодёжь нашего района значительно повысили трудовую и политическую активность на всех участках колхозного производства, а также на предприятиях лесной и рыбной промышленности. Среди комсомольцев и молодёжи выросли десятки передовиков досрочно выполнивших задания первого квартала.

Образцом трудового подвига является работа комсомольцев и молодёжи Октябрьского лесоучастка. Здесь комсомольцы и молодежь выполняют более 50 процентов всех работ и все они выполняют нормы выработки. Молодые трактористы тт. Шмаков и Расколупа выполняют по полторы—две нормы на вывозке леса. Комсомолки-сучкорубы Е. Чернышева, Т. Орлова, Я. Лебедевич, Л. Неноголова ежедневно выполняют свои задания на 120—150 процентов.

Передовиками на рыбодобыче по праву считается комсомольско-молодежное звено, руководимое бригадиром Качиным из рыбартели имени Молотова, выполнившее план рыбодобычи первого квартала на 150 процентов. Молодой рыбак этой артели Владимир Кынки, комсомолка Женя Сигильтева значительно перевыполнившие установленные задания. Впереди соревнующихся идут молодые рыбаки комсомольцы колхоза „Красное знамя" Владимир Сапнкин, выполнивший план первого квартала по добыче рыбы на 143 процента, Владимир Зыков, который добыл 17 центнеров рыбы, вместо 12 центнеров по плану.

Сачоотнерженно трудятся на животноводческих фермах комсомольцы Павел Никитин, Владимир Мартомьянов, Николай Продоники на сельхозтовариществах имени Калинина, поярка сельхозартели «Новая жизнь» Августа Волкова и многих других. Заслуживающих своим трудом уважения всех колхозников.

Первичные комсомольские организации колхозов «Красное знамя» (секретарь тов. Пукдин), имени Калинина (секретарь тов. Толстун), Б-Ларьяка (тов. Коньева) и другие придают большое значение трудовому воспитанию комсомольцев и молодежи, добиваются активного участия их в выполнении хозяйственных задач, стоящих перед колхозами.

К сожалению у нас ещё не все комсомольцы, молодые рабочие и колхозники являются передовиками производства. Отдельные из них не выполняют нормы выработки, не занимают авангардную роль, а бывают случаи когда они нарушают трудовую дисциплину. Так, например, но проявляет никакой инициативы в работе агроном колхоза имени Сталина комсомолка тов. Сорокина, комсомолки Октябрьской лесоучастка тов. Сосновский. Плохо относятся к своим обязанностям В. Кувалдин (колхоз «Красная звезда»), тов. Кабин («Красное знамя») и другие.

Задача состоит в том, чтобы повлечь всех комсомольцев, всю нашу молодёжь в социалистическое соревнование в честь 40-летия Великого Октября, поднять их творческую инициативу и добиться того чтобы все они выполнили и перевыполнили установленные задания на любом участке работы, где бы они не находились.

Скоро наступит горячая пора — весенне-летняя путина и проведение весеннего сева. Здесь комсомольцы и молодёжь должны занять авангардную роль. Надо добиться того, чтобы больше было создано комсомольско-молодёжных звеньев на рыбодобыче, чтобы комсомольцы и молодёжь личным примером показывали образцы высокой производительности труда.

Вместе со всеми тружениками района комсомольцы и молодёжь высоко поднимут знамя социалистического соревнования и внесут достойный трудовой вклад к 40-й годовщине Великого Октября.

Пикет памятника В. И. Ленину в Алма-Ата

Совет Министров Казахской ССР утвердил проект памятника Владимиру Ильичу Ленину. Памятник решено водрузить в центре столицы республики. Автор проекта — известный советский скульптор Е. В. Вучетич.

Высота памятника с пьедесталом составит 13 с половиной метров. Скульптор изобразил великого вождя с поднятой рукой, в пальто, накинутом на левое плечо.

Памятник намечено открыть накануне 40-й годовщины Великого Октября.

(ТАСС).

Активное обсуждение

Коллектив работников Ларьякской промартели имени Ленина обсудив на собрании тезисы доклада П. С. Хрущёва «О дальнейшем совершенствовании организации управления промышленностью и строительством» работники промартели единодушно одобрили мероприятия, изложенные в тезисах доклада тов. П. С. Хрущева.

В своём выступлении механик промартели тов. Белов сказал:

— У нашей Коммунистической партии и Советского правительства нет иных интересов, чем интересы народа, чем забота о благе и счастье советских людей. Наша партия идёт по верному ленинскому пути и ведёт нас к светлой цели — коммунизму.

Мы работники промартели должны принять активное участие в обсуждении предложений по перестройке управления промышленностью и строительством.

Я считаю, что в связи с тем, что наша Тюменская область с входящими в состав её национальными округами, территориально разобщенными, поэтому было бы целесообразно образовать в Тюменской области Совет народного хозяйства.

Предложение тов. Белова было поддержано всем коллективом.

В. Жихин,
председатель промартели.

В честь 40-й годовщины Великого Октября

Работники Ларьякской центральной сберегательной кассы обсудив постановление ЦК КПСС «О подготовке и празднованию 40-й годовщины Великой Октябрьской социалистической революции» включились в предстартовое соревнование взяли на себя обязательства:

Повысить уровень работы всех сбербасс района с тем, чтобы обеспечить выполнение по кварталу и квартал планов привлечения средств населения каждой сбербассой, побиться того, чтобы все большее число трудящихся систематически пользовалось услугами сберегательных касс.

Улучшить постановку операционной и кассовой работы, повысить качество учёта и усилить контроль по операциям полотчётных сберегательных касс района.

Бороться за выполнение взятых обязательств работники сберкасс план первого квартала по вкладам выполнили на 182 процента, а по распространению трёхпроцентного займа на 130 процентов.

М. Тришкин.

По родной стране

На целинных землях



Алтайский край. Там, где три года назад пионеры расчищали палатки, теперь образовались благоустроенные посёлки покорителей целины. Каждый год здесь появляются новые здания. Недалеко в Кулундинском зерносовхозе заканчивают строительство нового детского сада. Это хороший подарок для детей целинников.

На снимке: внешний вид здания детского сада в Кулундинском зерносовхозе.

Фото В. Николаева. Фотохроника ТАСС.

Они станут сибиряками

На строительстве Братской ГЭС трудятся тысячи людей, разных национальностей, приехавших из разных концов страны. За время работы на стройке суровый сибирский край стал для них родным. Многие из строителей гидростанции решили остаться здесь навсегда. Около трёх тысяч семей, получив ссуду, уже построили или строят собственные дома. На них созданы кооперативы индивидуальных застройщиков, в который сразу вошли 120 человек. Они получили в аренду пилораму, тракторы, участок леса для заготовки стройматериалов.

На стройке растёт пять крупных посёлков, состоящих из индивидуальных домов. Один из самых больших посёлков находится возле станции Пурсей. Сейчас в нём 150 домов. На ещё 100 достраиваются. Двух-трёхкомнатные дома строятся по типовым проектам. В поселке намечается соорудить водопровод, канализацию. Здесь строится здание школы десятилетки.

(ТАСС).

Путь к Ангаре свободен

Падун, 12 апреля (ТАСС). В таёжных дебрях к северу от Падуна строители дороги Тайшет-Лена сооружают железнодорожный путь на неизведанных местах по берегам будущего Братского моря. Много препятствий приходится им преодолевать. Одно из самых больших препятствий встретилось неподалеку от станции Водям. Это была сопка, обойти которую строителям не могли. Тогда решили произвести мощный взрыв, чтобы можно было пройти сквозь сопку. Подготовкой его занялась в основном молодёжь, прибывшая на строительство дороги по призыву партии.

За два с половиной месяца в мерзлом грунте было выжжено 48 колодцев, до 20 метров глубиной и в них заложили 1200 тонн аммонала. В назначенный срок над таёжной прогремел взрыв такой силы, какого ещё не знала практика нашего железнодорожного строительства. Он превратил в пустыню огромную территорию. Всё вокруг покрыло слоем мелкой глины, выброшенной из воронки. Впрочем, трудно считать воронкой огромный искусственный овраг, прорезавший сопку на километр длиной и 60 метров шириной. Скоро на его дно лягут рельсы. Путь вперёд к правому берегу Ангары свободен.

На полях страны

В южных районах Одесской области установилась погода, благоприятствующая севу кукурузы. Многие колхозы приступили к севу этой культуры на площадях зелёного конвейера и на приморских участках.

Ольхозвартели Кабардино-Балкарской АССР на две недели раньше прошлогоднего закончили сев ранних колосовых. Механизаторы и колхозники вышли в поле на посев подсолнечника, конопли, трав, посадку картофеля.

(ТАСС).

Заканчивается учебный год в системе партийного и комсомольского просвещения

Руководствуясь указаниями ЦК КПСС, учитывая местные условия, решением бюро РК КПСС установлен срок окончания учебного года в системе партийного просвещения с апреля по апрель нынешнего года. Остается немного времени до конца учебного года, но его вполне достаточно для того, чтобы хорошо подготовиться и провести итоговые занятия на высоком идейно-политическом уровне, не допустить ошибок прошлых лет в этом вопросе.

Однако отдельные пропагандисты, руководители семинаров и секретари первичных партийных организаций допускают немудрую спешку. Так, т.т. Сухушин, Мишуркина, Шабанов и другие настроены закончить работу своих кружков и политшкол в апреле месяце. Секретари парторганизаций тов. Харьковский (д. Мегион), тов. Балина (Б-Ларьяк) остаются безучастными от подготовительной работы и итоговым занятиям партийного и комсомольского просвещения.

Подготовка и проведение итоговых занятий — большое и ответственное дело. В нем должен принять горячее участие весь партийный актив. Уже сейчас пропагандистам, руководителям семинаров и консультантам необходимо уточнить со своими слушателями конкретные темы, итоговых занятий, по решениям съездов и конференций КПСС, декабрьского и февральского Пленумов ЦК КПСС, шестой сессии Верховного Совета СССР, тезисам доклада Н. С. Хрущева «О дальнейшем совершенствовании организации управления промышленностью и строительством», по отдельным произведениям В. И. Ленина.

Итоговые занятия кружков, политшкол и семинаров проводятся формой развернутого собеседования на одном или двух вызывающих вопросах. С самостоятельно изучавшими историю и теорию марксизма - ленинизма необходимо провести итоговые групповые собеседования по материалам XX съезда КПСС и последующим решениям партии и правительства, над которыми работали товарищи.

Собеседования на итоговых занятиях должны проходить с максимальной увязкой практического разрешения хозяйственных задач, стоящих перед районом. Кроме этого, нужно ко второму шестой пятилетки.

Во всех кружках, политшколах и семинарах после заключительных занятий, а также собеседований с самостоятельно изучавшими теорию марксизма - ленинизма необходимо провести собрания с участием секретарей парторганизаций, пропагандистов, лекторов и консультантов, на которых обсудить итоги учебного года, выявить желание коммунистов, комсомольцев в бесплатной учебе о повышении идейно-теоретического уровня и будущем году в сети партийного и комсомольского просвещения. При определении форм учебы на новый учебный год нужно учесть возросший интерес наших кадров к экономической теории, к изучению вопросов конкретной экономики. Необходимо также ознакомить изучение истории КПСС, основ марксизма-ленинизма, политэкономии, вопросов текущей политики.

Задача партийных и комсомольских организаций состоит в том, чтобы оставшееся до конца учебного года время использовать для напряженной учебы, организованно завершить учебный год в системе партийного и комсомольского просвещения.

Окончание учебного года-это и всем случае не означает прекращение пропагандистской работы. Наоборот, сразу же после итоговых занятий должен быть разработан конкретный план чтения докладов, лекций и бесед среди всех трудящихся в колхозах, непосредственно на рабочем месте, в полеводческих бригадах и животноводческих фермах. Нужно организовать наглядную агитацию, шире развернуть социалистическое соревнование за достойную встречу 40-й годовщины Великой Октябрьской социалистической революции.

Н. Завцев,
зав. кабинетом политпросвещения.



Корейская Народно-Демократическая Республика.

Члены Сосьвинского сельскохозяйственного кооператива изучают квадратно-гнездовой метод сева кукурузы.

Фото Пресс Фотоагентства КНДР.

Работают без желания

Медицинские работники на селе призваны проводить большую санитарно-просветительную работу среди населения чутко и внимательно относиться к больным, стоять на страже охраны здоровья трудящихся.

К сожалению, не так обстоит дело в Ханты-Мансийском национальном округе. Не имеет своих обязанностей заведующая С-Барсовского медицинского пункта фельдшер тов. Коненя. Она очень мало уделяет внимания санитарно-просветительной работе среди национального населения ханты и особенно коренных. Нет внимания со стороны ее к детям интерната. Медицинский осмотр детей за прошедшее время учебного года проведен всего лишь один раз, в начале учебного года. Санитарное состояние школы, интерната и столовой проверяется от случая к случаю, а с 7 февраля проверка совсем прекратилась. Поэтому воспитатель тов. Тараканова вынуждена была придти и тов. Коненой и пригласить ее в интернат. Состояние здоровья детей дошкольного возраста оставлено также без внимания.

Тов. Коненя ни один раз не интересовалась тем, кормят детей, как готовят пищу, разнообразят ли меню, правильно ли дети кушают. Нет требовательности и к работникам столовой, пекарни, чтобы они регулярно проходили медицинский осмотр.

Халатное отношение к своей производственной работе привело к тому, что тов. Коненя отрывалась от коллектива, от общественности и не принимает никакого участия в общественной работе. Являясь председателем женсовета она не провела ни одной беседы с женщинами и сейчас женсовет не работает.

Все эти недостатки можно объяснить только нежеланием тов. Коненой честно относиться к своим обязанностям.

Жителя С-Барс.

Банк не работает

Осенью прошлого года силами общественности и колхозников п. Б-Ларьяка была отремонтирована общественная баня, которая почти в течение всей зимы работала регулярно и удовлетворяла запросы населения. Но с весны работа бани ухудшилась и вот уже второй месяц назад отсутствует дрова, совершенно не работает и население не имеет возможности помыться.

Однако, такое положение не беспокоит ни председателя колхоза тов. Мурашова, ни медицинских работников тт. Мокину и Актаеву, хотя они часто читают лекции и доклады для населения о том, что бы оно соблюдало правила санитарии.

В. Иванов.

Новая угроза над Суэцким каналом

Лишь пять месяцев назад в результате настойчивых требований СССР и энергичной кампании общественности многих стран были прекращены военные действия Англии, Франции и Израиля против Египта. За истекшее время Египет провел громадные работы по расчистке Суэцкого канала и ликвидации последствий англо-франко-израильской армии. С 9 апреля началось нормальное судоходство по каналу.

Однако, под всем районом Суэцкого канала нависает угроза новой иностранной агрессии.

Западные державы во главе с США не отказались от планов восстановления иностранного контроля над Суэцким каналом и усилили шаги на Ближнем. Наложен запрет на средства Египта, находящиеся в банках США, Англии и Франции, принявшие круги этих стран угрожают, что будут вычитать из египетских средств суммы, которые выплатит их суда Египту в качестве сборов за проход по Суэцкому каналу. Усиливаясь и угроза новой вооруженной агрессии против Египта. Войска государств Израиля, являющегося ставленником воли правящих кругов США, предприняли несколько новых провокаций на египетской земле.

Египетский народ, однако, полон решимости отстоять свои права и независимость. Президент Насер заявил, что Египет не изменит своей позиции и желанию видеть корабли, направляющиеся его порта на Ближний Восток.

П. Гришин.

Редактор Е. АРТЮХОВА.

г. Ларьяк, типография Полиграфиздата Тюменского областного управления культуры Тираж 965 э. Заказ 58

Пролетарии всех стран, соединяйтесь!

ЛЕНИНСКОЕ ЗНАМЯ

Орган Ларьякского районного КПСС и районного Совета депутатов трудящихся, Тюменской области

Год издания 18-й
№ 33 (1184)
ВОСКРЕСЕНЬЕ
21
АПРЕЛЯ
1957 г.
Цена 10 коп.

Государственная ордена Ленина библиотека СССР

Сегодня исполняется 87 лет со дня основателя величайшего учения человечества, основателя и вождя Коммунистической партии Советского Союза, создателя первого в мире социалистического государства, мудрого учителя и вождя трудящихся всех стран Владимира Ильича Ленина.

Да здравствует ленинизм — вечно живое, жизнеутверждающее учение!

ПОБЕДОНОСНОЕ ЗНАМЯ ЛЕНИНИЗМА

22 апреля исполняется восемьдесят семь лет со дня рождения Владимира Ильича Ленина — организатора и вождя Коммунистической партии, основателя Советского государства, гениального революционера и теоретика марксизма, учителя и друга трудящихся всего мира.

На земном шаре нет имени более близкого и родного сердцу простого человека, чем имя Ленина. Он отдал всю свою жизнь, всё пламя своего большого сердца великому делу освобождения рабочих и крестьян от ига капитала, создания нового, социалистического общества. Он безгранично верил в творческие силы людей труда, в их способность разрушить старый мир, мир насилия и произвола и построить новый, светлый мир коммунизма.

Революционная деятельность В. И. Ленина с самого начала была озарена учением Маркса — Энгельса. Выступив на арену политической борьбы в девяностых годах прошлого столетия, он на основе обобщения полного исторического опыта творчески развил это учение, поднял его на новую, высшую ступень.



В. И. ЛЕНИН

Жизнь и деятельность В. И. Ленина слились воедино с героической историей созданной и вынесенной им Коммунистической партии. Он поставил перед партией ясные цели, вооружил её идейно, пилотил организационно и смело повел по неизведанным путям российского революционного движения. Закаленная в острейших классовых битвах новой эпохи империализма и пролетарских революций, наша партия во главе с В. И. Лениным подняла своих братьев, в октябре 1917 года, рабочий класс и трудящееся крестьянство на победоносное вооруженное восстание против власти помещиков и капиталистов.

Великая Октябрьская социалистическая революция открыла новую эру в истории человечества — эру крушения капитализма и утверждения нового, социалистического общества. Она установила в нашей стране диктатуру рабочего класса, Советскую власть — высшую форму демократии, демократии для самых широких народных масс. Впервые в истории народ стал хозяином своей страны: фабрики, заводы и железные дороги, земля и её недра были превращены в достояние трудящихся. Открылся широчайший простор для развития производительных сил страны, для созидательного исторического творчества народных масс.

Имя Ленина неразрывно связано с созданием первого в мире социалистического государства рабочих и крестьян. Под его руководством партия подняла трудящихся нашей Родины на защиту завоеваний Октября, организовала победу молодой Республики Советов над полчищами интервентами и внутренней контрреволюцией, развернула гигантскую созидательную работу. В. И. Ленин был вдохновителем образования СССР как единого социалистического многонационального государства, творцом дружбы и славы народов нашей страны.

Гениальный мыслитель и учёный, В. И. Ленин своим ясным взором проникал и в будущее, на многие десятилетия вперёд видел пути развития Советского государства. Он научно разработал план строительства социализма в СССР, составными частями которого являлись социалистическая индустриализация страны, социалистическое переустройство сельского хозяйства на основе производственного кооперирования крестьянских хозяйств, культурная революция. У нас, указывал В. И. Ленин, есть всё необходимое, чтобы создать действительно могучую и обильную социалистическую державу.

И такая держава была создана героическим рабочим классом, трудящимся крестьянством, передовой интеллигенцией нашей страны, вдохновляемыми и руководимыми Ленинской Коммунистической партией. Советский народ не отступал перед трудностями и препятствиями на пути строительства социализма, сумел преодолеть их и суровой борьбе против эксплуататорских классов, против меньшевиков, эсеров, троцкистов, правых оппортунистов, буржуазных националистов и других врагов социализма. В исторически кратчайшие сроки были осуществлены социалистические индустриализация страны и коллективизация сельского хозяйства, совершена культурная революция, ликвидированы эксплуататорские классы, построено первое в мире социалистическое общество.

Основанное великим Лениным, Советское государство с честью выдержало все исторические испытания, вышло ещё более крепким и могучим из второй мировой войны и имеет полно неисчерпаемых жизненных сил, могучей мировой империи. Под руководством Коммунистической партии советский народ успешно решает большие задачи хозяйственного и культурного строительства. К 1957 году промышленность СССР и сравнении с дореволюционным временем выросла более чем в 30 раз, а тяжелая индустрия, основа развития всей социалистической экономики, — более чем в 50 раз. 1950 год вошёл в историю нашей страны как год всестороннего подъёма сельского хозяйства. На основе неуклонного роста промышленного и сельскохозяйственного производства повышается материальное благосостояние и культурный уровень трудящихся.

87-ю годовщину со дня рождения В. И. Ленина советские люди отмечают как большой всенародный праздник, в обстановке мощного политического и трудового подъёма, вызванного решениями XX съезда Коммунистической партии, Пленумом её Центрального Комитета. Энергия миллионов тружеников города и деревни направлена к тому, что бы решить в исторически кратчайшие сроки основную экономическую задачу СССР — догнать и перегнать наиболее развитые капиталистические страны по производству продукции на душу населения. Советские люди преисполнены глубокого убеждения в правоте В. И. Ленина, который в одной из своих речей говорил: «Мы и добьёмся того, чтобы нагнать другую государства с такой системой, с которой они и по мечтали» (Соч., т. 33, стр. 354 — 355).

Сейчас в стране всё шире развёртывается социалистическое соревнование в честь 40-й годовщины Великого Октября. Оно имеет своей целью досрочное выполнение плана второго года шестой пятилетки, наиболее полное использование возможностей и резервов социалистического производства. В неуклонно растущей творческой активности трудящихся ярко проявляется великая сила морально - политического единства советского общества, основу которого составляет нерушимый союз рабочих и крестьян.

Советский народ гордится тем, что построенный в нашей стране социализм является живым воплощением всепобеждающих идей ленинизма. Гордость нашего народа вызывает тот исторический факт, что под благотворным воздействием Великого Октября, вызвавших успехов Советской державы неизмеримо расширилось и окрепло содружество великое народов во всём мире.

Достижения Советского государства, могучей поступи сил всех стран социалистического лагеря воплощают в себе великие ленинизма, оказывающего решающее влияние на ход мировой истории. Ленинское дело бессмертно. Образ великого Ленина, его немеркнущие идеи живут в сердцах трудящихся всего мира, вдохновляют их на борьбу за новую жизнь, демократию, социализм.

Сильная своей верностью марксизму-ленинизму, непоколебимым единством своих рядов, наша партия уверенно ведёт страну по пути, указанному Лениным.

Дом - музей В. И. Ленина в Уфе

На фасаде здания — мемориальная доска: «В этом доме в июне — июле 1900 года жил Владимир Ильич Ленин». Уралы бережно хранят этот уголок Уфы: одноэтажный дом с мезонином и сени с деревянной оградкой.

... Летом 1900 года перед отъездом за границу Ленин приезжал в Уфу к Надежде Константиновне Крупской, находившейся здесь в ссылке. Владимир Ильич провёл тут около месяца, встречался с социал-демократами, обсуждал с ними план издания общерусской политической газеты «Искра».

В домо-музее на стенах — документы, связанные с пребыванием Ленина в Уфе. Рядом — картины: Ленин сходит с парохода на пристани «Уфа»; Совещание Ленина с уфимскими социал-демократами; Его встреча с уральским социал-демократом Малышевым в городском саду и другие.

Посетители музея с волнением осматривают комнаты, в которых жил Ильич.

... Узкая, витая деревянная лестница ведёт наверх, в мезонин. Здесь — три небольшие комнаты, простая, скромная обстановка. В крошечном зальце, в котором работал Ленин, маленький столик с чернильницей и керосиновой лампой, на стене — старинные часы-ходики. В спальне Надежды Константиновны — простая железная кровать, покрытая клетчатым пледом, полка с книгами, тумбочка, на которой лежит раскрытая книга.

Домик на улице Достоевского посещают приезжие из различных городов Советского Союза и зарубежные друзья.

Они встречали Ленина

Трудящиеся Ленинграда широко отметили 40-летие со дня возвращения В. И. Ленина из эмиграции в Россию. Более 2 тысяч молодых ленинградцев собрались в большом зале Дворца культуры имени А. М. Горького на вечер встречи со старыми большевиками. С огромным интересом слушали собравшиеся рассказы старых большевиков: П. Ф. Сасунякова — члена Выборгского района большевиков в 1917 году, А. И. Бурмакина — пропагандиста Петербургского комитета партии, В.П. Виноградова — депутата Петроградского Совета в 1917 году, члена Выборгского района большевиков в первой полосы и Октябрьской революции. С большим волнением они вспоминали о том, с какой радостью и восторгом встречали многие тысячи петроградских рабочих любимого вождя и учителя В. И. Ленина. (ТАСС).

Вызываем на соревнование

Мы, рыбаки и рыбачки рыбартели имени Молотова, обсудив на общем собрании членов нашей артели обращение рыбаков колхоза имени Сталина и участников районного совещания рыбохозяйственного актива, призывающих досрочно выполнить годовой план рыбодобычи, единодушно включаемся в социалистическое соревнование в честь 40-й годовщины Великой Октябрьской социалистической революции, берем на себя следующие обязательства:

1. Выполнить план рыбодобычи второго квартала к 1 июня, а годовой план — к 7 ноября 1957 года — дню 40-й годовщины Великого Октября и выловить до конца года 80 цент. рыбы сверх плана.

2. К 25 апреля полностью подготовиться к весенне-летней путине, а к 15 августа — к осенне-зимней путине.

3. Широко вести комбинированный лов рыбы в течение всего года. Производительно использовать на лову имеющийся в колхозе моторный флот, не допуская его простоев и сэкономить за период навигации не менее 20 проц. горючего и смазочных материалов.

4. Улучшить качество сдаваемой рыбы путем полного использования для доставки выловленной рыбы флота колхоза, иметь необходимое количество подсадков.

5. Организовать на производственном участке Усть-Колен-Еган красный уголок для обслуживания рыбаков и полеводческой бригады, обеспечив периодической литературой и радиоприемником.

Включаясь в социалистическое соревнование в честь 40-летия Советской власти и беря на себя повышенные обязательства на 1957 год, мы вызываем на соревнование членов рыбартели «Красная звезда» и выражаем уверенность, что рыбаки и рыбачки колхоза «Красная звезда» горячо откликнутся на наш вызов и будут соревноваться с нами за достойную встречу 40-й годовщины Великого Октября.

Будем соревноваться, товарищи колхозники! А ход нашего соревнования регулярно освещать в районной газете «Ленинское знамя».

По поручению общего собрания подписали: Камин, Натуонина, Новосельцев.

За выполнение взятых обязательств

Коллектив рабочих Охтеурского рыбучастка широко развернул социалистическое соревнование успешно справился с выполнением планового задания первого квартала. План вылова рыбы по участку выполнен на 170 процентов, а по выпуску продукции — на 318 процентов. Перевыполнены также задания по заготовке льда, леса, клёпки.

Включившись в предмайское соревнование, коллектив борется за досрочное выполнение плана второго квартала. Многие рабочие сейчас заняты на строительстве и капитальном ремонте. Хорошо работают на строительных работах плотники тт. Васильев, Булашов, Прочинин. Ежедневно перевыполняют дневные задания лесовозчики Ахминеев и Соболевский.

Обработчики рыбы приступили к уборке остатков соленых рыботоваров с тем, чтобы убрать их до открытия навигации.

С приёмщиками приёмных пунктов проведен семинар по вопросам приёма, обработки и убовки рыботоваров.

Наряду с положительными результатами у нас имеются и недостатки. Отстает с выполнением задания бондарный цех. Не выполняют установленных норм выработки бондари Сангаджиев и Кузнецов. В результате чего план по выпуску бочкотары выполнен только на 42 процента. Не в полную меру своих сил работают рабочие тт. Мещеряков и Киргуль.

Необходимо всем рабочим следовать примеру передовиков, добиваться того, чтобы на любом участке работы, где бы кто не работал, выполнял и перевыполнял нормы выработки. Только при этих условиях коллектив справится с выполнением взятых обязательств.

П. Наумов.

Бороться за увеличение пернатой дичи

По численности боровой, водоплавающей и болотной дичи Советский Союз не имеет себе равных. Ежегодно в нашей стране заготовляются сотни тысяч куропаток, рябчиков, тетеревов, глухарей, уток, гусей и других диких птиц. Между тем, в густонаселенных районах страны запасы пернатой дичи заметно уменьшились.

В целях сохранения и увеличения численности пернатой дичи Главным Управлением охотничьего хозяйства и заповедников при Совете Министров РСФСР разработаны специальные мероприятия по увеличению численности пернатой дичи.

Одним из таких мероприятий является запрет в этом году весенней охоты на территории РСФСР, за исключением районов Севера и Дальнего Востока, весенняя охота на территории которых ограничивается двухнедельным сроком.

На территории Х-Мансийского национального округа и нашего Ларьякского района весенняя охота разрешена только в течение двух недель. На водоплавающую и болотную дичь — с 13 по 26 мая с. г. на боровую дичь — с начала токов до 20 мая.

Совершенно запрещается весенняя охота на рябчиков, лебедей и на самок глухаря, тетерева и уток.

Промысел анкатры разрешается только до 1 мая.

Задача состоит в том, чтобы все граждане соблюдали установленные сроки весенней охоты, не допускали случаев нарушения, следили за тем, чтобы не оставить безнаказанным ни одного нарушителя правил.

Необходимо чтобы в борьбу с браконьерством включилась вся сеть общественных охотинспекторов, работники лесной охраны, сельские Советы и органы милиции.

Соблюдением сроков весенней охоты мы добьемся увеличения поголовья пернатой дичи на всей территории не только нашего района, но и страны.

Г. [illegible],
охотовед райисполкома.



*

Венгерская Народная Республика. В рыболовецком кооперативе местечка Пакши состоит 42 человека. Как и во многих других кооперативах, здесь во время контрреволюционного мятежа ни один человек не вышел из кооператива. Хорошо организован сбыт пойманной рыбы. Два ресторана — в Будапеште и Пакше — приобретают значительную часть добычи.

На снимке: покупатели и члены кооператива на берегу Дуная.

Фото Венгерского телеграфного агентства.

*

Нерушимое единство лагеря социализма

Все больше крепнет и развивается великая дружба и единство народов социалистического лагеря. Новым свидетельством этого являются результаты переговоров между правительственными и партийными делегациями Советского Союза и Народной Республики Албании, а также визит дружбы председателя Верховного Совета СССР К. Е. Ворошилова в Китай.

В итоге переговоров между делегациями Советского Союза и Албании подписано два важных документа: совместная Советско-Албанская Декларация и Заявление о переговорах между делегациями Коммунистической партии Советского Союза и Албанской партии труда. В этих документах отмечается полное согласие обеих сторон по всем обсуждавшимся вопросам и подчеркивается неприклонное стремление участников переговоров всемерно укреплять единство стран социалистического лагеря, решительно срывать попытки империалистических сил поколебать это единство, неустанно бороться за сохранение и упрочение международного мира.

Наша Родина строит ваши отношения с социалистическими государствами, независимо от того, большие они или малые, на принципах полного равноправия, невмешательства во внутренние дела друг друга, уважения, взаимной помощи. Наглядным примером служат советско-албанские взаимоотношения.

Подлинную национальную и государственную независимость Албании обрела лишь в содружестве социалистических стран. Свободолюбивый народ Албании, находившийся многие века в двойной кабале — иностранной и помещичье-капиталистической, избавился от неё и теперь сам решает свои дела. Менее чем за 13 лет народной власти Албания преодолела свою прежнюю отсталость и превратилась в страну быстро развивающегося сельского хозяйства и промышленности.

В ней созданы новые отрасли промышленности, а выпуск изделий фабрик и заводов увеличился по сравнению с довоенным уровнем почти в 12 раз. Успешно осуществляется производственное кооперирование деревни. Достижения социалистического строительства стали возможными благодаря сотрудничеству Албании с Советским Союзом и другими социалистическими государствами, благодаря их братской помощи албанскому народу.

Руководствуясь братской дружбой к албанскому народу и заботясь о дальнейшем экономическом развитии Албании, Советский Союз передает ей в качестве дара предприятия энергетической, нефтеперерабатывающей, текстильной, деревообрабатывающей и пищевкусовой промышленности, выстроенных в Албании на средства СССР. Общая стоимость этих предприятий — 348 миллионов рублей. Албания освобождается от уплаты 74 миллионов рублей за поставленные Советским Союзом оборудование, материалы и товары. Совместная Советско-Албанская Декларация предусматривает также дальнейшее развитие торговли между обеими странами. Получая от нашей страны машины, оборудование для промышленности, транспорта и сельского хозяйства, а также другие важные для неё товары, Албания поставляет в СССР медь, битум, фанеру, табак и другие товары.

В заявлении о переговорах между делегациями Коммунистической партии Советского Союза и Албанской партии труда указывается, что в основе взаимоотношений социалистических стран и их партий лежит единство в борьбе за социализм на основе принципов марксизма-ленинизма. Заявление подчеркивает необходимость дальнейшего укрепления единства между социалистическими странами, между коммунистическими и рабочими партиями.

Важное значение имеет поездка председателя Президиума Верховного Совета СССР К. Е. Ворошилова в Китай. «Визит председателя Ворошилова, — пишет китайская газета «Жэньминьжибао», — вносит новый вклад в дело единства социалистического лагеря».

С каждым годом крепнут и ширятся экономические, политические и культурные связи между Китаем и СССР.

Сотрудничество и великая дружба народов Советского Союза и Китая вечны, нерушимы и являются могучим оплотом мира. «Великие народы Китая и Советского Союза, — заявил Мао Цзэ-дун на приеме в честь К. Е. Ворошилова, — являются самыми близкими братьями и самыми надежными соратниками. В благородном деле укрепления единства социалистического лагеря, защиты всеобщего мира и содействия прогрессу человечества наш китайский народ решительно стоит вместе с советским народом».

С. Герман.

Редактор Е. АРТЮХОВА.

с. Ларьяк, типография Полиграфиздата Тюменского областного управления культуры Тираж 985 экз. Заказ 63

Пролетарии всех стран, соединяйтесь!

ЛЕНИНСКОЕ ЗНАМЯ

Орган Ларьянского районного КПСС и районного Совета депутатов трудящихся, Тюменской области

Год издания 19-й

№ 33 (1165)
ЧЕТВЕРГ
25
АПРЕЛЯ
1957 г.

Цена 10 коп.

Государственная публичная научно-техническая библиотека СССР

Митинг в Пекине по случаю пребывания в КНР К. Е. Ворошилова

В Пекине на городском стадионе состоялся митинг трудящихся, посвященный пребыванию в Пекине Председателя Президиума Верховного Совета СССР К. Е. Ворошилова. Митинг открыл председатель народного комитета Пекина Пын-Чжэнь, приветствовавший К. Е. Ворошилова от имени общественности столицы КНР.

Встреченный долго несмолкающей овацией с речью выступил К. Е. Ворошилов.

(ТАСС).

Резко повысить темпы рыбодобычи

Рыбаки и рыбачки, работники рыбной промышленности нашего района успешно справились с выполнением плана рыбодобычи первого квартала. А такие рыбартели как имени Молотова, «Красная звезда», имени Сталина и другие значительно перевыполнили свои задания. Задача состоит в том, чтобы закрепить достигнутые успехи, не снижать темпов лова и на основе широкого развертывания социалистического соревнования к чести 40-й годовщины Великой Октябрьской социалистической революции из месяца в месяц, из квартала в квартал добиваться выполнения плана рыбодобычи.

Однако итоги работы апреля месяца показывают, что многие колхозы не используют имеющихся возможностей, допускают крупные недостатки и организации лова. В результате чего на 20 апреля только один колхоз имени Ворошилова выполнил апрельское задание, близки к завершению месячного плана рыбартели «Красная звезда», «Комсомолец» и «Красное знамя». Остальные же колхозы апрельское задание выполнили менее чем на 50 процентов.

Как и в первом квартале, так и теперь, крайне плохо занимается выловом рыбы рыбартель «Ударник 2-й пятилетки» (председатель тов. Мурашов). За четыре месяца текущего года здесь добыли лишь 14 центнеров рыбы, а в апреле месяце не выловили ни одного центнера. Такое тревожное положение можно объяснить только безответственным отношением со стороны правления колхоза, сельского Совета к выполнению государственного плана рыбодобычи.

На днях бюро РК КПСС заслушало на своем заседании вопрос о ходе выполнения плана рыбодобычи за апрель месяц в колхозе «Ударник 2-й пятилетки» и за срыв выполнения плана, за безответственное отношение к организации рыбодобычи строго наказало председателя рыбартели тов. Мурашова и председателя сельсовета тов. Замышляева и потребовало безусловного выполнения апрельского задания.

Не лучше обстоит дело и в рыбартелях имени Микояна (председатель тов. Анисимов), здесь за 20 дней апреля добыли всего 2 центнера рыбы, и рыбартели «Передовик» (председатель тов. Емельянцев) выловлено 4 центнера и совершенно не вели в апреле добычу сельхозартели имени Калинина и «Новая жизнь» (председатели тт. Котович и Белхин). Но во всех колхозах выделено плановое количество рыбаков, слабо используется фитильный лов особенно в колхозах имени Сталина и имени Микояна.

Такое положение создалось потому, что председатели колхозов, сельских Советов, начальника рыбучастков, приняли требовательность к бригадирам лова, к звеньевым и к рыбакам. Невыполнение пятидневных заданий остается без внимания и первичных партийных организаций. Надо резко повысить требовательность и ответственность за выполнение плана, добиться того, чтобы все бригады, звенья и каждый рыбак в отдельности выполняли установленные задания каждую пятидневку.

В оставшийся период последнего лова нужно выставить плановое количество рыбаков и орудия лова на добычу рыбы. Наиболее полнее использовать фитильный лов в условиях весны. Тем самым принять все меры к выполнению задания апреля-месяца. Нужно еще и еще раз проверить готовность звена, бригады и в целом колхоза к добыче рыбы на открытой воде.

Нужно не забывать такое положение, что реки, сора замерзли при высоком уровне воды. Поэтому надо уметь маневрировать, заранее изучить колодцы и места вероятного скопления рыбы, чтобы потом наиболее полнее использовать все орудия лова.

Рыбаков обязан обеспечить колхозы горюче-смазочными материалами, а также недостающей гребной арматурой суда колхозов. Колхозам необходимо полностью использовать сахозное хозяйство для сбережения и сдачи рыбы высших сортами.

В полной боевой готовности для обслуживания рыбаков на период весенне-летней путины должны быть медицинские работники и работники культ-просветучреждений, а также торговые организации для обеспечения рыбаков всеми необходимыми товарами на местах промысла.

Первичные партийные организации, правления колхозов, сельские Советы должны возглавить социалистическое соревнование и мобилизовать все силы на выполнение обязательств, принятых на районном совещании рыбохозяйственного актива.

Рыбаки и рыбачки, работники рыбной промышленности! Шире развернем соревнование в честь 40-й годовщины Великого Октября. Встретим эту знаменательную дату выполнением годового плана рыбодобычи!

С огромным удовлетворением

Трудящиеся нашего района с огромным удовлетворением встретили постановление ЦК КПСС и Совета Министров СССР «О государственных займах».

В колхозах, на предприятиях и в учреждениях проходят собрания и митинги, на которых трудящиеся горячо одобряют это постановление партии и правительства.

В резолюции митинга коллектива работников Ларьянского райрыболовпотребсоюза говорится:

Мы, все как один, горячо одобряем постановление ЦК КПСС и Совета Министров СССР о прекращении с 1958 года выпусков государственных займов и о прекращении выплаты выигрышей по всем государственным займам и об отсрочке погашения займов сроком на 20 лет, а также единодушно одобряем постановление о проведении в 1957 году последней подписки на заем и примем активное участие в подписке на новый Государственный заем, который будет выпущен в 1957 году.

Мы, как и все советские люди, горячо одобряя эти мероприятия партии и правительства, включились в социалистическое соревнование в честь 40-й годовщины Великого Октября, будем в апреле своим трудом укреплять нашу Родину, увеличивать ее богатства и с еще большей активностью участвовать в строительстве коммунизма.

Подобные же постановления были приняты на собраниях в коллективах Ларьянского рыбучастка, райбольницы, средней школы, райпочтамта связи и других.

СВОДКА

о ходе выполнения плана рыбодобычи на 20 апреля (в проц. к апрельскому плану)

Наименование колхозов	проц. выпол.
По колхозам	
Им. Ворошилова	160,0
«Красная звезда»	75,0
«Красное знамя»	70,0
«Комсомолец»	70,0
Им. Молотова	45,0
Им. Сталина	30,0
«Передовик»	8,0
Им. Микояна	4,0
«Ударник 2-й пятилетки»	—
«Новая жизнь»	—
Им. Калинина	—
По рыбучасткам	
Ларьянский	38,0
Корлинговский	18,0
В-Вартовский	13,0
Б-Тарховский	11,0
Охтерский	3,7
По району	20,0

По родной стране



Москва, Кремль. Рабочий кабинет В. И. Ленина.

Под всепобеждающим знаменем ленинизма

Торжественное заседание в Большом театре Союза ССР

Наша социалистическая отчизна торжественно отметила 22 апреля 87-ю годовщину со дня рождения В. И. Ленина — создателя советского государства, вождя и учителя Коммунистической партии.

22 апреля в Москве в Большом театре состоялось торжественное заседание представителей трудящихся столицы, посвященное 87-й годовщине со дня рождения великого вождя. Сюда собрались ветераны нашей партии и молодежь, рабочие и государственные деятели, ученые и писатели, воины Советской Армии и колхозники Подмосковья.

6 часов. В зале вспыхивают горячие овации — в президиуме появляются товарищи Л. М. Каганович, Г. М. Маленков, А. И. Микоян, В. М. Молотов, М. Г. Первухин, М. З. Сабуров, М. А. Суслов, Н. С. Хрущев, Г.К. Жуков, Л. И. Брежнев, Д. Т. Шепилов, Е. А. Фурцева, М. И. Шверник, А. Б. Аристов, И. И. Беляев, П. И. Пападаев.

Вместе с руководителями партии и правительства места в президиуме выбирают также тепло встреченные присутствующими товарищи А. Д. Алехин, В. А. Каринский, П. П. Колесников, Г. И. Петровский, Е. Д. Стасова, Л. А. Фотиева и другие ветераны старой ленинской гвардии.

Торжественное заседание открывает Первый секретарь ЦК КПСС тов. Н. С. Хрущев. Под сводами зала звучит Государственный гимн Советского Союза.

Слово для доклада предоставляется секретарю ЦК и МГК тов. Е. А. Фурцевой, тепло встреченной присутствующими.

Докладчик говорит о бессмертии ленинских идей, вдохновляющих советский народ на борьбу за построение коммунизма, о героической жизни Ленина — гениального мыслителя и преобразователя, великого гуманиста и пламенного борца против всех форм угнетения. Охарактеризовав роль В. И. Ленина в подготовке Великой Октябрьской социалистической революции, принесшей триумфом марксистско-ленинских идей, тов. Фурцева подробно остановилась на том, как в нашей стране воплощается в жизнь ленинский план коммунистического строительства.

В заключение докладчик говорит о великой роли завещанной и классовых битвах нашей Коммунистической партии, под руководством которой дело строительства коммунизма будет доведено до полной победы.

Бурными аплодисментами присутствующие встречают заключительные слова доклада:

— В сознании трудящихся вечно будет жить образ Ленина — великого революционера и гениального вождя, указавшего человечеству путь в светлое будущее.

Пусть живет и побеждает бессмертное знамя великого Ленина, знамя коммунизма!

Тов. Н. С. Хрущев объявляет торжественное заседание закрытым. Оркестр исполняет партийный гимн «Интернационал». Его вдохновенно поют две тысячи присутствующих в зале Большого театра.

Для участников заседания был дан большой концерт.

(ТАСС).

Правила рыболовства в весеннюю путину

Одним из главных условий для увеличения запасов и размножения рыб является соблюдение правил рыболовства.

Весенняя путина даёт 25 — 30 процентов общегодового улова в основном за счёт производителей туводного стада рыб. Известно, что промысловая обстановка весеннего периода бывает не постоянна. Она ежегодно изменяется и зависит главным образом от уровня паводковых вод и температурных условий воды и воздуха. От этих же факторов зависит и прохождение нереста и урожайность рыб.

Рыбный промысел весной строится на нерестовых миграциях (передвижениях) весенне-нерестующих рыб, в первую очередь карповых, язя, ельца и карася, а также окуня и ерша, что следует отнести к отрицательным факторам для воспроизводства охраняемых правилами рыб.

В целях обеспечения нормальных условий нереста язя, как главного объекта промысла, правилами рыболовства установлен запрет лова язя с 5 по 25 мая. Осуществление запрета на лов язя потребует прекращения лова у полов (заборов) в водоёмах с преобладанием язя. Данный запрет несколько ограничивает неводной и сетной лов на путях массовых миграций и концентрации язя. Это ограничение в лове может быть компенсировано, во-первых, широким применением других орудий лова (фитилей, ельцовых сетей, озерных неводов); во-вторых, усилением лова щуки, карася, сороги, окуня, ерша и ельца в сорах.

До перехода на систему культурных нерестовых язевых хозяйств (организация нерестово-выростных водоёмов) отсадка производителей язя в майский запрет в случайные сады или деревянные и другие садки непроизводительна и вредна, поэтому строго запрещена.

Огромные уловы малоценной, но весьма распространённой рыбы-ельца (мегдыма), в недавно прошедшие годы, сменились резким ухудшением уловов ельца в настоящее время. Слава ельцовых речек Колен-Еган, Витинской, Сосвинской, Пылинской, Санкинской и других утрачена от увлечения ловом атарменными установками.

Во избежание дальнейшего массового уничтожения нерестового ельца, запрещается применение атарменных установок и сошков в период весеннего ската ельца.

Во избежание большого прилова молоди рыб не следует применять на лову: полустрежевые невода с ячеей в матне не менее 24 мм., в приводах — 28 мм., в крыльях — 30 мм. и малые невода с ячеей в матне менее 22 мм., в приводах — 26 мм., в крыльях — 30 мм. Невода, применяемые на карасевых озёрах должны иметь ячею не менее в матне 30 мм., в приводах — 35 мм., в крыльях — 40 мм. Сети для лова язя разрешены к применению с ячеей не менее 45 мм., а для лова ельца — 22 мм.

Нельзя применять для лова рыбы взрывчатые, отравляющие вещества и огнестрельное оружие.

Охрана молоди от вылова регламентируется также мерой на рыбу. Запрещается лов, приём, скуп и обработка рыбы менее следующих промысловых размеров: нельмы 48 см, сырка и язя 18 см, ельца и сороги 9 см и карася 10 см.

Лов осетра и стерляди запрещен от распаления льда до 15 июля.

В путину прошлого года было вскрыто немало случаев нарушений правил рыболовства особенно в Корликовском и Н-Вартовском рыбучастках, в колхозах «Красное знамя», «Передовик», «Ударник 2-й пятилетки» и других.

Чтобы не допустить таких нарушений в период весенней путины нынешнего года необходимо помнить, что правила рыболовства — это закон, сохраняющий рыбные богатства в целях наиболее продуктивного использования. Строгое соблюдение этих правил — путь к увеличению рыбных запасов и, следовательно, к увеличению уловов.

К. Кайгородов,
райгосинспектор рыбохраны.

О работе профсоюзных организаций медицинских учреждений

Профсоюзные организации медицинских учреждений нашего района, борясь за выполнение решений XX съезда КПСС и последнего съезда профессиональных союзов, за последнее время несколько улучшили организационную и воспитательную работу среди членов союза, в результате чего добились некоторых положительных результатов в деле улучшения лечебно-профилактической работы медицинских учреждений.

Работники райбольницы стали чаще выезжать в населённые пункты, больше оказывать медицинской помощи на местах населению и средним медицинским работникам. В текущем году врачами райбольницы тт. Хлёсткиной и Евстегнеевым проведено профилактическое обследование и оказана медицинская помощь трудящимся во многих населённых пунктах района и особенно в отдалённых национальных посёлках таких как Корлики, Комсомолец и Толька.

Неплохо поставлена работа по мобилизации членов профсоюза на дальнейшее улучшение лечебно-профилактической работы, пропаганды санитарно-гигиенических знаний в профсоюзной группе Б-Тарховского фельдшерско-акушерского пункта. Члены профсоюза — медицинские работники тт. Жильцова и Казанцева в любое время оказывают помощь больным, а значительно накопленный годами опыт лечебной работы позволяет им быстро восстанавливать здоровье многим трудящимся Б-Тархово.

Однако следует признать, что содержание работы профсоюзных организаций медицинских учреждений нашего района не отвечает требованиям сегодняшнего дня. Во многих профсоюзных организациях работа не планируется, профсоюзные собрания проводятся редко, на собраниях мало обсуждается насущных вопросов жизни медицинских учреждений и особенно вопросов состояния лечебно-профилактической и санитарно-просветительной работы среди трудящихся. К таким можно отнести профорганизации Корликовского врачучастка (председатель тов. Усольцева), Октеурского (тов. Вакарина). Эти и ряд других профорганизаций слабо направляют деятельность своих членов союза на борьбу с заболеваниями, особенно среди национального населения.

Со стороны отдельных медицинских работников членов профсоюза Корликовского врачучастка, Комсомольского и Ланчинского медпунктов проявляются факты бескультурья в лечебной практике, невнимательного и грубого отношения к населению и больным. Но всё это проходит мимо профсоюзных организаций.

Мало уделяют внимания профсоюзные организации повышению деловой квалификации медработников. Не организована по-настоящему специализация среднего медперсонала в районной и окружной больницах. Многие медицинские работники не занимаются повышением своего политического уровня, слабо участвуют в общественной работе.

Наличие серьезных недостатков в работе профсоюзных организаций есть результат слабого руководства ими со стороны райкома профсоюза «Медсантруд» (председатель тов. Батурина), который оказывает мало помощи в работе низовым профорганизациям, недостаточно направляет их деятельность на дальнейшее улучшение внутрисоюзной и производственной работы, на широкую пропаганду и внедрение в лечебную практику новых эффективных методов и средств советской медицины, на улучшение медицинского обслуживания национального населения, особенно рыбаков и охотников на местах промысла.

Долг райкома профсоюза, его местных комитетов и всех профгрупп медицинских учреждений района — резко улучшить организационную и воспитательную работу в профсоюзных организациях и на основе этого направить деятельность всех членов союза на дальнейшее улучшение медицинского обслуживания трудящихся района.

И. Еперин.

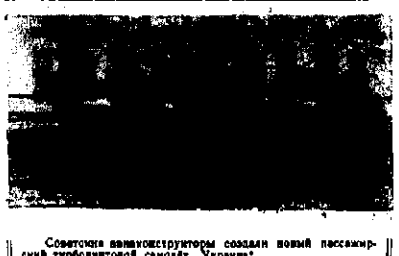

Советские авиаконструкторы создали новый пассажирский турбовинтовой самолёт „Украина".

До сих пор на транспортно-авиационных линиях нашей страны работали самолёты с поршневыми двигателями. Недавно появились новые скоростные турбореактивные машины „ТУ-104." Однако самолёты „ТУ-104" — турбореактивные самолёты — предназначены для обслуживания главным образом дальних линий. В последнее время в строительстве пассажирских самолётов находят большое применение турбовинтовые двигатели. Турбовинтовые самолёты получат распространение на обычных транспортных линиях, где сейчас используются поршневые машины. На расстоянии в тысячу километров себестоимость перевозки пассажира на турбовинтовом самолёте на 30 — 50 процентов дешевле, чем на самолёте с поршневым двигателем. Поездка на таком самолёте будет стоить примерно столько же, сколько стоит плацкартный билет на железной дороге.

Турбовинтовой самолёт «Украина» рассчитан на перевозку 84 пассажиров и 3,5 тонн груза одновременно. Скорость его достигает 600 километров в час. На самолёте 4 мощных турбовинтовых двигателя, установленных на крыльях. Самолёт может производить вылет, полёт и посадку в любых метеорологических условиях прямо на грунтовой аэродром. Самолёт послушен лётчику, у него простое и лёгкое управление. Внутри самолёта три просторных салона с мягкими и откидными сиденьями, специальные отделения для багажа, вешалки для верхней одежды. Пассажиры во время пути могут получать горячую пищу.

На снимке: турбовинтовой самолёт „Украина".

Фотохроника ТАСС.

Ленинские дни за рубежом

КНР

В Китайской Народной Республике широко отмечается 87-я годовщина со дня рождения основателя первого в мире социалистического государства В. И. Ленина. На заводах, фабриках, в сельскохозяйственных кооперативах, в вузах и школах страны читаются лекции и доклады, посвящённые жизни и деятельности В. И. Ленина.

В Доме культуры Ленинского отделения общества китайско-советской дружбы состоялся вечер, посвящённый знаменательной дате. На вечере был заслушан доклад «Торжество всепобеждающих идей ленинизма». После доклада состоялся концерт. В заключение вечера был показан документальный кинофильм «Владимир Ильич Ленин».

Польша

В связи с 87-й годовщиной со дня рождения Владимира Ильича в городах и сёлах Польши организуются лекции, доклады и беседы, встречи населения со старейшими деятелями польского революционного движения, с участниками Великой Октябрьской социалистической революции. Последняя декада апреля объявлена в Польше ленинскими днями.

В клубах и домах культуры открыты выставки и фотомонтажи, посвящённые жизни и деятельности великого вождя трудящихся.

Чехословакия

На предприятиях и в учреждениях Чехословакии проводятся беседы о жизни и деятельности великого вождя и учителя трудящихся В. И. Ленина. В Праге, Братиславе и других городах страны состоялись торжественные собрания. Участники рабочего движения в Чехословакии, лично знавшие Владимира Ильича, встретились в музее Владимира Ильича Ленина в Праге с представителями предприятий и учреждений. В ряде городов и сёл республики организованы фотовыставки, посвящённые Владимиру Ильичу Ленину.

ГДР

В связи с знаменательной датой 87-й годовщины со дня рождения великого вождя трудящихся В. И. Ленина — в Лейпциге будет открыт музей В. И. Ленина в здании, где в свое время помещалась редакция газеты «Лейпцигер Фолькмайтунг». В редакции этой газеты неоднократно бывал В. И. Ленин. В феврале 1912 года Владимир Ильич проводил здесь совещания с социал-демократическими депутатами третьей государственной думы и информировал их о работе Пражской конференции РСДРП. Проводится приготовления к открытию музея, которое состоится 7-го мая.

В эти дни значительно увеличилось число посетителей в типографию-музей в Лейпциге, где под руководством В. И. Ленина был напечатан первый номер газеты «Искра».

(ТАСС).

Редактор Е. АРТЮХОВА.

с. Ларьяк, типография Полиграфиздата Тюменского областного управления культуры Тираж 965 экз. Заказ 66

Пролетарии всех стран, соединяйтесь!

ЛЕНИНСКОЕ ЗНАМЯ

Орган Ларьякского райкома КПСС и районного Совета депутатов трудящихся, Тюменской области

Год издания 10-й
№ 34 (1100)
ВОСКРЕСЕНЬЕ
28
АПРЕЛЯ
1957 г.
Цена 10 коп.

Трудящиеся Советского Союза! Развертывайте всенародное социалистическое соревнование в честь 40-й годовщины Великого Октября, за досрочное выполнение народнохозяйственного плана 1957 года!

Из Приказа ЦК КПСС к 1 Мая 1957 года.

Успешно завершить учебный год в школах

Быстро летит время. Незаметно *подошла последняя* четверть. Предверие экзаменов! Пора естественного взрывного волнения учителей и школьников. Пора больших нагрузок *на успешное завершение* годовой работы.

Ряд школ района, таких как Вашуганская, Октябрьская №2 начальные, Н-Вартовская семилетняя хорошо закончили третью четверть. К сожалению, не все учительские коллективы уверены в том, что конец учебного года принесет им успехи. Третью четверть некоторые из них: Мегионская, К-Вагинская, Б-Ларьякская школы оканчивают с большим числом неуспевающих. Очень низка текущая успеваемость в Ларьякской средней школе.

Но есть еще возможности многое исправить. Четвертая учебная четверть имеет свои особенности. Это—время, когда окончательно *шлифуются* знания учащихся, восполняются пробелы, прояснется все, что оставалось для школьника неясным. В заключительной четверти ставятся задачи: успешно и своевременно закончить изучение всего программного материала и основательно повторить ранее пройденное.

Особое внимание надо сейчас *уделить контролю* и учету знаний учащихся. Решительно изжить порочную практику у отдельных учителей — перегрузку домашних заданий. Директорам, завучам и завхозам школ необходимо обратить серьезное внимание на качество знаний учащихся по русскому языку и математике, *так как в большинстве* школ успеваемость по этим предметам неудовлетворительна.

В 1956 — 57 учебном году экзамены в 4 — 6-х и 8—9-х классах отменены. В связи с этим годовая оценка приобретает особо большое значение. Всем учителям необходимо систематически проверять наличие оценок у каждого ученика, установить, какие пробелы имеются в знаниях, чтобы помочь ему восстановить их.

Особенно ответственная пора наступает для учащихся VII и X классов, сдающих выпускные экзамены. В этом году в школах вводится новый порядок экзаменов. В VII классе экзамены проводятся по русскому языку (письменно и устно) и алгебре с арифметикой (письменно). Начало экзаменов 30 мая, окончание 6 июня.

В 10-х классах экзамены на аттестат зрелости производятся по литературе (письменно—сочинение), алгебре, геометрии, физике, химии, истории СССР и иностранному языку (все устно).

Экзамены проводятся в следующем объёме: по литературе, алгебре, геометрии, физике и иностранному языку — за курс 10 классов с добавлением некоторых основных вопросов из курса 8 и 9 классов; по истории СССР только за курс 10-го класса.

Кроме предметов, отнесенных к экзаменам, в аттестат зрелости включаются следующие предметы: всеобщая история, *Конституция СССР*, биология, география, астрономия и черчение. По каждому из этих предметов в аттестате выставляется годовая отметка, полученная учащимся в том классе, в котором данный предмет заканчивается.

Учащимся, тех классов, в которых экзамены не проводятся годовая отметка выводится на основании четвертных отметок. Педагогический совет школы обсуждает успеваемость каждого учащегося и решает вопрос о переводе его в следующий класс.

В следующий класс переводятся те учащиеся, которые имеют положительные годовые отметки по всем предметам, кроме пения, рисования и физкультуры. В этом учебном году в виде исключения разрешается переводить учащихся, имеющих неудовлетворительные отметки по труду, работам в мастерских и практикумах, так как в ряде школ еще не созданы необходимые условия для правильной постановки преподавания этих предметов.

Большие задачи в настоящий момент встают и перед родителями. Они должны создать детям нормальные условия для занятий и усилить контроль за выполнением режима дня, за качеством успеваемости школьников.

Необходимо каждому родителю побывать в школе, познакомиться поближе с положением успеваемости своих детей, посоветоваться с классным руководителем, каким образом лучше помочь ученику успешно закончить учебный год.

Учеба — дело большой *государственной важности. Этот* вопрос должен волновать не только учителей и родителей, а также первичные партийные, комсомольские организации, всю *общественность.*

Успешно завершить учебный год — такова задача школы, родителей и общественности.

По Советскому Союзу

* * *



Хабаровский край. На гектар в год повышается урожай овощей в колхозе имени Чкалова Сталинского района Еврейской автономной области. В минувшем году от овощеводства колхоз получил свыше 600 тысяч рублей дохода. Сейчас овощеводы готовят парниковое хозяйство к весне—выстилают в парники торфонавозные горшочки, вносят маты, набивают навозом парники.

На снимке: установка торфонавозяных горшочков в парниках колхоза имени Чкалова.

Новое в механизации овощеводства

Опытная станция Московской сельскохозяйственной академии имени К. А. Тимирязева создает машины и приспособления для облегчения труда в парниковом и тепличном хозяйстве. На государственные испытания передан агрегат, который дробит торф, смешивает его с водой, минеральными удобрениями и навозом. Полученная смесь при помощи центробежного насоса поступает по шлангу в парники. Нарезка застывшей массы производится механизмом, оборудованным вибратором высокой частоты, этот способ значительно ускоряет выкладку торфо-перегнойных кубиков.

(ТАСС).

В Министерстве торговли СССР

Снижение государственных розничных цен на отдельные товары народного потребления

С 25 апреля с. г. вводятся новые, сниженные розничные цены на некоторые товары народного потребления.

Розничные цены на часы-будильники снижаются на 20 процентов, в том числе на малогабаритные будильники — на 32 процента, на женские наручные часы в золотом корпусе — от 10 до 15 процентов, на отдельные виды пылесосов до 20 процентов, электрорегуляторов—до 30 процентов, на некоторые виды рыбных и растительных консервов — от 10 процентов и более.

Снижаются также розничные цены на обеденные овощные консервы, крупяные концентраты, детскую питательную муку, ученические портфели, некоторые виды парфюмерии и на некоторые другие товары народного потребления на 15 процентов и более.

(ТАСС).

Таёжный рудник

Как сообщают из Сталинска, (Кемеровская область), среди горных гряд Тейсо-Шорской возвышенности, за реками вековой тайгой к таёжным и болотистым массивам подъезжает новый мощный таёжный рудник. Полностью он войдет в строй в 1960 году и ежегодно будет давать четыре миллиона тонн железной руды для заводов кузнецкого комбината.

В ответ на Призывы ЦК КПСС

Горняки Байдосковского угольразреза (Кировоградская область) досрочно завершили 4-месячное задание. С начала года они вывали сверх плана 55 эшелонов топлива. В ответ на Призывы ЦК КПСС к 1 Мая 1957 года коллектив разреза обязался в означенные всенародного праздника добыть сверх плана ещё не менее 75 тысяч тонн топлива.

(ТАСС).

В комитетах по Ленинским премиям

Опубликованы постановления комитетов по Ленинским премиям при Совете Министров СССР о присуждении Ленинских премий за наиболее важные работы в области науки и техники, а также за наиболее выдающиеся достижения в области литературы и искусства.

За наиболее выдающиеся работы в области науки и техники Ленинских премий 1957 года удостоены 53 человека, в том числе: член-корреспондент Академии наук СССР Вавилов Е. К., академики Александров А. П., Скрябин К. И., Тудоров А. Н., директор Волжского алюминиевого завода имени С. М. Кирова Тальмуд Н. Л., директор Всесоюзного института ядерных исследований Блохинцев Д. И., действительный член академии медицинских наук СССР Бакулев А. Н. и другие.

(ТАСС).

Силами комсомольцев и молодежи

На днях комсомольцы и молодёжь рыбартели «Красная звезда» обсудили на своём собрании обращение комсомольцев и молодёжи рыбартели имени Молотова (г. К-Буг), вызвавших их на социалистическое соревнование. Участники собрания единодушно приняли всем коллективом и взяли на себя новые повышенные обязательства.

Комсомольцы и молодёжь *решили принять самое активное* участие в работе на рыбопункте с тем, чтобы государственный план рыбодобычи по колхозу выполнить к 7 ноября 1957 года—40-й годовщине Великой Октябрьской социалистической революции.

Для этого они взяли такое обязательство: каждому комсомольцу и молодому колхознику, независимо от того, где бы он не работал, в свободное от работы время выловить не менее одного центнера рыбы, а комсомольцам и молодежи, занятым непосредственно на рыбопункте выловить на 5 центнеров больше установленного плана по колхозу.

В оставшееся время до начала весеннего сева силами комсомольцев и молодёжи выловили на нужд 220 тонн пшеницы. По договоренности с правлением колхоза здесь создается две комсомольско-молодежные полеводческие бригады, силами которых обязались своевременно обрастить рассаду всех овощных культур: капусты, огурцов и помидор и посадке индивидуальных огородов с тем, чтобы в этом году каждая *национальная* семья посадила на своем приусадебном участке картофель и овощи.

Кроме того комсомольцы и молодежь взяли обязательства по животноводству.

Улучшить работу колхозных радиоузлов

Придавая большое значение радио, Советское правительство и Центральный Комитет КПСС поставили задачу — решительно улучшить дело радиофикации сельской местности, обеспечить в короткий срок полное завершение радиофикации колхозов.

Пять лет тому назад в нашем районе радиоузлы были только в Былино и в Б-Ларыме. За эти годы по радиофикации наших сёл проведена большая работа. В настоящее время в районе имеется 18 колхозных радиоузлов с общим количеством 369 радиоточек. В текущем году намечено ещё построить три колхозных радиоузла.

Но успех радиофикации нельзя оценивать только количеством построенных радиоузлов и радиоточек. Необходимо добиться того, чтобы все они работали бесперебойно, а каждая точка обеспечивала высокое качество звука. Эта задача может быть успешно решена только в том случае, если на радиоузлах будут работать технически грамотные и любящие это дело люди.

Неплохо работают Былинский, Корлики́вский, К-Еганский колхозные радиоузлы. Для работы на них здесь выделены постоянные работники, которые работают над повышением своего технического образования и обеспечивают бесперебойную работу своих радиоузлов.

Однако в районе много и таких радиоузлов, которые работают нерегулярно с большими перебоями. К таким относятся: Охтеурский, Сосново-Борский, Тольпинский и Чехломейский радиоузлы. Здесь не выделены постоянные работники для обслуживания и трансляция проводится без всякого расписания, кому когда вздумается, плохая такие и слышимость.

Для того, чтобы радиоузлы действовали бесперебойно, колхозам рекомендуется закрепить для постоянной работы на радиоузлах колхозников, прошедших предварительную подготовку в объёме обязательного технического минимума. Для этого проводятся курсовые мероприятия. Так, в 1954 — 1955 годах, для навстречу колхозам были организованы курсы по подготовке колхозных радистов в Сургуте, но учились на этих курсах из нашего района только три человека по колхозов имени Калинина, имени Ворошилова и «Комсомолец». К сожалению, правления этих колхозов не приняли мер, к закреплению этих товарищей для постоянной работы на радиоузлах и радиоузлы поручены людям не знающим радиотехнику.

В июне—июле 1957 года в Х.-Мансийске при окружной конторе связи вновь будут работать курсы по подготовке колхозных радистов. Необходимо правлениям колхозов серьезно отнестись к посылке своих людей на эти курсы и своевременно направить на учёбу.

Большим тормозом в работе колхозных радиоузлов является также несвоевременное обеспечение их необходимыми материалами и оборудованием со стороны торгующих организаций. Не всегда колхозы могут приобрести на месте радиолампочки, питание и другие материалы, из-за чего часто радиоузлы не работают.

Улучшить работу колхозных радиоузлов — задача работников связи, правлений колхозов, партийных и советских организаций.

Г. Захаров.
Зам. начальника районторы связи.

СВОДКА

о ходе выполнения плана рыбодобычи на 25 апреля (в проц. к апрельскому плану)

Наименование колхозов	проц. выпол.
По колхозам	
Им. Ворошилова	310,0
«Красная звезда»	75,0
«Красное знамя»	70,0
«Комсомолец»	70,0
Им. Сталина	65,0
«Ударник 2-й пятилетки»	50,0
Им. Молотова	45,0
Им. Микояна	10,0
«Передовик»	8,0
«Новая жизнь»	8,0
Им. Калинина	—
По рыбучасткам	
Ларьякский	88,0
Охтеурский	55,0
Корликовский	18,0
Н-Вартовский	15,4
Б-Тарховский	14,0
По району	32,0



Провал англо-франко-израильской авантюры в Египте привёл английскую экономику, и без того испытавшую большие трудности, к ещё более напряжённому состоянию. Все тяжёлые последствия агрессивной политики правящих кругов Англии легли на плечи трудящихся.

На снимке: толпа англичан, желающих выехать в Канаду, около здания канадского представительства в Лондоне.

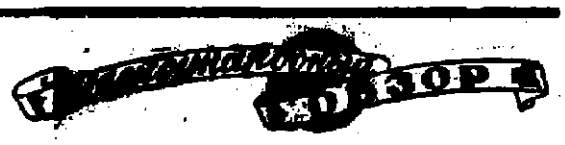

В связи с обострением положения на Ближнем Востоке

В связи с обострением положения на Ближнем Востоке, где империалисты на прежних своих происках против свободы и независимости народов, правительство СССР ещё в феврале нынешнего года предложило Соединённым Штатам Америки, Великобритании и Франции принять декларацию о путях обеспечения мира и безопасности в этом районе земного шара. Но три западные державы отклонили советское предложение. Такая позиция США, Великобритании и Франции побудила Советский Союз 19 апреля направить им новые ноты. В них указывается, что политика США, Англии и Франции на Ближнем Востоке представляет собой угрозу миру, свободе, независимости стран этого района и открытое вмешательство в их дела. Заботясь о сохранении и упрочении мира, Советское правительство предложило, чтобы четыре великие державы (пять стран, США, Великобритания и Франция) в качестве первого шага для нормализации обстановки в этом районе заявили, что они осуждают применение силы как средства решения неурегулированных международных вопросов.

Новое советское предложение встречает широкую поддержку миролюбивых народов, особенно в Азии и Африке. Индийская газета «Пан Икарат таймс», отмечая, что советские ноты преследуют установление прочного мира на Ближнем Востоке подчеркивает: «Ясно, что вопросы этого района и международную напряжённость нельзя урегулировать, отказываясь от советского предложения».

Большое внимание уделяет зарубежная печать, особенно английская, другому важнейшему внешнеполитическому мероприятию Советского правительства — посланию председателя Совета Министров СССР Н. А. Булганина, направленному 20 апреля премьер-министру Великобритании Гарольду Макмиллану. В этом послании Н. А. Булганин излагает советскую точку зрения на основные вопросы современного международного положения и советско-английских отношений. В послании подчёркивается, что международная обстановка, особенно в Европе, во многом зависит от позиции Советского Союза и Великобритании. По мнению советского правительства, говорится в послании, «нынешняя обстановка диктует прежде всего необходимость сближения точек зрения в самой жгучей, самой насущной международной проблеме—проблеме разоружения». В этой связи в послании отмечается важность советского предложения о немедленном запрещении испытаний атомного и водородного оружия или приостановке таких испытаний.

В послании указывается, что за последнее время предпринимаются новые попытки серьёзно обострить отношения между европейскими государствами. Речь идёт прежде всего о планах правительства США, предусматривающих размещение на территории некоторых стран — участниц северо-атлантического блока, в том числе на территории Великобритании американских военных частей, вооружённых атомным оружием. «Мы не думаем, однако, — говорится в послании, — что подобные меры могут привести к укреплению безопасности Великобритании. В условиях гонки вооружений скорее они приведут к противоположным результатам». Советское правительство напоминает, что Советский Союз при возникновении необходимости отражения атомного нападения «оказался бы вынужденным применить все имеющиеся в его распоряжении средства для обезвреживания баз и территорий, используемых для нападения на СССР».

Интересы мира в Европе и во всём мире, а также интересы советского и английского народов требуют, чтобы между СССР и Англией установились доверие и сотрудничество. Н. А. Булганин предлагает вновь предпринять усилия для улучшения советско-английских политических отношений, дальнейшего расширения торговых связей, а также возобновления широкого культурного и научно-технического обмена между двумя странами. В прошлом году Советское правительство заявило, что СССР может в течение ближайших пяти лет увеличить закупки товаров в Англии до суммы в 9 — 11 миллиардов рублей при соответствующем увеличении ввоза в Великобританию советских товаров. Нынешнее послание Н. А. Булганина указывает, что это предложение Советского Союза сохраняет свою силу.

В заключении послания выражается надежда на то, что будут найдены пути к коренному улучшению советско-английских отношений, к выявлению новых возможностей урегулирования важных международных вопросов.

Первые отклики в Англии на послание Н. А. Булганина свидетельствуют о том, что широкие круги английского населения с удовлетворением встретили это новое миролюбивое мероприятие нашего правительства. Многие газеты Англии подчёркивают дружественный тон послания и указывают на необходимость его внимательного изучения.

Н. Чигирь.

О санитарной очистке населённых пунктов района

Решение исполнительного комитета Ларьякского районного Совета депутатов трудящихся Ханты-Мансийского национального округа, Тюменской области от 23 апреля 1957 года

В целях обеспечения надлежащего санитарного порядка в райцентре и населенных пунктах исполком райсовета **решил:**

1. Обязать председателей сельских Советов:

а) провести с 25 апреля по 15 мая с. г. весеннюю очистку населенных пунктов от зимних накоплений нечистот, мусора, широко привлекая для этой цели транспорт предприятий, учреждений и организаций и обеспечить содержание населенных пунктов в нормальном санитарном состоянии;

б) не позднее 25—30 апреля с. г. утвердить на заседаниях исполкомов планы очистки населенных пунктов с выделением ответственных лиц за проведение этой работы;

в) отмобилизовать в апреле—мае с. г. общественный и дворовые уборные, помойные ямы и мусорные ящики, а там, где их нет построить новые;

г) установить строгий контроль за соблюдением санитарного порядка на пристанях и других местах общественного пользования.

2. Обязать руководителей предприятий, учреждений и организаций, колхозов, домоуправляющих, а также граждан, имеющих дома в личной собственности в населенных пунктах района:

Провести до 1 мая 1957 г. полную очистку территорий, предприятий, учреждений, организаций, усадеб, дворовых уборн и помойных ям от нечистот, грязи, мусора с вывозкой на свалочные места.

3. Обязать санитарного врача санэпидотдела райбольницы тов. Жилина, начальника милиции тов. Самсонова установить строгий контроль за проведением очистки, санитарным содержанием дворов, улиц, площадей и берегов рек в населённых пунктах района.

Лица, виновные в нарушении настоящего решения привлекаются в административном порядке к одному из следующих взысканий: предупреждению, штрафу до 200 рублей или исправительно - трудовым работам на срок до 1 месяца.

Контроль за выполнением настоящего решения возлагается на исполкомы сельских Советов, санэпидотдел райбольницы и органы милиции.

Настоящее решение вступает в силу через 15 дней после его опубликования и действует на территории района в течение одного года.

Председатель исполкома районного Совета депутатов трудящихся А. ПУМИНОВ.
И. о. секретаря исполкома районного Совета депутатов трудящихся А. КОРОБЕЙНИКОВ.

Редактор Е. АРТЮХОВА.

с. Ларьяк, типография Полиграфиздата Тюменского областного управления культуры Тираж 905 экз. Заказ 68

МАЙ

Пролетарии всех стран, соединяйтесь!

ЛЕНИНСКОЕ ЗНАМЯ

Орган Ларьяжского райкома КПСС и районного Совета депутатов трудящихся, Тюменской области

Год издания 16-й
№ 35 (1187)
СРЕДА
1
МАЯ
1957 г.
Цена 10 коп.

Да здравствует 1-Мая — день международной солидарности трудящихся, день братства рабочих всех стран!

Первомайский праздник трудящихся

Сегодня народы нашей страны и трудящиеся стран земного шара празднуют день международной пролетарской солидарности трудящихся, день братства рабочих всех стран.

Трудящиеся Советского Союза отмечают первомайский праздник в обстановке величайшего политического и трудового подъёма, вызванного решениями декабрьского и февральского Пленумов ЦК КПСС, шестой сессии Верховного Совета СССР и развернувшимся всенародным социалистическим соревнованием в честь 40-й годовщины Великой Октябрьской социалистической революции.

Радостно встречают международный праздник все трудящиеся нашей страны. Ко дню Первого мая они пришли в расцвете своих творческих сил, сплочёнными вокруг Коммунистической партии и Советского правительства, в обстановке новых побед на всех фронтах хозяйственного и культурного строительства. Эти победы достигнуты благодаря испытанному руководству Коммунистической партии, в результате последовательного проведения мудрой ленинской политики.

Прекрасная традиция у советских людей — отмечать великие события и большие праздники отличными трудовыми делами на благо Родины.

В ходе предмайского социалистического соревнования, охватившем миллионы людей всех профессий, родились новые трудовые успехи шахтеров, металлургов, строителей, железнодорожников, лесозаготовителей, рыбаков и охотников.

Новыми трудовыми победами встречают Первомайский праздник и трудящиеся нашего района. Многие предприятия и колхозы, благодаря самоотверженного труда рабочих, колхозников и интеллигенции в предмайском соревновании достигли хороших производственных успехов в выполнении государственных планов.

Колхозы района досрочно выполнили план рыбодобычи первого квартала и справились с выполнением апрельского задания по вылову рыбы. Успешно справились с выполнением плана пушных заготовок.

План второго квартала выполнен на 150 процентов, а сезонный план на 155 процентов. Замечательную победу одержали в предмайском соревновании коллектив работников Октябрьского лесозаготовительного участка, ещё в первой половине апреля выполнили план лесозаготовок второго квартала.

Подводя итоги предмайского соревнования, трудящиеся нашей Родины, преисполнены решимости и впредь неустанно добиваться новых производственных успехов в борьбе за досрочное выполнение заданий шестой пятилетки.

Взоры всех честных людей на земле обращены сегодня к столице нашей Родины — Москве, к Советскому Союзу. Веселые и радостные люди, шагающие в день первомайского праздника по Красной площади, по улицам множества городов и сёл Советского Союза, Китая, всех стран народной демократии. Они — единая семья, которая сообща добивается сохранения и укрепления мира во всем мире. Поэтому им так близки слова призыва ЦК КПСС к 1 Мая 1957 года:

— Трудящиеся всех стран! Боритесь за сокращение вооружений и вооруженных сил, за смягчение международной напряженности! Разоблачайте провокаторов и поджигателей войны!

Народы Советского Союза, верные знамени пролетарского интернационализма, укрепляют и развивают братскую дружбу с великим китайским народом, с трудящимися всех стран народной демократии, дружественные связи с трудящимися капиталистических и колониальных стран, борющихся за дело мира, демократии и социализма!

Советские люди уверенно смотрят в завтрашний день. Сплоченные вокруг Коммунистической партии, они успешно претворяют в жизнь исторические решения XX съезда партии, направленные на дальнейший расцвет нашей любимой Родины.

Да здравствует Коммунистическая партия Советского Союза — великая вдохновляющая и руководящая сила Советского народа в борьбе за построение коммунизма!

Первомай в Ларьяке

Ещё накануне 1-го мая районный центр оделся в праздничный наряд. На зданиях предприятий, учреждений ярко пламенеют лозунги с первомайскими призывами ЦК КПСС.

В эти дни на предприятиях и в учреждениях проведены собрания, на которых подведены итоги предмайского соревнования, а также сделаны доклады о международном празднике 1-е Мая.

30 апреля в Доме культуры состоялось торжественное собрание, посвящённое 1-е Мая.



Плакат работы художника В. Викторова (Государственное издательство изобразительного искусства).

Трудовая победа

В обстановке большой производственной и политической активности встречают международный праздник трудящихся Первое мая рыбаки и рыбачки рыбартели имени Ворошилова. Вступив в предмайское социалистическое соревнование, они вели промысел котнами, фитилями, повсеместно используя малые невода, вели лов по хорошо изведомым ими водоёмам. Всё это дало замечательные плоды. На 25 апреля они выполнили апрельское задание на 310 процентов, значительно перекрыли четырёхмесячное задание.

Особенно упорно трудились на промысле лучше старейшие рыбаки Гавриил Камин, Николай Камин и Матвей Камин.

Выполнением первого квартала и апрельского задания по рыбодобыче встречают первомайский праздник члены рыбартели имени Молотова. Почти в два раза выполнили план апреля месяца рыбаки и рыбачки рыбартели «Красное знамя». Справились с выполнением взятых предмайских обязательств рыбартели имени Сталина и «Комсомолец».

Пуг-Югская рыболовецкая бригада колхоза «Красная звезда», руководимая Яковым Чуминым, одержала первенство в соревновании среди бригад и звеньев колхоза, выполнив апрельское задание на 130 процентов.

По Советскому Союзу

* *

Это было 1 мая 1917 года

В Ленинграде в одном из домов на площади Мира живёт старый коммунист, ныне пенсионер Н. И. Васин. Много раз участвовал он в маёвках. Но самым памятным был Первомай 1917 года. Н. И. Васин вспоминает:

— 1-е мая 1917 года мы, рабочие Питера, собрались на Марсовом поле. Над площадью колыхалось море красных знамён, над головами демонстрантов были плакаты, на которых крупно выделялись слова: «Да здравствует 1-е мая!», «Долой войну!». В самом центре площади на импровизированной трибуне — грузовике развевались знамёна ЦК Петроградского комитета военной организации большевиков.

Я видел, как на трибуну поднялся и снял кепку Владимир Ильич Ленин. Тысячи людей восторженными криками «Ура!» приветствовали великого вождя. Ленин поднял руку и начал говорить ровным, спокойным голосом. Он говорил, что в этот день, день международной пролетарской солидарности, рабочие и солдаты Петрограда протягивают руку дружбы трудящимся всего мира, что лозунг «Пролетарии всех стран, соединяйтесь!» облетит сегодня весь мир и будет объединять трудящихся всех стран в их борьбе за мир и социализм. Речь Владимира Ильича о значении Первого мая и о задачах русской революции была выслушана с огромным вниманием. А когда Ленин закончил своё выступление и сошёл с трибуны, площадь огласилась такими мощными криками «Ура», что казалось, эти ликующие возгласы должен услышать весь трудовой народ. Речь В. И. Ленина глубоко запала мне в душу, она согрела сердца всех присутствующих, укрепила веру в наши силы, в победу пролетарской революции.

(ТАСС).

К 40-летию Великого Октября

Президиум правления Всесоюзного общества по распространению политических и научных знаний обсудил вопрос об участии общества в подготовке и проведении всенародного праздника — 40-летия Великого Октября.

В городах и селах, на предприятиях и в учреждениях, в колхозах, МТС и совхозах решено организовывать лекции, тематические вечера, устраивать выставки, посвящённые показу роли Коммунистической партии в строительстве социализма и коммунизма.

В лекциях и издаваемых к празднику брошюрах будут отражены важнейшие политические события периода подготовки и проведения Октябрьской социалистической революции, великая организующая роль Коммунистической партии и её вождя В. И. Ленина.

Лесозаготовители одержали слово

Коллектив рабочих Октябрьского лесоучастка, включившись в социалистическое соревнование за достойную встречу 40-й годовщины Великой Октябрьской социалистической революции и первомайского праздника брал на себя высокое обязательство — выполнить к 1 мая 1957 года полугодовой план лесозаготовок. Свое слово коллектив сдержал с честью. План первого квартала участок выполнил на 100 процентов, на 25 апреля был выполнен план второго квартала на 130 процентов и полугодовой план — на 104 процента.

В дни предмайского соревнования коллектив работал с большим напряжением. За это время намного увеличилось число передовиков. Многие рабочие встречают всенародный праздник высокими производственными показателями.

Лучшими производственниками являются: шофера Ю. Насекин и М. Мурашов, трактористы А. Тагильцев, И. Шмаков, И. Лисский, И. Расколупа, выполнявшие нормы выработки на 115—150 процентов, электропильщик А. Чемезов, бригады эстокадчиков тт. Попова и Иванова, электропильщики Вараксин и Бородеин. Среди сучкорубов первенство завоевали Л. Непогодцева, Т. Орлова, Н. Калугина и Н. Затенина, каждая из них выполнила задание на 175 процентов.

А. Низовских,
секретарь парторганизации Октябрьского лесоучастка.



С ПРАЗДНИКОМ ПЕРВОГО МАЯ!

В дружбе народов — непобедимая сила Советского государства

Объединенная великой целью строительства коммунизма, сплоченная совместным трудом на благо любимой Родины, дружная семья народов СССР под руководством Коммунистической партии успешно претворяет в жизнь исторические решения её XX съезда.

Великий основатель Советского государства В. И. Ленин указывал: «Мы хотим добровольного союза наций, — такого союза, который не допускал бы никакого насилия одной нации над другой, — такого союза, который был бы основан на полнейшем доверии, на ясном сознании братского единства, на вполне добровольном согласии». (Соч., т. 30, стр. 269). И такой союз был создан волей и добрым согласием всех народов нашей страны — единый и могучий Союз Советских Социалистических Республик, свет и надежда всего прогрессивного человечества.

Создание СССР открыло широкие перспективы экономического, политического и культурного расцвета как всего нашего многонационального Советского государства, так и каждой советской республики в отдельности. Коммунистическая партия, последовательно осуществляя свою национальную политику, выработанную великим Лениным, устранила взаимное недоверие, существовавшее между народами царской России, соединила все народы Советского Союза узами братской дружбы. Это было обеспечено благодаря тому, что наша партия, проявляя глубокое внимание к интересам народов, к их национальным особенностям и чаяниям, воспитывает трудящихся всех национальностей в духе социалистической общности, заботы об общегосударственных интересах.

В условиях единого социалистического государства под руководством Коммунистической партии все нации СССР достигли огромных успехов в своем развитии. За годы Советской власти во всех наших республиках создана крупная социалистическая промышленность, утвердился колхозный строй, выращены национальные кадры, расцвела культура — национальная по форме, социалистическая по содержанию.

На многолетнем историческом опыте народы нашей страны убедились в том, что Коммунистическая партия и Советское правительство неустанно заботятся об их благе и процветании. В планах социалистического государства всегда сочетались и сочетаются интересы дальнейшего развития производительных сил всей страны и каждой республики в отдельности. Один из непреложных принципов социализма состоит в том, чтобы обеспечивать быстрый подъём хозяйства всех национальных районов, укреплять материальную основу упрочения дружбы и сотрудничества народов. Это нашло новое подтверждение в Директивах XX съезда КПСС по шестому пятилетнему плану развития народного хозяйства СССР. Намеченные Директивами основные задания по развитию в шестой пятилетке народного хозяйства в союзных республиках обеспечивают дальнейший расцвет материальных и духовных сил всех народов нашей страны.

Партия и правительство всемерно повышают роль республиканских органов в хозяйственном и культурном строительстве. Декабрьский Пленум ЦК КПСС наметил ряд мер по расширению прав союзных республик в области хозяйственного строительства.

Вдохновляемые великими предначертаниями партии, ее мудрой национальной политикой, народы нашей страны укрепляют свою братское сотрудничество и взаимопомощь в решении задач коммунистического строительства. Они совместно общими усилиями претворяют в жизнь решения XX съезда КПСС, борются за дальнейшее развитие промышленности, прежде всего тяжелой индустрии, за крутой подъём сельскохозяйственного производства, повышая на этой основе материальный и культурный уровень своей жизни.

Чувство законной гордости и радости вызвало у всех народов нашей страны недавнее награждение орденом Ленина за выдающиеся успехи в развитии сельскохозяйственного производства ряда областей и краев Российской Федерации, Казахстана, Узбекистана, Таджикистана, Киргизии и Туркмении.

Скрепленная кровью, пролитой на полях сражений гражданской войны и Великой Отечественной войны, закаленная в общем труде на благо Родины, дружба народов Советского Союза является надежной основой их счастья и процветания. Какая бы задача не встала перед народами нашей страны, каждый из них вносит в её решение свой вклад.

Коммунистическая партия проявляет постоянную заботу о дальнейшем укреплении и развитии дружбы между всеми народами Советского Союза. Она считает своей священной обязанностью воспитание трудящихся в духе советского патриотизма и нерушимой дружбы народов СССР, в духе пролетарского интернационализма и установления братских связей с трудящимися всех стран.

Общая цель, общие интересы коммунистического строительства являются неиссякаемым источником животворного советского патриотизма трудящихся всех национальностей нашей страны. В лице Советского государства все народы СССР видят надежную гарантию своей независимости и счастья. Они спокойно трудятся, зная, что Советское государство непоколебимо стоит на страже их интересов, последовательно отстаивает и защищает великое дело мира во всем мире.

А. Шишков.

В честь Первомая

В коллективе рабочих Ларьякского рыбучастка подведены итоги предмайского соревнования. Первенство заняла бригада бондарного цеха, обеспечившая значительное перевыполнение бондарного производства и промвинсектара по обработке рыбы. Высоких показателей здесь добились бондарь Сергей Остяков, выполнивший апрельское задание на 226 процентов и Григорий Ефимович Драничников — на 170 процентов.

Успешно справилась со своим заданием и бригада, работающая на льдозаготовках. Передовиками по праву считаются Анна Воронек, Ольга Воеводина, Екатерина Мандругина и другие, выполняющие по полторы—две нормы ежедневно.

Подводя итоги предмайского соревнования коллектив решил не успокаиваться на достигнутом, с новой силой ещё шире развернуть соревнование в честь 40-й годовщины Великого Октября и встретить эту знаменательную дату выполнением по всем показателям производственной программы 1957 года.

К. Бутакова.

Передовики соревнования

С большим подъёмом коллектив рабочих П-Вартовского рыбзавода нёс трудовую вахту в честь всенародного праздника трудящихся — 1-е Мая.

Хороших успехов в соревновании добилась бригада лесозаготовителей. В текущем году и рыбзаводе будет проводиться большое строительство, и заготовка леса придавалось особо-большое значение. Многие рабочие, под руководством бригадира лесозаготовок Петра Орлова, систематически выполняли по полторы — две нормы и успешно справились с выполнением плана лесозаготовок на 1957 год.

Особого внимания заслуживает труд вальщиков леса: Зинаиды Тайлашевой, Александры Ельчиновой, Евдокии Алифоновой, ежедневно выполняющих нормы выработки на 130—140 процентов. Еще упорнее трудились возчики: Аркадий Манджеев, Василий Миронов, Владимир Якконен, Владимир Лейко и Александр Макарова, которые выполняли установленные задания на 160 — 170 процентов ежедневно.

Достойно встречают первомайский праздник

Замечательными трудовыми успехами встречают Первомайский праздник передовые колхозники рыбартели «Красная звезда». Включившись в предмайское соревнование многие из них добились хороших показателей.

Работая на вывозке сена в других хозяйственных работах, одна за двоих, Матвей Чумин ежедневно выполнил и перевыполнил нормы выработки. Телятница Екатерина Прасина за период зимовки скота не допустила ни одного случая падежа и все 18 закрепленных за нею телят имеют сейчас хорошую упитанность. Хорошо трудится здесь конюх Николай Сигильстов, рядовой колхозник Виктор Кайдалов.

Подводя итоги предмайского соревнования правление колхоза и колхозники отметили особую заслугу и радивость в работе доярки Зои Афанасьевны Чешуиной, которая в начале марта приняла группу истощенных коров, которые в то время даже не могли обеспечить молоком и своих телят, на сегодняшний день т. Чешуина довела свою группу до средней упитанности и увеличила в три раза надои молока.

С чувством исполненного долга встречают свой праздник весны и другие лучшие люди артели.

И. Зайцев.

Подвели итоги соревнования

Накануне первомайского праздника правление Ларьякского рыбкоопа подвело итоги предмайского соревнования. Лучших показателей по выполнению плана товарооборота добились продавцы: продовольственного магазина № 7 тов. Исупова, выполнившая апрельский план на 113 процентов, рыбо-мясного магазина тов. Вязникова — на 106 процентов и хозяйственного магазина тов. Пимнова — на 100 процентов.

Справились с выполнением предмайских обязательств работники столовой (заведующая тов. Васильева).

В первых рядах соревнующихся идут работники заготовительного аппарата. Они успешно справились с выполнением четырехмесячного плана заготовок. Так, Ларьякский заготовительный пункт (заведующий тов. Тайлашев) план четырех месяцев выполнил по душине на 180 процентов, по кожсырью — на 120 процентов, по боровой дичи — на 100 процентов, Толькинский заготовительный пункт (зав. тов. Трифонов) план заготовок четырех месяцев 1957 года выполнил на 130 процентов.

Хорошо потрудилась строительная бригада рыбкоопа. Систематически перевыполняют нормы выработки и качественно выполняют работы на строительстве тт. Смолин, Сазонов, Саранцев и Арканов.

И. Самарин.

Редактор Е. АРТЮХОВА.

г. Ларьяк, типография Полиграфиздата Тюменского областного управления культуры Тираж 905 экз. Заказ 69

Пролетарии всех стран, соединяйтесь!

ЛЕНИНСКОЕ ЗНАМЯ

Орган Ларьякского райкома КПСС и районного Совета депутатов трудящихся, Тюменской области

Год издания 16-й
№ 36 (1196)
ЧЕТВЕРГ
9
МАЯ
1957 г.
Цена 10 коп.

Трудящиеся Советского Союза! Развертывайте всенародное социалистическое соревнование в честь 40-й годовщины Великого Октября, за досрочное выполнение народохозяйственного плана 1957 года!

Из Призывов ЦК КПСС к 1 Мая 1957 года.

Всемерно развивать индивидуальное огородничество в национальных колхозах

Партия и правительство проявляют постоянную заботу о том, чтобы всё наше население в течение всего года было обеспечено овощами. Овощи имеют исключительно важное значение в питании людей. Они содержат важнейшие составные части пищи. Кроме того, овощи содержат витамины, которых недостает или совсем отсутствуют в других продуктах. Многие овощи (лук, чеснок и другие) ценны еще и тем, что они содержат в себе такие вещества, которые убивают в организме целый ряд заразных микроорганизмов и предохраняют человека от заболеваний. Не меньшее значение имеют овощи как пищевой продукт, способствующий лучшему перевариванию пищи.

Вот почему на развитие овощеводства в колхозах района, особенно в национальных необходимо обратить большое внимание. Следует отметить, что индивидуальное огородничество, развитие овощеводства в наших национальных колхозах пока что внедряется очень слабо. Преобладающее большинство колхозников в таких населенных пунктах как Корлики, Комсомолец, Сосновый Бор, Колек-Еган совершенно не имеют индивидуальных огородов и выращиванием овощей не занимаются.

Опыт показывает, что во всех этих и других национальных населенных пунктах нашего района можно выращивать хороший урожай овощей и картофеля. Хороший пример по выращиванию овощей и картофеля показывают колхозники рыбартели имени Микояна (Б-Тархово). Здесь почти все семьи ханты имеют индивидуальные огороды и получают хороший урожай. Ежегодно выращивает морковь, свеклу, огурцы и другие овощи и картофель в Корликах тов. Сорокина, в Ланчинене тов. Тархова, в Охтсурье тов. Патускина и другие семьи ханты. Значит возделыванием огородных культур может заниматься каждая семья ханты. Надо только добиться того, чтобы принятием этих навыков, внедрением индивидуального огородничества среди национального населения занимались первичные партийные организации, работники культпросветучреждений, специалисты сельского хозяйства, учителя и медицинские работники, работающие на селе.

Нельзя мириться с таким положением, когда ежегодно в отдаленные населенные пункты завозится картофель, в то время как её можно выращивать на месте. В текущем году мы должны добиться того, чтобы каждая колхозная семья имела свои овощи и картофель, а для этого необходим индивидуальный огород.

Во всех национальных колхозах правления артелей, сельские Советы, партийные и комсомольские организации должны оказать колхозникам помощь в разработке и освоении приусадебных участков, в обеспечении семенами картофеля, овощей. Надо научить колхозников-националов агротехнике возделывания картофеля и овощных культур. Большую помощь в этом могут оказать работающие в национальных колхозах учителя, медицинские и культпросветработники.

В некоторых национальных населенных пунктах не имеется семенного картофеля. Необходимо райрыболовкотребсоюзу и рыбкоопам своевременно, сразу же при вскрытии рек, завезти требуемое количество картофеля на семенные цели.

Необходимо обратить серьезное внимание и на то, что все овощные культуры и картофель требуют хорошо удобренную почву. Значит огороды нужно удобрить. Там, где нет навоза, весьма хороший результат даёт применение лесной почвы. Для этого в лесных массивах снимается верхний слой земли 4—5 сантиметров и перемешивается с огородной почвой. Лучше брать такую землю в лиственных лесах.

Проведение посадки картофеля и овощей это одна сторона этой большой работы. Помимо этого надо организовать хороший уход—своевременную прополку, окучивание. Всему этому надо обучить каждого колхозника.

Наш район имеет большие возможности для развития индивидуального огородничества. Надо только умело организовать эту работу, сделать все для того, чтобы в этом году все колхозники в том числе и национальные резко увеличили производство овощей и картофеля.

НА ПОЛЯХ СТРАНЫ

В колхозах и совхозах развернулся массовый сев. Первые миллионы гектаров посеяли колхозы Белоруссии. В южных районах уже появились всходы.

Во всех областях Казахстана начался массовый сев. В лучшие сроки завершен сев хлопчатника. Засеяны первые пять миллионов гектаров яровых. (ТАСС).

ДОСКА ПОЧЕТА

Бюро РК КПСС и исполком районного Совета депутатов трудящихся, рассмотрев итоги предмайского социалистического соревнования предприятий и колхозов района, отметили удовлетворительную работу по выполнению взятых обязательств и занесли на районную доску Почёта:

По лесозаготовкам

Октябрьский лесозаготовительный участок (начальник тов. Мухамедзянов, секретарь парторганизации тов. Пивовских), выполнивший апрельский план вывозки леса на 130 процентов и первого полугодия на 104 процента.

Бригаду лесозаготовителей Н-Вартовского рыбпоезда (бригадир тов. Орлов), выполнившую годовой план лесозаготовок на 102 процента.

По рыбодобыче

Рыбартель „Комсомолец" (председатель колхоза тов. Прасин К. А.), выполнившую апрельский план рыбодобычи на 101 процент, план четырех месяцев 1957 года на 107 процентов.

Рыбартель имени Молотова (председатель тов. Камин, секретарь парторганизации тов. Тайлашева), выполнившую апрельский план рыбодобычи на 101 процент, план четырех месяцев 1957 года на 186 проц.

Рыбартель имени Сталина (председатель тов. Иванов, секретарь парторганизации тов. Тархова), выполнившую план четырех месяцев 1957 года на 135 процентов.

Рыбартель „Красная Ямка" (председатель тов. Новосельцев, бригадир лова тов. Налимов), выполнившую план четырех месяцев 1957 года на 131 процент.

Камин Г. И. — бригадир рыбодобычи рыбартели имени Ворошилова, обеспечивший бригадой выполнение плана рыбодобычи 4-х месяцев 1957 года на 137 процентов.

Камин Н. И. — рыбак рыбартели имени Ворошилова, выполнивший 4-х месячный план рыбодобычи на 157 процентов, апрельское задание на 135 процентов.

Камин Н. Г. — рыбак рыбартели имени Ворошилова, выполнивший четырехмесячный план на 150 процентов, апрельское задание на 147 процентов.

Камин Г. Т. — рыбак рыбартели имени Молотова, выполнивший четырехмесячный план на 185 процентов, апрельское задание на 140 процентов.

Прасин К. Н. — рыбак рыбартели «Комсомолец», выполнивший четырехмесячный план на 175 процентов, апрельское задание на 135 процентов.

Сигильатов Я. В. — рыбак рыбартели «Красная звезда», выполнивший четырехмесячный план на 200 процентов, апрельское задание на 125 процентов.

По пушным заготовкам

Рыбартель имени Ленина (председатель тов. Кукин Я. В., секретарь парторганизации т. Кукин Н. И.), выполнившую план второго квартала на 422 проц.

Рыбартель „Передовик" (председатель тов. Беклемышев, секретарь парторганизации тов. Прасина), выполнившую план второго квартала на 163 процента.

Ларьякский рыбкооп (председатель тов. Самарин, заготовители тт. Трифонов, Тайлашев), выполнивший план четырех месяцев 1957 года на 236 процентов).

Увеличиваются доходы колхозов

Борясь за выполнение взятых обязательств по выполнению плана рыбодобычи и пушных заготовок, многие рыбартели в этом году успешно справились с заданием первого квартала.

Перевыполнение плана по рыбодобыче и пушным заготовкам позволило увеличить доходы рыболовецких колхозов почти в два раза больше по сравнению с первым кварталом прошлого года. А в такой рыбартели как «Передовик» доходы возросли в 10 раз против первого квартала 1956 года. В три раза больше получили доходов колхозники рыбартели им. Ворошилова и «Ударник 2-й пятилетки». Намного больше увеличились доходы в рыбартелях им. Сталина «Комсомолец».



Александр Николаевич Бакулев—крупнейший советский хирург, выдающийся специалист в области операций на сердце и легких. Маститому ученому 67 лет. Он известен как практик-хирург и учёный, государственный и общественный деятель.

В течение ряда лет Александр Николаевич является профессором медицинских учебных учреждений. А. Н. Бакулев избран президентом Академии медицинских наук СССР. Он автор 40 научных работ, посвященных актуальным проблемам хирургии.

На снимке: профессор А. Н. Бакулев выслушивает маленького пациента перед сложной операцией.

Показатели для участников ВСХВ 1958 года

За истекший год труженики сельского хозяйства страны добились заметного увеличения производства зерна, картофеля, овощей, молока, мяса и других продуктов. Это позволило Главному комитету ВСХВ повысить требования при отборе её участников.

Так, чтобы стать участником выставки 1958 года по зерновым культурам, колхозы и совхозы большинства районов Украины, Молдавии и Северного Кавказа должны собрать со всей площади, занятой зерновыми и зернобобовыми культурами в целом, по 21 вместо 20 центнеров зерна с гектара и получить валовой сбор не менее 16800 центнеров в колхозе и 31500 центнеров — в совхозе.

Участниками выставки будут утверждаться совхозы, успешно поднявшие целину под посев 1958 года, но при условии выполнения ими плана жилищного, бытового, производственного и культурного строительства. Колхозы, МТС, совхозы и районы Казахстана, Сибири, Урала, Поволжья и Северного Кавказа, могут завоевать право участия на ВСХВ при условии получения в 1957 году урожая на всей площади вновь освоенных земель — в колхозах и совхозах на 20 процентов выше принятого плана, а в МТС в районах — на 10 процентов.

Благоустроим наши сёла

В настоящее время большое внимание повсеместно уделяется вопросам жилищного строительства, благоустройству рабочих поселков, сёл и деревень.

Большая работа по благоустройству ежегодно проводится и в нашем районе. Достаточно сказать, что только за последние два года в колхозах района построено более 30 домов для колхозников-коренной национальности ханты, 2 колхозных конторы, 6 бань и т. д. В прошлом году закончено строительство Охтеругской участковой больницы, Н-Вартовской семилетней школы. В Ларьяке закончено строительство интерната и школы, хозяйственного и продовольственного магазинов, построена баня, здание и база райпромторгпотребсоюза. В Чекломосе построен колхозный клуб.

Однако этого еще сделано мало для того, чтобы полностью удовлетворить растущую потребность населения. К сожалению, еще не всюду серьезное внимание уделяется благоустройству наших колхозных сёл и райцентра. Медленно развертываются работы по благоустройству в нынешнем году. Заметно это и в Ларьяке. На последней сессии Ларьякского сельского Совета приняты хорошие мероприятия по благоустройству — по зеленению, постройке тротуаров и т. д., но дальше слов пока что дело не двигается. Не занимаются благоустройством и многие руководители предприятий и учреждений. В отдельных учреждениях до сих пор не наведено порядка на своих территориях, как, например, в Ларьякской средней школе. Очень захламлен двор участкового общежития, двухэтажного общежития райпотребсоюза. Не закончена уборка территорий магазинов и пекарни, затягивается очистка дворов, вывозка навоза, медленно проводятся в порядок выгребные ямы, места общественного пользования, не очищается от навоза и мусора и нечистот роща — единственное место для отдыха трудящихся.

Большую роль в деле проведения благоустройства сел имеет работа промартели им. Ленина, ибо от того, как она сумеет обеспечить организации строительным материалом, будет зависеть успех выполнения мероприятий по благоустройству. Однако промартель (председатель тов. Жанин) до сих пор по имеет для этой цели ни пиломатериалов, ни штахетника для палисадников.

В этом году особое внимание должно быть уделено озеленению наших сёл. Большую активность здесь должны проявить комсомольские организации, особенно пионеры и школьники. Время для насаждения уже наступило, но на РК ВЛКСМ, по коллективы мимо этим вопросом пока что не занимаются.

Решением исполкома районного Совета депутатов трудящихся утверждены мероприятия по благоустройству населенных пунктов района на 1957 год. Запланировано построить: палисадников 3543 метров, в том числе в райцентре 945, тротуаров 2530 метров, в том числе в райцентре 450 и произвести новых насаждений 3400 деревьев, в райцентре—1000 саженцев.

Вопрос о благоустройстве населенных пунктов района является очень важным вопросом и чтобы выполнить намеченные мероприятия со всей серьёзностью к нему должны отнестись сельские Советы, руководители предприятий и учреждений.

На работы по благоустройству надо привлечь общественность о тем, чтобы в каждом населенном пункте посадить больше деревьев, отремонтировать и построить палисадники, тротуары и т. д. Надо избавиться того, чтобы каждое сельское района стало более благоустроенным, красивым.

Е. Титаева.

Смотр стенных газет

5 мая в кабинете партийного просвещения РК КПСС прохожил смотр стенных газет райцентра, посвященный Дню печати.

Смотр показал, что многие редколлегии стенных газет по сравнению с прошлым годом работают значительно лучше. Газеты стали выходить более регулярно, улучшилось их содержание и внешнее оформление.

Среди представленных газет к лучшим газетам по содержанию, оформлению и регулярности выпуска можно отнести общешкольную газету Ларьякской средней школы «За знания». В газете принимают участие большой коллектив школы. На её страницах учащиеся делятся опытом своей работы, критикуют нерадивых. Особого внимания заслуживают в газете разделы «На досуге» и «Сатира».

Привлекает внимание читателей газета «Смазист», выпускаемая при райконторе связи. Она пишет о делах своего коллектива, о работе профсоюзной, комсомольской организаций, а также критикует недостатки в работе отдельных работников.

Неплохо выглядят газета «На страже здоровья», издаваемая при Ларьякской райбольнице и «Рыбник Севера» орган партийной и профсоюзной организаций Ларьякского рыбучастка.

Следна по оформлению и бедна по содержанию газета «Кооператор», выходящая при райпотребсоюзе. Очень маленькая по площади и бедна по содержанию газета «Советский активист».

Общим недостатком всех стенных газет является то, что коллективы этих учреждений принимают слабое участие в работе своих газет. И неслучайно поэтому в газете «Кооператор» вместо показа работы своего коллектива помещень, например, статья лесничего райлесхоза т. Рябкина «Берегите лес от пожаров».

Советская страна торжественно отпраздновала 1-е Мая

Народы Советского Союза торжественно отметили праздник международной солидарности трудящихся — день 1-е Мая.

...Ленинград — колыбель Великого Октября. 40 лет назад на празднование 1-го мая здесь перед питерскими рабочими и солдатами на Марсовом поле выступал бессмертный Ленин...

В 10 часов утра на историческую дворцовую площадь — свидетельницу легендарного Октябрьского штурма — сошлися большой военный парад.

...Тих рокот моторов машин. На несколько минут опустела дворцовая площадь. И вот ей заливает море знамен. На площадь вступает трудовой Ленинград. Впереди праздничного шествия поднято знамя города, увенчанное орденами Ленина и Красного знамени.

Идут турбостроители и конструкторы, создатели уникальных электромашин и творцы первого в мире атомного ледокола, носящего имя «Ленин» плут те, кто работает на лесах ленинградских строек, кто шарит сверхпрочный металл, выпускает текстиль, обувь... На транспарантах и кумачовых лентах—рапорты Первомаю.

Грандиозные первомайские демонстрации состоялись также в других городах многонациональной Российской Федерации—в городе-герое Сталинграде, Куйбышеве, в городах машиностроителей Горьком и Свердловске, в также Молотове и Краснодаре, Новосибирске и Иркутске, Воронеже, в Смоленске, Казани и Уфе, Челябинске и Магнитогорске, Хабаровске, Магадане и т. д. Первая среди равных 15 братских союзных республик, образующих великий Советский Союз, Российская Федерация перед всеми мирами продемонстрировала свой могучий расцвет под знаменем Советов, вечные рожденных ее революционным пролетариатом.

...Первомайский Киев. Изумрудной зеленью украсились улицы столицы Украины. Над горолом в золотых лучах солнца развеваются государственные флаги Советского Союза, Украинской ССР, братских союзных республик.

После военного парада главную улицу города—Крещатик — заполнили колонны демонстрантов. Впереди идут школьники и физкультурники. Среди пурпурных знамен выделяется одно с изображением ордена Ленина. Это — овеянное трудовой славой знамя столицы Украины. Тепляя волна приветствий несётся с трибун навстречу шагающим по Крещатику трудовым заводы «Ленинская кузница». Рядом с молодыми представителями рабочего класса идут кадровики предприятия. В шеренгах — ветераны трёх русских революций. Многие из них помнят утро 1-го мая 1917 года, когда по призыву горкома РСДРП (б) по этой же улице киевские пролетарии впервые шли свободно на маевку.

Весна в природе слилась с весенней радостью в сердцах людей. Да и как не радоваться трудящимся Украины, когда на их глазах совершаются огромные преобразования, растет и крепнет республика. «Украина каст в этом году Родине не менее 152 млн. тонн угля, 19 млн. тонн чугуна, 20 млн. тонн стали, 16 млн. тонн проката, 48 миллионов тонн железной руды,» — написано на одном из транспарантов.

На короткое время площадь превращается в огромную колхозную ниву, на которой растут хлеба. Это проходит студенты сельскохозяйственной академии. Они несут колосья ржи и пшеницы. Чмелявые шлют первомайский привет труженикам сельского хозяйства Украины, которые соберутся в этом году за полученные 1800 миллионов пудов зерна, 13 миллионов тонн молока, 1,5 миллиона тонн мяса, 14 миллионов тонн сахарной свеклы.

Парадом войск начался праздник и в столице Белоруссии — Минске. Затем под звуки торжественных маршей прошли колонны тракторостроителей и обувщиков, текстильщиков и строителей, ученых и студентов. Коллективы предприятий несли рапорты о своих трудовых победах. Десятки заводов и фабрик досрочно выполнили план первых четырех месяцев года.

Праздничные шествия, народные гуляния прошли по всем городам и сёлам горячей Белоруссии, добившейся огромных успехов в коммунистическом строительстве.

Многотысячные первомайские демонстрации состоялись также в Алма-Ате, Ташкенте, Баку, Вильнюсе, Риге, Тбилиси, Ереване, Ашхабаде, Сталинабаде, Фрунзе, Кишиневе и других городах страны. Миллионы и миллионы советских людей шли на демонстрацию в городах и сёлах страны под первомайскими призывами Центрального Комитета партии, демонстрируя свою сплоченность вокруг Коммунистической партии, преданность делу коммунизма, братскую солидарность со всеми народами, борющимися за мир, демократию, за социализм. Всюду после демонстрации прошли народные гуляния, праздничные концерты.

(ТАСС).

Редактор Е. АРТЮХОВА.

Объявление

Принимается подписка на все газеты и журналы на второе полугодие 1957 года.

Подписка принимается во всех почтовых пунктах, райконторе связи и всеми письмоносцами. **„Союзпечать"**

За мелкое хулиганство наказаны

С момента опубликования Указа Президиума Верховного Совета РСФСР «Об ответственности за мелкое хулиганство» в нашем районе значительно сократились случаи нарушения общественного порядка, вместе с этим заметно активизировалась работа органов милиции и общественности с лицами, совершающими мелкие хулиганские действия.

Указом предусматривается наказание за мелкое хулиганство в виде ареста на срок от трех до пятнадцати суток. Материал о мелком хулиганстве рассматривается народным судьей единолично, и его постановление приводится в исполнение немедленно и обжалованию не подлежит.

За последнее время народный суд рассмотрел ряд дел о мелком хулиганстве. Так, молотой рабочий Октябрьского ДЗУ Цитанков Геннадий, возвращаясь поздно вечером с танцев и догнав идущих впереди двух девушек начал толкать их руками и обзывать нецензурными словами. За свои хулиганские действия Цитанков был подвергнут аресту на 10 суток. Член рибартели «Красное знамя» В. Ларионов будучи в нетрезвом виде пришел в Н-Вартовский Дом культуры в кино и во время демонстрации кинофильма громко разговаривал со своими товарищами, а на предупреждение зрителей не реагировал, за эти свои действия Ларионов был арестован на 15 суток.

На днях в общественной бане с. Ларьяк, находившиеся в очереди женщины подняли шум и крик. Особенно «отличились» работница райбольницы Ицицина З. П. и Балина, П. А. За нарушение общественного порядка и спокойствия Ицицина была подвергнута аресту на 5 суток, а Балина—на 7 суток.

Рабочий Ларьякского рыбучастка В. Шипко будучи в нетрезвом виде пришел на вокзальную площадку, где выражался нецензурными словами, чем и «заслужил» 10 суток ареста. В апреле с. г. рабочий Ларьякского рыбучастка Мукаинов и квинок вдове вашёл в квартиру Казакова, где начал оскорблять присутствующих там граждан нецензурными словами и подняты шумом причинил беспокойство соседям. За это Мукаинов получил 15 суток ареста.

Все лица арестованные за мелкое хулиганство, используются на физических работах и на время нахождения под арестом заработная плата по месту постоянной работы не выплачивается.

В. Большов.

Обявление

Принимается подписка на все газеты и журналы на второе полугодие 1957 года.

Подписка принимается во всех почтовых пунктах, райконторе связи и всеми письмоносцами. **„Союзпечать"**

с. Ларьяк, типография Полиграфиздата Тюменского областного управления культуры Тираж 965 экз. Заказ 70

Пролетарии всех стран, соединяйтесь!

ЛЕНИНСКОЕ ЗНАМЯ

Орган Ларьякского районного КПСС и районного Совета депутатов трудящихся, Тюменской области

Год издания XII
№ 36 (1188)
ВОСКРЕСЕНЬЕ
12
МАЯ
1957 г.
Цена 10 коп.

Трудящиеся Советского Союза! Дальнейшее совершенствование организации управления промышленностью и строительством — залог нового мощного подъёма социалистической экономики!

Из Призыва ЦК КПСС к 1 Мая 1957 года.

СЕДЬМАЯ СЕССИЯ ВЕРХОВНОГО СОВЕТА СССР

7 мая в Москве, в Большом Кремлевском дворце открылась VII сессия Верховного Совета СССР четвертого созыва. Состоялось заседание Совета Союза и Совета Национальностей. На заседании были утверждены доклады мандатных комиссий о выборах депутатов, избранных в ряде выборщиков.

Совет Союза и Совет Национальностей утвердил следующую повестку дня сессии:

1. О дальнейшем совершенствовании организации управления промышленностью и строительством.

2. Утверждение Указов Президиума Верховного Совета СССР.

Во второй половине дня на совместном заседании Совета Союза и Совета Национальностей Верховного Совета СССР с докладом о дальнейшем совершенствовании организации управления промышленностью и строительством выступил тепло встреченный присутствующими первый секретарь Центрального Комитета КПСС депутат Н. С. Хрущев.

* * *

8 мая седьмая сессия Верховного Совета СССР продолжала работу. На утреннем совместном заседании Совета Союза и Совета Национальностей начался обсуждение доклада тов. Н. С. Хрущева о дальнейшем совершенствовании организации управления промышленностью и строительством.

Первым выступил в прениях депутат **Ф. Р. Козлов** (Ленинград). Он сообщил, что на собраниях коллективов предприятий и строек Ленинграда и области, посвященных обсуждению тезисов доклада тов. Хрущева, присутствовало около миллиона трудящихся. Выступили десятки тысяч человек. Единодушно одобряя намеченные партией и правительством мероприятия, рабочие, инженеры и служащие внесли много предложений по вопросам улучшения руководства промышленностью и строительством.

Тов. Козлов сообщил, что в состав Ленинградского экономического района намечается включить промышленные предприятия и строительные организации Ленинграда, Ленинградской, Новгородской и Псковской областей. Оратор подчеркнул, что одной из важнейших задач является тщательный подбор кадров и сокращение управленческого аппарата. На работу в них надо направить освобождающихся специалистов министерств, лучшую часть партийного и хозяйственного актива, таких людей, которые свободны от привычек местничества, бюрократических методов руководства, консерватизма.

Депутат **Н. Т. Кальченко** (Украинская ССР) говорит, что трудящиеся республики с большим воодушевлением встретили решения февральского Пленума ЦК КПСС и тезисы доклада тов. Хрущева. Рабочие, колхозники, интеллигенция Украины единодушно одобряют их.

Тов. Кальченко сообщил далее, что в республике намечается создать 11 экономических административных районов. В связи с этим намечено ликвидировать 13 министерств.

Значительную часть предприятий, ликвидируемых министерств и ведомств и более 160 строительных организаций Украины намечается передать в подчинение исполкомов областных Советов.

Тов. Кальченко высоко оценил предложение обсудить мероприятия по перестройке управления промышленностью и строительством, намеченные в докладе тов. Хрущева.

Депутат **И. В. Капитонов** (Московская область) говорит о вреде недостаточных барьеров, отметил, что они тормозили осуществление межотраслевой кооперации и специализации производства. Выпуск одних и тех же типов машин и оборудования распылен по многим предприятиям различных министерств. В этой связи, говорит депутат, мы считаем целесообразным создание министерств в Российской Федерации. Оратор предлагает в каждой отрасли промышленности определить головные предприятия, создав при них мощные конструкторские бюро и экспериментальные базы.

Депутат **С. Кимилов** (Узбекистан) говорит, что предложения о перестройке руководства промышленностью и строительством, в основе которых лежит территориальный признак и ленинский принцип демократического централизма, получили всеобщее одобрение трудящихся Узбекистана.

Поддерживая предложения о сохранении некоторых союзных министерств, тов. Камалов считает целесообразным, чтобы предприятия и стройки оставшихся министерств в оперативном и хозяйственном отношениях были подчинены совнархозам.

Характеризуя разрабатываемую структуру совета народного хозяйства Казахстана депутат **Д. А. Кунаев** отметил, что некоторые объединения и управления совнархоза намечено разместить в районах, где наиболее развита данная отрасль промышленности. Так, например, объединение «Карагандауголь» будет находиться в Караганде с подчинением ему всех предприятий угольной промышленности республики.

Депутат Кунаев считает целесообразным перевести в Казахстан несколько специализированных проектных организаций, открыть ряд новых высших учебных заведений, организовать управление министерства путей сообщения, которое лучше бы обеспечивало эксплуатацию и развитие сети железных дорог республики.

Выступает мастер комбината «Южуралникель» депутат **М. С. Очеретин** (Челябинская область). Рабочие, инженерно-технические работники комбината, говорит он, горячо обсуждали тезисы доклада Н. С. Хрущева. Наше мнение такое, что партия совершенно правильно ставит вопрос о необходимости приблизить руководство непосредственно к предприятиям.

Как депутату, говорит тов. Озерцова, мне приходится бывать и на некоторых других предприятиях области. Плохо у нас еще используются огромные природные богатства. Министерства и планирующие органы недостаточно знают жизнь на местах, экономику отдельных районов. Депутат Озерцова высказала мнение о необходимости создания самостоятельного экономического района в Чкаловской области.

На вечернем совместном заседании Совета Союза и Совета Национальностей продолжалось обсуждение вопроса о дальнейшем совершенствовании организации управления промышленностью и строительством.

Депутат **Г. Д. Джавахишвили** (Грузинская ССР) останавливается на вопросах расширения прав союзных республик и повышения их роли в управлении народным хозяйством. Он говорит, что в 1955—1956 годах ряд предприятий было передано из союзного подчинения в ведение республики. Работа их улучшилась.

Депутат **Я. В. Калиберда** (Латвийская ССР), охарактеризовав развитие экономики Латвии, говорит, что на госпланы СССР должна быть возложена координация работы всей промышленности и забота о поддержании строгой государственной дисциплины и особенно в отношении взаимных поставок между экономическими районами. Нельзя допускать появления местнических тенденций, стремления замкнуться в рамки своего экономического района.

— Мне приходилось участвовать на ряде собраний и беседовать с товарищами по работе, — говорит токарь Мостовского завода шлифовальных станков депутат **И. Б. Быков**. — Все они хорошо понимают, что намеченная перестройка управления промышленностью и строительством даст еще больший простор развитию производительных сил страны, а следовательно ускорит осуществление известной мечты — построения коммунистического общества.

Депутат Быков указывает на необходимость дальнейшего расширения прав директоров предприятий. Значительный рост хозяйственных кадров позволяет уже сейчас предоставить им самостоятельность в решении более широкого круга вопросов.

На совместных заседаниях Совета Союза и Совета Национальностей выступили также депутаты **Н. Д. Шунтафиев** (Азербайджан), **А. П. Кириленко** (Свердловская область), **А. В. Шитиков** (Хабаровский Край), **М. К. Бондуркин** (Украинская ССР), **Г. И. Рудь** (Молдавская ССР), Министр путей сообщения депутат **Б. П. Бещев**.

* * *

9 мая седьмая сессия Верховного Совета СССР продолжала свою работу. На утреннем совместном заседании обеих палат продолжалось обсуждение доклада тов. Н. С. Хрущева о дальнейшем совершенствовании организации управления промышленностью и строительством.

Первым в прениях выступил депутат **Т. Ульджибеев** (Таджикская ССР). Он поставил вопрос о создании завода по производству запасных частей к сельскохозяйственным машинам, авторемонтной базы для обеспечения нужд среднеазиатских республик, говорил о необходимости лучше использовать богатые недра Таджикистана. Тов. Ульджибаев горячо поддержал мероприятия, намеченные в докладе тов. Хрущева.

Депутат **А. Ф. Зарудько** (Украинская ССР) подчеркнул в своём выступлении, что в отличие от министерств совнархозы будут иметь гораздо более сложное и многостороннее хозяйство. Необходимо резко расширить права руководителей предприятий в строек. Это позволит совнархозам рассматривать и решать наиболее крупные принципиальные вопросы, связанные с работой предприятий и строек. По мнению оратора, права горсовнархозов должны быть значительно шире прав, которыми пользовались союзные министерства.

В тот же день состоялось вечернее заседание. На совместных заседаниях Совета Союза и Совета Национальностей выступили также депутаты **О. А. Тенгинаев** (Армянская ССР), **А. А. Мирзоев** (Эстонская ССР), **А. Сухуруков** (Киргизская ССР), **Ш. И. Сабитов** (Казахская ССР), **С. Бабаев** (Туркменская ССР), Министр промышленности продовольственных товаров СССР депутат **П. П. Ветов**, председатель ВЦСПС депутат **И. В. Гришин**, секретарь ЦК ВЛКСМ депутат **А. Н. Шелепин** и др.

В конце вечернего заседания председательствующий сообщает, что от группы депутатов Верховного Совета СССР поступил запрос правительству СССР, в котором говорится:

На пятой сессии Верховного Совета СССР группа депутатов обращалась к Советскому правительству с запросом относительно шагов, которые оно намерено предпринять для повсеместного прекращения испытаний ядерного оружия. В ответ на запрос Советское правительство заявило, что оно считает необходимым без всяких отлагательств заключить между тремя державами СССР, США и Англией — соглашение о немедленном прекращении всяких испытаний с экспериментальными взрывами атомного и термоядерного оружия и сделало соответствующее предложение правительствам указанных держав.

Хотя с момента обсуждения этого вопроса прошло десять месяцев, мы с сожалением отмечаем, что усилия Советского правительства в виду позиции западных держав пока не привели к достижению согласования, более того, в ряде капиталистических стран, и в первую очередь в США усиливаясь подготовка к атомной войне.

Такое положение вызывает все большую тревогу народов, которые решительно требуют запрещения атомного и водородного оружия, являющегося оружием массового уничтожения, и заключения на безотлагательном прекращении испытания этого оружия. Мы обращаемся к Советскому правительству с запросом — проинформировать депутатов относительно того, как в настоящее время обстоит дело с достижением международного напряжения о прекращении испытания атомного и водородного оружия и что является препятствием на пути к достижению по этому вопросу.

Запрос подписали депутаты В. Гришин, А. Корнейчук, А. Сембаев, Л. Леонов, Н. Быков, Г. Бурканкля, А. Шолепин.

10 мая сессия Верховного Совета СССР продолжит свою работу.

ТАСС.

Яровизация картофеля

Одним из важнейших агротехнических приёмов, способствующих повышению урожайности картофеля является проращивание или яровизация посадочного материала. Прежде чем заложить картофель на яровизацию, необходимо провести переборку и сортировку, при этом удалять мелкие и заболевшие клубни. Для посадки следует отбирать клубни весом 50 — 70 граммов. Если в колхозе или в хозяйстве недостает семенного картофеля, крупные клубни весом больше 70 грамм следует разрезать поперек.

Яровизация картофеля увеличивает урожай на 30 — 40 процентов и ускоряет созревание на 15 дней. Существует несколько способов яровизации.

ЯРОВИЗАЦИЯ НА СВЕТУ

При этом способе посадочный материал размещается в теплых и светлых помещениях. Клубни раскладывают на полу, на нарах в три слоя и выдерживают в этом помещении не менее 30 дней. Причем температура в помещении должна быть 15 — 20 градусов тепла. В таких условиях глазки быстро трогаются в рост и клубни дают короткие (от 0,5 до 1 сантиметра) крепкие, зеленые ростки.

Семенной картофель, яровизированный таким способом, после посадки всходит на 10—12 дней ранее, чем неяровизированный.

ЯРОВИЗАЦИЯ В КОТЛОВАНАХ

В колхозах, где не имеется помещений яровизацию можно провести в котлованах и на открытых площадках. Котлованы необходимо рыть в местах, защищенных от северных и северозападных ветров, лучше на южном склоне. Глубина котлована 25 см, ширина 130 см, длина произвольная. На дно котлована укладывается сухое сено или солома. Клубни картофеля в котловли укладываются в два—три слоя. В случае угрозы заморозков и в сильно жаркие часы дня, клубни нужно укрывать.

При таком способе картофель яровизируется на 15 — 18 дней.

ЯРОВИЗАЦИЯ В ПАРОВЫХ ГРЯДАХ

Семенной материал укладывают на слой насыпанной перегнойной земли в три ряда, пересыпая каждый ряд мелким перегноем. При благоприятной погоде, клубни находящиеся в перегное паровых грядах, очень быстро прорастают. Обычно всходы появляются на пятый день. Этот способ яровизации требует быстрой (в 2—3 дня) высадки картофеля, иначе ростки и корни перерастают, сплетаются, а при заготовке и посадке обламываются и засыхают.

Этот способ удобен тем, что не всю партию посадочного материала закладывают сразу на яровизацию, а в зависимости от сроков посадки.

Большинство колхозников на своих приусадебных участках посадку проводят яровизированным картофелем, а в колхозах этот важнейший агроприём применяется в редких случаях. Так, например, в сельхозартели «Новая жизнь» на один год находится на работе агроном тов. Сухушин, которому хорошо известна польза от яровизации картофеля, однако, колхоз яровизацию не проводит. Такое положение и в сельхозартели имени Калинина. Этого допускать больше нельзя.

Из районных совещаний передовики сельского хозяйства взяли обязательство в текущем году получать урожай картофеля не менее 120 центнеров с гектара. Чтобы выполнить это обязательство надо приложить много усилий, провести весь комплекс агромероприятий, во-время сделать посадку, организовать заботливый уход и своевременную уборку.

Товарищи колхозники, специалисты сельского хозяйства, примем все меры, чтобы в текущем году провести посадку картофеля только яровизированными семенами и на удобренной почве, вырастим в каждом колхозе высокий урожай.

Ф. Рыков,
гл. агроном управления сельского хозяйства.

Добровольное общество охотников и рыбаков

В нашей области охотники-любители объединяются областным добровольным обществом охотников и рыбаков, а в районах оно имеет свои звенья — районные добровольные общества охотников и рыбаков.

В конце апреля проходило собрание и первая организационная конференция охотников-любителей и рыбаков с. Ларьяк, на которой было образовано районное добровольное общество и принят Устав. Кроме того избран совет общества в количестве 15 человек и президиум — в количестве 5 человек. Председателем президиума общества избран тов. Сусликов.

Задача добровольного общества охотников и рыбаков состоит в том, чтобы организованно заниматься вовлечением трудящихся в охотничий и рыболовный спорт, прививать навыки культурной охоты и рыбной ловли.

Общество будет вести работу по организации и проведению добычи пушнины и дичи, содействовать заготовительным организациям в выполнении плана заготовок, вести надзор за соблюдением правил и сроков охоты, за правильным ведением охотничьего и рыболовного спорта, борьбу с браконьерством, а также вести работу по охотничьему собаководству.

Членами общества могут быть все трудящиеся, достигшие 16-летнего возраста. Лица не достигшие этого возраста могут быть объединены в секции юных охотников и рыбаков. Приём производится в индивидуальном порядке по письменному заявлению.

Высшим органом на территории района является районная конференция членов общества. Первичными организациями общества охотников и рыбаков являются коллективы охотников и рыбаков, которые организуются на предприятиях, в учреждениях, колхозах при наличии не менее 10 человек, изъявивших желание вступить в члены общества, охотники-одиночки принимаются в члены общества ближайшим коллективом.

Г. Давыдов.


Международный обзор

В конце апреля Советский Союз внёс в подкомитет комиссии Организации Объединенных Наций по разоружению новые предложения по разоружению — этому важнейшему международному вопросу. Основная цель советских предложений — сдвинуть с мертвой точки деятельность подкомитета и обеспечить на первых порах хотя бы частичные мероприятия в области разоружения.

Исходя из этого, Советский Союз предлагает: прекратить или хотя бы временно приостановить испытания атомного оружия; сократить вооруженные силы США, СССР и Китая сначала до 2,5 миллиона человек, а затем — до 1 — 1,5 миллиона, а вооруженные силы Великобритании и Франции — сначала до 720, а затем до 650 тыс. человек; уменьшить вооружения и военные расходы на 15 процентов; уничтожить иностранные военные базы на чужих территориях; создать при Совете Безопасности ООН контрольный орган и контрольные посты в отдельных странах для предупреждения внезапного нападения. Вместе с тем наша страна, учитывая заявление американского президента Эйзенхауэра, выдвинула предложение о проведении воздушной инспекции и аэрофотосъёмок не только в Европе и в обширной зоне Советского Дальнего Востока, но также в западной части Соединенных Штатов и на Аляске. Советские предложения предусматривают также отказ великих держав от применения атомного оружия в военных целях и осуждение пропаганды войны.

Совершенно очевидно, что достижение в подкомитете по разоружению (в него входят представители СССР, США, Англии, Франции и Канады) согласие на основе новых советских предложений создало бы благоприятную обстановку для важнейших более решительных шагов в области разоружения. Указывая на это, многие зарубежные газеты не только в социалистических, но и в буржуазных странах расценивают новые советские предложения как важнейший шаг на пути к оживлению деятельности подкомитета по разоружению. Японская «Токио таймс», например, замечает, что предложения Советского Союза позволяют практически подойти к задачам сокращения вооружений, а американская «Нью-Йорк таймс» вынуждена признать, что занятая нашей страной позиция «открывает серьезные возможности в переговорах о разоружении».

Позиция нашей страны в вопросах разоружения вновь напомнила всему миру о миролюбии Советского Союза и его стремлении обеспечить разрядку международной напряженности. Тем не менее западные государства во главе с США продолжают политику военных приготовлений. Об этом с предельной убедительностью свидетельствует состоявшаяся в главном городе Западной Германии — в Бонне сессия Совета военного северо-атлантического блока.

В центре внимания сессии находились вопросы атомного вооружения стран, входящих в северо-атлантический блок, в том числе Западной Германии. По окончании сессии между государственным секретарем США Даллесом и западногерманским федеративным канцлером Аденауэром состоялись отдельные переговоры об оснащении Западной Германии атомным оружием и о размещении на её территории американских атомных частей. В этой связи индийская газета «Бомбей Кроникл» справедливо отмечала: Вашингтон «стремится превратить Германию в атомный бастион северо-атлантического блока в Бонне вновь напомнила миролюбивым народам о необходимости неустанной бдительности и усиления борьбы за мир, против происков империалистов.

В. Романов.

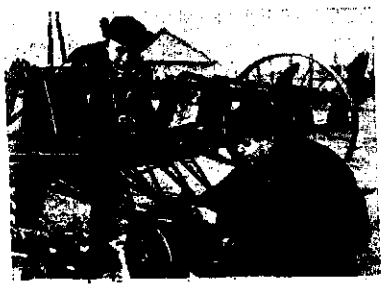

★

Хабаровский край. Амурзетская МТС ежегодно пополняется новой сельскохозяйственной техникой. В этом году механизаторы станции получили 16 зерновых сеялок, 8 машин для раздельной уборки хлебов, 2 тукровых сеялки и много другой техники.

На снимке: трактористы Амурзетской МТС Н. Демьяновский и В. Приходько собирают новую узкорядную сеялку.

Фото В. Байдалова.
Фотохроника ТАСС.

★

В Китайской Народной Республике

Достижения китайских металлургов

В 1956 году в КНР было выплавлено 4370 тысяч тонн стали. Таким образом, задание, намеченное первым пятилетним планом, — увеличить производство стали с 1349 тысяч тонн в 1952 году, до 4120 тысяч тонн в 1957 году, — было перевыполнено. В этом году производство стали в Китае возрастёт до 5 миллионов тонн.

Первый крупный механизированный элеватор

В Шицзячжуане с помощью Советского Союза построен первый крупный в Китае механизированный элеватор. Высота элеватора, в котором можно хранить 70 тысяч тонн зерна, 35 метров. Технологические операции — разгрузка, очистка зерна — производится автоматически. ТАСС.

Редактор Е. АРТЮХОВА.

Объявление

Принимается подписка на все газеты и журналы на второе полугодие 1957 года.

Подписка принимается во всех почтовых агентствах, райконторе связи и всеми письмоносцами. „Союзпечать".

с. Ларьяк, типография Полиграфиздата Тюменского областного управления культуры Тираж 965 экз. Заказ 74

Пролетарии всех стран, соединяйтесь!

ЛЕНИНСКОЕ ЗНАМЯ

Орган Ларьянского райкома КПСС и районного Совета депутатов трудящихся, Тюменской области

Год издания 19-й
№ 38 (1160)
ЧЕТВЕРГ
16
МАЯ
1957 г.
Цена 10 коп.

С большим одобрением встретили трудящиеся нашего района постановление Совета Министров СССР о выпуске нового Государственного займа.

Как только было передано по радио это постановление в колхозах, на предприятиях и в учреждениях прошли митинги и единодушная подписка.

К 8 часам вечера подписка повсеместно была закончена.

Седьмая сессия Верховного Совета СССР

10 мая в 10 часов утра в Большом Кремлёвском дворце состоялось заключительное заседание седьмой сессии Верховного Совета СССР.

Тепло встречают депутаты и гости появление в правительственных ложах товарищей **Н. А. Булганина, Л. М. Кагановича, А. И. Кириченко, Г. М. Маленкова, А. И. Микояна, В. М. Молотова, М. Г. Первухина, М. З. Сабурова, М. А. Суслова, Н. С. Хрущёва, Г. К. Жукова, Л. И. Брежнева, Н. А. Мухитдинова, Д. Т. Шепилова, Е. А. Фурцевой, Н. М. Шверника, Ф. Р. Козлова, А. Б. Аристова, И. И. Беляева, П. М. Поспелова.**

С заключительным словом выступает Первый секретарь ЦК КПСС депутат **Н. С. Хрущёв**, тепло встреченный депутатами и гостями.

Верховный Совет СССР единогласно принимает Закон о дальнейшем совершенствовании организации управления промышленностью и строительством, затем единогласно принимается Закон о внесении изменений и дополнений в текст Конституции СССР.

Верховный Совет СССР единодушно утверждает Указы Президиума Верховного Совета СССР, принятые после шестой сессии.

В связи с запросом группы депутатов Правительству СССР по вопросу о прекращении испытаний атомного и водородного оружия слово для заявления от Совета Министров Союза ССР предоставляется Министру Иностранных Дел СССР **Р. А. Громыко.**

Советское правительство, говорит он, верное своей политике мира и международного сотрудничества, последовательно отстаивает необходимость полного и безусловного запрещения атомного и водородного оружия с тем, чтобы оно было изъято из вооружений. Западные державы и, прежде всего, США упорно возражают против запрещения этого оружия и срывают достижение необходимого международного соглашения.

Советский Союз, говорит тов. Громыко, не раз предлагал прекратить испытания атомного и водородного оружия, если это согласятся сделать также США и Великобритания.

В заключение тов. Громыко заявил, что Советский Союз будет и впредь вести последовательную борьбу за запрещение ядерного оружия и за осуществление любого шага, который облегчил бы решение этой задачи и способствовал бы устранению угрозы атомной войны со всеми её тяжёлыми последствиями для народов.

После выступлений ряда депутатов, депутат **Н. Б. Попова** (РСФСР) по поручению Комиссий по иностранным делам Совета Союза и Совета Национальностей вносит на рассмотрение сессии проект Обращения Верховного Совета СССР к Конгрессу Соединённых Штатов Америки и Парламенту Великобритании.

Верховный Совет единогласно принимает постановление по запросу группы депутатов о мерах по прекращению испытаний атомного и водородного оружия и заявление Министра Иностранных Дел СССР.

Также единогласно принимается предложение Комиссиями по иностранным делам обеих палат Обращение Верховного Совета СССР к Конгрессу США и Парламенту Великобритании по вопросу о запрещении испытаний ядерного оружия.

Затем Председатель Комиссии по иностранным делам Совета Национальностей депутат **Н. А. Мухитдинов** огласил текст приветственного послания Верховного Совета СССР Государственному Собранию Венгерской Народной Республики. Депутаты и гости встречают приветствие Верховного Совета СССР Государственному Собранию Венгерской Народной Республики и в его лице всему венгерскому народу продолжительными аплодисментами.

Повестка дня седьмой сессии Верховного Совета СССР исчерпана. Сессия объявляется закрытой.

(ТАСС).

Дружно и организованно

С огромным удовлетворением встретили колхозники и колхозницы нашего района постановление Совета Министров СССР о выпуске нового Государственного займа развития народного хозяйства СССР (выпуск 1957 года).

Как только по радио было передано это постановление во всех колхозах состоялись митинги, после которых колхозники приступили к подписке.

Дружно прошла подписка в рыбартелях им. Ленина, «Красное знамя», в сельхозартелях им. Калинина и «Новая жизнь» и других. В течение двух-трёх часов во всех колхозах подписка была закончена и подписная сумма среди колхозного крестьянства полностью внесена наличными деньгами.

В Совете Министров СССР

О выпуске Государственного займа развития народного хозяйства СССР (выпуск 1957 года)

Совет Министров Союза ССР **постановил:**

1. Выпустить Государственный заём развития народного хозяйства СССР (выпуск 1957 года) на сумму 12 миллиардов рублей сроком на пять лет.

2. Облигации займа и выигрыши по ним освободить от обложения государственными и местными налогами и сборами.

3. Утвердить представленные Министерством финансов СССР условия выпуска Государственного займа развития народного хозяйства СССР (выпуск 1957 года).

УСЛОВИЯ

Выпуска государственного займа развития народного хозяйства СССР (выпуск 1957 года)

1. Государственный заём развития народного хозяйства СССР (выпуск 1957 года) выпускается на срок с 1 ноября 1957 г. по 1 ноября 1962 года.

2. Заем предназначен для размещения только среди населения. Порядок размещения займа устанавливается Министерством финансов СССР.

3. Заем делится на разряды по 100 миллионов рублей в каждом разряде.

Каждый разряд состоит из 20000 серий. Серии каждого разряда имеют номера с № 220001 и № 240000.

Облигации каждой серии имеют номера с № 01 по № 50.

4. Облигации займа выпускаются достоинством в 500, 200, 100, 50, 25 и 10 рублей.

Облигации достоинством в 500 и 200 рублей состоят соответственно из пяти или двух сторублёвых облигаций одной серии с пятью или двумя номерами и дают право на пять или два выигрыша, которые одновременно падают на каждый из номеров, обозначенных на облигации.

Облигации достоинством в 50, 25 и 10 рублей являются частями сторублёвых облигаций и дают право на соответствующую долю (одна вторая, одна четвёртая, одна десятая) выигрыша, выпавшего на сторублёвую облигацию.

5. По облигациям займа весь доход выплачивается в форме выигрышей.

Общая сумма выигрышей установлена в среднем на пятилетний срок займа из расчета 2 процента в год.

В течение пятилетнего срока займа выигрывает 6 процентов всех облигаций, а остальные 94 процента облигаций погашаются по их нарицательной стоимости.

Выигравшая облигация погашается и исключается из дальнейших тиражей.

Выигрыши по займу устанавливаются в размере 5.000, 1.000, 500 и 200 рублей на сторублёвую облигацию, включая нарицательную стоимость облигации (сто рублей).

6. В течение пятилетнего срока займа производится 5 тиражей выигрышей — по одному тиражу ежегодно.

Тиражи выигрышей производятся, начиная с 1958 года, в сроки устанавливаемые Министерством финансов СССР.

7. В тиражах выигрышей на каждый разряд займа, т. е. на каждые сто миллионов рублей, разыгрывается следующее количество выигрышей:

Размер выигрышей на сторублёвую облигацию, включая нарицательную стоимость облигации	Количество разыгрываемых выигрышей	
	в одном тираже	во всех 5 тиражах
5000 рублей	2	10
1000 рублей	20	100
500 рублей	300	1500
200 рублей	11678	58390
Общее количество выигрышей	12000	60000
Общая сумма выигрышей (в рублях)	25150000	12578000

8. Невыигравшие облигации погашаются (выкупаются) по их нарицательной стоимости начиная с 1959 года, в течение четырёх лет, остающихся до конца срока займа. Из каждых 100 миллионов рублей займа выкупается облигаций на 23500000 рублей ежегодно.

Номера серий погашаемых (выкупаемых) облигаций определяются тиражами погашения; сроки проведения тиражей погашения устанавливаются Министерством финансов СССР.

В 1959—1961 годах проводятся по два тиража погашения, а в 1962 году один тираж погашения. Облигации, не пошедшие в тиражи погашения, выкупаются с 1 ноября 1962 года.

9. Облигации на которые пали выигрыши, а также облигации, подлежащие выкупу по их нарицательной стоимости, могут быть предъявлены для оплаты до 1 ноября 1963 года; по истечении этого срока облигации, не предъявленные к оплате, утрачивают силу и оплате не подлежат.

Министр финансов СССР А. ЗВЕРЕВ.

С большой активностью

С большой активностью прошла подписка на новый Государственный заем среди рабочих и служащих коллектива Октябрьского ЛЗУ.

Как только они прослушали по радио постановление Совета Министров СССР о выпуске нового займа, приступили к подписке. Первым подписался бригадир строительной бригады, ежедневно выполняющий нормы выработки на 140 процентов Николай Перфильев, затем слесарь тов. Селиванов, трактористы тт. Шмаков и Пермяков и другие. В подписке приняли участие все рабочие.

* * *

Дружно провели подписку на новый заем в коллективе райбольницы.

Все врачи и средние медицинские работники подписались на двухнедельный заработок. Молодой врач тов. Евстегнеев всю подписную сумму — 700 рублей внес наличными деньгами. С большим желанием подписались на заем Ф. Трофимова, М. Белкина М. Антипина и другие.

К 6 часам вечера подписка в коллективе была закончена. Она показала высокую сознательность и организованность коллектива, единодушие, желание помочь государству стать еще более крепким и могучим.

К 40-летию Великого Октября

Прошлое и настоящее

Сидор Федорович Сигплятов рассказывает — встреча 40-летия Советской власти у меня, как и у всех советских людей вызывает особую радость и гордость за тот прославленный путь, который мы — советские люди прошли под руководством Коммунистической партии, какие изменения произошли в нашем крае.

Я расскажу, — говорит Сидор Федорович, — что произошло на моих глазах с моим краем, его народом и со мной.

— Мне сейчас уже более 70 лет. Родился я в 1886 году в бедняцкой семье кочевника-охотника, стойбища вершины речки Пулты Александровского района.

В поиске пищи моя родителя, как и многие жители нашего стойбища, уши на среднее течение Ваха. Мне тогда было лет 9 — 11, но я уже охотился. Промышляли мы тогда в лесах земель территорий нынешнего Октябрьского и Ларьякского сельских Советов. Глухой и бедный был этот край и трудовые хапты до советской власти здесь жили еще хуже, чем тач, откуда переселились.

Помню такие годы, а их было немало, когда охотник за весь свой годовой промысел, мог приобрести на семью только 3 — 4 пуда хлеба, 7— 8 фунтов сахара и несколько плиток чая. Целыми месяцами мы тогда даже не имели хлеба и питались дичью, безъ соли, а о костюмах не имели и понятия. А рядом со своей нуждой мы видели роскошную жизнь шаманов и купцов. Несправедливая тогда была жизнь.

Советскую власть, об законы об отмене ясака, о льготах бедняку, мы хапты встречали как весну, как живое солнце. Приход о Советской власти и считал рассказать долгом и честью, ходил с ней за сотни верст в соседние юрты Вах.

До Октябрьской революции на территории Ларьякского района органов государственной власти не было, но народ давали своей властью шаманы и купцы. С первых дней Советов в 20-х годах здесь было создано несколько туземсоветов, в том числе Ларьякский тузсовет. Его первым председателем был избран я, до этого никем не замеченный человек. Советская власть, партия Ленина увидели простого человека и приняли его к управлению делами государства. Для меня это было сказочным событием.

Тузсовет тогда руководил юртами от Люлэм, до территории Б-Ларьяка, Сабуна и Тольки. Эта большая территория имела одну начальную школу, которая находилась в церковной часовне, в ней обучалось 10 — 12 детей и меньшая половина из них хапты. Кроме того было 4 лавки и одна медпункт.

За короткое время, когда я уже работал председателем Ларьякского РИКа в 1928 году на этой же территории Ларьякского тузсовета уже было 3 школы, 3 медпункта и 6 лавок. По хаптыйское население Вах было еще кочевым. Юрты Чехломей, Пайпас, Пут-Юг и Люлэй, которые сейчас входят в укрупненную рыбартель «Красная звезда», не имели тогда школ, медпунктов, лавок, у хапт не было ни одного дома. Все хапты тогда были кочевые.

Свой праздник—40-летие Великого Октября мы встречаем большим, сильным и богатым колхозом. Наша артель теперь объединяет. У нас нет теперь кочевников. В двух поселках нашей артели построены для хапт хорошие дома, в них живут более 40 семей. Бывшая юрта Чехломей теперь имеет школу и интернат, где обучаются 24 человека хапты, свой радиоузел, клуб, избу-читальню, нас обслуживает киноперередвижка, 2 медпункта. Колхозники стали грамотными, читают газеты и книги, слушают радио, имеют свои радиоприёмники, хорошо зарабатывают, кушают и одеваются.

Меня особенно радует, что наш колхоз только за последние два года приобрел пилораму, трактор, мотички, моторы и мотолодки, построил звероферму в большой скотный двор. На рыбоугодьях нашей артели организовано 5 приёмных пунктов и рыбучасток. Недавно собрание колхозников решило приобрести электростанцию. И скоро ещё больше украсится наша жизнь лампочкой Ильича, светом советской власти — электричеством. Вот мой дом мне его помогла сделать Советская власть. Её законом мне вырешена пенсия. Я покажу и по электричества в нашем колхозе.

Спасибо Партии и Советской власти за их заботу о трудовых людях. И я горжусь тем, что по всех этих успехах есть частица и моего труда. Но приходится сожалеть, что мне пришлось сделать мало, молодое поколение сделает больше. В меру своих сил и я в дальнейшем буду помогать колхозу встретить свой праздник — 40-летие Советской власти досрочным выполнением годовых планов.

Так, кратко, что мог вспомнить Сигплятов Сидор Федорович, на страницах нашей газеты он поделился воспоминаниями и связи с приближающейся знаменательной датой Советской власти.

Сидор Федорович большую помощь оказывает колхозу в выполнении плановых и строительных работ. И сейчас в подарок Октябри он обязался произвести все эти работы в строящемся Чехломеевском медпункте.

Н. Зайцев.

Детям — хороший летний отдых

Скоро закончится учебный год, и у ребят начнется радостная пора — летние каникулы. Это время пионерских лагерей и походов по родному краю, работы на приусадебном участке и в колхозе, увлекательных слетов и спортивных соревнований. Помочь школьникам интересно и содержательно провести каникулы, физически закалиться, приобрести нужные трудовые навыки — важнейшая задача всей общественности, обязанность комсомольских организаций.

Лето принесёт нашим детям много нового и интересного. Многие школьники нашего района будут отдыхать в пионерских лагерях, поедут на экскурсии по стране и отправятся в походы по родному краю.

С 10 июня в районе откроется два пионерских лагеря — в Ларьяке и в Б-Вартовске, которые охватят 100 человек пионеров и школьников. Три человека будут направлены на экскурсию в Москву, один — в Ленинград и один учащийся — в Сталинград.

25 учащихся Ларьякской средней и Б-Ларьякской семилетней школ и 25 человек Н-Вартовской и Мегионской семилетних школ отправятся в Туристский поход — по нашему району.

Но не все школьники смогут побывать в лагерях, в санаториях, на экскурсиях. Поэтому необходимо организовать здоровый, культурный отдых на местах — в пионерских дружинах, в отрядах при школах, сельских клубах.

Особенно большого внимания заслуживают вопросы трудового воспитания школьников. Летом имеются богатейшие возможности для привлечения школьников к посильному участию в заготовке кормов на колхозах, уходу за посевами, к конкретным делам.

Правления артелей, колхозные комсомольские организации должны помочь школам поставить дело так, чтобы участие школьников в колхозном производстве было систематическим, плановым, чтобы порученные работы были им по силам.

Большая роль в успешном проведении летне-оздоровительной работы с детьми принадлежит профсоюзным организациям. Они обязаны изыскать необходимые средства, во-время купить путевки, наметить, кого из детей членов союза направить в лагери или санатории, согласовав этот вопрос со школой.

Долг профсоюзных, комсомольских организаций, педагогических коллективов, всей общественности—как следует позаботиться об отдыхе детей.

В. Шемунова.

Единодушное одобрение

Трудящиеся Советского Союза с неослабным вниманием следили за работой седьмой сессии Верховного Совета СССР, знакомились с докладом товарища Н. С. Хрущёва, с выступлениями депутатов.

На заводах, стройках и в учреждениях, колхозах и совхозах проходят читки материалов сессии, оживленный обмен мнениями. Советские люди с большим удовлетворением встретили решения сессии, единодушно одобрив их.

Герой Социалистического Труда слесарь первого сборочного цеха московского станкостроительного завода «Красный пролетарий» В. В. Ершилов в беседе на участие заявил:

Закон о дальнейшем совершенствовании организации управления промышленности и строительством, принятый на сессии, имеет историческое значение. Руководство производством улучшится. Мы, рабочие, обещаем внести свой вклад в дальнейший расцвет нашей социалистической промышленности. Подготовим достойную встречу 40-летию Великого Октября.

Своими мыслями о принятых на сессии законах поделился с товарищами сталевар мартеновского цеха московского завода «Серп и Молот» П. Зайцев.

— Мы одобряем решения сессии,— сказал он.— Верховный Совет утвердил новую систему управления хозяйством. Руководство станет ближе к заводам и стройкам. Многие высококвалифицированные специалисты вернутся из учреждений на производство, помогут лучше организовать труд, осуществить технический прогресс на предприятиях, поднять на новую ступень промышленность.

Закон о дальнейшем совершенствовании организации управления промышленностью и строительством, принятый на сессии, с огромным воодушевлением воспринят трудящимися столицы Украины.

— Хороший закон приняла сессия, — сказал бригадир слесарь сборщиков судостроительного завода «Ленинская кузница» А. С. Крюков. — Нет сомнения, что новые формы управления — по территориальному принципу — будут способствовать дальнейшему подъёму промышленного производства.

Партия и правительство, — говорит начальник механического цеха И. М. Регулинг, — намечая пути дальнейшего совершенствования организации управления промышленностью и строительством, по-ленински советовались с народом. В Законе, принятом на сессии, нашли отражение мысли и предложения трудящихся всей страны.

С удовлетворением коллектив завода встретил постановление Верховного Совета СССР о мерах по прекращению испытаний атомного и водородного оружия.

Единодушно одобряют исторические решения седьмой сессии Верховного Совета СССР трудящиеся Грузинской ССР, Литовской ССР, Урала, Ленинграда, Сталинграда и других городов страны.

(ТАСС).

Научные издания к 40-летию Великого Октября

Издательство Академии наук СССР готовит к печати капитальнейшее издание документов и материалов Великой Октябрьской социалистической революции. Над ним работают коллективы института истории Академии наук СССР института марксизма-ленинизма при ЦК КПСС и главного архивного управления.

Первый том издания, выпускаемый к 40-летию Великого Октября, посвящен революционному движению в стране после свержения самодержавия и охватывает период с 27 февраля по 3 апреля 1917 года. Выходит также специальный том «Октябрьское вооруженное восстание в Петрограде».

Большой интерес представляет подготавливаемая институтом истории Академии наук СССР четырехтомная летопись событий Великой Октябрьской социалистической революции. Первый том этого создания уже находится в производстве.

К числу юбилейных изданий относится шеститомная «История Москвы». Материалы этого тома характеризуют историю советской столицы и период 1917 - 1941 годов.

В связи с приближающимся 40-летием Великого Октября намечен выпуск таких трудов, как «Экономическое положение России накануне Октябрьской революции», «Балтийские моряки в подготовке и проведении Великой Октябрьской социалистической революции», «История Советской Конституции», «История русского искусства» (период 1917—1934 годов) и ряда других изданий.

(ТАСС).

Памятник В. И. Ленину в колхозе

12 мая в селе Августиновка в торжественной обстановке состоялось открытие памятника В. И. Ленину. Колхозники сельхозартели имени Молотова и школьники возложили к подножью памятника цветы.

(ТАСС).

Редактор Е. АРТЮХОВА.

г. Ларьяк, типография Полиграфиздата Тюменского областного управления культуры Тираж 865 экз. Заказ 75

Пролетарии всех стран, соединяйтесь!

ЛЕНИНСКОЕ ЗНАМЯ

Орган Ларьякского районного КПСС и районного Совета депутатов трудящихся, Тюменской области

Год издания 10-й
№ 39 (1191)
ВОСКРЕСЕНЬЕ
19
МАЯ
1957 г.
Цена 10 коп.

Брошюра с текстами законов Верховного Совета СССР

Государственное издательство политической литературы выпустило в свет брошюру с текстами законов, принятых Верховным Советом СССР 10 мая 1957 г. В неё включены «Закон о дальнейшем совершенствовании организации управления промышленностью и строительством» и «Закон о внесении изменений в конституции (основного закона) СССР».

Брошюра издана массовым тиражом.

(ТАСС).

Массово-политическая работа на путине

Рыбаки и рыбачки колхозов, работники рыбной промышленности нашего района, вступая в социалистическое соревнование за достойную встречу 40-й годовщины Великой Октябрьской социалистической революции, взяли обязательство — годовой план рыбодобычи 13700 центнеров выполнить к 7 ноября — дню этой знаменательной даты, а до конца года дать сверх плана 1400 центнеров рыбы.

Борясь за выполнение взятых обязательств передовые рыбартели успешно справились с выполнением четырехмесячного плана рыбодобычи. Так, рыбартель «Комсомолец» план четырех месяцев этого года выполнила на 167 процентов, имени Молотова — на 136, имени Сталина — на 135, «Красное знамя» — на 137 процентов.

Наступает ответственный порт для выполнения годового плана рыбодобычи — весенне-летняя путина. От того, как колхозы, рыбучастки, специалисты рыбной промышленности организуют работы на рыбодобыче, зависит успех выполнения взятых обязательств.

Опыт работы передовиков показывает, что колхозы района располагают всеми возможностями для того, чтобы получить годовой план рыбодобычи к 7 ноября. Одним из условий выполнения государственного плана добычи рыбы является широкое развертывание политической работы среди рыбаков, мобилизация их внимания на высокопроизводительный труд, поднятие инициативы и творческой активности колхозников, работников рыбной промышленности.

Одной из важнейших задач партийных организаций, работников культпросветучреждений, агитаторов сейчас является широкое развертывание агитационно-массовой работы среди рыбаков, по-ленински самоотверженный труд рыбаков организаторской и политико-политической работой.

С первых дней путины надо сделать все для того, чтобы работа культпросветучреждений, медицинских работников, была перенесена непосредственно на места промысла. Нельзя допускать ошибок прошлых лет, когда у рыбаков весенних не бывало агитаторы, не демонстрировались кинофильмы, рыбаки не информировались о текущих событиях в нашей стране и за рубежом.

РК КПСС и райисполком утвердили мероприятия по обслуживанию рыбаков на весенне-летней путине. Необходимо добиться того, чтобы эти мероприятия выполнялись с первых дней путины. В этом году с целью обслуживания рыбаков на путине будут работать две культбригады. Уже укомплектованы агитбригады при отделе культуры и Н-Вартовском Доме культуры.

Первичные партийные организации должны сейчас возглавить массово-политическую работу на путине. В каждую бригаду, звено направить лучших агитаторов, шире развернуть социалистическое соревнование и чести 40-й годовщины Великого Октября.

Необходимо до каждой бригады, звена и каждого рыбака довести месячные и пятидневные задания по вылову рыбы. Регулярно подводить итоги социалистического соревнования, используя доски показателей, стенгазеты и «боевые листки».

Шире развернуть проведение «Дня бригады», на котором подводить итоги соцсоревнования, отмечать лучших передовых людей, их опыт делать достоянием всех работников. Знакомить бригаду с ходом выполнения плана рыбодобычи не только бригадой или звеном, но и всем колхозом и районом.

На весенне-летней путине надо использовать все формы и методы массово-политической работы. Надо помнить, что действенная политическая агитация будет способствовать успешному выполнению государственного плана рыбодобычи.

Указ

Президиума Верховного Совета РСФСР о созыве Верховного Совета РСФСР

Президиум Верховного Совета РСФСР постановляет:

Созвать четвертую сессию Верховного Совета РСФСР четвертого созыва 28 мая 1957 года в г. Москве.

Председатель Президиума Верховного Совета РСФСР М. ТАРАСОВ.

Секретарь Президиума Верховного Совета РСФСР И. ЗИМИН.

Москва, 16 мая 1957 года.

СВОДКА

о ходе выполнения плана рыбодобычи на 15 мая
(в проц. к майскому плану.)

Наименование колхозов	проц. выпол.
По колхозам	
Им. Микояна	40,0
Им. Сталина	17,5
Им. Молотова	16,0
«Передовик»	14,4
«Новая жизнь»	10,0
Им. Ворошилова	8,3
«Ударник 2-й пятилетки»	5,0
«Красное знамя»	4,4
«Комсомолец»	2,3
Им. Калинина	—
«Красная звезда»	—
По рыбучасткам	
Б-Тарховский	40,0
Охтерский	17,0
Корликовский	9,0
Н-Вартовский	5,8
Ларьякский	3,1
По району	13,2

Из публикуемой сводки о выполнении плана рыбодобычи за май месяц видно, что руководители колхозов, рыбучастков и рыбзавода не развернули борьбу за выполнение плана. В результате чего за три пятидневки мая выполнено по району всего лишь 289 центнеров рыбы или майское задание выполнено только на 13,2 процента.

15 дней мая совершенно не участвовали в добыче и по одному из одного центнера рыбы государству рыбартель «Красная звезда» и сельхозартель имени Калинина. Из 170 центнеров месячного задания в рыбартелях имени Ворошилова и «Ударник второй пятилетки».

По плану в мае району надо выловить 2300 цент. рыбы. Чтобы справиться с этим заданием, надо немедленно в каждом колхозе принять срочные меры: выставить на добычу по открытой воде максимальное количество рыбаков и оружий лова с тем, чтобы не упустить массовый ход рыбы, шире применять комбинированный и переходной лов в каждом колхозе.

Особое внимание надо уделить на организацию труда рыбаков, создать им все условия, обеспечить их полноценным транспортом, достаточным количеством оружий лова и добиться того, чтобы каждый рыбак ежедневно выполнял задания по вылову рыбы.

Задача состоит в том, чтобы майское задание выполнить каждым колхозом, тем самым создать условия для досрочного выполнения полугодового плана рыбодобычи.

По родной стране

* * *



Хабаровск. В колхозе имени Горького Сталинского района идет большое жилищное и хозяйственное строительство. Сейчас здесь строятся 10 жилых домов, детские ясли, овощехранилище, телятник.

На снимке: строительство детских яслей в колхозе имени Горького.

Пребывание К. Е. Ворошилова в Индонезии

15 мая утром, на 10-й день своего пребывания в Индонезии, председатель Президиума Верховного Совета СССР К. Е. Ворошилов совместе с президентом республики Индонезии Сукарно и сопровождающими их лицами вылетел с острова Бали и прибыл в Сурабаю — крупный промышленный и портовый город восточной Явы.

В 11.00 на городской площади происходила многотысячная манифестация. Перед трибунами, где находились гости, прошли колонны трудящихся. Участники митинга встретили появление на трибуне К. Е. Ворошилова и президента Сукарно бурными овациями.

Президент Сукарно и К. Е. Ворошилов выступили на митинге с речами.

В тот же день К. Е. Ворошилов и президент Сукарно прибыли в Джакарту на самолете, полученном президенту Советским правительством и названном здесь «Долок Мартимбанг» (в названии горы Мартимбанг связана легенда, воспушая к единству).

(ТАСС).

Митинг дружбы между народами Советского Союза и Монгольской Народной Республики

15 мая в Москве состоялся митинг дружбы советского и монгольского народов. В Большом Кремлевском дворце собрались представители трудящихся столицы, видные общественные деятели, корреспонденты советской и иностранной печати. Среди гостей находились главы и сотрудники ряда посольств.

В 12 часов дня в президиум не появляются председатель Совета Министров Монгольской Народной Республики Ю. Цеденбал, первый секретарь Центрального Комитета Монгольской Народно-Революционной партии Д. Дамба и другие члены монгольской правительственной делегации и вместе с ними товарищи Н. А. Булганин, Л. М. Каганович, Г. М. Маленков, А. И. Микоян, В. М. Молотов, М. А. Суслов, Н. С. Хрущев, Л. И. Брежнев, К. Т. Мазуров, Ф. Р. Козлов, Е. А. Фурцева, П. М. Шверник, А. Б. Аристов, П. Н. Белаев, П. Н. Поспелов. Присутствующие встречают их продолжительными, бурными аплодисментами.

Председательствующий на митинге председатель исполкома Московского Совета депутатов трудящихся П. Н. Бобровников предоставляет слово рабочему — шлифовщику 1-го государственного подшипникового завода П. С. Жучкову, который говорит о традиционной нерушимой дружбе между советским и монгольским народами.

С речами на митинге выступили также член-корреспондент Академии наук СССР Ю. А. Орлов, студентка института механизации и электрификации сельского хозяйства имени В. М. Молотова П. И. Векасина.

Затем с речами выступили тепло встреченные участниками митинга председатель Совета Министров МНР Ю. Цеденбал, первый секретарь Центрального Комитета Монгольской Народно-Революционной партии Д. Дамба и секретарь Центрального Комитета Коммунистической партии Советского Союза М. А. Суслов.

ПАРТИЙНАЯ ЖИЗНЬ

О работе партийных организаций райцентра

Главное в партийно-организационной работе — это работа в массах, воздействие на массы, организация масс на борьбу за осуществление поставленных партией хозяйственно-политических задач.

Как первичные партийные организации предприятий и учреждений райцентра проводят партийно-организационную и массово-политическую работу, об этом подробно было рассказано на прошедшем на днях в РК КПСС совещании секретарей партийных организаций по обмену опытом работы парторганизаций.

Правильно строят свою работу первичные парторганизации Ларьякского рыбучастка (секретарь тов. Бутакова) и райбольницы (секретарь тов. Озолина). Эти партийные организации строят всю организационно-партийную и партийно-политическую работу, увязывая с практическими задачами предприятия и учреждения, а также в целом района.

Здесь регулярно планируется работа и проводятся партийные собрания. Большая часть здесь проводится открытых собраний, на которые приглашается беспартийный актив из рабочих и рядовых работников, коммунисты принимают активное участие в обсуждении всех вопросов. На собраниях обсуждаются больше свои вопросы из жизни и работы предприятия и учреждения.

Секретарь парторганизации тов. Бутакова хорошо знает не только переднников рыбучастка, а всех рабочих, где кто как работает на засольных пунктах, в строительных бригадах, их нужды и запросы.

Партийная организация райбольницы всю работу проводит в полной согласованности с администрацией, с профсоюзной и комсомольской организациями, что положительно сказывается на работе районной больницы. В этом коллективе все коммунисты и комсомольцы и большая часть беспартийных товарищей охвачены политической учебой, проводится техминимум по повышению головой квалификации среднего и младшего медперсонала. Для коллектива регулярно читаются доклады и беседы по вопросам внешней и внутренней политики и т. д. За 1957 год, например, проведено 14 бесед и докладов.

К сожалению, не все партийные организации так строят свою работу. Крайне неудовлетворительно поставлена организационно-партийная и партийно-политическая работа в территориальной парторганизации (секретарь тов. Палкин). Здесь не всегда работа парторганизации планируется, собрания проводятся нерегулярно, на них обсуждаются обычно решения вышестоящих партийных органов, а свои вопросы не выдвигаются. Несмотря на то, что в эту партийную организацию входит работники таких учреждений как сельского Совета, Дома культуры, лесничества, однако партийная организация не интересуется работой этих организаций и коммунистов.

За последнее время совершенно прекратили работу на своих участках агитаторы, но и это не тревожит партийную организацию. Отдельные коммунисты не учатся, не выполняют партийных поручений, а партийная организация не потребовала от них этого. Плохо осуществляет парторганизация руководство комсомольской организацией в ещё хуже интересуется работой профсоюзных организаций и групп.

За плохую постановку агитационно-массовой работы бюро РК КПСС строго наказало тов. Палкина, но до сих пор он не сделал соответствующего вывода и положение дел не поправил.

Слабо поставлена работа в партийных организациях финансовских работников (секретарь тов. Суслинов) и райконторы связи (секретарь тов. Савин). В работе парторганизации райконторы связи зачастую нет согласованности с административной, иногда здесь со стороны начальника райконторы связи тов. Питухина и руководства проявляются методы администрирования, он не считается с решениями профсоюзной и комсомольской организаций, а парторганизация с этим смирилась. Недостаточно осуществляется контроль и оказывается помощь в работе профсоюзной и комсомольской организаций. Серьезные недостатки допускаются в руководстве совсоревнованием.

Парторганизация финансовских работников за 1957 год не обсудила на своём собрании ни одного вопроса, касающегося непосредственно работы госбанка и сбербассы. Здесь совершенно не работает профсоюзная организация, а парторганизация этого не замечает.

Такое состояние работы партийных организаций не может быть терпимым. Задача состоит в том, чтобы улучшить всю организационно-партийную и партийно-политическую работу и направить её на то, чтобы она способствовала досрочному выполнению заданий 1957 года.

Среди трудящихся нашего района широко развернулось социалистическое соревнование за достойную встречу 40-й годовщины Великой Октябрьской социалистической революции, улучшение организационно-партийной и партийно-политической работы будет способствовать выполнению взятых обязательств в честь 40-летия Великого Октября.

Строго соблюдать социалистическую законность

На последние годы ЦК КПСС осуществлено ряд мероприятий, направленных на укрепление советской законности, на строгое соблюдение прав граждан, гарантированных им Конституцией СССР.

XX съезд КПСС, одобрив эти мероприятия, обязал все партийные и советские органы и впредь бдительно стоять на страже законности, решительно и сурово пресекать проявления беззакония, произвола, нарушения социалистического правопорядка.

Всё это настоятельно требует улучшения работы всех государственных органов и общественных организаций по разрешению жалоб и заявлений трудящихся.

Поступающие в советские учреждения и предприятия жалобы и заявления граждан зачастую свидетельствуют не только о нарушении их личных интересов и прав, но и о нарушениях законов, затрагивающих интересы государственных и общественных организаций.

Поэтому своевременное и правильное разрешение жалоб и заявлений и устранение причин порождающих их, является одной из основных форм как защиты прав граждан, так и улучшения работы советского аппарата.

Советский человек не может равнодушно смотреть на проявление волокиты, бюрократизма, тем более на прямое нарушение закона. Он обращается к соответствующим государственным органам и общественным организациям с жалобами и заявлениями для устранения этих нарушений. В этом случае должностные лица государственных и общественных предприятий и организаций обязаны немедленно реагировать на нарушения законов с тем, чтобы устранить их.

Однако отдельные руководители государственных и общественных организаций не выполняют эти требования. В районе ещё немало имеется фактов бюрократизма в деле рассмотрения жалоб и заявлений трудящихся, систематизирующих о нарушении законности.

Гражданин И. Скрятников являясь членом рыбартели «Красное знамя», в 1956 году выбыл из колхоза, но окончательный расчет ему не был выдан. Скрятников обратился с жалобой в райпрокуратуру. Председателю колхоза тов. Попосельцеву было написано «Красное знамя» отослал положительное по выражению капусты. Рассказал, что только от продажи капусты в 1956 году колхоз получил 11 тыс. рублей дохода. Далее тов. Рыков остановился на том, что обе артели располагают большими возможностями для выращивания картофеля, овощей и зерновых культур. Но пока что на развитие полеводства уделяется мало внимания.

Активное участие в собеседовании приняли слушатель тт. Батурин, Жилин и другие.

После собеседования слушатели в своих выступлениях подвели итоги работы кружка, вскрыли недостатки и внесли много ценных предложений по улучшению работы в будущем году.

Большинство товарищей изъявили желание в будущем году продолжать учиться в кружке конкретной экономики.

В кружке конкретной экономики

Заканчивается учебный год в системе партийного просвещения. Во многих политкружках и кружках низовой политучебы закончили занятия.

Состоялось итоговое занятие в кружке конкретной экономики при кабинете политпросвещения РК КПСС. На занятии обсуждались темы: «Анализ хозяйственной деятельности рыбартелей имени Микояна и «Красное знамя». Собеседование показало, что слушатели активно и всесторонне освоили всю деятельность двух рыбартелей, выявили их главные недостатки, ознакомились с приемами руководства ими.

Анализ хозяйственной деятельности показывают, что результаты работы за истекший год разные. Так, рыбартель им. Микояна получила доходов на 93 тыс. рублей больше против предыдущего года, а в артели «Красное знамя» доходы на 30 тысяч снизились. В артели имени Микояна произведено гораздо меньше затрат, например, на производство одного центнера рыбы, или обработку одного гектара земли. Поэтому здесь стоимость трудодня составила 16 рублей, а в артели «Красное знамя» — 9 рублей 50 копеек.

Тов. Семенов глубоко осветил вопрос как в той и в другой артели организован труд на рыбодобыче. Остановился почему низка производительность труда. Указал на такие недостатки, что здесь не обкладываются новые угодья, не ведётся очистка рек.

Тов. Рыков по рыбартели

Отъезд из Москвы правительственной делегации МНР

16 мая из Москвы на родину отбыла правительственная делегация Монгольской Народной Республики, находившаяся в Советском Союзе в урегулированном визитом по приглашению Советского правительства.

На Внуковском аэродроме, украшенном государственными флагами МНР и СССР правительственную делегацию Монголии провожали руководители Коммунистической партии и Советского правительства.

Глава правительственной делегации МНР Ю. Цеденбал произнёс перед микрофоном речь.

(ТАСС).

Редактор Е. АРТЮХОВА.

г. Ларьяк, типография Полиграфиздата Тюменского областного управления культуры Тираж 965 экз. Заказ 76

Пролетарии всех стран, соединяйтесь!

ЛЕНИНСКОЕ ЗНАМЯ

Орган Ларьякского райкома КПСС и районного Совета депутатов трудящихся, Тюменской области

Год издания 11-й
№ 40 (1192)
ЧЕТВЕРГ
23
МАЯ
1957 г.
Цена 10 коп.

Каждый руководитель обязан проводить политическую работу среди трудящихся

Устав Коммунистической партии Советского Союза обязывает члена партии повседневно укреплять связь с массами, своевременно откликаться на запросы и нужды трудящихся, разъяснять массам сущность политики и решений партии.

Коммунист должен постоянно обогащаться с массами, выступать с докладами и проводить беседы по собственному побуждению.

После XX съезда Коммунистической партии во многих первичных партийных организациях заметно улучшилась политическая работа среди трудящихся. Районный партийно-советский актив стал чаще встречаться с колхозниками, рабочими и населением, разъяснял им решения партии и правительства, вопросы происходящих событий в нашей стране и за рубежом. Улучшение связи с массами стало больше способствовать решению перспективных вопросов развития экономики и культуры района.

К сожалению приходится констатировать факты, когда в ряде первичных партийных организаций политической работой среди трудящихся занимаются по датам красного календаря или в период проведения массовых мероприятий, как выборы. Так, в первичной партийной организации И-Вартовского райсоюза (секретарь тов. Соколов), коммунисты директор райсоюза тов. Хозяинов, главный инженер тов. Захаров ни разу на протяжении пяти месяцев текущего года не выступили с докладами на политическую или производственную тему перед рабочими-неорганизованными рабочими. С рабочими беседуют только в кабинете, в официальном тоне. Они не знают запросов и нужд трудящихся, в более того их трудовых дел.

Отрыв от трудящихся масс, незнание положения дел на местах всегда приводит к серьезным промахам и недостаткам в работе. Этой «болезнью» страдает И-Вартовский райсоюз на протяжении ряда лет, принося большие убытки государству. Первичная партийная организация оказалась бессильной перед руководителями коммунистами, превратившимися в кабинетных руководителей.

Очень редко выступают по собственному желанию с обстоятельными докладами и лекциями в своих коллективах и перед населением заведующие отделами исполкомы райсовета т. т. Ситников, Титаева, Нечкина и др.

В настоящее время среди трудящихся нашего района развернулась деятельная подготовка к празднованию 40-й годовщины Великой Октябрьской социалистической революции, каждый национальному населению района свободную и зажиточную жизнь. Работникам исполкома райсовета пора бы рассказывать народу о их прошлом, о том, что дала им Советская власть и Коммунистическая партия, а также и о перспективах развития экономики и культуры района на ближайшее будущее. Они повременному высказывают в командировки вообще и мало занимаются конкретными делами, а в отделах допускается низкое не организованная волокита с разбором жалоб и заявлений трудящихся. Многие депутаты райсовета и сельских Советов с момента выборов не встречались со своими избирателями.

Секретарю первичной партийной организации тов. Ситникову следует потребовать от коммунистов дальнейшего совершенствования работы советского аппарата, постоянной их связи с массами, разъяснения

Подвели итоги работы кружка

В нынешнем учебном году кружок политической экономии при Ларьякской средней школе продолжал изучение раздела капитализма. В течение учебного года изучены темы: национальный доход, воспроизводство общественного капитала, экономические кризисы, общий кризис капитализма, углубление общего кризиса капитализма после второй мировой войны и др.

Кроме того изучались материалы VI сессии Верховного Совета СССР, тезисы доклада т. Хрущева о дальнейшем усовершенствовании управления промышленностью и строительством и другие.

Изучение этих тем вызвало большой интерес у слушателей кружка, поэтому их активность при проведении собеседований и вооружение новыми знаниями.

На днях состоялось итоговое занятие по теме: общий кризис капитализма. Оно показало, что большинство слушателей неплохо усвоили изучаемый материал и приняли активное участие в собеседовании.

Слушательница тов. Демина характеризуя общий кризис в своем выступлении коротко рассказала о характерных чертах общего кризиса, используя положения В. И. Ленина о кризисах, указала эту тему с Октябрьской социалистической революцией и ее международным значением.

Тов. Болтаева остановилась на вопросе о политическом кризисе в период войн и революций.

Обстоятельно ответил вопрос углубление общего кризиса капитализма после второй мировой войны слушатель кружка тов. Питухин. Он остановился на образовании двух лагерей мировой системы — капиталистического и социалистического, особенно подчеркнул значение укрепления социалистического лагеря — лагеря мира и демократии. Затем рассказал об образовании двух рынков на мировой арене. Всё свое выступление увязал с современной международной обстановкой, с современной национально-освободительной борьбой в колониальных и зависимых странах.

С дополнением по этому же вопросу выступила тов. Мазикова. Она говорит об усиливающихся противоречиях между самими капиталистическими странами в настоящее время, в частности, между Англией и США на Ближнем и Среднем Востоке.

Тов. Дементьева выступила по вопросу о роли коммунистических партий и национально-освободительной борьбе и рассказал о соотношении удельного веса экспорта стран на мировом рынке.

Учительница т. Бабкина осветила вопрос об усилении эксплуатации в колониальных и зависимых странах со стороны сильных капиталистических стран и рост борьбы народов этих стран за свою независимость.

Большинство слушателей в течение всего учебного года серьёзно работали над изучением политической экономии. Такие товарищи как Демина, Питухин, Болтаева, Мазикова аккуратно посещали занятия, хорошо к ним готовились, имели конспекты, активно выступали на собеседованиях, помимо учебника привлекали работы В. И. Ленина и другую литературу, указывали с современным международным положением.

Наряду с положительными сторонами в работе кружка и отдельных слушателей имелись и недостатки. Не все товарищи серьёзно относились в течение учебного года к повышению своего политического уровня. Отдельные из них допускали пропуски занятий, плохо к ним готовились и не участвовали в собеседованиях, а тов. Дроздова, имея все возможности заниматься, занятия совсем не стала посещать.

Занятия по разделу капитализма закончены. Большинство слушателей изъявили желание в будущем учебном году продолжать изучение политической экономии по разделу социализма.

И. Кочушкин,
пропагандист кружка.

Занятия закончены

Впервые в этом году при райпотребсоюзе работал кружок конкретной экономики.

С большим интересом проходили занятия по темам: устав, организация и структура потребительской кооперации, борьба за экономию средств и снижение издержек обращения, повышение рентабельности торговых организаций района, учет спроса населения и правильное распределение товаров и другие.

Доклады делали товарищи, хорошо знающие вопросы торговли вообще и работу торговых организаций района. Большинство занятий проходило в форме собеседований, в которых слушатели принимали активное участие.

Итоговое занятие проходило по теме: «Планирование товарооборота и распределение товаров в системе райпотребсоюза». Собеседование прошло при активном обсуждении этого вопроса. Тов. Самарин на конкретных примерах рассказал о фактах неправильного распределения и завоза товаров особенно в глубинные пункты, а также обратил особое внимание на то, чтобы не допустить этих ошибок при завозе и распределении товаров в этом году. Выступление тов. Самарина дополнили другие слушатели.

После собеседования слушатели подвели итоги работы кружка и пожелали продолжать учиться в будущем учебном году в этом же кружке.

Вечер вопросов и ответов

18 мая в Доме культуры состоялся вечер вопросов и ответов на медицинские темы.

Вечер был организован по инициативе райбольницы и Дома культуры. Задолго до проведения вечера были вывешены объявления о проведении такого вечера и ящики, в которые трудящиеся опускали интересующие их вопросы.

Вечер прошел с большим интересом. Вопросы задавались на различные темы о разнообразных заболеваниях и методах их предупреждения и лечения.

Особенно был интересный вопрос об операциях на сердце, на который главврач тов. Хайстинов дал исчерпывающий ответ. С большим вниманием присутствующие слушали ответы тов. Хайстинова отчего бывает грыжа и как она лечится и другие вопросы.

Врач тов. Евстигнеев подробно ответил на вопросы: что такое тайфорт и как эта болезнь лечится, о болотной болезни и отчего бывают разрыв сердца и другие.

Всесторонние ответы на вопросы что такое брюшной тиф и чем вреден алкоголь были даны врачом тов. Жилиным.

Врач тов. Погорельская отвечала на многие вопросы о женских заболеваниях, о последствиях абортов.

Все врачи были хорошо подготовлены к ответам на задаваемые им вопросы. Поэтому они просто и доходчиво рассказали на интересующие вопросы трудящихся. Всего было задано 35 вопросов и на все были даны ответы.

Вечер вопросов и ответов длился в течение двух часов. Все присутствующие остались очень довольны этим мероприятием и выразили желание, чтобы такие вечера проводились чаще и на другие темы.

Читательская конференция

По инициативе районной библиотеки совместно со школой 12 мая в помещении Ларьякской средней школы состоялась читательская конференция на тему: «О коммунистическом воспитании детей в семье», в которой приняли участие родители и учителя.

С большим интересом родители прослушали доклад инспектора райсно Ф. Ромазановой о коммунистическом воспитании детей в семье и об авторитете родителей.

Затем выступила родительница М. Ц. Сапина. Своё выступление она посвятила воспитанию и привитию трудовых навыков детям в семье.

О воспитании дисциплины и поведении детей рассказала М. Л. Болтаева, а тов. Гуляева остановилась на воспитании воли и характера детей в семье.

Такая конференция дала очень много полезного для родителей в вопросах воспитания детей в семье.

Политический обзор

Совсем на днях чехословацкая газета «Руде право» справедливо отметила: не проходит и недели, чтобы в международной жизни не произошло потверждающего миролюбие Советского Союза, его стремление предотвратить угрозу новой войны и сделать все от него зависящее для укрепления мира. Среди таких событий важное место занимают обращение Верховного Совета СССР к парламентам Соединенных Штатов Америки и Великобритании о прекращении испытаний атомного оружия и беседа Н. С. Хрущева с редактором американской газеты «Нью-Йорк таймс» Кингледжем.

Широко известно, что наша страна уже давно добивается прекращения гонки вооружений. Однако эта гонка не приостановлена до сих пор, а испытания атомного оружия продолжаются. Депутаты Верховного Совета СССР выразили озабоченность по этому поводу. А закончившаяся 10 мая сельная сессия Верховного Совета СССР приняла обращение к парламентам США и Великобритании. В создавшейся международной обстановке, говорится в обращении, парламенты СССР, США и Великобритании «должны проявить самое высокое понимание лежащей на них ответственности за судьбы всеобщего мира, за предотвращение опасности, грозящей человечеству». Верховный Совет СССР призывает парламенты США и Великобритании содействовать соглашению между правительствами тех государств и нашей страны «о немедленном прекращении испытательных взрывов атомных и водородных бомб». Верховный Совет СССР предложил создать межпарламентский комитет трех государств для обмена мнениями о возможных путях, ведущих к прекращению испытаний оружия массового уничтожения и к его запрещению.

Простые люди и представители передовых общественных организаций во всем мире расценивают обращение Верховного Совета СССР как важное предложение способствующее улучшению международной обстановки.

Многочисленные отклики зарубежом вызвала опубликованная в центральных советских газетах 14 мая беседа Н. С. Хрущева с редактором американской газеты «Нью-Йорк таймс». Отвечая на вопросы редактора, Н. С. Хрущев, в частности, сказал, что нынешняя международная напряженность в конце концов сводится главным образом к отношениям между двумя великими странами — Советским Союзом и Соединенными Штатами Америки. И что нет таких вопросов, по которым СССР и США не могли бы договориться. Вместе с тем тов. Хрущев указал, что среди американских деятелей есть безответственные люди, ведущие ряд своих эгоистических дел авантюристическую политику, которую они называют политикой «на грани войны», «политикой силы». Но такая политика противоречит интересам народов, и тем самым американского. Тов. Хрущев показал, что и противнике «политике на грани войны» наша страна проводит политику укрепления мира.

Значение миролюбивой политики нашей страны тем более велико, что она совпадает с внешнеполитической линией всех стран социалистического лагеря. Одним из свидетельств этого служат итоги закончившихся 15 мая в Москве переговоров между представителями Советского Союза и Монгольской Народной Республикой. (МИР).

Переговоры продемонстрировали единство взглядов правительств обеих стран в оценке современной международной обстановки. Об правительства, как указывается в совместном советско-монгольском заявлении, считают, что одной из главных причин международной напряженности являются попрные действия агрессивных кругов США против социалистических стран. Заявление напоминает, что великое содружество народов социалистических стран является несокрушимым оплотом мира и подчеркивает важность дальнейшего развития советско-монгольской дружбы и сотрудничества. МИР, благодаря этой дружбе и помощи со стороны СССР, превратилась из отсталой страны в независимое народно-демократическое государство.

Советское правительство, на повестку пожелания правительства МНР, решило оказать дополнительную помощь монгольскому народу в осуществлении программы дальнейшего развития народного хозяйства. Советское правительство согласилось предоставить в ближайшие три года по ставкам значительного количества сельскохозяйственных машин и оказать МНР помощь в строительстве ряда промышленных предприятий. Для оплаты поставляемого из СССР оборудования, машин и материалов наша страна предоставит правительству МНР кредит в размере 200 миллионов рублей.

Итоги советско-монгольских переговоров, как и ранее состоявшихся в Москве переговоры наших представителей с делегациями других государств народной демократии, показали о крепнущей сплоченности стран социалистического лагеря и их единстве в борьбе за построение коммунистического общества и за упрочение мира и международной безопасности.

П. Гришин.

Редактор Е. АРТЮХОВА.

с. Ларьяк, типография Полиграфиздата Тюменского областного управления культуры Тираж 805 экз. Заказ 78

(Пролетарии всех стран, соединяйтесь!)

ЛЕНИНСКОЕ ЗНАМЯ

Орган Ларьякского райкома КПСС и районного Совета депутатов трудящихся, Тюменской области

Год издания 19-й
№ 41 (1193)
ВОСКРЕСЕНЬЕ
26
МАЯ
1957 г.
Цена 10 коп.

Труженики района! Шире развертывайте социалистическое соревнование в честь 40-й годовщины Великой Октябрьской социалистической революции, боритесь за досрочное выполнение государственных планов 1957 года!

Организованно провести перевод скота на пастбищное содержание

Период пастбищного содержания скота является наиболее благоприятным временем для развития животноводства и повышения его продуктивности. В этот период при правильной организации нагула и откорма скота колхозы могут получать свыше 60 процентов годового надоя молока, наибольшую прибавку живого веса.

Наш район располагает обширными пастбищными угодьями, на которых при правильной организации летнего содержания можно значительно повысить надои молока и продуктивность всех животных.

В этом году при переводе скота на пастбищное содержание необходимо учитывать то, что как в сельхозартелях, так и многих рыбартелях последние весенние месяцы скот кормили недоброкачественными грубыми кормами, что привело к истощению животных, а в сельхозартели имени Калинина и рыбартели «Ударник 2-й пятилетки» в результате этого допущен падеж. Кроме того за время стойлового содержания организм животных, в частности, желудочно-кишечный тракт приспособился для переработки и усвоения грубого сухого корма — сена, а в летнее время он переходит на сочный корм, поэтому период перехода со стойлового содержания на пастбищное, является самым ответственным для сохранения животноводства.

Правления колхозов, партийные организации, сельские Советы и специалисты сельского хозяйства обязаны сейчас принять срочные меры к тому, чтобы не допустить падежа. Надо организовать подкормку концентратами, изыскать необходимое количество дополнительных кормов.

Для правильной организации перевода животных на пастбищное содержание, необходимо очистить пастбища и разбить на участки, притом для пойного стада нужно не менее шести участков, для молодняка до шестимесячного возраста отводится ближние, лучшие участки, для нагульного скота — дальние.

Следует решительно избегать раннего выпаса молодняка до шестимесячного возраста в плохо укрытые от дождя и не защищенные от ветра лагери, так как это может вызвать массовое заболевание его. Нельзя также отводить для телят заболоченные участки, так как на них низкого качества трава, кроме того, они являются источником глистных заболеваний. Участки стравливаются поочередно в течение 5—7 дней.

В проведении этих мероприятий большую помощь колхозам обязаны оказать специалисты сельского хозяйства — ветеринарные и зоотехнические работники.

В настоящее время колхозы переводят скот на пастбищное содержание. Сейчас, когда травостой еще очень мал, необходимо организовать подкормку всего поголовья скота, чтобы не снижать его упитанности.

Особое внимание надо уделить подбору пастухов. Для этой работы следует выделять лучших колхозников, любящих эту работу, чтобы они знали правила выпаса дойного скота, чередовали пастбищные угодья, правильно использовали скармливание трав с пастбищ, давали возможность на использованных участках росту нового травостоя.

На местах выпаса нужно организовать дачу соли животным, водопой проводить из проточных водоёмов не менее трёх раз в день. На пастбищах необходимо построить, а где имеются отремонтировать, навесы и пригоны для укрытия животных в холодное время, для проведения дойки на местах, а также ночного отдыха с тем, чтобы не пригонять скот на ферму за несколько километров, а организовать в каждом колхозе круглосуточную пастьбу.

Получение высокой продуктивности зависит от правильной организации нагула скота. Поэтому уже сейчас нужно иметь полную разбивку скота на группы и особо выделить скот, который пойдет на забой. Летний нагул скота — крупный резерв увеличения производства мяса. Умело использовать благоприятные условия — значит дать стране дополнительно сотни тонн мяса, молока высокого качества.

Долг работников животноводства — всемерно использовать благоприятные условия лета для повышения продуктивности животноводства.

Памятник В. И. Ленину в заволжском селе

В заволжском селе большая Глушица (Куйбышевская область) воздвигнут памятник В. И. Ленину. Двухметровая скульптура великого вождя установлена на площади Революции в центре села. На этой же площади сооружен обелиск на братской могиле, в которой похоронены герои гражданской войны.

(ТАСС).

По нашему району

Приступили к полевым работам

В рыбартели имени Микояна приступили к весновспашке. За первые дни здесь вспахано 3 гектара, в том числе один гектар целины. Члены полеводческой бригады ведут подготовку участков к посадке овощей и картофеля.

В сельхозартели им. Калинина вспахано 6 гектаров и три гектара посеяно овса. Десять гектаров подготовлено земли в сельхозартели «Новая жизнь». Ведут весновспашку в рыбартелях «Красное знамя» «Красная звезда» и др.

Майское задание выполнили

Передовые рыбаки Пут-Югской рыболовецкой бригады рыбартели «Красная звезда» за последнюю декаду мая усилили темпы рыбодобычи и досрочно справились с выполнением установленного задания.

Алексей Степанович Сигильетов — один из опытнейших рыбаков этой бригады, выловил 12 центнеров, вместо 6 центнеров по плану. Иван Чумин и Андрей Сигильетов добыли по 10 центнеров каждый, Николай и Константин Натускины — по 9 центнеров.

Все они продолжают вести лов сверх установленного задания.

Благоустройство в Ларьяке

В Ларьяке развернулись работы по благоустройству райцентра. Силами общественности проведено два воскресника по очистке рощи. Сейчас ведутся работы по доставке материала для того, чтобы её огородить, сделать лавочки для сидений, благоустроить так, чтобы роща стала центром для культурного отдыха трудящихся.

В эти дни активно включились в работу по озеленению села. Коллективы рабочих и служащих предприятий и учреждений организованно на катерах выезжали за саженцами и производят посадку деревьев.

Около ста саженцев посадили учащиеся Ларьякской средней школы. Производят озеленение своих учреждений райбольница, госбанк, райрыболовпотребсоюз, райбиблиотека и другие.

Кроме того заканчивается строительство здания для электростанции. Ларьякский рыбкооп и райрыболовпотребсоюз проводят капитальный ремонт общежитий, ремонтируют и строят новые ограды около магазинов и столовой.

По родной стране



Белгородская область. Преподаватель Грайворонской средней школы имени Энгельса П. В. Максимов на протяжении тридцати лет приобрел десять тысяч книг. В его личной библиотеке имеются полные собрания сочинений классиков, большое количество философской, исторической и художественной литературы.

На снимке: П. В. Максимов приобретает литературу в магазине Грайворонского книготорга. Справа — продавец Е. Д. Клименко.

В Казахстане поднято ещё полмиллиона гектаров целины

Колхозы и совхозы Казахской ССР продолжают освоение целинных и залежных земель. К вспаханным начиная с 1954 года 20 миллионам гектаров новых земель в текущем году прибавилось ещё 500 тысяч гектаров. Подъём целины продолжается. Труженики полей республики намечали освоить в этом году не менее миллиона гектаров новых целинных и залежных массивов.

(ТАСС).

Михайловский горнорудный комбинат

Началась подготовка к освоению крупнейшего месторождения железных руд Курской магнитной аномалии, открытого и разведанного вблизи села Михайловки (Курская область). Большие запасы исключительно богатой руды, залегающей на небольшой глубине, позволили запроектировать здесь сооружение мощного горнорудного комбината.

Стройки первой очереди Михайловского горнорудного предприятия намечено завершить в ближайшие полтора — два года. В 1959 году он должен дать дешевое сырьё для металлургических заводов Липецка и Тулы.

(ТАСС).

Подготовка к заполнению Бухтарминского водохранилища

Все ближе день, когда Иртыш, преостановленный ботенной плотиной Бухтарминской ГЭС (Восточно-Казахстанская область), начнет заполнять огромное водохранилище нового гидроузла. Оно займет свыше 500 тысяч гектаров. Идет подготовка ложа будущего водохранилища. Из зоны затопления вывезена первая тысяча домов колхозов и совхозов. Начато перебазирование районных учреждений из села Бухтармы и рабочий посёлок Серебрянка, куда перенесён административный центр Бухтарминского района. Сооружается новый участок государственной автомагистрали «Восточное кольцо».

(ТАСС).

Три урожая кормовых культур с одной площади

В Львовской области идёт косовица озимой ржи и пшеницы на зелёный корм. Освобождающиеся площади колхозы используют для увеличения производства кормов. Сельхозартели Сокальского района после ржи в пшеницы сеют кукурузу, которую силосуют в конце июля, а затем освободившиеся участки засевают гречихой. Даже в самые неблагоприятные годы это приносит с одного гектара свыше 400 центнеров зелёного корма.

Ещё больше корма с гектара получают колхозы Ново-Милятинского района. Под покров ржи и пшеницы они ранней весной высевают клевер. В мае пшеницу и рожь скашивают, клевер начинает буйно развиваться. В середине июня производится первый укос, в августе второй укос, а затем до глубокой осени по клеверу выпасают коров.

Растёт экономика и культура района

Приближается знаменательная дата — 40-летие Великой Октябрьской социалистической революции, которая впервые в истории человечества освободила ранее угнетенных народы Севера ханты и манси и сделала их свободными и равноправными.

Прошедшие 40 лет для трудящихся нашего района явились годами напряженного труда. Благодаря повседневной заботе Коммунистической партии и Советского правительства национальное население перестроило свою жизнь на новых началах. Там, где шумела глухая тайга, выросли населенные пункты с рыбучастками, школами, медицинскими пунктами, культпросветучреждениями, кабинеты огромных успехов в хозяйственном и культурном строительстве.

Взять, например, главную отрасль в нашем районе—рыболовство. Какие большие изменения произошли в её развитии. Если раньше единственным средством передвижения был обласок, облов преимущественно дер-жанчиками и малоуловистыми снастями, а добытую рыбу все пускали в засол, то сейчас в 10 рыбартелях района для добычи рыбы приобретены 6 моторных, в каждой артели имеется по два—три мотора Л—6 и др.

Рыбаки обеспечиваются в достаточном количестве орудиями лова такими как капроновые сети. По линии рыболовов в Кондинах, Б-Ларьяке, Октябрьске, Ларьяме, Тархово и других построены морозильные камеры. Рыбаюк располагает достаточным количеством самоходного и несамоходного флота для транспортировки выловленной рыбы.

По линии государства организуются крупные ассигнования по расчистку и устройство рыбоугодий. Высоко оплачивается и труд рыбаков-колхозников. Значительно повышены цены на свежую и свежемороженую рыбу, введена дополнительная оплата за сверхплановый улов. Все это способствует систематому увеличению улова рыбы. Если в 1931 году улов рыбы по району взять за сто процентов, то за 1956 год он составил 277 процентов, т. е. увеличился почти в три раза. По пятилетним данным за 25 лет рыбаками-колхозниками сдано государству около 380 тысяч центнеров рыбы.

Большое развитие получил у нас пушной промысел. Пушные богатства района ежегодно пополняются новыми видами ценных зверьков. Вот уже несколько лет высаживаются в Кормаковском и К-Еганском сельсоветах наиболее ценный зверек—баргузинский соболь, хорошо приживающийся к местным условиям. Все это позволяет ежегодно увеличивать добычу и сдачу пушнины. По сравнению с 1931 годом сдача пушнины в 1956 году увеличилась почти в 9 раз.

Благодаря повседневной помощи партии и государства в национальных колхозах района внедряется развитие многоотраслевого хозяйства. За последние пять лет значительное развитие получило клеточное звероводство, которое ежегодно дает большие доходы колхозам. Только за 1956 год колхозы получили доходов около миллиона рублей. Теперь все колхозы становятся многоотраслевыми хозяйствами. В них развивается помимо рыболовства и пушных животноводство, пчеловодство, звероводство и другие отрасли. Раньше земледелие в нашем районе считалось невозможным, сейчас же у нас не только возделываются картофель, но всевозможные овощи и зерновые культуры.

Характерным является тот факт, что местное национальное население стало заниматься развитием индивидуального огородничества, выращиванием картофеля и овощей.

Развитие многоотраслевого хозяйства колхозов позволило значительно увеличить общие доходы колхозов и повысить материальное благосостояние колхозников. Только за 1956 год по сравнению с 1955 годом доходы увеличились более чем на два миллиона рублей. Доход на одно хозяйство в среднем за год составляет около девяти тысяч рублей.

Экономическое развитие нашего района и последовательное проведение в жизнь ленинской национальной политики привели к коренному изменению материальной обеспеченности, культуры и быта. Коренное население перешло на оседлость. Только за последние пять лет в районе построено 198 домов для колхозников-ханты, за счёт государства на строительство которых, израсходовано около миллиона рублей.

Неизмеримо выросла сеть социально-культурных учреждений. На территории района работает средняя школа в селе Ларьяке. В 1957—1958 г. начнет работать Н-Вартовская средняя школа. Кроме того дети обучаются в 8-х семилетних и 14 начальных школах, с общим количеством школьник. учащихся. На нужды народного образования с каждым годом увеличиваются ассигнования. Дети ханты находятся на полном государственном обеспечении — живут в интернатах.

Политическому и культурному росту населения способствует из года в год растущая сеть культпросветучреждений. Теперь нет такого колхоза, где бы не было избы-читальни, клуба или библиотеки.

Очень разительные перемены произошли в здравоохранении. Если раньше на территории района не было ни одного медицинского учреждения, то сейчас работает четыре врачебных участка и 22 медпункта, которые обслуживают 6 врачей и 56 человек среднего медицинского персонала. По линии государства отпускаются крупные суммы средств на охрану здоровья трудящихся.

Задача состоит в том, чтобы первичные партийные организации, актив на основе разъяснения решений XX съезда КПСС и последующих решений партии и правительства мобилизовали колхозников, работников рыбной и лесной промышленности на то, чтобы еще более полнее использовали природно-климатические условия, богатства и местные возможности для дальнейшего развития рыбной и лесной промышленности, подъема общественного хозяйства колхозов и материального благосостояния трудящихся.

Трудящиеся нашего района включились в социалистическое соревнование в честь 40-й годовщины Великого Октября, должны сделать всё необходимое, чтобы с честью выполнить взятые обязательства по досрочному выполнению государственных планов 1957 г.

Н. Кириков.
Секретарь РК КПСС.

Последний звонок

24 мая нарядно одетые учащиеся Ларьякской средней школы собрались на торжественную линейку. Напротив десятиклассников выстроились с букетами цветов в руках первоклассники.

В полной тишине секретарь педагогического совета Людмила Алексеевна Бабушкина зачитала решение педагогического совета о допуске учащихся десятого класса к экзаменам на аттестат зрелости.

С приветственным словом к ним обратилась десятиклассникам обратилась ученица первого класса Тамара Десятерик. Она от всех учащихся первых классов пожелала выпускникам успешно сдать экзамены и получить аттестат зрелости.

Когда Тамара закончила свою коротенькую речь, первоклассники подарили выпускникам по букету цветов.

С ответным словом выступила десятиклассница Илья Зайцева. В своем выступлении она сказала:

—Прошло десять лет с тех пор как мы впервые переступили порог школы. Впереди у нас новая жизнь. Мы от души благодарим наших учителей, которые воспитали нас, привили любовь к труду, интерес к знаниям.

Но вот наступает самый торжественный момент, раздается последний звонок. Десятиклассники расходятся, их места занимают ученики девятых классов.

Международный обзор

17 мая председатель Совета Министров СССР Н. А. Булганин направил главе французского правительства послание, в котором излагается точка зрения нашего правительства на некоторые важные международные вопросы и рассматриваются пути улучшения советско-французских отношений.

Как указывается в послании, сейчас наиболее отчетливо проявляются два противоположных направления в развитии международных отношений. С одной стороны, народы требуют от государственных деятелей не допустить роста военной опасности, содействовать ослаблению международной напряженности и укреплению мирного сотрудничества государств. С другой стороны, определенные силы стремятся до предела обострить международную обстановку, чтобы извлекать из этого для себя политические и материальные выгоды. Поэтому главный вопрос сейчас состоит в том, говорится в послании Н. А. Булганина, какое из этих двух направлений возобладает, сумеют ли государства на пути мирного сосуществования и сотрудничества или будет допущено дальнейшее обострение обстановки и над миром нависнет опасность смертоносной атомной войны».

Выразив убеждение Советского правительства, что в главном вопросе — о сохранении мира и недопущении возникновения новой войны — между государствами не должно быть расхождений, Н. А. Булганин подчеркнул: особенно важно, чтобы великие державы проявили готовность к установлению между собой отношений взаимного доверия и к сотрудничеству в мирном разрешении спорных вопросов».

Далее в послании разбираются важнейшие международные спорные вопросы и указываются конкретные пути их разрешения. В частности, в нем отмечается, что вопрос о европейской безопасности можно решить только путем устранения иностранного влияния Европы на военные группировки. Глава Советского правительства указывает и на неотложную необходимость решения вопроса о разоружении, ибо гонка вооружений, особенно атомных, угрожающим образом ухудшает международную обстановку и влечет за собой рост военных расходов, которые тяжелым грузом ложат на экономику стран и возлагают непосильное бремя на плечи народов.

Остановившись затем на возможных путях урегулирования опасного положения на Ближнем Востоке и положения в Алжире, где Франция уже в течение долгого времени ведет вооруженную борьбу против национально-освободительного движения алжирского народа, Н. А. Булганин в своем послании подробно осветил вопросы развития непосредственно франко-советских отношений. В послании указывается на полезность советско-французских культурных связей, на важность установления более широких торговых отношений, предлагается сотрудничество в области использования атомной энергии в мирных целях. «Стремление наших народов к всестороннему сотрудничеству и крепкой дружбе огромно,—говорится в заключительной части послания. — Не приходится сомневаться, что такое сотрудничество между СССР и Францией нашего поколения было бы встречено с одобрением на только советским и французским народами».

Предложения, содержащиеся в послании главы Советского правительства, встречают поддержку широких слоёв французского населения. Как заявляет газета «Юманите», послание Н. А. Булганина может и должно явиться поддержкой для всех тех во Франции, которые борются за политику мира и справедливости отвечающую национальным интересам страны.

Следует отметить, что в настоящее время Франция стоит на краю финансовой катастрофы. Военная авантюра в Алжире и крупные расходы на вооружение опустошили французскую казну. Для покрытия расходов по государственному бюджету Франции недостает сейчас огромной суммы в 1600 миллиардов франков. Пытаясь найти выход из этого положения, французское правительство Ги Молле решило установить новые налоги на сумму 150 миллиардов франков и на 250 миллиардов франков сократить бюджетные расходы, причем не на военные цели, а на гражданские нужды. 21 мая при голосовании в национальном собрании Франции законопроекта о новых налогах правительство Ги Молле поставило вопрос о доверии. Большинством голосов депутаты, в том числе депутаты — коммунисты, отвергли законопроект и тем самым отказали правительству в доверии. В результате правительство Ги Молле вынуждено было подать в отставку.

Падение правительства Ги Молле является следствием того курса внутренней и внешней политики, которой оно проводило в последние месяцы.

Н. Чигирь.

Редактор Е. АРТЮХОВА.

г. Ларьяк, типография Полиграфиздата Тюменского областного управления культуры Тираж 965 экз. Заказ 60

Пролетарии всех стран, соединяйтесь!

ЛЕНИНСКОЕ ЗНАМЯ

Орган Ларьянского райкома КПСС и районного Совета депутатов трудящихся, Тюменской области

Год издания 18-й
№ 42 (1184)
ЧЕТВЕРГ
30
МАЯ
1957 г.
Цена 10 коп.

Полевые работы в рыбартели имени Микояна

Члены рыбартели имени Микояна дружно и организованно включились в проведение весенне-полевых работ.

За короткое время они провели весновспашку и 27 мая закончили посев овса на площади пяти гектаров. Сейчас колхозники приступили к посадке картофеля и овощей.

Международный день защиты детей

По предложению Международной демократической федерации женщин и призыву Всемирной демократической федерации молодежи в 1950 году был объявлен день первого июня — днем защиты детей. С тех пор этот день ежегодно отмечается во всех странах земного шара и стал днём борьбы за мир и счастье детей.

Как ласковая мать отдаёт своему ребёнку лучшее, что у неё есть, так и наша Родина не жалеет сил и средств на воспитание юных граждан. Лучшие педагоги воспитывают их в детских садах и школах. Опытные врачи оберегают здоровье. В детских библиотеках находят любимые книги, которые становятся друзьями и верными помощниками в учёбе.

В нашей стране, где власть находится в руках народа, забота о детях является государственным законом. У нас дети окружены любовью и лаской. Ежегодно затрачиваются большие суммы на строительство новых школ, детских садов, яслей, домов пионеров.

Советские дети растут здоровыми, жизнерадостными, образованными.

Следуя примеру Советского Союза и опираясь на его братскую помощь строят светлую жизнь для молодого поколения Китайская Народная Республика и другие страны народной демократии. Здесь делается все для того, чтобы обеспечить счастливую жизнь юного поколения.

Совершенно другое положение в капиталистических странах. Условия жизни детей трудящихся находятся здесь в непосредственной связи с последствиями гонки вооружений, осуществляемой империалистами. Гонка вооружений, разжигание военного психоза, социальная несправедливость огромной тяжестью ложатся на плечи миллионов детей. Во многих странах в широких масштабах применяется детский труд. Многие дети голодают, страдают от болезни и эпидемий, лишены возможности посещать школу, живут в плохих жилищных условиях.

Первого июня, в Международный день защиты детей, миллионы людей выразят свою волю к сохранению мира, потребуют разоружения, сокращения военных расходов, запрещения атомного и водородного оружия. Средства, затрачиваемые на гонку вооружений должны быть использованы на улучшение положения детей.

Великий пример Советского Союза и стран народной демократии, вставших на путь сокращения вооружения и вооруженных сил, настойчиво выступающих за упрочение мира во всем мире, вдохновляет сторонников мира на всем земном шаре.

Люди, думающие о будущем человеческого общества, хотят, чтобы отношения между народами, независимо от их социального строя основывались на принципах дружбы и сосуществования, а не на принципах агрессии и порабощения. Они уверены, что разногласия между различными государствами могут быть разрешены мирным путем.

Международный день защиты детей послужит делу ещё большего подъёма движения за мир и счастье молодого поколения. Все громче и увереннее прозвучат голоса поборников мира:

— Новой войне не бывать! Оградить детей от ужасов и бедствий войны, защитить мир во всем мире — таков долг всех честных людей.

Мир — народам! Жизнь и счастье — детям!

Тревога за будущее молодого поколения побуждает всех простых людей объединить свои усилия в борьбе за мир. Нельзя бороться за жизнь, здоровье и благополучие детей без усиления движения за мир. Все громче поэтому раздается призыв сотен миллионов сторонников мира против поджигателей новой войны, за запрещение атомного и других видов оружия массового уничтожения.

Ценный почин

Предприятия Омска в этом году своими силами сооружают 100 тысяч квадратных метров жилья. Кроме того, будет возведено много индивидуальных домов.

Некоторые заводы и фабрики впервые сооружают дома самостоятельно и испытывают острую нужду в механизмах. На помощь им пришли строительные организации. За счёт более рационального использования техники и уплотнения рабочего дня на своих площадках они высвобождают значительное количество механизмов и на договорных началах передают их коллективам, строящим дома своими силами.

Строительный трест № 49, начавший это полезное дело, высвободил для коллективных застройщиков 12 кранов, несколько бетона- и растворомешалок, бульдозеры и экскаваторы.

(ТАСС).

СВОДКА

о ходе выполнения плана рыбодобычи на 25 мая (в проц. к плану II квартала)

Наименование колхозов	проц. выпол.
По колхозам	
Им. Ворошилова	65,0
Им. Микояна	62,0
Им. Сталина	33,9
Им. Молотова	27,8
«Комсомолец»	25,0
«Красное знамя»	23,6
«Ударник 2-й пятилетки»	18,5
«Новая жизнь»	16,0
«Передовик»	15,0
«Красная звезда»	11,1
Им. Калинина	—
По рыбучасткам	
Б-Тарховский	81,0
Охтоурский	33,9
Ларьякский	20,0
Корликовский	19,0
Н-Вартовский	13,7
По району	29,4

Навстречу 40-летию Великого Октября

В связи с приближающейся 40-й годовщиной Великого Октября в районе проводятся вечера, посвященные этому историческому событию, читаются лекции и доклады.

17 мая в Доме культуры состоялся вечер, посвященный прошлому и настоящему Ларьякского района.

С докладом о историческом прошлом района выступил директор Ларьякской средней школы тов. Сухинин.

С большим интересом трудящиеся слушали тов. Сухинина, который подробно на конкретных примерах рассказал о жизни, быте и культуре народов ханты и манси до Великой Октябрьской социалистической революции.

Затем выступил секретарь РК КПСС тов. Кирилов с докладом — забота Коммунистической партии и Советского правительства о поднятии экономики и культуры народов Крайнего Севера.

После докладов выступил с воспоминаниями старейший житель-ханты, первый председатель туземсовета и Ларьякского районного исполнительного комитета, созданного после Октябрьской революции Сидор Федорович Сигильетов. Он рассказал, как на его глазах за годы советской власти преобразился район. Какие коренные изменения произошли за эти годы, как далеко шагнула вперед экономика и культура ранее угнетенных неграмотных народов ханты.

— Только Советская власть, Коммунистическая партия, — говорит Сидор Федорович, — сделала нас полноправными гражданами нашей великой Родины.

По родной стране



Иркутская область. Колхозники сельхозартели имени Маленкова Экирит-Булагатского района совместно с механизаторами Захальской МТС приступили к весенним полевым работам.

На снимке: механизаторы Захальской МТС на полях колхоза имени Маленкова.

По рекомендации колхозного ученого

Омский комбайносборочный завод начал изготовление комбайнов «Г—6» видоизменной конструкции — специально для полей Зауралья и Западной Сибири. Изменения были внесены колхозным ученым Т. С. Мальцевым.

Для улучшения проходимости и работы в ненастную погоду у комбайна делается сдвоенное переднее колесо, заднее — относится несколько в сторону для повышения устойчивости и более ровной работы ходовой. Уширяется рама комбайна, расчитанная на большую нагрузку. Более удобной делается площадка для штурвального.

Первая партия таких комбайнов будет работать на полях Зауралья.

(ТАСС).

Ульяновские автомобили

В текущем году Ульяновский автомобильный завод на 20 процентов увеличивает выпуск машин. Кроме «ГАЗ-69» в спрайный выпуск включена машина новой марки «УАЗ-450». Машина эта имеет цельно металлический кузов вагонного типа с передачей на все колеса.

На заводе сконструирована и проходит испытание ещё одна автомашина малой грузоподъёмностью до одной тонны. Это первый отечественный грузовой автомобиль, у которого кабина шофера расположена над мотором.

(ТАСС).

Авиахимическая борьба с вредителями лесов

В эти дни над лесами Сибири, Центральных и Северных областей можно видеть много самолётов. Они ведут авиахимическую борьбу с вредными для лесных культур насекомыми.

С воздуха уничтожается дубовая листовертка, сибирский шелкопряд, майский жук и другие вредители лесов.

В первую очередь опыливаются химикатами леса промышленного значения и рожи около городов.

В это лето с воздуха намечено опылить химикатами только в Российской Федерации около полумиллиона гектаров лесов.

(ТАСС).

На полях страны

Завершается весенний сев на полях Украины. Яровыми уже занято свыше 14,4 миллиона гектаров. Повсеместно поля покрылись зелеными всходами. Озимая пшеница вышла в трубку, колосится рожь.

На колхозных полях республики успешно завершается сев кукурузы. Посевы её заняли свыше 4,6 миллиона гектаров.

На десять дней раньше прошлогоднего завершили сев яровых культур колхозы Молдавии. Посевно полмиллиона гектаров кукурузы на зерно и зеленый корм, перевыполнен план сева подсолнечника, сахарной свеклы.

Завершен сев яровой пшеницы в Татарии. Колхозы засеяли этой культурой на 30 тыс. гектаров больше, чем предусмотрено планом.

За лучшую подготовку к новому учебному году

Хорошо подготовить каждую школу к новому учебному году — под таким лозунгом развёртывается социалистическое соревнование трудящихся городов и сёл. Движение в помощь школе стало традицией. Особый размах приобретает это движение в нынешнем году, когда весь советский народ готовится достойно встретить знаменательную дату — 40-летие Великого Октября.

В социалистическом соревновании за лучшую подготовку школ к новому учебному году от трудящихся союзных республик, городов и сёл Российской Федерации не отстают и северяне. Так, трудящиеся Эвенкийского национального округа, Красноярского края включились в это соревнование. Инициатором здесь выступил Тунгусско-Чунский район. Школы этого района ежегодно получают к началу занятий годовой запас дров, необходимые учебники, письменные принадлежности и наглядные пособия.

Силами общественности строятся и оборудуются школьные мастерские, спортивные залы и так далее.

Можно было бы много привести примеров как общественность помогает школам в подготовке школ к новому учебному году.

Наша область также включилась в соревнование. Областной Совет депутатов трудящихся учредил переходящее Красное знамя, которое будет вручаться районам за лучшую подготовку школ к новому учебному году.

Многие районы области активно включились в это соревнование. К сожалению, в нашем районе как сельские Советы, комсомольские и профсоюзные организации, а также и районо пока что находятся в стороне от этого важного мероприятия, проводимого по всей стране.

Так, в Ларьякской средней школе материальная и учебная база очень бедна. Правда кое-что силами учителей и учащихся в этом году сделано: оборудован физический кабинет, заложена основа химического кабинета, географической площадки, школьного сада, сделан палисадник, но наглядных пособий по всем предметам и для всех классов нехватает, нет спортивного зала и много другого.

Кроме того, в зданиях старой и новой школ и учительского общежития необходим капитальный ремонт. Всего нужно переложить или капитально отремонтировать 20 печей, на что потребуется 10 тысяч штук кирпича, необходимо произвести побелку и покраску всех помещений, отремонтировать мебель в школе, построить мастерскую по металлу, оранжерею-теплицу, времянки и т. д. Для школы требуется полторы—две тысячи кубометров дров годового запаса. Объём работ очень большой и одной школе без помощи общественности справиться к началу нового учебного года очень трудно.

Однако предприятия и учреждения райцентра работают сами по себе, а школа, в которой учатся дети работников этих организаций остаётся без всякого внимания и помощи ей не оказывается. Например, в 1956 году школа заключила договор с колхозом «Красная звезда» (д. Чехломей) о заготовке 300 кубометров дров. С трудом договорились с райрыболовпотребсоюзом о плавкоуте для вывозки дров, но привезли только 60 кубометров и больше РПС плавкоут не дал, оправдываясь занятостью его, хотя паузок стоял несколько дней свободный. Вот это называется помощь.

Нелучше получается и в этом году. Школа договорилась с бригадой сплавить лес на дрова из Чехломея, заключил договор, но районо (тов. Ситников) отказал школе в этом, так как показалось дорого. А те же люди, по той же цене заготовили дрова для райбольницы. Почему же для больницы оказалось недорого?

Трудно достать в торгующих организациях рыбсоюза и райрыболовпотребсоюза, например, ворвани, горючего, смолы и т. д. На решение этих хозяйственных вопросов уходит большая часть драгоценного времени, которую необходимо было бы использовать на улучшение учебно-воспитательной работы — ведь это основная цель работы школы.

Всюду в городах и сёлах над школами шефствуют предприятия, организации, колхозы. Они оказывают огромную помощь школам в ремонте, в заготовке топлива, в политехнизации учебного процесс. К сожалению, в Ларьяке шефством никто не занимается. Такие организации как рыбучасток, рыбкооп, райконтора связи при неоднократном обращении к ним, руководители этих организаций отвечают: «у нас нет техники», «нет средств, мало рабочей силы» и т. д. Но рыба в этом причина? Причина, повидимому, в том, что стать шефом, значит появятся новые заботы, дополнительная работа, куда спокойнее, когда нет шефства.

Подготовка школ района — дело не только школ и районо, но и дело всей общественности и это должно стать традицией и нашем районе. Давно уже настало время, чтобы во всех партийных, советских, комсомольских и профсоюзных организациях обсудить вопрос о том, какую помощь они могут оказать школам в подготовке к новому учебному году.

В. Сухинин,
директор Ларьякской средней школы.

Прекратить испытания атомного и водородного оружия!

Требование Советского комитета защиты мира и Всемирного совета мира о прекращении испытаний атомного и водородного оружия находит горячий отклик среди трудящихся нашего района.

В эти дни в колхозах, на предприятиях и в учреждениях проходят митинги, на которых трудящиеся горячо поддерживают заявление Советского комитета защиты мира, подписывают свой голос протеста против происков реакции и требуют прекращения испытаний и применений атомного и водородного оружия.

На состоявшемся митинге в Ларьякской промартели имени Ленина заведующий хозяйством тов. Спиридонов сказал:

— Мы ещё чувствуем боль ран, полученных во второй мировой войне, которая принесла нам большие жертвы. Советские люди приложили много труда на восстановление разрушенных городов и сёл. И сейчас наш народ мирно трудится над выполнением шестого пятилетнего плана, над укреплением могущества нашей Родины.

Затем выступили механизаторы тов. Белов, рабочие тов. Наденна и тов. Печер. Все они выразили свой гневный протест против применения атомного и водородного оружия и единодушно поддержали заявление Советского комитета защиты мира и миролюбивую внешнюю политику Советского Союза.

Участники митинга в ответ на заявление Советского комитета защиты мира решили самоотверженным трудом крепить мощь нашей Родины, ещё шире развернуть социалистическое соревнование и честь 40-й годовщины Великого Октября и досрочно выполнить производственную программу 1957 года.

В единодушно принятой резолюции коллектива рабочих Ларьякского рыбучастка говорится:

— Мы, все как один, присоединяем свой голос к требованию Советского комитета защиты мира и Всемирного совета мира — прекратить испытания атомного и водородного оружия.

Коллектив учителей Ларьякской средней школы одобрил Обращение Верховного Совета СССР к парламентам США и Англии о запрещении испытаний и производства атомного и водородного оружия. Все выступающие на митинге заявили:

— Вместе с Советским комитетом защиты мира, со всем народом нашей страны, мы требуем запрещения производства, испытания и применения всех видов атомного и водородного оружия.

Подобные же резолюции были приняты на митингах и коллективах работников Ларьякского райрыболовпотребсоюза, рыбкоопа, райконторы связи, райбольницы, райпотолкомсоюза и других организациях.

СТОЛИЦЫ СОЦИАЛИСТИЧЕСКИХ СТРАН

София — столица народной Болгарии

Идёт тринадцатая весна народной власти. За плечами болгарского народа — большой и героический путь труда и творчества, преобразующих лицо земли, а с ней и София.

Мало в Европе городов, которые могут сравниться с Софией по зелёному убранству. С весны и до поздней осени улицы болгарской столицы походят на тенистые аллеи. Почти от самого центра города начинается парк Свободы, уходящий на восток. Уже в пределах Софии он превращается в девственный лес, в заповедную пущу, где вольно пасутся серны, водятся белки, зайцы, лисы.

София — крупнейший индустриальный центр Болгарии. В её пределах, на окраинах и в окрестностях работают десятки предприятий электротехнической, машиностроительной, химической промышленности, тяжёлого машиностроения, текстильной, обувной, пищевой промышленности, мощные тепло-электроцентрали. На 25-м километре Западного шоссе стоит первенец отечественной металлургии — комбинат имени В. И. Ленина. Все эти предприятия либо вновь построены, либо коренным образом реконструированы в годы народной власти.

София — важный культурный центр республики. В ней сосредоточено большинство имеющихся в стране высших учебных заведений: государственный университет, инженерно-строительный, машиностроительный, химико-технологический, театральный и другие институты. Число студентов в Софии за десятилетие увеличилось в три раза и достигло 25 тысяч. Неподалеку от университета расположилась в светлом дворце Болгарская академия наук. В городе работают десятки научно-исследовательских институтов.

Богата София крупными предприятиями. Здесь имеются театры драматические, музыкальной комедии и драмы, кукольный, эстрады, цирк. Славится Софийская опера, она воспитала певцов с мировым именами.

Советский человек, попавший в Софию, не чувствует себя за границей. Дружба и любовь болгар к Советскому Союзу понятие не имеют границ. Десятки софийских площадей, бульваров и улиц названы в честь великих русских людей, выдающихся полководцев, в честь событий, связанных с нашей страной. На площади Освободителей, у здания Народного собрания, стоит памятник освободителям болгарского народа от пятивекового турецкого ига — русским воинам, павшим в войну 1877—1878 годов. А чуть подальше, возле парка Свободы, высится величественный монумент Советской Армии-освободительницы.

София — город боевых коммунистических традиций. Она была незатухающим очагом революционного движения и борьбы против фашизма. В годы сопротивления здесь формировались силы народного сопротивления: партизанские отряды и войсковые части, преданные Отечественному фронту. Ныне София — политический центр Народной Республики Болгария. Отсюда ЦК БКП и правительство осуществляют руководство всей жизнью страны, её социалистическим строительством.

В центре столицы, где прежде на узких улицах теснились торговые ряды, ныне раскинулся большой архитектурный ансамбль: здесь высятся здания Совета Министров, министерства тяжелой промышленности, семиэтажный универмаг и гостиница. Этот ансамбль примыкает к площади 9 сентября, которая считается сердцем Софии. Сюда в дни национальных праздников и больших торжеств стекаются многие тысячи граждан. На площади под сенью вековых раскидистых ив стоит белокаменный мавзолей Георгия Димитрова.

Рабочие кварталы Софии в прошлом — это трущобы, лишенные воды, канализации, электричества, средств связи с другими районами города. Ныне на окраинах выросли десятки кварталов благоустроенных новых домов, где живут семьи трудящихся столицы. Только за последние четыре года для рабочих и служащих выстроено 3 тысячи квартир. Народное правительство на протяжении десяти лет затратило на коммунальное обслуживание населения Софии столько средств, сколько в старой Болгарии было израсходовано на это почти за 70 лет.

До установления в Болгарии народной власти Софии насчитывало немногим более 400 тысяч населения, теперь в ней живут 640 тысяч человек. Народная власть не жалеет средств и сил для того, чтобы жизнь этих людей текла под счастливой крышей. Софийский городской народный совет разрабатывает генеральный план преобразования столицы, рассчитанный на десятилетие. Согласно этому плану София станет красивым городом-парком. По её окраинам будут утопать в садах тысячи новых красивых вилл, построенных самими рабочими и служащими.

...Два тысячелетия и два века Софии. На гербе древнего города — красивая молодая женщина. В обрамлении почтенных оливковых ветвей начертаны слова: «Растёт, но не стареет». Столица Народной Республики Болгарии словно бы стряхнула с себя тяжесть столетий. Она стоит красивая и молодая, как та женщина, что изображена на её гербе.

В. Журавский.

Редактор Е. АРТЮХОВА.

с. Ларьяк, типография Полиграфсоюза Тюменского областного управления культуры Тираж 905 экз. Заказ 84

ИЮНЬ

Пролетарии всех стран, соединяйтесь!

ЛЕНИНСКОЕ ЗНАМЯ

Орган Ларьякского райкома КПСС и районного Совета депутатов трудящихся, Тюменской области

Год издания 16-й
№ 43 (1165)
ВОСКРЕСЕНЬЕ
2
ИЮНЯ
1957 г.
Цена 10 коп.

1
Государственная
БИБЛИОТЕКА
СССР
им. В. И. Ленина

Колхозники и колхозницы, специалисты сельского хозяйства! Мобилизуйте все силы и средства на быстрейшее проведение весеннего сева и на высоком агротехническом уровне!

Выше темпы весенне-полевых работ

С каждым днем всё шире развертываются весенне-полевые работы в северных районах. Наступило время полного хода этих работ в нашем районе. Залогом получения высокого урожая всех сельскохозяйственных культур является хорошая обработка почвы, проведение сева доброкачественными семенами и в сжатые сроки со строжайшим соблюдением всех агротехнических требований.

Многие колхозы, борясь за получение высокого урожая в этом году, организованно начали весенне-полевые работы, ведут весновспашку, посев зерновых, приступили к посадке картофеля. Так, в рыбартели имени Микояна в короткие сроки провели пахоту, закончили посев овса и начали посадку картофеля. Посеяли полтора гектара овса в рыбартели имени Сталина.

Однако отдельные колхозы и особенно сельхозартели имени Калинина и «Новая жизнь» к весеннему севу подготовились неудовлетворительно и сейчас повторяют ошибки прошлого года—затягивают сроки весеннего сева. Так, сельхозартели «Новая жизнь» по плану надо засеять более 60 га зерновыми, посадить 40 га картофеля, а всего засеять площадь более чем в 100 га, но на 25 мая здесь вспахано всего лишь 19 га, а к посеву не приступали. Причина такого медленного хода сева кроется в том, что подготовкой к весеннему севу здесь по-настоящему не занимались. Пахать начали неотремонтированными плугами, тягловую силу также не подготовили, в результате чего с первых дней весновспашки ни один колхозник, занятый на пахоте, не выполняет установленных норм выработки.

Труд колхозников организован неудовлетворительно. Работники полеводческих бригад не знают конкретных заданий, работают не с полной нагрузкой.

Не лучше обстоит дело с проведением весеннего сева и в сельхозартели имени Калинина. Здесь тоже вспахано только 15 га и посеяно 5 га. А всего артели предстоит засеять площадь в 109 га. Медленно идут работы в рыбартели «Красная звезда».

Запоздалая весна и затянувшиеся холода требуют ускорения проведения весенне-полевых работ. Нужно решительно покончить с медлительностью и неорганизованностью, быстрее устранить допущенные недостатки.

Кроме медленного развертывания весеннего сева, серьезным недостатком является и тот факт, что в отдельные рыбартели до сих пор не доставлены семена картофеля и турнепса. Даже в рыбартели «Ударник 2-й пятилетки», находящейся в 50 километрах от райцентра, нет турнепса. В этом большая вина райсельхозуправления, его главного агронома тов. Рыкова, который все время находился в сельхозуправлении, рядом с райрыболовпотребсоюзом и не проконтролировал своевременную отправку семян в колхозы.

Весенний сев—это период наибольшего напряжения в работе колхозов. Затяжка сроков сева ведет к снижению урожайности. Поэтому в условиях нашего короткого лета важно, чтобы сев был проведен в сжатые сроки. Задача состоит в том, чтобы правления колхозов, специалисты сельского хозяйства, работающие там в эти дни, сделали коренную перестройку и организации полевых работ.

Долг первичных партийных организаций—широко развернуть социалистическое соревнование среди колхозников, занятых на весеннем севе, организовать показ передовых методов труда, проявить заботу о жилищно-бытовых условиях и культурном обслуживании работников полеводства.

Четвёртая сессия Верховного Совета РСФСР

В Москве, в Большом Кремлевском дворце 28 мая открылась четвёртая сессия Верховного Совета РСФСР.

На утреннем заседании присутствовали встреченные продолжительными аплодисментами депутатов и многочисленных гостей товарищи **Н. А. Булганин, Л. М. Каганович, Г. М. Маленков, А. И. Микоян, В. М. Молотов, М. З. Сабуров, И. С. Хрущев, Л. И. Брежнев, Д. Т. Шепилов, Е. А. Фурцева, Н. М. Шверник, А. Б. Аристов, Н. И. Белиев.**

Присутствуют члены Президиума Верховного Совета СССР, члены бюро ЦК КПСС по РСФСР, министры.

В повестке дня сессии вопрос о дальнейшем совершенствовании организации управления промышленностью и строительством и утверждение указов Президиума Верховного Совета РСФСР.

Объявив сессию открытой, председательствующий — председатель Верховного Совета РСФСР депутат **И. В. Горошкин** предоставил слово для доклада о дальнейшем совершенствовании организации управления промышленностью и строительством в РСФСР председателю Совета Министров республики депутату **М. А. Яснову.**

Депутат Яснов привёл данные, свидетельствующие об огромном росте промышленности в республике.

В Российской Федерации, где размещено 126 тысяч промышленных предприятий производится две трети всей промышленной продукции Советского Союза. В прошлом году в РСФСР было выпущено продукции почти в 31 раз больше, чем в 1913 году.

Докладчик подчеркнул, что достигнутый в настоящее время уровень народного хозяйства, все увеличивающиеся масштабы выпуска промышленной продукции, рост новой техники требуют дальнейшего совершенствования организации и руководства производством.

Товарищ Яснов заявил, что Совет Министров Российской Федерации вносит на рассмотрение сессии предложение создать на территории Российской Федерации 70 экономических административных районов. Эти районы в основном будут совпадать с административно-территориальным делением РСФСР.

Исключение составят Ленинградский экономический район, который объединит предприятия и организации союзно-республиканской промышленности, размещенный в Ленинграде, в Ленинградской, Псковской и Новгородской областях, а также Калининский административный экономический район, в который войдут предприятия Калининской и Великолукской областей.

В связи с большим объёмом промышленного производства и строительства в столице Советского Союза предусматривается образовать Московский городской экономический административный район.

Далее докладчик подробно охарактеризовал задачи, стоящие перед организуемыми совнархозами.

По докладу начались прения.

Выступившие на утреннем и вечернем заседаниях депутаты одобряли перестройку управления народным хозяйством. Они высказывали свои соображения о том, как должны работать советы народного хозяйства, создаваемые в экономических административных районах, вносили предложения по развитию нефтяной, машиностроительной, пищевой и других отраслей промышленности.

Образована комиссия для рассмотрения предложений об изменениях и дополнениях, вносимых в проект закона о дальнейшем совершенствовании организации управления промышленностью и строительством.

29 мая в Москве закончила свою работу четвертая сессия Верховного Совета РСФСР. Был обсужден вопрос о дальнейшем совершенствовании организации управления промышленностью и строительством в республике. В прениях выступило 29 депутатов.

После заключительного слова докладчика—председателя Совета Министров РСФСР депутата тов. Яснова Верховный Совет принял Закон о дальнейшем совершенствовании организации управления промышленностью и строительством в РСФСР. При рассмотрении проекта закона в специальной комиссии, образованной Верховным Советом РСФСР, были учтены поправки и дополнения, внесенные депутатами в ходе обсуждения на сессии. В частности, на основании выступлений депутата Загафуранова и других ораторов, было отклонено предложение об образовании министерства нефтяной промышленности РСФСР. На сессии был принят Закон об объединении министерства сельского хозяйства и министерства совхозов республики в министерство сельского хозяйства РСФСР.

Верховный Совет принял также изменения и дополнения к тексту Конституции — основного закона РСФСР, вытекающие из Закона о дальнейшем совершенствовании организации управления промышленностью и строительством в РСФСФ.

Сессия утвердила также указы Президиума Верховного Совета РСФСР, принятые в период между третьей и четвертой сессиями.

(ТАСС).

План второго квартала выполнен

Славно потрудились на лову рыбаки рыбартели имени Ворошилова (Сосновый Бор). На месяц раньше срока они выполнили задание второго квартала на 120 процентов.

Особенно высоких показателей добилось звено Гаврила Камина. Ведя промысел на рыбоугодьях Быстрой Протоки рыбаки этого звена Василий, Николай и Семён Камины выполнили план второго квартала на 155 процентов. Не отстаёт и звено, руководимое Матвеем Каминым, которое выполнило план добычи рыбы второго квартала на 130 процентов.

Рыбаки рыбартели им. Ворошилова усилили темпы вылова рыбы по открытой воде и все они горят единым желанием выполнить взятые обязательства, достойно встретить 40-ю годовщину Великого Октября.

Р. Рязанцева,
счетовод колхоза.

Работа по ликбезу закончена

Осенью истекшего года коллектив Н-Вартовской школы взял обязательство обучить пять человек неграмотных и малограмотных. Работа по ликвидации неграмотности и малограмотности была поручена учителям Л. Н. Чекушкиной, Т. И. Целищевой и А. П. Гребневой. К этому делу они отнеслись с полной ответственностью и в мае в основном закончили работу. Учащиеся С. Макаров, В. Пьянков и С. Персиянов успешно закончили четвёртый класс, А. Рябов и А. Шмигельская после окончания третьего класса переведены в четвёртый класс. В. Рябов заканчивает обучение в первом классе.

Квартальный план на 125 процентов

Готовясь достойно встретить 40-ю годовщину Великой Октябрьской социалистической революции, рыбаки Б-Тарховского гослова Долбан и Владимир Манжиевы, Иван Альметов, Арсентий Князев и Григорий Скутельников во главе с бригадиром П. Павловым всё время наращивают темпы вылова рыбы.

Заняв первенство в предоктябрьском соревновании, они ещё на 20 мая выполнили план второго квартала на 125 процентов.

Г. Захаров.

Новый пришкольный участок

Осенью 1956 года силами учащихся пятых — седьмых классов Н-Вартовской школы, учителей и родителей было раскорчевано и вскопано 0,15 сотых га целины около нового здания школы.

Весною текущего года ученики удобрили участок навозом, перекопали более половины участка, забороновали землю, приготовили столбы и жерди и начали огораживать участок.

Сейчас школьники сделали грядки для опытных работ, подготовили семена различных культур к посеву, выращивают рассаду помидор, яровизируют картофель.

Е. Рыбкина,
биолог Н-Вартовской школы.

ДОСТОЙНО ВСТРЕТИМ 40-ю ГОДОВЩИНУ ВЕЛИКОГО ОКТЯБРЯ!

ОБРАЩЕНИЕ

работников флота Н-Вартовского рыбзавода ко всем судовым командам колхозов, предприятий, ко всем работникам флота района

Дорогие товарищи!

Трудящиеся нашей страны успешно трудятся над выполнением великой программы созидательных работ, намеченной историческими решениями XX съезда Коммунистической партии, декабрьским и февральским Пленумами ЦК КПСС. С каждым днем все шире развёртывается социалистическое соревнование за достойную встречу 40-й годовщины Великого Октября. Каждый труженик стремится встретить 40-летие Советской власти новыми успехами в труде — досрочным выполнением государственных планов второго года шестой пятилетки.

В условиях нашего района в выполнении этой почётной задачи большую роль будет играть флот, его судовые команды.

Мы, работники флота Нижне-Вартовского рыбзавода, обсудив стоящие перед нами задачи на 1957 год и включившись в социалистическое соревнование в честь 40-й годовщины Великой Октябрьской социалистической революции, берём на себя следующие обязательства:

1. Навигационный план грузоперевозок выполнить на 120 процентов.

За счёт перевыполнения плана, экономии топлива и смазочных материалов, бережного отношения к корпусам, двигателям и ко всему оборудованию уменьшить расход средств на содержание флота на сумму 30 тысяч рублей.

2. Обеспечить полную сохранность перевозимых грузов при транспортировке и погрузоразгрузочных работах, а также принимать активное участие в этих работах всем командам.

3. Повседневно содержать самоходный и несамоходный флот в хорошем санитарно-техническом состоянии.

4. Систематически повышать технические знания плавсостава путём обучения непосредственно на судах.

5. Силами судовых команд регулярно проводить среди рыбаков, колхозников и бригад гослова массово-разъяснительную работу, мобилизуя их на досрочное выполнение плана рыбодобычи, сохранение качества рыбы сырца до сдачи её на приёмные пункты.

6. Не допускать нарушений трудовой дисциплины, устава и правил технической эксплуатации флота. Чутко относиться к запросам рыбаков, оказывать им помощь в передвижении к местам промысла.

Мы, работники флота Нижне-Вартовского рыбзавода, приложим все силы к тому, чтобы с честью выполнить взятые обязательства и призываем всех работников флота района последовать нашему примеру, шире развернуть социалистическое соревнование за достойную встречу 40-й годовщины Великого Октября.

Обращение обсуждено и принято на собрании работников флота Нижне-Вартовского рыбзавода.

В РАЙКОМЕ КПСС

Об обращении работников флота Нижне-Вартовского рыбзавода ко всем работникам флота Ларьякского района

Бюро РК КПСС одобрило инициативу работников флота Нижне-Вартовского рыбзавода, взявших обязательство по досрочному выполнению навигационного плана грузоперевозок 1957 года и обратившихся ко всем работникам флота последовать их примеру.

Бюро РК КПСС обязало первичные партийные организации, сельские Советы, правления колхозов, руководителей промышленных предприятий обсудить это обращение на собраниях работников флота и каждой судовой команде принять конкретные обязательства, обеспечивающие успешное выполнение плана грузоперевозок к 7 ноября — 40-й годовщине Великого Октября.


Международный обзор

События на Тайване

Китайский остров Тайвань, фактически оккупированный Соединёнными Штатами, находится в центре всеобщего внимания. В конце прошлой недели в Тайбэе, главном городе острова, вспыхнули мощные антиамериканские демонстрации. Разгневанное произволом американских военных властей, оставивших безнаказанным американского сержанта, убившего китайского рабочего, население Тайбэя вышло на улицы с требованием: «Американцы, убирайтесь домой!» Многотысячные толпы народа разгромили посольство и отделение информационного агентства США, а также штурмовали полицейский участок, в котором содержались арестованные тайваньцы.

Чанкайшисты поспешили объявить в Тайбэе и других крупных центрах Тайваня чрезвычайное положение. Против демонстрантов было использовано оружие. Произведены массовые аресты.

Антиамериканские демонстрации на Тайване — яркое выражение уже давно накопившегося чувства народной ненависти к американским захватчикам и прогнившему чанкайшистскому режиму. «Тот факт, — признаёт американская газета «Уолл стрит джорнэл», — что сравнительно малая искра могла вызвать такой сильный пожар, показывает, насколько глубоки эти чувства».

Американская пропаганда на все лады расписывала Тайвань, как «верного союзника США в Азии». Сейчас некоторые американские газеты заговорили иначе. «Нью-Йорк пост» называет обманчивым мнение о том, что, делая своим военным союзником диктатора Чан Кай-ши и превращая Тайвань в ощетинившуюся штыками крепость, американцы якобы покупают дружбу и поддержку тайваньцев. Нет, сердца большинства тайваньцев с их родиной — Китайской Народной Республикой. И ни доллары, ни американское оружие, ни чанкайшистский террор не могут поколебать поля томящихся в неволе жителей Тайваня.

События на Тайване имеют большое международное значение. Антиамериканские демонстрации в Тайбэе, — отмечает индонезийская газета «Хавиан Ракьят», — «всколыхнули всю Азию и, возможно, другие части мира; подобные выступления имеют место в Японии, Корее и на Филиппинах». Сама американская печать, скрепя сердце признаёт, что события на Тайване — конкретное свидетельство роста антиамериканских настроений во всех странах, где размещены американские войска.

В. Харьков.

Советы врача

Предупреждение желудочно-кишечных заболеваний

К желудочно-кишечным заболеваниям относятся брюшной тиф, паратифы, дизентерия, холера и другие. Вся эта группа болезней характеризуется двумя общими признаками. Первый признак: заражение всегда происходит через рот. Вместе с пищей или водой, которые заражены испражнениями больного, человек проглатывает огромное количество возбудителей разных кишечных болезней. Эти возбудители могут быть занесены в рот и непосредственно загрязненными руками. Второй признак: проникающие в пищеварительный тракт возбудители перечисленных выше болезней, поселяясь в определенных местах кишечника, оказывают вредное действие на весь организм. В местах внедрения микробов наблюдается воспаление слизистой и подслизистой оболочек кишечника, а иногда образуются язвы.

Холера в нашей стране давно ликвидирована. Брюшной тиф и паратифы встречаются у нас редко. Резко снизилось и количество заболеваний дизентерией. Заболеваемость дизентерией и брюшным тифом в нашем районе за последние два года снизилась в полтора раза.

Заболевание дизентерией возникает у человека после того, как в его организм попали через рот мельчайшие частицы испражнений больного, которые содержат громадное количество невидимых простым глазом микробов — возбудителей этих болезней. Данные микробы сохраняют свою жизнеспособность вне организма человека продолжительное время — от 9 дней до 3 месяцев. Попадая в пищу или воду, которую употребляет человек, эти микробы могут вызвать у него заболевание, которое начинается следующими признаками:

В тяжелых случаях болезнь начинается бурно, температура сразу повышается до 38—39 градусов, появляются острые боли в левой нижней части живота и частый понос с примесью слизи и крови; в легких случаях — болезнь протекает как понос, при котором нет крови, а иногда даже и слизи. Температура в большинстве случаев незначительна. Самочувствие больного ухудшается не резко, поэтому он часто не придаёт большого значения своему заболеванию и продолжает вести обычный образ жизни, этим самым рассеивает вокруг себя дизентерийных микробов и заражает окружающих людей. Такое положение совершенно недопустимо. Надо обращаться к врачу при любом расстройстве кишечника.

Какие мероприятия следует применять для того, чтобы предупредить возникновение и распространение дизентерии?

Обязательное как можно раннее обращение заболевшего к врачу, дезинфекции в квартире заболевшего, строгое правило соблюдения личной гигиены, борьба с мухами, благополучное состояние дворов (уборные, помойные ямы), улиц, общественных мест и так далее.

Для повышения невосприимчивости организма к заболеванию дизентерией применяют специальные прививки, которые проводятся весной. Эти прививки совершенно безвредны и хорошо предохраняют от заболеваний.

Нынешней весной проводилась профилактическая работа против дизентерии путём прививок дизентерийными вакцинами. Проведены прививки во всех детских учреждениях, а также среди большей части взрослого населения. Следует отметить, что отдельные граждане с. Ларьяка отнеслись неправильно к этому противоэпидемическому мероприятию, отказывались от проведения прививок. Необходимо каждому помнить, что прививки являются наилучшим средством предупреждения от кишечно-желудочных заболеваний.

В. Жилин,
санитарный врач райбольницы.

Доктрина Эйзенхауэра является маской, за которой скрываются стремления империалистических кругов США завладеть нефтяными богатствами стран Ближнего и Среднего Востока.

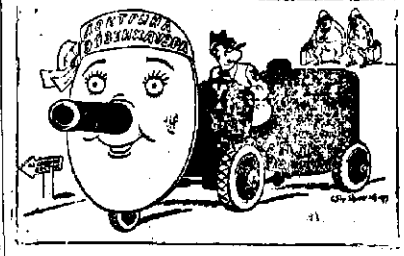

— Содержание картины раскрывает суть „доктрины".

Редактор Е. АРТЮХОВА.

с. Ларьяк, типография Полиграфиздата Тюменского областного управления культуры Тираж 905 экз. Заказ 86

Пролетарии всех стран, соединяйтесь!

ЛЕНИНСКОЕ ЗНАМЯ

Орган Ларьякского районного КПСС и районного Совета депутатов трудящихся, Тюменской области

Год издания 18-й
№ 44 (1190)
6 ИЮНЯ 1957 г.
Цена 10 коп.

Рыбаки и рыбачки, работники рыбной промышленности! Полнее используйте орудия лова, организуйте комбинированный лов, боритесь за досрочное выполнение государственного плана рыбодобычи 1957 года!

Все силы на выполнение полугодового плана рыбодобычи

Весенне-летняя путина в разгаре. Передовые колхозы и бригады умело используя промысловую обстановку, с первых дней путины хорошо организовали лов, досрочно выполнили план второго квартала и сейчас натерпшит выполнение полугодового задания.

Замечательных трудовых побед на лову добились рыбаки артели имени Молотова. Майское задание они выполнили на 198 процентов, а план второго квартала и 1-му июня — на 183 проц. Успешно справились с майским планом члены рыбартели им. Ворошилова, выполнив его на 141 процент, а план второго квартала на 177,5 процента. Более чем в три раза перекрыла майское задание и перевыполнила план второго квартала бригада Б-Тарховского гослова.

Имеются передовики рыбного промысла и в других колхозах. К сожалению их пример не стал достоянием всех колхозов, бригад, звеньев и рыбаков. Лов рыбы в целом по району идёт крайне низкими темпами. Майский план рыбодобычи выполнен немногим более, чем наполовину, а план второго квартала — только на 50,9 процента.

Особенно отстает рыбартель «Передовик». Здесь за май выловлено всего лишь 53 центнера рыбы, а в течение всего второго квартала добыто 59 центнеров против 300 центнеров по плану. Однако не правление артели (председатель тов. Беклемишев), ни партийная организация (секретарь тов. Прасина), ни Корликовский сельский Совет (председатель тов. Сигилетов) не принимают надлежащих мер к тому, чтобы решительно усилить темпы лова рыбы.

Не лучше дело обстоит и в рыбартели «Комсомолец» (председатель тов. Хохлинин), где сорвано выполнение майского плана и только на 30 процентов выполнено квартальное задание. Такое же положение и в рыбартелях «Красное знамя», «Красная звезда» и ещё хуже в сельхозартелях им. Калинина и «Новая жизнь».

Одной из причин невыполнения плана является то, что рыбучастки и в целом рыбхозы (директор тов. Хозяинов) плохо подготовились к весенне-летней путине. В результате этого с первых дней путины ряд приёмных пунктов оказались неподготовленными к приемке рыбы. До сих пор не достигнут, например, плашкоут для сбора рыбы в Люпкай (Ларьякский рыбучасток), и рыбаки здесь вынуждены за 40—50 км возить рыбу на приёмный пункт в Оленьи Юрты. Не обеспечена доставка рыбы флоттоф и в Б-Ларьяке.

Специалисты рыбзавода и рыбучастков еще мало бывают в рыболовецких бригадах на местах лова и не являются организаторами добычи рыбы. Например, колхоз «Красное знамя» находится рядом с рыбзаводом и Н-Вартовским рыбучастком, здесь достаточно специалистов, чтобы оказать практическую помощь в выполнении плана добычи рыбы, но за май месяц эта артель вместо 250 центнеров по плану выловила лишь 47 центнеров, а план второго квартала выполнила на 30 процентов. Если работники рыбзавода и рыбучастка проявляют ещё кое-какую заботу о том, чтобы принять и сохранить выловленную рыбу, то они совершенно не ведут борьбы за выполнение плана рыбодобычи и безответственно относятся к организаторской работе среди рыбаков.

Управление по делам рыболовецких колхозов (нач. тов. Пеунов) также не принимает должных мер к устранению ненормальных и организации добычи рыбы.

До конца первого полугодия осталось меньше месяца. Перед рыбзаводом, рыбучастками и колхозами, перед всеми рыбаками района стоит задача — мобилизовать все силы и средства на выполнение полугодового плана. В эти дни нужно широко применять комбинированный лов, оборудовать все рыбуголья. Необходимо улучшить работу приёмных пунктов, обеспечить приёмку рыбы непосредственно на местах лова и этим дать возможность рыбакам всё дорогое время использовать на промысле.

Особую заботу о рыбаках обязаны проявить работники кооперации. Их долг — как можно лучше обслужить рыбаков на местах промысла.

Первичные партийные организации, работники культурно-просветучреждений обязаны шире развернуть массово-политическую работу среди рыбаков, мобилизовать их на высокопроизводительный труд.

Сейчас уже надо вести подготовку к третьему кварталу. Необходимо правлениям колхозов совместно с начальниками рыбучастков составить конкретные мероприятия — какое рыбуголья будут облавливаться и какими орудиями лова, привезти в полную готовность неводы, фитили, гребной флот, подготовить материалы для установки котцов и заборов.

Рыбаки и рыбачки, работники рыбной промышленности! Шире развёртывайте социалистическое соревнование, боритесь за то, чтобы полугодовой план добычи рыбы выполнить каждым колхозом, бригадой, звеном, каждым рыбаком.

СВОДКА

о ходе выполнения плана рыбодобычи на 1 июня (в проц. к плану II квартала)

Наименование колхозов	проц. выпол.
По колхозам	
Им. Молотова	183,0
Им. Ворошилова	177,5
Им. Микояна	65,0
«Ударник 2-й пятилетки»	55,5
Им. Сталина	43,0
«Комсомолец»	30,0
«Красное знамя»	30,0
«Красная звезда»	26,4
«Новая жизнь»	20,0
«Передовик»	19,6
Им. Калинина	2,0
По рыбучасткам	
Б-Тарховский	69,0
Октябрьский	68,5
Ларьякский	54,3
Корликовский	23,8
Н-Вартовский	17,0
По району	50,9

Совещание агитаторов

3 июня в кабинете политического просвещения состоялось инструктивное совещание агитаторов райцентра. Пропагандист РК КПСС тов. Высмукова для участников совещания сделала доклад по итогам работы VII сессии Верховного Совета СССР и рассказала о задачах, стоящих перед агитаторами по разъяснению решений сессии и доклада Н. С. Хрущёва о дальнейшем совершенствовании организации управления промышленностью и строительством.

Агитаторы были ознакомлены с тематикой бесед по материалам VII сессии Верховного Совета СССР и докладу первого секретаря ЦК КПСС Н. С. Хрущёва.

На шестой Всемирный фестиваль

С 28 июля по 11 августа в Москве будет проходить VI Всемирный фестиваль молодежи и студентов. Сейчас повсеместно идёт деятельная подготовка. Проходят окружные и областные фестивали молодёжи, готовится к Всемирному фестивалю.

Из нашего района по путевке ЦК ВЛКСМ на VI Всемирный фестиваль поедет лучший комсомолец-охотник рыбартели «Передовик» Сидор Каткалев, выполнивший сезонный план лучших заготовок 1956—1957 г. на 271 проц.

Сейчас тов. Каткалев, работая на рыбодобыче, стремится встретить открытие VI Всемирного фестиваля новыми трудовыми подвигами.

По родной стране

К 250-летию Ленинграда



Ленинград. Площадь Ленина у Финляндского вокзала. В центре — памятник В. И. Ленину.

Фото Н. Наумейкина. Фотохроника ТАСС.

Новый порядок доставки пенсий

В РСФСР вводится новый порядок доставки пенсий. Деньги будут вручаться пенсионерам на дому не по почтовым переводам, как до сих пор, а по поручениям, составленным на одинаковых для социального обеспечения и передаточных отделениях связи. Почтальон вручает пенсионеру причитающуюся ему за данный месяц сумму и взамен получает от него талон. Книжками с такими отрывными талонами будут снабжены все пенсионеры.

Введенный первоначально опыта во Владимирской и Пензенской областях новый порядок доставки пенсий распространён теперь уже в 27 областях. С 1 июля он будет применяться на всей территории РСФСР, за исключением города Москвы, где, ввиду большого контингента получающих пенсии, он будет введён несколько позже.

(ТАСС).

Для тружеников северных районов

Из Томска в северные районы области отправился плавучий театр «Родина». В плавучем театре оборудован зрительный зал, библиотека-читальня, имеются настольные игры. Вместе с бригадой артистов выезжали доктор и киномеханик. Театр посетит самые отдалённые поселки в верховьях реки Кети. На концертах, лекциях, киносеансах побывают рыбаки, лесорубы Верхне-Кетского района, который расположен за тысячу километров от Томска. Еще два плавучих клуба, в которых находятся также бригады артистов филармонии, передвигаются по таежным рекам Васюган, Парабель, Чузык. В течение лета в северных районах вместе с плавучим театром и клубами побывают артисты областного драматического и театра кукол.

(ТАСС).

Декада татарского искусства и литературы

2 июля в Москве закончилась декада татарского искусства и литературы. Посланцы татарского народа показали свое яркое самобытное искусство.

В дни декады театры республики ознакомили общественность и любителей искусства столицы с 19-ю постановками. На сценах театров выступали крупнейшие представители драматического и вокального искусства татарии.

В концертных залах москвичи слушали симфонические, камерные и вокальные произведения татарских композиторов.

Тысячи москвичей в дни декады побывали на концертах татарского ансамбля песни и танца солистов татарской государственной филармонии им. Тукая, молодого ансамбля песни и пляски нефтяников татарии, участников художественной самодеятельности города и сел республики.

Художественная общественность столицы провела обсуждения творчества литераторов и театральных коллективов Татарской АССР.

Закончившиеся декады продемонстрировали высокий уровень культуры, которого достигли трудящиеся автономной республики в результате благотворной ленинской национальной политики, осуществляемой Коммунистической партией и Советским правительством.

(ТАСС).

Важнейшая задача первичных парторганизаций

Н. И. Киринов
секретарь РК КПСС

Проходившая в первой половине мая текущего года VII сессия Верховного Совета СССР приняла Закон о дальнейшем совершенствовании организации управления промышленностью и строительством. Успешное претворение в жизнь этого Закона требует от всех партийных организаций поднятия уровня всей организаторской и политической работы среди трудящихся.

На предприятиях, в колхозах и в учреждениях нашего района, как и по всей стране, в эти дни проходят собрания, проводятся беседы, читки, на которых трудящиеся знакомятся с документами VII сессии Верховного Совета СССР и заявляют о своей готовности приложить все силы к их выполнению.

Секретари первичных партийных организаций должны провести широкую разъяснительную работу по ознакомлению всех трудящихся с решениями VII сессии Верховного Совета СССР. Кабинетом политического просвещения РК КПСС проведено инструктивное совещание с агитаторами райцентра, такие же совещания с агитаторами необходимо провести всем секретарям первичных партийных организаций района, на которых раскрыть основное содержание нового этапа в развитии нашей страны, увязав с конкретными задачами развития экономики и культуры нашего района.

РК КПСС разработал специально тематику докладов, лекций по материалам VII сессии Верховного Совета СССР. Лекторская группа райкома партии и районного отделения общества по распространению политических и научных знаний приступила к разработке докладов и лекций. На местах у нас имеется грамотный, подготовленный актив. Необходимо секретарям парторганизаций из числа его подобрать докладчиков, поручить им подготовку и выступление перед трудящимися по этим материалам.

Разъяснение документов сессии Верховного Совета СССР не должно быть ограничено только проведением громких читок, бесед и докладов. Секретарям первичных парторганизаций надо составить продуманные мероприятия, провести собрания в партийных, комсомольских и профсоюзных организациях, на предприятиях, в колхозах и учреждениях с обсуждением докладов секретарей парторганизаций по решению Верховного Совета СССР о совершенствовании управления промышленностью и строительством в стране и наших задачах. На проходивших собраниях нужно вскрыть имеющиеся недостатки по хозяйственному и культурному строительству во всех звеньях района.

Эту важную политическую кампанию по перестройке в районе надо решать продуманно и смело. На пути претворения её будут встречены немало трудностей и бюрократического подхода со стороны отдельных руководителей, что встречалось уже на практике в прошлом. Несмотря на то, что в нашем районе мало промышленных предприятий, однако, управленческие аппараты довольно громоздки и дорогостоящи. Взять, например, Н-Вартовский рыбзавод. Он имеет большой аппарат заводоуправления. Здесь же находится Н-Вартовский рыбучасток, который тоже имеет аппарат управления. Не пора ли сократить аппарат рыбучастка и взять его функции заводоуправлению, выделив взамен аппарата участка одну лишь единицу, например, техника добычи, который бы занимался обслуживанием колхозов этого куста.

Следует подумать о других рыбучастках и самом заводоуправлении, тогда безусловно сократятся убытки, ежегодно приносимые рыбзаводом государству. Такую перестройку можно провести и в системе райрыбоводпотребсоюза, других предприятиях, а также и в колхозах. Эту серьёзную и ответственную задачу должны возглавить первичные партийные организации и не-настоящему выполнить её, как это требует партия и правительство и сама жизнь.

Задача партийных организаций, всего районного партийного актива — добиться того, чтобы каждый трудящийся хорошо себе представлял важность перестройки управления промышленностью и строительством и принял активное участие в улучшении работы на своём предприятии, колхозе и учреждении. На основе всестороннего разъяснения решений VII сессии Верховного Совета СССР надо мобилизовать творческую энергию и инициативу трудящихся на претворение в жизнь решений XX съезда КПСС по подъему народного хозяйства страны.

Годовые итоги

Учащиеся начальных классов нашего района уже закончили учебный год. Для них после упорной зимней учебы наступили дни радостного летнего отдыха.

С хорошими итогами пришли к концу учебного года учащиеся первого класса Н-Вартовской школы (учительница А. П. Гребнова). Здесь все ученики успешно закончили учебный год и перешли во второй класс.

С неплохими показателями пришли к концу учебного года и учащиеся 2-го класса, в котором из 32 учащихся 30 человек перешли в следующий класс, причём 14 человек имеют отличные и хорошие годовые оценки. Лучшими учениками этого класса являются Надя Звягина, Владик Липецкий, Вова Пароменов и др.

Прочные и глубокие знания получили и успешно закончили учебный год учащиеся 3-го класса (учительница В. И. Ильченко). Из 36 человек 33 ученика переведены в четвертый класс, в том числе 15 человек имеют годовые оценки 5 и 4. Среди лучших учащихся — Вера Гринштейн, Люся Ильченко, Боря Крюков, Вита Шмигельский и ряд других.

В первом классе «А» (учительница Т. А. Дедюрина) из 23 учеников перешли в следующий класс 21 человек. Из них более половины учащихся с отличными и хорошими оценками.

Хуже годовые показатели в четвертом классе (учительница А. А. Слинкина). В этом классе из 23 человек переведено в пятый класс только 19 учащихся.

Т. Целищева,
учительница
Н-Вартовской школы



*

В Корейской Народно-Демократической Республике работает много санаториев и домов отдыха, в которых проводит свой отпуск трудящиеся. Только в прошлом году в здравницах страны отдохнуло свыше 120 тысяч человек — почти в шесть с половиной раз больше, чем в 1955 году.

На снимке: в столовой Вонсанского дома отдыха.

*

Открытие всесоюзных сельскохозяйственной и промышленной выставок 1957 года

В [illegible] обстановке [illegible] в воскресенье, 2 июня, всесоюзные сельскохозяйственная и промышленная выставки 1957 года. Это радостное событие стало уже традиционным — сельскохозяйственная выставка вступила в четвертый год своего существования, промышленная — во второй. Всё лучшее из того, что создано за последний год тружениками фабрик, заводов, шахт, конструкторских бюро, колхозов и совхозов, машинно-тракторных станций и людьми сельскохозяйственной науки, инженерно-технической мысли, представлено здесь на всесоюзный смотр.

Десятки тысяч гостей еще с утра выполнили обширные площади и аллеи ВСХВ. Среди них делегации из стран народной демократии, члены дипломатического корпуса, иностранные журналисты.

В 10 часов утра на выставку прибыли товарищи Н. А. Булганин, К. Е. Ворошилов, Л. М. Каганович, Г. М. Маленков, А. И. Микоян, В. М. Молотов, М. З. Сабуров, Н. С. Хрущёв Л. И. Брежнев, И. М. Шверник, А. Б. Аристов. Руководители Коммунистической партии и Советского правительства в сопровождении Министра сельского хозяйства СССР тов. В. В. Мацкевича, директора Всесоюзной сельскохозяйственной выставки тов. В. И. Богданова и директора Всесоюзной промышленной выставки тов. В. Э. Новаковского осмотрели павильоны «РСФСР», «Узбекская ССР», «Лёгкая промышленность», «Станкостроение» и «Хлопок».

12 часов дня. Тысячи людей собрались на площади колхозов. Председатель главного выставочного комитета ВСХВ Министр сельского хозяйства СССР В. В. Мацкевич открывает митинг, посвященный началу работы сельскохозяйственной и промышленной выставок 1957 года.

С речами на митинге выступили директор ВСХВ Б. И. Богданов, директор Всесоюзной промышленной выставки В. Э. Новаковский, председатель колхоза имени Коминтерна, Мичуринского района, Тамбовской области, агроном Е. Н. Андреева, председатель колхоза «Луч», Красногорского района, Московской области, Герой Социалистического Труда Т. С. Прихин, знатная украинская колхозница — Герой Социалистического Труда, доярка колхоза имени Ленина, Лебединского района, Сумской области М. Х. Савченко.

Участники митинга тепло [illegible] выступление первого секретаря Центрального Комитета партии Советского Союза тов. Н. С. Хрущева. Его речь была выслушана с большим вниманием и неоднократно прерывались аплодисментами.

Митинг окончен. Гости направляются к промышленным и сельскохозяйственным павильонам, на животноводческие фермы, участки экспонатных посевов.

В нынешнем году — около 400 тысяч участников ВСХВ. Работы лучших из них можно видеть на бесчисленных стендах павильонов. Право участия в выставке завоевали не только отдельные хозяйства передовики, но и целые края и области, семь союзных республик. Среди них новая могучая житница СССР — Казахстан. В центре павильона Казахской ССР на темно-красном бархате золотом вписаны слова Указа Президиума Верховного Совета СССР о награждении Казахстана орденом Ленина. За одну пятилетку производство зерна в республике увеличилось в пять раз! Но не только зерном богато сельское хозяйство Казахстана. Но также хлопком, шерстью, шелком, фруктами. Уходя из павильона, посетители желают народу Казахстана новых больших успехов.

Каждая республика восхищает своими богатствами, своим ростом.

Много посетителей в павильонах промышленной выставки, где показана индустриальная мощь социалистической державы, основа её хозяйства. Вот модель крупнейшей в мире турбины Братской ГЭС мощностью в 204 тысячи киловатт. Три Военовские ГЭС в одном агрегате!

Здесь демонстрируются впервые сотни новых машин, станков, приборов. Среди них модернизированные тракторы, автоматические поточные линии, замечательные прессы и многое другое.

Кроме тяжелой индустрии широко показана лёгкая промышленность, достигшая значительных успехов. Интерес посетителей вызывает новые образцы тканей, обуви, одежды, различных предметов потребления. Особое место на выставке отведено демонстрации использования атомной энергии в мирных целях, достижениям советских учёных.

Открытие сельскохозяйственной и промышленной выставок 1957 года вылилось в яркий праздник мирного труда советских людей. (ТАСС).

Жилищное строительство в Китае

Как сообщает китайская печать, за четыре года первой пятилетки в различных городах Китая и заводских посёлках построено жилых домов и других гражданских сооружений общей площадью 100 миллионов квадратных метров. На окраинах Пекина, Тяньцзина, Шанхая и других городов страны выросли благоустроенные рабочие посёлки. В новые дома вселяются строители металлургических комбинатов в Баотоу и Ухани, рабочие первого автомобильного завода в Чанчуне и многих других новостроек Китая.

Редактор Е. АРТЮХОВА.

г. Тарту типография Полиграфиздата Тюменского областного управления культуры Тираж 985 экз. Заказ 87

Пролетарии всех стран, соединяйтесь!

ЛЕНИНСКОЕ ЗНАМЯ

Орган Ларьякского райкома КПСС и районного Совета депутатов трудящихся, Тюменской области

Год издания 19-й
№ 45 (1197)
ВОСКРЕСЕНЬЕ
9
ИЮНЯ
1957 г.
Цена 10 коп.

Колхозные животноводы района! Упорнее боритесь за выполнение взятых социалистических обязательств по повышению продуктивности скота!

Дадим стране больше продуктов животноводства!

За увеличение надоев молока в летний период

Животноводы нашего района в этом году на районном совещании работников и специалистов сельского хозяйства взяли высокие обязательства — надоить на фуражную корову не менее 1250 литров молока. Для выполнения этого обязательства у колхозов имеются все возможности. Однако итоги пяти месяцев текущего года по надою молока говорят о том, что ни один колхоз не выполнил установленного задания за стойловый период. Выше других по надою молока идёт рыбартель имени Микояна, надоившая с 1 января по 1 июня по 367 литров на фуражную корову, а в остальных колхозах за этот период надой на фуражную корову составляет менее 300 литров. В целом же по району за пять месяцев надоено только по 240 литров.

В мае во многих колхозах удои молока резко снизились, особенно в рыбартели «Красное знамя» (председатель тов. Новосельцев). Здесь за последнюю пятидневку мая от 41 коровы надоили всего лишь 64 литра молока, а за май на фуражную корову получено 24 литра. Не лучше дело обстоит и в рыбартели «Красная звезда» (председатель тов. Сигильетов), где за май надой составил только 30 литров на фуражную корову.

Ниже прошлогоднего имеют показатели по надою и сельхозартели им. Калинина и «Новая жизнь».

Такое неудовлетворительное состояние по надою молока должна встревожить руководителей колхозов, специалистов управления сельского хозяйства и всех работников животноводства, они обязаны принять решительные меры к тому, чтобы улучшить уход и содержание и тем самым повысить надои молока.

Сейчас во всех колхозах скот переводится на пастбищное содержание. Это ответственный период для работников животноводства и его надо провести организованно. В летний период колхозы получают до 60 процентов годового удоя, поэтому, чтобы летом получить больше молока, необходимо организовать круглосуточную загонную пастьбу, разделять пастбища на отдельные участки-загоны, которые стравливать коочерёдно, по мере отрастания на них травы.

Во второй половине лета одни пастбища не обеспечивают высокую продуктивность животных. В это время большое значение имеет подкормка скота зелёнкой, картофелем и силосом ранней заготовки.

Учитывая это обстоятельство, необходимо каждому колхозу в течение июня дополнительно произвести посев овса на зелёнку, турнепса и посадку картофеля. Это мероприятие обеспечит значительное увеличение удоев молока в летний период.

Большую и ответственную работу в эти дни обязаны проводить зоотехники и ветеринарные работники. Они должны быть организаторами правильного летнего содержания животных.

Животноводство — важнейшая отрасль сельского хозяйства. Оно требует постоянного внимания со стороны партийных организаций, правлений колхозов, сельских Советов, всех работников животноводства.

Надо широко развернуть социалистическое соревнование среди доярок за повышение надоев молока. На животноводческих фермах, местах летнего содержания регулярно проводить совещания, на которых подводить итоги соревнования. Через стенные газеты, «боевые листки» и доски показателей опыт лучших доярок, пастухов следует сделать достоянием всех работников животноводства. Необходимо улучшить культурно-бытовое обслуживание работников животноводства в летний период.

Правлениям колхозов надо применять прогрессивную денежную оплату за каждый надоенный литр молока, установленную в колхозах дояркам и пастухам помимо начисления трудодней.

Закончили посевные работы

Члены рыбартели имени Сталина в этом году более организованно и в сжатые сроки провели весенне-посевные работы. Так, в Охтерской бригаде при активном участии коммунистов, комсомольцев и общественности деревни за 1 июня произведен посев овса и закончена посадка картофеля.

Более в ранние сроки посеяны овощи: морковь, лук, приготовлены гряды для посадки огурцов.

Заканчиваются эти работы в Ланчинской бригаде этого колхоза. Кроме того, все семьи хаты этой бригады имеют свои индивидуальные приусадебные участки, на которых посадили картофель и овощи.

Наиболее тщательно обрабатывают землю и хорошо организуют уход и выращивание овощей и картофеля Николай и Андрей Кыкины. Каждый год со своих участков они получают хорошие урожаи.

СВОДКА

о ходе выполнения плана рыбодобычи на 5 июня (в проц. к плану II квартала)

Наименование колхозов	проц. выпол.
По колхозам	
Им. Молотова	205,0
Им. Ворошилова	194,0
Им. Микояна	74,0
«Ударник 2-й пятилетки»	68,0
Им. Сталина	52,0
«Красная звезда»	34,0
«Красное знамя»	33,0
«Комсомолец»	32,5
«Передовик»	27,3
«Новая жизнь»	26,6
Им. Калинина	2,0
По рыбучасткам	
Охтерский	98,0
Б-Тарховский	94,0
Ларьякский	65,0
Корликовский	29,4
П-Вартовский	19,7
По району	58,0

Трудовая победа

Включившись в социалистическое соревнование за достойную встречу 40-й годовщины Великого Октября, члены рыбартели им. Молотова (д. Колек-Еган) упорно трудятся над выполнением взятых обязательств.

В горячие дни весенне-летней путины они активно участвуют на добыче, транспортировке и обработке рыбы и добиваются замечательных успехов. На 1 июня колхоз выполнил план рыбодобычи первого полугодия более чем на 200 процентов.

Большую трудовую победу в соревновании одержало комсомольско-молодёжное звено (звеньевой тов. Сигильетов), выполнившее задание второго квартала на 400 процентов. Успешно справились с выполнением полугодового плана комсомольско-молодёжное звено, руководимое П. Кыкиным и звено Г. Камина.

Победа достигнута в результате дружной и организованной работы на лову всех звеньев. Наши лучшие рыбаки Илья Сигильетов, Егор и Василий Камины, П. Кыкин и Г. Камин, умело используя благоприятную промысловую обстановку и хорошо зная места промысла, в несколько раз перекрыли установленные им задания по вылову рыбы.

Рыбаки нашей рыбартели не успокаиваются на достигнутом. Досрочно выполнив полугодовой план, они взяли на себя обязательство до конца второго квартала выловить 230 центнеров рыбы сверх квартального задания и обратились к рыбакам соревнующейся с нами рыбартели «Красная звезда» последовать их примеру.

Я. Новосельцев.

По родной стране



Новосибирская область. Дискование поднятой целины в колхозе «Новая жизнь» Новосибирского района.

Фото В. Лешинского. Фотохроника ТАСС.

На полях страны

На Украине ожидается хороший урожай озимых. Пшеница уже колосится, рожь цветёт. В этом году колошение озимой пшеницы началось на 6—10, а местами — на 14—15 дней раньше обычных сроков. Высота её достигает 60—90 сантиметров.

Кукуруза поднялась на 11—20 сантиметров. Первое рыхление проведено на площади около трёх миллионов гектаров — в два раза большей, чем на это время в прошлом году. Посевы подсолнечника, занимающие свыше 900 тысяч гектаров, обрабатываются второй раз. Хорошо развиваются посевы сахарной свёклы.

Колхозы Сурхан-Дарьинской области (Узбекская ССР) приступили к жатве пшеницы. Передовые хозяйства широко практикуют сев кукурузы на высвобождающихся площадях.

Завершили сев льна-долгунца колхозы Московской области. Там, где сев был проведён в ранние сроки, появились дружные всходы. Прошедшие за последние дни дожди благоприятно повлияли на развитие растений.

Многие МТС Белоруссии приступили к подъёму паров. На поля вывезено 20 миллионов тонн навоза и торфа.

(ТАСС).

Отъезд Н. А. Булганина и Н. С. Хрущёва в финляндию

5 июня председатель Совета Министров СССР Н. А. Булганин и Член Президиума Верховного Совета СССР Н. С. Хрущёв по приглашению президента Урхо Кекконена и правительства Финляндской Республики выехали в Хельсинки.

На вокзале товарищей Н. А. Булганина и Н. С. Хрущёва провожали руководители Коммунистической партии и Советского правительства, Министры СССР и другие официальные лица.

Провожающие пожелали Н. А. Булганину и Н. С. Хрущёву счастливого пути.

В 22 часа специальный поезд Москва—Хельсинки отошёл от перрона.

(ТАСС).

Навесная жатка „ЖН-4"

На Первомайском заводе сельскохозяйственного машиностроения (г. Осипенко, Запорожской области) выпущена первая партия новых навесных жаток «ЖН-4». Машина предназначена для раздельной уборки зерновых культур, а также сеяных трав с укладкой их в валки. Фронтальное размещение режущей части позволяет использовать её также на прокосах.

Новая жатка значительно производительнее, чем существующий виндроуэр типа «ЖР—4,9». Вес её 620 кг — втрое меньше обычного виндроуэра. Управляется она трактористом.

(ТАСС).

Итоги работы политического просвещения

Успешное осуществление задач, стоящих перед районом и решающей степени зависит от организаторской работы коммунистов, комсомольцев и других кадров. Но действительно авангардную роль коммунисты могут осуществлять лишь в том случае, если они со знанием дела будут руководить народными массами, а знания приобретаются постоянно путем повышения своего идейно-политического, общеобразовательного и производственного уровня. В 1956 — 1957 учебном году большинство коммунистов и товарищей из беспартийного актива нашего района были охвачены различными формами учебы. Так, в системе партийного и комсомольского просвещения обучалось 286 коммунистов, 450 комсомольцев и 64 человека беспартийных. Кроме того, ряд товарищей повышали свой общеобразовательный уровень и вечерней школе и деловую квалификацию на производстве.

В связи с огромными задачами, поставленными XX съездом партии по дальнейшему подъему народного хозяйства, у многих коммунистов да и беспартийных товарищей усилилась тяга к экономическим знаниям. Примером этого является тот факт, что по просьбе коммунистов в 1956—1957 учебном году было дополнительно создано два экономических семинара—в Октябрьском ЛЗУ и при РПО по изучению вопросов конкретной экономики предприятий района.

Активное участие слушателей экономического семинара Октябрьского ЛЗУ на итоговых занятиях показало, что большинство слушателей семинара стремились многое узнать из экономики лесной промышленности. Наиболее активное участие в собеседованиях принимали коммунисты тт. Ермаков, Гусев, Горохов, Дядечко и др.

Знания, полученные на занятиях, слушатели семинара использовали в практике работы, что положительно сказалось и на работе участка и целом. Октябрьский ЛЗУ досрочно выполнил полугодовое задание.

Руководители экономического семинара при Н-Вартовском рыбзаводе тт. Соколов и Захаров тоже недостатки прошлых лет. В этом учебном году слушатели изучают более конкретные темы: «Задачи улучшения работы Н-Вартовского рыбзавода в свете решений XX съезда КПСС», «Производительность труда и пути её повышения», «Передовые методы организации производства и их внедрение на рыбзаводе».

Более организованно работали в этом учебном году кружки по изучению политэкономии при Ларьякской средней школе и Н-Вартовской НСШ (пропагандисты тт. Качушкин, Чекушкин).

В нетеплом учебном году многие коммунисты и беспартийные работники вопросы текущей политики изучали совместно в кружках.

Но вместе с этим нужно отметить и наличие еще существенных недостатков и, в целом политического просвещения. Главным из них является то, что секретари первичных партийных организаций не осуществляют действительного контроля за учебой коммунистов и работой кружков на местах. В результате ряд кружков и в этом учебном году работал нерегулярно. Поэтому в Октябрьском слушатели уже третий год изучают историю КПСС, и до сих пор еще не закончили программный материал двухлетнего обучения. А пять пропагандистов этого кружка является чаен КПСС тов. Шабанов, он же в секретарь партийной организации.

Слабо работают над повышением своих знаний самостоятельно изучающие теорию марксизма - ленинизма члены КПСС т. т. Крыков, Иванов, по партийная организация не осуществляла контроль за их работой, не обсуждала вопросы учебы коммунистов на партийных собраниях.

С большими перебоями работали кружки по изучению вопросов текущей политики при Б-Ларьякской территориальной парторганизации (секретарь т. Балина), Н-Вартовского рыбкоопа (секретарь тов. Буковский). Ввиду нетребовательности к коммунистам со стороны секретаря парторганизации РО МВД т. Верёвкина два коммуниста этой партгруппы занять тт. Савыкин и Кизин во стали учиться в 8 классе вечерней школы.

Крайне недостаточно работали кружки в сети комсомольского просвещения. Подтверждением этому служит тот факт, что кружки по изучению истории партии в с. Н-Вартовске (пропагандист т. Кугаевский), по изучению вопросов текущей политики в д. Быланно, (пропагандист т. Ипкурова) работали плохо, а потом совершенно распались.

Наличие крупных недостатков в работе кружков и всей политического просвещения коммунистов и беспартийного актива должно заставить партийные организации на устранение имеющихся недостатков. Итоговые занятия прошли во всех кружках, но итоги политического просвещения за 1956—1957 учебный год и задачи на новый учебный год обсуждены не во всех партийных организациях. Поэтому нужно провести партийные собрания, где вскрыть недостатки в партийной учебе, чтобы устранить их в будущем.

Бюро РК КПСС, обсудив итоги 1956—1957 учебного года и сети партийного просвещения, потребовало от отдела пропаганды и агитации РК КПСС, РК ВЛКСМ и секретарей первичных партийных организаций более тщательной подготовки к новому учебному году. Уже сейчас нужно вести работу по комплектованию сети партийного и комсомольского просвещения и закончить её не позднее 1 августа 1957 года. При этом нужно подходить строго индивидуально и учитывать грамотность и желания коммунистов, комсомольцев и беспартийных товарищей.

РК ВЛКСМ, райком должны провести комплектование вечерней школы и в этом году добиться её нормальной работы.

Н. Сарманов,
зав. отделом пропаганды и агитации РК КПСС.



В Чехословацкой Республике идёт подготовка к VI Всемирному фестивалю молодежи и студентов. Право поехать в Москву предоставляется лучшим представителям чехословацкой молодёжи.

На снимке: Ивлада Кубелова по время работы — десятая на фестиваль.

Месячник по распространению книги

Пионеры и школьники Ларьякской средней школы принимают активное участие в месячнике по распространению книги. Месячник проводится в честь VI Всемирного фестиваля молодежи и студентов. Ежедневно группами и в одиночку учащиеся приходят в книготорг получают там у продавца тов. Полыковой определенное количество книг, а затем идут в учреждения, предприятия, а также в квартиры граждан и продают различную художественную, политическую, сельскохозяйственную, детскую и другую литературу.

Особенно активными распространителями являются Валерий Ярославцев, который за несколько дней продал книг на 120 рублей, более чем на 100 рублей распространил книг Вова Лопаткин. Активными книгоношами являются: Саша Ситников, Вова Гребнев, Света Лопаткина, Гена Корнин и другие. Всего в распространении книг принимают участие более 30 человек учащихся.

В эти дни многие трудящиеся через книгоношей пополнили свои библиотеки, приобрели нужную им литературу. По окончании месячника РК ВЛКСМ подведет итоги работы по распространению книги и активнейшим участникам вручит похвальные листы

Событие исключительной важности

Беседа Н. С. Хрущёва с представителями американской радиотелевизионной компании «Колумбия бродкастинг систем» расценивается повсюду как событие огромной политической важности. Американский журнал «Ньюйорк-таймс» отмечая исключительный интерес, вызванный беседой во всем мире, пишет: «Она отстеснила на задний план все другие сообщения в печати». Французская газета «Либерасьон» отмечает тот факт, что советский государственный деятель впервые говорил непосредственно с миллионами американских телезрителей и радиослушателей.

В беседе Н. С. Хрущёва был затронут широкий круг вопросов, которые глубоко волнуют все народы. Прежде всего это вопрос о взаимоотношениях между США и Советским Союзом. Товарищ Хрущев подчеркнул, что нормализация советско-американских отношений на базе мирного соревнования — это сейчас главное. «Мы,— сказал он,—хотим соревнования, и мы в этом соревновании хотим выявить наиболее здоровые силы. Яхорошей силой мы называем нашу систему, социалистическую, потому что она наиболее прогрессивная, наиболее молодая».

Ярко доказывают это экономические успехи нашей страны. В беседе отмечается, что сейчас СССР вышел по промышленному производству на второе место в мире, оставив позади себя Англию, Францию и Германию. Советский Союз категорически выступает за решение коренных задач — добиться самые передовые капиталистические страны по производству товаров на душу населения. Что касается молока и сливочного масла, то мы приблизительно эта задача будет решена уже в будущем году. Поставив целью добиться резкого повышения производства мяса, наша страна догонит Соединенные Штаты и по его производству на душу населения к 1961 году.

Выражая желание СССР быть в хороших отношениях с США, тов. Хрущев указал на пути, ведущие к этому. Надо сказал он, начать с торговли «Америка должна уничтожить свой железный занавес». Надо произвести обмен культурными делегациями; нужно больше контактов между [illegible]; деловыми людьми.

Как отмечает американская печать, конкретные и ясные предложения Н. С. Хрущёва произвели большое впечатление в США.

Важное место в беседе было уделено вопросу о разоружении. Советский Союз, выражая стремления народов, заинтересованных в прекращении гонки вооружений, делает все от него зависящее, чтобы сдвинуть с мертвой точки этот вопрос. Мы говорим западным державам давайте прекратим ядерные взрывы, давайте запретим водородное и атомное оружие, сократим вооруженные силы, а потом приидем к полному разоружению. «Вот наша программа,— сказал Н. С. Хрущёв,—давайте что-нибудь начнем хотя бы с малейшего, но начнём».

Между тем, как показывают в работе заседающего в Лондоне подкомитета комиссии Организации Объединенных Наций по разоружению, западные державы стремятся разговорами подменить практическую выработку соглашения по вопросу о разоружении.

Зарубежная печать широко обсуждает также содержащееся в беседе Н. С. Хрущёва предложение об одновременном выводе войск США и их союзников и советских войск на тех европейских стран, где они сейчас находятся. «Это,— сказал Н. С. Хрущев,—было бы первым шагом для проверки добрых отношений и установления хорошей атмосферы, которая бы не пахла войной».

Американская печать сообщает, что огромный интерес к беседе Н. С. Хрущева вызвал поток просьб от телевизионных компаний в США и других странах повторить перелачу записи беседы и что в США уже намечено повторить телепередачи в Нью-Йорке, Чикаго и в некоторых других городах. Правящие круги США явно встревожены тем влиянием, которое оказывает беседа Н. С. Хрущёва на общественное мнение США и других главных стран. Журнал «Ньюйорк-таймс» пишет, что некоторые американские государственные деятели не одобряют поступок компании «Колумбия бродкастинг систем», организовавшей эту передачу Н. С. Хрущева и предоставляет возможность давления на эту компанию со стороны «высших кругов» США.

В. Харьков.

Редактор Е. АРТЮХОВА.

Объявление

Продолжается подписка на все газеты и журналы на второе полугодие 1957 года.

Подписка принимается во всех почтовых агентствах, районторе связи и всеми письмоносцами.

„Союзпечать"

с. Ларьяк типография Полиграфиздата Тюменского областного управления культуры Тираж 965 экз. Заказ 88

ГОСУДАРСТВЕННАЯ БИБЛИОТЕКА СССР им. В. И. Ленина

Пролетарии всех стран, соединяйтесь!

ЛЕНИНСКОЕ ЗНАМЯ

Орган Ларьякского районного комитета КПСС и районного Совета депутатов трудящихся, Тюменской области

Год издания 16-й
№ 66 (1186)
ЧЕТВЕРГ
13
ИЮНЯ
1957 г.
Цена 10 коп.

Вся идеологическая работа в комсомольских организациях должна быть тесно связана с практикой коммунистического строительства, подчинена задачам успешного выполнения исторических решений XX съезда КПСС.

(Из постановления Президиума ЦК ВЛКСМ „О улучшении идейно-политической работы в комсомольских организациях среди комсомольцев и молодёжи).

Улучшить воспитательную работу среди молодежи

Состоявшийся в феврале VII пленум ЦК ВЛКСМ обсудил состояние идейно-воспитательной работы комсомольских организаций, потребовал решительного подъёма идеологической работы среди молодёжи.

Многие комсомольские организации района направляют свою воспитательную деятельность к тому, чтобы привить комсомольцам и молодёжи коммунистическое отношение к труду, чувство ответственности за выполнение государственных планов. Примером честного добросовестного отношения к труду могут являться комсомольцы К-Еганской колхозной комсомольской организации (секретарь тов. Новосельцев). Здесь молодёжно-комсомольское звено рыбаков (васильской тов. Сигильтов) выполнило задание по добыче рыбы во второй квартал на 400 процентов. Успешно справились с выполнением полугодового плана рыболовами комсомольско-молодёжные звенья этого же колхоза, руководимые П. Еценным и Г. Камлыш. Самоотверженно трудятся комсомольцы-рыбаки комсомольской организации колхоза «Красное знамя» В. Зыков и В. Слынкин, трактористы Октябрьского госучастка тт. Шмаков, Раскопупа и сучкорубы К. Чернышова. Л. Непеголова, сестры Лобелевич, систематически перевыполняющие нормы выработки, животноводы П. Никитин, В. Мартемьянов, П. Прозоркин из комсомольской организации сельхозартели имени Калинина и другие.

В каждом населённом пункте нашего района молодёжь имеет все возможности для культурного отдыха и учёбы после напряжённого труда. Нужно только правильно использовать эти возможности. А используются они далеко неполностью.

В ряде комсомольских организаций ослаблено внимание к вопросу политического просвещения юношей и девушек. Это можно подтвердить тем, что кружки по изучению истории партии и Н-Вартовске и по изучению вопросов текущей политики в деревне Быланно работали очень плохо и потом совсем распались, а многие комсомольцы и молодёжь в течение году не были охвачены никакой формой учёбы.

У нас ещё недостаточно ведётся борьбы с моральными пережитками, нередки случаи пьянства, хулиганства. Именно слабой постановкой воспитательной работы с молодёжью можно объяснить тот факт, что пять человек из числа молодежи Октябрьского леспромхоза в комсомолец Пролонкин из колхоза «Правда» совершили уголовные преступления.

Как отмечается в решении VII пленума ЦК ВЛКСМ, в комсомольских организациях ослаблено внимание к вопросам трудового воспитания молодёжи, к формированию у неё сознательного отношения к труду, к общественной собственности. Недобросовестно относятся и производственной работе В. Кувалгин из колхоза «Красная звезда».

В ряде комсомольских организаций, например, в Быланской (секретарь Л. Шикурова), Нижне-Вартовского рыбкоопа (секретарь тов. Захаров) случаи, неинтересно и от случая к случаю проводятся комсомольские собрания.

Слабо также поставлены культурно-массовая работа и физическое воспитание среди молодёжи. Лишь в Ларьякской средней школе и в нескольких комсомольских организациях райцентра комсомольцы занимаются физкультурой и спортом, проводят соревнования. Колхозные же комсомольские организации вопросам физической культуры не уделяют внимания.

Комсомольские организации тоже не могут стоять от шаблонных форм и не ищут новых путей воспитательной работы. Правда, ценную инициативу проявили комсомольские организации МВД, Ларьякской территориальной, Ларьякской средней школы, рабочкомы, связи и другие, организуя тематические молодёжные вечера, но и эти вечера зачастую проходят вяло, ввиду недостаточной подготовки к ним.

Следует добиться того, чтобы любое мероприятие — вечер молодежи, доклад, концерт, спортивное соревнование, комсомольское собрание — всё проводилось живо и интересно и обогащало пытливый ум молодых людей. Комсомольские комитеты должны постоянно совершенствовать свою деятельность, обогащать её новыми методами и формами работы, шире распространять увлекательные, полные романтики и молодёжного задора начинания, которые появляются и рождаются в комсомольской жизни.

Сейчас вся наша страна готовится к знаменательной дате — 40-летию Великого Октября. В связи с этим комсомольским организациям следует организовать встречи со старыми коммунистами, изучение истории партийной и комсомольской организации, знать о боевых и трудовых подвигах комсомольцев.

Комсомольские кадры, активно руководством партийной организации обязаны устранить недостатки в воспитательной работе и добиться решительного поворота в идеологической работы среди молодёжи.

СВОДКА

о ходе выполнения плана рыбодобычи на 10 июня
(в проц. к плану II квартала)

Наименование колхозов	Проц. выпол.
На кавласах	
Им. Молотова	209,0
Им. Ворошилова	194,0
Им. Микояна	75,6
«Ударник 2-й пятилетки»	68,0
Им. Сталина	62,4
«Передовик»	44,6
«Красное знамя»	44,0
«Комсомолец»	42,0
«Красная звезда»	38,3
«Новая жизнь»	29,0
Им. Калинина	2,0
По рыбучасткам	
Охтерский	106,0
В-Тарховский	97,0
Ларьякский	67,0
Корлинский	43,0
Н-Вартовский	26,2
На рейдах	64,0

Культбригада у колхозников

В начальной школе в колхозе «Ударник второй пятилетки» и «Красное знамя» для проведения культурно-массовой работы имелась культбригада во главе с тов. Батуриным.

Тов. Батурин или колхозников и населения дер. Б-Ларьяк прочитал доклад на тему: «Забота Коммунистической партии и Советского правительства о подъёме экономики и культуры ранее угнетённых малых народностей Крайнего Севера».

Затем был поставлен концерт художественной самодеятельности, программа которого состояла на одноактной пьесы-комедии «В тихом уголке», пляски, песен, номеров художественного чтения. Чем бригады, киномеханик В. Звезда, продемонстрировал для населения пять кинофильмов — «Крылья», «Солдат Иван Бровкин» и другие.

Тов. Батурин прочёл свой доклад и рыбакам на местах промысла. Для них были также продемонстрированы кинофильмы, организовано слушание патефонных пластинок, музыкальных номеров на баяне.

Кроме того, культбригада оказала колхозу «Ударник второй пятилетки» практическую помощь по всякого всем и посадке картофеля. А член культбригады, медработник, тов. Суфтина посетила квартиры жителей - ханты с целью профилактической работы и оказания медицинской помощи населению.

Такую же культурно-массовую работу и помощь в посадке огородных растений провела бригада и в колхозе «Красная звезда».

По родной стране



Увеличена автономная область. В колхозах и совхозах Хакассии на сельскохозяйственных работах с успехом используется авиация. Во многих районах области летчики закончили внесение и почву удобрений с самолёта и готовятся сейчас к химической прополке.

На снимке (слева направо): агроном Ширинского совхоза П. С. Кокон, летчик И. К. Виноградов и главный агроном К. А. Цайтлер обсуждают план работы.

Пребывание Н. А. Булганина и Н. С. Хрущёва в Финляндии

7 июня, находившиеся в Финляндии по приглашению президента и правительства Финляндской Республики Председатель Совета Министров СССР Н. А. Булганин и Член Президиума Верховного Совета СССР Н. С. Хрущёв возложили венки на могилу президента Финляндии Ю. К. Паасикиви скончавшегося 14 декабря 1956 г.

В первой половине дня Н. А. Булганин, Н. С. Хрущёв и сопровождающие их лица совершили поездку по городу. Вместе с ними в поездке участвовали государственные деятели Финляндии. После осмотра города советские руководители посетили детскую клинику Хельсингского университета, построенную в 1946 году. Дети преподнесли Н. А. Булганину и Н. С. Хрущеву цветы.

Н. А. Булганин, Н. С. Хрущёв и Урхо Кекконен обменялись речами по радио из посольства СССР в Финляндии.

7 июня в 10 часов 30 минут в парадном зале государственного совета состоялась беседа Н. А. Булганина и Н. С. Хрущёва и сопровождающих их лиц с премьер - министром Финляндии В. Н. Сукселайненом и другими финляндскими государственными деятелями.

(ТАСС).

Началось заполнение Новосибирского моря

6 июня на строительстве Новосибирской ГЭС опущен первый затвор и пролёт бетонной водосливной плотины. С этого момента началось автоматическое заполнение водохранилища — «Новосибирского моря», которое будет произведено в несколько этапов.

Там, где русло Оби имело в ширину около 800 метров, её воды пропускаются теперь через двадцатиметровые пролёты плотины. В течение декады все восемь пролётов будут закрыты затворами каждый весом в 140 тонн. Ещё через декаду вода достигнет уровня, который позволит начать наполнение через водозаборные каналы и шлюзовые устройства гидроузла.

Строители Новосибирской ГЭС, стремясь встретить 40-ю годовщину Великого Октября трудовыми успехами, обязались вместо ранее запланированных двух агрегатов в нынешнем году пустить три агрегата станции. (ТАСС).

Самые дешевые овощи в стране

Совхоз «Большевик» Серпуховского района, Московской области выращивает самые дешевые овощи в стране: себестоимость килограмма их обходится в среднем 18 копеек, а капусты — 10 копеек. Это достигнуто за счёт механизации 80 процентов всех работ, благодаря широкому внедрению достижений науки и передового опыта.

Капуста в совхозе посажена новейшими рассадопосадочными машинами, применение которых в 10 раз сокращает затраты ручного труда. Используя для полива на поле одного гектара лука приходилось выделять 30 — 40 рабочих, то теперь сконструированный в совхозе сеялкой за один день два тракториста засевают пять гектаров.

В нынешнем году совхоз решил получить 24 тысячи тонн овощей, доведя себестоимость каждого килограмма их до 14 —15 копеек.

(ТАСС).

Навстречу 40-летию Великого Октября

Большие изменения

Тяжело жилось народам Крайнего Севера до Великой Октябрьской социалистической революции. Рыбаки и охотники вели кочевой образ жизни, и круглый год находились на рыбных и пушных промыслах. Всю добытую пушнину и рыбу у жителей ханты за бесценок выманивали купцы, и промысловики кое-как могли обеспечить только жалкое существование.

На берегу речки, где сейчас расположена д. К-Еган и рыбартель им. Молотова, до Великого Октября стояла одна купеческая избушка, а ханты-охотники во время приезда с охоты жили рядом с этой избушкой, в чумах.

Но совершенно изменилась жизнь ханты и других народов после Октябрьской революции. Советская власть за короткое время изменила наш край, позаботилась о нашем народе, создала все условия для зажиточной и культурной жизни.

Особенно большие изменения произошли за последние десять лет, после того, как было проведено сведение и оседание национального населения. Государство оказало большую помощь в строительстве домов для колхозников ханты. В 1947 году у нас была организована строительная бригада во главе с П. П. Патускиным, являющимся теперь колхозным пенсионером, которая занималась строительством. В начале была построена школа-интернат. В ней обучались и жили на государственном обеспечении дети ханты. Затем шло строительство жилых домов и других культурно-бытовых учреждений. Таким образом, вместо одной избушки образовалась деревня, где с каждым годом растёт и крепнет общественное хозяйство колхоза и повышается материальное благосостояние колхозников. По сравнению с 1948 годом доходы колхоза увеличились почти в пять раз.

Члены рыбартели помимо рыболовства и пушнины занимаются развитием скотоводства и полеводства. Многие семьи-ханты разводят индивидуальное огородничество. Например, в этом году две семьи-ханты приобрели своих коров, научились сами ухаживать за животными. Колхозники-ханты живут в хороших домах, приобретают мебель, обстановку, ценные вещи.

Все наши колхозники прекрасно теперь понимают, что советская власть, Коммунистическая партия проявляют большую заботу и оказывают всемерную помощь народам Крайнего Севера. В ответ на эту заботу они честно и добросовестно трудятся над выполнением государственных заданий.

Включившись в социалистическое соревнование в честь 40-летия Великого Октября, члены нашей артели взяли обязательство — выполнить годовой план рыбодобычи к 7 ноября и дать сверх плана 80 центнеров рыбы. Это обязательство они с честью выполняют. План добычи рыбы первого квартала выполнен на 200 проц., второго — на 205 процентов, рыбаки досрочно справились с выполнением полугодового задания.

Нет сомнения в том, что члены нашей рыбартели приложат все силы к тому, чтобы до конца выполнить взятые обязательства по добыче рыбы и одержат первенство в соревновании с рыбартелью «Красная звезда».

Ф. Камин,
председатель колхоза имени Молотова.

Окружной краеведческий музей

Окружной краеведческий музей, как и все предприятия, колхозы, учреждения культуры нашего округа, готовит достойную встречу 40-й годовщине Великой Октябрьской социалистической революции. Работники музея поставили перед собой задачу — создать экспозицию отдела «Гражданская война и установление советской власти на обском севере», восстановить славные страницы истории борьбы народов севера за установление и упрочение советской власти.

Из партийного областного архива в музей уже поступили интересные фотокопии документов, рассказывающих о нашем замечательном земляке Платоне Ильиче Лонарове. Товарищи М. Т. Скотырев, Г. В. Созонов, И. Л. Худяков в своих воспоминаниях рассказывают об организации Советов рабочих и крестьянских депутатов на севере, о гражданской войне.

Музеем установлена связь с воронежцем А. Т. Гришаевым и москвичом А. И. Галичиным. Оба они за участие в революции 1905 года были сосланы царским правительством на поселение в Сибирь. Тов. Галкин пишет, что он находился в с. Самарове с 1906 по 1910 год. За этот период ссылки он сделал много фотоснимков. Например, в 1909 году им была зафотографирована встреча пролетарского праздника Первое мая, сделаны фотографии, отражающие жизнь народов севера — ханты, манси, их труд.

Окружной музей обращается ко всем участникам партизанского движения 1919—1921 гг., первым руководителям партийных, советских, комсомольских, хозяйственных организаций, проживающих на территории районов Х-Мансийского округа, оказать ему помощь во всестороннем освещении вышеуказанного периода, путем высылки в музей своих воспоминаний, личных фотографий, имеющихся документов: телеграмм, листовок, фотографий, плакатов, газет, партизанских билетов, справок, а также сохранившегося огнестрельного и холодного оружия, с помощью которого они дрались против врага и др.

Личные вещи и документы участников революции и партизан будут ценным материалом для музея.

На территории нашего округа имеются братские могилы, в которых покоится прах героев, павших в борьбе за установление и упрочение советской власти на севере. Долг всех партийных, советских, комсомольских организаций — взять на учет все братские могилы, описать их месторасположение, время гибели героев, число похороненных, а если представится возможность, установить фамилии, имена, отчества погибших.

Необходимо благоустроить братские могилы: поставить памятники, обнести их оградкой, организовать насаждения деревьев, цветов. Нужно, чтобы над братскими могилами был установлен повседневный уход. Это путём шефства могут сделать комсомольские и пионерские организации.

Собранный и обобщённый в музее материал будет иметь большое воспитательное значение, особенно для молодого поколения, которое должно знать о том, какие трудности и лишения выпали на долю старшего поколения, какими замечательными жизнями оплачены наши победы в борьбе за социалистическое отечество.

Ланчинский,
директор окружного музея.

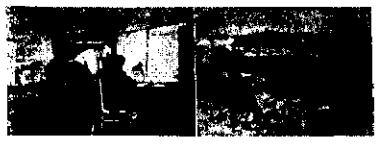

Антарктида. Справа — дома зимовщиков в поселке Мирный. Слева — в синоптическом бюро южнополярной обсерватории Мирный.

Фото А. Кочеткова.
Фотохроника ТАСС

БЕСЕДЫ О ВЕЛИКИХ ЗАВОЕВАНИЯХ ОКТЯБРЯ

СССР — страна передовой культуры

«Все чудеса техники, все завоевания культуры станут общенародным достоянием, и отныне никогда человеческий ум и гений не будут обращены в средства насилия, в средства эксплуатации. Мы это знаем, — и разве во имя этой величайшей исторической задачи не стоит работать, не стоит отдать всех сил?»

В. И. ЛЕНИН.

На колхозных и совхозных полях нашей социалистической Родины работают многие тысячи современных машин, послушных умелым рукам механизаторов.

На стройках промышленных предприятий, жилых домов, каналов и мостов молодые рабочие и работницы управляют сложными механизмами — кранами, экскаваторами, самосвалами... По проводам дальней электропередачи день и ночь струят энергию гигантские электростанции. В заоблачных высотах с огромной скоростью пронизывают воздушное пространство новейшие самолёты «ТУ-104». Создан и действует в СССР единственный в мире по мощности синхофазотрон — машина для изучения сил, таящихся внутри атомного ядра.

В нашей стране осуществлено всеобщее семилетнее обучение, а в настоящее время постепенно вводится обязательное среднее образование. Всеми видами обучения охвачено 50 миллионов человек; это означает, что каждый четвёртый гражданин Советского Союза учится. До революции в России насчитывалось менее 200 тысяч специалистов с высшим и средним специальным образованием. Теперь в народном хозяйстве СССР занято более 6 миллионов таких специалистов. У нас ежегодно издаётся свыше миллиарда экземпляров книг! Великое всепобеждающее марксистско-ленинское учение, идеи построения коммунизма в СССР, борьбы на мир и демократию во всём мире стали ведущими идеями в творческой деятельности советского народа.

Высокий уровень техники и промышленном и сельскохозяйственном производстве, расцвет культуры во всех национальных республиках, всеобщая грамотность, рост коммунистической сознательности трудящихся масс — всё это, вместе взятое, в сравнении с недавним прошлым России означает величайшую культурную революцию, осуществлённую под руководством Коммунистической партии Советского Союза. Такая революция стала возможной благодаря победе рабочих и крестьян 7 ноября 1917 года.

— Россия, давшая человечеству выдающихся учёных, писателей, музыкантов, художников, оставалась одной из самых отсталых, самых некультурных стран в Европе. Девять десятых её населения жило в страшной нищете и темноте.

Этот печальный факт пытались в свое время использовать меньшевики и прочие прислужники буржуазии в своих нападках на партию большевиков. В 1917 году они в один голос вопили, что социалистическая революция в России невозможна вследствие экономической и культурной отсталости страны, что рабочим и крестьянам надо сначала стать культурными людьми, а потом уже свергать капитализм.

У большевиков, у Ленина были другие расчеты. Они не отрицали, что для построения социализма требуется определённый уровень сознательности и культурности масс. Но, чтобы достигнуть этого уровня, трудящиеся классы должны сначала свергнуть власть эксплуататоров, а потом уже, на основе рабоче-крестьянской власти и советского строя, двинуться догонять другие народы. Так думали и так действовали большевики.

Известно, какой острый недостаток средств испытывало Советское государство в годы гражданской войны и в период восстановления народного хозяйства. В борьбе с голодом и разрухой приходилось экономить на всём, даже на школах. Но советская власть сделала основное: она открыла трудящимся широкий доступ к культуре. Рабочие и крестьяне, ставшие хозяевами страны, получили возможность не только овладеть грамотой, но и научиться строить новую жизнь без помещиков и капиталистов.

По мере укрепления Советского государства росли и государственные ассигнования на социально-культурные мероприятия. В годы второй пятилетки на эти цели было израсходовано почти в восемь раз больше, чем в первой пятилетке, и в девятнадцать раз больше, чем в восстановительный период. В настоящее время Советский Союз ежегодно расходует на народное просвещение больше, чем расходуют на народное просвещение все капиталистические государства Европы, Азии, Африки и Австралии, вместе взятые, и во много раз больше, чем США.

Есть немало ошибок, недоделок на огромном и разностороннем фронте культурного строительства страны социализма. Многое ещё нужно сделать, но уже сейчас Советский Союз является страной самой передовой культуры.

Дальнейшее повышение политического и культурного уровня народа составляет жизненную потребность советского строя. Чем выше будет культурный и идейно-политический уровень трудящихся, тем успешнее мы будем решать великие задачи построения коммунизма. **Д. Делов.**

За редактора Д. НАЙДО.

с. Ларьяк. типография Полиграфиздата Тюменского областного управления культуры Тираж 965 экз. Заказ 95

Пролетарии всех стран, соединяйтесь!

ЛЕНИНСКОЕ ЗНАМЯ

Орган Ларьянского райкома КПСС и районного Совета депутатов трудящихся, Тюменской области

Год издания 18-й
№ 47 (1100)
ВОСКРЕСЕНЬЕ
16
ИЮНЯ
1957 г.
Цена 10 коп.

Хороший пример

Стремясь достойно встретить 40-ю годовщину Великой Октябрьской социалистической революции, пахарь Вампугольской бригады колхоза „Новая жизнь" Пылин Леонид Васильевич ежедневно перевыполняет нормы вспашки на подъёме целины.

Товарищи колхозники! Берите пример с Леонида Пылина!

Выше роль сельских Советов в выполнении хозяйственных задач

В решении задач, стоящих перед районом, большую роль призваны сыграть сельские Советы. Они должны улучшить организаторскую работу, со знанием дела вникать в работу колхозов, предприятий, учреждений и оказывать своё влияние на выполнение хозяйственных планов.

Помня требования XX съезда КПСС об укреплении местных Советов и усилении их хозяйственной деятельности, отдельные сельские Советы нашего района несколько улучшили свою работу, глубже стали вникать в деятельность колхозов, предприятий, учреждений культуры. Вопросы, касающиеся работы колхозов, культпросветучреждений, торгового и медицинского обслуживания населения чаще стали обсуждаться на сессиях и исполкомах сельских Советов. Это дало возможность добиться положительных результатов в деле выполнения хозяйственных планов. Так, Колек-Еганский сельский Совет, где председателем работает молодой работник т. Тайлашева, полугодовой план по добыче рыбы ещё на начало июня выполнен более чем на 200 процентов, повышен надой молока на фуражную корову по сравнению с этим же периодом прошлого года на 276 литров.

Улучшена организаторская работа в Б-Тарховском сельском Совете (председатель тов. Гусольников), в Толькинском сельском Совете (председатель тов. Кунин).

Однако деятельность некоторых сельских Советов отстаёт от тех требований, которые вытекают из решений XX съезда КПСС. В их работе всё ещё имеют место серьёзные недостатки.

Сельские Советы слабо ведут борьбу за повышение продуктивности скота, не решают по-деловому вопросы заготовки кормов, бережного расходования их, правильной организации пастьбы скота, подкормки животных. Вопросы о состоянии животноводства в колхозах редко заслушиваются на исполкомах, а если и обсуждаются, то подчас выполнение решений исполкомов не контролируется. В результате этого по Вампугольскому сельскому Совету, например, снизились надои молока на фуражную корову по сравнению с этим же периодом прошлого года на 200 литров, допущен большой падеж скота. Плохо здесь обстоит дело с выполнением плана рыбодобычи за второй квартал, который выполнен лишь на 29 процентов, имеются недостатки и в организации торговли.

Подобны результаты по развитию животноводства, повышению его продуктивности и по добыче рыбы и в Н-Вартовском сельском Совете (председатель тов. Решетников), где также имеют место снижение надоев молока, падёж скота и сорвано выполнение плана рыбодобычи за второй квартал.

Из-за недостаточного контроля со стороны сельских Советов не на высоте своего положения находится и работа сельских учреждений культуры. Например, Мегионская кинопередвижка (киномеханик тов. Казбеев) нерегулярно обслуживает населённые пункты, не всегда выполняет эксплуатационные планы. Крайне мало ведут массовой работы с национальным населением и редко выезжают на места промысла библиотекарь Октеурской библиотеки тов. Яковлева и зав. Ланчинской избы-читальни тов. Цуртова.

Общим недостатком в работе сельских Советов является то, что многие депутаты редко встречаются с избирателями, не доводят до них решения сессий и исполкомов.

Все эти недостатки отрицательно влияют на выполнение задач, стоящих перед районом, и должны быть в кратчайший срок устранены.

Необходимо добиться повышения роли сельских Советов и их исполнительных органов в хозяйственном и культурном строительстве, всемерно расширить их связи с народом.

Нужно также регулярно созывать сессии сельских Советов и значительно расширить круг обсуждаемых ими вопросов.

Долг сельских Советов — стать подлинными проводниками в жизнь решений XX съезда КПСС. Чтобы справиться с этой почётной задачей, нужно ещё шире развернуть социалистическое соревнование за достойную встречу знаменательной даты в жизни народов Советского Союза — 40-й годовщины Великого Октября.

60 тысяч новых зданий в колхозах

Колхозы Казахстана выделили два с половиной миллиарда рублей на строительство.

В республике создано 15 мощных межколхозных строительных организаций. В сельхозартелях работает свыше 1200 строительных бригад, объединяющих около 15 тысяч человек.

Сейчас в колхозах Казахстана сооружается более 60 тысяч новых зданий.

(ТАСС).

Квартальный план — за два месяца

В течение ряда лет трудится в родном колхозе имени Молотова рыбак Андрей Никитич Сигильетов. В прошлые годы он был рядовым членом звена Г. Камина. Честным и добросовестным отношением к работе на рыбном промысле тов. Сигильетов снискал себе славу и уважение товарищей. В этом году он был назначен звеньевым.

Его звено состоит из двух опытных рыбаков и двух молодых рыбаков-комсомольцев. Они работают дружно и слаженно. Благодаря этому звено завоевало первенство в соревновании среди рыбаков колхоза. За два месяца второго квартала каждый из членов этого звена сдал по 35 центнеров рыбы вместо 9 центнеров плановых, а лучшие рыбаки Егор и Василий Камины выполнили полугодовой план на 300 процентов каждый.

Включившись в социалистическое соревнование в честь 40-летия Великого Октября, они успешно ловят рыбу в счёт второго полугодия.

Я. Новосельцев.

Живёт культурно и зажиточно

Советская власть открыла широкую дорогу к культурной и зажиточной жизни жителям коренной национальности ханты. Благодаря заботе Коммунистической партии и Советского правительства они давно уже перешли на оседлый образ жизни, оставили чумы и живут в просторных оборудованных домах.

Примером хорошей организации быта и материальной обеспеченности может служить зверовод колхоза имени Сталина Евгенья Андреевна Натускина. Она имеет свой дом, хорошо разработанный и удобренный приусадебный участок, с которого собирает хороший урожай огородных культур. В её хозяйстве есть корова, куры, две головы молодняка.

Культурно обставила Евгенья Андреевна и внутреннюю часть дома. В комнате стоит радиоприёмник, швейная машина, металлическая кровать, покрытая простыней и покрывалом, на столах скатерти, на окнах занавески.

Евгенья Андреевна — одна из лучших производственниц колхоза. В 1956 году она получила 15 тысяч рублей наличными за трудодни.

Этот пример культурной, материально обеспеченной жизни среди жителей коренной национальности-ханты в нашем районе не единичен.

По родной стране



Иркутская область. В колхозе имени Ворошилова Куйтунского района сооружён оригинальный круглый коровник на 400 голов. Диаметр коровника — 54 метра. В его центральной части оборудован профилакторий, где содержатся новорожденные телята. Коровник круглой формы отличается от обычного рядом преимуществ, из которых одно из главных — хорошая обтекаемость, предохраняющая животных от сильных зимних ветров.

На снимке: общий вид круглого коровника в колхозе имени Ворошилова.

Возросло количество овец в Забайкалье

За весну стада овец в колхозах и совхозах Читинской области увеличилось более, чем на 730 тысяч. Ягнята получены преимущественно от тонкорунных и полутонкорунных животных. Прирост поголовья достигнут благодаря внедрению ряда новшеств в практику овцеводства. В частности, широко применялись зимний и ранний весенний расплод. За счёт этого, а также лучшего кормления животных многие чабаны на каждую сотню маток получили и сохранили по 110 — 120 и более ягнят.

(ТАСС).

Строительство канала Днепр-Кривой рог

Коллектив Днепростроя приступает к строительству канала Днепр-Кривой рог.

Это сложное гидротехническое сооружение берёт своё начало у села Марьевское, Апостоловского района, расположенного на берегу Каховского моря, и закончился неподалеку от Криворожского металлургического завода, где будет создано большое водохранилище. В нём накопит около 56 миллионов кубометров воды.

Канал не только обеспечит днепровской водой промышленные предприятия и населённые пункты Криворожского бассейна, но и даст возможность оросить свыше двадцати тысяч гектаров колхозных полей.

(ТАСС).

Камское море

Большие перемены внесло в жизнь и экономику Западного Урала молодое Камское море. Многие реки Камского бассейна теперь стали судоходными. Пароходы курсируют по Чусовой, Солве, Обве, Иньве, Косьве на десятки и даже сотни километров. В Левшино и Березниках сооружаются порты. Намечено строительство крупного порта в Соликамске. В 20 километрах выше города Молотова сооружается Междуреченский судоремонтный завод. В районе Левшино возводится древесно-лесный завод.

(ТАСС).

Машины к уборке урожая

На полях Белоруссии зацвела озимая рожь, вышла в трубку яровая пшеница. Колхозники и механизаторы деятельно готовятся к уборке урожая. МТС уже отремонтировали втрое больше зерновых комбайнов, чем к этому времени в прошлом году. Успешно подготавливают виндроуэры и подборщики к комбайнам, что позволит широко применить раздельный способ уборки.

Начала поступать новая техника. МТС получают около четырёх тысяч зерновых комбайнов. Впервые на полях республики будут работать прямоточные комбайны «ПК-2,5». Завозятся модернизированные комбайны «С4М», новые молотилки. Колхозы приобретают 1100 жаток.

(ТАСС).

ПАРТИЙНАЯ ЖИЗНЬ

Повышать активность парторганизаций в решении хозяйственных задач

Труженики района активно включились в борьбу за успешное окончание первого полугодия, за достойную встречу знаменательной даты в жизни нашей Родины — 40-й годовщины Великого Октября. Уже сейчас все предприятий, колхозов, учреждений района обеспечили досрочное выполнение своих полугодовых хозяйственных планов и создают условия для успешной работы во втором полугодии.

Положительными итогами по хозяйственному строительству способствовало некоторое улучшение организационной работы первичных партийных организаций. У нас есть немало примеров того, как действительно по-деловому подходят отдельные партийные организации к работе с массами, воздействуют на массы и организуют их на борьбу за выполнение производственных заданий. На протяжении ряда последних лет Октябрьский леспромхоз систематически не выполнял производственных заданий. За ним закрепилась плохая слава всегда отстающего в работе.

Вступая в 1957 хозяйственный год, партийная организация решила, что такое положение дальше мириться не может. Итоги года широко обсуждались со всем коллективом участка. Здесь было вскрыто много неиспользованных возможностей для выполнения плана, выдвинуто ряд предложений по устранению имеющихся недостатков и организации труда, в использовании техники, мастеров и т. д. На решающих участки производства встали коммунисты и комсомольцы.

Парторганизации обеспечила широкую гласность соревнования в должных мастерских участков, у механизаторов, и обслуживающих звеньях, на эстакадах систематически осведомлялись итоги работы за день, декаду и месяц. День секретаря парторганизации, как обычно, начинался в должных двухзаготовителей, а в напряженные дни лесозаготовок с производственных участков почти не вакомпании техники, инженеров, мастеров.

Коммунисты неоднократно обсуждали на собраниях вопросы, затрагивающие интересы производства. Например, вопрос «Бережливость — из-за плохих парторганизаций вопросы: о роли мастера на производстве, о работе мастерского участка, о состоянии дисциплины-бытовых условий рабочих, о мерах по выполнению сезонного и полугодового планов лесозаготовок. Повседневное общение с народом, знание их нужд и запросов, активное участие коммунистов в производстве обеспечили успех дела. Лесоучастки выполнили задание первого квартала и досрочно справились с полугодовым планом.

Имея положительные в работе, мы не можем скрыть фактов неудовлетворительного участия отдельных парторганизаций и их секретарей в улучшении работы некоторых предприятий, колхозов, в поднятии ответственности машин руководящих кадров. Это наглядно видно по хозяйственным итогам работы за минувшее время. А они неутешительны, ибо ни колхозов полностью не справляются выполнение квартального и полугодового планов работобольчи, затягиваются сев, имеют неудовлетворительные итоги зимовки скота, низкую его продуктивность. Всё это значит, что ни одним кадрами не выполняется требование партии — повседневно заниматься живой организаторской работой в массах, глубоко вникать в существо порученного дела, настойчиво овладевать знаниями конкретной экономики, добиваться результатов в хозяйственном строительстве. А некоторые секретари первичных парторганизаций, утратив чувство партийности, перестали требовать от хозяйственных руководителей обеспечения поставленных задач. Так случилось в Б.-Ларьякской парторганизации.

Колхоз «Ударник второй пятилетки» на протяжении более четырех месяцев почти не занимался работобольчей. Парторганизации (секретарь т. Валинин) своевременно не потребовала от коммуниста Нуралиева ответственности за срыв плана, не проанализировала и не извлекла нужных уроков. Немаловажное значение имеет и такая работа, когда секретарь парторганизации стремится решить хозяйственные задачи административным, тов. Сухушин (колхоз «Новая жизнь») систематически находится в бригадах, порой неделями не заезжая к семье. Но вся его суетня заключается в том, чтобы решить самому задачи, не пропланированные и не взятые вовремя неполадки. За этим делом он упускает главное — работу с массами, поднятие активности коммунистов на производстве, их ответственности за порученный участок.

В колхозе не обобщаются и не распространяется опыт передовых хозяев, тедятинщ, синдаров, не применяется мер к увеличению надоя молока, высокая масс, снижению затрат труда на единицу сельскохозяйственной продукции, допускаются и нарушения Устава сельхозартели. Эти главные вопроса должна бы решать парторганизация.

Важнейшим условием улучшения деятельности первичных парторганизаций, повышения ответственности каждого за порученное дело является принятых организациями мер по исполнению принятых решений. Это значит, что после принятия решения усилия коммунистов должны быть направлены на безусловное его выполнение. Только при такой постановке дела мы сможем всегда выполнять поставленные задачи, быть в авангарде беспартийных масс.

П. Сивольдо,
заведующий
орготделом РК КПСС.

Международное обозрение

Среди международных событий последней недели одно из самых важных мест занимает поездка Председателя Совета Министров СССР Н. А. Булганина и Члена Президиума Верховного Совета СССР Н. С. Хрущева в Финляндию.

Финляндия — наш ближайший сосед на севере, а жить в согласии, как говорится в русской пословице, — быть в беседах. В послевоенное время между обоими государствами установились добрососедские отношения, основанные на заключенном в 1948 году и продленном на 20 лет в 1955 году Договоре о дружбе, сотрудничестве и взаимной помощи между СССР и Финляндией является важным фактором, обеспечивающим безопасность Финляндии и мирные условия на Севере Европы, а также отвечает интересам безопасности нашей страны. Не участвуя ни в одной из военных группировок, Финляндия, как нейтральная страна, будет играть все более важную роль в международной жизни и туристам на подчеркивает, что, способствуя противопоставлению и международной разрядке. Само собой разумеется, что Финляндия будет добиваться этого прежде всего в Северной Европе, где она пользуется большим авторитетом.

В Коммюнике отмечается единство взглядов СССР и Финляндии в области поддержания международного мира и безопасности. Правительства обеих стран высказались за заключение международных соглашений, предусматривающих безусловное запрещение атомного оружия и прекращение его испытаний. Большое место уделено в Коммюнике вопросам дальнейшего развития экономических и культурных связей между обеими странами. Предусматривается, и частности, расширение советско-финляндской торговли и увеличение в 1957 году взаимных поставок товаров на 100 миллионов рублей.

Советско-Финляндское Коммюнике, подводящее итоги переговоров Н. А. Булганина и Н. С. Хрущева во время их поездки в Копенгаген (недавно в городе Ленинграде) состоялся Всемирного Совета Мира.

Сессия этой международной организации борцов за мирные созыва в Дели. Это обстоятельство, как отметили на сессии глава китайской делегации Го Мо-жо, имеет огромное значение, так как свидетельствует о росте движения за мир азиатских народов. На сессию в Коломбо съехались до 500 делегатов из 70 стран. В центре внимания работы сессии находятся вопросы, связанные с борьбой народов за разоружение, прекращение гонки вооружений и угрозы атомной войны, за прекращение испытаний атомного оружия.

Стремлением народов, однако, противостоят планы империалистических монополий, в первую очередь американских. Многие делегаты сессии и Коломбо, в том числе глава советской делегации А. К. Корнейчук, показали, что политика подготовки войны и гонки вооружений питала империалистических монополистов.

Переговоры советских руководителей в Финляндии и встречи сторонников мира на каждом от них показали, как заинтересованы народы в укреплении мира и ослаблении международной напряженности.

Победа стран мира и первых рядах борцов за быстрейшее решение этой задачи.

П. Гришин.

Нарушители наказаны

11 июня трактористы Г. Казаков и Н. Макаров в нетрезвом виде выражался нецензурными словами и оскорблял присутствующих на базе Ларьякского райрыбкоопторгобъединения.

12 июня гражданин В. Макаров устроил в помещении РДК аврал с пьянкой. После удаления его из зала он сорвал замок с двери РДК, ломал и повредил

Пролетарии всех стран, соединяйтесь!

ЛЕНИНСКОЕ ЗНАМЯ

Орган Ларьякского районного КПСС и районного Совета депутатов трудящихся, Тюменской области

Год издания 16-й
№ 48 (1200)
ЧЕТВЕРГ
20
ИЮНЯ
1957 г.
Цена 10 коп.

Долг партийных и советских организаций, управления сельского хозяйства — обеспечить хорошую подготовку и образцовое проведение заготовки кормов с тем, чтобы создать в колхозах прочную кормовую базу.

Образцово подготовиться к заготовке кормов

Коммунистическая партия и Советское правительство поставили перед работниками сельского хозяйства величественную и благородную задачу в ближайшие годы догнать Соединенные Штаты Америки по производству мяса, масла и молока на душу населения.

Одним из важнейших условий претворения в жизнь этой намеченной партией программы по кальнейшему увеличению производства продуктов животноводства является создание прочной кормовой базы в колхозах, обеспечение всего поголовья скота доброкачественными кормами.

Отдельные колхозы нашего района на год в год теряют значительное количество скота из-за плохого качества кормов и зимний стойловый период. Но этот же прошлое дало возможность получить высокое количество молока и других продуктов животноводства. Так, в колхозе «Новая жизнь» (председатель тов. Белкин) надои молочных коров на зимний период свыше 300 голов составляли 1600 литров молока, по колхозу имени Калинина (председатель тов. Ковшов) — около 150 голов, по колхозу «Красное знамя» (председатель тов. Новосельцев) надои крупного рогатого скота 16 голов. Снижался уход молока по колхозу «Новая жизнь» по сравнению со стойловым периодом прошлого года на 34197 л., по колхозу «Красное знамя» на 3468 литров. На одну фуражную корову снижению надоев молока по этим двум колхозам выражалось в 100—200 литров.

В ряде колхозов района из года в год не выполняются планы по созданию кормов. Этот недостаток в нынешнем году нужно устранить, что в районе имеются в достаточном количестве хорошие естественные сенокосные угодья.

Сейчас похолодало и кому посевные работы. Для колхозов района это создает ответственный период в создании и накоплении кормов, от которых будет зависеть развитие животноводства и повышение его продуктивности.

Большинство колхозов подготовки и создания кормовой базы ещё не начинали. Работает слаб пока не расставлены по звеньям этого прежде всего в Северной Европе, где она пользуется большим авторитетом и признанием.

Отмечается единство взглядов СССР и Финляндии в области поддержания международного мира и безопасности. Правительства обеих стран высказались за заключение международных соглашений, предусматривающих безусловное запрещение атомного оружия и прекращение его испытаний. Большое место уделено в Коммюнике вопросам дальнейшего развития экономических и культурных связей между обеими странами. Предусматривается, и частности, расширение советско-финляндской торговли и увеличение в 1957 году взаимных поставок товаров на 100 миллионов рублей.

Советско-Финляндское Коммюнике, подводящее итоги переговоров Н. А. Булганина и Н. С. Хрущева во время их поездки в Копенгаген (недавно в городе Ленинграде) состоялся Всемирного Совета Мира.

Сессия этой международной организации борцов за мирные созыва в Дели. Это обстоятельство, как отметили на сессии глава китайской делегации Го Мо-жо, имеет огромное значение, так как свидетельствует о росте движения за мир азиатских народов. На сессию в Коломбо съехались до 500 делегатов из 70 стран. В центре внимания работы сессии находятся вопросы, связанные с борьбой народов за разоружение, прекращение гонки вооружений и угрозы атомной войны, за прекращение испытаний атомного оружия.

Стремлением народов, однако, противостоят планы империалистических монополий, в первую очередь американских. Многие делегаты сессии и Коломбо, в том числе глава советской делегации А. К. Корнейчук, показали, что политика подготовки войны и гонки вооружений питала империалистических монополистов.

Переговоры советских руководителей в Финляндии и встречи сторонников мира на каждом от них показали, как заинтересованы народы в укреплении мира и ослаблении международной напряженности.

Главное страна ищет и первых рядах борцов за быстрейшее решение этой задачи.

П. Гришин.

Нарушители наказаны

11 июня трактористы Г. Казаков и Н. Макаров в нетрезвом виде выражался нецензурными словами и оскорблял присутствующих на базе Ларьякского райрыбкоопторгобъединения.

12 июня гражданин В. Макаров устроил в помещении РДК аврал с пьянкой. После удаления его из зала он сорвал замок с двери РДК, ломал и повредил

За редактора Д. НАЙДО.

с. Ларьяк типография Полиграфиздата Тюменского областного управления культуры Тираж 905 экз. Заказ 96

СВОДКА

о ходе выполнения плана рысодобычи на 15 июня (в проц. к плану II квартала)

Наименование колхозов	проц. выпол.
По тоннажам	
Им. Молотова	235,0
Им. Ворошилова	193,0
Им. Микояна	77,3
«Ударник 2-й пятилетки»	68,0
Им. Сталина	64,8
«Красная звезда»	53,0
«Передовик»	48,0
«Красное знамя»	44,0
«Комсомолец»	42,0
«Новая жизнь»	37,3
Им. Калинина	5,0
По рыбучасткам	
Охтерский	115,0
Б-Тархомский	98,0
Ларьякский	76,0
Корликарский	45,8
Н-Вартовский	28,8
По району	69,8

Обязательства выполняют

Работники коллектива Охтерского рыбучастка взяли на себя повышенные обязательства и ведут успешную борьбу за их выполнение и достойную встречу 40-й годовщины Великого Октября.

Впереди соревнующихся идут члены строительной бригады (бригадир Михаил Булдашов), которые с помощью общественности рыбучастка в короткий срок построили клуб и заканчивают строительство жилого дома.

Расширяются тёса производится вручную. Это — трудная работа, но пильщики С. Овальский Леонид, В. Игушев, А. Анимкин, А. Цыдарев ежедневно перевыполняют свои нормы.

Добросовестно относятся к своим обязанностям и систематически выполняют задания мотчика № 11 Соболевский Леонид, обработчики рыбы Баньшаева и Заводова, бондарь Сангаджиев.

К. Стырикова.



Автотитка. Машинный зал электростанции поселка Мирный.

По родной стране

К 250-летию Ленинграда

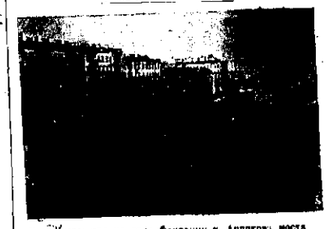

На снимке: вид на реку Фонтанку у Аничкова моста.
Фотохроника ТАСС

Новые машины для сельского хозяйства

Промышленные предприятия страны работают над созданием новой сельскохозяйственной техники.

Опытные образцы безлафетной жатки напорных элеваторов машин разработал инженер Б. Ф. Ковальский. Машина навешивается на трактор «Беларусь» и управляется трактористом. За час она может убрать два гектара хлебов. Серийное производство таких машин будет организовано на Омском комбайностроительном заводе.

На этом же заводе создан универсальный подборщик к комбайнам «РСМ—8» и «С—6» для использования на раздельной уборке. Подборщик может работать как с применением, так и с самоходным комбайном.

Пресс-подборщик создан коллективом Люберецкого завода сельскохозяйственного машиностроения (Московская область). Сейчас он проходит испытания на Вольской машиностроительной станции. Подобная машина подбирает сено из валков и прессует его тюками из 25—30 килограммов. Отпадает одна из трудоёмких операций уборки сена — скирдование. За час агрегат подбирает и прессует до трёх тонн сена.

Предприятия Украины изготовили для животноводческих ферм республики первую партию машин для приготовления комбинированных кормов «АКК-1,2». Агрегат состоит из весового прибора, универсальной дробилки «ДКУ-1,2», приёмного приспособления и бункера-смесителя с дозирующими питателями. Машина приготавливает комбинированные корма по заданному рецепту из смеси фуражного зерна, сенной муки и минеральных примесей. Затраты труда на подготовку одной тонны комбинированного корма этим агрегатом составляют 0,19 человеко-часа.

(ТАСС).

Новый грузовик

На главном конвейере Минского автомобильного завода начинала сборка новой грузоподъемностью автомобиля — четыре тонны. Он имеет металлический кузов.

«МАЗ-502» — так называется созданный группой конструкторов предприятия новый грузовик. Он обладает высокими эксплуатационными качествами. Наличие в машине двух ведущих мостов с одинаковыми уменьшенными шинами дает возможность ей легко преодолевать труднопроходимые дороги. Повышенную проходимость автомобилю обеспечивает также специально самобалансирующаяся муфта, которая устраняет буксование машины на скользких дорогах. Грузоподъемность автомобиля — четыре тонны. Он имеет металлический кузов.

При создании грузовика «МАЗ-502» конструкторами учтены последние достижения науки и техники. Так, в нём впервые применены безэксцентриковые колёса со сборными обоймами, съёмными ступицами, производство которых освоено на предприятии.

До конца года завод выпустит около 200 таких машин.

(ТАСС).



★

Омск. Комбайносборочный завод увеличивает выпуск комбайновых молотилок «С-6». За четыре месяца этого года было выпущено 860 агрегатов сверх плана. В этом году сельское хозяйство Сибири, Алтая и Казахстана получит от омских комбайностроителей 18 тысяч молотилок.

На снимке: сборка комбайновых молотилок.

Фото В. Липовского.

Фотохроника ТАСС.

★

К чему привела безответственность

Зимовка скота в колхозе «Новая жизнь» в 1956—1957 сельскохозяйственном году проходила крайне неудовлетворительно. На животноводческой ферме царила полная бесхозяйственность. Животноводы недобросовестно относились к своей работе: плохо ухаживали за скотом, недокармливали его, корма расходовали неэкономно и зачастую не по назначению. Скот содержался в сырых холодных помещениях.

Некоторые работники животноводства, пользуясь бесконтрольностью со стороны правления колхоза и его председателя тов. Белкина, занимались расхищением общественных кормов. Так, доярка тов. Иванова, большую часть отрубей и овса, получаемых ею для подкормки колхозных коров, уносила домой для своей коровы. Это привело к тому, что одна из вверенных ей колхозных коров пала от крайнего истощения. А всего за стойловый период в колхозе пало более 300 голов скота.

Но такое состояние дел в животноводстве колхоза очень мало беспокоило председателя тов. Белкина, и он ничего не предпринял для сохранения животноводства в колхозе. Хуже того, он совершенно самоустранился от руководства колхозным производством, пустив его на самотёк.

За безответственное отношение к руководству колхозом и допущение массового падежа скота тов. Белкин понёс заслуженное наказание. Решением бюро райкома партии он исключён из членов КПСС, снят с работы.

Прокуратурой привлечена к уголовной ответственности и доярка этого колхоза тов. Иванова с изъятием у неё коровы и передачей её колхозу взамен павшей.

П. Вязников,
прокурор Ларьякского района.

Благодарим за помощь

Весенний период после открытия Ваха и спада воды является самым ответственным в деле завоза консервирующих, обрабатывающих материалов и тары в Корликовский рыбучасток, а также в деле вывозки рыбы из Корликов и глубинных пунктов.

Н-Вартовский рыбзавод в этот период направил в Корлики три катера, изотерму и шесть плашкоутов общим грузом в 200 тонн.

Рыбучасток, не имея в достаточном количестве своей рабочей силы, обратился к общественности деревни за помощью. Общественные организации и члены команд флота горячо откликнулись на нашу просьбу и в короткий срок выгрузили привезённые грузы и погрузили рыбу Корликовского рыбучастка на плашкоуты.

Наиболее старательно на погрузке и выгрузке работали товарищи Ржанова, Усольцева, Кирякин, Кунина и другие, из работников рыбучастка тт. Колмакова, Козьма, Тайлашов, Сиврюгин, Безбородов, Кугаевская, Ярова. С чувством долга работали и работники флота тт. Хохлов, Стампольский, Кугаевский, Филатов, Воронцов и другие.

Администрация рыбучастка благодарит этих товарищей за оказанную помощь.

М. Богданов.

Собрание районного партактива

15 июня состоялось собрание районного партийного актива, на котором обсуждался вопрос: «Решение пятого пленума окружкома КПСС о выполнении постановления бюро Тюменского обкома партии «О недостатках в работе Ханты-Мансийского окружкома КПСС» и задачи парторганизации». С докладом по этому вопросу выступил секретарь РК КПСС тов. Калинин.

В прениях по докладу выступающие товарищи вскрывали недостатки в работе бюро РК КПСС, первичных партийных организаций, в работе советских и хозяйственных органов.

Собрание прошло на высоком идейно-политическом уровне и приняло развёрнутое решение, направленное на усиление борьбы за дальнейший подъём экономики и культуры нашего района.

Подробный отчёт о ходе собрания будет опубликован в следующем номере газеты.

Стенная газета „За ученье"

Стенная газета Н-Вартовской школы «За ученье» является хорошим помощником дирекции и учителей в борьбе за повышение успеваемости учащихся, улучшение дисциплины в школе и в деле воспитания школьников в духе коммунизма.

В ней помещаются разнообразные материалы на злобу дня, широко показывается жизнь школы. Статьи и заметки кратки, конкретны, содержательны, стилистически грамотны и художественно оформлены.

Так, в стенгазете, посвящённой 39-й годовщине Октября, имеется 11 заметок на различные темы. Например: «Слава Октябрю», «Мы хотим мира», «Подарок октябрю», «Из октябрьской почты», «Лучшие учащиеся», критические заметки: «Не позволим», «Занятые помешали» и другие.

Редактор школьной газеты Любовь Сосина, члены редколлегии Антонина Волкова, Леонид Шивков и другие, под руководством преподавателя Тимофея Максимовича Лоскутова кропотливо и любовно трудятся над выпуском стенных газет.

Кроме того, выпускались тематические газеты по классам. Например, «Люби, цени и знай великий русский язык», «Книга — источник знаний», «Добьёмся отличной дисциплины в школе» и другие.

Особенно интересны, содержательны и красиво оформлены газеты, посвящённые 120-летию со дня смерти А. С. Пушкина, празднику Первое мая, окончанию учебного года.

Газета выходит регулярно два раза в месяц. В истекшем учебном году было выпущено всего 16 стенгазет.

Учащиеся школы принимают активное участие в работе газеты. Они любят свою стенгазету, с удовольствием читают её. В имеющейся в школе особой тетради дети записывают свои отзывы и впечатления о газете.

Заезжий дом необходим

В райцентр, село Ларьяк, постоянно приезжают руководители колхозов, предприятий и учреждений, колхозники и рабочие с периферии. Чаще всего эти товарищи приезжают по вызову районных руководителей. Однако условий для временного пребывания граждан в районном центре не создано. Многие из приезжающих не имеют квартир для ночлега и вынуждены продолжительное время жить на улице или стеснять знакомых, если таковых они имеют.

Не пора ли исполкому районного Совета депутатов трудящихся решить вопрос об открытии «Дома колхозника» в с. Ларьяке?

Новосельцев, Камин.
(Колек-Еган).

Холмянин.
(Комсомолец).

Братство богатырей
(ЗАМЕТКИ ПИСАТЕЛЯ)

Как-то в воскресенье мы бродили в Пекине по базару Небесного моста. Так называется огромный рынок — гигантское сосредоточение маленьких магазинчиков, ларьков, балаганов, лотков, где можно купить всё, начиная от старых туфель и кончая предметами древнего искусства, где за недорогую плату можно просмотреть под открытым небом замечательное цирковое представление, послушать пьесу традиционного музыкального театра, полюбоваться искусством уличных рассказчиков — шешудов. Где-то в самом центре этой базарной толчеи сидел на корточках старик-крестьянин с головой, обмотанной куском материи. Он продавал сладкую редьку. Мы хотели купить редьку, но, когда стали расплачиваться, старик вдруг спросил у наших переводчиков:

— Это что же, советские люди? — И когда те подтвердили, он даже отвёл руки назад, отказываясь от денег. —Нет, нет, не надо, мы — одна семья. Не надо денег, примите от меня это скромное угощение в подарок.

Создалась довольно острая ситуация. Как быть? Босые ноги, рубашка из мешковины, штаны с живописными заплатами — всё это говорило, что перед нами — бедный человек. Весь товар его — десятка два редек, которые он вынес на базар,—был для него источником существования. И в то же время было ясно, что в эту минуту старый китаец чувствует себя хозяином, угощающим гостей и предлагающим нам, советским людям, в подарок лучшее из того, что у него есть. Из затруднительного положения вывел нас сам старик. Он показал на мой фотоаппарат.

— Снимите меня, старший брат, — сказал он. — Сняться — это моя заветная мечта. Пусть на вашем снимке старый Ван поедет в Советский Союз и увидит самую счастливую страну на свете.

Мы много видели в Китае. Нам показали всё, чем мы интересовались. Мы видели гигантские, совсем как наши, стройки в древнейших городах. Мы видели, как на крохотных, наполненных водой блюдечках террас китайские крестьяне собирали сообща первый кооперативный урожай. Мы видели, как высоко в горах, где раньше лишь парили орлы, строители тянули железнодорожное полотно. Мы видели художественные кустарные промыслы, где каждое изделие — предмет настоящего искусства. Мы видели самый большой в мире народ, который, реализуя предначертания пятилетнего плана, вдохновенно преображает лик своей древней земли. Но когда теперь думаешь о самом интересном из того, что довелось увидеть, мысль всегда возвращается к великому чувству дружбы и братства, которое китайский народ питает к советскому народу и которое нам все время доводилось наблюдать во множестве проявлений. И может ли для всех, кому дорог мир на земле, быть что-либо более важное, многозначительное, чем эта великая дружба двух народов-богатырей, скреплённая семь лет назад историческим договором.

— Когда наши народы-гиганты стоят рядом, они непобедимы, — говорил нам в Кантоне профессор Ду Го-сян, знаток древней истории и философии Китая. Невзирая на свой преклонный возраст, он возглавляет местный филиал Общества китайско-советской дружбы. Сказав это, почтенный Ду добавил: — На западе Китая есть пословица, которая, как говорят, есть и у народов, живущих на востоке вашей страны: если все люди дунут — ураган будет, если все люди топнут — землетрясение будет. В дружбе наши народы добьются всего, чего захотят.

И, увлекаясь, профессор стал рассказывать нам о том, какие великие природные богатства таит недра его страны. Каменный уголь — тысяча миллиардов тонн. Выявленные запасы железной руды — минимум десять миллиардов. По гидроэнергетическим ресурсам Китай уступает только Советскому Союзу. По запасам олова, марганца, цинка, алюминия, фосфора, асбеста страна занимает первое место в мире. Засыпая нас цифрами, старый китайский патриот сказал:

— Все эти богатства были заколдованным сокровищем. Советский человек во всеоружии своей могучей индустрии и передовой науки помогает нам их расколдовать и отдать китайскому народу.

Разъезжая по стране, мы всюду видели, как китайские люди, вдохновлённые своей великой Коммунистической партией, «расколдовывают» богатейшие клады своей земли. И видели советских людей, учёных, инженеров, агрономов, которые деятельно и самоотверженно помогают им в этом.

Любовь советских и китайских людей друг к другу взаимна. По братски дели друг с другом всё, что у них есть, помогая друг другу, народы-братья, братья-богатыри ещё быстрее пойдут вместе к коммунизму.

Б. Полевой.

За редактора Д. МАЙДО.

Объявление

Исполком Ларьякского сельского Совета предлагает гражданам с. Ларьяка держать дворовых собак на привязи.

После 22 июня 1957 года непривязанные собаки будут уничтожаться.

Исполком Ларьякского сельского Совета.

с. Ларьяк, типография Полиграфиздата Тюменского областного управления культуры Тираж 965 экз. Заказ 97

Пролетарии всех стран, соединяйтесь!

ЛЕНИНСКОЕ ЗНАМЯ

Орган Нарьянского районного КПСС и районного Совета депутатов трудящихся, Тюменской области

Год издания 16-й

№ 49 (7281)

ВОСКРЕСЕНЬЕ

23

8 10 57 8

1957 г.

Цена 10 коп.

Рыбаки и рыбачки, работники рыбной промышленности района! Увеличивайте улов рыбы, повышайте качество выпускаемой продукции! Лучше используйте промысловый флот и орудия лова!

Могучая советская авиация

Ежегодно народы Советского Союза отмечают свой торжественный праздник—День Воздушного Флота СССР. Вот день смотра мастерства советских летчиков, достижений авиационной науки и техники, день мобилизации нашего народа на дальнейшее укрепление и совершенствование славной советской авиации.

Советские люди гордятся тем, что родиной авиации является наша страна. 75 лет назад талантливый сын русского народа А. Ф. Можайский построил и начал испытания первого в мире самолета. История авиации неразрывно связана с именами крупнейших русских ученых и изобретателей — М. В. Ломоносова, Д. И. Менделеева, Н. Е. Жуковского, К. Э. Циолковского, С. А. Чаплыгина и многих других.

Замечательные русские летчики П. Н. Нестеров, К. К. Арцеулов и Е. Н. Крутень внесли большой вклад в решение задач боевого применения самолетов.

За годы Советской власти наша Родина стала могучей авиационной державой. Кадры до Отечественной войны были созданы мощная авиационная промышленность, способная производить первоклассные самолеты и авиационные двигатели. Выросла сеть авиационных учебных заведений и научно-исследовательских учреждений, подготовлены высококвалифицированные авиационные кадры.

Яркий свидетельством роста советской авиации и мастерства её кадров явились героические беспосадочные перелеты экипажей В. П. Чкалова и М. М. Громова из Москвы в США через Северный полюс.

В трудные годы Великой Отечественной войны советского народа против германского фашизма наша доблестная авиация, как и все Вооруженные Силы СССР, героически сражалась с гитлеровскими полчищами.

Концентрированным выражением возросшей силы и могущества советской авиации, явилась битва за Берлин, в результате которой враг был полностью разгромлен и капитулировал.

Немало героических страниц в летопись Великой Отечественной войны вписали наши доблестные летчики. Партия и правительство высоко оценили заслуги советских авиаторов. Свыше 200 тысяч из них были награждены орденами и медалями, более 2.000 удостоены звания Героя Советского Союза, 63 летчикам это высокое звание было присвоено дважды, а наиболее прославленным авиаторам — А. И. Покрышкину и И. Н. Кожедубу — трижды.

Дальнейшее развитие и развитие советской авиации неотделимы в послевоенный период. Наша авиация продолжает работу по совершенствованию действующих самолетов, увеличению их скорости. Самолеты оборудованы новейшими приборами, радиолокационными установками, что позволяет летать и выполнять задания днем и ночью в сложных метеорологических условиях. Много сделано для автоматизации полета и автоматического управления огнем. Развитие советской науки и техники, дальнейший подъем социалистической промышленности, совершенствование отечественного самолетостроения и строительство реактивных двигателей позволяют авиации успешно решать такие вопросы, как увеличение скорости, дальности и высоты полета самолетов.

Коммунистическая партия воспитала замечательные авиационные кадры, которые обладают высокими морально-боевыми качествами, в совершенстве владеют современной им боевой техникой.

Немалых успехов достиг Гражданский воздушный флот. Наша страна покрыта многочисленными авиалиниями, по которым перевозятся пассажиры, грузы, почта; авиация широко используется в сельском хозяйстве, в санитарной службе и т. д. Регулярно осуществляется связь по международным авиалиниям.

С каждым годом самолетный парк Аэрофлота пополняется новыми машинами. В 1957 году введен в эксплуатацию замечательный пассажирский реактивный самолет «ТУ-104», в котором 50 мест для пассажиров; скорость его — 800 километров в час. Таких машин нет еще ни в США, ни в Англии. В настоящее время проходит испытания турбовинтовой самолёт «Украина» конструкции О. К. Антонова, с крейсерской скоростью 600 километров в час; он рассчитан на перевозку 66 пассажиров и 3,5 тонны грузов.

Коммунистическая партия и Советское правительство проявляют постоянную заботу о нашей авиации и ее кадрах. Советские авиаторы отвечают на отеческую заботу партии, правительства и всего народа беззаветным служением своей социалистической Родине. Вместе с армией и флотом они зорко охраняют государственные интересы СССР, мирный созидательный труд нашего народа от посягательств империалистических захватчиков.

СВОДКА

о ходе выполнения плана рыбодобычи на 20 июня

(в проц. к плану II квартала)

Наименование колхозов	Проц. выпол.
По океанам	
Им. Молотова	240,0
Им. Ворошилова	219,0
Им. Микояна	78,3
«Ударник 3-й пятилетки»	77,0
«Комсомолец»	69,5
«Передовик»	89,3
Им. Сталина	65,7
«Красная звезда»	60,0
«Красное знамя»	45,6
«Новая жизнь»	42,0
Им. Калинина	5,0
По рыбучасткам	
Окгерский	117,0
Б-Тархосский	99,6
Харьягинский	85,8
Колгуевский	59,2
М-Тархосский	34,0
По району	77,3

В пионерском лагере

Теплое солнечное утро. Под звуки горна и бой барабана у Харьягинской средней школы выстроилась пионерская линейка. Она положила начало открытию Харьягинского пионерского лагеря. Председатель отряда Г. Бурасев отдала рапорт пионервожатой отряда В. П. Бабкиной. На линейке присутствовали все пионеры лагеря.

Старшая пионервожатая В. Бабкина получила разрешение от начальника лагеря на открытие лагеря и спустила флаг, и пионерский флаг взвился к воздуху.

Начальник лагеря М. А. Болтаева поздравила детей с наступающим отдыхом, рассказала, чем они будут заниматься в лагере и как проводить время и пожелала весело и радостно отдохнуть и набраться новых сил для учебы. Кроме того, пионерам лагеря приветствовала заведующая школьным отделом РК ВЛКСМ тов. Шешукова.

Затем дети выступили с номерами художественной самодеятельности. Они спели несколько хоровых песен, группа девочек исполнила танец «Березка», с сольными номерами пели выступили Лида Болтаева и Юра Белков. Рая Красина, Галя Замыслаева и т. Кунцы исполнили весенку болгарских школьников. Художественная часть закончилась физкультурными упражнениями.

Со дня открытия в лагере начался летний отдых пионеров. У них установлен строгий порядок. Детям хорошо и весело в лагере.

По родной стране

Лауреат Ленинской премии



Генеральному конструктору авиационной промышленности академику А. Н. Туполеву за создание скоростного реактивного пассажирского самолёта ТУ-104 присуждена Ленинская премия.

Имя Андрея Николаевича Туполева широко известно не только в нашей стране, но и далеко на её пределами. Созданный им реактивный самолёт ТУ-104 видели жители Лондона и Дели, Праги и Пекина, Джакарты и Рангуна и многих других зарубежных городов и городов Советского Союза. И везде, где бы ни появился этот быстрокрылый красавец, он вызывал чувство восхищения у людей. Но творческая мысль конструктора не останавливается на достигнутом. Андрей Николаевич продолжает работать над дальнейшим совершенствованием реактивной транспортной авиации. Скоро появится новый вариант реактивного самолёта, вмещающий на 20 пассажиров больше, чем ТУ-104. Кроме того, конструктор трудится над созданием турбовинтового самолёта, способного поднять 170 человек.

На снимке: А. Н. Туполев с моделью пассажирского самолёта ТУ-104.

Фото И. Ильинского. Фотохроника ТАСС.

Подготовка к переписи населения СССР

Как уже сообщалось, в январе 1959 года по решению Совета Министров СССР проводится всесоюзная перепись населения. В порядке подготовки к ней Центральное управление народно-хозяйственного учета СССР проведет выборочную пробную перепись для проверки проекта программы, форм и документов переписи.

Пробная перепись населения будет проводиться по состоянию на 1 августа 1957 года в Чеховском районе Московской области, Немском районе Ленинграда, Болотнинском районе Новосибирской области и других.

(ТАСС).

Торжественное заседание в ознаменование 75-летия со дня рождения Георгия Димитрова

18 июня в Москве, в Колонном зале Дома Союзов, состоялось торжественное заседание партийных и общественных организаций столицы, посвященное 75-летию со дня рождения Георгия Димитрова—славного из выдающихся деятелей международного рабочего движения, великого сына и вождя болгарского народа.

Торжественное заседание открыла секретарь ЦК и МГК КПСС Е. А. Фуркова.

С докладом о жизни и революционной деятельности Георгия Димитрова выступил заведующий отделом ЦК КПСС Б. Н. Пономарёв.

Тепло встретили присутствующие выступление секретаря Центрального Комитета Болгарской Коммунистической партии Димитра Ганева.

(ТАСС).

На шахте имени Димитрова

В 1934 году, когда Георгий Димитров на Лейпцигском процессе вёл героическую борьбу против фашизма, горняки механо-построечной, ныне безлюдной шахты в Сибири решили назвать своё предприятие именем славного сына болгарского народа. Просьба их была удовлетворена.

Сейчас шахта имени Димитрова—одна из ведущих в тресте «Кузбассвугроль».

В эти дни коллектив шахты широко отмечает 75-летие со дня рождения сына болгарских трудящихся. Организована выставка, рассказывающая о нем, проведены многочисленные беседы о жизни и деятельности выдающегося революционного борца. Состоялся торжественный вечер, посвященный пламенному революционеру Георгию Димитрову.

(ТАСС).

Все усилия на дальнейший подъём экономики и культуры района

(С собрания районного партийного актива)

На днях состоялось собрание актива районной партийной организации. Слово для доклада, «О мерах по выполнению постановления бюро Тюменского обкома КПСС, пятого пленума окружного комитета партии «О недостатках в работе Х-Мансийского окружкома КПСС» и задачах районной парторганизации» предоставляется секретарю РК КПСС тов. Калинину.

Отметив в докладе положительные стороны в развитии экономики и культуры округа и нашего района, достигнутые под руководством Окружкома КПСС и районной партийной организации, докладчик заострил внимание присутствующих на недостатках в работе окружного комитета партии и партийной организации района.

В постановлении областного комитета КПСС, — сказал он, — говорится о том, что бюро окружного комитета партии шаблонно и поверхностно, без учёта местных условий и национальных особенностей осуществляло руководство хозяйством, мирилось с систематическим невыполнением хозяйственных планов предприятиями рыбной и лесной промышленности и с запущенностью в животноводстве и охотничье-пушном промысле, существенные недостатки допускало в организационно-партийной и партийно-политической работе.

Эти серьёзные недостатки по подъёму экономики и культуры имеются и в работе районного комитета партии, исполкома райсовета, его отделов и ведомственных организаций нашего района.

Особенно плохо работает в текущем году рыбная промышленность. Директор рыбзавода тов. Хозяинов и уполномоченный по делам рыболовецких колхозов тов. Исупов не проявляют должной заботы об освоении новых рыбных водоёмов, о внедрении запорного, котцового и фитильного лова, об увеличении вылова рыбы в зимний период. Ввиду этого рыбзавод ежегодно допускает огромные убытки.

В нынешнем году руководители рыбзавода, начальники рыбучастков и председатели колхозов руководят рыбодобычей хуже, чем в 1956 году. Об этом говорит тот факт, что за пять месяцев текущего года в районе рыбы выловлено на 500 центнеров меньше, чем в прошлом году.

Далее докладчик отметил, что в текущем году партийная организация и руководство Октябрьского лесоучастка проделали некоторую работу по организации масс на борьбу за достойную встречу 40-летия Октября и впервые за 3 года сумели добиться выполнения полугодового плана на 102 процента.

Однако в работе лесоучастка имеется ещё много недостатков, которые нужно немедленно устранить.

— Сельское хозяйство в районе, — говорит далее докладчик, — находится в запущенном состоянии. Поголовье крупного рогатого скота по сравнению с 1953 годом сократилось на 27 процентов, в районе допущен большой падеж животных. За пять месяцев текущего года только крупного рогатого скота пало 185 голов. Особенно большой падеж по колхозам: «Новая жизнь» — 118 голов (председатель тов. Белкин), имени Калинина — 32 головы (председатель тов. Котович). «Красное знамя» — 15 голов (председатель тов. Новосельцев). Плохо организован уход за скотом, его содержание и кормление, вследствие чего за стойловый период по сравнению с прошлым годом снизился надой молока.

Крайне низка культура земледелия. Посевные площади на протяжении ряда лет не расширяются, урожайность не повышается.

Говоря о руководящей роли районного и сельских Советов докладчик сказал, что райисполком (председатель тов. Пуминов), сельские Советы слабо выполняют свои функции организаторов масс в хозяйственном и культурном строительстве, мало проявляют инициативы и настойчивости в улучшении работы социально-культурных учреждений.

В заключение тов. Калинин сказал, что в практике работы бюро РК КПСС также имелись существенные недостатки.

— Одним из них, — сказал он, — является то, что до последнего времени была принижена персональная ответственность членов бюро за порученное дело. Отдельные члены бюро не предъявляли настойчивых требований к кадрам за проведение в жизнь директив партии и правительства.

По докладу развернулись оживлённые прения.

Председатель Ларьякского сельского Совета тов. Яров в своём выступлении подчеркнул, что многие недостатки, допущенные в работе Х-Мансийского окружкома партии, имеют место и в нашей парторганизации, ибо она не сумела мобилизовать массы на успешное выполнение хозяйственных задач, стоящих перед районом. Об этом говорит низкий уровень работы на рыбном промысле и в сельском хозяйстве.

— Со стороны РК КПСС и исполкома райсовета, — говорит тов. Яров, — нет настоящей требовательности к руководителям предприятий, колхозов, сельских Советов, а они принизили требовательность к своим работникам и ослабили трудовую дисциплину и ответственность за работу.

Специалисты сельского хозяйства, зоотехники Домашова, Збинский, агрономы Голендухина, Сосновская и другие не занимаются распространением опыта передовиков животноводства и полеводства, не оказывают колхозам помощи в повышении продуктивности скота и урожайности полей.

Директор рыбзавода тов. Хозяинов обратил внимание присутствующих на причины неудовлетворительного состояния в выполнении плана рыбодобычи.

— Основной причиной невыполнения полугодового плана рыбодобычи, — сказал он, — является несерьёзное отношение руководителей колхозов к делу рыбного промысла. Так, сельхозартели «Новая жизнь» и имени Калинина систематически не выставляют рыбаков на промысел. Колхоз имени Микояна неполностью облавливает водоёмы, колхоз имени Сталина не обеспечил себя орудиями лова. Сейчас наступила пора выставления запоров, но председатели рыбартели ещё ничего не предприняли по этому вопросу.

Большая вина в неудовлетворительном состоянии рыбодобычи падает на партийные организации, которые недостаточно оказывают влияния на правления колхозов и их председателей в деле улучшения работы на лову.

Секретарь Нижне-Вартовской территориальной парторганизации тов. Фомин отметил, что в предыдущие годы колхозы по-настоящему боролись за сохранение поголовья скота, нынче же этой борьбы не ведётся и за падёж скота никто не несёт ответственности. Правления колхозов «Новая жизнь», имени Калинина не составляют даже актов на падёж животных и не ищут виновников.

Управлению районного сельского хозяйства нужно коренным образом изменить практику руководства колхозами, предъявлять больше требований к руководителям колхозов и заставить специалистов сельского хозяйства постоянно быть на фермах, пастбищах, пашнях.

Председатель райсовета тов. Пуминов отметил правильность решения бюро обкома партии «О недостатках в работе Ханты-Мансийского окружкома КПСС».

— Наша задача, — сказал он, — выполнить это решение и принять все меры к подъёму экономики района.

Далее тов. Пуминов сказал, что из-за неподготовленности к прошлому осенне-зимнему сезону Октябрьский лесоучасток с большими трудностями добился выполнения полугодового плана. Чтобы успешно выполнить план лесозаготовок за 1957 год, нужно сейчас уже сделать всё для того, чтобы лесоучасток был подготовлен к осенне-зимнему сезону.

Тов. Пуминов призвал партактив также к тому, чтобы в условиях большой воды и медленного ее спада мобилизовать трудящихся на успешную заготовку кормов и создать прочную кормовую базу в колхозах.

Собрание приняло развернутое решение.



I Всероссийской съезд Советов открылся 3 (16) июня 1917 года, на нём присутствовало свыше 1000 делегатов. На съезде было представлено 305 Советов рабочих, солдатских и крестьянских депутатов, 21 организация действующей армии, 8 тыловых воинских организаций и 5 организаций флота.

Съезд имел все возможности для того, чтобы взять целиком всю полноту власти в свои руки. В. И. Ленин считал возможным переход всей власти к Советам мирным путём. Он указывал, что в стране нет силы, способной помешать такому переходу власти к Советам.

Однако съезд, руководимый меньшевиками и эсерами, не захотел брать власть.

Большевистская партия использовала трибуну съезда для разоблачения империалистической политики Временного правительства, соглашательства меньшевиков и эсеров и для объяснения массам своей революционной линии. В центре всех выступлений большевики поставили вопрос о власти и мире.

Первым на съезде обсуждался вопрос об отношении к Временному правительству. Меньшевики и эсеры, идя на поводу у буржуазии, отвергали мысль о переходе власти к Советам.

Меньшевик Церетели настойчиво заявлял на съезде: «В настоящий момент в России нет политической партии, которая говорила бы: дайте в наши руки власть, мы займём ваше место».

И вдруг раздалась громкая реплика В. И. Ленина: «Есть такая партия!»

В. И. Ленин поднялся на трибуну и произнёс речь об отношении к Временному правительству, в которой обосновал большевистский план борьбы за социалистическую революцию.

В. И. Ленин говорил на съезде: «Советы, это — учреждение, которое ни в одном обычного типа буржуазно-парламентарном государстве не существует и рядом с буржуазным правительством существовать не может.

Это — тот новый, более демократический тип государства, который мы назвали в наших партийных революциях крестьянски-пролетарской демократической республикой, в которой единственная власть принадлежала бы Советам рабочих и солдатских депутатов» (В. И. Ленин, Соч., т. 25, стр. 4).

Выступая во второй раз с речью о войне, В. И. Ленин разоблачил империалистический характер войны, показал путь к заключению демократического мира, обосновал программу революционных преобразований в области экономики и политики.

Речь В. И. Ленина произвела неизгладимое впечатление на рядовых делегатов съезда.

Отстаивая на съезде свои резолюции по всем основным вопросам революции, большевики провели огромную работу по мобилизации масс на революционную борьбу. Выступления большевиков на съезде были обращены не столько к делегатам, сколько к широким массам трудящихся. Руководимый эсерами и меньшевиками, съезд принял резолюции о доверии Временному правительству. Это предрешило весь дальнейший характер работы съезда. Съезд одобрил политику Временного правительства по вопросу о войне, отказался вынести решение о немедленном введении 8-часового рабочего дня, зато много занимался вопросом о том, как усмирить революционный Кронштадт.

На съезде Советов большевики оказались в меньшинстве, но им глубоко сочувствовали и за ними шли революционные рабочие и солдаты Петрограда, Москвы и других городов.

Ярким примером роста влияния большевистской партии на массы была июньская демонстрация, прошедшая в дни работы съезда.

На снимке: заседание Петроградского Совета рабочих и солдатских депутатов в Таврическом дворце.

За редактора Д. НАЙДО.

с. Ларьяк, типография Полиграфиздата Тюменского областного управления культуры Тираж 865 экз. Заказ 98

Пролетарии всех стран, соединяйтесь!

ЛЕНИНСКОЕ ЗНАМЯ

Орган Ларьякского райкома КПСС и районного Совета депутатов трудящихся, Тюменской области

Год издания 16-й
№ 50 (1202)
ЧЕТВЕРГ
27
ИЮНЯ
1957 г.
Цена 10 коп.

В весенне-летний период, когда основная масса населения находится на рыбодобыче, заготовке кормов и уборке урожая, работа учреждений культуры должна быть перенесена на места рыбного промысла, в полеводческие и животноводческие бригады и звенья.

Задачи культпросветучреждений в летний период

Партия и правительство уделяют повседневное внимание развитию сети культурно-просветительных учреждений, возлагая на них ответственную задачу культурного воспитания масс.

Почти во всех населенных пунктах нашего района имеются учреждения культуры, которые призваны в настоящее время построить свою работу так, чтобы каждое принятое партией и правительством решение, постановления партийных и советских органов постоянно доводились до тружеников села, пропагандировались политические и хозяйственные задачи, стоящие перед колхозами и предприятиями в летний период, период массового лова рыбы, период подготовки к проведению сенокосной и уборочной кампаний.

Правильная постановка деятельности сельских клубов, изб-читален, библиотек и красных чумов способствует повышению сознательности трудящихся, мобилизации их на борьбу за достойную встречу 40-й годовщины Октября, за досрочное выполнение государственных планов и заданий.

Вся работа сейчас должна проводиться непосредственно на местах лова, бригадах, фермах. Нужно применять все имеющиеся формы массовой работы: лекции, встречи с передовиками производства, выпускать молнии, боевые листки, стенные газеты, организовать на места лова и полеводческие бригады, где сейчас решается судьба государственных планов, выезды культбригад, кинообслуживание, обеспечению книгами, журналами, свежими газетами.

Хорошо провела свой первый выезд районная культлодка во главе с заведующим отдела культуры тов. Батуриным, которая обслужила рыбаков колхозов «Ударник второй пятилетки» и «Красная звезда». Колхозники тепло встретили участников лодки, остались очень довольны постановками концертов, киносеансов и практической помощью на производстве.

Еще большие результаты ожидаются от нового состава культлодки, которая укомплектовывается участниками художественной самодеятельности Нижне-Вартовского Дома культуры и посланцами нашего района на окружной фестиваль молодёжи под руководством тов. Вискунской.

Большинство работников культпросветучреждений правильно поняли поставленные перед ними задачи и многое делают, чтобы полнее увязать свою работу с практической деятельностью рыболовов, полеводов и животноводов.

Неплохо поставлена работа в К-Еганском и Корликовском красных чумах, Сосновоборском сельском клубе. Заведующие этими культучреждениями основную свою работу проводят непосредственно на производстве, постоянно выезжают на места лова.

Однако отдельные работники культучреждений, как, например, Пикурова (Быньинский клуб), Киселёва (Ларьякская изба-читальня) до сих пор не поняли или не желают понять своих задач, они предпочитают больше находиться в клубе и избе-читальне, тогда как колхозники в основном находятся далеко на производстве и не могут конечно пойти или поехать за несколько десятков километров посмотреть кино, послушать лекцию или доклад, почитать свежую газету.

Большая доля вины за такую работу ложится на районный отдел культуры, сельские Советы, местные партийные и комсомольские организации, которые недостаточно руководят работой культучреждений, редко бывают на местах, и фактически работа отдельных сельских клубов, библиотек пущена на самотёк.

Задача в настоящее время заключается в том, чтобы повсеместно улучшить работу культпросветучреждений, сосредоточить их деятельность и рыболовецких и сельскохозяйственных бригадах, на фермах и бригадах кормодобывания, чтобы эта деятельность способствовала быстрейшей заготовке качественных кормов для животноводства, выполнению плана рыбодобычи, сохранению животных, мобилизации всей силы на достойную встречу 40-й годовщины Великой Октябрьской социалистической революции.

Награждение Ленинграда орденом Ленина

За выдающиеся заслуги трудящихся Ленинграда перед Родиной, за мужество и героизм, проявленные ими в дни Великой Октябрьской социалистической революции и в борьбе против немецко-фашистских захватчиков в Великой Отечественной войне, за успехи, достигнутые в развитии промышленности и культуры, в развитии и освоении новой техники, в связи с 250-летием города Ленинграда, Президиум Верховного Совета СССР наградил **Ленинград** орденом **Ленина**.

(ТАСС).

СВОДКА

о ходе выполнения плана рыбодобычи на 25 июня
(в проц. к плану II квартала)

Наименование колхозов	проц. выпол.
По коляскам	
Им. Ворошилова	252,0
Им. Молотова	240,0
«Новая жизнь»	110,0
«Ударник 2-й пятилетки»	99,0
«Красное знамя»	93,0
Им. Микояна	89,0
«Передовик»	77,6
«Комсомолец»	69,5
Им. Сталина	65,7
«Красная звезда»	62,0
Им. Калинина	5,0
По рыбучасткам	
Охтеурский	117,0
Б-Тарховский	106,0
Ларьякский	97,8
Корликовский	74,4
Н-Вартовский	60,0
По району	89,7

Прощальный вечер

21 июня после успешного окончания выпускных экзаменов в X классе Ларьякской средней школы состоялся торжественный акт по вручению аттестатов зрелости и выпускной вечер.

Родительский актив в лице К. Самсоновой, Е. Зайцевой, М. Логиновой, И. Коробицыной, Д. Ф. Конлаковой заботливо помогал десятиклассникам подготовиться к прощальному вечеру.

В 8 часов вечера в уютно убранном классе собрались выпускники, их учителя, родители и приглашённые гости.

Торжественное заседание открыл директор школы тов. Сухинин. С поздравительными напутственными словами к учащимся выступили секретарь РК КПСС Николай Иванович Кириков, от педагогического коллектива — Клавдия Григорьевна Куликова, от родителей — Михаил Александрович Конлаков и Елена Васильевна Самсонова.

Затем выпускникам были вручены аттестаты зрелости. С чувством волнения и радости получили десятиклассники эту путёвку, дающую им право выйти на широкую дорогу самостоятельной жизни.

После торжественной части были организованы выступления художественной самодеятельности, а затем чаепитие, после которого начались игры и танцы.

В этот прощальный вечер долго не расходились десятиклассники. Каждому из них не хотелось прощаться со школой. Радость окончания десятилетки у них перемешивалась с грустью расставания со школой, в которой они провели счастливые годы детства.

По родной стране



Москва. Всесоюзная сельскохозяйственная и промышленная выставки 1957 года.

На снимке: у павильона „Сибирь".

Фото В. Кунова.
Фотохроника ТАСС.

В Президиуме Верховного Совета СССР

В ознаменование 250-летия города Ленинграда и отмечая заслуги трудящихся города в развитии промышленности, науки и культуры, Президиум Верховного Совета СССР наградил орденами и медалями большую группу рабочих, инженеров и техников, работников науки и культуры, работников партийных, советских, профсоюзных, комсомольских и других организаций Ленинграда. Всего награждено 7214 человек, в том числе орденом Ленина — 339, орденом Трудового Красного Знамени — 1253, орденом «Знак Почёта» — 1835, медалью «За трудовую доблесть» — 2014, медалью «За трудовое отличие» — 1773 человека.

Группе передовых рабочих, строителей и работников науки за их выдающиеся производственные достижения и успехи в развитии науки и техники присвоено звание Героя Социалистического Труда.

В ознаменование 250-летия города Ленинграда и отмечая революционные заслуги газеты «Ленинградская правда», её плодотворную деятельность по мобилизации трудящихся на дальнейший подъём промышленности, развитие науки и культуры, увеличению производства продукции сельского хозяйства, Президиум Верховного Совета СССР наградил газету „Ленинградская правда" орденом Ленина.

Волжско-Камский каскад

Схема энергетического использования рек Волги и Камы — они на экспонатов, который с интересом рассматривают посетители Всесоюзной промышленной выставки.

На Волге и её главном притоке—Каме намечено соорудить каскад из 12 гидроэлектростанций. Шесть из них уже действуют, три строятся и три проектируются.

Первой дала ток в 1937 году Иваньковская ГЭС, построенная в верховьях Волги. Затем вошли в строй Угличская и Щербаковская ГЭС, а после войны—Горьковская и Куйбышевская. Это позволило резко улучшить энергоснабжение центрального промышленного района и, в частности, Москвы. Возведена Камская ГЭС.

Сейчас полным ходом идут работы на строительство самой крупной гидроэлектростанции каскада Сталинградской ГЭС мощностью в 2310 киловатт. Сооружаются также Саратовская ГЭС на Волге и Воткинская — на Каме. В стадии проектирования находятся Чебоксарская, Нижне-Волжская и Нижне-Камская гидростанции.

При завершении строительства всех этих гидроэлектростанций мощность их составит свыше 10 миллионов киловатт, они будут вырабатывать в год до 50 миллиардов киловатт-часов электроэнергии — столько, сколько вырабатывали все электростанции страны в 1946 году.

(ТАСС).

Тираж выигрышей лотереи „Всесоюзный фестиваль молодёжи"

По решению комитета молодёжных организаций СССР 23 — 24 июня 1957 года в Москве в помещении Дворца культуры автозавода имени Лихачёва состоялся тираж выигрышей денежно-вещевой лотереи «Всесоюзный фестиваль молодёжи».

(ТАСС).

Поднять уровень идеологической работы

Недавно состоялся третий пленум РК КПСС, обсудивший доклад секретаря райкома партии тов. Киринова о состоянии идеологической работы в районной партийной организации и мерах её улучшения.

Остановившись в докладе на положительных сторонах в работе сети партийного просвещения, организационно-массовой работы, проводимой партийными организациями и учреждениями культуры, тов. Киринов отметил, что постановка идеологической работы в районе ещё не отвечает требованиям XX съезда партии.

В ряде партийных организаций политическая работа среди трудящихся проводится только по датам красного календаря или в период проведения таких массовых мероприятий, как выборы. Например, директор Н-Вартовского рыбзавода тов. Хозяинов, главный инженер этого завода тов. Захаров на протяжении пяти месяцев ни разу не выступили с докладами на политическую или производственную тему перед рыбаками и рабочими вверенных им участков. Они не знают запросов и нужд трудящихся, не знают их трудовых дел, а отрыв от масс приводит к серьёзным недостаткам и провалам в работе. Рыбзавод из года в год приносит государству убытки.

В сельхозартелях имени Калинина, «Новая жизнь» и некоторых рыбартелях допущен надёж скота и снижение надоев молока. Это не является случайностью. Секретарь партийной организации колхоза имени Калинина тов. Харьковский не организовал систематической массовой работы среди колхозников, сам он не бывает в бригадах и на фермах, не беседует с колхозниками. Редкими гостями в бригадах рыбаков, полеводов и животноводов являются и другие секретари первичных партийных организаций. Всё это отрицательно сказывается на делах колхозов.

В лекционной пропаганде допускалась компанейщина. Очень редко с лекциями и докладами перед населением выступают секретари райкома партии, а также работники исполкома райсовета тт. Ситников, Титаева, Першина, Пуминов.

Ещё не стали опорой для районной партийной организации в проведении культурно-просветительной работы многие учреждения культуры. Основным недостатком в их работе является отрыв от трудящихся масс. Руководители культпросветучреждений проводят политико-массовую и культурно-просветительную работу только в избе-читальне, библиотеке или клубе. Они не идут проводить эту работу в массы — к рыбакам, полеводам, животноводам, которые решают судьбу выполнения государственных планов. Неудовлетворительно работают Былинский, Мегионский, Чехломейский клубы, Ланчинская изба-читальня (заведующие тт. Никулова, Харьковский, Печников, Киселёва).

Председатель национального колхоза «Красная звезда» тов. Сигильетов, выступая по докладу, заявил, что заведующий Чехломейским колхозным клубом. Тов. Печников никакой политико-массовой работы в клубе и с рыбаками на местах промысла не проводит. Он занимается пьянством и разлагает трудовую дисциплину в колхозе.

— Мы крайне мало проводим воспитательной работы среди молодёжи, — сказал в выступлении председатель райсовета тов. Пуминов. — Поэтому среди молодых людей появляются случаи аморальных явлений и пьянств в работе. Не ведётся также конкретной идеологической работы с работниками животноводства — доярками, пастухами и другими, а отсюда и плохой уход за скотом, низкие надои молока и т. п.

Пропагандист РК КПСС тов. Вискунова в своем выступлении сказала:

— Многие руководящие работники считают, что агитационная работа — это дело агитаторов, а быть самим агитаторами — это ниже их достоинства. С непосредственными выполнителями задач, стоящих перед районом, они не разговаривают, забывают в каких условиях работают эти люди.

В районе большая армия интеллигенции, но мы не настроили ее на то, чтоб она вела воспитательную работу с народом. Ввиду этого среди интеллигентных работников имеют место склоки и другие обывательские явления.

Недостаточно ведется воспитательной работы среди национального населения и особенно среди женщин.

Товарищи Ситников (заведующий роно), Вязников (районный прокурор) и Фомин (начальник Н-Вартовской пристани (отметили слабое руководство идеологической работой в районе со стороны РК КПСС и секретаря тов. Киринова, который редко бывает на местах, плохо знает положение дел и не требует с секретарей парторганизаций ответственности за постановку идеологической работы.

У нас очень много бывает разговоров по выполнению той или иной задачи, — сказал секретарь РК КПСС тов. Калинин, — но кропотливой организаторской культурно-просветительной работы настолько мало, что она не оказывает влияния на выполнение хозяйственных планов. Это говорят о том, что массово-политическая работа строится в отрыве от хозяйственных задач, отсутствует конкретность в работе.

Руководящие работники привыкли требовать, но свои требования они не подкрепляют повседневной воспитательной работой среди трудящихся. Они не находят времени побывать в массах, побеседовать с колхозниками, рабочими и поэтому не знают свои кадры. За такое пренебрежительное, барское отношение к порученному участку работы бюро РК КПСС вынесло решение, исключить председателя колхоза «Новая жизнь» Белкина из членов партии и снять его с работы.

Тов. Калинин остановился далее на том, что ещё недостаточно проводится работы с кадрами, особенно в Нижне-Вартовском кусте, где постоянно находится член бюро, секретарь РК КПСС тов. Безбородов. Такие ценные мероприятия, как кустовые совещания с работниками животноводства, агитаторами, обмен опытом работы здесь не проводится.

В заключение своего выступления тов. Калинин выдвинул перед членами пленума задачи и области перестройки массово-политической работы.

Пленум принял постановление, направленное на улучшение идеологической работы в районе.

Юридическая консультация

В течение ряда лет в нашем районе юридическая помощь населению оказывалась посредством лекций, бесед и докладов, проводимых судебно-следственными работниками и судьями.

Со стороны населения Ларьякского района неоднократно высказывались пожелания иметь в районе квалифицированного юриста-адвоката.

Президиум Тюменской областной коллегии адвокатов по просьбе Ларьякского народного суда организовал в селе Ларьяке районную юридическую консультацию, которая будет проводиться квалифицированным опытным юристом-адвокатом А. Брандисом.

На юридическую консультацию возлагается защита интересов граждан в суде при рассмотрении уголовных и гражданских дел, письмо заявлений и жалоб, дача устных юридических советов и справок, составление доверенностей, соглашений, завещаний и других юридических бумаг, а также ознакомление с действующим законодательством. Устные советы и справки даются бесплатно, все остальные виды юридической помощи оказываются за плату по таксе, утверждённой министром юстиции, плата вносится в кассу юридической консультации.

Консультация будет также оказывать юридическую помощь предприятиям, колхозам, учреждениям, организациям по особой, пониженной таксе. Эта работа выполняется по соглашениям или разовым поручениям организации.

Фабзавместкомы, правления рыбкоопов и колхозов должны организовать, по договорённости с заведующим консультации, специальные юридические беседы с членами своего профсоюза, кооператива колхоза. Сельские Советы, правления колхозов должны широко известить население, организации о задачах юридической консультации. **И. Молодых.**

Народный Судья.

Книжная полка

В Ларьякскую районную библиотеку поступила новая художественная, сельскохозяйственная, научно-популярная, политическая и другая литература.

Большим спросом у читателей пользуются книги советских и зарубежных писателей, а также писателей стран народной демократии:

С. Бодырева. «Решающие годы» — роман.

Г. Гор. «Однофамилец» — повесть.

А. Дирингеровой. «Судьба Марты» — роман.

Б. Ясенского. «Человек меняет кожу» — роман.

В. Ржезач. «Битва» — роман.

И. Бабенко. «Участковый врач» — повесть.

В. Маха. «Дом Явора» — роман.

И. Москвина. «След человека» — повести и рассказы.

П. Карпова. «Из глубины» — повесть.

Г. Халилецкого. «Аврора уходит в бой» — повесть.

Ю. Мадарика. «Республика» — роман.

Т. Драйзера. «Золотой мираж».

А. Кожевникова. «Брат океана» — роман.

В. Пановой. «Серёжа» — повесть.

Д. Медведева. «Это было под Ровно» — повесть.

Г. Успенского. «По наполненным дебрям» — повесть.

М. Златогорова. «Море слабых не любит» — повесть.

Ш. Окейси. «Я стучусь в дверь».

Е. Кошевой. «Повесть о сыне».

Ю. Сальникова. «Экзамен Гали Перфильевой» — повесть.

В. Каверина. «Открытая книга» — роман.

И. Алфоева. «В покинутой усадьбе» — повести и рассказы.

Н. Осинина «Через все преграды» — повесть.

К. Джерома. «Трое в одной лодке» — повесть.

Б. Егорова, Я. Полещука, Б. Привалова. «Не проходите мимо» — роман-фельетон.

Литературно-художественный сборник. «Во имя отчизны».

Книга «Домоводство» и многие другие.

Книга «Домоводство», изданная сельхозгизом впервые, включает в себя весь круг вопросов, связанных с повседневной жизнью и бытом колхозной семьи. В ней рассказано, как поддерживать гигиену жилища, усадьбы и личную гигиену, как ухаживать за ребёнком, воспитывать детей, оказывать первую помощь при несчастных случаях.

Кроме того, в ней даётся много практических советов по приготовлению пищи, кройке и шитью, вязанию, вышиванию, стирке белья, выведению пятен и других.

А. Жилина.



*

Закарпатская область. В Ужгороде состоялся новый областной фестиваль молодежи. Десятки художественных коллективов показали на нем свое мастерство.

На снимке: закарпатский народный танец «Лесоруб» в исполнении танцевальной группы Дубринчского леспромхоза.

Фото Л. Ковгана.

Фотохроника ТАСС.

*

За редактора Д. НАЙДО.

Объявление

Утерян аттестат зрелости об окончании Ровенской средней школы за № 336946 на имя Стариковой Клавдии Михайловны. Нашедших его просьба возвратить по адресу: Охтеурский рыбучасток Стариковой Клавдии Михайловне.

с. Ларьяк. типография Полиграфиздата Тюменского областного управления культуры Тираж 965 экз. Заказ 100

Пролетарии всех стран, соединяйтесь!

ЛЕНИНСКОЕ ЗНАМЯ

Орган Ларьякского райкома КПСС и районного Совета депутатов трудящихся, Тюменской области

Год издания 16-й
№ 51 (1203)
ВОСКРЕСЕНЬЕ
30 ИЮНЯ 1957 г.
Цена 10 коп.

Товарищи колхозники и колхозницы! Организуем заботливый уход за посевами! Добьёмся в этом году высокого урожая всех сельскохозяйственных культур!

Посевам—заботливый уход!

Низкий урожай сельскохозяйственных культур в ряде колхозов нашего района объясняется плохим уходом за посевами. В 1956 году многие колхозы недополучили десятки и сотни центнеров картофеля и овощей только потому, что не были проведены прополка и окучивание этих культур.

Каждому руководителю колхоза и специалисту сельского хозяйства хорошо известно, какой огромный ущерб наносят сорняки колхозному хозяйству, однако решительных мер с засоренностью полей во многих колхозах не принимается. Так, в сельхозартели имени Калинина (председатель тов. Котович, агроном тов. Голендухина) в прошлом году совершенно не проводилась прополка картофеля и более 25 процентов посаженного картофеля не было окучено. Вследствие этого урожай его составил всего лишь 34 центнера или только в полтора раза больше, чем было израсходовано на семена. Не приняли надлежащих мер по борьбе за высокий урожай и руководители колхоза «Новая жизнь» (председатель тов. Белкин, агроном тов. Сухушин). В результате такого пренебрежительного и безответственного отношения к развитию овощеводства со стороны председателей колхозов и специалистов сельского хозяйства эти сельхозартели не создали своих семенных фондов и не обеспечили общественное животноводство сочными и концентрированными кормами, а это отрицательно сказалось на состоянии животноводства и увеличении производства мясомолочной продукции.

Чтобы избежать этого в текущем году, необходимо обратить самое серьёзное внимание на развитие полеводства и овощеводства в колхозах и организовать планомерную и своевременную борьбу с сорняками. К сожалению отдельные колхозы района уже начинают повторять ошибки прошлого года. Например, в рыбартели «Красная звезда» (председатель тов. Сигильетов) на картофельном поле сильно развиваются сорняки и следовало бы давно приступить к прополке, но правление колхоза пока не принимает никаких мер по очистке посевов от сорной растительности.

Дальнейшее промедление с организацией ухода за посевами терпимо быть не может. Необходимо немедленно начать в колхозах очистку посевов от сорняков. Прополку зерновых следует закончить до выхода их в трубку, ибо запоздалая прополка даёт значительно меньше пользы. Многолетние сорняки, которые при прополке с корнем не выдергиваются (буяк, осот, пырей и др.) следует подрубать поглубже, чтобы замедлить их новое отрастание. На полях картофеля и овощных культур сорняки должны уничтожаться междурядными обработками, мотыжением и полкой.

Надо стараться как можно больше механизировать работы по уходу за картофелем, так как механизация позволит выполнить эти работы значительно быстрее и при меньшей затрате рабочих рук.

Большое значение в борьбе с сорняками имеет боронование картофеля по всходам. Это мероприятие является обязательным агроприёмом, и выполнить его должны все колхозы.

Нельзя запаздывать и с окучиванием картофеля и провести его нужно не менее двух раз. Несвоевременная прополка и окучивание картофеля и овощей ведут к резкому снижению урожая.

В колхозах района значительные площади засеваются турнепсом. Однако с урожайностью его из-за плохого ухода у нас также дело обстоит неблагополучно. Посевы турнепса не пропалываются и не прореживаются, вследствие чего они или совсем гибнут, или дают низкий урожай. Прореживание турнепса — обязательное условие для получения высокого урожая.

Многое предстоит сейчас проделать агрономам и полеводам колхозов. Они обязаны быть ежедневно на колхозных полях и руководить работами по очистке посевов от сорной растительности.

Борьба за высокий урожай всех сельскохозяйственных культур вступает в решающую фазу. Колхозники и специалисты сельского хозяйства должны организовать заботливый уход за всеми посевами и обеспечить получение высокого урожая зерна, картофеля, овощей и кормовых корнеплодов. Это позволит укрепить кормовую базу общественного животноводства, будет способствовать успешному решению поставленной партией и правительством задачи — догнать в ближайшие годы США по производству мяса, молока и масла на душу населения.

Готовятся к приёмке урожая

В Чкаловской области строятся около 70 элеваторов и зерноскладов общей ёмкостью 16 миллионов пудов. Наибольшая часть складов и зерносушилок возводится в районах освоенной целины.

(ТАСС).

По Советскому Союзу

* * *

Первая машинно-тракторная станция в СССР



В 1927 году при совхозе имени Шевченко Берёзовского района Одесской области был организован тракторный отряд, который обслуживал бедняцкие и середняцкие хозяйства. В первый же год работы машинно-тракторный отряд добился больших успехов.

Огромное значение опыта совхоза имени Шевченко в деле коллективизации сельского хозяйства отметил XV съезд партии.

В 1928 году на базе совхоза имени Шевченко была создана первая в нашей стране машинно-тракторная станция. Коллектив станции начал свою деятельность, имея в своем распоряжении всего 10 маломощных тракторов марки «Фордзон».

Сейчас опорно-показательная МТС имени Шевченко является одной из крупнейших в стране. Она обслуживает 11 колхозов с общей посевной площадью 45 тысяч гектаров. МТС имеет 113 тракторов, 104 комбайна и сотни других сельскохозяйственных машин отечественных марок. Наличие большого количества техники позволяет работникам МТС ежегодно получать высокие урожаи.

В минувшем году механизаторы в колхозах своей зоны собрали с каждого гектара 21 центнер зерновых, 22 центнера проса, 17 центнеров подсолнечника. Надой молока в колхозах составил в среднем 2.937 килограммов от каждой коровы. Общий доход колхозов зоны МТС превысил в минувшем году 43 миллиона рублей.

МТС имени Шевченко имеет свою агрометеорологическую станцию, оборудованную новейшими приборами. Здесь ведутся наблюдения и исследования, на основании которых составляются прогнозы погоды.

С каждым годом улучшаются культурно-бытовые условия жизни механизаторов. Для работников МТС выстроены благоустроенные дома. Жилищное строительство продолжается и в этом году. Здесь имеется клуб с библиотекой, насчитывающей 8 тысяч томов. Библиотеку посещает свыше 300 постоянных читателей.



На снимках: вверху — тракторный отряд, положивший начало созданию МТС имени Шевченко, перед выходом в поле в 1927 году (снимок 1927 года); внизу — общий вид усадьбы МТС имени Шевченко в 1957 году.

Результаты экзаменов в VII — X классах

С 30 мая по 6 июня в 7 классе Ларьякской средней школы проходили выпускные экзамены. Успешные результаты в знаниях показали учащиеся на экзаменах по алгебре с арифметикой (преподаватель А. И. Данилова). Здесь из 22 учеников, допущенных к экзаменам, 18 человек выполнили работы на баллы 5 и 4 и только у четверых учащихся работы оценены баллом 3.

На письменных экзаменах по русскому языку (преподаватель В. А. Посохова) ученики этого класса показали лишь посредственные знания, ибо 18 человек из 22 написали изложение на балл 3, только двое — на балл 4 и два учеученика не выдержали экзаменов. Наиболее прочно и глубоко усвоили материал по предметам учащиеся Э. Тюльканови, А. Верёвкин, В. Болов, Л. Десятова, Л. Жильцова, И. Макушина и другие.

В X классе к экзаменам были допущены все 18 человек. Они экзаменовались по семи предметам.

Результаты экзаменов говорят о том, что выпускники средней школы со всей серьёзностью отнеслись к подготовке и показали на них глубокие знания по всем предметам.

Особенно высокое качество знаний показали десятиклассники на экзаменах по истории (преподаватель тов. И. Качушкин), где 17 экзаменующихся ответили на баллы 5 и 4, по алгебре, химии и немецкому языку (преподаватели О. Ивановская, М. Болтаева, Е. Гуляева) отличные и хорошие ответы дали 13 человек, по физике, геометрии и литературе (преподаватели И. Коршаков, О. Ивановская, В. Посохова) соответственно — 10-9 человек. Не выдержал экзаменов по литературе один ученик.

Особенно качественные знания по предметам показали выпускники: В. Куликов, И. Зайцева, И. Карюгина, В. Кондакова, В. Белобородов, Л. Завьялов, Э. Логинова, И. Соболевская и другие.

Получив аттестаты зрелости, некоторые выпускники изъявили желание начать трудовую деятельность, часть из них намерены продолжать своё образование.

Повсеместно применять комбинированный лов рыбы

Многочисленные таёжные речки с притоками и озёрами, впадающими в реку Обь и сама Обь с её заливной поймой во время весеннего разлива образуют собой большое водное пространство. Вся эта водная система является благоприятным условием для обитания подходных (местных рыб), куда последняя во время весенних паводков выходит с мест своих зимовок для размножения (нереста), а затем проводит нагул (питание) и с наступлением спада воды снова уходит на зимовку. Такая миграция указанных рыб происходит с первых дней мая по октябрь месяц.

Это время в местных условиях является более благоприятным для промысла рыбы. В этот период открытой воды необходимо полностью обкашивать имеющиеся водоёмы и применять различные виды орудий лова и методы промысла.

Используя комбинированный способ промысла и применяя целый комплекс различных орудий лова, бригада рыбаков в четыре человека, например, работающая жалым неводом, может дополнительно иметь у себя на вооружении и использовать ежедневно на лову 80 ставных сетей и 60 фитилей. Применение этих орудий лова даст ежедневные уловы рыбы не менее 300 — 400 килограммов.

Следует повсюду применять комбинированный лов и, особенно, сейчас, когда начался заборный промысел. Чтобы не сидеть у запоров всему звену в ожидании подхода рыбы, некоторые рыбаки могут быть заняты на облове расположенных вблизи водоёмов сетями, фитилями, малым неводом и другими ловушками.

Таким же образом, с помощью кондинских запоров и других видов лова, следует организовать промысел на стреженых песках по Ваху.

Используя благоприятную летнюю промысловую обстановку, начальники рыбучастков, председатели колхозов, бригадиры рыболовецких бригад должны повсюду организовать широкое применение комбинированного промысла с использованием всего комплекса рыболовецких орудий и направить все усилия к тому, чтобы годовые задания по рыбодобыче были выполнены в период летнего времени.

Нужно также шире развернуть социалистическое соревнование среди всех рыбаков за досрочное выполнение плана рыбодобычи и достойную встречу 40-й годовщины Великой Октябрьской социалистической революции.

Г. Захаров,
инженер рыбзавода.

Об отведении места водоснабжения для населения села Ларьяка

Решение исполнительного комитета Ларьякского сельского Совета депутатов трудящихся от 13 июня 1957 года

В целях усиления санитарной охраны источников водоснабжения в селе Ларьяке исполком Ларьякского сельского Совета решил:

1. Зону водозабора и санитарной охраны в селе Ларьяке отвести от контрольного столба, расположенного ниже мостика, на 50 метров вверх по реке.

2. Запретить ставить в зоне водозабора моторные суда (катера, мотолодки, неводники).

3. Всем предприятиям, учреждениям и частным гражданам запрещается в границах зоны санитарной охраны источника водоснабжения, а также в воды в пределах всей территории населённого пункта опускать вредные для здоровья загрязнённые воды, мусор и навоз.

Предприятия и учреждения обязаны подвергать воды по спуска и попадью предварительной очистке на собственных очистительных сооружениях.

4. Обязать руководителей предприятий, учреждений, организаций, колхозов, а также граждан, имеющих в личном пользовании моторные лодки, освободить от них место, отведённое для водозабора и в трёхдневный срок отвести их вниз по течению реки.

5. Определить место водопоя лошадей у старого порохового погреба и обязать руководителей предприятий, учреждений, организаций, колхозов и лиц, имеющих в личном пользовании лошадей, пользоваться только этим водопоем.

6. Обязать руководителей предприятий, учреждений, организаций, а также граждан села Ларьяка в трёхдневный срок очистить место водозабора от плотов леса.

7. Лица, виновные в нарушении пунктов настоящего решения будут привлекаться к ответственности.

8. Просить санэпидстанцию Ларьякской райбольницы и участок милиции усилить надзор за санитарным состоянием места водозабора.

9. Контроль за выполнением настоящего решения возложить на постоянную культурно-бытовую комиссию исполкома сельского Совета.

Председатель исполкома сельского Совета депутатов трудящихся П. ЯРОВ.
Секретарь исполкома сельского Совета депутатов трудящихся В. Смолина.

О новом порядке выплаты пенсий

С 1-го июля 1957 года в нашем районе вводится новый порядок выплаты пенсий всем неработающим пенсионерам и семьям погибших воинов. Выплату пенсий будут производить почтовые отделения связи по месту жительства пенсионеров.

Отдел социального обеспечения на каждого пенсионера выдаст почтовому отделению связи поручение на выплату пенсии сроком на год или до изменения размера пенсии. Одновременно пенсионер через почту получит пенсионную книжку с отрывными талонами.

Каждый пенсионер ежемесячно будет давать расписку-талон в получении пенсии. Пенсия будет доставляться почтой в установленный для пенсионеров срок и указанный в пенсионной книжке.

Для того, чтобы отдел социального обеспечения во-время и без задержки высылал поручения на почту, пенсионеры должны помнить, когда кончается у них срок инвалидности и своевременно пройти переосвидетельствование во ВТЭК.

Семьи погибших военнослужащих, где имеются учащиеся старше 16 лет, обязаны представлять в райсобес справки от школы об учёбе этих членов семей 2 раза в год — на 1-е сентября и на 1-е января.

Неработающие пенсионеры в случае поступления на работу, должны обязательно поставить в известность райсобес.

Только своевременное сообщение в райсобес самими пенсионерами сведений об изменениях, от которых зависит размер их пенсии или срок её выплаты, можно устранить всякую волокиту в деле выплаты пенсий.

М. Пестрикова.

Не медлить с заготовкой кормов

На днях состоялась сессия Ларьякского сельского Совета, обсудившая вопрос о состоянии подготовки к заготовке кормов в колхозе «Красная звезда».

Информировал сессию по этому вопросу председатель колхоза тов. Сигильетов.

Выступающие депутаты сельского Совета тт. Чернавский, Яров, Тюльканов и другие отметили, что правление колхоза «Красная звезда» подготовкой к заготовке кормов сейчас не занимается. Машины и ручной сенокосный инвентарь не отремонтированы, рабочая сила не расставлена, силосные сооружения не готовятся и т.д.

Сессия приняла решение, в котором обязала председателя колхоза тов. Сигильетова немедленно организовать работу по подготовке к сенокосу и силосованию и не позднее первого июля приступить к выборочному сенокошению.

40 лет тому назад

Июньская демонстрация



Экономическая разруха в стране, угроза голода, вести с фронта о суровых расправах с революционными солдатами, сообщения печати о намерении Временного правительства эвакуировать из Петрограда крупнейшие предприятия с тем, чтобы разгрузить его от революционно настроенных рабочих — всё это накаляло политическую обстановку в Петрограде до крайности.

Большевистская партия считала необходимым дать выход накопившейся революционной энергии масс и влить стихийно нараставшее недовольство в русло организованной борьбы. Состоявшееся 6 (19) июня совместное заседание ЦК, ПК и Военной организации большевиков вынесло решение провести 10 июня демонстрацию. Демонстрация должна была выявить перед Всероссийским съездом Советов волю петроградских рабочих и солдат, направленную на переход всей власти в стране в руки Советов.

Лидеры соглашательских партий, узнав о готовящемся выступлении, подняли вой о большевистском заговоре. По их настоянию съезд Советов 9 (22) июня большинством голосов высказался против демонстрации. В Петрограде на три дня — 10, 11, 12 июня — были запрещены всякие демонстрации. Центральный Комитет большевистской партии подчинился постановлению съезда и 9 июня поздно вечером принял решение об отмене демонстрации. Хотя массы рвались на улицу, большевики сумели их убедить в необходимости подчиниться решению съезда.

Демонстрация 10 июня была отменена, но эсеры и меньшевики не сумели устранить причин, толкавших массы на выступление. Пытаясь совести рабочих и солдат под соглашательскими лозунгами, I съезд Советов назначил демонстрацию на 18 июня (1 июля).

Восемнадцатое июня было выбрано не случайно. В этот день должно было начаться наступление на фронте. Рассчитывая на демонстрацию под лозунгами доверия политике Всероссийского съезда Советов, эсеры и меньшевики пытались тем самым одобрить наступление на фронте. Но соглашатели просчитались. ЦК партии большевиков призвал рабочих и солдат Петрограда к участию в демонстрации под большевистскими лозунгами: «Вся власть Советам!», «Долой 10 министров-капиталистов!», «Рабочий контроль над производством!», «Хлеба, мира, свободы!».

18 июня на улицы Петрограда вышло около 500 тысяч рабочих и солдат. Со всех концов города потянулись к центру демонстрации с красными знамёнами и революционными плакатами, на которых были большевистские лозунги. Ни один завод, ни одна фабрика, ни один полк не выдвинули лозунга доверия Временному правительству.

В. И. Ленин писал: «Демонстрация развеяла в несколько часов, как горстку пыли, пустые речи о большевиках заговорщиках и показала с непревзойдённой наглядностью, что авангард трудящихся масс России, промышленный пролетариат столицы и её войска в подавляющем большинстве стоят за лозунги, всегда защищавшиеся нашей партией» (Ленин, Соч., т. 25, стр. 91).

Демонстрации прошли также в Москве, Киеве, Харькове, Иваново-Вознесенске, Екатеринославе, Сормове, Воронеже, Гомеле, Калуге, Твери и других городах.

В. И. Ленин видел огромное историческое значение июньской демонстрации в том, что она явилась демонстрацией сил и политики революционного пролетариата, указывавшей революции направление с выхода из тупика. Июньская демонстрация — этап на пути перерастания революции в социалистическую, этап борьбы за диктатуру пролетариата.

На снимке: июньская демонстрация (18 июня 1917 года ст. ст.) в Петрограде под большевистскими лозунгами: «Долой войну!», «Вся власть Советам!», «Долой 10 министров-капиталистов!».

Фотохроника ТАСС.

За редактора Д. НАЙДО.

с. Ларьяк, типография Полиграфиздата Тюменского областного управления культуры Тираж 865 экз. Заказ 101

ИЮЛЬ

Пролетарии всех стран, соединяйтесь!

ЛЕНИНСКОЕ ЗНАМЯ

Орган Ларьякского райкома КПСС и районного Совета депутатов трудящихся, Тимирязевской области

Год издания 10-й
№ 82 (1204)
ЧЕТВЕРГ
4
ИЮЛЯ
1957 г.
Цена 10 коп.

Рыбаки и рыбачки, работники рыбной промышленности! Увеличивайте добычу рыбы, повышайте качество и снижайте себестоимость продукции!

Дадим Родине больше высококачественной рыбы!

Лучше организовать летний отдых трудящихся

Наступило тёплое, знойное лето. Это период массовых отпусков, самая благоприятная пора для отдыха трудящихся.

В прошлом году десятки тружеников нашего района провели свой отпуск на курортах, в санаториях и домах отдыха. Несколько человек ездили на экскурсии в страны народной демократии.

И нынче многие рабочие и служащие района проведут отпуска и укрепят свое здоровье в санаториях и на курортах Кавказа, Крыма, а также санаториях и домах отдыха местного значения. Некоторые товарищи поедут в Москву на Всесоюзную сельскохозяйственную выставку, на Всемирный фестиваль молодежи и студентов.

Однако многие трудящиеся проведут свой отдых в деревнях и сёлах района. Нужно создать такие условия, чтоб и они могли весело и культурно отдохнуть.

Организация летнего отдыха трудящихся — дело большой важности. Необходимо принять меры к тому, чтобы рабочие, служащие и колхозники смогли использовать лето для укрепления своего здоровья. Правильно организовать отдых тружеников предприятий, учреждений и колхозов признаны прежде всего партийные организации, сельские Советы и профсоюзы. Важную роль в этом должны сыграть работники здравоохранения, культурно-просветительных учреждений и торговых организаций. Многое может сделать и районный комитет физкультуры.

Но надо сказать, что в районе мало что делается для организации летнего отдыха трудящихся. Если в прошлые годы в райцентре и в некоторых деревнях проводились гуляния в поле или роще, куда жители ходили охотно или, чтобы посмотреть выступления художественной самодеятельности, спортивные соревнования, потанцевать и разумно провести отдых на воздухе, то в нынешнем году такие ценные мероприятия не проводятся. Во многих населенных пунктах нет спортивных площадок, не организуются футбольные и волейбольные состязания и игры в городки. В райцентре и в деревнях не отведены и не очищены места для купания. Председатель комитета физкультуры, спорта и ДОСААФ тов. Коробицын не проявляет инициативы в проведении физкультурных мероприятий. Не используются такие виды спорта, как выезды на катерах, лодках, гонки на обласах.

Не показывают примера в правильной организации летнего отдыха наиболее крупные предприятия и организации, как, например, Н-Вартовский рыбозавод, Б-Тарховский рыбучасток, райконтора связи и другие.

Не стал еще местом отдыха трудящихся и районный Дом культуры. Кроме танцев в нем не проводятся никаких культурных мероприятий. А посетители хотели бы послушать интересную лекцию, доклад, посмотреть концерт художественной самодеятельности. Не принимает участия в организации отдыха молодежи районный комитет комсомола.

Большие недостатки имеются и в организации летнего отдыха тружеников колхозной деревни. Члены артелей редко направляются на курорты и в дома отдыха. Летом в сельских клубах ослабевает работа кружков художественной самодеятельности. В некоторых населённых пунктах кинофильмы демонстрируются от случая к случаю.

Все эти факты говорят о том, что партийные, профсоюзные организации и сельские Советы не занимаются вопросами организации летнего отдыха трудящихся.

Председатели местных комитетов профсоюзов должны наметить мероприятия по организации летнего отдыха трудящихся своего предприятия, учреждения. Экскурсии, тематические вечера в клубе, гуляния в саду или за селом, выезды на катерах или лодке, спортивные соревнования—все это должно найти отражение в планах проведения летнего отдыха трудящихся.

Особое внимание необходимо уделить организации отдыха колхозников. Работники учреждений культуры в летнее время должны перенести всю свою деятельность в рыбацкие и полевые станы, туда, где работает большинство членов артели.

Летний отдых трудящихся — большое и важное дело. Долг партийных организаций — взять это дело под неослабный контроль.

Электрические машины для целинных совхозов

С подъездных путей Армавирского электромашиностроительного завода отошли платформы с электрическими станциями «БЭС-30», предназначенными для новых совхозов Казахстана. Только за последнюю неделю коллектив предприятия отправил в Казахскую ССР около 250 таких агрегатов. (ТАСС).

По Советскому Союзу

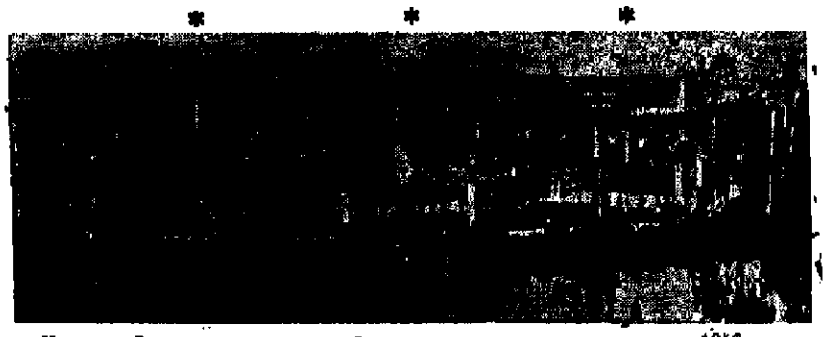

Москва. Всесоюзные сельскохозяйственная и промышленная выставки 1957 года. На снимке: общий вид выставок.

Фото Н. Кулешова. Фотохроника ТАСС.

Произведения мастеров народного творчества, посвящённые Владимиру Ильичу Ленину

Многообразны произведения мастеров самодеятельного искусства Белоруссии, посвященные образу Ленина. К 40-летию советской власти минский инкрустатор по дереву пенсионер Г. Гебелев выполнил шкатулку с изображением Владимира Ильича Ленина. Мастер не впервые воссоздаёт образ вождя. Сделанные им портреты отмечаются жизненностью и тонкостью работы.

Художник К. Пивловский заканчивает работу над большим портретом «Владимир Ильич Ленин на отдыхе». Из мельчайших кусочков дерева различных пород, позволяющих передать бесконечное разнообразие тонов, Ленин изображён сидящим на скамье на фоне леса.

На художественных выставках экспонируются с любовью вытканные белорусские ковры с портретом В. И. Ленина. Высокой техникой исполнения отличаются работы белорусских вышивальщиц. Минская вышивальщица Н. Матюшенко в известной картине «Ленин в разливе», выполненной художественной гладью, сумела передать предгрозовое состояние природы. Ленина она изобразила идущим по берегу бурного озера.

П. Гранько (Минск) художественной гладью вышила картину «Ходоки у Ленина», на которой вождь показан заслушавшим беседующим с крестьянами. Сейчас П. Гранько заканчивает работу над новой картиной собственной композиции «Ленин, горький и Крупская в Горках». (ТАСС).

Перевыполнили полугодовой план

Рыбаки колхоза имени Молотова самоотверженным трудом снискали себе добрую славу передовиков соревнования на рыбном промысле.

Настойчиво борясь за досрочное выполнение плана рыбодобычи, они на 1 июля выполнили квартальное задание на 263, 5 процента, полугодовой план—на 249 процентов.

Лучшими среди промысловиков этого колхоза являются рыбаки А. Н. Сигильетов, И. П. Сигильетов, В. П. Камин, Е. Ф. Камин, выполнившие полугодовое задание на 186—175 проц.

Рыбаки А. М. Сигильетов, П. А. Камин, Г. Т. Камин. ей в конце мая довели выполнение полугодового плана от 144 до 163 процентов.

Успешно справился с полугодовым заданием и давно уже ведёт лов рыбы в счёт второго полугодия рыбак этого колхоза С. Е. Сигильетов.

Колхозники, не имеющие задания В. Е. Кунин, Б. Ф. Прасин и Ф. И. Прасин сдали государству соответственно 485, 700, 2.097 центнеров рыбы.

С полугодовым планом справились

Рыбаки колхоза «Ударник второй пятилетки» (председатель В. Муравьев), упорно борясь за достойную встречу 40-й годовщины Великого Октября, с честью справились со своими социалистическими обязательствами, выполнив квартальный план по добыче рыбы на 140,7 процента, а полугодовой — на 123 процента.

Передовиком соревнования среди рыбаков является престарелый, 70-летний рыбак-пенсионер, Иван Максимович Камин. Не считаясь ни со временем, ни с погодой, он день и ночь находился на промысле. Благодаря этому Иван Максимович во втором квартале вместо 12 центнеров плановых добыл и сдал рыбы около 17 центнеров.

Успешно выполнил квартальное задание по вылову рыбы Трофим Михайлович Прасин. Добросовестно трудились на рыбном промысле Евстафий и Антон Прасины и Владимир Лямин.

Большую помощь рыбакам в выполнении плана рыбодобычи оказали сельскохозяйственная бригада колхозников во главе с бригадиром П. Прасиным и общественность деревни.

П. Павлушова,
счетовод колхоза «Ударник второй пятилетки».

Туристический поход

Наступило долгожданное, тёплое лето — время отдыха, экскурсий и походов пионеров и школьников.

В конце июня группа учащихся Ларьякской средней школы под руководством преподавателя С. Г. Вторушина, на двух гребных лодках выехала в туристический поход вниз по реке Ваху, до Нижневартовска.

В походе приняли участие учащиеся Б. Балин, А. Спицков, Б. Самарин (V класс), В. Болтаев, Г. Калинин, В. Расщепов, В. Гилёв (VII класс), В. Яров (IX класс), А. Петрушкин и П. Хохлинкин (X класс).

Туристический поход организован с целью изучения родного края, восстановления истории комсомольской и пионерской организаций в районе.

Туристы остановятся во всех деревнях и населённых пунктах, расположенных по реке Ваху, ознакомятся с жизнью и бытом населения, выяснят необходимые сведения об организации и развитии пионерской и комсомольской организаций и вернутся обратно в Ларьяк.

Желаем вам удачи, ребята!

В. Шешукова.

Ускорить строительство и ремонт животноводческих помещений

Коммунистическая партия и Советское правительство поставили перед колхозным крестьянством задачу большой государственной важности—в ближайшие годы догнать Соединённые Штаты Америки по производству мяса, молока и масла на душу населения.

Чтобы успешно выполнить эту задачу, правления колхозов района должны позаботиться не только о создании прочной кормовой базы для общественного животноводства, но и о своевременной подготовке тёплых, благоустроенных животноводческих помещений к стойловому периоду.

Мероприятиями по строительству в колхозах, утверждёнными поселковым районного Совета депутатов трудящихся, предусмотрено построить в колхозах района пять скотных дворов, три конюшни, два свинарника, два телятника, три овощехранилища и другие животноводческие помещения.

Однако выполнение плана строительных работ по колхозам района идет совершенно неудовлетворительно, ибо к строительству скотного двора приступил только колхоз «Красная звезда» (председатель тов. Сагильтов).

В колхозе «Красное знамя» запланировано построить скотный двор и овощехранилище, в колхозе имени Микояна — четыре животноводческих помещения. Но председатели этих колхозов тт. Новосельцев и Анисимов не уделяют внимания вопросам создания нормальных условий для развития общественного животноводства и до сих пор ни в одном из них строительные работы не начаты. Здесь не созданы даже строительные бригады.

Не занимаются колхозы и ремонтом животноводческих помещений. Так, в сельхозартели «Новая жизнь» все животноводческие помещения требуют капитального ремонта, но несмотря на то, что колхоз имеет исправную кирпичную, к ремонту скотных помещений здесь ещё не приступили. Несколько лет тому назад колхоз запланировал и построил в Быстро сруб дома, предназначенного для колхозников, занятых на посевных и уборочных работах, но он не достраивается. Колхозники в период весенне-посевной и уборочной кампаний хотят жить в землянке, где нет никаких условий для отдыха.

Не ремонтируются скотные помещения и в колхозе имени Калинина, хотя в Лекрысово скотный двор держится на подпорках да и в Мегионе животноводческие помещения требуют капитального ремонта.

Значительный падёж скота и снижение продуктивности молочного животноводства в сельхозартелях «Новая жизнь» имени Калинина и в некоторых рыбартелях за прошедший стойловый период не явились уроком для председателей колхозов тт. Болгина и Котовича. Они и сейчас проявляют полнейшую беззаботность в вопросе строительства и ремонта животноводческих помещений.

Перед правлениями колхозов стоит неотложная задача — создать строительные бригады и немедленно приступить к строительству и ремонту помещений для общественного животноводства, для хранения картофеля, корнеплодов и других подсобных помещений.

Председатели сельских Советов должны установить контроль за претворением в жизнь решений исполкома районного Совета по выполнению мероприятий по колхозному строительству.

В. Никишев.

Приезжайте учиться в Салехардский зооветеринарный техникум

В Салехардском зооветеринарном техникуме учится много юношей и девушек из районов Ханты-Мансийского округа. Техникум готовит специалистов животноводства — зоотехников и ветеринарных фельдшеров для районов Севера. Общеизвестно, что такие специалисты очень нужны стране, и том числе и, колхозам нашего округа. В отличие от других подобных техникумов Салехардский зооветтехникум даёт широкие знания учащимся по оленеводству и звероводству, т. е. по основным отраслям хозяйства Крайнего Севера.

Мы, учащиеся очень довольны тем, что учимся в сельскохозяйственном техникуме, что, получив знания, будем иметь возможность работать в своих родных колхозах, помогать колхозникам в их почётном деле — в подъёме сельскохозяйственного производства, в создании изобилия продуктов животноводства.

В техникуме имеются все возможности для того, чтобы хорошо учиться. Он обеспечен квалифицированными преподавателями, хорошим учебным помещением, общежитием для учащихся, привлекающих из районов. Всем успевающим выдаётся стипендия, а отличникам — даже повышенная.

Дети местного коренного населения ханты, манси и другие берутся на полное государственное обеспечение.

В техникуме есть подготовительное отделение за 7 класс, оно рассчитано исключительно для молодёжи из местного коренного населения.

Техникум имеет столовую, клуб, физкультурный зал. Учащиеся свою учёбу сочетают с отдыхом, весельем, с организацией художественной самодеятельности, спортивных соревнований.

Юноши и девушки! Приезжайте в наш техникум!

М. Камин,
учащийся IV курса зооветтехникума.

ЗА ЧТО ВЫПЛАЧИВАЕТСЯ ЗАРПЛАТА?

С апреля месяца Н-Вартовская пошивочная мастерская закрыта на замок. Все портнихи работают на дому, как местные. Заведующая мастерской и техническая работница заняты своими личными делами. А председатель Ларьякского промкомбината тов. Жилин ежемесячно выплачивает им около 1000 руб. зарплаты.

Интересно, за что же тов. Жилин платит им такие деньги?

Е. Емельянова.



* * *

Эта фотография известна всему миру.

«Ужасы Хиросимы не должны повториться!» — с этими словами обращается молодая мать. Международная демократическая федерация женщин, рассылая эту фотографию, сопровождает её выпиской из обращения Бюро Международной демократической федерации женщин.

«... Вызывающиеся учения подняли тревогу: продолжение испытаний атомного оружия угрожает здоровью и жизни людей, здоровью и жизни наших детей. Они являются угрозой для будущих поколений».

Фотохроника ТАСС.

* * *

Очередной обзор

Народы всех стран с глубоким удовлетворением встретили внесённые Советским Союзом на обсуждение экспертного комитета в Лондоне подкомитета комиссии ООН по разоружению предложения о немедленном запрещении на 2-3 года испытаний атомного оружия установлением соответствующего контроля за этим запрещением. Важность советских предложений признают многие буржуазные газеты. Так, французская газета «Орор» подчёркивает, что советское предложение «сближает позиции участников лондонских переговоров и создаёт хорошие возможности».

Однако правящим кругам на Западе, и прежде всего в США, такие возможности явно не по душе. Они по-прежнему стремятся уклониться от прямого ответа на советские предложения и под различными предлогами хотят оттянуть на неопределенное время разрешение вопроса о прекращении испытаний атомного оружия. В этих целях, в частности, они пытаются связать запрещение испытаний с прекращением производства атомных материалов для военных целей. Но уже давно известно, что западные державы не желают отказываться от производства атомных бомб. Получается поистине заколдованный круг: прекращению испытаний они ставят в зависимость от запрещения производства атомных и водородных бомб, против которого сами же выступают.

Такая позиция правящих кругов на Западе означает не что иное, как их нежелание положить конец гонке вооружений, об этом свидетельствуют многие факты, и частности, провокационные выступления и бряцание оружием со стороны некоторых ответственных американских деятелей. Особенно показательно в этом отношении поджигательное выступление верховного командующего вооружёнными силами Северо-атлантического блока — американского генерала Норстада. Сей вопиственный генерал открыто призывал к атомной войне и предлагал нанести на Советский Союз «со всех четырёх сторон».

Достойный ответ на это провокационное выступление дан в заявлении Министра Иностранных Дел СССР А. А. Громыко от 25 июня. В заявлении говорится, в частности: «Генерал Норстад упустил из виду, что «все четыре стороны» существуют не только у Советского Союза, но и у агрессора, который посмел бы стать на путь военных авантюр. Вместе с тем в заявлении А. А. Громыко указывается, что Выступление Норстада свидетельствует о желании американских поклонников «холодной войны» и гонки вооружений во что бы то ни стало ослабить международную напряжённость, а напротив, ещё более обострить её.

Этим же целям служит действия правящих кругов США на Дальнем Востоке. На днях Соединённые Штаты заявили о своём решении ввести в Южную Корею «новые виды вооружения», в том числе самолёты, несущие атомную бомбу. Такое решение является грубейшим нарушением соглашения о перемирии в Корее, которое запрещает ввоз в страну всякого вооружения, кроме необходимого для замены износившегося. Превращая Южную Корею в свою атомную базу, срывая соглашение о перемирии, Соединённые Штаты усиливают напряжённость не только на Дальнем Востоке, но и во всём мире.

Рядом с Кореей — в Японии Соединённые Штаты тоже заполнили атомным вооружением. Происходившие на прошлой неделе переговоры между японским премьер-министром Киси и американским президентом Эйзенхауэром показали, что Соединённые Штаты не желают считаться с требованиями народа Японии о запрещении производства и испытаний атомного оружия. Наоборот, по итогам переговоров выяснилось, что США собираются не только разместить атомное оружие на своих базах в Японии, но и снабдить японскую армию новыми видами вооружений. Об этом премьеру Киси сообщил руководитель американских военных штабов адмирал Рэдфорд.

Таковы лишь некоторые факты, но они весьма показательны. Анализируя их, печать Китая и других социалистических стран справедливо подчёркивает: затяжные переговоры в Лондоне о разоружении, западные державы продолжают гонку вооружений и стремятся любой ценой обострить международную обстановку.

В. Харьков.

Бесчинства американских солдат в Японии

Агентство Киодо пусси сообщает о возмущении населения города Оку бесчинствами американских солдат, которые приспособили территорию священного храма Оки для тренировочных стрельб по мишеням.

Подобные действия американской военщины не только оскорбляют национальные чувства японцев, но и угрожают безопасности населения, поскольку рядом с храмом расположена японская школа.

Местные власти заявили командованию американской военной базы в Оку протест, потребовав прекращения стрельб. (ТАСС).

За редактора Д. НАЙДО.

г. Ларьяк, типография Полиграфиздата Тюменского областного управления культуры Тираж 920 экз. Заказ 102

Пролетарии всех стран, соединяйтесь!

ЛЕНИНСКОЕ ЗНАМЯ

Орган Ларьякского районного КПСС и районного Совета депутатов трудящихся, Томской области

Год издания 19-й

№ 83 (1286)

ВОСКРЕСЕНЬЕ

7

ИЮЛЯ

1957 г.

Цена 10 коп.

Центральный Комитет КПСС призывает всех коммунистов ещё теснее сплотить свои ряды под непобедимым знаменем марксизма-ленинизма, направить все свои силы на успешное решение задач коммунистического строительства.

ИНФОРМАЦИОННОЕ СООБЩЕНИЕ

О Пленуме Центрального Комитета Коммунистической партии Советского Союза

22—29 июня с. г. состоялся Пленум Центрального Комитета Коммунистической партии Советского Союза.

Пленум обсудил вопрос об антипартийной группе Маленкова Г. М., Кагановича Л. М., Молотова В. М.

Пленум принял соответствующее постановление, которое сегодня публикуется.

Пленум вывел из состава членов Президиума ЦК и из членов ЦК КПСС тт. Маленкова, Кагановича, Молотова; снял с поста Секретаря ЦК КПСС и вывел из состава кандидатов в члены Президиума ЦК и из состава членов ЦК т. Шепилова.

Пленум избрал Президиум ЦК КПСС в следующем составе:

Члены Президиума: тт. Аристов А. Б., Беляев Н. И., Брежнев Л. И., Булганин Н. А., Ворошилов К. Е., Жуков Г. К., Игнатов Н. Г., Кириченко А. И., Козлов Ф. Р., Куусинен О.В., Микоян А. И., Суслов М. А., Фурцева Е. А., Хрущев Н. С., Шверник Н. М.;

Кандидаты в члены Президиума: тт. Мухитдинов Н. А., Поспелов П. Н., Коротченко Д. С., Калнберзин Я. Э., Кириленко А. П., Косыгин А. Н., Мазуров К. Т., Мжаванадзе В. П., Первухин М. Г.

Пленум пополнил состав секретариата, избрав Секретарём ЦК КПСС Куусинена О. В.

Постановление Пленума ЦК КПСС об антипартийной группе Маленкова Г. М., Кагановича Л. М., Молотова В. М.

Пленум Центрального Комитета КПСС на заседаниях 22 — 29 июня 1957 года рассмотрел вопрос об антипартийной группе Маленкова, Кагановича, Молотова, образовавшейся внутри Президиума ЦК КПСС.

В то время, когда партия под руководством Центрального Комитета, опираясь на всенародную поддержку, ведёт огромную работу по выполнению исторических решений XX съезда, направленных на дальнейшее развитие народного хозяйства и подъём жизненного уровня советского народа, на восстановление ленинских норм внутрипартийной жизни, ликвидацию нарушений революционной законности, на расширение связи партии с народными массами, развитие советской социалистической демократии, на укрепление дружбы советских народов, проведение правильной национальной политики, а в области внешней политики — на разрядку международной напряжённости в целях обеспечения прочного мира; и когда достигнуты уже во всех этих областях серьёзные успехи, о которых знает каждый советский человек, — в это время антипартийная группа Маленкова, Кагановича и Молотова выступила против линии партии.

С целью изменения политической линии партии эта группа антипартийными, фракционными методами добивалась смены состава руководящих органов партии, избранных на Пленуме ЦК КПСС.

Это не являлось случайностью.

В течение последних 3—4 лет, хотя партия взяла решительный курс на исправление ошибок и недостатков, порождённых культом личности и ведет успешную борьбу против ревизионистов марксизма-ленинизма как на международной арене, так и внутри страны, когда партией проведена большая работа по исправлению допущенных в прошлом нарушений ленинской национальной политики, — участники раскрытой теперь и полностью разоблачённой антипартийной группы постоянно оказывали прямое или косвенное противодействие этому курсу, одобренному XX съездом КПСС. Эта группа по существу пыталась противодействовать ленинскому курсу на мирное сосуществование между государствами с различными социальными системами, ослаблению международной напряженности и установлению дружественных отношений СССР со всеми народами мира.

Они были против расширения прав союзных республик в области экономического и культурного строительства, в области законодательства, а также против усиления роли местных Советов в решении этих задач. Тем самым антипартийная группа противодействовала твердо проводимому партией курсу на более быстрое развитие экономики и культуры в национальных республиках, обеспечивающему дальнейшее укрепление ленинской дружбы между всеми народами нашей страны. Антипартийная группа не только не понимала, но и сопротивлялась мероприятиям партии по борьбе с бюрократизмом, по сокращению раздутого государственного аппарата. По всем этим вопросам они выступали против проводимого партией ленинского принципа демократического централизма.

Эта группа упорно сопротивлялась и пыталась сорвать такое важнейшее мероприятие, как реорганизация управления промышленностью, создание совнархозов в экономических районах, одобренное всей партией и народом. Они не хотели понять, что на современном этапе, когда развитие социалистической промышленности достигло огромных масштабов и продолжает быстро расти при преимущественном развитии тяжелой индустрии — необходимо было найти новые, более совершенные формы управления промышленностью, раскрывающие большие резервы и обеспечивающие еще более мощный подъём советской индустрии. Эта группа защищала настолько далеко, что даже после одобрения указанных мер в процессе всенародного обсуждения и последующего принятия Закона на сессии Верховного Совета СССР — она продолжала борьбу против реорганизации управления промышленностью.

По вопросам сельского хозяйства участники этой группы обнаружили непонимание новых назревших задач. Они не признавали необходимости усиления материальной заинтересованности колхозного крестьянства, в расширении производства продуктов сельского хозяйства. Они возражали против отмены старого бюрократического порядка планирования в колхозах и введения нового порядка планирования, развязывающего инициативу колхозов в ведении своего хозяйства, что дало уже свои положительные результаты. Они настолько оторвались от жизни, что не могут понять реальной возможности, позволяющей в конце этого года отменить обязательные поставки сельскохозяйственных продуктов. Проведение этой меры, имеющей жизненное значение для миллионов трудящихся советской страны, стало возможным на основании большого подъема общественного животноводства в колхозах и развития совхозов. Участники антипартийной группы вместо поддержки этой назревшей меры выступили против неё.

Они ведут ничем не оправданную борьбу против активно поддержанного колхозами, областями, республиками призыва партии — догнать и ближайшие годы США по производству молока, масла и мяса на душу населения. Тем самым участники антипартийной группы продемонстрировали барский пренебрежительное отношение к насущным жизненным интересам широких народных масс и свое неверие в огромные возможности, заложенные в социалистическом хозяйстве, в развернувшееся всенародное движение за ускоренный подъем производства молока и мяса.

Нельзя считать случайным, что, участник антипартийной группы тов. Молотов, проявляя консерватизм и косность, не только не понял необходимости освоения целинных земель, но и сопротивлялся делу подъема 35 миллионов гектаров целины, которое приобрело такое огромное значение в экономике нашей страны.

Тт. Маленков, Каганович и Молотов упорно сопротивлялись тем мероприятиям, которые проводил Центральный Комитет и вся наша партия по ликвидации последствий культа личности, по устранению допущенных в свое время нарушений революционной законности и созданию таких условий, которые исключают возможность повторения их в дальнейшем.

В то время как рабочие, колхозники, наша славная молодежь, инженерно-технические и научные работники, писатели, вся интеллигенция единодушно поддержали мероприятия партии, проводимые на основе решений XX съезда КПСС, когда весь советский народ включился в активную борьбу за претворение в жизнь этих мероприятий, когда наша страна переживает мощный подъем народной активности и приток новых творческих сил, — участники антипартийной группы остались глухими к этому творческому движению масс.

В области внешней политики эта группа, в особенности т. Молотов, проявляла косность и всячески мешала проведению назревших мероприятий, рассчитанных на смягчение международной напряженности и на укрепление мира во всем мире.

Тов. Молотов в течение длительного времени, будучи министром иностранных дел, не только не предпринимал никаких мер по линии МИДа для улучшения отношений СССР с Югославией, но и неоднократно выступал против всех мероприятий, которые осуществлялись Президиумом ЦК для улучшения отношений с Югославией. Неправильная позиция т. Молотова по югославскому вопросу была единогласно осуждена Пленумом ЦК КПСС в июле 1955 г. — как несоответствующая интересам советского государства и социалистического лагеря и не отвечающая принципам ленинской политики.

Тов. Молотов тормозил заключение Государственного договора с Австрией и делу улучшения отношений с этим государством, находящимся в центре Европы. Заключение договора с Австрией имело важное значение для разрядки общей международной напряженности. Он был также против нормализации отношений с Японией, в то время как эта нормализация сыграла большую роль в деле ослабления международной напряженности на Дальнем Востоке. Он выступал против разработанных партией принципиальных положений о возможности предотвращения войны в современных условиях, о возможности различных путей перехода к социализму в разных странах, о необходимости усиления контактов КПСС с прогрессивными партиями зарубежных стран.

(Продолжение см. на 2-й стр.).

Постановление Пленума ЦК КПСС об антипартийной группе Маленкова Г. М., Кагановича Л. М., Молотова В. М.

(Начало см. на 1-й стр.).

Тов. Молотов неоднократно выступал против необходимых новых шагов Советского правительства в деле защиты мира и безопасности народов. В частности, он отрицал целесообразность установления личных контактов между руководящими деятелями СССР и государственными деятелями других стран, что необходимо в интересах достижения взаимопонимания и улучшения международных отношений.

По многим из этих вопросов мнение т. Молотова поддерживалось т. Кагановичем, а в ряде случаев т. Маленковым. Президиум Центрального Комитета и Центральный Комитет в целом терпеливо поправляли их, боролись против их ошибок, рассчитывая, что они извлекут уроки из своих ошибок, не будут упорствовать на них и пойдут в ногу со всем руководящим коллективом партии. Но они продолжали оставаться на своих неправильных, вредных позициях.

В основе позиции тт. Маленкова, Кагановича и Молотова, расходящейся с линией партии, лежит то обстоятельство, что они находились и находятся в плену старых представлений и методов, отставших от жизни партии и страны, не видят новых условий, новой обстановки, проявляют консерватизм, упорно цепляются за изжившие себя, не отвечающие интересам движения к коммунизму формы и методы работы, отвергая то, что рождается жизнью и питает из интересов развития советского общества, из интересов всего социалистического лагеря.

Как в вопросах внутренней, так и в вопросах внешней политики они являются сектантами и догматиками, проявляют начетничество, безынициативный подход и марксизму-ленинизму. Они не могут понять, что в современных условиях живой марксизм-ленинизм в действии, борьба за коммунизм проявляются в претворении в жизнь решений XX съезда партии, в настойчивом проведении политики мирного сосуществования, борьбы за дружбу между народами, политики всемерного укрепления социалистического лагеря, в улучшении руководства промышленностью, в борьбе за всестороннюю подъем сельского хозяйства, за подъем продуктов, за широкое жилищное строительство, за расцвет национальных культур, за всемерное развитие инициативы народных масс.

Убедившись в том, что их неправильные выступления и действия получают постоянный отпор в Президиуме ЦК, который последовательно проводит в жизнь линию XX съезда партии, тт. Молотов, Каганович, Маленков встали на путь групповой борьбы против руководства партии. Сговорившись между собой на антипартийной основе, они поставили перед собою цель изменить политику партии, возвратить партию к тем неправильным методам руководства, которые были осуждены XX съездом партии. Они прибегли к антипартийным приемам и устроили тайный сговор против Центрального Комитета. Факты, вскрытые на Пленуме ЦК, показывают, что тт. Маленков, Каганович, Молотов и примыкавший к ним т. Шепилов встали на путь фракционной борьбы, нарушили Устав партии и выработанное Ленинским решение X съезда партии «О единстве партии», в котором говорится:

«Чтобы осуществить строгую дисциплину внутри партии и во всей советской работе и добиться наибольшего единства при устранении всякой фракционности, съезд дает Центральному Комитету полномочия применять в случаях нарушения дисциплины или возрождения или допущения фракционности все меры партийных взысканий, вплоть до исключения из партии, в по отношению к членам ЦК перевод их в кандидаты и даже как крайнюю меру, исключение из партии. Условием применения к членам ЦК, кандидатам в ЦК и членам Контрольной комиссии такой крайней меры должен быть созыв Пленума ЦК с приглашением всех кандидатов ЦК и всех членов Контрольной комиссии. Если такое общее собрание наиболее ответственных руководителей партии двумя третями голосов признает необходимым перевод члена ЦК и кандидата ни исключение из партии, то такая мера должна быть осуществлена немедленно».

Ленинская резолюция обязывает Центральный Комитет и все партийные организации неустанно крепить единство партии, давать решительный отпор любому проявлению фракционности и групповщины, обеспечивать работу действительно дружную, действительно волнующую единство воли и действия авангарда рабочего класса — Коммунистической партии.

Пленум ЦК с огромным удовлетворением отмечает монолитное единство и сплоченность всех членов и кандидатов в члены ЦК, членов Центральной ревизионной комиссии КПСС, единодушно осудивших антипартийную группу. В составе Пленума ЦК не было ни одного человека, который поддержал бы эту группу.

Оказавшись перед лицом единодушного осуждения Пленумом ЦК антипартийной деятельности группы, когда члены Пленума ЦК единодушно потребовали вывода членов группы из ЦК и исключения из партии, они признали наличие сговора, вредность своей антипартийной деятельности, обязались подчиниться решениям партии.

Исходя из всего изложенного выше и руководствуясь интересами всемерного укрепления ленинского единства партии, Пленум ЦК КПСС постановляет:

1. Осудить, как несовместимую с ленинскими принципами нашей партии, фракционную деятельность антипартийной группы Маленкова, Кагановича, Молотова и примкнувшего к ним Шепилова.

2. Вывести из состава членов Президиума ЦК и из состава ЦК тт. Маленкова, Кагановича и Молотова, снять с поста Секретаря ЦК КПСС и вывести из состава кандидатов в члены Президиума ЦК и из состава членов ЦК т. Шепилова.

Единодушное осуждение Центральным Комитетом партии фракционной деятельности антипартийной группы тт. Маленкова, Кагановича, Молотова послужит дальнейшему укреплению единства рядов нашей ленинской партии, укреплению её руководства, делу борьбы за генеральную линию партии.

Центральный Комитет партии призывает всех коммунистов ещё теснее сплотить свои ряды под победоносным знаменем марксизма-ленинизма, направить все свои силы на успешное решение задач коммунистического строительства.

Принято 29 июня 1957 г. единогласно всеми членами Центрального Комитета, кандидатами в члены Центрального Комитета, членами Центральной ревизионной комиссии при одном воздержавшемся — в лице т. Молотова).

Быстрее завезти товары в глубинные пункты

Обязанностью торгующих организаций района является повседневная забота о наиболее полном удовлетворении потребностей населения в продовольственных и промышленных товарах.

В настоящее время, когда товары более интенсивно начали поступать в район и рабочкомы, основная задача работников торговли заключается в том, чтобы своевременно довести товарные массы до потребителя и организовать обслуживание покупателей.

В прошлую навигацию райрыбопотребсоюз и рыбхозы района имели серьезные недостатки в организации завоза товаров в торговую сеть. Одним из них является неправильное распределение товаров по торговым пунктам. При завозе рыбхозы не учитывали товарных остатков и спроса потребителей, поэтому в один торговые точки завозилось излишнее количество товаров, а в другие — товаров не доставлялись. Это отразилось на нормальном снабжении населения, выполнении плана товарооборота и вызвало встречные перевозки грузовым транспортом. Так, Ларьякским рыбхозом (председатель тов. Самарин) из-за незнания спроса населения и отсутствия изучения остатков в Б.-Ларьякский и Чекломейский пункты был завезён двухгодовой запас сахара. Здесь имеют место затоваренность крупой, консервами, трикотажем, валяной и кожаной обувью и др. товарами, тогда как в магазинах райцентра и торговле этими товарами были перебои.

В П-Вартовском рыбхозе (председатель тов. Шмигельский) в навигацию 1956 года очень медленно разбирались поступающие товары, что мешало своевременному завозу в торговую сеть, вследствие чего на местах также были перебои в торговле. По этой же причине Октябрьский рыбкоопторг (председатель тов. Вахрушев) в период навигации недостаточно забронировал консерв, консервов и других товаров повседневного спроса в К-Еганский национальный пункт и завозил их зимним путем, на что расходовал огромные средства.

Не все благополучно с завозом товаров в глубинные пункты и в нынешнем году. Правда, в Корлики, Сабун муки, сахар и другие типоловые товары завезены, однако К-Еган продовольственными товарами обеспечен только наполовину, а Комсомолец — на 75 процентов.

Ничего ещё не отгружено в Чекломейский магазин, товары промышленного производства не запланировано ни по одному глубинный национальный пункт.

Сейчас вода в реках и речках идёт на убыль, но несмотря на это, катер райрыболопотребсоюза несколько дней простаивает в Ларьяке и товары по назначаются в глубинки. Это можно объяснить только низкой трудовой дисциплиной работников флота и аппарата райрыболопотребсоюза, которые не желают считаться с местными условиями и не принимают решительных мер по ускорению погрузочных работ и отправке катеров на места.

Дальнейшее промедление с завозом товаров в глубинные пункты терпимо быть не может. Торговый отдел райрыболопотребсоюза (нач. тов. Недоров), председатели и заведующие торговыми отделами рыбкоопов должны ещё раз тщательно проверить планы товарозавоза по торговым точкам, в сжатые сроки организовать разбору товаров на базах и принять все меры к завозу их в первую очередь в глубинные пункты Корлики, Комсомолец, К-Еган, Сосновый Бор и другие. Необходимо по полную мощность использовать имеющиеся в РРПС флот, не допуская его простоев.

Сейчас нужно позаботиться о том, чтобы на места были завезены строительные материалы для ремонта школ, медицинских и детских учреждений, жилых и животноводческих помещений.

Долг председателей организаций, сельских Советов, повседневно контролировать ход отгрузки товаров и добиться, чтоб они были своевременно завезены в первую очередь в глубинные и национальные пункты.

Соревнование колхозов района по надою молока

Колхозы	Надоено молока на фуражную корову с 1 января 1957 г. по 1 июля 1957 г. (в литрах)	В том числе за июнь 1957 года
По сельсоветам		
Имени Калинина	340	93
«Новая жизнь»	320	88
По рыбартелям		
Имени Микояна	460	109
«Красная звезда»	221	72
Имени Сталина	364	51
Имени Молотова	365	40
«Красное знамя»	228	50
«Ударник 2-й пятилетки»	210	38

Памятник киргизскому воину-герою

В Киргизии у подножия горы Ичкили на берегу стремительной реки Таласс раскинулось село Кировское. Недавно здесь был открыт памятник земляку Герою Советского Союза Чалномбою Тулабердиеву.

Пятнадцать лет назад, в августе 1942 года, гвардейская рота, в которой служил рядовой Чалномбай Тулабердиев, форсировала Дон, чтобы закрепить плацдарм и обеспечить переправу войск. Пулемётный огонь вражеского дзота прижал советских воинов к земле, не давал им подняться. Отважный сын киргизского народа вызвался подкрасться к дзоту и уничтожить засевших там гитлеровцев. Тулабердиев уже подползал к цели, но тут был тяжело ранен. Собрав последние силы, воин бросился вперёд и закрыл своим телом амбразуру дзота. За этот подвиг ему посмертно было присвоено звание Героя Советского Союза.

(ТАСС).

Редактор Д. НАЙДО.

г. Ларьяк, типография Полиграфиздата Тюменского областного управления культуры Тираж 920 экз. Заказ 103

ГОСУДАРСТВЕННАЯ ОРДЕНА ЛЕНИНА БИБЛИОТЕКА СССР имени В. И. ЛЕНИНА

Пролетарии всех стран, соединяйтесь!

ЛЕНИНСКОЕ ЗНАМЯ

Орган Ларьякского райкома КПСС и районного Совета депутатов трудящихся, Тюменской области

Год издания 16-й

№ 84 (1208)

ЧЕТВЕРГ

11

ИЮЛЯ

1957 г.

Цена 10 коп.

Первостепенной задачей Коммунистической партии и Советского правительства является забота о благе и счастье народа, об улучшении условий его жизни.

Об отмене обязательных поставок сельскохозяйственных продуктов государству хозяйствами колхозников, рабочих и служащих

Постановление Центрального Комитета КПСС и Совета Министров СССР от 4 июля 1957 года

За годы советской власти трудящиеся нашей страны под руководством Коммунистической партии достигли больших успехов в развитии народного хозяйства. Промышленность СССР к 1957 году по сравнению с дореволюционным временем выросла более, чем в тридцать раз, а по сравнению с сороковым годом — почти в четыре раза. Таких высоких темпов развития промышленности никогда не знала и не знает ни одна капиталистическая страна.

Решение великих задач по индустриализации страны позволило вооружить наше социалистическое сельское хозяйство мощной современной техникой. В настоящее время на полях колхозов и совхозов работают свыше полутора миллионов тракторов (в пятнадцатисильном исчислении), около 380 тысяч комбайнов, миллионы других сельскохозяйственных машин. Широкая механизация работ в сельскохозяйственном производстве дала возможность значительно облегчить труд колхозников, колхозниц, работников МТС и совхозов, повысить его производительность.

Колхозный строй, созданный по ленинскому кооперативному плану, в корне преобразил основы производства и быта десятков миллионов крестьян на новых социалистических началах, открыл широкую дорогу к зажиточной и культурной жизни всем трудящимся советской деревни. Опыт развития общественного хозяйства колхозов подтверждает великую жизненную силу колхозного строя, неоспоримые преимущества крупного социалистического сельского хозяйства перед капиталистическим.

Наше советское крестьянство, объединившись в колхозы и используя преимущества крупного коллективного социалистического хозяйства, добилось огромных успехов в развитии общественного производства. Большинство колхозов теперь стали всесторонне развитыми хозяйствами. Они экономически окрепли и накопили большие богатства. Денежные доходы колхозов в 1956 году возросли по сравнению с 1953 годом почти в два раза. Общественное хозяйство сельскохозяйственных артелей стало прочной основой всей жизни колхозников, рост их материального благосостояния. Это достигнуто благодаря самоотверженному труду колхозного крестьянства, всевозрастающей помощи колхозной деревне со стороны государства. Так же организованно укрепились и значительно увеличили производство и сдачу государству продуктов сельского хозяйства совхозы нашей страны.

Наиболее ярко проявились огромные возможности, заложенные в крупном социалистическом сельском хозяйстве после сентябрьского Пленума ЦК КПСС, когда партией и правительством были намечены и осуществляются крупные мероприятия по улучшению руководства сельскохозяйственным производством, укреплению колхозов, МТС и совхозов опытными руководящими кадрами и специалистами, повышению материальной заинтересованности колхозов, колхозников, работников МТС и совхозов в увеличении производства сельскохозяйственных продуктов. Важнейшее значение в подъеме сельского хозяйства имело освоение целинных и залежных земель, повышение плодородия и сокращение посевных площадей под малоурожайными культурами, резкое увеличение производства зерна и других сельскохозяйственных продуктов. Никогда наша страна не собирала столько хлеба, сколько было получено в прошлом году. Повысился также сбор хлопка, сахарной свёклы, картофеля, подсолнечника и других сельскохозяйственных культур. Возросло поголовье скота, поднялась его продуктивность, особенно по молоку. Тысячи колхозов и совхозов за последние годы увеличили производство молока и мяса в два, а многие хозяйства в три и более раза.

В результате роста сельскохозяйственного производства в 1956 году по сравнению с 1953 годом заготовки хлеба в стране увеличились на миллиарда четыреста миллионов пудов, картофеля и овощей — более чем на три миллиона тонн или на 54 процента, сахарной свёклы — на 36 процентов, мяса — на 25 процентов и молока — на 1,7 раза, а по колхозам — в два с лишним раза. При этом рост объёма заготовок сельскохозяйственных продуктов прежде всего за счёт колхозов и совхозов.

Социалистический сектор теперь занял решающее место в снабжении населения страны продуктами сельского хозяйства. Ужо сейчас зерно, сахарную свёклу, хлопок, лён, коноплю, масличные культуры и овощи государству поставляют только колхозы и совхозы, а в общем объёме заготовок и закупок продуктов животноводства колхозы и совхозы занимают: по сдаче мяса — 81 процент, молока — 84 процента и шерсти — 89 процентов. В то же время обязательные поставки сельскохозяйственных продуктов хозяйствами колхозников, рабочих и служащих снизились и составляют незначительный удельный вес в государственных заготовках этих продуктов. Если в 1952 году сдача мяса по обязательным поставкам хозяйствами колхозников, рабочих и служащих составляла 23 процента и общему объёму заготовок и закупок, то в 1957 году сдача мяса по обязательным поставкам этими хозяйствами составит только 10,2 процента. За этот же период сдача молока хозяйствами индивидуальных сдатчиков по обязательным поставкам снизится с 31 процента до 7,1 процента в общем объёме поступления молока государству.

Рост молочного и свиноводства в связи с [illegible] сельскохозяйственных продуктов за счёт колхозов и совхозов позволил государству ещё в 1953 году [illegible] поставкой [illegible] продуктов, [illegible] колхозников, рабочих и служащих, а теперь имеется возможность полностью освободить эти хозяйства от обязательных поставок государству всех продуктов сельского хозяйства. Это, несомненно, улучшит материальное благосостояние колхозного крестьянства, рабочих и служащих нашей страны.

Центральный Комитет КПСС и Совет Министров СССР постановляют:

Отменить с 1-го января 1958 года обязательные поставки государству всех сельскохозяйственных продуктов хозяйствами колхозников, членов промысловых, рыболовецких артелей, членов артелей кооперации инвалидов, хозяйствами рабочих и служащих, работающих на постоянной работе в государственных предприятиях и учреждениях, в кооперативных и общественных организациях, проживающих в сельской, городской местности и дачных поселках.

ЦК компартий, союзных республик, крайкомам, обкомам и райкомам партии, советам министров республик, краевспокомам, облисполкомам и райисполкомам необходимо улучшить работу по проведению закупок излишков сельскохозяйственных продуктов у хозяйств колхозников, рабочих и служащих по закупочным ценам, оказывать им всемерную помощь в организации сбыта излишков продукции через государственную и колхозно-кооперативную торговую сеть.

Рекомендовать колхозам практически помогать колхозникам в реализации ими излишков молока, мяса, картофеля, яиц, шерсти и других продуктов, организуя на месте приёмку от них продуктов, доставку их на приёмные пункты, в торговую сеть и на колхозные рынки.

* * *

Центральный Комитет КПСС и Совет Министров СССР с удовлетворением отмечают, что призывы передовых колхозов, совхозов, районов и областей страны развернуть социалистическое соревнование за получение по 100 центнеров сельскохозяйственных угодий по сте и более центнеров мяса и по четыреста и более центнеров молока с тех, чтобы в ближайшие годы догнать Соединённые Штаты Америки по производству продуктов животноводства на душу населения, встретили поддержку и всестороннее всего советского народа. Нет сомнения в том, что эта задача будет выполнена. Возможности у нас для этого имеются, надо только правильно их использовать.

Центральный Комитет Коммунистической партии Советского Союза.

Совет Министров Союза ССР.

СВОДКА

о ходе выполнения плана рыбодобычи за II квартал 1957 года

Наименование колхозов	Проц. выпол.
По колхозам	
Им. Молотова	263,5
Им. Ворошилова	252,6
Им. Калинина	178,6
«Новая жизнь»	169,3
«Ударник 2-й пятилетки»	140,7
Им. Микояна	100,6
«Красное знамя»	94,0
«Комсомолец»	89,0
«Красная звезда»	81,0
«Передовик»	81,0
Им. Сталина	74,2
По рыбучасткам	
Октябрьский	130,6
Ларьякский	120,0
Б-Тарховский	114,4
Н-Вартовский	85,5
Корликовский	84,2
По району	107,0

Успехи тружеников рыбного промысла

Замечательных успехов в социалистическом соревновании в честь 40-й годовщины Великого Октября добились рыбаки колхоза имени Ворошилова. План второго квартала по добыче рыбы они выполнили на 252,6 процента, а полугодовой — на 214.

Лучшими среди соревнующихся являются рыбаки И. И. Камин, выполнивший полугодовое задание более чем в три раза, бригадир Г. К. Камин, перекрывший полугодовой план в два с половиной раза. Хорошо потрудился на рыбном промысле председатель рыбак Василий Тимофеевич Камин. Он сдал за полугодие на 16 центнеров рыбы больше, чем полагается по плану.

Высоких результатов в соревновании добились рыбаки Сергей Андреевич, Матвей Иванович и Захар Ефимович Камины, выполнившие каждый годовой план первого полугодия более чем на 150 процентов каждый. Нашего перевыполнил полугодовой план Ефим Никитич Камин и многие другие рыбаки колхоза.

* * *

Хорошо потрудились на рыбном промысле и передовые рыбаки колхоза «Комсомолец» Егор Иванович Кунин и Кузьма Николаевич Прасин. Упорно борясь за досрочное выполнение своих обязательств, они выполнили полугодовое задание, соответственно, на 353—342 процента. Высоких показателей на промысле добился и рыбак этого колхоза Николай Ефимович Кунин, давший более двух норм полугодового плана.

Развернуть заготовку кормов и правильно учитывать их

В развитии общественного животноводства и в повышении производства мяса, молока и масла решающее значение имеют создание прочной кормовой базы, строгий учёт заготовленных кормов и расходования их. Между тем, некоторые руководители колхозов и специалисты сельского хозяйства весьма поверхностно относятся к этим важным мероприятиям.

В 1956 году сельскохозяйственные артели «Новая жизнь» и имени Калинина заготовили сена по подсчетам председателей колхозов по 36—38 центнеров на условно-переводную голову. Казалось бы, что такое количество сена вполне обеспечит общественное животноводство грубыми кормами на весь стойловый период. Исходя из этого, были составлены кормовые рационы по фермам и определена потребность в грубых кормах по каждой бригаде. Но в начале 1957 года выяснилось, что такого количества сена, сколько было заприходовано после завершения сеноуборочных работ, не имеется. Тогда председатели колхозов пошли по пути сокращения дневных норм.

В колхозе им. Калинина, начиная с марта, дойные коровы получали в сутки по 8—9 кг сена, вместо нормальных 16 кг, а в сельхозартели «Новая жизнь» — ещё меньше. Молодняку лошадей и крупного рогатого скота вообще не задавали сена, он содержался на «подножном» корме, т. е. собирал сено, где попало и рылся в навозе. В мае текущего года в обеих сельхозартелях уже совершенно не было грубых кормов.

Такое положение с кормами привело, как известно, к большому отходу общественного животноводства и к резкому снижению его продуктивности. По этим же причинам большой отход общественного скота допущен также в рыбартелях имени Сталина (председатель тов. Иванов), «Ударник второй пятилетки» (председатель тов. Мурашов) и др.

Чем объяснить, что во многих колхозах из года в год общественное животноводство к весне остается без кормов?

Объясняется это тем, что некоторые председатели колхозов не придают важного значения учёту заготовленных кормов и учитывают их приблизительно — на глазомер. Отдельные же сенозаготовители умышленно завышают количество заготовленного сена, а председатели колхозов жирятся с такими рвачами и расходуют большее количество трудодней, чем полагается. Это ведёт к снижению стоимости трудодня в колхозе, к бескормице в весенний период, к падежу и снижению продуктивности скота.

Сейчас наступила благоприятная пора для заготовки сена и закладки силоса, но сеноуборочные работы в районе пока развертываются очень слабо. Не все колхозы закончили ремонт сеноносилок, конных граблей и силосных ям.

Некоторые председатели и бригадиры колхозов идут, когда травостой на лугах достигнет полуметровой высоты. Такое настроение является самым вредным. Поздно начатая костьба в сильной степени отражается не только на выполнении плана заготовки кормов, но и на состоянии животноводства в колхозе. Ведь каждому животноводу известно, что сено, заготовленное из молодой травы, в три раза ценнее сена, заготовленного из переросшей травы. В сене ранней заготовки содержатся витамины, минеральные соли, нужные для организма животного, и такое сено является очень ценным кормом для молодняка всех видов животных. Следовательно, каждый колхоз должен заготовить такое витаминное сено для телят, жеребят и больных животных.

Необходимо также остановиться и на силосовании кормов. Отдельные колхозы закладывают силос в поздние сроки, чаще всего, в конце сеноуборочной кампании. Это неправильно, ибо в силосе заложенном из старой травы, мало питательных веществ, а больше клетчатки. И если мы ставим задачу — резко повысить надои молока, то каждому колхозу нужно заготовить качественный силосованный корм из молодой травы, который также будет являться ценным не только для молочных коров, но и для молодняка.

Всё это говорит о том, что сейчас колхозы должны принять самые срочные меры по устранению недостатков и, мобилизовав все силы и возможности, немедленно развернуть заготовку кормов, с тем, чтобы к началу хлебоуборочной кампании завершить эту работу.

С первых дней сенокоса и закладки силоса следует обратить самое серьёзное внимание на учёт заготовленных кормов. Приблизительный учёт и приходование сена безусловно недопустимы. Всё заготовленное сено, а также и солома должны быть заприходованы по весу, при этом каждый стог или скирда обязательно биркуются, а в журнале по учёту кормов указывается: время заготовки, вес, кто заготовил, номер стога и сорт сена.

Ф. Рыков.

(Правила определения веса кормов будут даны в следующем номере газеты).

Борьба с пожарами — долг всех граждан

В первых числах июля в усадьбе К. Пьянковой загорелась стайка. На место пожара сбежались жители райцентра, но большинство из них не могли оказать помощи в тушении, так как не имели с собой ни вёдер, ни лопат.

В тушении горящей стайки принимало участие лишь несколько человек. И только благодаря близости усадьбы К. Пьянковой к берегу протоки пожар был ликвидирован и не перебросился на соседние постройки.

Пожар — это стихийное народное бедствие и бороться с ним нужно всем жителям населённого пункта.

Долг каждого гражданина, в случае возникновения пожара,—явиться на место загоревшегося объекта, вооружившись ведром, лопатой, багром или другим противопожарным инвентарём и оказать активную помощь в тушении.



Япония. Испытание Англией водородного оружия в районе острова Рождества в Тихом океане вызвало возмущение японского народа.

Всеяпонская федерация органов студенческого самоуправления в сотрудничестве с японским комитетом борьбы против атомного и водородного оружия, Генеральным советом профсоюзов Японии и профсоюзом учителей Японии организовала ряд митингов в знак протеста против экспериментальных ядерных взрывов. В митингах приняли участие учащиеся 168 колледжей и университетов страны. Это явилось одной из крупнейших демонстраций японских студентов после 1952 г.

На снимке: демонстрация японских студентов перед зданием английского посольства в Токио.

Международный обзор

Китайская газета «Дагунбао» на днях писала: «Советский Союз неустанно выдвигает много разумных предложений по важнейшим международным вопросам, которые играют важную роль в деле содействия дальнейшему оздоровлению международной обстановки; руководители Советского государства в любое время и в любом месте готовы внести посильный вклад в дело мира во всём мире».

Жизнь подтверждает справедливость такой оценки миролюбивой внешней политики нашей Родины. Заботой о сохранении мира и безопасности народов проникнуты, в частности, опубликованная недавно в печати нота правительства СССР правительству Федеративной Республики Германии (ФРГ) и высказывания Н. С. Хрущёва в беседе с редактором японской газеты «Асахи - Симбун».

Как известно, правящие круги Западной Германии встали на опасный путь подготовки атомной войны. Они допустили размещение на территории ФРГ атомного оружия западных держав и вынашивают планы оснащения таким оружием возрождаемой западно-германской армии. Вполне понятно, что СССР, который как и многие другие европейские страны, ещё недавно понёс немало тяжелых жертв в результате нападения гитлеровской Германии, не может пройти мимо планов превращения Западной Германии в плацдарм для новой войны. Ещё в апреле Советское правительство рекомендовало Правительству Федеративной Республики Германии поддержать предложение о том, чтобы три державы, обладающие ныне атомным оружием — СССР, США и Англия, договорились не размещать его на германской территории. Однако Советское предложение было отвергнуто. В связи с такой позицией, занятой правительством ФРГ, Советское правительство в ноте от 27 июня напоминает, что накопление атомного оружия в Западной Германии предопределяет превращение её территории, в случае возникновения войны, в театр военных действий между армиями, обладающими современными средствами войны.

Выражая искреннее желание предотвратить такое развитие событий, Советское правительство вновь предостерегает Правительство Федеративной Республики Германии относительно опасных последствий размещения иностранного атомного оружия в Западной Германии и оснащения им западно-германской армии. В то же время в Советской ноте подчеркивается, что курс на атомное вооружение ФРГ наносит удар делу национального воссоединения Германского народа.

На серьёзнейшие опасности, таящиеся в продолжении гонки атомных вооружений, указал Н. С. Хрущёв в беседе с главным редактором Японской газеты «Асахи - Симбун». Тов. Хрущёв подчеркнул, что наша страна сделает всё, чтобы избежать атомной войны. Именно к этой цели направлены все предложения по вопросу о разоружении. Поскольку, однако, западные державы и по сей день всячески затягивают решение этого важнейшего вопроса современности, Н. С. Хрущёв предложил объединить усилия отдельных стран в борьбе за прекращение испытаний ядерного оружия. «Давайте, — сказал он, — сделаем, например, так: Советский Союз и Япония подпишут по этому вопросу какой-то совместный документ. Затем это поддержат другие страны... Таким образом создастся как бы единый фронт государств, борющихся за прекращение испытаний ядерного оружия, за прекращение гонки вооружений, за мирное сосуществование».

В ходе беседы с японским журналистом Н. С. Хрущёв подробно остановился на советско-японских отношениях. При этом он подчеркнул, что если до сих пор ещё не установлены хорошие добрососедские японо-советские и японо-китайские отношения, то это происходит лишь потому, что Япония находится в фактической зависимости от США. С этой зависимостью нужно покончить. Для установления хороших отношений, указал Н. С. Хрущёв, нужно развивать взаимо-выгодную советско-японскую торговлю, культурные и прочие связи, создавать почву для сближения во всех областях.

Н. Чигирь.

За редактора Д. НАЙДО.

Ларьякский райрыболовпотребсоюз направляет юношей и девушек из числа коренной национальности (ханты, манси, ненцы), имеющих семилетнее образование:

В Тюменский кооперативный техникум на торгово-заготовительное отделение с трёхгодичным сроком обучения.

В Ханты-Мансийскую торговую школу на торгово-заготовительное отделение с двухгодичным сроком обучения.

Обращаться в райрыболовпотребсоюз.

Ларьякскому райрыболовпотребсоюзу требуются пекари и продавцы для постоянной работы в Корликовском и Охтеурском рыбкоопах.

Обращаться в райрыболовпотребсоюз и указанные рыбкоопы.

с. Ларьяк типография Полиграфиздата Тюменского областного управления культуры Тираж 920 экз. Заказ 104

Пролетарии всех стран, соединяйтесь!

ЛЕНИНСКОЕ ЗНАМЯ

Орган Ларьякского райкома КПСС и районного Совета депутатов трудящихся, Тюменской области

Год издания 16-й
№ 55 (1297)
ВОСКРЕСЕНЬЕ
14
ИЮЛЯ
1957 г.
Цена 10 коп.

Колхозные животноводы района! Шире развертывайте соревнование за повышение надоев молока! Боритесь за выполнение задачи, поставленной партией и правительством по увеличению производства продуктов животноводства!

Усилим борьбу за повышение надоев молока

Коммунистическая партия выдвинула перед колхозным крестьянством лозунг большой *важности* — в ближайшие годы догнать Соединённые Штаты Америки по производству мяса, *молока и масла на душу* населения.

Борясь за претворение в жизнь этой задачи, животноводы отдельных колхозов нашего района добились некоторых успехов в повышении продуктивности *коров*. Так, доярки колхоза имени Микояна М. Фролова и Е. Намруева за первое полугодие *надоили по* 510 литров молока от каждой фуражной коровы. Значительных успехов в повышении продуктивности коров добилась лучшая доярка колхоза имени Калинина Л. Нагабина. Она надоила молока с начала текущего года по 588 литров на фуражную корову, а доярки этого колхоза Е. Низовских и Ф. Соснина—по 473—450 лит.

Однако колхозы района ещё мало принимают мер по увеличению *продуктивности* молочного скота. Об этом говорит тот факт, что за шесть месяцев текущего года надой *молока* на фуражную корову по району составил 325 литров, а за июнь лишь 85. *Особенно* плохо идёт борьба за повышение молочной продуктивности в колхозе «Красное знамя» (председатель тов. Новосельцев), в котором имеет место снижение надоев молока на 4000 литров *по сравнению с* этим периодом прошлого года.

Сейчас наступила благоприятная пора для нагула скота и *повышения его* продуктивности. Но колхозы района далеко неполностью используют *возможности пастбищного* периода, поэтому надои молока продолжают и теперь оставаться низкими.

Более высокий надой среди колхозов за июнь дала рыбартель имени Микояна (103 литров *на фуражную корову*), но и этот надой нельзя признать удовлетворительным для пастбищного периода. В таких же колхозах, как «Ударник второй пятилетки» (председатель тов. Муравьев), им. Сталина (председатель тов. Иванов) надои молока за июнь не превысили 50 литров.

Причины низкого надоя молока в настоящее время кроются прежде всего в том, что правления колхозов, их председатели *не продумали* вопросов правильной пастьбы скота и использования пастбищ.

Можно ли ожидать значительного повышения надоев молока в пастбищный период от колхоза им. Сталина, если там сейчас стадо мясется без пастуха, коровы ночуют на пастбище и зачастую не доятся? *Конечно* нет.

Низкие надои молока в июне не встревожили правления и председателей некоторых колхозов и они не приняли достаточных мер по улучшению организации пастьбы и повышению надоев *молока*. Итоги первой декады июля показывают, что в колхозе «Ударник второй пятилетки» за десять дней надоено молока от фуражной коровы лишь по 19 литров, в колхозах «Красное знамя» и «Красная звезда»—по 28—27 литров. Далеко не выполняется плановый надой по сельхозартелям имени Калинина и «Новая жизнь».

Перед работниками животноводства сейчас стоит *задача* — развернуть борьбу за получение в летний период ежемесячно не менее 300 литров молока *от каждой коровы* и выполнить социалистические обязательства, взятые на себя в этом году.

Для этого правления колхозов должны правильно организовать пастбищное содержание скота, широко практиковать применение дополнительной оплаты за труд доярок и пастухов.

Долг сельских Советов, секретарей первичных парторганизаций — усилить *массово-политическую* работу среди животноводов, помочь им лучше организовать социалистическое соревнование за повышение надоев молока.

Соревнование колхозов района по надою молока

Колхозы	Надоено молока на фуражн. корову с 1 января 19-7 г. по 10 июля 1957 г. (в литрах)	В том числе за 10 дней июля
По сельхозартелям		
Имени Калинина	387	47
«Новая жизнь»	363	43
По рыбартелям		
Имени Микояна	510	50
Имени Молотова	435	70
Имени Сталина	401	38
«Красное знамя»	256	28
«Красная звезда»	247	27
«Ударник 2-й пятилетки»	228	19

СВОДКА

о ходе выполнения плана рыбодобычи за 1 полугодие 1957 года

Наименование колхозов	проц. выпол.
По колхозам	
Им. Молотова	249,0
Им. Ворошилова	214,4
Им. Калинина	141,0
«Новая жизнь»	122,8
«Ударник 2-й пятилетки»	121,1
«Красное знамя»	102,8
Им. Микояна	101,6
«Комсомолец»	101,5
«Красная звезда»	92,7
«Передовик»	89,2
Им. Сталина	82,3
По рыбучасткам	
Охтеурский	138,8
Ларьякский	119,7
Б-Тарховский	109,5
Корликовский	94,1
П-Вартовский	88,2
По району	110,1

Отрадные итоги

Передовые рыбаки колхоза «Красное знамя» Леонид Черепанов и Владимир Ларионов добились хороших результатов на рыбном промысле. Каждый из них выполнил полугодовой план рыбодобычи более, чем на 114 процентов.

Два полугодовых плана на *добыче рыбы дал рыбак* колхоза имени Сталина Семён Афанасьевич Сигильетов, а рыбаки этого колхоза Григорий Николаевич и Василий Фёдорович Сигильетовы выполнили план рыбодобычи за полугодие соответственно на 144 — 120 процентов.

Сейчас они успешно трудятся *над выполнением планов* 3 квартала.

Поможем колхозам в заготовке кормов

Члены профсоюза Ларьякского лесхоза (с. Нижне-Вартовск) горячо откликнулись на решение исполкома П-Вартовского сельского Совета об оказании помощи колхозам в заготовке кормов и заготовили для колхоза «Красное знамя» 850 веников веточного корма.

Наиболее старательно трудились на резке веток П. Пономарев, А. Шестаков, П. Мыльников, на вязке веников — домохозяйки М. Шестакова, Б. Мыльникова и П. Кочеткова.

Местный комитет Ларьякского лесхоза призывает все профсоюзные организации района последовать его примеру и мобилизовать членов профсоюза на активную помощь колхозам в создании кормов для общественного животноводства.

И. Каюнчин,
председатель местного комитета Ларьякского лесхоза

По родной стране

С дружественным визитом

Днём 8 июля из Москвы в Прагу отбыла партийно-правительственная делегация Советского Союза. В её составе Первый Секретарь Центрального Комитета КПСС Н. С. Хрущёв, Председатель Совета Министров СССР Н. А. Булганин, первый заместитель Министра иностранных дел СССР Н. С. Патоличев, Секретарь Центрального Комитета Коммунистической партии Украины О. Я. Иващенко, председатель ВЦСПС В. В. Гришин, посол СССР в Чехословакии Н. Т. Гришин.

Делегация отправилась в Чехословакию с дружественным визитом по приглашению ЦК КПЧ и Правительства Чехословацкой Республики.

В тот же день партийно-правительственная делегация Советского Союза прибыла во Львов. К прибытию самолёта на аэродроме собрались тысячи трудящихся Львовской, Дрогобычской и Ставропольской областей. В полночь члены делегации специальным поездом выехали из Львова.

9 июля партийно-правительственная делегация Советского Союза прибыла в Чехословакию. Для встречи делегации на пограничную чехословацкую станцию Чьерна — на - Тиссе прибыли руководители КПЧ и Чехословацкого правительства. Собралось более 20 тысяч рабочих и крестьян близлежащих городов и сёл.

После краткого митинга, на котором с речами выступили Первый Секретарь ЦК КПЧ А. Новотный и Первый Секретарь ЦК КПСС Н. С. Хрущёв, советская делегация отбыла в Кошице.

В 11 часов 20 минут поезд останавливается у станции Кошице. Советских гостей сердечно приветствуют представители местной власти, общественности города и области.

Под бурные приветствия и возгласы в честь чехословацко-советской дружбы, коммунистических партий Советского Союза и Чехословакии члены советской партийно-правительственной делегации и чехословацкие руководители выходят на площадь и поднимаются на трибуну.

С приветствием выступил первый секретарь Кошицкого областного комитета КПЧ Ф. Дворский. От имени советской делегации выступил Председатель Совета Министров СССР Н. А. Булганин.

Митинг окончен. Специальный поезд, в котором следует партийно - правительственная делегация СССР, направляется к Праге.

(ТАСС).

„Детский мир"



Недавно в Москве открылся самый большой в стране детский универсальный магазин «Детский мир». В течение дня здесь могут обслужить свыше 250 тысяч покупателей. В магазине можно приобрести для детей самого различного возраста любые товары — от воздушного шарика до белого бального платья десятиклассницы.

У маленьких покупателей разбегаются глаза, когда они попадают в центральный зал универмага — мир игрушек.

С утра до позднего вечера гостеприимно открыты двери «Детского мира».

На снимке: магазин «Детский мир» вечером.

Фото Н. Рахманова и Е. Кассина.

Фотохроника ТАСС.

Как определить вес сена в стогах и в скирдах

Вес заготовленного или заскирдованного сена определяется так:

Круглый стог. Измеряют в метрах длину перекидки путём переброски рулетки или верёвки через верх стога от земли до земли, затем измеряют длину окружности стога у земли. Число, полученное при перекидке, делят на три, результат от деления умножают само на себя. Число полученное при измерении длины окружности делят на четыре. После этого число, полученное путём деления перекидки на три и умноженное само на себя, умножить на число, полученное при делении окружности на четыре. Например: перекидка 9 метров, длина окружности 16 метров. Решение: 9:3 — 3; 3х3—9; 16:4—4; 9х4—36. Таким образом, наш стог имеет 36 кубических метров. После этого подсчёта следует умножить вес одного кубического метра сена на объём стога, т. е. на 36 куб. метров.

Чтобы точно определить вес сена в одном кубическом метре, необходимо несколько стогов взвесить на весах. Это делается следующим образом: по вышеуказанному способу определяется объём стога, затем взвешивается стог сена на весах. Полученный вес сена делится на кубические метры стога. Предположим, что стог весит 1940 килограммов, а его объём 36 куб. метров, тогда вес одного куб. метра сена будет равен 1940:36—54 кг.

Чтобы не затруднять расчетами, для практического пользования по определению объёма стогов приводим готовую таблицу.

Объём круглого стога в кубических метрах.

Перекидка в метрах	Обхват у основания стога в м трах													
	7	8	9	10	11	12	13	14	15	16	17	18	19	20
5	3	5,5	6	7	7,5	8	9	9,5	10	11	11,5	12,5	13	14
6	7	8	9	10	11	12	13	14	15	16	17	18	19	20
7	9,5	11	12	13,5	15	16,5	17,5	19	20,5	22	23	24,5	25,5	27
8	—	14	16	18	19	21	23	24,5	26	28	30	32	33,5	35
9	—	—	20	22,5	25	27	29	31,5	34	36	38	40,5	43	45
10	—	—	—	27,5	30	33	36	38,5	41	44	47	49,5	52	55
11	—	—	—	—	37	40	43,5	47	50	53,5	57	60	63	65,5
12	—	—	—	—	—	48	52	56	60	64	68	72	76	80

Пользоваться таблицей не представляет никакой трудности. Предположим, что перекидка 8 метров, обхват 15 метров. В графе обхват нужно найти число 15, в графе перекидка — 8 и от восьми по горизонтали при пересечении вертикали от 15 находим число 26. Это и есть объём стога. Умножим вес одного кубического метра сена на объём стога, получим вес измеренного стога.

Объём продолговатой скирды

Объём скирды определяется: измеряют перекидку в метрах, затем—ширину и длину скирды. Перекидка складывается с длиной и полученная сумма делится на четыре. Результат от деления делят само на себя и полученное число умножают на длину скирды. Например: перекидка скирды 8 метров, длина 10 метров и ширина 4 метра. Производим подсчёт: 8 плюс 4—12; 12:4—3; 3х3 — 9; 9х10 — 90. Следовательно, объем скирды будет равен 90 кубическим метрам.

Теперь определяем вес сена: 50х90—4500 килограммов или 45 центнеров.

Объём круглой силосной ямы (в кубических метрах)

Глубина силосной ямы (в метрах)	Диаметр ямы в метрах				
	2,5	2,8	3	3,2	3,5
1,5	7,2	12,2	10,6	12	14,4
1,8	8,8	11	12,7	14,4	17,2
2	9,8	12,3	14,1	16,1	19,2
2,3	11,2	14,1	16,2	18,5	22
2,5	12,3	15,3	17,6	20,1	24
2,8	13,7	17,2	19,7	22,5	26,9
3	14,7	18,5	21,2	24,1	28,8

Объём круглой силосной ямы исчислен по формуле цилиндра: диаметр разделен на два, полученное число умножено само на себя, а затем на глубину ямы и на постоянное число 3,14. Таким же способом можно исчислить объём ям, диаметр и глубина которых выходит за пределы, указанные в таблице.

Примерный вес одного кубического метра свежескошенного сена различных типов: 1 кубометр мелкотравного злакового сена сухосольных лугов через 3—5 дней после укладки весит 50 кг, через две недели—55 кг, через месяц—60 кг, через три месяца—65 килограммов.

1 кубометр крупнотравного лугового сена (пырея и др.) через 3—5 дней после укладки весит 45 кг, через две недели — 50 кг, через месяц — 55 кг, через три месяца—62 кг.

1 кубометр лесного сена через 3—5 дней после укладки весит 42 кг, через две недели —45 кг, через месяц—50 кг, через три месяца—55 кг.

1 кубометр крупнотравного злакового и осоко-разнотравного сена влажных лугов и болот через 3—5 дней после укладки весит 37 кг, через две недели—40 кг, через месяц—45 кг и через три месяца—50 кг.

Вес одного кубического метра силосованных кормов из дикорастущих трав в ямах и траншеях составляет примерно 3,5—4 центнера.

По следам необубликованных писем

В редакцию газеты «Ленинское знамя» поступила корреспонденция, в которой автор сообщает, что заведующий Ларьякской пекарней тов. Котлярчук часто опаздывает на работу, не следит за санитарным состоянием пекарни, плохо руководит работой пекарей и не контролирует её.

Корреспонденции нами была направлена в правление Ларьякского рыбкоопа для расследования и принятия мер.

Как сообщает председатель рыбкоопа тов. Самарин, факты изложенные в корреспонденции, полностью подтвердились. Заведующему пекарней тов. Котлярчуку за халатное отношение к своим обязанностям правлением рыбкоопа дан выговор. Принимаются меры по улучшению работы пекарни.



Египет. Оживленно сейчас на Суэцком канале. Ежедневно в оба направления по каналу проходят десятки судов под флагами многих стран мира. Объём судоходства по каналу уже почти достиг уровня, существовавшего до англо-франко-израильской агрессии.

На снимке: на Суэцком канале.

Фото Управления информации Египта.

Международный обзор

Не только в нашей стране, но и за её рубежами миллионы трудящихся горячо одобряют постановление июньского Пленума ЦК КПСС об антипартийной группе Маленкова, Кагановича, Молотова и присоединившегося к ним Шепилова, которые выступили против установленной XX съездом линии нашей партии по важнейшим вопросам внутренней и внешней политики советского государства. По единодушному мнению всех честных людей, постановление июньского Пленума имеет крупнейшее как внутриполитическое, так и международное значение. Оно разоблачает и обезвреживает группу отщепенцев, пытавшихся в области внешней политики противопоставить ленинскому курсу Центрального Комитета КПСС и Советского правительства на мирное сосуществование стран с различным государственным устройством, на ослабление международной напряженности, на установление дружественных отношений СССР со всеми народами мира. В подавляющем большинстве зарубежных откликов красной нитью проходит мысль о том, что постановление Пленума ЦК КПСС будет способствовать ещё большему сплочению сил мира, демократии и социализма.

С величайшим единодушием приветствуют решения Пленума ЦК КПСС братские коммунистические и рабочие партии всех стран. Коммунистическая партия Китая заявляет, что она «будет неуклонно и тесно сплачиваться впредь с Коммунистической партией Советского Союза и вместе бороться за дальнейшее укрепление великого братского союза Китая и Советского Союза, за прочный мир во всём мире, за победу дела марксизма-ленинизма». В резолюции, принятой ЦК Французской Компартии, говорится: «Уверенный в том, что он выражает чувство всей Французской Коммунистической партии, рабочего класса, трудящихся крестьян и передовой интеллигенции, Центральный Комитет выражает свое полное согласие с постановлением ЦК КПСС и заявляет о своей полной солидарности с Коммунистической партией Советского Союза и её Центральным Комитетом». Американская газета «Дейли уоркер» пишет, что решение ЦК КПСС встретило «самую горячую поддержку» у коммунистов Соединённых Штатов.

Во всех откликах зарубежных коммунистических и рабочих партий и издаваемых ими газетах отмечается, что решение июньского Пленума ЦК КПСС— яркое свидетельство решимости нашей партии идти по пути, который определил исторический XX съезд. Июньское постановление Пленума ЦК КПСС, пишет польская газета «Трибуна люду», является продолжением борьбы за претворение в жизнь идей XX съезда. Это решение устраняет с пути элементы, которые закоснели и тянули назад. Это решение укрепляет единство КПСС. А ведь, что укрепляет единство КПСС и прокладывает путь к творческому развитию Советского Союза, всё это, подчеркивает газета, одновременно укрепляет силы мира и социализма. Газета Центрального Комитета Румынской рабочей партии «Скынтейя» пишет, что разгром раскольнической группы Маленкова, Кагановича, Молотова и Шепилова ещё больше укрепил единство рядов КПСС и сплочённость членов партии вокруг Ленинского Центрального Комитета. «Беречь, как зеницу ока, единство партии, в котором заложен источник нашей непобедимости,—заявляет «Скынтейя»,—один из важнейших уроков, которые коммунистическая и рабочие партии извлекают из постановления июньского Пленума ЦК КПСС».

Постановление июньского Пленума ЦК КПСС, отстаивающее генеральную линию нашей партии, содействует ещё большему укреплению единства и сплочённости стран социалистического лагеря. Важность этого единства и сплочённости убедительно подчеркивают сообщения о поездке и пребывании партийно-правительственной делегации Советского Союза в Чехословакии.

Развитие Чехословакии — яркий пример того, какие огромные возможности открываются перед страной, идущей по пути социализма. Объем промышленного производства на душу населения в Чехословакии второе выше, чем, например, в Италии. По производству стали и угля Чехословакия опередила Западную Германию и Францию. Чехословацкий народ достиг высокого уровня жизни и продолжает повышать его. В основе этих успехов лежит творческий труд свободного народа, братская советская помощь, нерушимое единство всего социалистического лагеря.

Советские люди и народы других социалистических стран радуются этим успехам своих чехословацких братьев. Но достижения их, как и других стран социалистического лагеря, вызывают бешеную злобу у империалистов, которые хотели бы подорвать единство сил социализма. Тщетные потуги! «Никому и никогда не удастся поколебать и нарушить наше великое содружество,—заявил в Праге Н. С. Хрущев,—народы социалистических стран хорошо понимают, что в братском единстве и сплочении самая надежная гарантия их свободы и независимости. Пока мы чувствуем локоть друг друга, пока весь социалистический лагерь действует сплоченно и дружно, нам не опасны никакие провокации врагов социализма, врагов мира».

В. Харьков.

За редактора Д. НАЙДО.

с. Ларьяк, типография Полиграфиздата Тюменского областного управления культуры Тираж 920 экз. Заказ 105

Пролетарии всех стран, соединяйтесь!

ЛЕНИНСКОЕ ЗНАМЯ

Орган Марьяновского райкома КПСС и райсовета депутатов трудящихся, Тюменской области

Год издания 18-й
№ 58 (1208)
ЧЕТВЕРГ
18
ИЮЛЯ
1957 г.
Цена 10 коп.

Рыбаки и рыбачки, работники рыбной промышленности района! Мобилизуем все силы и средства на то, чтобы в третьем квартале дать Родине не менее 8000 центнеров рыбы!

Решающий квартал

Борясь за достойную встречу 40-летнего юбилея Великой Октябрьской социалистической революции, рыбаки нашего района успешно справились со своими обязательствами и полугодовой план рыбодобычи выполнили на 110,1 процента.

Впереди соревнующихся идут рыбаки колхозов имени Молотова, имени Ворошилова, «Ударник 2-й пятилетки» и другие, давшие государству сверх плана 400 центнеров рыбы.

Примеры самоотверженного труда передовиков рыбного промысла наглядно свидетельствуют о том, что все колхозы района имеют возможности вести добычу рыбы высокими темпами. Однако такие колхозы как имени Сталина (председатель тов. Иванов), «Передовик» (председатель тов. Беклемышев), «Красная звезда» (председатель тов. Сигильтов) остались в большом долгу у государства, не додав за полугодие 165 центнеров рыбы.

Идёт третий решающий квартал в выполнении плана рыбодобычи. В этом квартале рыбаки и рыбачки района должны выловить рыбы в два раза больше, чем в первом и втором кварталах вместе взятых. Нужно приложить много сил, умения и старания, чтобы успешно справиться с такой задачей.

Сейчас наступило самое горячее время летней путины — запорный промысел. Рыбаки, своевременно подготовившиеся к этому виду промысла, берут высокие уловы. Так, лучший рыбак колхоза имени Ворошилова С. А. Камин за первую декаду добыл 25 центнеров рыбы. Рыболовецкое звено колхоза «Красное знамя» во главе со звеньевым Сергеем Пагиным у запора на Савкинской речке с 4 по 7 июля добыло рыбы 1180 килограммов.

Однако такие колхозы как «Передовик» (председатель тов. Беклемышев), «Комсомолец» (председатель тов. Прасин) так же, как и в период предыдущих кварталов продолжают плохо организовывать труд рыбаков на промысле и за половину июля сдали государству лишь по несколько центнеров рыбы.

Рыбучастки еще не обеспечивают бесперебойную приемку рыбы на местах промысла. Не всегда принимают её от рыбаков и на засольных пунктах. Например, в Котык-Ягано из-за отсутствия достаточного количества льда в плавкоуте засольщик не принял от рыбаков 12 центнеров рыбы, в Романкино — 7 центнеров.

Настоящий период является самым удобным для применения комбинированного лова. Ведя запорный промысел, рыбаки одновременно должны использовать малые невода, финтили, режовки и другие виды ловушек.

Необходимо всемерно улучшить руководство рыбодобычей со стороны руководителей рыбзавода и рыучастков, партийных организаций и сельских Советов. Нужно добиться того, чтоб колхозы выставили на промысел плановое количество рыбаков и орудий лова, чтоб образцово работал флот и бесперебойно принималась рыба на местах промысла, резко улучшить снабжение рыбаков товарами первой необходимости.

Долг партийных, комсомольских и профсоюзных организаций — широ развернуть среди рыбаков социалистическое соревнование за досрочное выполнение квартального и годового планов рыбодобычи.

Нужно также широко распространять опыт передовиков, подлинных мастеров добычи рыбы, сделать его достоянием всех рыбаков и рыбачек района.

Бригадиры и звеньевые рыбного промысла должны улучшить организацию труда рыбаков на лову, по-пше использовать промысловое время, добиваться высоких уловов, бороться за выполнение социалистических обязательств, взятых в честь 40—летия Великого Октября.

Соревнование колхозов района по надою молока

Колхозы	Надоено молока на фуражн. корову с 1 января 1957 г. по 15 июля 1957 г. (в литрах)	В том числе с 10 по 15 июля
По вильквартально		
Имени Калинина	411	24
«Новая жизнь»	393	20
По рыбартелям		
Имени Молотова	490	55
Имени Микояна	525	15
Имени Сталина	406	5
«Красное знамя»	269	13
«Красная звезда»	259	12
«Ударник 2-й пятилетки»	239	11

Одобряют решения июньского Пленума ЦК КПСС

Повсеместно в районе проходят собрания, на которых трудящиеся горячо одобряют решения июньского Пленума ЦК КПСС об антипартийной группе Маленкова, Кагановича, Молотова, примкнувшего к ним Шепилова, выступивших против линии Коммунистической партии Советского Союза по важнейшим вопросам внутренней и внешней политики советского государства.

Выступая на общем собрании граждан деревни Сосновый Бор, тов. Батурин сказал:

— Сегодня мы с гневом и возмущением услышали о действиях антипартийной группы перерожденцев Маленкова, Молотова, Кагановича и Шепилова, не хотевших подчиняться решениям XX съезда партии, противодействующих ленинскому курсу на мирное сосуществование между социалистическими и капиталистическими странами, а также допустивших неверие в деле освоения целинных земель. Мы клеймим позором этих отщепенцев и выражаем ненависть к их действиям!

— Наша партия на XX съезде КПСС,—говорит М. Калин, — поставила перед народом грандиозную задачу, — в ближайшие годы создать в стране изобилие продуктов, добиться высокого уровня развития тяжелой и легкой промышленности, улучшить благосостояние советских людей. И мы уже сейчас видим, как резко изменилась жизнь коренного населения в районе в лучшую сторону. А антипартийная группа Маленкова, Молотова и Кагановича не согласна с такой линией партии. Я выражаю ненависть к действиям этой группы и отвечу на её вылазку улучшением своей производственной работы.

Клеймим позором действия антипартийной группы Маленкова, Молотова, Кагановича, Шепилова и выступающий на собрании рыбак Е. Камин. В ответ на эту вылазку отщепенцев он дал слово досрочно выполнить годовой план рыбодобычи.

Собрание приняло резолюцию, единодушно одобряющую постановление ЦК КПСС разоблачившее антипартийную фракционную группу Маленкова, Молотова, Кагановича и Шепилова и направленную на улучшение производственной работы в колхозе и учреждениях деревни Соснового Бора.

Слово корликовцев

Многолюдно было на собрании граждан дер. Корликов, посвященном решению июньского Пленума ЦК КПСС о разоблачении антипартийной группы Маленкова, Молотова, Кагановича и Шепилова.

После разъяснения инструктором РК КПСС тов. Псимовым сущности антипартийной деятельности фракционной группы перерожденцев и мерах, принятых по отношению к ним со стороны июньского Пленума ЦК КПСС, слово взял начальник рыбучастка тов. Богданов. Он сказал:

— Пленум ЦК КПСС своевременно вскрыл и пресек антипартийную деятельность группы Маленкова, Молотова и Кагановича, которая вела к фракционной борьбе внутри партии, к нарушению решения X съезда партии «О единстве партии».

Тов. Богданов призвал рабочих, служащих и колхозников деревни Корликов еще теснее сплотиться вокруг КПСС и ответить на решение июньского Пленума ЦК КПСС выполнением годового плана рыбодобычи к концу третьего квартала.

Выступающие секретарь корликовской территориальной парторганизации тов. Цехарнус и председатель рыбколхоза тов. Софонов отметили, каких больших успехов достигли народы Крайнего Севера и развитии экономики и культуры благодаря национальной политике, проводимой Коммунистической партией, и осудили действия антипартийной группы, выступившей против этой политики.

Выступавшие единодушно одобрили постановление июньского Пленума ЦК КПСС, разоблачившее и обезоружившее антипартийную группу Маленкова, Молотова, Кагановича и примкнувшего к ним Шепилова.

ЗА ОДНУ ТОНЬ 840 КГ РЫБЫ

Дружно и слаженно работают на рыбном промысле члены рыболовецкого звена колхоза «Красное знамя» во главе с Сергеем Ильичом Пагиным. В звене всего 6 человек. Они промышляют на рыбугодье Савкинской речки, где установлен запор.

В первую пятидневку звено добыло рыбы около 12 центнеров. Самый удачный улов за это время был 7 июля, когда в одной тони рыбаки добыли 840 кг качественной рыбы.



Алтайский край. Барнаульская инкубаторно-птицеводческая станция в нынешнем году уже отправила в колхозы и совхозы около 11 тысяч утят.

На снимке: старший зоотехник О. Ф. Балабанова проводит облучение утят ртутно-кварцевой лампой.

Фото В. Николаева. Фотохроника ТАСС.

Фильмы к 40-летию Великого Октября

«Далекое и близкое» — так называется один из новых цветных художественных фильмов, которые выпускает к 40-летию Великого Октября Киевская студия художественных фильмов имени А. П. Довженко. События фильма, охватывающие период с 1930 года по наших дней, рассказывают о борьбе тружеников сельского хозяйства за социалистические преобразования в деревне.

К юбилею советской власти будут выпущены также художественные фильмы «Рожденные бурей» по одноименному роману Н. Островского, «Диктатура» по пьесе украинского писателя П. Микитенко, «Партизанская искра» по сценарию О. Гончара — о героических подвигах молодых советских патриотов и годы Великой Отечественной войны.

Новый канал на центральном Таймыре

На таймырском высокогорье сдан в эксплуатацию новый канал необычного устройства. На протяжении 18 километров на 24 искусственное русло спускается по крутому косогору. Чтобы погасить разрушительную силу потока, создана система сооружений из валунов и булыжного камня, надежно укреплены берега.

Новое ирригационное сооружение обеспечит орошение свыше 1200 гектаров плодородных земель.

Вода пошла на поля зерновых и кормовых культур.

(ТАСС).

Усилить темпы заготовки кормов

В подготовке к прошедшей зимовке скота во многих колхозах района были допущены серьезные ошибки. Особенно в сельхозартелях им. Калинина, «Новая жизнь» и рыбартелях «Красное знамя», «Ударник второй пятилетки», имени Сталина и других, где из-за необеспеченности кормами имели место большой отход скота и снижение его продуктивности.

Следовало бы ожидать, что в нынешнем году правления этих колхозов и их председатели тт. Белкин, Котович, Новосельцев, Иванов, Мурашов и другие примут все меры к тому, чтобы образцово подготовиться к сеноуборочной кампании и своевременно начать сенокос.

К сожалению этого не случилось. Как и в прошлом году эти председатели преступно безответственно относятся к заготовке кормов для общественного животноводства. До 10 июля они не отремонтировали сенокосных машин и поэтому не приступили к сенокошению. Только Былинская бригада колхоза «Новая жизнь» 6 июля начала сенокошение, собрав в этот день и концы более 100 центнеров сена, а остальные бригады этого колхоза и сельхозартель имени Калинина начали сенокос только в третьей пятидневке июля, заготовив на 15 число соответственно по 284—226 тонн. Совершенно не начали покоса колхозы имени Микояна (председатель тов. Анисимов), «Красная звезда» (председатель тов. Сигильотов), им. Сталина (председатель тов. Иванов) и другие. В этих колхозах не приступили даже к выборочному выкашиванию участков, чтобы иметь раннее витаминное сено.

Медленно идёт в колхозах заготовка веточного корма и совсем не заготавливается силосный корм.

Дальнейшее промедление с заготовкой кормов недопустимо. Учитывая уроки прошлого года, в этом году надо более серьёзно продумать вопросы улучшения заготовки кормов. В период сенокоса нужно больше уделять внимания исправности машин с тем, чтоб в горячую пору заготовки кормов не допускать их простоя. Сенокос следует вести днём и ночью, в две смены и добиться, чтобы каждый сенозаготовитель перевыполнял нормы выработки.

Важную роль в организации силосования кормов и сенокоса должны играть специалисты сельского хозяйства. Их обязанность руководить работами по заготовке кормов, следить за их качеством, помогать в учёте заготовленного сена и силоса. Руководителям колхозов необходимо широко применять оправдавшие себя на деле меры дополнительной оплаты участникам заготовки кормов.

П. Пальянов.

Улучшить приемку рыбы на местах лова

Колхоз имени Ворошилова выполнил полугодовой план рыбодобычи более чем на 200 процентов. В этом колхозе имеются неисчерпаемые возможности для вылова ещё большего количества рыбы, но к сожалению Ларьянский рыбучасток и сельский Совет плохо способствуют в этом колхозу.

Здесь нет постоянного приемщика, плашкоуты, направляемые в Катык-Еган для приёмки рыбы, не обеспечиваются достаточным количеством льда, поэтому приемщики принимают у рыбаков только часть рыбы, а большая часть её портится и выбрасывается. Так, лучший рыбак этого колхоза Камин Сергей Андреевич за первую декаду июля выловил 25 центнеров рыбы, однако сдал на засольный пункт только 17, а 8 центнеров пришлось выбросить, так как из-за недостатка льда приёмщик не принял эту рыбу.

На рыбоугодьях закрыты заторы, но рыба не вылавливается, ибо приёмный пункт не обеспечивает приёмки рыбы.

Катер с плашкоутом для приёмки рыбы подходит только к Сабунскому приёмному пункту, а к месту промысла в Катык-Еган не идёт, несмотря на то, что речка глубокая. Рыбаки приносят рыбу на обласах на расстоянии 30 км. Она становится вторым сортом или совсем портится и приёмщик её не принимает.

Большим тормозом в успешном лове рыбы является то, что рыбучасток не имеет разъездного кассира. Это ведёт к тому, что рыбаки, спавшие рыбу в Катык-Еганском приёмном пункте, едут за расчётом в Ларьянский рыбучасток, находящийся на расстоянии 70 километров от Катык-Егана.

Рыбучасток не считается с мнением и просьбами рыбаков-колхозников. Например, в 15 километрах от Соснового Бора находится рыбоугодье Синтик-Еган. Здесь поставлены заторы, рыбаки промышляют рыбу. Но вместо того, чтоб принимать её на месте, рыбучасток перевел приёмный пункт в Сосновый Бор и промысловикам приходится добытую рыбу везти в Сосновый Бор в заголенном виде. Приёмный пункт не обеспечен ни носилками, ни ведрами, ни сачками.

Эти недостатки, мешающие нормальной работе рыбаков колхоза имени Ворошилова со стороны Ларьянского рыбучастка должны быть устранены. Рыбучасток обязан всеми средствами способствовать повышению уловов и досрочному выполнению плана рыбодобычи в колхозе.

И. Самарин.

40 лет тому назад

ИЮЛЬСКИЕ ДНИ В СТРАНЕ



Причины, вызвавшие июльский кризис, продолжали действовать. В стране усиливалась разруха. По вине капиталистов останавливались заводы и фабрики. Более чем на 40 процентов сократилось металлургическое производство, на 20 процентов — текстильное. Надвигался голод. Развал и распад народного хозяйства, саботаж и нажим буржуазии на революционный пролетариат, репрессии против крестьянства привели к резкому обострению классовой борьбы.

Наступление на фронте, начатое 18 июня (1-го июля) по указке империалистов США, Англии, Франции, провалилось. Оно стоило жизни 60 тыс. русских солдат.

Весть о наступлении на фронте, а затем о его провале всколыхнула миллионы трудящихся. Особого напряжения и обострения политическая обстановка достигла в Петрограде.

3(16) июля в Петрограде начались стихийные выступления солдат. Первыми вышли на улицы солдаты 1-го пулемётного полка. К ним присоединялись солдаты Гренадерского, Московского и других полков. Большевистская партия была против вооружённого выступления в тот период, так как тогда не было объективных условий для победы восстания.

«3—4 июля восстание было бы ошибкой: мы не удержали бы власти ни физически, ни политически», — писал В. И. Ленин по этому вопросу несколько позднее. (В. И. Ленин, Соч. т. 26, стр. 5).

Вечером 3-го(16) июля на улицы вышли колонны путиловцев, а затем рабочие многих других заводов Петера. Выступление приняло массовый и боевой характер. Демонстранты шли под лозунгами: «Долой десять министров-капиталистов!», «Вся власть Советам!».

Большевистская партия не могла допустить, чтобы борющиеся массы были оставлены без организованного руководства. Чтобы возглавить начавшееся движение и придать ему мирный и организованный характер, ЦК большевистской партии поздно вечером 3(16) июля вынес решение провести демонстрацию под лозунгом передачи всей власти Советам.

4(17) июля в Петрограде под руководством большевиков состоялась мощная 500-тысячная демонстрация, проходившая под лозунгом «Вся власть Советам!».

В демонстрации вместе с петроградскими рабочими и солдатами приняли участие прибывшие из Кронштадта моряки, а также воинские части Петергофа, Ораниенбаума и др.

Демонстранты направились к дворцу Кшесинской, где помещался ЦК большевиков.

С балкона этого дворца перед трудящимися выступил В. И. Ленин, который призвал их к выдержке, стойкости и бдительности и указал, что лозунг «Вся власть Советам!» должен победить и победит. Демонстрация протекала организованно, показав выдержку и сплочённость масс.

Несмотря на мирный и организованный характер движения, против демонстрантов были двинуты юнкерские и офицерские отряды. Верные правительству войска подтягивались к Таврическому дворцу, где помещался ВЦИК Советов, юнкера усиленно охраняли Зимний дворец, на фронт был отправлен приказ о высылке в Петроград войск, на преданность которых могло бы положиться Временное правительство.

На углу Невского и Садовой, на литейном проспекте и др. улицах города демонстранты были расстреляны. Контрреволюция открыто перешла в наступление. Улицы Петрограда были залиты кровью рабочих и солдат.

Временное правительство и эсеро-меньшевистский ВЦИК стали на путь погромных действий против большевистской партии. В ночь с 4(17) на 5(18) июля были разгромлены газета «Правда», 6(19) июля — типография «Труд». В городе начались обыски, аресты. Временное правительство постановило расформировать все воинские части, принимавшие участие в июльских событиях.

12(25) июля была восстановлена смертная казнь на фронте. Началось разоружение красногвардейцев. Буржуазия встала на путь террора. Эсеро-меньшевистский ВЦИК Советов одобрил все действия военных властей по борьбе против революционных рабочих, солдат, матросов.

«Вожди Советов и партий социалистов-революционеров и меньшевиков, с Перетели и Черновым во главе, окончательно предали дело революции, отдав его в руки контрреволюционерам и превратив себя в свои партии и Советы в фиговый листок контрреволюции.

...Всякие надежды на мирное развитие русской революции исчезли окончательно. Объективное положение: либо победа военной диктатуры до конца, либо победа вооружённого восстания рабочих»... (В. И. Ленин, Соч. т. 25, стр. 158).

Ввиду изменившейся политической обстановки большевистская партия изменила свою тактику. Идя в подполье, партия стала готовиться к восстанию, чтобы свергнуть власть буржуазии силой оружия и установить Советскую власть.

На снимках: слева — рабочие Петрограда на июльской демонстрации в 1917 году. Справа — разгром июльской демонстрации.

Фотохроника ТАСС.



*

В Румынской Народной Республике за годы народной власти государственным издательством политической литературы выпущено в свет 135 трудов В. И. Ленина общим тиражом более 4.700.000 экземпляров. Издано 26 томов Сочинений В. И. Ленина, к концу года выйдет ещё 9 томов.

Готовится к печати сборник работ В. И. Ленина, посвящённый Великой Октябрьской социалистической революции.

На снимке: в книжном магазине Бухареста, где продаются книги В. И. Ленина.

*

За редактора Д. НАЙДО.

г. Ларьяк, типография Полиграфиздата Тюменского областного управления культуры Тираж 920 экз. Заказ 100

Пролетарии всех стран, соединяйтесь!

ЛЕНИНСКОЕ ЗНАМЯ

Орган Ларьякского райкома КПСС и районного Совета депутатов трудящихся, Тюменской области

Год издания 18-й
№ 87 (1990)
ВОСКРЕСЕНЬЕ
21
8 10 2 8
1957 г.
Цена 10 коп.

ГОСУДАРСТВЕННАЯ ОРДЕНА ЛЕНИНА БИБЛИОТЕКА СССР имени В. И. ЛЕНИНА

Юноши и девушки, выше темпы работы на лугах! Организованно проведем заготовку кормов, создадим в колхозах условия для дальнейшего крутого подъёма животноводства!

Создадим в колхозах района прочную кормовую базу

Началась горячая пора сенокоса. Перед комсомольцами и молодежью нашего района стоит задача — проявить хозяйскую заботу об общественном животноводстве и помочь колхозам выполнить призыв партии — в ближайшие годы догнать Соединенные Штаты Америки по производству молока, мяса и масла на душу населения. Без создания прочной кормовой базы в каждом колхозе решение этой большой и жизненно важной задачи невозможно. Поэтому комсомольцы и молодежь района должны приложить все свои силы и энергию, чтобы организованно провести заготовку кормов.

В предыдущие годы члены комсомольских организаций колхозов, школ и учреждений показали себя на колхозных полях, как добросовестные труженики, выступали застрельщиками соревнования и с честью выполняли взятые на себя социалистические обязательства. Активное участие в заготовке кормов приняли все члены комсомольской организации колхоза имени Калинина и многие из них систематически перевыполняли дневные нормы. Члены ВЛКСМ Ларьякской средней школы Шиловских, Петрушина, Кайгородов, Самсонов, Хайкина и другие, выезжающие на помощь колхозам по заготовке кормов, ежедневно вырабатывали по 1,5—2 трудодня.

За хорошие показатели в труде на сенозаготовительных работах 30 комсомольцев были награждены похвальными грамотами РК ВЛКСМ.

Сейчас, отвечая на обращение ЦК ВЛКСМ к комсомольцам и молодежи, призывающее всю молодежь страны оказать помощь колхозам и совхозам в развитии общественного животноводства, повышении его продуктивности и создании кормовой базы, многие юноши и девушки колхозной деревни добросовестно трудятся на заготовке кормов.

В помощь им комсомольские организации райцентра направили в колхозы около 50 комсомольцев. Особенно серьезно отнеслись к этому важному делу комитеты комсомольских организаций Ларьякской школы и райпромбытобъединения, направившие наибольшее количество комсомольцев в колхозы. В колхозных комсомольские организации всех предприятий и учреждений района должны выделить еще несколько членов ВЛКСМ и направить их в колхозы на заготовку кормов.

В условиях нынешней большой воды и малодожливого лета заготовку кормов надо вести энергично и организованно. Однако темпы сенозаготовок в колхозах крайне медленны. Дело чести комсомольцев и молодежи — помочь руководителям и партийным организациям колхозов успешно провести сенозаготовительные работы.

Одновременно с сенокошением должно итти и силосование кормов. Много работ по силосованию предстоит гораздо больше, чем в прошлые годы. Комсомольским организациям нужно принять живое участие в сооружении ям и траншей, взять под свой контроль работу по заготовке силоса.

Необходимо использовать опыт прошлых лет по созданию комсомольско-молодежных бригад и звеньев на заготовке кормов.

В этот период следует также организовать массовые воскресники рабочих и служащих из числа молодежи, проживающей на территории колхозов и в районном центре и выезды их на сенокос после рабочего дня.

Сейчас в район прибывают студенты из высших и средних учебных заведений. Их комсомольский долг — проявить активное участие в заготовке кормов для колхозов.

В эти дни надо перестроить свою работу и культпросветучреждениям. Молодые москвичи днем и ночью находятся на лугах и сенокосах. На полевые станы должны ежедневно поступать газеты и журналы. Нужно чтобы как можно чаще приезжали сюда и кинопередвижка, и концертная бригада и лектор.

На сенокос, на луга молодежь! Больше заготовим питательного сена, больше заложим доброкачественного силоса, поможем стране скорее одержать победу в соревновании с Соединенными Штатами Америки по производству молока, мяса и масла на душу населения!

Журнал „Художественная самодеятельность"

Вышел в свет первый номер нового ежемесячного журнала «Художественная самодеятельность» — органа ВЦСПС. Его задача — широко освещать вопросы самодеятельного искусства, содействовать дальнейшему росту и совершенствованию деятельности коллективов исполнителей, оказывать действенную методическую и репертуарную помощь участникам и руководителям кружков художественной самодеятельности.

(ТАСС).

Хорошая общественница

На правом пункте выборгавы «Переезжая» Ларьякского рыбучастка плодотворно работает бригада Любови Филипповны Сметанниковой. Она со всей ответственностью относится своему делу и добивается не только за высокой выработки рыбы, но ведет большую массовую работу по рыбакам за досрочное выполнение плана рыболовства.

Любовь Филипповна еще в прошлом году организовала доску показателей, на которой помещает итоги работы рыбаков и вывешивает каждую пятидневку. Лучшему звену она вручает красный вымпел.

В результате правильно организованного социалистического соревнования бригада этого года (бригадир Г. Хохликин) в третьем квартале прошлого года выполнила план рыболовства почти на 150 процентов и перевыполнила план 2-го квартала в текущем году.



Эмблема VI Всемирного фестиваля молодежи и студентов.

ЗНАТНЫЙ ОХОТНИК — НА ФЕСТИВАЛЬ

Катмалев Сидор Семенович родился в бедной семье охотника-рыбака колхоза «Переезжий». С 11-летнего возраста он пристрастился к охоте на пушного зверя. Отдавалась любимому делу, юный охотник год за годом все больше приобретал опыта в деле пушного промысла и хорошо освоил его.

Теперь Сидору Семеновичу 24 года, но он уже завоевал славу знатного охотника, считался среди комсомольцев и молодежи района по отстрелу пушных первое место и среди всех охотников — второе после Лапсина Т. Н.

С 1944 по 1957 год Сидор Семенович сдал государству пушнины более, чем на 100 тысяч рублей и рыбы — на сумму 50 тысяч рублей. В истекшем охотничьем сезоне 1956—1957 года он сдал государству «мягкого золота» на 13 500 рублей, выполнив годовой план на 283 проц.

За трудовую доблесть Ларьякский РК ВЛКСМ удостоил тов. Катмалева путевкой на Всемирный фестиваль молодежи и студентов.

17 июля Сидор Семенович Катмалев выехал из Ларьяка в Москву на фестиваль.

По родной стране

Всесоюзная сельскохозяйственная выставка 1957 года



Экономисты напишали «Сибирь» приглашают многочисленных экскурсантов и посетителей выставки. Особый интерес они вызывают у сибиряков.

На снимке: представители колхозов Кемеровской области в павильоне «Сибирь».

Мастер высоких удоев

Доярка колхоза имени Сталина Тогучинского района, Курской области депутат Верховного Совета РСФСР Ирина Трофимовна Чалая обязалась в этом году надоить от каждой коровы не менее семи тысяч литров молока. В июле и июне в ее группе коров (их 12) среднедневной удой молока от коровы превысил 20 литров. С 1 января по 12 июля она уже надоила по 4 тысячи литров молока от коровы.

Несколько лет подряд И. Чалая удерживает первенство в областном соревновании доярок. В прошлом году она получила от коровы по 6178 литров молока. Своим примером труда Чалая обучила всех доярок сельхозартели.

(ТАСС).

На свекловичных полях страны

На полях страны зреет хороший урожай сахарной свеклы, под которой занято свыше двух миллионов гектаров. На Украине, в Молдавии и ряде других мест все корни и ботвора — на два раза больше, чем наблюдалось в это время в прошлом году.

Колхозы и совхозы предполагают собрать в этом сезоне на менее 360 миллионов центнеров сахарной свеклы. Это примерно вдвое превышает валовой сбор осеннего 1940 года.

(ТАСС).

Из городов в колхозы

За последние месяцы, от рабочих и служащих предприятий и учреждений Приморского края, желающих вступить в колхозы, поступает много заявлений. В этом году свыше тысячи семей, живших во Владивостоке, Находке, Сучане, Артеме уже переселились в колхозы.

Радушно встречают колхозники городских переселенцев в Хорольском районе, например, для них подготовлено 120 домов, выделены приусадебные участки и продукты.

В текущем году на хозяйственное обзаведение переселенцев по краю будет израсходовано более пятнадцати миллионов рублей.

(ТАСС).

25-тысячный автомобиль Кутаисского автозавода

С главного конвейера Кутаисского автомобильного завода имени Орджоникидзе сошёл двадцатипятитысячный автомобиль.

За шесть лет своего существования коллектив этого предприятия организовал серийное производство автосамосвалов, компрессоров, автопоездов для перевозки хлопка.

(ТАСС).

Так относиться к быту рабочих нельзя

Забота о счастье народа, о решительном подъёме жизненного уровня трудящихся всегда была и будет в центре внимания Коммунистической партии и Советского правительства. Из каждого решения партии по всем руководителям исходит одно требование: уделять неослабное внимание вопросам жизни, культуры и быта трудящихся.

К сожалению, это требование партии не может понять директор П-Вартовского рыбхоза тов. Хохлинов. Это видно из того, что на в одном рыбучастке нет хорошо оборудованного красного уголка, где бы имелись радиоприёмник, библиотека, настольные игры и музыкальные инструменты. Рабочие Октябрьского рыбучастка, стараясь создать условия для культурного отдыха, в короткий срок, в течение полутора месяцев, построили замечательный клуб, но культурно отдыхать в нём нельзя, ибо он не оборудован.

А знает ли тов. Хохлинов, почему в Корликовском рыбучастке имеет место такая большая текучесть? Да только потому, что там не создано рыбакам-лососям никаких условий для жизни и культурного отдыха рабочих. Жилые дома для рабочих на устье реки Корлики строятся некачественно. Там требуются ясли, красный уголок, но об этом нет и речи.

Мало что сделано рыбаками в течение последних 3 лет по улучшению культуры и быта приёмщиков глубинных приёмных пунктов Корликовского, Ларьякского и ряда других рыбучастков, которые далеко, весь год не имеют возможности послушать радио, почитать газету, журнал и живут оторванно от жизни района, страны. А ведь эти товарищи ежедневно встречаются с рыбаками и должны проводить с ними политико-воспитательную работу.

Рыбозавод имел и имеет все возможности улучшить быт своих рабочих. Но быт плохо улучается лишь потому, что директор рыбхоза тов. Хохлинов не уделяет серьёзного внимания этому вопросу. Больше бы ежегодно рыбозавод оборудовал два—три любимых культурных развлекательных уголка, теперь уже все приёмные пункты были бы радиофицированы.

Тов. Хохлинов не может не понять, что жизнь, культура и быт рабочих тесно связаны с выполнением планов добычи и обработки рыбы и расширяют тем самым ответственность за порученное дело его сторонам командования, комсомольской и профсоюзной организаций хозяйства.

Однако в коллективе имеются и такие лица, которые работают спустя рукава, не заботятся о чести своего коллектива, не борются за выполнение и перевыполнение планов добычи и обработки рыбы и расхищают её. Таким, например, является рыбак-ударник Ларьякского и ряда других рыбучастков, который целое лето, в отдельные приёмщики весь год не имеют возможности послушать радио, почитать газету, журнал и живут оторванно от жизни района, страны. А ведь эти товарищи ежедневно встречаются с рыбаками и должны проводить с ними политико-воспитательную работу.

Рыбозавод имел и имеет все возможности улучшить быт своих рабочих. Но быт плохо улучается лишь потому, что директор рыбхоза тов. Хохлинов не уделяет серьёзного внимания этому вопросу. Больше бы ежегодно рыбозавод оборудовал два—три любимых культурных развлекательных уголка, теперь уже все приёмные пункты были бы радиофицированы.

Тов. Хохлинов не может не понять, что жизнь, культура и быт рабочих тесно связаны с выполнением планов добычи и обработки рыбы и расхищают тем самым ответственность за порученное дело его сторонам командования, комсомольской и профсоюзной организаций хозяйства.

Однако в коллективе имеются и такие лица, которые работают спустя рукава, не заботятся о чести своего коллектива, не борются за выполнение и перевыполнение

Выше темпы вылова рыбы

СВОДКА

о ходе выполнения плана рыбодобычи на 20 июля
(в проц. к июльскому плану)

Наименование колхозов	Проц. выпол.
По колхозам	
«Ударник 2-й пятилетки»	74,0
«Красное знамя»	63,0
«Красная звезда»	60,0
Им. Ворошилова	47,5
Им. Сталина	33,3
Им. Чапаева	27,3
«Комсомолец»	20,0
Им. Молотова	12,0
«Передовик»	5,1
«Новая жизнь»	—
Им. Калинина	—
По рыбучасткам	
Ларыкский	64,0
Октетурский	25,0
Карлаковский	8,9
Л-Вартовский	—
Б-Тарховский	—
По району	46

Из публикуемой сводки о ходе выполнения плана рыбодобычи за июль видно, что выловом рыбы колхозами района идёт совершенно неудовлетворительно, ибо большинство колхозов за 20 дней июля не выполнили и половины месячного плана. Колхоз «Передовик» так же, как и во 2-м квартале, продолжает вести лов рыбы впустую темпами. Из 350 центнеров июльского плана он выловил рыбы лишь 18 центнеров. Только 24 центнера сдано рыбы колхозом «Комсомолец». Рыбаколь имени Молотова, плановое перевыполнивший полугодовой план, в 3-м квартале незаконно снизил темпы рыбодобычи и является в хвосте отстающих колхозов, выполнив месячное задание на 12 процентов. Неудовлетворительно выполняется план добычи рыбы в колхозах имени Молотова и имени Сталина, вылавливших только третью часть рыбы от полученного задания.

Такие итоги работы на рыбном промысле можно объяснить только тем, что руководители колхозов, рыбаки-колхозники, не создали напряжения в работе рыбаков и пустили дело рыболовства на самотек.

Для выполнения июльского задания требуется еще выловить рыбы 1882 центнера. Чтобы справиться с этой задачей и создать условия для последующего выполнения плана рыболовства в третьем квартале, руководители колхозов, рыбаки-колхозники и рыбаки-рабочие госрыбучастков и рыбаколов должны выставить, взамен плохо работающих рыбаков, лучших, организовать широкое применение комбинированного промысла, добиться, чтоб рыбаки круглые сутки находились у заборов, в устьях проток, речек и ериков.

Особое внимание следует уделить организации труда промысловиков, систематически подводить итоги социалистического соревнования и добиваться, чтоб каждый рыбак ежедневно выполнял свое задание.

Такие итоги работы на ближайшие годы догнать Соединенные Штаты Америки по производству масла. мясо и молока на душу населения. Поэтому применение колхозами, партийные организации должны принять решительные меры для того, чтобы резко повысить надои молока и обеспечить выполнение планов по мясу и молоку.

Это обязывает всех трудящихся колхозной деревни и работников совхозов ставить на учет каждую весть каждую корову, улучшить кормовую базу, использовать чередующуюся пастьбу скота и трехкратную пойку коров на местах выпаса.

Повышение молочной продуктивности животноводства в большой мере зависит от создания прочной кормовой базы в колхозах. Однако колхозы района крайне медленно развертывают работы по селекции и совершенно не продвигаются в закладке сенажа. Об этом говорит тот факт, что по состоянию на 20 июля план сенажированием выполнен только на 4,5 процента

О работе культбригады

В последних числах июня в колхозы нижнего Ваха и Н-Вартовского куста выехала районная культбригада, укомплектованная работниками отдела культуры и Н-Вартовского рыбзавода в количестве 11 человек.

В течение июня и первой половины июля культбригада посетила все колхозы, расположенные по рекам Обь и нижнему Ваху и провела среди населения большую политико-массовую и культурно-просветительную работу. Для колхозного крестьянства, занятого в сельском хозяйстве и на выбойке во всех бригадах были прочитаны лекции на темы «Забота партии и правительства о народах Севера», «Путь к миру», проведены собрания, посвященные обсуждению постановления июньского Пленума ЦК КПСС об антипартийной группе Маленкова, Кагановича и Молотова.

Сообщение о разоблачении антипартийной группы фракционеров повсеместно вызвало у тружеников колхозной деревни возмущение, негодование и ненависть к людям, стремящимся помешать движению нашей страны вперед, к коммунизму.

Культбригада обслужила колхозников концертами художественной самодеятельности. В колхозах «Новая жизнь» и имени Калинина в программу концертов был включен местный сатирический материал, критикующий недостатки в работе правлений колхозов и отдельных колхозников.

Кроме того, культбригада выпускала в колхозах стенгазеты, написала и вывесила лозунги и плакаты призывающие тружеников колхозной деревни и работников рыбного промысла к самоотверженной борьбе за выполнение решений XX съезда КПСС.

В деревне Былино силами культбригады было прополото и окучено несколько соток картофеля, савкинскому приёмному пункту оказана помощь в укладке рыбы в брикеты.

Этим работа культбригады не ограничилась. Её члены интересовались как трудятся и живут колхозники, рыбаки, обработчики рыбы, индивидуально беседовали с ними, выявляли их интересы и запросы. В населенных пунктах, где нет медработников, населению оказывалась медицинская помощь.

Во всех деревнях колхозники радушно встречали культбригаду и остались довольны её работой. Особенно тепло приняли и проводили членов культбригады жители деревни Пасола. Концерт здесь был поставлен в доме колхозника-ханты и вызвал большой интерес у зрителей. В этой деревне с населением не проводится никакой культурно-массовой работы. Радиоузла здесь нет, с докладами никто не приезжает, доставка газет не организована в очень давно население не обслуживалось кинофильмами. Жители деревни Пасола законно обижаются на председателя сельского Совета тов. Решетникова, который годами здесь не бывает, не интересуется запросами населения и не проявляет никакой заботы об улучшении его жизни и быта. А люди стремятся к лучшей, более культурной жизни. Каждая семья-ханты здесь имеет хорошо обработанный огород, садит капусту, лук, морковь, картофель и другие овощи.

Из наблюдений в бесед с колхозниками культбригада выявила, что районные организации — отдел культуры, райбольница, контора связи, райрыболовпотребсоюз формально отнеслись к выполнению мероприятий, утверждённых бюро РК КПСС по обслуживанию колхозников на период весенне-летних работ. Большинство избачей, библиотекарей, медицинских работников находятся в отпуске. Библиотеки закрыты, медицинская помощь населению не оказывается.

Киномеханик деревни Былино недобросовестно относится к своим обязанностям. Он бросает аппаратуру без присмотра в месяцами не демонстрирует кинофильмы для колхозников. Работники кооперации, особенно, Н-Вартовского и Охтеурского рыбсоопов (председатели т. Шнигельский в Вахрушев) безответственно относятся к делу снабжения трудящихся. Вновь завезённые товары в торговые точки не попадают.

Работа культурно-просветительных, медицинских учреждений и рыбкоопов в летний период должна содействовать успешному выполнению планов рыбодобычи, заготовки кормов, повышению урожайности и других хозяйственных задач. Поэтому недостатки в обслуживании населения со стороны учреждений культуры, медицины, РРПС и связи должны быть немедленно устранены.

А. Внукунова.

В райкоме КПСС и исполкоме райсовета

Вчера бюро РК КПСС и исполком райсовета депутатов трудящихся обсудили вопрос о неудовлетворительном состоянии заготовки кормов в районе.

Несмотря на благоприятную погоду и наличие сенокосных угодий колхозы района приступили к заготовке кормов с запозданием на 10—15 дней, упустили лучшие сроки в накапливании витаминных кормов и ведут заготовку крайне медленными темпами. Это привело к тому, что на 25 июля по району сена заготовлено лишь 10 процентов к плану, веточного корма — 31 процент, а к закладке силоса ещё не приступил ни один колхоз.

Такое неудовлетворительное состояние с заготовкой кормов мало беспокоит председателей колхозов тт. Котовича, Сухушина, Анисимова, Иванова, Новосельцева и других, они самоуспокоились и не принимают мер к повышению темпов на сенокошении.

Не вникают в дела колхозов и не руководят по-настоящему заготовкой кормов председатели сельских Советов и секретари парторганизаций, считая это делом правлений колхозов.

Не знают состояния дел на местах по накоплению кормов, надою молока в ходе подготовки к стойловому содержанию скота начальник управления сельского хозяйства тов. Пальянов и, особенно, уполномоченный по делам рыболовецких колхозов тов. Исупов. Они лишь констатируют имеющиеся факты.

Такое руководство и контроль над заготовкой кормов со стороны сельских Советов, партийных организаций и управления сельского хозяйства явилось следствием плохой организации работ на сенокошения. Чтобы обеспечить в колхозах прочную кормовую базу для общественного животноводства, бюро РК КПСС и исполком райсовета решили с 25 июля по 20 августа объявить месячник по завершению заготовки кормов во всех колхозах района.

Долг председателей сельских Советов, секретарей парторганизаций, руководителей предприятий, учреждений и организаций, на основе широкого разъяснения выдвинутой партией задачи — догнать в ближайшие годы Соединенные Штаты Америки по производству мяса, масла и молока на душу населения, мобилизовать всех колхозников, рабочих, служащих и неорганизованное население на заготовку кормов и создание прочной кормовой базы в колхозах.

Бюро РК КПСС и исполком райсовета призвали руководителей предприятий, учреждений и организаций оказать колхозам всемерную помощь рабочей силой и безусловно выполнить в ближайшее время объёмные задания по заготовке кормов.

Обеспечить скот кормами

Былинская бригада колхоза «Новая жизнь» раньше других бригад этого колхоза подготовилась к сенокошению и первая в районе выехала на сенокос.

Добросовестно и со всей ответственностью отнеслись к работе по подготовке тракторов и прицепных машин (сенокосилки, волокуш) колхозник П. Кабин и комсомолец Владимир Тарасов. Сейчас трактора и сенокосилка бесперебойно работают на полную мощность.

Самоотверженно трудятся в этой бригаде молодые сенокосчики тт. Пшеничников и Фотеев во главе с бригадиром П. Кабиным. Работая на покосе в две смены, они косят траву круглые сутки и выполняют ежедневно по полторы-две нормы. В результате этого за первые несколько дней они, ведя сенокошение выборочным путём, выкосили большую площадь и создали условия для работы на сенокосе всем членам бригады.

Такие же высокие результаты в работе показывает в сеноносчик Сосницкой бригады тов. Пермитин.

Однако организация труда в целом по колхозу ещё низка, особенно в Вампугольской и Сосницкой бригадах. На покос колхозники выезжают в 9—10 часов, многие из них не желают оставаться на колхозном стане, тратя много времени на ходьбу в поле и обратный путь. Отдельные колхозники совсем не выходят на покос. Не принимают активного участия в сенокосе и работники животноводческих ферм. Так, из 12 животноводов в Сосницкой бригаде на покосе участвуют лишь 3—4 человека, ещё меньше животноводов выходят на покос в Вампугольской бригаде, а бригадир этой бригады тов. Родиков, вместо того, чтоб организовать колхозников на заготовку кормов, целыми днями пьянствует. В результате плохой организации труда заготовка кормов в колхозе идёт крайне неудовлетворительно. На 25 июля по колхозу заготовлено сена только 748 тонн.

С такой постановкой дела по заготовке кормов дальше мириться нельзя. Правление и партийная организация колхоза должны принять немедленные меры по повышению темпов на сеноваготовках.

Сейчас, в горячие дни месячника по завершению заготовки кормов, нужно привлечь всех колхозников к сеноуборочным работам в закладке силоса, правильно организовать их труд и полностью обеспечить скот кормами на зимний стойловый период.

Школьники помогают колхозу

Учащиеся Н-Вартовской семилетней школы оказывают большую помощь колхозу в прополке картофеля. Под руководством ученицы старшего класса Зины Паньковой на колхозном поле ежедневно работают не менее 15—16 человек. За пять дней ребята выпололи два с половиной гектара картофеля.

Наиболее старательно и добросовестно работают Люба Куранкова, Катя Родикова, Нина Новосельцева, Света Шнигельская, Тамара Вилова.

Учащиеся Н-Вартовской школы призывают школьников всех школ района оказать активную помощь колхозам в уходе за овощами.

Соревнование колхозов района по надою молока

Колхозы	Надоено молока на фуражн. корову с 1 января 1957 г. по 25 июля 1957 г. (в литрах)	В том числе с 20 по 25 июля
По сельхозартелям		
Имени Калинина	489	30
«Новая жизнь»	422	21
По рыбартелям		
Имени Микояна	551	11
Имени Молотова	550	25
Имени Сталина	437	10
«Красное знамя»	302	22
«Красная звезда»	279	12
«Ударник 2-й пятилетки»	254	8

СВОДКА

о ходе заготовки кормов на 25 июля 1957 г.

Наименование колхозов	Заготовлено в тоннах		
	сена	силоса	веточного корма
«Новая жизнь»	748	—	3
Имени Калинина	490	—	7
«Красное знамя»	130	—	1,0
Имени Микояна	60	—	1,0
«Ударник 2-й пятилетки»	13	—	1,0
«Красная звезда»	9	—	2,0
Имени Сталина	—	—	4,0
Имени Молотова	—	—	1,0
«Передовик»	—	—	—
«Комсомолец»	—	—	—
Имени Ворошилова	—	—	—
По району	1410	—	29,5

За редактора Д. МАЙДО.

г. Ларьяк, типография Полиграфиздата Тюменского областного управления культуры Тираж 950 экз. Заказ 110

АВГУСТ

Пролетарии всех стран, соединяйтесь!

ЛЕНИНСКОЕ ЗНАМЯ

Орган Ларьякского райкома КПСС и районного Совета депутатов трудящихся, Тюменской области

Год издания 10-й
№ 99 (1912)
ЧЕТВЕРГ
1
АВГУСТА
1957 г.
Цена 10 коп.

Государственная библиотека СССР им. В. И. Ленина

Колхозники и колхозницы, специалисты сельского хозяйства! Боритесь за быстрейшее претворение в жизнь исторических решений XX съезда КПСС, за крутой подъём всех отраслей сельскохозяйственного производства!

Своевременно подготовиться к уборке урожая

Приближается самая напряженная, самая ответственная пора сельскохозяйственного года—уборка урожая. От того, как она будет проведена зависят конечные результаты работы колхозов в продолжении всего года.

Главное в уборке урожая—борьба с потерями. Собрать весь выращенный урожай, недопускать обесценивания годовых затрат труда является боевой задачей колхозов, специалистов сельского хозяйства, сельских Советов и первичных парторганизаций.

Одной из главных причин, ведущих к большим потерям, является растянутость сроков уборочных работ. В нашем районе в прошлые годы допускались большие потери при уборке урожая. Сельскохозяйственные артели «Новая жизнь» и имени Калинина недопустимо затянули сроки уборки зерновых и картофеля. Уборка овса и картофеля была завершена лишь в конце октября, причем в бригадах одного и того же колхоза собраны различные урожаи. Так, в Вампугольской бригаде получен урожай картофеля по 130 центнеров с гектара, а в Былинской—по 60 центнеров, хотя состояние роста картофеля в этой бригаде было лучше чем в Вампугольской. Такое же положение со сбором урожая было и в бригадах колхоза имени Калинина.

Все это можно объяснить тем, что председатели колхозов и первичные партийные организации не уделяли должного внимания проведению уборки урожая в сжатые сроки.

Серьезным тормозом в деле своевременного проведения уборки урожая в сельхозартели имени Калинина явилось зазнайство председателя тов. Котовича, который не считался с мнением специалистов сельского хозяйства, не согласовал с членами правления колхоза вопросов подготовки к уборке урожая и проведения уборочных работ и действовал единолично. Недисциплинированность тов. Котовича привела к тому, что в колхозе в прошлом году остались неубранными более 20 гектаров овса и 3 гектара картофеля. Кроме того, были допущены огромные потери урожая этих культур.

Ошибки, имеющие место при уборке урожая в прошлом году, нынче не должны допускаться.

Директивами XX съезда КПСС перед работниками сельского хозяйства Сибири поставлена задача — закончить уборку зерновых в 7—8 рабочих дней. Можем ли мы уложиться в эти сроки? Безусловно можем. Для этого необходимо во-время закончить подготовительные работы к уборке урожая.

В текущем году в район поступят жатки - самосброски. Необходимо, чтоб райпотребсоюз побыстрее их завез, а колхозы—во-время выкупили. Кроме того, при уборке урожая колхозы могут использовать сенокосилки, приделав к ним платформы и другие приспособления. В некоторых колхозах имеются тракторы и тракторные косилки. Их нужно использовать на косовице овса. Следует также своевременно подготовить ручной инвентарь (косы, грабли, вилы и др.). Сейчас же надо приступить к ремонту машин, складских помещений и овощехранилищ. Там, где имеются посевы зерновых—построить крытые тока.

Каждый колхоз, каждая бригада должны иметь правильно составленные рабочие планы. В них нужно учесть потребность в тягловой силе, в машинах и ручном инвентаре. Эти рабочие планы должны быть своевременно рассмотрены правлениями колхозов и широко обсуждены на производственных совещаниях бригад.

В этом году урожай нужно собрать без потерь. Важное значение в борьбе за качественную уборку урожая имеет контроль за проведением уборочных работ. Этот контроль прежде всего должны осуществлять специалисты сельского хозяйства и руководители колхозов.

Большая ответственность в борьбе за образцовое проведение уборки урожая возлагается на партийные и комсомольские организации. На полевых станах должна быть развернута массово-политическая работа, тесно увязанная с задачами колхоза, бригады, каждого труженика сельского хозяйства. Это явится важным условием успеха уборки урожая.

При помощи солнечных лучей

Неизменным вниманием пользуются установки для нагрева воды при помощи солнечных лучей. Одну из них сконструировал Всесоюзный научно-исследовательский институт имени Дзержинского. При температуре воздуха в 10 градусов установка за день нагревает 1800 литров воды до 40—45 градусов, а при 30 градусах тепла — до 60 градусов.

Водонагреватель может использоваться для душей и бань на полевых станах.

СВОДКА

о ходе выполнения плана рыбодобычи на 25 июля (в проц. к июльскому плану)

Наименование колхозов	проц. выпол.
По колхозам	
«Красное знамя»	106,2
«Ударник 2-й пятилетки»	81,0
«Красная звезда»	66,0
Им. Ворошилова	55,0
Им. Сталина	44,8
Им. Микояна	43,4
«Комсомолец»	20,0
Им. Молотова	16,0
«Передовик»	5,1
«Новая жизнь»	—
Им. Калинина	—
По рыбучасткам	
Ларьякский	71,0
Охтеурский	33,7
Корликовский	8,9
П-Вартовский	—
Б-Тарховский	—
По району	59

В честь 40-летия Октября

Рыбаки колхоза «Ударник второй пятилетки» перевыполнили полугодовое задание по добыче рыбы. Успешно трудятся на рыбном промысле они и в третьем квартале. На 25 июля квартальный план колхозом выполнен на 45 проц.

Как и в предыдущие месяцы, первенство в соревновании за достойную встречу 40-й годовщины Великого Октября занимают Семен Камин, выполнивший июльское задание на 150 процентов, Виктор, Гаврил и Антон Прасины, выполнившие месячное задание соответственно на 125, 132, 136 процентов.

Активные помощники

Активную помощь колхозу в уходе за овощами оказывают учащиеся Мегионской семилетней школы. Под руководством учительницы Е. Г. Зыряновой они ежедневно в количестве 9—10 человек работают на прополке картофеля. За четыре дня школьники выполили около 0,07 гектара картофеля.

Среди них наиболее старательно работают В. Герасимов, Ю. Зырянов, В. Сысоев, С. Захаров, Седых Зоя и Галя и другие.

Ученики этой же школы П. Трифонов, П. Аристов, В. Герасимов и Т. Трифонов помогают колхозу в заготовке кормов. Они работают на подборке сена и подвозке копен, обеспечивая бесперебойную работу членам всей сеноваготовительной бригады.

Петя Трифонов оказывал активную помощь колхозникам и в период посевной кампании. Он работал на вспашке земли и занял третье место среди взрослых пахарей.

По родной стране



Москва. В дни, когда страна готовится к 40-летию Великого Октября, старые большевики пришли ещё раз в Кремль, чтобы побывать в исторических комнатах, где жил и работал В. И. Ленин и откуда он руководил становлением первого в мире государства рабочих и крестьян.

На снимке: старые большевики в кабинете В. И. Ленина.

Навстречу 40-летию Великого Октября

Приближается 40-я годовщина Великой Октябрьской социалистической революции. В городах и рабочих поселках, в деревнях, аулах, кишлаках—всюду трудящиеся готовятся достойно встретить этот славный праздник.

Развернувшееся социалистическое соревнование с каждым днем принимает все больший размах. Сотни промышленных предприятий выполнили полугодовой план значительно раньше срока и к 40-летней годовщине советского государства обязались дать стране много продукции сверх годового задания.

Промышленность Красноярского края, например, сверх полугодового плана выработала 230 тысяч кубометров древесины, тысячи тонн угля, много строительных материалов, комбайнов и различных машин. Ракуют успехи, которых добились и труженики полей. В крае зреет хороший урожай зерновых. В этом году колхозники решили засыпать в закрома государства 100 миллионов пудов хлеба—на 6 миллионов пудов больше прошлогоднего.

О героических днях Октябрьской революции проводятся лекции и беседы. В столице Киргизии, Фрунзе, Ярославле и других городах проходят встречи с участниками Октябрьской революции.

40-летию Великого Октября посвящены юбилейные выставки, открывшиеся во Владимире, Новгороде, Львове, Виннице, Ужгороде, Ленинском районе Московской области.

Доярка Мария Омелько

Нет на Львовщине колхоза, где бы не знали лучшую доярку области коммунистку Марию Омелько. Почти на каждой животноводческой ферме побывала она за последние годы, делилась своим опытом работы, помогала советом. Животноводы области с чувством большого удовлетворения узнали о новой большой трудовой победе Омелько. В социалистическом соревновании животноводов Украины за достойную встречу 40-й годовщины Великой Октябрьской социалистической революции она вышла на первое место. Омелько уже получила от каждой коровы своей группы по 5040 килограммов молока.

В колхозе «Заря коммунизма», Сокальского района, где живет и работает Омелько, почти четыре пятых коров выращены умелой дояркой. В её группе, как и во всем колхозе, надои молока увеличиваются из года в год. Каждая из выращенных ею коров дает сейчас более 30 литров молока в день.

Машина для сельского хозяйства

Сызранский завод (Куйбышевская область) выпустил партию пресс-подборщиков. На полях местного совхоза «Большевик» начались испытания их. Подобранное сено подается в специальную камеру, где оно прессуется и перевязывается шпагатом. Ширина захвата пресс—подборщика 1,3 метра.

(ТАСС).

Усилим борьбу за развитие животноводства

28 июля состоялся пленум РК КПСС, обсудивший доклад секретаря райкома партии тов. Калинина об итогах VI пленума ОК КПСС «О состоянии массово-политической работы среди работников животноводства в колхозах Микояновского и Ларьякского районов».

— В решении VI пленума окружного комитета КПСС, — говорит тов. Калинин, — дана суровая, но справедливая оценка работе бюро Ларьякского РК КПСС, исполкома райсовета, ибо они не приняли должных мер по выполнению задач, поставленных XX съездом КПСС и в речи тов. Хрущёва на совещании работников сельского хозяйства в городе Ленинграде 22 мая 1957 года и не перестроили свою работу в свете требований сегодняшнего дня.

Главное внимание в своём докладе тов. Калинин уделил недостаткам в развитии животноводства. Он отметил, что план по крупному рогатому скоту в районе выполнен только на 84,8 процента, колхозами допущен большой падёж скота. С начала стойлового периода пало всех видов животных 419 голов, а за полугодие текущего года — 285 голов только крупного рогатого скота.

С 1953 года по настоящее время количество крупного рогатого скота в районе сократилось на 38 процентов, овец — на 43, свиней — на 42 и оленей — на 12 процентов.

Основными причинами падежа скота явилось беззаботное отношение председателей колхозов имени Калинина, «Новая жизнь», «Красное знамя» и других к ходу зимовки скота и безучётному расходованию кормов, слабое влияние партийных организаций на дела животноводства колхозов, неквалифицированное руководство колхозами со стороны управления сельского хозяйства и участка рыболовецких колхозов (начальники тт. Пальянов и Исупов).

Выступающие в прениях также вскрыли серьёзные недостатки в развитии сельского хозяйства и резко критиковали работу правлений колхозов, управления сельского хозяйства и партийных организаций.

Председатель колхоза «Новая жизнь» тов. Сухушин в своём выступлении отметил слабую постановку политико-массовой работы в колхозе и последствия, вытекающие из этого. Он сказал:

— Мы ещё недостаточно хорошо разъясняем колхозникам постановления партии и правительства, слабо увязываем разъяснительную работу с конкретными задачами района и колхоза, поэтому и имеем неудовлетворительные результаты в развитии животноводства.

Правление колхоза и парторганизация не ведут работы по созданию у колхозников заинтересованности в развитии животноводства, лучшие животноводы в колхозе не поощряются. Слабо также проводится обмен опытом передовых животноводов.

Очень медленно у нас идёт заготовка кормов, не все колхозники выходят на работу, многие животноводы не привлечены к сеноуборочным работам. Но правление колхоза, партийная организация не принимают никаких мер с прогульщиками и не организуют по-настоящему труд колхозников на заготовке кормов.

Далее тов. Сухушин говорил о необходимости применения в колхозах способа наземного силосования.

Тов. Рыков (агроном управления сельского хозяйства) остановился на том, что по развитию животноводства район отстаёт от других районов округа, но правления колхозов не принимают решительных мер по исправлению положения в животноводстве.

— В нынешнем году, — говорит тов. Рыков, — мы снова недовыполнили план посева кормовых культур. Председатели колхозов «Ударник второй пятилетки», имени Сталина тт. Мурашов и Иванов сорвали посев турнепса. Прополка и прореживание турнепса во многих колхозах не проводится. Плохо организован и уход за картофелем. Ни один колхоз не начал закладку силоса. Спрашивается, за счёт чего же председатели колхозов думают увеличивать надои молока?

Каждому руководителю колхоза нужно понять, что повысить продуктивность животноводства можно только при условии достаточного количества силоса, технических культур, правильного пастбищного содержания и подкармливания коров, начиная с сентября месяца.

Председатель колхоза «Красная звезда» тов. Сигильетов в своём выступлении критиковал парторганизацию своего колхоза за то, что она плохо вникает в колхозное производство и не руководит массово-политической работой. Он сказал:

— Партийная организация нашего колхоза (секретарь тов. Панова) не проводит никакой организационно-политической работы с агитаторами, не инструктирует их. Поэтому разъяснительная работа среди колхозников почти отсутствует. Члены правления не контролируют работу пастуха и других животноводов, в пастбищном содержании скота имеются существенные недостатки, однако партийная организация не помогает их устранить.

Ещё недостаточно оказывают помощи нашему колхозу в борьбе за развитие животноводства и специалисты сельского хозяйства. С телятницами и доярками работают мало, не учат их правильному уходу за скотом.

Тов. Ситников (заведующий районо) в своём выступлении остановился на том, что коммунисты района не занимаются по-настоящему вопросами развития животноводства и увеличения производства животноводческих продуктов. Секретари партийных организаций колхозов имени Калинина, «Новая жизнь», «Красное знамя» тт. Харьковский, Панова и другие не вникают в сельскохозяйственное производство колхозов и не добиваются улучшения в работе.

Далее тов. Ситников отметил, что управление сельского хозяйства должно больше предъявлять требовательности к своим специалистам, добиваться, чтобы они несли персональную ответственность за состояние животноводства в колхозах.

— Причины неудовлетворительного состояния по развитию животноводства, — сказал председатель исполкома райсовета тов. Пумпиов, — вскрывались не однажды, но улучшений в этом деле очень мало. В районе имеются все возможности для закупа недостающего в колхозах скота у колхозников, рабочих и служащих. Однако председатели колхозов «Новая жизнь», имени Калинина тт. Сухушин, Котович и другие не принимают мер по закупу телят.

Руководители колхозов не заботятся о работниках животноводства, не создают нормальных условий для их жизни и работы. Так, доярки Былинской бригады колхоза «Новая жизнь» на дойку коров за 10—20 километров ездят в любую погоду на гребной лодке, хотя колхоз имеет возможность выделить для них моторную лодку. Доярки колхоза «Красное знамя» живут в старом, совершенно неприспособленном помещении. В отрыве от задач, стоящих перед районом, все еще работает И-Вартовский и другие рыбсоны, которые не обеспечивают работников животноводства товарами.

Сейчас по решению РК КПСС и исполкома райсовета проходит ударный месячник по заготовке кормов. Партийные организации, правления колхозов, сельские Советы должны принять все меры по мобилизации сил в колхозах, по привлечению к заготовке кормов коллектив предприятий и учреждений района и добиться выполнения плана заготовки кормов по колхозам.

В прениях ещё выступили тт. Самарин, Соловьёв, Коряков, Безбородов, Кирипов, Пальянов, секретарь ОК КПСС тов. Ключников.

В заключительном слове докладчик выдвинул задачи по развитию животноводства в районе. Он сказал:

— Партийные организации, сельсоветы и правления колхозов вопросы роста поголовья скота, повышения его продуктивности должны взять в свои руки и держать эти вопросы в центре внимания всей организационно-партийной и партийно-политической работы с тем, чтобы в ближайшее время ликвидировать отставание в развитии животноводства.

По обсуждаемому вопросу пленум принял решение, направленное на устранение недостатков в развитии животноводства в районе.

Международный обзор

Ответ Н. А. Булганина на послание премьер-министра Великобритании Г. Макмиллана

Советский Союз и Великобритания страны с разным государственным устройством. Между ними, естественно, существуют разногласия по ряду крупных политических вопросов. Это обстоятельство, однако, не должно мешать им принимать меры к установлению более разумных отношений между собой и стремиться внести совместный вклад в дело уменьшения международной напряжённости. Мысль о таком совместном вкладе обеих стран в борьбу народов за упрочение мира и за развитие между ними хороших и взаимовыгодных отношений проходит красной нитью через опубликованное в нашей печати 25 июля послание Председателя Совета Министров СССР Н. А. Булганина премьер-министру Великобритании Г. Макмиллану.

Это письмо Н. А. Булганина является ответом на послание Г. Макмиллана от 14 июня и содержит изложение точки зрения Советского правительства на важнейшие вопросы современной международной жизни.

Глава Советского правительства напоминает о нашем предложении без всяких отлагательств прекратить или хотя бы приостановить на 2—3 года испытания атомного и водородного оружия. «К сожалению, — говорится далее в письме, — мы не встречаем поддержки правительства Великобритании в наших усилиях добиться прекращения ядерных испытаний». Значительное место в ответном письме уделено необходимости прекращения гонки вооружений и в ныне происходящих в Лондоне переговорах в подкомитете комиссии ООН по разоружению. Как отмечается в письме, у советских руководителей «складывается впечатление, что правительство Великобритании устраивает такое положение, когда продолжается накапливание и совершенствование самых смертоносных и разрушительных средств ведения войны, прикрываемых бесконечными разговорами о желательности разоружения».

Нашли в письме отражение такие важные задачи, как создание действительной системы безопасности в Европе, оздоровление и нормализация обстановки на ближнем и среднем Востоке, объединение Германии. Все эти задачи могут быть разрешены путём переговоров; для этого необходима лишь добрая воля западных держав, в том числе Великобритании.

Н. А. Булганин подробно останавливается в письме на англо-советских торговых отношениях и культурных связях. В письме содержится предложение провести в ближайшее время в Москве переговоры между обоими странами для того, чтобы выработать программу мероприятий в области культурного и научно-технического обмена.

В письме высказывается сожаление, что в послании Г. Макмиллана от 14 июня высказано отрицательное отношение почти ко всем советским предложениям, которые были изложены в предыдущем послании Н. А. Булганина, и что в нем не содержится каких-либо новых приемлемых предложений.

В заключение письма Н. А. Булганин выражает надежду, что правительство Великобритании в дальнейшем будет руководствоваться чувством ответственности за развитие в правильном направлении взаимоотношений между СССР и Великобританией в интересах народов обеих стран, в интересах укрепления всеобщего мира.

Г. Подкопаев.



Народная Республика Болгария. София. Выставка «Успехи сельского хозяйства СССР». Представленные здесь многочисленные фотоснимки, плакаты и диаграммы отразили развитие социалистического земледелия и животноводства, рост механизации сельского хозяйства в СССР и культурный подъём советской деревни.

На снимке: посетители осматривают выставку.

За редактора Д. НАЙДО.

с. Ларьяк. типография Полиграфиздата Тюменского областного управления культуры Тираж 950 экз. Заказ 111

Пролетарии всех стран, соединяйтесь!

ЛЕНИНСКОЕ ЗНАМЯ

Орган Ларьякского райкома КПСС и районного Совета депутатов трудящихся, Тюменской области

Год издания 18-й
№ 61 (1216)
ВОСКРЕСЕНЬЕ
4
АВГУСТА
1957 г.
Цена 10 коп.

Рыбаки и рыбачки, работники рыбной промышленности района! Организованно проведём ударный месячник по завершению квартального плана рыбодобычи! Дадим стране не менее 1400 центнеров сверхплановой рыбы!

ВЫПОЛНИМ ГОДОВОЙ ПЛАН РЫБОДОБЫЧИ К 40-ЛЕТИЮ ВЕЛИКОГО ОКТЯБРЯ, ДАДИМ СТРАНЕ СВЕРХ ПЛАНА 1400 ЦЕНТНЕРОВ ВЫСОКОКАЧЕСТВЕННОЙ РЫБЫ

По боевому провести ударный месячник по добыче рыбы

Рыбаки колхозов и гослова, соревнуясь за достойную встречу 40-летнего юбилея Великой Октябрьской социалистической революции, в первом полугодии добились успеха на рыбном промысле, перевыполнив полугодовой план рыбодобычи.

Третий квартал является самым ответственным в выполнении годового плана добычи рыбы. За эти три месяца колхозы и бригады государственного лова должны выловить рыбы не менее 7490 центнеров и кроме того, создать резерв для досрочного завершения годового задания.

Опыт передовых колхозов, бригад и отдельных рыбаков говорит о том, что все рыбартели нашего района могут брать высокие уловы. Например, колхоз «Красное знамя» на 25 июля уже перевыполнил месячный план добычи рыбы. Мастер рыбного лова колхоза «Ударник второй пятилетки» Семен Камин выловил полторы нормы июльского задания, а Виктор, Гаврил и Антон Прасины перевыполнили месячные планы на 25—35 процентов. Богатые уловы дает лучший рыбак колхоза имени Ворошилова Сергей Андреевич Камин. Он перевыполнил июльское задание в шесть раз.

Однако итоги месяца третьего квартала показывают, что рыбаки колхозов и гослова в июле резко снизили темпы вылова рыбы. Так, колхозы имени Ворошилова, «Красная звезда», на 25 июля выполнили июльский план соответственно на 55, 66 процентов, колхозы «Передовик», «Комсомолец»—на 5—20 процентов, а остальные рыбартели не сдали государству и половины месячного задания.

В целях широкого развертывания работ на рыбном промысле и обеспечения досрочного выполнения годового плана добычи рыбы к 7 ноября — 40-летию Великой Октябрьской социалистической революции — третья сессия районного Совета депутатов трудящихся решила объявить август ударным месячником по завершению квартального плана рыбодобычи.

Выполнение этой задачи требует напряженной работы рыбаков, правильной организации труда на промысле, широкого применения комбинированного лова, внедрения механизации трудоемких процессов, использования перекидного лова, максимального использования орудий лова.

Правлениям колхозов необходимо также выставить плановое количество рыбаков на промысел, в каждой бригаде и звено установить строгий контроль и учет выхода рыбаков на лов, количества притонений и эксплуатации сетей, неводов и других ловушек.

Рыбзавод должен в ближайшие дни организовать правильную приемку рыбы от рыбаков и добиться улучшения качества сдаваемой рыбы путем приближения плавучих приемных пунктов к местам отдаленного промысла.

В период ударного месячника надо еще шире развернуть соревнование за выполнение обязательств, взятых рыбаками района в честь 40-й годовщины Великого Октября, и добиться в августе выполнения квартального плана с тем, чтобы к 7 ноября выполнить годовой план рыбодобычи и дать государству сверхплановой рыбы 1400 центнеров.

Организованно провести ударный месячник, систематически подводить итоги соревнования, организовать их обсуждение и добиваться ежемесячного выполнения плановых заданий — долг руководителей колхозов, рыбучастков, сельских Советов, секретарей партийных и комсомольских организаций.

Рыбаки и рыбачки, работники рыбной промышленности района! Организованно проведем ударный месячник, используем все возможности для выполнения плана III квартала в августе и создадим условия для досрочного выполнения годового плана рыбодобычи к дню 40-й годовщины Великой Октябрьской социалистической революции!

ОБРАЩЕНИЕ

рыбаков и рыбачек, членов рыбартели „Ударник второй пятилетки" ко всем рыбакам, рыбачкам и работникам рыбной промышленности Ларьякского района

Дорогие товарищи!

Вся наша страна с большим патриотическим подъёмом идет навстречу своему великому празднику—40-летию Октября. Каждый советский человек готовит этой исторической дате свой достойный трудовой подарок.

Вступая в социалистическое соревнование за досрочное выполнение плана рыбодобычи 1957 года, члены нашей артели брали обязательство выполнить годовой план рыбодобычи к 1 ноября 1957 года и до конца года дать государству сверх годового плана 120 центнеров рыбы.

Свои обязательства по выполнению полугодового плана коллектив артели выполнил на 121,1 процента, наверстав пролов прошлых месяцев, передовые звенья рыбаков Прасина Антона Петровича и Прасина Виктора Михайловича уже выполнили свои годовые задания. Рыбаки тт. Иван Максимович и Семён Камины выловили и сдали государству рыбы по 2 годовых нормы. Подведя итоги работы на рыбодобыче за 7 месяцев и подсчитав свои возможности, мы берем на себя следующие обязательства:

Выполнить годовой план рыбодобычи к 25 августа и к сорокалетию Октября выловить сверх годового плана 150 центнеров рыбы, а до конца года — 200 центнеров.

Мы обращаемся ко всем рыбакам, рыбачкам колхозов и гослова, работникам рыбной промышленности нашего района с призывом еще шире развернуть соцсоревнование между колхозами, рыбучастками, бригадами, звеньями и отдельными рыбаками на достойную встречу 40-летия Октябрьской Социалистической революции и встретить этот знаменательный праздник досрочным выполнением и перевыполнением плана рыбодобычи второго года шестой пятилетки.

Обращение подписали: Бригадир рыбодобычи В. СИГИЛЬЕТОВ, звеньевые В. ПРАСИН, А. ПРАСИН, рыбаки И. КАМИН, С. КАМИН, председатель колхоза В. МУРАШОВ, секретарь парторганизации А. БАЛИНА.

В районном комитете КПСС

Об обращении членов рыбартели „Ударник второй пятилетки" ко всем рыбакам и рыбачкам, работникам рыбной промышленности Ларьякского района

Бюро районного комитета партии одобрило инициативу рыбаков и рыбачек рыбартели «Ударник второй пятилетки», взявших на себя обязательство выполнить годовой план рыбодобычи к 25 августа 1957 года, дать к дню 40-й годовщины Великой Октябрьской социалистической революции сверх плана 150 центнеров, а до конца года — 200 центнеров рыбы и обратившихся ко всем рыбакам и рыбачкам, работникам рыбной промышленности района с призывом последовать их примеру.

Бюро РК КПСС обязало первичные партийные организации широко обсудить обращение на собраниях своих коллективов и принять конкретные социалистические обязательства по досрочному выполнению и перевыполнению годового плана рыбодобычи.

Славные итоги

Передовые рыбаки государственного лова Б-Тарховского рыбучастка Манджиевы Владимир и Долбан и Павлов Иван Иванович, настойчиво борются за достойную встречу 40-летия Великой Октябрьской социалистической революции. Все они в первом полугодии выполнили обязательства, взятые в честь этой знаменательной даты.

Упорно добиваются выполнения своих социалистических обязательств и обработчики рыбы рыбучастков и рыбзавода тт. Овчаренко, Потресова, выполнившие свои задания соответственно на 169—173 процентов, Липецкая, Ванькаева, Ермакова, Сигильетов, Ульянова, выполнившие планы по обработке рыбы на 140—150 проц.

Успешно работают на рыбном промысле эти передовики соревнования и сейчас, в третьем квартале.

Чёткое обслуживание

Идя навстречу 40-летнему юбилею Великого Октября, работники К-Еганского почтового отделения (заведующая тов. Горбенко) улучшают свою работу по обслуживанию населения. Моторист П. Прасин регулярно доставляет почту в К-Еган. Его мотолодка расстояние в 400 километров до Устья К-Егана и обратно проходит за 2—3 дня. Рыбацкое население К-Егана всегда имеет возможность читать свежие газеты. Так, 55 номер газеты «Ленинское знамя» за 14 июля был доставлен в К-Еган к вечеру 15 июля.

Комсомольск-на-Амуре



В таких шалашах жили первые комсомольцы, приехавшие на строительство молодого города. Но недолго простояли эти шалаши. Их место заняли большие каменные дома. Вдоль них посажены деревья, гладкий асфальт покрывает тротуары и дороги. Справа — одна из красивейших улиц города Пионерская.

Выполнить план рыбодобычи к 40-летию Великого Октября

На днях состоялась третья сессия районного Совета депутатов трудящихся, которая обсудила вопрос о выполнении социалистических обязательств, взятых в честь 40-летия Великого Октября колхозами и Н-Вартовским рыбзаводом по вылову и обработке рыбы. С докладом по этому вопросу выступил делегат районного Совета депутатов трудящихся, директор Н-Вартовского рыбзавода, тов. Хозяинов.

После доклада депутаты райсовета и приглашённые товарищи из советско-партийного актива развернули критику недостатков в работе правлений колхозов, руководителей рыбопромышленных предприятий, не обеспечивших выполнения полугодовых планов рыбодобычи многими колхозами и бригадами гослова и ослабивших темпы вылова рыбы в III квартале.

Первым выступил председатель рыбартели «Ударник 2-й пятилетки» тов. Мурашов. Он критиковал руководителей рыбзавода, которые не выполняют обязательств, указанных в соцдоговорах, между колхозами и рыбзаводом и редко проводят проверку выполнения договоров.

— В нынешнем году,—говорит тов. Мурашов,—рыбзавод очень плохо организует приёмку рыбы от рыбаков. Рыбугодья Б-Ларьяка богаты ершом и окунем, но приёмщик не принимает эту рыбу, хотя она и выдерживает необходимые размеры. Приёмщик Больше-Ларьянского приёмного пункта недобросовестно относится к своим обязанностям. От рыбаков, промышляющих рыбу в полутора километрах от приёмного пункта, тов. Поляков принимает качественную рыбу только вторым сортом.

Рыбзавод не обеспечил также наш колхоз гребной арматурой. Возмущает рыбаков, что они работают без должной помощи, а претензий своих не имеют возможности своевременно высказать рыбзаводу, так как проверку выполнения договора он проводит один раз в полугодие.

Выступающий председатель сельсовета тов. Яров сказал:

— Большинство колхозов района с честью справились с выполнением полугодового плана рыбодобычи. Возможности для этого были у всех колхозов, но рыбзавод плохо способствует им в выполнении плановых заданий. Прежде всего, он сам не выполняет договорных обязательств с колхозами и потому затягивает подведение итогов социалистического соревнования и проверку договоров на полугодие. В нынешнем году колхоз «Красная звезда» на 63 центнера добыл рыбы меньше, чем в прошлом году на это же время и основной причиной этого является лишь то, что рыбзавод до сих пор не обеспечил в Чехломое приемки рыбы.

Тов. Вискупова в своём выступлении критиковала Н-Вартовский и Охтеурский рыбкоопы (председатели тт. Шмигельский и Вахрушев) за то, что они не обеспечивают рыбаков продовольственными и промышленными товарами.

— В Устье К-Егана большое скопление рыбаков,—говорит она,—но там нет ни продавца, ни пекаря, рыбаки не обеспечены обувью. Такое же положение со снабжением рыбаков в Пасоле, но ни рыбзавод, ни председатели рыбкоопов не проявляют заботы о людях, создающих материальные блага.

Руководители учреждений культуры, медицины и других не выполняют мероприятий, утверждённых бюро РК КПСС на весенне-летний период. Радиоузлы и кинопередвижки на местах не работают, библиотеки закрыты, медицинская помощь не оказывается.

— У директора рыбзавода,—сказал депутат райсовета тов. Петрушкин,—нет заботы о создании нормальных условий для работы рыбакам на местах промысла. Ларьки, имеющиеся в рыбугодьях, не ремонтируются и не оборудуются. В такие помещения мы не имеем возможности завозить товары и улучшить снабжение промысловиков.

Рыбкоопы и рыбучастки должны больше иметь увязки в вопросе снабжения рыбаков. При отправке катеров на места лова необходимо ставить об этом в известность рыбкооп, который обязан направить товары на места промысла.

Выступая в прениях, депутат тов. Пуминов сказал, что директор рыбзавода тов. Хозяинов, не проявляя заботы о выполнении плана рыбодобычи колхозами, без всяких оснований отказался производить ремонт колхозных механизмов, ввиду чего мотофлот колхозов подолгу бездействует, задерживается доставка рыбы на приёмные пункты. Плохо организована приёмка рыбы рыбзаводом, в результате чего в Могиоме испорчено 2 тонны рыбы, в Катык-Егане—около тонны, в Чехломое рыба выпущена из запоров. Это не должно пройти безнаказанно. Виновники должны быть привлечены к ответственности.

Далее тов. Пуминов отметил, что рыбзавод все ещё неудовлетворительно ведёт подготовку к строжескому и плановому лову. Эти работы тов. Хозяиновым должны быть организованы незамедлительно.

Депутат тов. Калинин в своём выступлении отметил, что в текущем году имеются наиболее благоприятные условия для выполнения плана рыбодобычи и качественной обработки рыбы, так как пополнены флот, морозильные камеры. Однако отдельные колхозы не выполняют планов рыбодобычи, рыбзавод имеет низкое качество обработки рыбы и свыше миллиона рублей убытка. Это можно объяснить только неоперативным руководством рыбодобычей со стороны директора рыбзавода тов. Хозяинова и начальника участка управления рыбколхозами тов. Исупова, которые не бывают среди рыбаков, не ведут с ними массово-политической работы.

В прениях выступило всего семь человек.

Сессия приняла решение, направленное на устранение недостатков, мешающих выполнению государственного плана рыбодобычи.

40 лет тому назад

Шестой съезд РСДРП (б).



Шестой съезд РСДРП (б) состоялся в Петрограде с 26 июля по 3 августа (8—16 августа) 1917 г. Он собрался для выработки тактики партии большевиков в новых условиях, когда мирный период развития революции кончился. На съезде присутствовало 157 делегатов с правом решающего голоса и 110 делегатов с совещательным, представлявших 240 тысяч членов партии, то-есть втрое больше, чем три месяца назад, во время VII Всероссийской (Апрельской) конференции большевиков.

Съезд проходил в нелегальных условиях, меняя место своей работы. Первые заседания съезда происходили на Выборгской стороне, последние—за Нарвской заставой. Несмотря на соблюдение самой строгой конспирации в отношении места заседаний, работа съезда широко освещалась в большевистской печати. Пролетариат Петрограда, Москвы и других городов горячо приветствовал съезд большевистской партии. Рабочие Петрограда охраняли съезд, размещали у себя делегатов. Съезд избрал В. И. Ленина, находившегося в подполье, своим почётным председателем. В. И. Лениным были написаны тезисы по основным вопросам съезда.

С политическим отчётом Центрального Комитета и с докладом о политическом положении, в которых были изложены руководящие указания В. И. Ленина, выступал И. В. Сталин. В резолюции по докладу о политическом положении в стране говорилось: «В настоящее время мирное развитие и безболезненный переход власти к Советам стали невозможны, ибо власть уже перешла на деле в руки контрреволюционной буржуазии.

Правильным лозунгом в настоящее время может быть лишь полная ликвидация диктатуры контрреволюционной буржуазии. Лишь революционный пролетариат, при условии поддержки его беднейшим крестьянством, в силах выполнить эту задачу, являющуюся задачей нового подъёма».

Съезд утвердил экономическую платформу большевиков, основными положениями которой были: конфискация помещичьей земли и национализация всей земли в стране, национализация банков и крупной промышленности, рабочий контроль над производством и распределением. VI съезд принял решение о создании самостоятельных организаций молодежи.

Съезд осудил меньшевистскую теорию нейтральности профсоюзов.

VI съезд принял новый устав партии, в котором было указано, что все организации партии должны строиться на началах демократического централизма. VI съезд партии высказался против явки В. И. Ленина на суд контрреволюционного Временного правительства, против травли вождя революционного пролетариата.

VI съезд партии дал решительный отпор капитулянтской позиции Преображенского и Бухарина, выступавших против линии партии на пролетарскую революцию.

Съезд избрал Центральный Комитет, в состав которого вошли: В. И. Ленин, Я. М. Свердлов, И. В. Сталин, Ф. Э. Дзержинский, Артем (Ф. А. Сергеев), С. Г. Шаумян, А. С. Бубнов и другие.

Выпущенный съездом манифест партии призывал рабочих, солдат, крестьян готовить силы для решительных схваток с буржуазией. VI съезд РСДРП (б) нацелил партию на вооружённое восстание, на социалистическую революцию.

На снимке: дом 37-в по проспекту Карла Маркса. 8 августа (26 июля) 1917 года здесь начал свою работу VI съезд РСДРП (большевиков).

Соревнование колхозов района по надою молока

Колхозы	Надоено молока на фуражн. корову с 1 января 1957 г. по 1 августа 1957 г. (в литрах)	В том числе с 1 июля по 1 августа
По сельхозартелям		
Имени Калинина	529	188
«Новая жизнь»	456	132
По рыбартелям		
Имени Молотова	763	153,5
Имени Микояна	551	90,4
Имени Сталина	437	55
«Красное знамя»	318	83
«Красная звезда»	309,5	89
«Ударник 2-й пятилетки»	269	59,6

СВОДКА о ходе заготовки кормов на 1 августа 1957 г.

Наименование колхозов	Заготовлено в тоннах: сена	силоса	ваточного корма
«Новая жизнь»	1000	—	3
Имени Калинина	697	—	9
«Красное знамя»	150	—	10
Имени Микояна	109	—	2,0
«Красная звезда»	20	15	2,0
«Ударник 2-й пятилетки»	13	—	1,0
Имени Сталина	—	—	4,0
Имени Молотова	—	—	1,0
«Передовая»	—	—	—
«Комсомолец»	—	—	—
Имени Ворошилова	—	—	—
По району	1989	15	32

За редактора Д. НАЙДО.

с. Ларьяк, типография Полиграфиздата Тюменского областного управления культуры Тираж 950 экз. Заказ 112

Пролетарии всех стран, соединяйтесь!

ЛЕНИНСКОЕ ЗНАМЯ

Орган Ларьякского райкома КПСС и районного Совета депутатов трудящихся, Тюменской области

Год издания 16-й
№ 92 (1214)
ЧЕТВЕРГ
8
АВГУСТА
1957 г.
Цена 10 коп.

Колхозники и колхозницы! Включайтесь в ударный месячник по заготовке кормов! Шире развертывайте соревнование за создание прочной кормовой базы для общественного животноводства и повышение надоев молока!

Усилить подготовку школ к новому учебному году

Улучшение постановки учебно-воспитательного процесса в школах во многом будет зависеть от того, насколько школа своевременно и качественно подготовится к новому учебному году.

До начала учебных занятий осталось менее месяца, однако подготовка школ к новому учебному году проходит очень медленно. В Ларьякской средней школе (директор тов. Сухинин) по сих пор не заготовлено необходимое количество топлива, не ремонтируются здания Корликовской школы и учительского общежития в Ларьяке, в Могионской, К-Еганской и других школах не переплавляются печи.

Затяжка ремонта школ объясняется прежде всего тем, что районный отдел народного образования (заведующий тов. Ситников) не проявляет должной требовательности к руководителям школ и не оказал им необходимой помощи в этом вопросе, а так же тем, что исполкомы сельских Советов по-существу не занимаются вопросами подготовки школ к новому учебному году.

Задерживают проведение ремонта школ и торгующие организации, которые из года в год несвоевременно завозят на места кирпич, оконное стекло, гвозди и другие строительные материалы. Такое же положение с завозом стройматериалов и мыла, но это надо беспокоит председателя РРПС тов. Петрушкина и председателей рыбсоюзов.

В текущем году школы пополняются новым оборудованием, учебниками, которые уже поступили в достаточном количестве. Торгующие организации обязаны поторопиться с доставкой этих учебников в торговые точки, а руководители школ должны позаботиться о приобретении их школьниками.

В оставшиеся до начала учебного года дни руководители школ, исполкомы сельских Советов должны приложить все усилия к тому, чтобы все работы по ремонту школ и интернатов были закончены, помещения их приведены в образцовый и культурный вид.

Неоценимую помощь в ремонте школ может оказать родительская общественность, нужно только привлечь её к участию в этом важном деле. Большую помощь в подготовке школ к новому учебному году могли бы оказать и шефы — промышленные предприятия, колхозы, но, к сожалению, шефская помощь у нас никем не организуется.

Школы не должны забывать и о тех учащихся, которым даны задания на лето. Педколлективы школ обязаны взять их подготовку под свой контроль и добиться перевода каждого учащегося в следующий класс.

Общим недостатком в подготовке национальных школ к новому учебному году является то, что не все дети своевременно привлекаются в школы. Многие из них прибывают на занятия с большим опозданием, вследствие чего они с первых дней учебы становятся отстающими и зачастую остаются неуспевающими в течение всего года. Этот недостаток в нынешнем году не должен допускаться. Руководители школ и сельские Советы обязаны принять все меры для своевременного сбора в школу детей, находящихся с родителями на местах промысла, вдали от школы.

Необходимо также позаботиться о том, чтобы в новом учебном году был правильно организован учебно-воспитательный процесс, успешно внедрялась политехнизация. Для этого нужно подготовить школьные мастерские, рабочие комнаты, всевозможный школьный инвентарь и наглядные пособия.

Долг первичных партийных организаций, сельских Советов и отдела народного образования — взять под повседневный контроль ход подготовки школ к началу занятий и добиться того, чтобы все школы района организованно начали новый учебный год и к дню 40-й годовщины Великого Октября пришли с хорошими показателями в учебно-воспитательной работе.

Выпас свиней на картофельных полях

Многие колхозы и совхозы начали выпас свиней на картофельных полях. Министерство сельского хозяйства РСФСР организует в 40 областях опыты такой пастьбы с тем, чтобы определить наилучшие способы её в местных условиях. Опыты будут проводиться на полях 40 научно-исследовательских учреждений, а также в десятках колхозов и совхозов. (ТАСС).

Фабрика комбинированных кормов

В Могилевском мельничном комбинате пущена в эксплуатацию фабрика комбинированных кормов. В текущем году она даст колхозам республики около 20 тысяч тонн комбинированных концентратов. (ТАСС).

Шире соревнование, товарищи животноводы!

Получим в августе по 250 литров молока от каждой фуражной коровы



За успешное выполнение плана по надою молока в июле 1957 года решением бюро РК КПСС и исполкома районного Совета депутатов трудящихся занесены на районную Доску почёта:

Евдокия Низовских — доярка колхоза имени Калинина, надоившая 209 литров молока от каждой фуражной коровы.

Любовь Нагибина — доярка колхоза имени Калинина, надоившая за июль 206 литров молока от каждой фуражной коровы.

Анна Фотеева — доярка колхоза «Новая жизнь», надоившая 200 литров молока от каждой фуражной коровы.

Соревнование колхозов района по надою молока

Колхозы	Надоено молока на фуражную корову с 1 января 1957 г. по 5 августа 1957 г. (в литрах)	в том числе с 1 июля по 5 августа
По сельхозартели		
Имени Калинина	559	30
«Новая жизнь»	476	20
По рыбартели		
Имени Молотова	600	30
Имени Микояна	581	30
Имени Сталина	406,6	13,6
«Красное знамя»	338,5	18
«Красная звезда»	323,0	14
«Ударник 2-й пятилетки»	279	10

СВОДКА

о ходе заготовки кормов на 5 августа 1957 г.

Наименование колхозов	Заготовлено сена: тонн	сена: в процентах к общему плану	силоса: тонн
Имени Микояна	160	25,6	13
«Красное знамя»	250	23,4	—
Имени Калинина	1000	22,2	—
«Новая жизнь»	1160	18,5	—
«Ударник 2-й пятилетки»	15	5,6	—
«Красная звезда»	20	4,3	15,0
Имени Молотова	5	4,2	—
Имени Сталина	—	—	—
«Передовик»	—	—	—
«Комсомолец»	—	—	—
Имени Ворошилова	—	—	—
По району	2605	18,2	25

Включались в ударный месячник по заготовке кормов.

Члены Усть-Колик-Еганской сельскохозяйственной бригады колхоза имени Молотова (бригадир тов. Шлябин), включившись в ударный месячник по заготовке кормов, развернули работы по накоплению кормов для общественного животноводства.

Бригада заготовляет сено выборочным путем с помощью сенокосилки. За три дня ею было выкошено 7 га травы и заскирдовано 50 центнеров доброкачественного сена.

Старательно на заготовке кормов трудятся Рая Ситнильтова, Мария и Ира Кикины.

* *

Итоги соревнования колхозов района по надою молока за июль показали, что впереди соревнующихся идёт сельхозартель имени Калинина, надоившая 188 литров от каждой фуражной коровы.

Хороших результатов по надою молока добились доярки этого колхоза Е. Низовских и Л. Нагибина, доярка колхоза «Новая жизнь» А. Фотеева, занесённые бюро РК КПСС и исполкомом райсовета на Доску почёта. Неплохие показатели по надою молока имеют доярки колхозов имени Калинина и имени Молотова Ф. Сосинина, В. Патрушина и другие.

Однако в целом по колхозам района итоги соревнования остаются неудовлетворительными, ибо надой молока на фуражную корову за июль составил лишь 147 литров вместо 200 литров. До сих пор низки надои в колхозах «Красная звезда», «Ударник 2-й пятилетки», им. Сталина и др.

Правления колхозов, специалисты сельского хозяйства не перестроили работы в свете решений июньского и июльского пленумов РК КПСС и до сих пор не организовали подкормку пастьбу и подкармливание скота, а также трехкратную дойку коров. Всё ещё плохо организовано социалистическое соревнование среди доярок за выполнение установленных заданий по надою молока.

Не добились выполнения июльского плана по надою молока, секретари партийных организаций, исполкомы сельских Советов, правления колхозов не принимают решительных мер по проведению организационной работы среди доярок и пастухов за увеличение надоев молока и в августе.

Чтобы обеспечить в августе надой молока по 250 литров от фуражной коровы, парторганизации, сельские Советы, специалисты сельского хозяйства должны взять под свой контроль работу животноводческих бригад, принять дополнительные меры по улучшению пастбищного содержания и подкормки скота, развернуть соревнование за выполнение обязательств, взятых в честь 40-летия Великого Октября.

И. Новосельцев.

Силосование кормов наземным способом

В повышении молочной продуктивности скота особенно большое значение имеет силос. Опыт многих сотен колхозов показал, что получение высоких надоев молока успешнее всего достигается при скармливании коровам наряду с грубыми кормами и сеном большого количества хорошего силоса. Скармливание силоса телятам значительно ускоряет их рост и развитие, способствует выращиванию крупных, здоровых, высокопродуктивных животных. Хороший силос в рационе свиней — надежный источник витамина А, кормление силосом обеспечивает нормальные опоросы. Так же благотворно влияет силос и на других сельскохозяйственных животных. Поэтому закладка силоса — это важнейшая задача каждого колхоза.

Колхозы Тюменской области в течение нескольких последних лет применяют наземный способ силосования. Практика показывает, что это более выгодный, дешевый способ заготовки силоса. Но этот способ не исключает силосования кормов в облицованных ямах и траншеях, башнях и полубашнях. Он позволяет дополнительно заготовлять сочные корма.

Потеря корма при этом силосовании выше, чем при силосовании в капитальных сооружениях, но этот способ закладки силоса имеет и свои положительные стороны. Закладку зеленой массы на силос можно производить непосредственно на месте произрастания травы, что в период напряженных уборочных работ и при недостатке в некоторых хозяйствах транспортных средств, рабочей силы имеет решающее значение. При наземном силосовании как закладка, так и выемка корма осуществляется с наименьшими затратами труда по сравнению с обычными силосными сооружениями.

В колхозной практике широкое применение получили два метода наземного силосования: силосование в буртах и наземных траншеях. В наших условиях наиболее приемлемым является способ силосования в буртах. Для закладки бурта выбирают ровную площадку с твердым грунтом, на возвышенном месте. Бурты делают двух типов: с частичным углублением в грунт и непосредственно на поверхности земли. Для устройства частичного углубления верхний слой земли снимают на глубину 20—25 сантиметров. Размеры площадки определяют в зависимости от количества силосуемой массы. Однако следует иметь ввиду, что закладывать бурты небольших размеров нецелесообразно. При укрытии силосуемой массы землей поверхностный слой подвергается плесневению и гниению. Поэтому, чем больших размеров бурт, тем относительно потери корма будут меньше. При определении размеров бурта следует исходить из возможности его закладки в течение одного—двух дней. Растягивание сроков силосования нежелательно. Более целесообразно производить силосование в буртах следующих размеров: ширина у основания 4—5 метров, высота до осадки до 3 метров, длина—произвольная.

Зеленую массу лучше всего закладывать с влажностью 70—75 процентов, можно ее слегка подсолить. Корм загружают слоями в 30—50 сантиметров и тщательно трамбуют (трактором или лошадями и быками). Тщательная трамбовка способствует хорошему выделению сока и быстрой изоляции растений от воздуха, что ускоряет процесс холодного силосования корма. После трамбовки снова накладывают слой зеленой массы в таком же количестве и так до конца завершения бурта.

Кверху бурт должен быть несколько суженным с тем, чтобы земля могла удерживаться на его боковых поверхностях. По окончании закладки силосуемую массу укрывают слоем глины и земли толщиной 25—30 сантиметров. В дальнейшем, после осадки покрышку поправляют.

Для скармливания скоту силос берут с какого-либо одного конца бурта. При этом в первую очередь убирают земляную насыпь и острой лопатой срезают. После этого корм выбирают ежедневно, по мере надобности.

В этом году в связи с выдвинутой партией задачей резкого увеличения производства продуктов животноводства, перед работниками животноводства стоит особенно большие и ответственные задачи по повышению молочной продуктивности скота во все периоды года. Силосование наземным способом дает возможность обеспечивать молочный скот силосом на местах выпаса в сентябре, октябре месяцах.

Сейчас наступил ответственный период в заготовке сочных кормов для общественного животноводства. Задача заключается в том, чтобы усилия всех колхозников были направлены на заготовку силоса как закрытым, так и наземным способом.

П. Пальмова.

Будет ли ремонт в нашем общежитии?

В двухэтажном доме райсовета проживает десять семей с количеством 30 человек. В течение 20 лет это общежитие не ремонтировалось. Особенно в плохом состоянии находятся печи: кирпич в них вывалился, дымоходы и трубы забиты сажей, плиты провалились.

Жильцы неоднократно обращались с просьбой о проведении ремонта в исполком райсовета, но он не принимает мер по организации ремонта общежития. Секретарь исполкома тов. Корнков на эти просьбы каждый раз отвечает: «Вот настанет лето, привезут кирпич и будем ремонтировать печи». Но вот уже проходит третье лето, а ремонта все нет.

В настоящее время большинство печей в этом доме топить нельзя.

Мы обращаемся к исполкому райсовета с вопросом: будут ли нам созданы в нынешнем году нормальные жилищные условия?

В. Торопова. А. Еларина. Я. Пальмова.

В результате соревнования

Коллектив Октябрьского лесоучастка, настойчиво борясь за выполнение социалистических обязательств, взятых в честь 40-й годовщины Великого Октября, добился замечательных успехов в работе.

Горя желанием достойно встретить 40-летний юбилей советской власти в нашей стране, лесорубы заготовили за квартал 4857 кубометров древесины вместо 3000 кубометров плановых, выполнив план 2 квартала лесозаготовок на 151 процент и по вывозке леса—на 170 процентов.

С. Мухамедзянов.

„Трава еще не подросла"



— Весна подождет, а мы подумаем...

В колхозе имени Сталина за прошедший стойловый период пало 10 голов крупного рогатого скота из-за недостатка кормов и плохого ухода. Но это не явилось уроком для председателя колхоза т. Иванова. Он также, как и в прошлом году, продолжает безответственно относиться к делу создания кормовой базы для скота.

Идет к концу первая половина августа, а председатель колхоза тов. Иванов все еще занимается разговорами о подготовке к сенсуборке.

На 5 августа здесь не застоговано ни одного центнера сена. «Трава еще не подросла», — рассуждает тов. Иванов.

Международный обзор

Пример дружественного сотрудничества

С 17 июля в Советском Союзе по приглашению Председателя Президиума Верховного Совета СССР К. Е. Ворошилова находился с визитом доброй воли король Афганистана Мухаммед Захир шах. Дружественные переговоры между главой афганского государства и руководителями Советского Союза завершились подписанием 30 июля совместного Коммюнике. В нем обе стороны выразили свое полное согласие в том, что «основой мира во всем мире является укрепление дружбы между всеми народами и нациями мира», и «подтвердили необходимость дальнейшего международного сотрудничества в взаимопомощи». В Коммюнике отмечаются положительные результаты дружественной, добрососедской политики, которая всегда проводилась Советским Союзом и Афганистаном и выражается стремление обеих стран к дальнейшему укреплению дружественных отношений, что способствует миру, безопасности и развитию международного сотрудничества.

Король Афганистана пригласил К. Е. Ворошилова совершить поездку в Афганистан с визитом доброй воли. Это дружественное приглашение принято.

Идя навстречу пожеланиям Афганского правительства, наше правительство согласилось оказать южному соседу беспорыстную техническую и материальную помощь в проведении геологоразведочных работ по изысканию нефти в северных районах Афганистана, а также помощь в подготовке национальных технических кадров, необходимых для экономического развития Афганистана. В ходе переговоров была достигнута также договоренность о заключении между обеими странами договора, определяющего режим советско-афганской государственной границы.

Советско-афганские переговоры и их результаты — важный вклад в дело укрепления дружественных отношений между обеими странами. «Мы убеждены,—заявил К. Е. Ворошилов в своей речи на митинге дружбы между СССР и Афганистаном 30 июля, — что сотрудничество Советского Союза и Афганистана на международной арене будет развиваться во имя мира, исторических принципов Бандунга и Устава ООН».

Значение советско-афганских переговоров выходит далеко за пределы отношений двух соседних стран. Эти переговоры — яркий пример подлинно равноправных и дружественных взаимоотношений. Такие отношения между СССР и Афганистаном сложились в результате ленинской внешней политики нашей страны, уважающей государственную независимость и права всех государств, стремящихся к миру, дружбе и сотрудничеству с нами.

Английская агрессия против Омана

Английские империалисты предприняли новую агрессию на арабском Востоке, направленную против свободы и независимости небольшого государства Оман, расположенного в Юго-восточной части Аравийского полуострова.

Борьба пятисоттысячного населения Омана против Английских колонизаторов развернулась еще в прошлом веке, когда страна попала под колониальное иго Англии. В 1913 году в результате упорной борьбы народ Омана временно возвратил себе независимость.

Но вскоре английские империалисты, прибирая к своим рукам нефтяные месторождения Омана, обеспечили утверждение в стране власти своего ставленника — султана Маската и вновь навязали Оману свое господство.

Недавно население Омана подняло восстание против султана Маската и его хозяев — англичан. Восставшие захватили древнюю столицу страны — город Наава и ряд других населенных пунктов. Английское правительство бросило против восставших свои вооруженные силы. Английские самолеты варварски бомбардируют города, обстреливают мирное население Омана. Развивая военные действия против Омана, Англия пытается спасти свои империалистические позиции на Ближнем Востоке.

Вооруженная агрессия Англии против Омана вызвала взрыв негодования у всех миролюбивых народов, прежде всего в странах арабского Востока. Лига арабских стран обратилась ко всем арабским государствам с призывом принять меры против агрессивных действий Англии. В заявлении указывается, что эти действия усиливают напряженность на Ближнем Востоке и представляют угрозу всеобщему миру.

Народ Омана, поддерживаемый всеми миролюбивыми силами, продолжает борьбу против колонизаторов.

А. Маликян.

За редактора Д. НАЙДО.

ОБЪЯВЛЕНИЕ

Утерянную печать Б-Ларьянской семилетней школы считать недействительной. Нашедших, просьба возвратить печать в дирекцию Б-Ларьянской школы. **Н. Петрушкин.**

с. Ларьян, типография Полиграфиздата Тюменского областного управления культуры Тираж 950 экз. Заказ 113

Пролетарии всех стран, соединяйтесь!

ЛЕНИНСКОЕ ЗНАМЯ

Орган Ларьякского райкома КПСС и районного Совета депутатов трудящихся, Тюменская область

Год издания 16-й
№ 93 (1213)
ВОСКРЕСЕНЬЕ
11
АВГУСТА
1957 г.
Цена 10 коп.

Государственная ордена Ленина библиотека СССР имени В. И. Ленина

Трудящиеся районы! Выше знамя социалистического соревнования за достойную встречу 40-й годовщины Великой Октябрьской социалистической революции!

Настойчиво выполнять обязательства в честь 40-й годовщины Великого Октября

Трудящиеся нашей страны широко развернули социалистическое соревнование в честь знаменательной даты в нашей стране — 40-летия юбилея Великой Октябрьской социалистической революции.

Достойную встречу Великому Октябрю готовят и многие коллективы предприятий и колхозов нашего района. С хорошими производственными показателями идут навстречу славному юбилею труженики Октябрьского лесозаготовительного участка, выполнившие план второго квартала по заготовке и вывозке леса соответственно на 161—170 процентов.

Самоотверженно трудятся на рыбном промысле рыбаки и рыбачки колхоза «Ударник второй пятилетки», успешно справившиеся с выполнением взятых социалистических обязательств в честь 40-летия Великого Октября и первом полугодии, взявших дополнительное обязательство о завершении годового плана рыбодобычи к 25 августа, вылову 200 центнеров сверхплановой рыбы и обратившихся с призывом к рыбакам и рыбачкам района последовать их примеру. Передовые звенья этого колхоза во главе с Виктором и Антоном Красными уже выполнили годовые задания. Рыбаки Иван и Семен Камины выловили и сдали государству рыбы по две годовых нормы. В ответ на обращение рыбаков и рыбачек колхоза «Ударник 2-й пятилетки» взяли на себя дополнительные обязательства по завершению годового плана рыбодобычи в августе и успешно выполняют их рыбаки и рыбачки колхоза имени Ворошилова. Настойчиво борются за выполнение взятых обязательств и честь знаменательной 40-летней годовщины Октября и промысловики рыбного промысла колхоза «Красное знамя», перевыполнившие полугодовое и июльское задания по добыче рыбы.

Достойную встречу славному юбилею готовят доярки из колхоза им. Калинина Е. Пановских, Л. Нагибина, из Колек-Еганской артели В. Натускина и из колхоза «Новая жизнь» А. Фотеева, выполнившие июньский план надоя молока на фуражную корову.

Условия для выполнения взятых обязательств имеются в каждом колхозе, в каждом предприятии, но не везде они используются. Особенно плохо выполняют свои обязательства промысловики рыбокомбината колхоза «Комсомолец» (председатель тов. Прасин), К-Еганской артели (пред. тов. Сигильтов), рыбартели «Переходящая», выполнившие июньское задание лишь немногим больше, чем на 20 процентов.

Не ведут настоящей борьбы за выполнение обязательств по повышению продуктивности скота и созданию прочной кормовой базы многие колхозы района. Отдельные работники животноводства еще плохо борются за претворение в жизнь лозунга партии: «Догнать в ближайшие годы Соединенные Штаты Америки по производству мяса, молока и масла на душу населения». Об этом говорит тот факт, что животноводы колхозов «Новая жизнь», «Красное знамя» и других принимают слабое участие в заготовке кормов для животноводства, не организовали правильного пастбищного содержания и подкормки продуктивного скота, вследствие чего не добились выполнения плана надоя молока в июле.

Эти недостатки в работе объясняются тем, что секретари партийных организаций смирились с ними, плохо руководят социалистическим соревнованием, не организуют подведения итогов соревнования и не освещают их в стенных газетах, на досках показателей.

До знаменательной годовщины Великого Октября остается немного времени. Сейчас партийные, комсомольские и профсоюзные организации должны усилить руководство социалистическим соревнованием, устранить причины, мешающие осуществлению социалистических обязательств и добиться их выполнения каждым предприятием, колхозом, бригадой, звеном, отдельным членом коллектива и достойно встретить 40-летний юбилей Великого Октября.

Завершить годовой план к концу августа

Рыбаки и рыбачки рыбартели имени Ворошилова, обсудив обращение членов сельхозартели «Ударник 2-й пятилетки», обязавшихся выполнить годовой план рыбодобычи к 25 августа, дать сверх плана к дню 40-летия Великого Октября 150 центнеров, а до конца года — 200 центнеров рыбы и призвавших рыбаков района последовать их примеру, приняли этот призыв с большим воодушевлением.

Они решили в период ударного месячника по добыче рыбы еще шире развернуть соревнование, завершить выполнение годового плана к 1 сентября и выловить к дню знаменательного 40-летия сверх плана 100 центнеров, а до конца года — 120 центнеров рыбы.

Лучшие показатели

Бригада животноводов Колек-Еганской рыбартели, которой руководит тов. Шлыбин, добилась лучших показателей среди колхозов района по надою молока. За семь месяцев текущего года он составил 800 литров на фуражную корову. Такие итоги достигнуты в результате слаженной работы членов бригады.

Особую заботу о содержании скота и повышении его продуктивности проявляет член этой бригады тов. Линник. В примитивных условиях прошлой зимовки она организовала персональное кормление и уход за каждой коровой, а сейчас своевременно переводит скот с одного участка пастбища на другой, практикует подкормку дойных коров.

Организовав систематический раздой и учёт полученного молока от каждой коровы, тов. Линник помогает молодым дояркам Кышиной и Катуской увеличивать надои.

Благодаря заботливому уходу за животными правильному кормлению и пастбищному содержанию в бригаде не было случаев отхода скота. Животноводы сумели сохранить преждевременно родившегося в мае бычка и довести его до состояния хорошей упитанности и нормального развития.

Стремясь достойно встретить 40-летие Великого Октября, члены бригады соревнуются за получение в этом году 1300 литров молока от каждой коровы, за полное сохранение скота, обеспеченность фермы кормами и теплыми помещениями.

Зайцев.



Иркутская область. Лучшая доярка колхоза имени Кирова Усольского района, депутат областного Совета А. С. Бондарец обязалась за год надоить по 2.500 килограммов молока от каждой коровы. За пять месяцев текущего года она надоила по 1.033 килограмма от каждой из 12 закрепленных за ней коров.

На снимке: передовая доярка колхоза имени Кирова А. С. Бондарец.

Отъезд Партийно-Правительственной делегации Советского Союза в Германскую Демократическую Республику

Утром 7 августа на Москвы в Берлин отбыла Партийно-Правительственная делегация Советского Союза. Она направилась в ГДР с дружеским визитом по приглашению Центрального Комитета Социалистической единой партии Германии и Правительства Германской Демократической Республики.

В Состав делегации входит Первый Секретарь Центрального Комитета КПСС Н. С. Хрущёв, заместитель Председателя Совета Министров А. И. Микоян, Министр иностранных дел СССР А. А. Громыко, заместитель Министра внешней торговли СССР П. Н. Кумыкин, секретарь Ленинградского горкома КПСС И. В. Спиридонов, Председатель ВЦСПС Н. Б. Гришин, заместитель председателя исполкома Московского городского Совета депутатов трудящихся З. В. Миронова, секретарь Центрального Комитета ВЛКСМ В. Е. Семичастный. Членом делегации является также Посол СССР в Германской Демократической Республике Г. М. Пушкин.

Для проводов Партийно-Правительственной делегации Советского Союза на Внуковском аэродроме собрались сотни представителей трудящихся Москвы. Здесь находилась группа немецких юношей и девушек—участников VI Всемирного фестиваля молодёжи и студентов. Аэропорт был украшен государственными флагами Советского Союза.

Сюда прибыли товарищи К. Н. Болков, Н. А. Булганин, Г. К. Жуков, Ф. Р. Козлов, О. В. Куусинен, М. А. Суслов, Е. А. Фурцева, П. Н. Поспелов, А. Н. Косыгин, М. Г. Первухин, депутаты Верховного Совета СССР, Министры, руководители центральных ведомств и учреждений, представители общественных организаций, ответственные сотрудники Президиума Верховного Совета СССР, Совета Министров СССР, ряда Министерств.

Среди провожавших были персонал Посольства Германской Демократической Республики в СССР, главы дипломатических представительств, аккредитованные в СССР, а также советские и иностранные журналисты.

Присутствовавшие на аэродроме сердечно попрощались с Н. С. Хрущёвым, А. И. Микояном и другими членами Партийно-Правительственной делегации Советского Союза.

В 9 часов 50 минут самолет «ТУ-104» взял курс на Запад.

Одновременно с делегацией в Берлин вылетел Посол Германской Демократической Республики в СССР Поганнес Кенпг.

Прибытие Партийно-Правительственной делегации Советского Союза в Берлин

Берлин, 7 августа (ТАСС). Сегодня в полдень Партийно-Правительственная делегация Советского Союза прибыла в столицу Германской Демократической Республики—Берлин.

В 11 часов 55 минут по местному времени специальный поезд, на котором приехали советские гости, подошел к перрону Восточного вокзала. Членов советской Партийно-Правительственной делегации сердечно встретили руководители Социалистической единой партии Германии и правительства ГДР, руководящие деятели других демократических партий и массовых организаций ГДР.

Огромные толпы берлинского населения, заполнившие привокзальную площадь, бурной овацией и приветственными возгласами в честь Советского Союза и нерушимой братской германо-советской дружбы встретили посланцев советского народа.

На привокзальной площади состоялся митинг, на котором выступили с речами Первый секретарь ЦК СЕПГ В. Ульбрихт и Первый секретарь ЦК КПСС Н. С. Хрущёв.

Турбина для Томь-усинской ГРЭС

Турбостроители Ленинградского металлургического завода начали отправлять на Томь-усинскую ГРЭС в Сибири паровую турбину мощностью в 100 тыс. киловатт. Выполняя свои обязательства в честь 40-летия советской власти, коллектив паротурбинного цеха изготовил и испытал эту крупную машину в исключительно короткий срок. Общий цикл ее производства сокращен почти в полтора раза.

(ТАСС).

Из воспоминаний командира М. Хорохорина

Борьба за укрепление советской власти на Обском Севере

После изгнания колчаковских войск из пределов Обского Севера часть белогвардейцев разбрелась по глухим углам Северо-Западной Сибири и объединившись с местными врагами советской власти — попами, кулаками, шаманами, купцами — стала готовиться к вооруженному выступлению.

В начале 1921 года на Обском Севере они подняли мятеж. Восстание охватило территорию от Уральского хребта до Иртыша.

18 февраля 1921 года в Березово пришла весть о начавшемся в Тобольске кулацком мятеже. В Березове тотчас создается революционный комитет.

Обдорский ревком, взявший на себя полноту власти на всем Тобольском Севере, назывался Тобольским военно-революционным штабом. Ему подчинялись Березовский и Сургутский ревкомы. Всюду ревкомы организуют революционные добровольческие отряды из коммунистов, комсомольцев и беспартийных жителей. Первые отряды из разных мест выступают на фронт. Тобольский Север объявляется на осадном положении. 27 февраля начались бои.

Бандиты получали пополнение в людях и вооружении из Тобольска. У наших отрядов нехватало патронов, оружия. В феврале—марте мятежники захватили Тобольск, Самарово, Сургут, Березово. В отдаленные поселки они засылали вооруженные банды и карательные отряды. Банды зверски расправлялись с захваченными бойцами революционных отрядов. Они прогоняли пленных босыми десятки километров, расстреливали их и всех сторонников советской власти, покрывая сотнями трупов свой путь. В селе Реполово они утопили в проруби учительницу тов. Макрину. Прорубь была средством расправы бандитов с населением и добровольцами революционных отрядов.

Под натиском превосходящих сил мятежников революционные отряды начали отступать к Обдорску. Прикрываемые революционными отрядами, эвакуируется и население северных селений.

Революционные отряды не имеют возможности получать помощи в вооружении и патронах, так как связь с Советской Россией прервана. С затаенной злобой и жаждой мести за зверства банд они дают последние бои и отступают все дальше на Север, к Обдорску. Поток беженцев с каждым днем растет, все труднее становится положение с транспортом — нехватает оленей, лошадей, упряжи.

17 марта в Обдорске вспыхнул кулацкий мятеж, но он быстро был подавлен обдорскими коммунистами. 21 марта наш отряд прибыл в Обдорск, а за ним с юга следовала крупная кулацкая банда.

Не имея оружия и боеприпасов для защиты города, революционные отряды вынуждены были отступить из него.

Из Обдорска перед нами было два пути отступления: первый — через тундру, второй — через угрюмый Урал, где не было никакой дороги. Оба пути опасны и трудно проходимы. Защитники Обдорска разделились на два отряда и вереницей оленей транспорт потянулся по обеим этим дорогам. Женщины и дети, раненые и больные, закутанные в «гуси» и малицы под прикрытием отрядов двигались по направлению к снежному Уралу и по бесконечной тундре.

Так под натиском белых банд отступали революционные отряды, а летом, получив подкрепление, они вновь перешли в наступление и продолжали борьбу по ликвидации белобандитов, за восстановление советской власти на Обском Севере.

Отстаивая и укрепляя советскую власть на Обском Севере, в боях с контрреволюцией в труднейших условиях суровой природы погибли сотни бойцов революционных отрядов и руководителей советской власти.

Трудящиеся Севера и поныне помнят имена борцов за советскую власть, за светлое будущее, павших смертью храбрых, первого председателя Березовского ревкома, старого большевика тов. Сенькина, руководителей советской власти г. Сургута тт. Зырянова, Чаинова, Зорина, павших в бою от руки белобандитов под Вампугольском Ларьянского района и многих других. В памяти народа вечно будут жить имена этих погибших за советскую власть людей, не щадивших ни сил, ни жизни своей, отстоявших великие завоевания Октябрьской социалистической революции, славное 40-летие которой наш народ отмечает в этом году.

М. ХОРОХОРИН,
бывший помощник командующего революционными войсками Тобольского Севера, ныне пенсионер, проживающий в г. Москве.

Школьники на колхозных полях

В Былинскую бригаду колхоза «Новая жизнь» для оказания помощи колхозникам были направлены 12 человек учащихся старших классов Ларьянской средней школы.

Многие из них добросовестно относились к работе и с комсомольским задором выполняли любое дело, поручаемое колхозом. Они работали на сенозаготовках, закладке силоса, прополке картофеля и капусты. Лучшие успехи в работе показали учащиеся Н. Коханова, Н. Лопатина, Ю. Пуминов, Л. Казанцев, Г. Хайнина. Эти ученики систематически выполняли и перевыполняли дневные нормы и за 16 рабочих дней выработали по 20 трудодней каждый.

Однако в бригаде школьников оказались и недобросовестные ребята, не пожелавшие оказать помощи колхозникам. К таким относятся Л. Сагильетова, Н. Медведева, А. Петрушкин, которые, проработав одну пятидневку, уехали домой. **А. Кривошеин.**



Китайская Народная Республика. Автобусный парк Пекина насчитывает 600 машин. Если до освобождения страны в китайской столице только 5 автобусов курсировали на одной трассе протяженностью 5 километров, то в настоящее время автобусы курсируют по 27 маршрутам. Общая протяженность автобусных линий достигает 356 километров.

На снимке: автобусная станция в центре Пекина.

Фото Мынь Сю-фана.

Агентство Синьхуа.

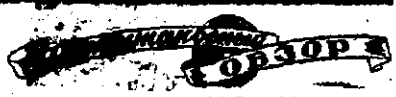

Дружба между СССР и ГДР — залог упрочения мира и безопасности в Европе

Среди международных событий последних дней одно из самых важных мест занимает поездка Партийно-Правительственной делегации Советского Союза в Германскую Демократическую Республику. Этот дружественный ответный визит советских руководителей, как отмечает демократическая общественность всех стран, призван служить и служит делу мира и безопасности в Европе, делу упрочения сил социализма.

Братское сотрудничество и дружба Советского Союза и Германской Демократической Республики имеет исключительно большое значение. «Дружба трудящихся Германской Демократической Республики и советского народа, — сказал Н. С. Хрущев в речи на заседании народной палаты ГДР, — большое завоевание. Она покоится на прочных и незыблемых основах пролетарского интернационализма, вдохновляется великими идеями борьбы за лучшее будущее человечества». Германская Демократическая Республика является оплотом миролюбивых сил всей Германии и выражает подлинные стремления всех честных немцев.

Созданное восемь лет назад первое в истории Германии рабоче-крестьянское государство — Германская Демократическая Республика — занимает достойное место в братской семье стран социалистического лагеря. Освободившись от господства капиталистов, банкиров и крупных помещиков, трудящиеся Восточной Германии идут по пути строительства новой жизни. Экономика ГДР быстро растет и переустраивается. В результате раскола Германии ее восточная часть фактически оказалась без тяжелой промышленности. Однако 17-миллионный народ Германской Демократической Республики при помощи СССР и других социалистических стран создал свою индустрию. Уже в 1956 году Восточная Германия производила промышленной продукции в два с лишним раза больше, чем в довоенное время. Достигнуты большие успехи в развитии сельского хозяйства. Неуклонно повышается материальное благосостояние трудящихся. Растет международное значение Германской Демократической Республики. Ее связывают братские узы со всеми государствами социалистического лагеря. С 20 капиталистическими странами она имеет официальные торговые соглашения. Все трудящиеся ГДР, возглавляемые своим правительством и руководимые Социалистической единой партией Германии, единодушно борются за мир и мирное сосуществование всех стран, за создание единого, миролюбивого и демократического германского государства.

Совершенно иные цели преследуют правящие круги Западной Германии, официально именуемой Федеративной Республикой Германии. Еще не успели изгладиться из памяти тяжелые раны, нанесенные человечеству гитлеровской авантюрой, а в Западной Германии фашистские последыши вновь бряцают оружием. В полном согласии с правящими кругами США и других западных держав в Западной Германии воссоздается новая армия и подготовляется оснащение ее атомным оружием. В то же время в стране происходит преследование демократических сил; компартия и близкие ей организации в Западной Германии запрещены. Проводя такую политику, западно-германские правящие круги и их покровители в США, Англии и Франции препятствуют воссоединению Германии, усиливают международную напряженность. В конце июля представители этих трех западных держав и ФРГ опубликовали заявление по вопросу «воссоединения» Германии, из которого видно, что они желают не воссоединения, а, напротив, углубления раскола Германии.

В условиях существования двух германских государств, проводящих разную политику, разрешение задачи воссоединения Германии, возможно лишь путем сближения этих двух государств. Не может быть и речи о каком бы то ни было механическом присоединении Германской Демократической Республики к Западной Германии, о чем мечтают правящие круги в Бонне и их друзья в Вашингтоне и Лондоне. Только сами немцы могут решать вопрос о воссоединении своей страны. Исходя из этого, правительство Германской Демократической Республики в Заявлении от 27 июля предложило создать Германскую конфедерацию, то есть договорное объединение двух суверенных государств для проведения общей политики по определенному кругу внешних и внутренних вопросов; конфедерация, имея совещательный характер, могла бы рекомендовать и принимать решения, которые способствовали бы постепенному сближению обоих германских государств.

Миролюбивая, отвечающая интересам всего немецкого народа политика Германской Демократической Республики находит понимание и поддержку со стороны Советского Союза и всех стран социалистического лагеря.

С. Герман.

За редактора Д. НАЙДО.

с. Ларьяк, типография Полиграфиздата Тюменского областного управления культуры Тираж 960 экз. Заказ 117

Пролетарии всех стран, соединяйтесь!

ЛЕНИНСКОЕ ЗНАМЯ

Орган Ларьякского райкома КПСС и районного Совета депутатов трудящихся, Тюменской области

Год издания 18-й
№ 94 (1216)
ЧЕТВЕРГ
15
АВГУСТА
1957 г.
Цена 10 коп.

БИБЛИОТЕКА СССР имени В. И. ЛЕНИНА

Колхозные пастухи! Вам доверено основное богатство колхозов — скот. Организуйте круглосуточную пастьбу коров, подкормку их травой и концентратами, чередуйте при выпасе настбищные участки-луга! Настойчиво боритесь за сохранение поголовья и повышение продуктивности животноводства!

Пастух—центральная фигура в животноводстве

Отвечая на призыв партии —в ближайшие годы догнать США по производству мяса, масла и молока на душу населения, животноводы нашего района взяли на себя обязательство—получить в текущем году по 1250 литров молока от каждой фуражной коровы.

Успешное решение этой задачи будет во многом зависеть от правильной организации летнего выпаса продуктивного скота и добросовестного отношения колхозных пастухов к своему делу.

Пастух в настбищный период является центральной фигурой в животноводстве. Если в зимний стойловый период повышение молочной продуктивности зависит главным образом от доярок, от их ухода за скотом и организации кормления животных, то сейчас основное место в животноводстве занимают пастухи. Они отвечают за сохранность поголовья, правильный выпас животных и их здоровье, за повышение продуктивности, за нагул скота.

Раньше на пастуха смотрели как на второстепенного работника в животноводстве. Пастухи были только сторожами скота, механически, безграмотно выполняющими свои обязанности. Теперь на эту должность должны назначаться передовые, грамотные люди, способные соблюдать зоотехнические и ветеринарные правила и на основе этого добиваться, чтобы за настбищный период скот хорошо поправился, откормился, значительно повысил надои молока.

Правления отдельных колхозов района серьезно отнеслись к подбору пастухов и назначили ими людей, которые любят это дело, относятся к нему со всей ответственностью и успешно справляются со своими обязанностями. Положительные примеры в работе показали пастухи бригад Лекрысовской и Поселковой Меги колхоза имени Калинина тт. Пикифоров и Басангов. Благодаря правильной организации настбищного содержания коровы, закрепленные за ними, повысили надои молока. За три месяца настбищного периода от коров, закрепленных за пастухом Никифоровым, надоено молока на фуражную корову по 401, а за июль — по 244 литра. Надой молока от группы коров пастуха Басангова за три месяца составил 387 и за июль—236 литров на фуражную корову.

Примером добросовестного отношения к делу является труд пастухов колхоза «Новая жизнь» Ольги Донец из Вампугольской бригады, Былина Михаила из Былинской бригады, Сухушина Ивана из Соснинской бригады. Имеются хорошие пастухи и в других колхозах.

Однако в большинстве колхозов летний выпас скота пастухи организуют все еще плохо. Об этом красноречиво говорят низкие надои молока. Так, в колхозе «Ударник второй пятилетки» в июле надоено молока лишь около 60 литров на фуражную корову, в рыбартели имени Сталина — 55 литров. Немного более 80 литров надоили колхозы «Красное знамя» и «Красная звезда». Такие низкие надои молока можно объяснить лишь нерадивым отношением к делу пастухов этих колхозов тт. Г. Зыкова, Г. Прасова и других.

Недостаточное влияние на повышение продуктивности животноводства в колхозах оказывают заведующие зооветучастков и специалисты сельского хозяйства тт. Первухин (Н-Вартовск), Гуменюк (Ларьян) и другие. Они не добиваются от правлений колхозов правильной организации летнего выпаса скота.

Известно, что надои молока у коров в летний период повышаются при правильной организации выпаса: круглосуточной пастьбе, подкормке скота травой и концентратами, чередовании настбищных участков, своевременном поении животных. Если колхозные пастухи будут соблюдать все эти требования, можно не сомневаться, что колхозы справятся с выдвинутой партией задачей по увеличению производства продуктов животноводства.

Долг специалистов сельского хозяйства, правлений колхозов, сельских Советов—уделять повседневное внимание организации летнего выпаса скота. Нужно окружить пастухов заботой, обеспечить их хорошей обувью и верхней одеждой, своевременно выдавать дополнительную оплату за надои молока.

Выше темпы заготовки кормов

Соревнование колхозов района по надою молока

Колхозы	Надоено молока на фуражн. корову с 1 января 1957 г. по 10 августа 1957 г. (в литрах)	В том числе с 5-го по 10 августа
По сельхозартелям		
Имени Калинина	592	33
«Новая жизнь»	501	25
По рыбартелям		
К-Еганская рыбартель	800	30
Имени Микояна	598	17
Имени Сталина	439	32,4
«Красное знамя»	360	24
«Красная звезда»	337	13
«Ударник 2-й пятилетки»	289	10

СВОДКА

о ходе заготовки кормов на 10 августа 1957 г.

Наименование колхозов	Заготовлено: Сена, тонн	Сена, в процентах к общему плану	Силоса, тонн
Имени Микояна	170	27,2	80
Имени Калинина	1200	24,5	70
«Красное знамя»	250	23,4	10
«Новая жизнь»	1239	19,8	108
«Ударник 2-й пятилетки»	38	14,3	—
«Красная звезда»	50	10,7	25
Имени Сталина	30	5,4	—
«Передовик»	4	11	—
К-Еганская арт.	10	8,5	—
«Комсомолец»	—	—	—
Имени Ворошилова	—	—	—
По району	2991	20,9	293

На заготовке кормов

Сельскохозяйственная бригада колхоза «Красная звезда» в составе 15 человек включилась в ударный месячник по заготовке кормов. Чтобы не терять времени на ходьбу домой и обратно, все члены бригады живут на полевом стане. Бригадир Чумин Матвей Николаевич хорошо организовал труд сенозаготовителей и добился слаженности в их работе. Благодаря этому, несмотря на ненастную погоду, в короткий срок бригада накосила свыше полутора тысяч центнеров травы, из них 500 центнеров застоговала.

Впереди соревнующихся на заготовке кормов идут метчик Сигильетов Николай Прохорович, ежедневно сметывающий по 100 центнеров сена, сеноносчик Прасин Алексей, систематически выкашивающий площадь свыше 3 гектаров, сборщик сена на конных граблях Чумин Александр Васильевич, обеспечивающий бесперебойную работу бригады на метке сена. Старательно трудится колхозница Чумина Анастасия и ряд других колхозников.

Сейчас все члены бригады работают на метке сена.

Стремясь создать для общественного животноводства достаточное количество сочных и грубых кормов на стойловый период, бригада использовала ненастные дни также для силосования и заготовила в августе 25 тонн силоса.

В последний день фестиваля

За две недели VI Всемирного фестиваля молодежи и студентов москвича привыкли, что на улицах всегда необычно многолюдно. Но день 11 августа превзошел все предыдущие. На Манежной площади, в сквере у Большого театра, возле исторического музея, на набережных Москвы-реки — всюду прощались с Москвой и москвичами их зарубежные друзья.

День выдался на редкость ясным и солнечным. Тысячи фоторепортеров - любителей стремились запечатлеть на память места, ставшие в дни фестиваля такими близкими многим из них. Всюду был оживленный обмен значками и сувенирами. Многие гости решили в последний раз побывать в театрах, музеях, на площадях. У подъезда Третьяковской галереи стояли автобусы с надписями: «Ливан», «Китай», «Венгрия», «Египет», «ФРГ», «Куба», «Бразилия».

Фестиваль закончился. Это был большой праздник всей молодежи земного шара.

VI Всемирный фестиваль молодежи и студентов



Москва. На снимке: (слева направо) участники фестиваля Гун Барги (Швеция), Эдрис Винсент (о. Гаити) и Жерн Беньон (Швеция) беседуют на площади Свердлова.

Фото В. Гаганова.

Фотохроника ТАСС

„Рабоче-крестьянский корреспондент"

С сентября текущего года начнет выходить ежемесячный журнал «Рабоче-крестьянский корреспондент», издаваемый «Правдой». Он выпускается тиражом в 100 тысяч экземпляров. Журнал предназначен для распространения среди рабселькоров. Стоимость номера—один рубль.

Районное отделение союзпечати проводит подписку на новый журнал.

Советы врача

Как уберечь детей от кори?

Корь—очень распространённая заразная детская болезнь. Многие считают, что корь—лёгкая болезнь, но это далеко не так. Корь—серьёзное заболевание, опасное тяжёлыми осложнениями, которые она вызывает. Чаще всего корь вызывает у детей воспаление лёгких и воспаление среднего уха.

Как же распространяется корь?

Достаточно здоровому ребёнку встретиться с больным на лестнице, в трамвае или побыть хотя бы короткое время в одной комнате с ним, как он заразится корью. Когда больной корью разговаривает, кашляет, чихает, мельчайшие капельки его слюны и слизи рассеиваются в воздухе вместе с возбудителями этой болезни, которые, попадая потом в организм здорового ребёнка, вызывают болезнь. Сам больной корью заразителен три—четыре дня до высыпания сыпи и ещё пять дней в период высыпавшейся сыпи. Через здоровых людей, соприкасавшихся с больным корью, болезнь не передаётся.

Как протекает заболевание корью?

Заразившись корью, ребёнок заболевает не сразу, а через некоторое время. Если ребёнок встретился с коревым больным, мать должна обратиться к врачу чтобы сделать прививку против кори. Болезнь начинается с повышения температуры, доходящей до 39 градусов, кашля, насморка. У ребёнка краснеют и слезятся глаза, припухают веки. Через три — пять дней появляются характерные для кори мелкие белые пятнышки на покрасневшей слизистой оболочке щек и губ, которые приобретают такой вид, как-будто её посыпали манной крупой. Вслед за этим появляется пятнистая сыпь, сначала за ушами, затем на лице, груди, спине, руках, ногах и ногах. Через 4—5 дней она бледнеет в той же последовательности, как появилась. Ребёнок при отсутствии осложнений быстро поправляется.

Часто родители боятся простудить ребенка, больного корью, и поэтому наглухо закрывают окна или затепляют комнату. Этого ни в коем случае нельзя делать. Ребёнку, больному корью, особенно необходим чистый, свежий воздух и солнечный свет, убивающий в воздухе микробов.

Больному корью необходимо давать сводную и молочную пищу, сливочное масло, сахар и фрукты.

При всяком внезапном заболевании ребёнка нужно обязательно вызвать врача на дом, ни в коем случае не выносить его из дома и не допускать к нему других детей.

Могущественное средство борьбы с корью—противокоревые прививки. Дети, которым своевременно сделана прививка против кори, не заболевают говсем или болеют очень легко. Прививки делаются детям, не болевшим корью, в возрасте от 3-х месяцев до 4-х лет включительно.

При появлении подозрения на это заболевание родители должны немедленно обратиться в больницу или поликлинический пункт. Это поможет своевременно выявить контактных (соприкасавшихся с больным) детей, произвести их прививки и уберечь детей от заболевания корью.

В. Живко.
санитарный врач Ларьякской больницы.

Правила вылова рыбы для личного потребления

Лов рыбы для личного потребления разрешается всем трудящимся повсеместно и во всякое время года за исключением запретных для рыболовства мест и времени следующими орудиями лова:

Ручными сачками и подсачными кругами диаметром в два метра с сеткой не менее 20 миллиметров.

Ручной удочкой, лов которой разрешается и в запретное время.

В водоёмах, не закреплённых за предприятиями рыбной промышленности, рыбоводными колхозами и другими организациями, лов рыбы для личного потребления, кроме того, разрешается:

Дорожками и зимними блеснами;

Сетями плавными и ставными длиною до 20 метров, но не более одной сети на лодку с размерами ячеи установленными настоящими правилами:

Бредешками без мотни длиною до 20 метров;

Фитилями, не более одного, с ячеей не менее 30 миллиметров и озерными жерлицами.

Лов рыбы для личного потребления в запорных водоёмах допускается только после облова их пользователями.

Рыбоводческим колхозам района разрешается лов рыбы для личного потребления членов колхозов на водоёмах, прилегающих к колхозам; всеми имеющимися в их распоряжении орудиями лова с соблюдением правил рыболовства.

Рыбаки и рабочие нашего района обязаны строго соблюдать правила рыболовства, тем самым укреплять сырьевую базу рыбной промышленности и содействовать успешному выполнению плана рыбодобычи.

Ю. Гайдышев.

Пребывание Партийно-Правительственной делегации Советского Союза в Германской Демократической Республике

Магдебург, 12 августа (ТАСС). Продолжая поездку по ГДР, члены советской Партийно-Правительственной делегации товарищи Н. С. Хрущёв, А. А. Громыко, В. В. Гришин, В. К. Сомчастный и Г. М. Пушкин вместе с товарищем А. Н. Мякишом продолжали ознакомление с новейшими достижениями промышленности и культуры Германской Демократической Республики.

Утром 10 августа участники правительственной делегации выехали из Лейпцига в город Магдебург. По пути они остановились в городе Дессау, где в честь гостей состоялся митинг. С речью выступил первый секретарь окружной организации СЕПГ округа Магдебург А. Посник и другие.

Прибыв в Магдебург, члены советской Партийно-Правительственной делегации побывали на машиностроительном заводе имени Эриста Тельмана. После осмотра предприятия П. С. Хрущев сердечно поблагодарил рабочих за братский радушный приём.

С завода имени Э. Тельмана советская делегация направилась на Центральную площадь города, где состоялся общегородской митинг трудящихся, организованный в честь советских гостей. На митинге выступили товарищи Н. С. Хрущев, В. Ульбрихт и другие. В заключение участники митинга с большим подъёмом спели песню рабочего класса «Смело, товарищи, в ногу».

Позже члены советской делегации совершили поездку в машинно-тракторную станцию Шнейдлинген и в сельскохозяйственный кооператив Хакоборн. Советские гости осмотрели МТС и беседовали с крестьянами трудового содружества Шнейдлинген.

Утро 11 августа члены делегации провели в народном имении Шванеберг. Вместе с советскими гостями в имение приехал товарищ В. Ульбрихт. В имении гостей приветливо встречали рабочие, служащие, их жены и дети. Товарищ Хрущев дружески беседовал с ними. После осмотра имения гостям преподнесли подарок—лошадь с жеребенком, племенных свеч и мешки с сортовым зерном, продукцией имения. Товарищ Хрущев от имени делегации сердечно поблагодарил раз хозяев имения на этот подарок.

* * *

Берлин, 12 августа (ТАСС). Группа членов Партийно-Правительственной делегации СССР во главе с товарищем А. Н. Мякишом продолжала ознакомление с достижениями промышленности и культуры Германской Демократической Республики. Всюду, где бы ни побывали советские гости, их встречал самый теплый, сердечный приём. 10 августа в первой половине дня члены делегации вместе с премьер-министром ГДР О. Гротеволем посетили судостроительную верфь «Варнов-Вернфе»—гордость немецких судостроителей.

Вечером в городе Ростоке на площади им. Эриста Тельмана состоялся многочисленный митинг в честь советской Партийно - Правительственной делегации, в честь немецко-советской дружбы. На митинге выступили А. Н. Мякоян и Отто Гротеволь.

11 августа утром члены делегации прибыли из Ростока в Берлин, где вместе с тов. О. Гротеволем осмотрели Берлинский телевизионный центр и работе Адлерсхоп. Затем в этом телецентре состоялась встреча членов советской делегации с представителями берлинской интеллигенции, на которой присутствовали видные деятели немецкой культуры и искусства. Во время встречи с краткими речами выступили Н. Бекер, А. Н. Мякоян, О. Гротеволь, Стефан Гейм.

Берлин 12 августа (спец. кор. ТАСС). Вчера во второй половине дня члены Партийно-Правительственной делегации Советского Союза т. С. Хрущёв, А. И. Микоян, А. А. Громыко, П. Н. Кумыкин, В. В. Спиридонов, В. В. Гришин, З. В. Мирошина, В. К. Сомчастный и Г. М. Пушкин, а также В. Ульбрихт, О. Гротеволь и другие присоединились к группе советских воинов, находящихся в Германской Демократической Республике. Гостей сопровождал главнокомандующий группой советских войск в Германии маршал Советского Союза А. А. Гречко.

На состоявшемся митинге А. А. Гречко тепло приветствовал от имени советских военнослужащих Партийно-Правительственную делегацию Советского Союза и руководящих деятелей ГДР.

На митинге выступили сердечно встреченные присутствующими товарищи Н. С. Хрущёв и В. Ульбрихт.

За редактора Д. НАЙДО.

К сведению охотников

Летне-осенняя охота на водоплавающую, болотную и боровую дичь на территории Ларьякского района разрешается с 25 августа 1957 года.

Райисполком.

СВОДКА

о ходе выполнения плана рыбодобычи на 10 августа

(в проц. к плану III квартала)

Наименование колхозов	проц. выпол.
По колхозам	
«Ударник 2-й пятилетки»	49,5
«Красное знамя»	49,2
Им. Сталина	46,2
«Красная звезда»	44,2
Им. Микояна	34,5
Им. Ворошилова	30,0
К-Еганская арт.	20,9
«Передовик»	16,0
«Комсомолец»	11,0
«Новая жизнь»	—
Им. Калинина	—
По рыбучасткам	
Ларьякский	44,2
Охтёрский	39,0
Корликовский	14,9
Н-Вартовский	—
Б-Тарховский	—
По району	43,5



Китайская Народная Республика. До освобождения страны докеры Шанхая жили в тяжелых условиях. Теперь их положение коренным образом изменилось. Портовые рабочие живут в хороших квартирах, для них установлена справедливая оплата труда. Если раньше 90 процентов докеров были неграмотны, то сейчас большинство портовых рабочих Шанхая посещает школу.

Изменились и условия труда в порту: здесь применяются различные погрузочно - разгрузочные машины и механизмы, которыми управляют бывшие китайские «кули».

На снимке: в Шанхайском порту.

Фото Чань Цзюань-мин. Агентство Синьхуа.

с. Ларьяк, типография Полиграфиздата Тюменского областного управления культуры Тираж 950 экз. Заказ 118

Пролетарии всех стран, соединяйтесь!

ЛЕНИНСКОЕ ЗНАМЯ

Орган Ларьякского райкома КПСС и райисполкома Совета депутатов трудящихся, Тюменской области

№ 66 (1217) ВОСКРЕСЕНЬЕ 18 АВГУСТА 1957 г. Цена 10 коп.

Почетный долг рыбаков и рыбачек, работников рыбной промышленности — удвоить темпы вылова рыбы, завершить в августе годовой план рыбодобычи и достойно встретить 40-летие Великого Октября.

Дадим Родине больше рыбы!

Удвоить темпы рыбодобычи — почетный долг рыбаков района

Рыбаки и рыбачка нашего района, вместе со всем советским народом всенародное соцсоревнование и честь знаменательной годовщины Великого Октября и идут навстречу 40-летнему юбилею советской власти с производственными победами. Многие колхозы района успешно справились с выполнением социалистических обязательств в первом полугодии и сейчас с каждым днем наращивают темпы рыбодобычи.

Ценную инициативу в деле достойной встречи великого праздника проявили рыбаки и рыбачки колхоза «Ударник второй пятилетки», взявшие на себя новое обязательство по завершению годового плана рыбодобычи в августе и сверхплановому вылову рыбы к 70-летию со дня рождения т. Сталина. Они обратились ко всем рыбакам и рыбачкам района с призывом последовать их примеру.

Этот почин поддержали производственники колхозов имени Ворошилова, Колех - Еганский рыбартели, имени Сталина, имени Микояна и других. Обсудив это обращение, они также взяли на себя обязательство по завершению годового плана рыбодобычи в августе и успешно выполняют их.

Замечательных трудовых побед на промысле рыбы добились рыбаки колхозов «Красное знамя» (председатель тов. Новосельцев), выполнившие августовское задание на 92 процента, имени Сталина (председатель тов. Иванов), которые довели выполнение плана в августе до 112,7 процента, а имени Микояна (председатель тов. Денисенков) — до 75,9 процента. Хорошо потрудились в августе и труженики рыбного промысла Б-Тарховского и Н-Вартовского гослова (бригадир Н. Панков и старший мастер тов. Малков), выполнившие месячное задание соответственно на 70—61 проц.

Однако отдельные колхозы района еще плохо развернули соревнование и не выполняют взятых социалистических обязательств. Так, колхоз «Комсомолец» (председатель тов. Хохлинин), не выполнив годового и июльского заданий, позорно тянется в хвосте и в августе, выловив 26 центнеров рыбы вместо 300 центнеров плановых. Такими же темпами ловит рыбу и бригада маслозавода соседнего колхоза «Передовик» (председатель тов. Бекленишев), которые из месяца в месяц не выполняют планов рыбодобычи.

На многих рыбоугодьях колхозов нет пор рыбаков не созданы нормальные бытовые условия. Ларьякский рыбкоп (председатель тов. Сахаров) по обеспечивает снабжения рыбаков рыбоугодья Роминно. Здесь нет ни магазина, ни продавца, не организованы и газированная торговля. Так же безответственно и снабжение рыбаков рыбугодья Оскыпно относится и Охтёрский рыбкоп (председатель тов. Бахрушев).

Не были и течение года у рыбаков этих рыбоугодий и медицинские работники, хотя люди там очень нуждаются в медицинской помощи.

Все ещё допускаются факты порчи и снижения сортности рыбы из-за неудовлетворительной организации приемки её от рыбаков рыбучастками. Б-Тарховский рыбучасток не обеспечил приемки рыбы в Пыльинском урье. Охтёрский рыбучасток—в Пыпинском и Большом урьях. Эти недостатки отрицательно сказываются на выполнении плана рыбодобычи.

Чтобы обеспечить выполнение взятых на себя повышенных обязательств по завершению годового плана до начала сентября, рыбаки района должны полностью использовать благоприятную в августе благоприятную промысловую обстановку и улучшить с уловистой энергией, ибо дело соревнования нельзя превращать в пустые разговоры. Его нужно организовать по принципу: взял обязательство — выполни его обязательно.

Правления колхозов, специалисты рыбхозяйств обязаны улучшить организацию труда рыбаков на промысле, добиться полного использования водного, запорного и комбинированного лова, облавливания мест наибольшего скопления рыбы в речках, урьях и протоках, доведения пратонения до десяти раз в день. Рыбучасткам следует обеспечить своевременную приемку у рыбаков всей выловленной ими рыбы непосредственно на зову.

Рыбкоопы района должны организовать бесперебойное снабжение рыбаков продовольственными и промышленными товарами на местах промысла, улучшить организацию разносной торговли.

Долг партийных организаций — еще шире развернуть социалистическое соревнование, звеньевые бригад за выполнение взятых обязательств и костобую встречу 40-летнего юбилея Великого Октября.

Передовики рыбодобычи

Рыбаки и рыбачки колхоза имени Сталина, обсудив обращение членов колхоза «Ударник второй пятилетки», взяли на себя обязательство выловить в августе 600 центнеров рыбы вместо 400 центнеров плановых.

Это обязательство успешно выполняют. Передовое звено этого колхоза, промышляющее рыбу на рыбоугодье Дабыз-Еган, в составе Василия, Осипа и Максима Хохлининых, во главе со звеньевым Аксинией Натуськиным, ежедневно выполняет задания на 125—130 и более проц.

Успешных результатов на лову добивается и звено Ивановой Ирины и Надежды Силантьевой и звеньевой Васильей Сигальстен. Это звено за первую декаду августа выполнило месячный план почти на 70 процентов.

Хорошие уловы дали в августе лучшие выборщики рыбы Оськине Сыесий и Кыкин. На 12 августа они выполнили месячные задания соответственно на 72—70 процентов.

Упорно борются за выполнение обязательств, взятых в честь 40-летия Великого Октября передовики рыбного промысла колхоза «Красное знамя» Леонид Черепанов и Владимир Ларионов, выполнившие августовское задание на 87—80 процентов.

СВОДКА

о ходе выполнения плана рыбодобычи на 15 августа

(в проц. к плану III квартала)

Наименование колхозов	проц. выпол.
По колхозам	
«Красное знамя»	67,7
Им. Сталина	53,3
Им. Микояна	51,5
«Ударник 2-й пятилетки»	50,0
«Красная звезда»	47,0
Им. Ворошилова	33,5
К-Еганская арт.	23,0
«Передовик»	16,0
«Комсомолец»	11,0
«Новая жизнь»	—
Им. Калинина	—
По рыбучасткам	
Ларьякский	46,0
Охтёрский	44,0
Корликовский	14,9
Н-Вартовский	—
Б-Тарховский	—
По району	49,0

Сообщение о переговорах между делегациями Коммунистической партии Советского Союза и Социалистической единой партии Германии

В понедельник, 12 августа, в Берлине продолжались опять 7 августа переговоры между делегациями Коммунистической партии Советского Союза и Социалистической единой партии Германии.

В ходе переговоров, проходивших в атмосфере сердечной дружбы, были обсуждены вопросы дальнейшего сотрудничества КПСС и СЕПГ, актуальные проблемы международного рабочего движения, а также другие политические и экономические вопросы. Обмен мнениями показал полное единство взглядов обеих партий по всем обсуждавшимся вопросам.

(ТАСС).

Подписание совместного заявления о переговорах Партийно-Правительственной делегации Союза Советских Социалистических Республик с делегацией Социалистической единой партии Германии и правительства Германской Демократической Республики

12 августа в Берлине, в Центральном «Доме единства» в исключительно дружеской, сердечной обстановке было подписано совместное заявление о переговорах Партийно-Правительственной делегации Союза Советских Социалистических Республик и делегацией Социалистической единой партии Германии и Правительства Германской Демократической Республики. В ходе переговоров стороны констатировали, что они полностью совпадают по всем вопросам.

Совместное заявление подписали Первый Секретарь ЦК КПСС Н. С. Хрущев, заместитель Председателя Совета Министров Союза Советских Социалистических Республик А. Н. Микоян, Первый Секретарь Центрального Комитета Социалистической единой партии Германии В. Ульбрихт и Премьер-Министр Германской Демократической Республики О. Гротеволь. (ТАСС).

Переговоры между Партийно-Правительственными делегациями Советского Союза и Германской Демократической Республики

Во вторник, 13 августа, в Берлине и Центральном «Доме единства» были продолжены переговоры между Партийно-Правительственными делегациями Советского Союза и Германской Демократической Республики. В ходе переговоров было принято «Совместное заявление о переговорах Партийно-Правительственной делегации Союза Советских Социалистических Республик с делегацией Социалистической единой партии Германии и Правительства Германской Демократической Республики». В ходе переговоров проходили в обстановке сердечности и полного взаимопонимания. В ходе переговоров было выявлено полное единство взглядов по обсуждавшимся вопросам.

(ТАСС).



В Советском Союзе сооружается атомная электростанция мощностью 420 тысяч киловатт. Она будет иметь реакторы кипящего типа. Стоимость электроэнергии, вырабатываемой этой станцией, будет такой же что и на обычной электростанции. Предусмотрен целый комплекс мероприятий для обеспечения безопасности работы персонала атомной электростанции.

На снимке: проект атомной электростанции.

Создадим прочную кормовую базу

Соревнование колхозов района по надою молока

Колхозы	Надоено молока на фуражку коровy с 1 января 1957 г. по 15 августа 1957 г. (в литрах)	В том числе с 10-го по 15 августа
По сельсоветам		
Имени Калинина	634	32
«Новая жизнь»	519	18
По рабочпоям		
К-Етапская рыбартель	821	21
Имени Микояна	620	22
Имени Сталина	459	20
«Красная звезда»	383	22
«Ударник 2-й пятилетки»	371	13
«Ударник 2-й пятилетки»	322	10

СВОДКА

о ходе заготовки кормов на 15 августа 1957 г.

Наименование колхозов	Заготовлено сена		силоса
	тонн	в процентах к общему плану	тонн
Имени Ворошилова	8	40,0	2
Имени Микояна	220	35,5	90
«Комсомолец»	3	33	—
Имени Калинина	1517	31	70
«Красное знамя»	304	28,5	10
«Новая жизнь»	1573	25,1	108
«Ударник 2-й пятилетки»	60	22,6	—
К-Етапская арт.	25	21,3	—
«Красная звезда»	90	19,3	25
«Передовик»	6	11,4	—
Имени Сталина	52	9,9	—
По району	3858	26,9	305

Трудовые дела животноводов

Колхозники рыбартели имени Микояна, включившись в ударный месячник по завершению плана заготовки кормов, широко развернули соревнование на сенокосительных работах. По соседству с корковой базой или скота они ведут упорное соревнование колхозов района. На 15 августа бригада животноводов плана сенозаготовок на 25,5 процента и заложила силоса 4,5 тонны на корову.

Большую помощь колхозу в создании прочной кормовой базы для общественного скота оказывают общественницы деревни Б-Тархово. В один из выходных дней здесь был организован воскресник, на котором приняло более 20 человек рабочих и служащих учреждений и организаций деревни. Среди них учителя тт. Фильтова и Шапкова, работница клуба тов. Неупова, комсомольцы Л. Сигальетов, Ф. Астюмкина, У. Баргадаева и другие. Многие из этих товарищей систематически работают в бригаде по заготовке кормов.

Председатель колхоза тов. Мишпнов и счетовод тов. Ипполитов постоянно бывают в поле и принимают непосредственное участие в работе.



Иркутская область. Труженики сельского хозяйства Усольского района производят скашивание ржи на силос.

На снимке: комбайновая уборка ржи на силос на полях колхоза имени Кирова.

Фото М. Минсова

Фотохроника ТАСС.

Что дала Октябрьская революция крестьянам

Оглядываясь назад, вспоминая прошлое, начинаешь лучше понимать всю глубину изменений в жизни и быте крестьянства, которые произошли в результате победы Великой Октябрьской социалистической революции.

Как жилось крестьянам в царской России? Великий русский поэт-демократ Н. А. Некрасов писал о крестьянине:

Работаешь один,
А чуть работа кончена,
Глядишь, стоят три дольщика:
Бог, царь и господин!

Крестьянство испытывало двойной гнет: помещиков и капиталистов. В руках 30 тыс. крупных помещиков находилось 70 миллионов десятин земли, то есть столько же, сколько имели 10 миллионов крестьянских хозяйств. На каждых 100 крестьянских дворов 65 были безлошадными.

Придавленная хищнической эксплуатацией, русская деревня все более нищала и разорялась. Частым явлением в ней был массовый голод, уносивший сотни тысяч жизней людей. В 1908 году в одном из документов министерства внутренних дел отмечалось: «Угроза голодной смерти является ежегодно весьма возможной участью значительного числа земледельцев России».

Великая Октябрьская социалистическая революция, утвердившая диктатуру рабочего класса, сняла многомиллионные массы трудящегося крестьянства от разорения. Крестьяне получили от советской власти 150 миллионов десятин помещичьей, казенной и монастырской земли, освободились от непосильных арендных платежей помещикам и от расходов на покупку земли, которые составляли 700 миллионов рублей золотом ежегодно. Земля, ее недра стали государственной собственностью, всенародным достоянием.

В первые же годы Советской власти коренным образом изменилось положение бедняцкого крестьянства. В деревне происходил процесс уменьшения бедняцких хозяйств и увеличения середняцких; средней крестьянин становился центральной фигурой земледелия. Советское государство оказывало крестьянам значительную помощь кредитами, семенами, машинами.

И все же наше сельское хозяйство было отсталым. Большинство крестьянских хозяйств было маломощно и не могло обеспечить возрастание потребности в продовольствии для населения и сырье для промышленности. Мелкие единоличные хозяйства не могли применять передовую агротехнику и машины. Единственным выходом из положения была организация крупных высокопроизводительных хозяйств в деревне. Такими хозяйствами могли быть либо крупные капиталистические хозяйства, либо социалистические. Советская власть не могла пойти на то, чтобы возрождать капитализм в стране. Единственным путем, приемлемым для трудового крестьянства, был путь создания крупных социалистических хозяйств.

Ленинская программа строительства социализма предусматривала кооперирование сельского хозяйства на социалистических началах. Индустриализация страны создавала экономическую основу для коренной перестройки сельского хозяйства, для кооперирования мелких крестьянских хозяйств, которых в 1927 году насчитывалось около 25 миллионов.

Коммунистическая партия и Советское правительство оказали крестьянам огромную помощь в организации коллективных хозяйств. Среди крестьян была проведена большая разъяснительная работа. Рабочий класс послал в деревню многие тысячи своих лучших представителей, чтобы помочь крестьянам стать на путь социализма. В 1929 году основная масса крестьянства решительно и бесповоротно стала на колхозный путь. Кулачество было ликвидировано как класс.

В 1937 году коллективизация в нашей стране была завершена. Колхозами были объединены 93 процента всех крестьянских дворов. В этом году только колхозы давали стране товарного хлеба, то есть на 400 миллионов пудов больше, чем давало все сельское хозяйство в 1913 году.

Великая сила колхозного строя особенно проявилась в годы Отечественной войны. Несмотря на то, что важнейшие хлебные районы были оккупированы врагом, колхозы и совхозы бесперебойно снабжали фронт и тыл продовольствием, обеспечивали промышленность сырьем.

Война нанесла сельскому хозяйству колоссальный ущерб. Фашисты разорили и разграбили 98 тысяч колхозов, 1876 совхозов, 2890 машинно-тракторных станций. И все же сельское хозяйство было восстановлено в короткий срок. Тем самым колхозный строй еще раз продемонстрировал свою непреодолимую жизненную силу.

В результате проведения в жизнь ленинских заветов в нашей стране создано крупное механизированное сельское хозяйство. Отечественная промышленность дала труженикам деревни новейшие машины. Только в прошлом году деревня получила 248 тысяч тракторов (в 15-сильном исчислении), 114 тысяч грузовых автомобилей, 56 тысяч зерновых комбайнов. Уместно напомнить, что в 1916 году мощность механических двигателей составляла всего 0,8 процента энергетических мощностей сельского хозяйства, а в 1955 году эта цифра возросла до 93,8 процента.

Коммунистическая партия и Советское правительство делают все для того, чтобы сельское хозяйство неуклонно шло в гору. Благодаря организаторской работе по выполнению исторических решений сентябрьского (1953 г.) и январского (1955 г.) Пленумов ЦК КПСС и XX съезда партии достигнуты серьезные успехи в развитии ряда отраслей сельскохозяйственного производства. В прошлом году засыпано в государственные закрома хлеба на один миллиард пудов с лишним больше, чем в 1956 году. Это достигнуто в основном за счет освоения целинных и залежных земель.

Повышение государственных заготовительных и закупочных цен на сельскохозяйственные продукты стимулировали рост производства продукции земледелия и животноводства и привели к значительному повышению денежных доходов колхозов. По сравнению с 1955 годом они возросли примерно на 20 процентов. Колхозам теперь широко применяют эффективное денежное авансирование колхозников за выработанные ими трудодни.

Колхозный строй наголову ликвидировал нищету и деревенскую, создал условия для неуклонного роста материального и культурного уровня жизни крестьян. Так душевое потребление мяса и сала в семьях колхозников увеличилось по сравнению с довоенным временем на 54 процента, рыбы и рыбопродуктов — в два с лишним раза, сахара — в 3,6 раза. Сейчас все больше молодежи нашей страны входит у себя владелец пенсий-пенсионеров, опыту листков нетрудоспособности, очередных отпусков и отпусков по беременности.

Великим завоеванием крестьянства, как и всего советского народа, является огромный культурный рост трудящихся. Известно, что до Октябрьской революции около 40 процентов населения, главным образом крестьянского, было неграмотно. В СССР в результате глубокой культурной революции неграмотность ликвидирована. Повсеместно введено обязательное семилетнее обучение. В ближайшее время будет осуществлен переход к обязательному десятилетнему обучению. Книга, газета, журнал, кино, радио, а во многих случаях и телевидение стали обычным явлением в колхозной деревне, неузнаваемы условием быта крестьянства.

Конечно, у нас еще много нерешенных задач, немало есть еще недостатков. Но главное заключается в том, что государство нашо крепнет, а благосостояние трудящихся неуклонно повышается. Советское колхозное крестьянство знает это и не жалеет сил для того, чтобы в союзе с рабочим классом преумножать богатство и мощь любимой Родины, активно бороться за построение коммунизма в нашей стране.

К. Телетов.

Г. Ларьяк, типография Полиграфиздата Тюменского областного управления культуры Тираж 950 экз. Заказ 110

Пролетарии всех стран, соединяйтесь!

ЛЕНИНСКОЕ ЗНАМЯ

Орган Ларьякского райкома КПСС и районного Совета депутатов трудящихся, Тюменской области

№ 66 (1218) ЧЕТВЕРГ 22 АВГУСТА 1957 г. Цена 10 коп.

Труженики сельского хозяйства, работники предприятий и учреждений, работающие на колхозных лугах! Заготовляйте корма для общественного скота в любую погоду, полностью используйте сеноуборочную технику, добивайтесь выполнения и перевыполнения дневных заданий!

Решительно повысить темпы заготовки кормов

Прошлая работа о создании прочной кормовой базы для общественного животноводства, ряд колхозов по-прежнему имеют низкие темпы заготовки кормов и добились некоторых положительных результатов.

Впереди соревнующихся по созданию прочной кормовой базы для скота идет рыбартель имени Микояна (председатель тов. Анисимов). Мобилизовав на работу по заготовке сена и силоса всех колхозников и используя силы сельской общественности, колхоз заготовил на 20 августа 362 тонны сена и 90 тонн силоса, выполнив план по сенозаготовкам на 56,5 проц. и заложив силоса по 4,5 тонны на корову.

Усиливают заготовку кормов для скота сенозаготовители колхоза «Красная звезда» (бригадир колхозно-совхозной бригады тов. Чумин). Они выполнили план заготовки сена на 38,7 процента и заложили 25 тонн силоса.

Повысили темпы заготовки сена отдельные бригады колхоза имени Калинина, которые довели выполнение плана сеноза готовок до 43 процентов. Заканчивает сенозаготовительные работы рыбартель «Комсомолец». Однако эти показатели нельзя считать удовлетворительными, ибо в августе колхозы должны завершить заготовку кормов.

Итоги второй декады августа по заготовке кормов показывают, что многие колхозы работали в период ударного месячника работали без должного напряжения. Так, гельсоветам «Новая жизнь» (председатель тов. Сухунин) и имени Сталина (председатель тов. Сухунин) много, чтобы ускорить темпы заготовки кормов, в последние пятидневки занимались их, нашего опыта от сельскохозяйства имени Калинина.

Тысячи же нашими техниками ими заготовка кормов для общественного скота в колхозах имени Сталина, «Передовик». Лишь третью часть требуемых кормов заготовил колхоз «Ударник второй пятилетки». Худшими в этом отношении, партийные организации колхоза и специалисты сельского хозяйства не приняли решительных мер для развертывания темпов заготовок сочных и грубых кормов и первой сенокоса. В ряде колхозов сложилась весьма тревожное состояние в деле заготовки кормов, но их председатели тт. Сухунин, Иванов, Бокомышев, Мурашов проявляют полную безответственность и спокойствие и ничего не предпринимают по улучшению организации труда сенозаготовителей.

Наличие серьезных недостатков в организации работ на сенокосении и силосовании обязывает руководителей колхозов, секретарей партийных организаций, специалистов сельского хозяйства решительно улучшить руководство заготовкой кормов и организовать колхозников на высокопроизводительный труд.

Обязанность руководителей колхозов и специалистов сельского хозяйства — постоянно находиться на колхозных лугах, помогать бригадирам организовать труд колхозников.

Нужно помнить, что обеспечить сочную кормовую базу и оставшееся время до начала уборки урожая можно только при условии, если на заготовку кормов будут мобилизованы все колхозники, им в помощь привлечена общественность деревни, если они будут трудиться с должным напряжением и добиваться ежедневного выполнения норм выработки каждой бригадой, звеном, колхозником.

Долг партийных организаций — развернуть на полевых станах массово-политическую работу и социалистическое соревнование и добиться выполнения содобязательств, взятых в честь 40-летия Великого Октября.

СВОДКА

о ходе выполнения плана рыбодобычи на август 1957 г.

(в проц. к августовскому плану)

Наименование колхозов	Выполнение плана
По сельсоветам	
Им. Сталина	126,0
«Красное знамя»	102,0
Им. Микояна	91,0
Им. Калинина	70,0
«Красная звезда»	61,7
«Новая жизнь»	61,0
К-Етапская арт.	40,0
«Передовик»	40,0
Им. Ворошилова	36,0
«Комсомолец»	24,5
«Ударник 2-й пятилетки»	17,0
По рыбучасткам	
Октябрьский	93,0
Б-Тархозский	91,0
И-Вартовский	84,3
Ларьякский	41,3
Кормановский	36,0
По району	67,5

В честь 40-летия Великого Октября

Среди рыбодобывающих звеньев колхоза имени Микояна первенство в соревновании в честь сорокалетия советской власти занимает звено Кузьмы Тирхова. Отвечая на призывы тружеников районного промысла колхоза «Ударник второй пятилетки», это звено повысило темпы вылова рыбы из пятницы, с 5 по 10 августа, выловило рыбы 35 центнеров.

Не отстают в соревновании на выполнение производственных социалистических обязательств и звено Василия Ульянова. В июле оно добыло рыбы 6161 килограмм, в том числе 1677 килограммов выловили звеньевой тов. Ульянов. В августе рыбаки этого звена ещё больше стали наращивать темпы вылова рыбы. За четыре дня первой пятидневки они добыли свыше 20 центнеров рыбы вместо 13 центнеров плановых.

Хороших уловов добиваются и звенья Нестор и Дапка (звеньевые Нестор и Дапка Сигильтовы). Эти звенья по плану должны были в августе выловить 120 центнеров рыбы. Ими уже выполнено на 16 августа 73 центнера.

Обсуждая обращение членов рыбартели «Ударник второй пятилетки», рыбаки Пыльчикского участка взяли на себя дополнительные обязательства — выловить ко конца августа 150 центнеров рыбы вместо 47 установленных по плану. Взятое обязательство они успешно претворяют в жизнь, систематически перевыполняя дневные задания и каждый день.

В целом по колхозу месячное задание по добыче рыбы выполнено на 91,7 процента.

В. Мидони, Ф. Анчикимов, А. Мальков.

СВОДКА

о ходе заготовки кормов на 20 августа 1957 г.

Наименование колхозов	Заготовлено сена		силоса
	тонн	в процентах к общему плану	тонн
«Комсомолец»	9	88	—
Имени Микояна	362	56,6	90
Имени Калинина	2115	43,2	70
Имени Ворошилова	9	44,0	2
«Красное знамя»	180	38,7	25
«Красная звезда»	375	36,8	10
«Ударник 2-й пятилетки»	86	32,3	—
«Новая жизнь»	1960	31,8	126
«Передовик»	8	22,3	—
К-Етапская арт.	25	21,0	—
Имени Сталина	101	15,2	—
По району	5064	35,4	323

В Президиуме Верховного Совета РСФСР

Президиум Верховного Совета РСФСР рассмотрел вопрос об изменении существующего положения о сельском Совете депутатов трудящихся Российской Федерации.

За последнее время поступило много предложений и жалоб от областных, краевых исполкомов Советов депутатов трудящихся, Президиумов Верховных Советов автономных республик, сельских Советов, а также от граждан с просьбой изменить отдельные статьи и пункты положения.

Президиум Верховного Совета РСФСР одобрил изложенное положение, по которому значительно расширяются права и обязанности сельских Советов депутатов трудящихся в хозяйственной и культурной жизни сел. Так, им предоставлено право заслушивать доклады правлений колхозов о выполнении планов развития сельского хозяйства и хода весенне-полевой кампании, уборке урожая, заготовке кормов, жилищного и производственного строительства и т. д., и оказывать в выполнении этих работ всемерную помощь.

Сельский Совет теперь может заслушивать и доклады директоров совхозов, расположенных на территории сельсовета, о выполнении производственных планов. Расширяются права сельских Советов и в области местной промышленности. Они будут вести контроль за производственной деятельностью этих предприятий.

По новому положению сельский Совет должен стать организатором социалистического соревнования между колхозами, совхозами, бригадами, фермами; он обязан не только руководить деятельностью подведомственных предприятий и контролировать их, но и помогать в культурно-бытовом обслуживании населения, оказывать помощь в проведении агротехнической и зоотехнической учебы колхозников и рабочих совхозов.

Сельсовет обязан также организовать научно-просветительные доклады, лекции, беседы для трудящихся, сосредоточивать работу сельских групп членов общества по распространению политических и научных знаний. Он обязан обеспечивать выполнение законов о всеобщем обязательном семилетнем образовании, вести учёт детей школьного возраста, контролировать работу школ, школьных интернатов, детских домов, садов, содействовать организации трудового воспитания, политического обучения и подготовке учащихся к практической деятельности.

(ТАСС).

Открытие IV конгресса Всемирной федерации демократической молодёжи

16 августа в Киеве открылся IV конгресс Всемирной федерации демократической молодежи. Заседания конгресса проходят на территории выставки передового опыта в народном хозяйстве Украинской ССР.

В Киев приехало более 500 делегатов, наблюдателей и гостей из многих стран. Впервые в конгрессе участвуют 59 организаций, вступивших в федерацию демократической молодежи на период после III конгресса.

На конгрессе собралась молодежь из организаций с различными тенденциями и направлениями в молодежном движении. Присутствуют наблюдатели из ряда международных организаций.

С докладом «Молодежь, современный мир и задачи Всемирной федерации демократической молодежи» выступил президент Всемирной федерации демократической молодежи Бруно Бернини.

(ТАСС).



Новосибирск. Здесь начала работу вторая очередь Новосибирской фабрики сельскохозяйственных машин. Она будет выпускать ежегодно 10 тысяч комплектов узлов и деталей для тракторов Т-74. Сейчас на фабрике работает 1500 человек.

На снимке: сборщики Н. Ф. Ефимов и Н. Ф. Ефимов (справа) собирают коробку передач трактора Т-74.

Фото Г. Пискунова.

Фотохроника ТАСС.

Новосибирск. Здесь начала работу вторая очередь Новосибирской фабрики сельскохозяйственных машин. Она будет выпускать ежегодно 10 тысяч комплектов узлов и деталей для тракторов Т-74. Сейчас на фабрике работает 1500 человек.

На снимке: сборщики Н. Ф. Ефимов и Н. Ф. Ефимов (справа) собирают коробку передач трактора Т-74.

Фото Г. Пискунова.

Фотохроника ТАСС.

Новосибирск. Широко специальная фабрика снабжает своей продукцией многие края и области страны. В текущем году предприятие выпустит 150 тысяч комплектов узлами и других тяжелой. Коллектив фабрики, развернув соревнование в честь 40-й годовщины Великого Октября, стремится обеспечить нужды колхозов и совхозов в мерной продукции.

На снимке: пороховой контролер отдела технического контроля фабрики А. Б. Ефимова проверяет готовые хомуты.

Фото В. Лещинского.

Фотохроника ТАСС.

Больше внимания жилищному и культурно-бытовому строительству

Для Коммунистической партии и Советского правительства нет более высокой цели, чем забота о счастье и благе народа, об улучшении его жизни. Новым подтверждением этого является постановление ЦК КПСС и Совета Министров СССР от 31 июля о развитии жилищного строительства, в котором говорится, что в настоящее время дальнейшее развитие жилищного строительства является одной из важнейших задач всех партийных, советских, профсоюзных, хозяйственных организаций и всего советского народа и что план жилищного строительства на шестую пятилетку, установленный Директивами XX съезда КПСС, должен быть не только выполнен, но и перевыполнен.

Отдельные предприятия, организации и колхозы нашего района, включились в предолимпийское социалистическое соревнование, добиваются положительных результатов в деле жилищного, культурно-бытового строительства и капитального ремонта. Наиболее интенсивно развертывают строительство и капитальный ремонт жилых домов и производственных помещений в Ларьякском райрыбловпотребсоюзе председатель тов. Петрушкин), где из 319 тысяч рублей, отпущенных на строительство, освоено 250 тысяч рублей. Но необходимо сказать, что большинство объектов здесь находятся еще в стадии строительства и требуется ускорение темпов строительных работ.

Имеются некоторые успехи и в колхозном строительстве. Например, в колхозе «Красная звезда» (председатель тов. Сигилетов), построена кошара, промысловая избушка, баня, строится скотный двор. В рыбартели имени Молокова закончено строительство четырех жилых домов, звероферма, баня, двух промысловых избушек. В рыбартели «Комсомолец» построены жилой дом, баня, в колхозе имени Ворошилова—баня, звероферма, строится помещение для правления колхоза.

Положительные результаты имеются и в индивидуальном жилищном строительстве, где из 70 тысяч рублей запланированных освоено 64 тысячи рублей.

Однако в целом по району строительство жилых домов, культурно-бытовых помещений и капитальный ремонт идет еще неудовлетворительно. Так, Ларьякскому рыбучастку отпущено на капитальный ремонт жилых домов и производственных построек 55 тысяч рублей, освоено же им только три тысячи рублей.

Плохо идут работы по капитальному ремонту рыбопункта, на который израсходовано лишь 16 процентов планируемых средств.

Многое делается по ремонту и строительству жилых домов и производственных помещений в Ларьякской райкоторо связи (начальник тов. Питухин). Однако темпы строительства они нельзя считать удовлетворительными, так как из 235 тысяч рублей, отпущенных на строительство, израсходовано только около 100 тысяч рублей.

Еще хуже развертываются строительные и ремонтные работы в колхозах района. Особенно мало проявляется забота о бытовых нуждах колхозников в колхозах имени Калинина (председатель тов. Котлов), «Новая жизнь» (председатель тов. Сукушин). В этих укрепленных сельхозартелях до сих пор не начато строительство клубов, помещений для детских яслей и садов, не строятся животноводческие помещения, жилые дома для колхозников.

Не ремонтируются имеющиеся животноводческие помещения в колхозе «Красное знамя», хотя они пришли в негодность и в прошлом году принесли ущерб в развитии животноводства и звероводства колхоза.

Многие колхозники рыбартели имени Сталина живут в непригодных для жилья помещениях, но правление колхоза и его председатель тов. Иванов не развертывают строительства жилых домов.

Опыт отдельных предприятий и колхозов говорит о том, что в районе имеются возможности для досрочного выполнения плана жилищно-бытовых, культурных и прпизводственных объектов. Нужно только, чтоб руководители предприятий, учреждений и колхозов проявили настоящую заботу о людях и поручением им деле. Необходимо принять самые решительные меры к своевременной застройке новых и капитальному ремонту существующих жилых домов, культурно-бытовых и хозяйственных помещений.

Партийные, профсоюзные организации и сельские Советы должны еще шире развернуть соревнование за досрочное выполнение плана строительных работ и высокое качество строительства.

В. Маникова,
техник-строитель
исполком райсовета.

Соревнование колхозов района по надою молока

Колхозы	Надоено молока на фуражн. корову с 1 января 1957 г. по 20 августа 1957 г. (в литрах)	В том числе с 15-го по 20 августа
По сельхозартелям		
Имени Калинина	660	36
«Новая жизнь»	543	24
По рыбартелям		
К-Ленинская рыбартель	566	21
Имени Молокова	542	22
Имени Сталина	470	20
«Красная звезда»	409	17
«Красное знамя»	386	21
«Ударник 2-й пятидетки»	370	19

Завершают выполнение годового плана

В ответ на обращение членов колхоза «Ударник второй пятилетки» о завершении годового плана рыболовства в августе, рыбаки В-Тарховского гослова (бригадир т. Павлов) успешно темпы вылова рыбы и земели выполнение годового плана рыболовства к 20 августа на 95,2 процента.

Упорно борются за выполнение взятых социалистических обязательств в честь 40-й годовщины Великого Октября и рыбаки колхоза «Красное знамя» (бригадир тов. Иванов). Они перевыполнили августовское задание и направляют усилия на досрочное выполнение годового плана добычи рыбы.

Путешествие советских туристов вокруг Европы на теплоходе „Грузия" в 1957 г.



Греция. Афины. Советские туристы осматривают архитектурные памятники Акрополя.

Фото О. Кузьмина.
Фотохроника ТАСС.

Международное обозрение

Ключ к упрочению мира

14 августа в Москву возвратилась Партийно-Правительственная делегация СССР во главе с тов. Н. С. Хрущевым, находившаяся в течение 9 дней с дружественным визитом в Германской Демократической Республике (ГДР). Поездка нашей делегации по городам и селениям ГДР, результаты ее переговоров в Берлине с руководителями правительства республики и социалистической единой партии Германии, выражающей интересы и чаяния всего немецкого народа, имеют огромное международное значение. Они являются ярчайшим свидетельством нерушимой дружбы между народами нашей страны и 17-миллионным населением ГДР. А мир и дружба между советским и германским народами, как заявил Н. С. Хрущев на митинге трудящихся Москвы 14 августа, — «это ключ к упрочению мира и безопасности народов Европы, да и не только Европы».

Берлинские переговоры показали полное единство взглядов обеих стран по вопросам международного положения и международного рабочего движения, а также братских взаимоотношений между СССР и ГДР. В подписанном в заключение переговоров совместном заявлении подчеркивается, что основой внешней политики СССР и ГДР является борьба за укрепление мира в Европе и во всем мире, за дальнейшее укрепление единства социалистических стран, за проведение в жизнь принципа мирного сосуществования государств с различным общественным строем.

Советский Союз полностью поддержал позицию правительства ГДР по вопросу о восстановлении единства Германии. Путь к решению этой задачи пролегает через создание германской конфедерации, т. е. договорного союза двух существующих германских государств—Германской Демократической Республики и Федеративной Республики Германии — на основе соглашения между ними по главным вопросам, касающимся обеспечения мира и независимости Германии, устранения угрозы атомной войны.

Делегации СССР и ГДР заявили, что единство стран социализма—важнейшее условие мира и безопасности, надежная гарантия успешного развития этих стран. Имея в виду агрессивные намерения правящих кругов Западной Германии, делегации подчеркнули, что СССР и ГДР в соответствии с обязательствами по Варшавскому договору, участниками которого являются восемь социалистических государств Восточной Европы, дадут решительный отпор любым попыткам посягнуть на мирную жизнь и труд населения ГДР.

Во время берлинских переговоров были намечены мероприятия по дальнейшему развитию и углублению экономических и культурных отношений между СССР и ГДР, по укреплению братских связей между Коммунистической партией Советского Союза и Единой социалистической партией Германии.

Результаты переговоров, как заявил Н. С. Хрущев, полностью отвечают не только чаяниям и интересам народов СССР и ГДР, «но и интересам укрепления единства всех социалистических стран, укрепления мира во всем мире».

Западные державы не желают разоружения

Продолжающиеся в Лондоне уже 5 месяцев заседания подкомитета комиссии Организации Объединенных Наций по разоружению вновь показали, что западные державы не желают прекращать гонку вооружений и участвуют в работе подкомитета лишь с целью обмануть общественность, делая вид, что они якобы заинтересованы в разоружении. Особенно наглядно выявилось это в связи с обсуждением советского предложения о прекращении на 2—3 года испытаний атомного оружия.

Советское предложение, открывающее путь к дальнейшим мероприятиям в области разоружения и запрещения атомного оружия, встретило единодушное одобрение и поддержку сотен миллионов людей и передовой общественности во всем мире. Тем не менее западные державы, срывая запрещение атомных испытаний с другими вопросами разоружения, по которым существуют серьезные расхождения, затянули обсуждение советского предложения и не допустили соглашения по нему. В последнее время США позволили дополнительное промедление на пути к прекращению атомных испытаний и разрешению других вопросов разоружения: государственный секретарь США потребовал, чтобы все эти вопросы разрешались в зависимости от принятия американского предложения о зонах воздушной инспекции.

Представители США и поддерживающие их представители Англии, Франции и Канады в подкомитете по разоружению все больше осложняют разрешение вопросов разоружения. В то же время все западные державы усиливают гонку вооружений, США проводят новые атомные испытания, а Англия подготовляют их.

Упорное сопротивление западных империалистических кругов решению вопроса разоружения и их военные приготовления требуют от народов мира неустанной бдительности и сплочения сил в борьбе за предотвращение военной угрозы.

Н. Чигирь.

За редактора Д. НАЙДО.

с. Ларьяк, типография Полиграфиздата Тюменского областного управления культуры Тираж 980 экз. Заказ 120

Пролетарии всех стран, соединяйтесь!

ЛЕНИНСКОЕ ЗНАМЯ

Орган Ларьинского райкома КПСС и районного Совета депутатов трудящихся, Тюменской области

Год издания 10-й
№ 67 (1219)
ВОСКРЕСЕНЬЕ
25
АВГУСТА
1957 г.
Цена 10 коп.

Работники народного просвещения! Повышайте качество обучения детей, боритесь за политехнизацию школы! Воспитывайте молодое поколение в духе любви и преданности Советской родине, делу коммунизма!

Накануне нового учебного года в школах района

Через несколько дней в школах района, как и во всей нашей стране, начинается новый учебный год. Более тысячи детей приступят к занятиям в начальных, семилетних и средних школах. Наступающий учебный год должен стать годом упорной, напряженной работы всего учительского коллектива по выполнению больших и ответственных задач, поставленных XX съездом КПСС перед советской школой.

Итоги истекшего учебного года показали, что многие педагогические коллективы школ неплохо поработали и добились некоторых успехов в деле учебно-воспитательной работы. Так, успеваемость учащихся по району составила 90,4 процента, это на 10 процентов выше, чем в предыдущем учебном году. А такие начальные школы как С-Борская, Сосновская, Мегинская и Тарховская добились стопроцентного перевода учащихся.

Однако, как было вскрыто на проходившем на днях районном совещании учителей, организация учебно-воспитательной работы во многих школах поставлена неудовлетворительно. Основным недостатком в работе школ пока еще остается отрыв обучения от жизни, слабая подготовка учащихся к практической деятельности.

Несмотря на то, что успеваемость учащихся за 1956—1957 учебный год несколько повысилась, качество знаний все еще низкое, так как знания 72 процентов всех успевающих учащихся оценены баллом «3». Особенно большое количество учащихся имеют посредственные знания по таким предметам как русскому языку и математике. В школах района всего лишь 17 человек отличников. 92 ученика оставлены на осенние экзамены и не переведены в следующие классы. Ниже других школ дали успеваемость Колек-Еганская, Чехломейская, Былинская начальные и Б-Ларьинская семилетние школы.

Серьезным недостатком является и тот факт, что два человека в истекшем учебном году совершенно не были охвачены всеобучем, 11 учащихся отсеялись в течение учебного года, кроме того, были случаи исключения из школы. Такого положения ни в коем случае нельзя допустить в предстоящем новом учебном году.

В предстоящем учебном году перед школами и учителями района стоят большие задачи. Главной из них является всемерное улучшение учебно-воспитательной работы и повышение качества знаний учащихся. На основе укрепления связи учебы с производством надо по-настоящему готовить школьников к практической деятельности.

Важная роль в коммунистическом воспитании детей принадлежит комсомольским и пионерским организациям школ. К сожалению многие из них не уделяют должного внимания этому вопросу, а РК ВЛКСМ и районо крайне недостаточно оказывают практической помощи школьным комсомольским и пионерским организациям. Первичные партийные организации не всегда в достаточной мере интересуются работой школы. В новом учебном году эти серьезные недостатки должны быть устранены. Организацию учебно-воспитательной работы в школах необходимо поднять на высоту требований, предъявляемых практикой коммунистического строительства.

Учительство и учащиеся нашего района приступают к занятиям в более благоприятных условиях чем раньше. Все школы в основном готовы к приему детей, улучшилась материальная база интернатов и школ, школы пополнились новыми наглядными пособиями, укомплектованы соответствующими педагогическими кадрами. Все это даст возможность повысить уровень учебно-воспитательной работы и качество знаний учащихся.

Первого сентября широко распахнутся двери всех школ района и начнутся занятия.

Пожелаем учащимся и учителям больших успехов в новом учебном году.

В Президиуме Верховного Совета СССР

За достижение высокого уровня производства продуктов животноводства на 100 га сельскохозяйственных угодий и увеличение сдачи их государству в 1956 году и в первом полугодии 1957 года Президиум Верховного Совета СССР наградил орденами и медалями большую группу колхозников, работников МТС и совхозов, специалистов сельского хозяйства, работников партийных, советских и сельскохозяйственных органов Калининградской области. Всего награждено 925 человек.

(ТАСС).

Колхозному скоту — сытую зимовку

Поставив перед собой задачу — обеспечить колхозному животноводству сытую зимовку, члены выборгской имени Микояна дружно выходят на луга для заготовки кормов. Все они принимают активное участие в сенокошении и силосовании. Особенно хорошо организован труд колхозников в группе сенозаготовителей под руководством бригадира тов. Намруева. Эта группа в количестве 10 человек ежедневно перевыполняет дневные задания на заготовке кормов. Среди сенозаготовителей особенно старательно трудятся тт. Тайлашева, Еремина, Кусинова, Четленова, из числа рабочих и служащих, помогающих колхозу,—тт. Д. Козлов, Л. Сигильетов, Н. Ершов и другие.

Заготовка кормов в колхозе идет в любую погоду. Ненастные дни используются для закладки силоса. Всего сенозаготовители колхоза заложили 90 тонн силоса, из них 50 тонн—наземным способом.

К 15 августа в колхозе было заготовлено сена 240 тонн. На состоявшемся открытом партийном собрании колхозники взяли повышенное обязательство заготовить до 21 августа не менее 200 тонн сена. Рабочие и служащие предприятий и учреждений деревни, присутствующие на этом собрании, высказали свою готовность оказать колхозу активную помощь в создании прочной кормовой базы для скота.

Обязательства колхозников, а так же рабочих и служащих деревни успешно выполняются.

А. Исымов.

СВОДКА

о ходе выполнения плана рыбодобычи на 20 августа 1957 г.

(в проц. к плану, III квартала)

Наименование колхозов	проц. выпол.
По колхозам	
«Красное знамя»	72,2
Им. Микояна	60,0
Им. Сталина	57,9
«Ударник 2-й пятилетки»	51,0
«Красная звезда»	50,7
Им. Ворошилова	35,0
К-Еганская арт.	30,0
«Передовик»	20,6
«Комсомолец»	18,2
«Новая жизнь»	—
Им. Калинина	—
По рыбучасткам	
Охтеурский	50,0
Ларьинский	48,0
Корликовский	20,0
Н-Вартовский	—
Б-Тарховский	—
По району	54,0

По родной стране

Трехлетие первой в мире



Исполнилось три года со дня пуска первой в мире атомной электростанции, открывшей новую эру в истории технического прогресса. Вот уже в течение трех лет она дает промышленный ток в энергетическое кольцо страны.

Вокруг первенца атомной энергии вырос новый благоустроенный город Обнинск, раскинувший свои красивые прямые улицы среди вековых сосновых лесов Калужской области. Со всех концов страны и всего мира сюда приезжают тысячи экскурсантов, чтобы увидеть какими путями советские ученые, инженеры и рабочие наставили внутриядерную энергию служить на благо человека.

Три года работы станции показали надежность и безукоризненность всех её узлов, спроектированных советскими учеными и сделанных руками советских рабочих на отечественных заводах. Она становится теперь школой и лабораторией для строителей новых атомных энергетических гигантов, которые сооружают советские люди, выполняя директивы XX съезда Коммунистической партии. Для этих гигантов здесь готовятся кадры эксплуатационников, им высококвалифицированный коллектив станции охотно и предупредительно передает свой богатый опыт. Да и не только им. В Обнинске проходят подготовку специалисты ряда зарубежных стран, и в частности братского Китая.

На снимке: насосный узел атомной электростанции. Контроль за уровнями воды в компенсаторах регулируется автоматическими приборами.

Фото В. Савостьянова и М. Родькина.
Фотохроника ТАСС.

Алтайский сахар

На свекловичных полях Алтая зреет богатый урожай. В свеклосовхозах управления пищевой промышленности Алтайского совнархоза предполагают получить 250—300 центнеров свеклы с гектара.

Сахарные заводы края готовятся к приемке и переработке нового урожая. На предприятиях совнархоза заканчивается ремонт складских пунктов, организуются новые. Большие работы ведутся на Быстроистокском заводе. Здесь старое оборудование заменяется новым, что позволит на прежних площадях резко увеличить производство сахара.

Бийское предприятие переработку свеклы увеличит на две тысячи центнеров в сутки. На столько же возрастет производство на Алейском заводе.

Ценный вклад вносят рационализаторы. На Бийском сахарном заводе они сконструировали и установили свеклоразгрузочную машину, которая заменила пятьдесят рабочих.

Сахарные заводы Алтайского совнархоза в нынешнем году выпустят четыреста двадцать тысяч центнеров сахара — на 54 тысячи центнеров больше, чем в прошлом году.

(ТАСС).

Началась распашка нового миллиона гектаров целины

На днях на совещании партийно-хозяйственного актива работников сельского хозяйства Новосибирской области было принято решение — к 40-й годовщине Октября поднять миллион гектаров целины и залежи. 15 августа механизаторы Заобской МТС приступили к распашке новых массивов целины.

(ТАСС).

Успехи ростовских комбайностроителей

Комбайностроители завода «Ростсельмаш» соревнуются в честь 40-й годовщины Великого Октября. Замечательный пример в работе показывает коллектив участка старшего мастера Николая Ширяева. 16 августа здесь снято 166 комбайнов «РСМ-8»—на шесть машин больше задания.

(ТАСС).

Пропагандисты учатся

На днях в кабинете политического просвещения РК КПСС проходил районный семинар пропагандистов, лекторов и консультантов. Присутствующие на семинаре прослушали доклады: «Итоги учебного года в системе партийного просвещения и задачи пропагандистской работы в новом учебном году», «Прошлое и настоящее ваховских жителей-ханты». Кроме того, для слушателей семинара были прочитаны лекции: «КПСС — руководящая сила Советского народа в борьбе за построение коммунизма», «Ленинский принцип демократического централизма в управлении народным хозяйством», «Главная экономическая задача СССР на современном этапе», «Сорок лет Великой Октябрьской социалистической революции в СССР, ее внутреннее и международное значение» и другие.

По докладу секретаря РК КПСС тов. Кирилова об итогах учебного года в системе партийного просвещения и задачах пропагандистской работы в новом учебном году развернулись прения. В выступлениях пропагандисты поделились опытом своей работы. Товарищи Ильченко и Жилин говорили о том, что кроме обычных собеседований, на которых обсуждается материал предыдущих занятий путем развернутых ответов на вопросы, необходимо применять и такую форму работы, когда слушатели сами выбирают отдельные темы и выступают с докладами на собеседованиях. Эта форма изучения материала полезна тем, что повышает активность у членов кружка.

Тов. Жилин высказал также пожелание, чтобы работники отдела пропаганды чаще посещали занятия кружков, больше оказывали помощи пропагандистам.

Пропагандисты тт. Ситникова, Жильцова и Микунин отметили, что в нынешнем году партийные организации, отдел пропаганды РК КПСС и РК ВЛКСМ при комплектовании политкружков должны учесть образование и уровень развития слушателей. Однородный состав членов кружков создаст условия для интересной и нормальной работы и поможет сохранить контингент кружков до конца года.

Улучшить кормление и содержание забойного молодняка лисиц

Звероводство является высокодоходной отраслью колхозного производства. Ежегодно оно увеличивается в каждом колхозе района.

Там, где развитию клеточного звероводства уделяется должное внимание, где правильно организован уход и содержание, получают высокие доходы. Так, в рыбартели «Красное знамя» в прошлом году доход от звероводства составил 41,2 процента к общему доходу колхоза, в сельхозартели «Новая жизнь» — 39 проц. Однако отдельные колхозы, такие как им. Ворошилова, им. Ленина пока что от своих звероферм дохода не получают.

Необходимо в каждом колхозе уделить серьезное внимание уходу и содержанию молодняка лисиц. Повсеместно нужно кормить зверей такими витаминными кормами как молодой крапивой, лебедой, щавелем, пшеничем, молодым пыреем, листьями тала, рябины, шиповника, смородины, молодой березы, которые благоприятно влияют на организм зверей и в то же время снижают себестоимость шкурок.

В осеннее время хорошим витаминным кормом является ботва овощей и ягоды. На зимнее время нужно заготовить необходимое количество крапивы и хранить ее в сушеном виде. Хорошим источником витаминов в зимне-весенний период может служить хвоя кедры, ела, сосны, пихты. Забойному молодняку в этот период нужно больше давать дрожжированных кормов. Кроме того, на это время звери должны быть полностью обеспечены мясорыбными кормами.

К сожалению многие зверофермы нашего района на зимне весенний период не имеют таких кормов в резерве, а витаминные корма на некоторые звероформы вообще не поступают, несмотря на то, что на это есть полная возможность в каждом колхозе.

Сейчас на звероферме наступает период летней бонитировки серебристо-черных лисиц и одновременно предварительное комплектование производственного стада. Для лучшего формирования меха необходимо на всех звероферме организовать прочесывание лисиц, установить рационы кормления зверей забойной группы. А там, где имеются слабые звери, необходимо усилить их кормление. Нужно организовать затемненные клетки, чтобы не допустить побурения меха; при затенении клеток мех созревает на 25 дней раньше, чем при обычном созревании.

Для успешного выполнения мероприятий по увеличению делового выхода щенят и улучшению меховых качеств серебристо-черных лисиц необходимо, чтобы правления колхозов, сельские Советы больше уделяли внимания развитию звероводства в каждом колхозе и взяли эту отрасль колхозного производства под свой контроль.

Долг всех работников звероферм — всемерно бороться за повышение качества продукции клеточного звероводства.

Ф. Прокурякина.

В Комиссии законодательных предположений Верховного Совета РСФСР

Учитывая многочисленные пожелания граждан и предложения общественных организаций о необходимости усиления борьбы с антиобщественными, паразитическими элементами, Комиссия законодательных предположений Верховного Совета РСФСР разработала проект Закона «Об усилении борьбы с антиобщественными, паразитическими элементами» и приняла решение внести его на рассмотрение очередной сессии Верховного Совета РСФСР. Ниже публикуется указанный проект закона для обсуждения.

ПРОЕКТ КОМИССИИ ЗАКОНОДАТЕЛЬНЫХ ПРЕДПОЛОЖЕНИЙ ВЕРХОВНОГО СОВЕТА РСФСР

ЗАКОН

Об усилении борьбы с антиобщественными, паразитическими элементами

В результате победы Великой Октябрьской социалистической революции трудящиеся нашей страны под руководством Коммунистической партии построили новое социалистическое общество, в котором уничтожена эксплуатация человека человеком, ликвидирована социальная основа для паразитического существования одних на счет труда других. В нашей стране нет безработицы, которая является бичом трудящихся в капиталистических странах, нет нищеты и голода.

Каждому гражданину СССР обеспечена возможность получить образование и приобрести профессию, соответствующую его стремлениям и способностям. Миллионы юношей и девушек учатся в высших и средних учебных заведениях, школах фабрично-заводского обучения и ремесленных училищах, в стране развертывается политехническое обучение, создается широкая сеть школ-интернатов.

Основным источником могущества Советского государства и неуклонного роста благосостояния народных масс является труд. В Советском Союзе созданы реальные гарантии осуществления права на труд для всех граждан. Гарантируя это право, Конституция СССР вместе с тем провозглашает, что труд является обязанностью и делом чести каждого способного к труду гражданина по принципу: «Кто не работает, тот не ест».

Советские граждане, мужчины и женщины с вооружением трудятся на заводах, фабриках, в шахтах, на транспорте, на стройках, в колхозах, совхозах, МТС, в учреждениях, либо выполняют общественно-полезную работу в семье.

Однако в трудолюбивой советской семье есть еще люди, которые ведут антиобщественный, паразитический образ жизни. Такие люди либо для видимости устраиваются на работу, а фактически живут на нетрудовые доходы и обогащаются за счет трудящихся, либо, являясь трудоспособными, не выполняют никакой полезной работы ни в обществе, ни в семье, занимаются бродяжничеством, попрошайничеством и нередко совершают преступления.

В советском обществе, где ликвидирована социальная основа для паразитического существования, не должно быть тунеядцев и бездельников. Лица, ведущие антиобщественный, паразитический образ жизни, злостно уклоняющиеся от общественно-полезного труда, встречают осуждение со стороны всего советского общества.

Признавая, что паразитический образ жизни несовместим с принципами социализма и учитывая многочисленные предложения и пожелания граждан и общественных организаций о необходимости усиления борьбы с антиобщественными, паразитическими элементами как мерами общественного воздействия, так и мерами государственного принуждения, Верховный Совет Российской Советской Федеративной Социалистической Республики постановляет:

Статья 1. Установить, что к совершеннолетним трудоспособным гражданам, ведущим антиобщественный, паразитический образ жизни, злостно уклоняющимся от общественно-полезного труда, а также живущим на нетрудовые доходы, могут применяться меры общественного воздействия вместо ссылки по общественному приговору на срок от двух до пяти лет с обязательным привлечением к трудовой деятельности по месту ссылки.

Общественный приговор о ссылке выносится общим собранием граждан, созываемый в городах и поселках городского типа уличным комитетом или комиссией содействия общественному порядку при домоуправлении, а в сельской местности — сельским Советом депутатов трудящихся.

При вынесении общественного приговора о выселении необходимо присутствие на общем собрании: в городах и поселках городского типа — большинства совершеннолетних граждан, проживающих на территории соответствующего уличного комитета, домоуправления или отдельного дома с количеством проживающих в нем не менее 100 человек совершеннолетних, а в сельской местности — большинства совершеннолетних граждан села (деревни). Общественный приговор о выселении принимается открытым голосованием, простым большинством участников собрания. Собрание граждан, учитывая личность нарушителя, его чистосердечное раскаяние и твердое обещание исправиться, может ограничиться предупреждением с установлением испытательного срока, в течение которого нарушитель должен исправить свое поведение.

Статья 2. Вынесенный общим собранием граждан общественный приговор о ссылке представляется на утверждение соответствующему исполнительному комитету районного или городского Совета депутатов трудящихся, который в трехдневный срок проверяет его правильность и обоснованность.

Общественный приговор о ссылке вступает в силу с момента его утверждения и подлежит немедленному исполнению.

Самовольное оставление места ссылки влечет уголовную ответственность в соответствии с действующим законодательством.

Статья 3. Меры общественного воздействия, предусмотренные статьей первой настоящего Закона, не могут применяться к лицам совершившим деяние, которое по действующему уголовному законодательству СССР и РСФСР влечет более суровое наказание.

При наличии данных, указывающих на совершение лицами, ведущими паразитический образ жизни, уголовно-наказуемых деяний, органы прокуратуры и милиции должны производить тщательное расследование, обеспечивая раскрытие всех преступлений, являющихся источником паразитического существования.

Статья 4. Установить, что совершеннолетние граждане, занимающиеся бродяжничеством или попрошайничеством, подлежат по приговору народного суда ссылке на срок от двух до пяти лет с обязательным привлечением к трудовой деятельности по месту ссылки.

Статья 5. Установить, что лица, не способные или ограниченно способные к труду, злостно уклоняющиеся от помещения в дома инвалидов и занимающиеся попрошайничеством и бродяжничеством, подлежат в обязательном порядке по решению исполнительных комитетов местных Советов депутатов трудящихся направлению в дома инвалидов закрытого типа.

Возложить на Совет Министров РСФСР разработку и осуществление мероприятий по предупреждению и ликвидации попрошайничества и бродяжничества со стороны нетрудоспособных граждан и определению их в дома инвалидов.

За редактора Д. НАЙДО.

с. Ларьяк, типография Полиграфиздата Тюменского областного управления культуры Тираж 950 экз. Заказ 121

Пролетарии всех стран, соединяйтесь!

ЛЕНИНСКОЕ ЗНАМЯ

Орган Ларьинского райкома КПСС и райисполкома Совета депутатов трудящихся, Тюменской области

Год издания 10-й

№ 83 (1229)

ЧЕТВЕРГ 29 АВГУСТА 1957 г.

Цена 10 коп.

Государственная ордена Ленина БИБЛИОТЕКА СССР имени

Главной задачей профсоюзных организаций района является сейчас усиление воспитательной работы среди трудящихся, мобилизация их на борьбу за повышение производительности труда, за снижение себестоимости продукции, за досрочное выполнение планов 1957 года и достойную встречу 40-летия Великого Октября.

Работу профсоюзных организаций — на уровень новых задач

Трудящиеся нашей страны отметили славное пятидесятилетие со времени образования профессиональных союзов в СССР. По всех этапах социалистического строительства профсоюзы проводили в жизнь политику Коммунистической партии, направленную на усиление могущества нашей страны, на неуклонный подъем экономики, материального благосостояния и культурного уровня народа.

Профсоюзы — самая массовая организация рабочего класса советской страны. Они объединяют в своих рядах более 47 миллионов рабочих и служащих, ведут разностороннюю организаторскую и воспитательную работу, мобилизуя трудящихся на выполнение задач коммунистического строительства, идут в первых рядах борцов за дело мира.

В нашем районе 6 профессиональных союзов, которые объединяют 33 месткома и профсоюзные группы и насчитывают в своих рядах свыше 1300 членов. Профсоюзные организации оказывают серьезное влияние на решение хозяйственно-политических задач, стоящих перед районом. Заслуживает внимания постановка работы райкома союза медсантруд (председатель тов. Батурина), союза работников лесной промышленности (председатель тов. Перфильев) и других. Эти профсоюзные организации всю свою работу строят в тесной связи с задачами, стоящими перед их предприятиями и учреждениями, в тесной связи с первичными партийными организациями и администрацией.

Однако в отдельных профсоюзных организациях района уровень профсоюзной работы отстает от задач, которые ставит Коммунистическая партия. Некоторые профсоюзные организации работают безынициативно, не оказывают должного влияния на выполнение государственных планов, не проявляют творческого огонька, остроты, принципиальности в постановке коренных жизненных вопросов. К числу таких можно отнести работу фабрично-заводского комитета Н-Вартовского рыбзавода (председатель тов. Вергунова). Фабрично-заводской комитет стоит в стороне от выполнения плана рыбодобычи, обработки рыбы, не ведет борьбы за снижение себестоимости выпускаемой продукции, за создание нормальных жилищно-бытовых условий рабочих, неудовлетворительно руководит групповыми комитетами рыбучастков. Серьезные недостатки имеют место в работе союзов работников потребкооперации (председатель тов. Коханов), райкома союза работников государственных учреждений (председатель тов. Першина).

В настоящее время в районе развернулась большая работа среди профессиональных союзов за достойную встречу 40-й годовщины Великого Октября. Главной задачей в эти дни является — мобилизация трудящихся на досрочное выполнение государственных планов, борьба за повышение производительности труда, организация социалистического соревнования.

Громадное значение приобретает сейчас воспитательная и культурно-массовая работа, которая должна быть направлена на воспитание трудящихся в духе советского патриотизма, сознательного коммунистического отношения к труду и общественной собственности.

Сейчас в печати опубликован проект Закона Комиссии законодательных предположений Верховного Совета РСФСР «Об усилении борьбы с антиобщественными, паразитическими элементами». Задача профсоюзных организаций состоит в том, чтобы среди трудящихся повести широкую массово-разъяснительную работу, повсеместно провести профсоюзные собрания, на которых обсудить проект этого Закона и повести решительную борьбу за укрепление трудовой дисциплины.

Профсоюзные организации смогут успешно справиться с выполнением стоящих перед ними задач при том условии, если они будут повседневно повышать авторитет и боеспособность своих организаций, развивать критику и самокритику, строить свою работу на основе творческой инициативы масс, направляя их на выполнение задач, поставленных XX съездом КПСС.

Брошюра с текстом постановления ЦК КПСС и Совета Министров СССР

Государственное издательство политической литературы выпустило в свет брошюру с текстом постановления Центрального Комитета КПСС и Совета Министров СССР «О развитии жилищного строительства в СССР», принятого 31 июля 1957 года.

Брошюра издана массовым тиражом.

(ТАСС).

В райкоме КПСС и райисполкоме

О мерах по досрочному выполнению годового плана рыбодобычи колхозами района

Бюро РК КПСС и исполком районного Совета депутатов трудящихся считают, что результаты работы ряда колхозов и благоприятно сложившаяся промысловая обстановка показывают, что имеется возможность годовой план рыбодобычи по району выполнить не к 40-й годовщине Великого Октября, как было взято обязательство, а к 10 октября 1957 года — в дню открытия IX районной партийной конференции.

Облов водоёмов в Б-Тарховском, Охтеурском и других сельских Советах дает рыбы в полтора—два раза больше по сравнению с прошлым годом. Так, четыре рыбака в Н-Пылинской речке рыбартели имени Микояна за декаду выловили 78 центнеров рыбы, бригада рыбартели «Красная звезда» в количестве 6 рыбаков в рыбоугодье Б-Панаса за сутки вылавливает по 15—17 центнеров язя, четыре человека в Б-Урье колхоза имени Сталина добывают по 10—12 центнеров ежедневно.

Бюро РК КПСС и райисполком отметили, что несмотря на благоприятную обстановку, ряд колхозов как К-Еганский, «Передовик», «Ударник 2-й пятилетки» и другие не используют имеющихся возможностей, не выставляют на лов планового количества рыбаков, не создают им нормальных культурно-бытовых условий.

Н-Вартовский рыбзавод (директор тов. Хованнов) плохо организует приемку рыбы на местах лова, тем самым сдерживает лов рыбы и выполнение плана рыбодобычи районом. Имеющийся рыбоприемный флот используется также неудовлетворительно.

Указанные недостатки, тормозящие досрочному выполнению годового плана рыбодобычи, имеют место потому, что первичные партийные организации, сельские Советы не требуют от правлений колхозов, рыбучастков, торгующих организаций выставления планового количества рыбаков, бесперебойной приемки рыбы, организации торговли на местах лова, а также примирились с плохим состоянием партийно-политической и культурно-массовой работы среди промысловиков.

Бюро РК КПСС и исполком райсовета установили план-задание по вылову рыбы на период с 1 сентября по 10 октября в количестве 4375 центнеров.

Бюро РК КПСС и райисполком обязали директора рыбзавода тов. Хованнова, уполномоченного группы управления по делам рыболовецких колхозов тов. Исупова, правления колхозов и сельские Советы:

а) в трехдневный срок довести задания по вылову рыбы до каждого рыбака и установить повседневный контроль за его выполнением;

б) в двухдневный срок выставить на лов такое количество рыбаков, которое обеспечило бы выполнение установленного задания, снабдив их всеми необходимыми орудиями лова, запретив кому бы то ни было отвлекать рыбаков на другие работы;

в) организовать чёткую работу строго по графику рыбоприемного флота с максимальным приближением приемки рыбы к местам лова. Для быстрейшей доставки рыбы к приемным пунктам привлекать самоходный флот других организаций;

г) не допускать ни одного случая задержки или срыва приемки рыбы от рыбаков. За каждый случай срыва приемки и невыполнения рейсового плана, приказа и задержки обработки судов строго взыскивать с виновных.

Обязать секретарей первичных партийных организаций повысить требовательность к правлениям колхозов, начальникам рыбучастков, работникам медицины, торговли и культуры и установить строгий контроль в деле организации интенсивного лова рыбы и бесперебойной приемки на местах лова, быстрейшей обработки и отгрузки, в деле улучшения торговли на местах, культурного и медицинского обслуживания рыбаков.

Добиться авангардной роли коммунистов и комсомольцев в борьбе за выполнение годового плана рыбодобычи к 10 октября — дню открытия IX районной партийной конференции.

ПЛАН-ЗАДАНИЕ по вылову рыбы на период с 1 сентября по 10 октября 1957 года

КОЛХОЗЫ	Задание всего	Сентябрь							10 дней октября		
		Всего	по пятидневкам						Всего	по пятидн.	
			1	2	3	4	5	6		1	2
«Красное знамя»	345	300	50	50	50	50	50	50	45	25	20
Имени Микояна	400	340	60	60	60	60	50	50	60	40	20
Имени Сталина	530	400	60	60	70	70	76	70	130	70	60
К-Еганская артель	110	90	15	15	15	15	15	15	20	10	10
«Красная звезда»	655	540	90	90	90	90	90	90	115	70	45
Ударник 2-й пятил.	325	310	55	51	51	51	51	51	15	10	5
Имени Ворошилова	150	135	30	30	20	10	18	18	15	10	5
«Передовик»	1000	900	200	200	200	200	50	50	100	50	50
«Комсомолец»	450	400	70	70	65	65	65	65	50	25	25
«Новая жизнь»	185	100	17	17	17	17	16	16	85	45	40
Имени Калинина	85	60	10	10	10	10	10	10	25	15	10
Гослов	140	100	17	17	17	17	16	16	40	20	20
Всего на району	4375	3675	674	670	665	664	501	501	700	390	310

Выполнить годовой план к 20 сентября

Рыболовецкая бригада рыбартели «Передовик» (бригадир тов. Прасин) успешно ведет лов рыбы в вершине реки Вада и ежедневно сдает на приемный пункт по 12—15 цент. первосортной рыбы.

Обсудив обращение рыбаков рыбартели «Ударник 2-й пятилетки» о досрочном выполнении годового плана рыбодобычи, бригада тов. Прасина взяла на себя обязательство до 20 сентября выловить и сдать государству 690 центн. рыбы, завершить выполнение годового плана и вызвала на соревнование рыболовецкую бригаду т. Хохлянина.

И. Зайцев.

С собрания профсоюзного актива

На днях состоялось районное собрание профсоюзного актива, на котором был заслушан и обсужден доклад секретаря РК КПСС тов. Кирпова о пятидесятилетии профессиональных союзов СССР и задачах профсоюзных организаций района.

Отметив историческую роль, которую сыграли профсоюзы в деле мобилизации трудящихся страны на борьбу за советскую власть, а после ее завоевания—на выполнение задач коммунистического строительства, докладчик и выступающие заострили внимание присутствующих на недостатках в работе профсоюзных организаций нашего района.

Выступающий тов. Нуминов отметил, что на всех этапах социалистического строительства профсоюзы честно выполняли задачи, выдвинутые коммунистической партией и Советским правительством. Сейчас партия поставила перед советским народом задачу—создать в стране изобилие продуктов животноводства, которого у нас еще не хватает для того, чтобы одержать в соревновании с Соединенными Штатами Америки экономическую победу. Эта задача не может быть решена самотеком, бороться за ее выполнение должны все трудящиеся района.

Однако профсоюзные организации неудовлетворительно выполняют эту установку партии и не мобилизуют членов профсоюза на оказание помощи колхозам в заготовке кормов для общественного скота. Этот недостаток в работе должен быть немедленно устранен. Профсоюзные организации обязаны оказать активную помощь колхозам в деле создания прочной кормовой базы для скота.

Тов. Искипов в своем выступлении критиковал профсоюзные организации РГУ и потребкооперации, которые не руководят низовыми профсоюзными организациями, не оказывают им никакой помощи в работе.

Не занимаются по-настоящему многие профсоюзные организации вопросами повышения производительности труда, снижения себестоимости продукции, социалистического соревнования, работой стенных газет.

Далее тов. Искипов отметил, что отдельные руководители предприятий и учреждений недооценивают профсоюзной работы и не поддерживают профсоюзные организации в проводимых ими мероприятиях. Например, профком Б-Тарховского рыбучастка выдвигает вопрос о том, чтобы администрация поставила бачок с питьевой водой для рабочих, организовала доску показателей, но начальник рыбучастка тов. Рязанов упорно не желает выполнять этих требований.

Тов. Коханов отметил, что профсоюзные организации мало ведут воспитательной работы среди членов профсоюза, вследствие чего среди работников и руководителей торговых предприятий наблюдаются случаи мелкого хулиганства и нарушения трудовой дисциплины. Так, член местного комитета райрыболовпотребсоюза тов. Воробейчиков за хулиганское поведение получил 10 суток ареста.

Выступающие в прениях товарищи говорили, что во многих местных комитетах района постановка профсоюзной работы не отвечает требованиям сегодняшнего дня. Они не обобщают передового опыта, не поощряют передовиков производства, мало ведут воспитательной работы с членами профсоюза. Доклады, беседы, социалистическое соревнование во многих организациях не проводятся.

В этом году район остался в большом долгу у государства по молокозакупу. Профсоюзные организации обязаны развернуть разъяснительную работу среди населения с тем, чтобы каждый владелец коровы сдал государству не менее 100 литров молока. Долг руководителей профсоюзных организаций и администраторов—задуматься сейчас над тем, каким образом помочь району в решении хозяйственно-политических задач и успешно встретить 40-ю годовщину Великого Октября.

Собрание профсоюзного актива приняло решение, направленное на улучшение профсоюзной работы.

СВОДКА

о ходе заготовки кормов на 25 августа 1957 г.

Наименование колхозов	Заготовлено		
	Сена		силоса
	тонн	В процентах к общему плану	тонн
«Комсомолец»	9	88	—
Имени Микояна	412	65,9	90
Имени Ворошилова	10	50,0	2
Имени Калинина	2287	46,7	96
«Красная звезда»	200	43,0	25
«Красное знамя»	450	42,3	10
«Ударник 2-й пятилетки»	111	42,0	—
«Новая жизнь»	2207	35,3	143
«Передовик»	10	29,1	—
К-Еганская арт.	35	29,0	—
Имени Сталина	110	19,8	—
По району	5841	41,3	366

СВОДКА

о ходе выполнения плана рыбодобычи на 25 августа 1957 г.

(в проц. к месячному плану)

Наименование колхозов	проц. выпол.
По колхозам	
Им. Сталина	142,0
«Красное знамя»	107,0
Им. Микояна	105,0
Им. Калинина	70,0
«Красная звезда»	69,7
«Новая жизнь»	66,0
К-Еганская арт.	52,0
«Передовик»	48,5
Им. Ворошилова	42,0
«Комсомолец»	32,0
«Ударник 2-й пятилетки»	25,3
По рыбучасткам	
Охтеурский	108,0
Б-Тарховский	105,0
Н-Вартовский	93,0
Ларьякский	49,0
Корликовский	44,0
По району	77,0

Взял обязательство—выполни его.

Члены рыбартели «Ударник второй пятилетки» в начале августа взяли на себя повышенное обязательство—завершить годовой план по добыче рыбы к 25 августа, дать сверх плана 200 центнеров рыбы и обратились к рыбакам и рыбачкам района с призывом последовать их примеру.

Многие рыбаки и рыбачки колхозов и гослова горячо откликнулись на этот призыв и, взяв на себя тоже повышенные обязательства, идут навстречу Великому Октябрю с высокими показателями по вылову рыбы.

Однако у самих инициаторов соцсоревнования, рыбаков колхоза «Ударник второй пятилетки», слова разошлись с делом. Взяв на себя соцобязательство, они позорно снизили темпы вылова рыбы и августовское задание выполнили лишь на 25 процентов.

Причина кроется прежде всего в том, что председатель колхоза тов. Мурашов пустил дело рыбодобычи на самотек. Он не направил катер для вывозки рыбы из Мохтик-Егана в Ромкино, вследствие чего рыбаки на расстоянии 70 км вынолили её на обласах, тратя больше времени на перевозку, чем на вылов рыбы.

Не содействовал выполнению взятых обязательств и Ларьякский рыбучасток. Он не только не организовал приемку рыбы в рыбоугодье Мохтик-Еган, но даже и Ромкино принимал её с большими перебоями.

За последнюю пятидневку рыбаки этого колхоза несколько повысили темпы вылова рыбы, сдав на приемный пункт 25 центнеров.

Перед правлением, партийной организацией и рыбаками колхоза стоит задача—принять все меры к тому, чтобы в ближайшие дня выполнить взятые на себя обязательства.

Происки колонизаторов на Ближнем и Среднем Востоке

В последние дни весь мир стал свидетелем новых преступных действий английских и американских империалистов на Ближнем и Среднем Востоке. Колонизаторы не останавливаются ни перед чем и попытках подавить растущее национально - освободительное движение в этом районе и снова надеть ярмо рабства на арабские народы, завоевавшие независимость.

В этих целях английские империалисты прибегли к прямым военным действиям в Омане—арабском княжестве, расположенном в юго-восточной части Аравийского полуострова. Против полумиллионного населения Омана, борющегося за право самостоятельно строить жизнь в стране, брошены авиационные, военно - морские и сухопутные силы Англии, снабженные современной военной техникой. Действия Англии в Омане, как указывается в заявлении ТАСС от 21 августа, являются подлинной колониальной войной. Но разбой английских колонизаторов не сломил воли народа Омана, преисполненного решимости отстоять свою независимость.

Продолжается английская агрессия против другого арабского государства — Йемена, расположенного на юге того же Аравийского полуострова. Стремясь расширить свое господство в этом районе, Англия подвергла воздушной бомбардировке населенные пункты Йемена, а английские войска предприняли ряд нападений на йеменскую территорию.

Усиливают колонизаторскую деятельность на Ближнем и Среднем Востоке Соединенные Штаты Америки. Здесь американская политика нашла свое выражение в так называемой «доктрине Эйзенхауэра», цель которой — подчинить арабские народы, освобождающиеся или освободившиеся от английского колониального гнёта, американскому империалистическому господству и завладеть основным национальным богатством арабских народов — нефтью. В начале нынешнего года правящие круги США пытались навязать «доктрину Эйзенхауэра» Египту и Сирии. Но им не удалось столкнуть эти страны с пути независимого развития. Теперь американская агентура плетет паутину заговоров, пытаясь взорвать Египет и Сирию изнутри. Особенно зловещий характер приняли американские происки в Сирии. Здесь под непосредственным руководством дипломатов и военного атташе США подготовлялся государственный переворот, направленный на обеспечение прихода к власти лиц, угодных американским капиталистам. Сирийская газета «Ан-Наср» отмечала, что подрывные действия США против независимой Сирии вызваны тем, что она «наотрез отказалась участвовать в «доктрине Эйзенхауэра» и в империалистических блоках, заявив о своей решимости проводить политику нейтралитета в мирного сосуществования».

Благодаря бдительности сирийских патриотов американский заговор ликвидирован. Сирийское правительство еще раз провозгласило, что оно не свернет с пути национальной независимости. Однако США, по выражению арабской печати продолжают «подлинную войну нервов» против Сирии, стремясь оклеветать её и воспрепятствовать развитию дружественных советско - сирийских отношений.

Не прекращаются американские подрывные действия и против Египта. До сих пор в США действует наложенный Вашингтоном арест (запрет) на египетские долларовые счета в банках. Американские правящие круги отказалось продавать Египту зерно и препятствуют сбыту на мировом рынке основного продукта египетского вывоза—хлопка.

Не менее характерна для отношений США к Ближневосточным странам активная поддержка, оказанная Соединенными Штатами английской агрессии против Омана. Государственный секретарь США Даллес открыто заявил, что «имеется тесное сотрудничество» между США и Англией в этом районе. Заявление Даллеса вновь напомнило о том, что хотя английские и американские магнаты нефти соперничают в эксплуатации ближневосточной нефти, они, тем не менее, выступают единым фронтом в вопросах борьбы против национально-освободительного движения арабских народов. Об этом же свидетельствует позиция США при рассмотрении в Совете Безопасности просьбы 11 арабских государств о том, чтобы Совет срочно обсудил вопрос об английской агрессии в Омане. При содействии в США западные державы не допустили даже включения этого вопроса в повестку дня Совета Безопасности.

Пытаясь отвлечь внимание общественности от своих преступлений на Ближнем и Среднем Востоке, империалистические круги опять вытащили на свет так называемый «венгерский вопрос». При этом американском и английском подстрекательстве 10 сентября созывается чрезвычайная сессия Генеральной Ассамблеи, которой будет представлен доклад так называемого «комитета пяти», являющийся клеветнической стряпней, составленной на основе злобных вымыслов врагов венгерского народа, укрывающихся за границей. Венгерское правительство заявило решительный протест против этого вопиющего вмешательства во внутренние дела страны.

В. Харьков.

Редактор Е. АРТЮХОВА.

с. Ларьяк, типография Полиграфиздата Тюменского областного управления культуры Тираж 950 экз. Заказ 122

СЕНТЯБРЬ

1
Государственная ордена Ленина БИБЛИОТЕКА СССР
Год выпуска 19-й

Пролетарии всех стран, соединяйтесь!

ЛЕНИНСКОЕ ЗНАМЯ

Орган Акъярского районного КПСС и районного Совета депутатов трудящихся, Татарской области

№ 99 (1221)
ВОСКРЕСЕНЬЕ
1
СЕНТЯБРЯ
1957 г.
Цена 10 коп.

Решением бюро РК КПСС с 1-го сентября объявлен ударный месячник в животноводстве.

Труженики района! Приложим все усилия к тому, чтобы в сентябре завершить заготовку кормов, подготовить животноводческие помещения к зиме, надоить в течение этого месяца не менее 200 литров молока на фуражную корову!

В сжатые сроки и без потерь убрать урожай

Наступила пора уборки урожая. Колхозы соседних районов нашего округа уже приступили к этой работе. В условиях нашего района помимо сельхозартелей почти все рыболовецкие колхозы занимаются посевом овса, а также выращиванием картофеля и овощей, поэтому сейчас все внимание руководителей колхозов, специалистов сельского хозяйства должно быть направлено на то, чтобы в сжатые сроки и без потерь убрать урожай.

Следует отметить, что в ряде колхозов особенно, в сельхозартелях «Новая жизнь» (председатель тов. Сухушин) и имени Калинина (председатель тов. Котович), не проявляется должной заботы и не принимаются меры в быстрейшему проведению уборочных работ. В этих колхозах до сих пор не завершены подготовительные работы: недостает ручного инвентаря, не изготовлены платформы к сенокосилкам, не подготовлены тока, не отремонтированы молотилки, веялки и сортировки.

Такое состояние с подготовкой к проведению уборки урожая объясняется тем, что правления колхозов и первичные партийные организации не чувствуют ответственности за проведение этой важной кампании. О неорганизованности и беспечности руководителей колхозов свидетельствует и такой факт, что тт. Сухушин и Котович до сих пор не выделили людей на уборку урожая и ждут, когда из района направят рабочих и служащих для проведения уборочных работ.

Бюро РК КПСС и исполком районного Совета депутатов трудящихся приняли постановление о проведении уборки урожая в колхозах района и утвердили график уборочных работ. В соответствии с этим графиком овес должен быть убран в срок до 10 сентября, причем в сельхозартелях косовицу и скирдование овса нужно закончить в 7—8 рабочих дней, а в рыбартелях—в 3—4 дня.

При уборке овса следует помнить, что нельзя допускать большого разрыва между скашиванием, подборкой и обмолотом. Нельзя забывать, что длительное оставление валков в поле может привести к большим потерям. Необходимо принять все меры, чтобы к 20 сентября полностью закончить обмолот овса и засыпать потребное количество семян для посева в 1958 году.

Графиком также предусмотрен срок уборки картофеля и кормовых корнеплодов к 20 сентября. Такой короткий срок требует от руководителей колхозов и всех колхозников большой организованности и четкости в этой работе. Для уборки картофеля необходимо использовать окучники и конные плуги, причем у плугов, используемых для копки картофеля, нужно снять отвалы. После того, как будет выкопан картофель, картофельное поле необходимо проборонить в два следа и провести дополнительный сбор клубней с тем, чтобы не допустить потерь.

Отдельные руководители колхозов, ссылаясь на то, что еще не завершены заготовка кормов и другие работы, настроены приступить к уборке картофеля в более поздние сроки, тем самым повторить ошибки прошлого года, когда картофель убирали при снегопаде и допустили большие потери. Мириться с таким настроением ни в коем случае нельзя.

Правлениям колхозов следует сейчас же довести задания по уборке картофеля до каждой бригады и звена, привлечь на эту работу всех колхозников.

Колхозы нашего района имеют все возможности, чтобы и сжатые сроки и без потерь убрать урожай. Все будет зависеть от того, насколько правильно сумеют организовать труд колхозников правления колхозов и специалисты сельского хозяйства. Для работающих на уборке надо создать все условия, проявить больше заботы об их культурном и бытовом обслуживании.

Задача партийных организаций — шире развернуть массово-политическую работу и социалистическое соревнование, перенеся их непосредственно в поле и подчинив интересам быстрейшего проведения уборки урожая.

В райкоме КПСС

Об ударном месячнике по развитию общественного животноводства

На днях бюро РК КПСС рассмотрело вопрос о развитии общественного животноводства в колхозах района и повышении его продуктивности и отметило неудовлетворительное состояние выполнения плана развития общественного поголовья скота, крайне низкие надои молока, неудовлетворительное выполнение установленного задания по сдаче государству молока, мяса, а также плохую подготовку к зимне-стойловому содержанию скота.

За восемь месяцев текущего года налой молока на фуражную корову по району составил всего лишь 604 литра. План развития общественного животноводства далеко не выполнен. Правления колхозов плохо ведут подготовку к стойловому содержанию скота и особенно работы по созданию прочной кормовой базы. На 25 августа на условную голову заготовлено только 2,3 тонны грубых и 0,5 сочных кормов.

Учитывая такое неудовлетворительное состояние по выполнению плана развития общественного животноводства и повышению его продуктивности, бюро РК КПСС постановило:

Объявить сентябрь ударным месячником по выполнению плана развития общественного животноводства, увеличению надоев молока, выполнению планов сдачи молока и мяса государству и завершению всех сельскохозяйственных работ.

Бюро РК КПСС обязало секретарей партийных организаций, исполкомы сельских Советов, специалистов сельского хозяйства, правления колхозов ликвидировать недостатки в деле организации выполнения плана развития общественного поголовья скота, надоев молока, сдачи молока и мяса государству и своевременной подготовки к стойловому содержанию скота, для чего:

Выполнять план развития общественного поголовья скота в 1 октября с. г;

Надоить в сентябре на каждую фуражную корову по 200 литров молока;

Добиться ежедневного выполнения задания по сдаче молока.

Бюро РК КПСС обязало правления колхозов, специалистов сельского хозяйства немедленно ликвидировать недостатки в организации пастьбы скота, в начислении дополнительной оплаты работникам животноводства.

Бюро РК КПСС установило задание до 15 сентября заготовить сена 7520 тонн и силоса 3875 тонн.

До начала стойлового содержания построить и отремонтировать помещений для крупного рогатого скота на 290 мест, для телят на 100 голов и для лошадей на 334 места.

Во всех колхозах своевременно организовать установку сельскохозяйственных машин по подготовке кормов к скармливанию.

Бюро РК КПСС обязало управление сельского хозяйства (тов. Пальянова) и управление по делам рыболовецких колхозов (тов. Исупова) провести кустовые совещания с работниками животноводства, председателями колхозов, специалистами сельского хозяйства, во всех колхозах провести бригадные совещания, на которых обсудить вопросы о выполнении плана развития общественного животноводства, подготовке к стойловому содержанию скота, а также обсудить мероприятия по выполнению установленного задания на сентябрь.

Бюро РК КПСС обязало секретарей первичных партийных организаций, исполкомы сельских Советов, специалистов сельского хозяйства улучшить организаторскую работу среди работников животноводства, ежедневно добиваться повышения производительности труда колхозников, внедрять в колхозное производство передовые методы труда.

ПЛАН-ЗАДАНИЕ
по заготовке кормов на сентябрь 1957 года

КОЛХОЗЫ	Сена: Заготов. всего тонн	Сена: по пятидневкам 1	2	3	Силоса: Заготов. всего тонн	По пятидневкам		
«Новая жизнь»	3850	1283	1283	1284	1300	630	630	640
Имени Калинина	2400	800	800	800	1400	460	460	480
«Красное знамя»	510	170	170	170	180	60	60	60
Имени Микояна	120	40	40	40	50	16	16	18
Имени Сталина	300	100	100	100	150	50	50	50
К-Егинская артель	63	21	21	21	—	—	—	—
«Красная звезда»	120	40	40	40	85	28	28	29
Ударник 2-й пятил.»	129	43	43	43	80	26	26	28
Имени Воровского	9	3	3	3	—	—	—	—
«Перековник»	18	6	6	6	30	10	10	10
«Комсомолец»	1	1	—	—	—	—	—	—
Итого по району	7520	2507	2506	2507	3875	1290	1230	1315

Сборник „К. Маркс, Ф. Энгельс, В. И. Ленин о пролетарском интернационализме"

Вышел в свет подготовленный Институтом марксизма-ленинизма при ЦК КПСС сборник «К. Маркс, Ф. Энгельс, В. И. Ленин о пролетарском интернационализме». В нем помещены произведения, речи и письма классиков марксизма-ленинизма, посвященные обоснованию и развитию идей пролетарского интернационализма. Материалы сборника идейно вооружают коммунистов и всех борцов за дело рабочего класса в их борьбе за последовательное осуществление идей пролетарского интернационализма и дружбы народов.

Радостный день

Завтра — 2-го сентября—по всей нашей необъятной Родине широко и приветливо откроются двери школ. В них зайдут миллионы учащихся советских детей.

После здорового отдыха во время летних каникул первый звонок возвестит ребятам и их воспитателям о долгожданном радостном дне—начале нового учебного года.

Войдя в свои классы, ребята по-хозяйски, внимательно осмотрят их и искренне будут благодарить заботливые руки старших за то, что они преобразили и улучшили обстановку школы и их класса, и за то, что многое сделано и в школах нашего района. Они отметят и уточнят недостатки в подготовке школы и своих классов к новому учебному году, и каждый учащийся сделает для себя вывод—принять активное участие в устранении недоделок в первые дни нового учебного года.

Горячее одобрение проекта Закона

На предприятиях, в колхозах и учреждениях района, проходят собрания, посвящённые обсуждению проекта Закона «Об усилении борьбы с антиобщественными и паразитическими элементами», разработанного Комиссией законодательных предположений Верховного Совета РСФСР и опубликованного в печати для всеобщего народного обсуждения.

Многолюдно было на собрании коллектива райбольницы 28 августа. После ознакомления с проектом Закона слово взял фельдшер райбольницы тов. Бабич. Он сказал:

— Я приветствую и одобряю проект Закона об усилении борьбы с антиобщественными и паразитическими элементами, ибо он направлен на ликвидацию в нашей стране антиобщественного зла — попрошайничества, бродяжничества, преступлений, которые ещё допускает малосознательная часть населения, нежелающая честно трудиться.

— Несмотря на то, что в нашей стране созданы все условия для того, чтобы заниматься общественно-полезным трудом, — сказал врач райбольницы тов. Ратай, — у нас имеется ещё много бездельников, ведущих паразитический образ жизни и живущих на нетрудовые доходы. Особенно большое количество таких элементов в городах страны. Отдельные малосознательные граждане, получают большую пенсию от государства по инвалидности, но не довольствуясь ею, занимаются попрошайничеством, спекуляцией и за счёт этого обогащаются. Вести беспощадную борьбу против этого зла проект Закона призывает весь народ путём применения мер общественного воздействия.

Приветствовали и одобряли в своих выступлениях проект Закона и выступившие товарищи Питухина, Кошкина, Батурина. Все они обращались к Верховному Совету РСФСР с просьбой утвердить проект Закона на очередной сессии.

С большой активностью прошло собрание, посвящённое обсуждению проекта Закона не усилению борьбы с антиобщественными и паразитическими элементами в коллективе Ларьякской средней школы.

Директор школы тов. Коршаков в своём выступлении сказал, что проект Закона об усилении борьбы с антиобщественными и паразитическими элементами, разработанный Комиссией законодательных предположений Верховного Совета РСФСР, опубликован в печати для всеобщего обсуждения граждан нашей страны. Сегодня мы должны высказать своё мнение по этому вопросу.

— Я считаю, — сказал тов. Коршаков, — что наше правительство совершенно правильно поступило, наметив мероприятия по усилению борьбы с тунеядцами и бездельниками, стремящимися строить своё благополучие на счёт непрошайничества и других нетрудовых способов и привлекая к борьбе с ними всю общественность страны. Осуществление этого Закона даст возможность ликвидировать в стране попрошайничество, бродяжничество и преступность.

Выступающая преподаватель тов. Е. Каймонакова отметила, что среди честных тружеников нашей страны есть люди, которые, желая уклониться от общественно-полезного труда, занимаются многожинством и живут на пожинеиц то одной жены, то другой, потеряв чувство долга за воспитание детей. Новый Закон по усилению борьбы с антиобщественными и паразитическими элементами заставит таких людей заняться честным трудом.

Выступившие преподаватели школы тт. Кудинова и Янщикова также горячо одобрили проект Закона, подчеркнув, что с помощью всей общественности страны правительство быстрее выявит людей, ведущих паразитический образ жизни и заставит их заниматься общественно-полезным трудом.

Такие же собрания прошли в коллективах райконторы связи, в Ларьякском рыбучастке, сельском Совете и других.

Соревнование колхозов района по надою молока

Колхозы	Надоено молока на фуражн. корову с 1 января 1957 г. по 25 августа 1957 г. (в литрах)	В том числе с 20-го по 25 августа
По сельхозартелям		
Имени Калинина	694	34
«Новая жизнь»	566	23
По рыбартелям		
К-Еганская рыбартель	890	24
Имени Микояна	664	22
Имени Сталина	501	22
«Красная звезда»	427	18
«Красное знамя»	405	19
«Ударник 2-й пятилетки»	366	15

СВОДКА

о ходе выполнения плана рыбодобычи на 25 августа 1957 г.
(в проц. к годовому плану)

Наименование колхозов	проц. выпол.
По колхозам	
К-Еганская арт.	82,0
Им. Ворошилова	79,0
«Красное знамя»	74,0
«Ударник 2-й пятилетки»	69,0
Им. Калинина	69,0
Им. Микояна	67,0
Им. Сталина	64,0
«Красная звезда»	64,7
«Новая жизнь»	50,0
«Комсомолец»	45,8
«Переходная»	37,6
По рыбучасткам	
Б-Тархомский	76,0
И-Вартовский	71,0
Охтеурский	70,7
Ларьякский	68,0
Корликовский	40,0
По району	64,5

С сессии сельского Совета

Состоялась сессия Ларьякского сельского Совета депутатов трудящихся, на которой обсуждался вопрос о состоянии заготовки кормов и подготовки к стойловому периоду в колхозе «Красная звезда».

Председатель колхоза тов. Сигильетов доложил, что сельскохозяйственная бригада колхоза во главе с бригадиром И. Чуманым, включившись в ударный месячник по заготовке кормов, хорошо поработала и, несмотря на длительное ненастье, выполнила план сенозаготовок почти на 80 процентов, причём более половины заготовлено первосортного сена. Наряду с этим бригада мало уделила внимания закладке силоса, заложена лишь 25 тонн травы вместо 110 тонн. Медленно также ведётся подготовка к зимнему стойловому периоду.

В обсуждении вопроса депутаты сельского Совета тт. Самарин, Тюлькашев, Яров и другие остановились на вопросах учёта заготовленного сена, быстрейшего завершения плана сенозаготовок, усиления темпов силосования кормов и подготовки к зимнему стойловому периоду.

— Ввиду того, что сейчас травостой на пастбищах ухудшается, — говорили они, — нужно чередовать их, используя отаву, организовать подкармливание скота силосом с тем, чтобы не допустить снижения упитанности молочного животноводства и повысить надои молока. Необходимо также обратить серьёзное внимание на создание условий для зимнего содержания скота — утеплить скотный двор в Чехломее, подготовить место для каждой коровы, создать месячный запас кормов на период распутицы. Правление колхоза должно принять все меры по выполнению плана развития животноводства.

40 лет тому назад

Разгром контрреволюционного мятежа генерала Корнилова



Предательство меньшевиков и эсеров в июльские дни развязало руки буржуазной контрреволюции. Буржуазия вела антинациональную политику превращения России в колонию Англии, Америки, Франции. Империалисты Антанты и русская контрреволюция открыто правили к установлению в России военной диктатуры.

2(25) августа Временное правительство созвало так называемое Государственное совещание, на которое в Москву съехались депутаты царской Государственной думы, представители торгово-промышленных кругов, дворянства, эсеры и меньшевики. Государственное совещание продемонстрировало единение всех этих сил вокруг платформы буржуазной контрреволюции.

Большевистская партия развернула широкую кампанию против Государственного совещания. По призыву большевиков 400 тысяч рабочих Москвы бастовало в знак протеста против Московского совещания. Не работали заводы и фабрики, потухло электричество, остановились трамваи. Волна забастовок и митингов прокатилась по всей стране.

Кандидатом в диктаторы империалистическая буржуазия выдвигала генерала Корнилова — ярого врага революции, назначенного в конце июля верховным главнокомандующим русской армии.

План контрреволюции был таков: овладеть революционным Петроградом, разгромить большевистскую партию, разогнать Советы и революционные комитеты, арестовать и солдат, установить военную диктатуру.

Выступление намечалось на 27 августа (9 сентября)—день полугодовщины Февральской революции. 25 августа (7 сентября) по указу Корнилова конный корпус Крымова и так называемая «дикая дивизия» двинулись на Петроград. На подкрепление им были направлены с фронта некоторые другие части, в том числе отряд английских броневиков.

При первых же известиях о генеральском мятеже всколыхнулся весь революционный Петроград. Под руководством ЦК большевистской партии были мобилизованы все боевые силы Петрограда, создавались районные комитеты по борьбе с корниловщиной. В столицу из Кронштадта и Выборга были вызваны матросы, готовые с оружием в руках защищать революцию. Несмотря на противодействие меньшевиков и эсеров, росли отряды рабочей Красной гвардии. Только одних путиловцев вступило в ряды Красной гвардии 8 тысяч человек. В течение трёх дней в отряды Красной гвардии вступило 25 тысяч рабочих. Общая численность отрядов рабочей Красной гвардии, солдат гарнизона и матросов Балтфлота составила по меньшей 60 тысяч отважных и преданных делу революции бойцов.

Вокруг Петрограда рылись окопы, ставились проволочные заграждения. Рабочие-железнодорожники разбирали подъездные пути, чтобы остановить движение корниловских войск. Агитаторы-большевики направились в части генерала Крымова и к горцам-солдатам, чтобы разъяснить, что их обманным путём ведут на Петроград.

ЦК большевиков, мобилизуя массы на разгром корниловщины, разоблачал правительство Керенского, меньшевиков и эсеров, которые помогали контрреволюционному заговору Корнилова. В результате огромной работы большевистской партии казаки конного корпуса Крымова и солдаты-горцы отказались выполнять корниловские приказы. Генерал Крымов застрелился.

Большевики местных организаций, опираясь на революционный подъём масс, возглавили борьбу против проявлений корниловщины по всей стране.

Под руководством большевиков мятеж Корнилова был разгромлен. Это имело громадное значение для развития революции. Народным массам стало ясно, чего хотят капиталисты и помещики, чьи интересы защищают меньшевики и эсеры. Народные массы резко отшатнулись от соглашателей.

Разгром корниловского мятежа показал, что партия большевиков выросла в решающую силу революции. (ТАСС).

Редактор Е. АРТЮХОВА.

с. Ларьяк, типография Полиграфиздата Тюменского областного управления культуры Тираж 950 экз. Заказ 123

Пролетарии всех стран, соединяйтесь!

ЛЕНИНСКОЕ ЗНАМЯ

Орган Карьякского райкома КПСС и районного Совета депутатов трудящихся, Тюменской области

№ 70 (1222)
ЧЕТВЕРГ
5
СЕНТЯБРЯ
1957 г.
Цена 10 коп.

Организованно начать и провести новый учебный год в системе партийного просвещения — такова задача всех первичных партийных организаций района.

Новый учебный год в системе партпросвещения

Первого октября начинается новый учебный год в системе партийного просвещения. В первичных партийных организациях района подведены итоги работы за прошлый учебный год и проведена значительная работа по подготовке к новому учебному году.

Многие партийные организации немало сделали по подготовке к новому учебному году в системе партийного просвещения. Так, в Н-Вартовской территориальной парторганизации (секретарь тов. Фомин) своевременно обсуждены итоги прошлого года, проведены беседы с коммунистами, и все они определили форму учебы. То же было сделано в Колек-Еганской парторганизации (секретарь тов. Тайлашева), в парторганизации райбольницы (секретарь тов. Озлина) и других.

Комплектование сети партийного просвещения в районе сейчас в основном закончено. Бюро РК КПСС утвердило сеть партийного просвещения на 1957—1958 учебный год. В новом учебном году в районе будут работать пять кружков конкретной экономики по изучению сельского хозяйства, лесной промышленности и торговли, семинар по основам марксизма-ленинизма, кружки по изучению политической экономии и истории КПСС повышенного типа, а также кружки по изучению биографии В. И. Ленина и текущей политики. Кроме того, будет работать вечерняя школа сельской молодёжи и ликбезы.

Обучению в вечерних школах должно быть уделено особое внимание. Решением бюро РК КПСС на руководителей предприятий и учреждений возложена особая ответственность за создание условий для обучающихся в вечерних школах без отрыва от производства, работающих в учреждениях и предприятиях.

Большая группа коммунистов и беспартийного актива избрала самостоятельную форму изучения основ марксизма-ленинизма. Поэтому отделу пропаганды и агитации РК КПСС, первичным партийным организациям надо организовать систематическое чтение лекций и докладов в помощь самостоятельно работающим над повышением своего идейно-политического уровня, проводить консультации и осуществлять контроль за их учебой.

Отделу пропаганды и агитации РК КПСС, первичным парторганизациям и РК ВЛКСМ необходимо в оставшееся до начала учебного года время еще раз проверить комплектование кружков, учесть вновь прибывших товарищей.

Большие и ответственные задачи в новом учебном году стоят перед пропагандистами, руководителями семинаров. Они должны помнить и применять в своей практической работе указания XX съезда КПСС о том, что «...Необходимо теснее увязывать нашу пропаганду и агитацию с задачами создания материально-производственной базы коммунизма, обилия материальных и культурных благ, роста коммунистической сознательности граждан, покончив с чуждым творческому духу марксизма догматизмом и начетничеством. Задача пропаганды состоит не только в том, чтобы разъяснить теорию марксизма-ленинизма, но и способствовать практическому претворению её в жизнь».

Интересы коммунистического строительства в нашей стране настоятельно требуют усиления руководства делом политического просвещения. Парторганизации должны руководить и направлять партийное просвещение так, чтобы обеспечить дальнейший идейный рост и политическую закалку всех членов партии, развивать их активность и самодеятельность в решении практических задач строительства коммунизма.

Соревнование колхозов района по надою молока

Колхозы	Надоено молока на фуражн. корову с 1 января 1957 г. по 1 сентября 1957 г. (в литрах)	В том числе за август
По кооперации		
Имени Калинина	714	193
«Новая жизнь»	608	153
По рыбартелям		
К-Еганская рыбартель	915	151
Имени Микояна	712	161
Имени Сталина	537	133
«Красная звезда»	452	164
«Красное знамя»	414	103
«Ударник 2-й пятилетки»	392	102
По району	635	164

СВОДКА

о ходе выполнения плана рыбодобычи за август 1957 г.

(в проц. к августовскому плану)

Наименование колхоза	Проц. выпол.
По кооперации	
Им. Сталина	181,0
«Новая жизнь»	156,0
Им. Калинина	140,0
«Красное знамя»	126,0
Им. Микояна	125,0
К-Еганская арт.	95,0
«Красная звезда»	69,7
«Передовик»	56,0
Им. Ворошилова	46,0
«Комсомолец»	38,0
«Ударник 2-й пятилетки»	28,6
По рыбучасткам	
Охтурский	148,0
Н-Вартовский	134,0
Б-Тарховский	125,0
Корликовский	53,0
Ларьякский	51,0
По району	98,0

Кинопередвижки у рыбаков

В конце августа в отдаленный национальный колхоз имени Ворошилова прибыли работники отдела культуры с кинопередвижкой.

Для населения деревни Сосновый Бор тов. Бердников продемонстрировал два кинофильма — «Главный проспект» и «Призыв судьбы». Обслужив жителей Соснового Бора, они посетили рыбаков рыбоугодий Синтик-Егана и Катык-Егана, для которых продемонстрировали эти же кинокартины.

Перед демонстрацией кинофильмов прибывшие товарищи побеседовали с рыбаками, рассказали им, какие задачи стоят перед районом и их колхозом в связи с приближением 40-й годовщины Великой Октябрьской социалистической революции. Труженики рыбного промысла обоих рыбоугодий высказали единодушное стремление и решимость закончить годовой план рыбодобычи по открытой воде и достойно встретить сорокалетний юбилей Великого Октября.

Такую же работу по обслуживанию рыбаков на местах промысла проводят киномеханики тт. Коротаев и Гусев, систематически выезжающие с кинопередвижками к промысловикам на рыбоугодья Сапкино, Пылрво, Устья Колек-Егана и другие.

Труженики рыбного промысла этих рыбоугодий, сочетая свою работу с культурным отдыхом, самоотверженно борются за высокие уловы и добиваются хороших результатов в выполнении планов рыбодобычи.

По родной стране

К 40-летию Великой Октябрьской социалистической революции



В Государственном академическом Большом театре Союза ССР идут репетиции оперы Т. Хренникова «Мать» по произведению М. Горького.

На снимке: композитор Т. Хренников (слева) и дирижер Г. Хайкин на репетиции оперы.

Фото А. Ватанова. Фотохроника ТАСС.

Широкий размах жилищного строительства на селе

В колхозах, совхозах и МТС страны ведётся большое жилищное строительство.

Вошести пять тысяч домов в год — такое обязательство взяли сельские строители Львовской области. Жилищное строительство в сёлах проводится по новым типовым проектам. В каждом доме — по 2—3 комнаты с широкими, светлыми окнами, кухней и другими удобствами. Покрываются они черепицей или жестью. Стоимость такого дома колхозная семья погашает по решению правления колхоза в течение трёх-пяти лет.

Более 6 тысяч квадратных метров жилья с начала года сдано в эксплуатацию в машинно-тракторных станциях Кировоградской области. Возле усадеб МТС выросли улицы и кварталы новых домов. В них справили новоселье около 500 семей сельских механизаторов. Рабочие МТС области обязались к 40-й годовщине Октября сдать в эксплуатацию сверх государственного задания не менее 7500 квадратных метров жилой площади.

20 тысяч жилых домов для колхозников обязались соорудить к всенародному празднику сельские строители Рязанской области. Наряду с этим намечено строительство детских ясель, клубов, новых хозяйственных помещений. Колхозы ассигновали на строительство только из собственных средств более 210 миллионов рублей.

Более 46 миллионов рублей расходуется в нынешнем году на жилищное строительство в совхозах Белоруссии. Совхозные строители к 40-й годовщине Великого Октября обязались ввести в строй около 800 новых жилых домов.

В текущем году в сельской местности Казахстана сооружается более 60 тысяч однокварти рных домов общей площадью около двух миллионов квадратных метров. Почти половина этой площади приходится на колхозы.

(ТАСС).

В союзе писателей СССР

29 августа состоялось расширенное заседание Президиума правления союза писателей СССР, обсудившее вопрос о создании союза писателей Российской Федерации.

В целях объединения писательских сил Российской Федерации и создания необходимых условий для усиления творческой работы писателей в автономных республиках, краях и областях президиум СП СССР признал необходимым создать союз писателей РСФСР.

Для проведения подготовительной работы по объединению писателей Российской Федерации в творческий союз писателей РСФСР образован оргкомитет союза писателей РСФСР под председательством Л. С. Соболева. (ТАСС).

АЛТАЙСКИЙ ХЛЕБ

Беспрерывным потоком идет алтайский хлеб на заготовительные пункты. Колхозы и совхозы края сдали государству более 12 миллионов пудов зерна. Такому успеху способствует круглосуточная работа механизаторов на раздельной уборке урожая.

В результате безответственности

Трудной была прошлогодняя зимовка в рыбартели имени Сталина. Из-за недостатка кормов скот был доведен до истощения и допущен большой падеж. Казалось бы, что это должно послужить уроком для того, чтобы не допустить такого же состояния в нынешнем году. Однако правление рыбартели (председатель т. Иванов) и в настоящее время не ведет борьбы за создание прочной кормовой базы для общественного животноводства и повышение его продуктивности.

Чтобы обеспечить общественное поголовье кормами, колхозу надо было заготовить 550 тонн сена и 150 тонн силоса. Лето прошло, ушли лучшие сроки, но на 1 сентября заготовлено лишь 160 тонн грубых кормов и не заложено ни одного килограмма силоса. Такое, крайне тревожное, положение председатель колхоза тов. Иванов старается объяснить тем, что в колхозе не хватает рабочей силы, плохие сенокосные угодья и т. д. Но в действительности причины кроются в том, что тов. Иванов самоустранился от руководства колхозом и потерял чувство ответственности за общественное хозяйство.

К сенокосу колхоз приступил только с 23 июля. Труд сеноготовителей организован плохо, дополнительная оплата закатным на заготовке кормов не применяется, социалистическое соревнование и массово-политическая работа не проводится. Но это не тревожит ни партийную организацию колхоза (секретарь тов. Тархова), ни правление колхоза и его председателя тов. Иванова.

Совершенно не уделяется внимания повышению продуктивности животноводства. Надой молока на фуражную корову за восемь месяцев текущего года здесь составил только 527 литров. Работникам животноводства со стороны правления колхоза не уделяется никакого внимания. В течение года сменилось более десяти доярок. Пастьба скота организована неудовлетворительно, поэтому дойных коров не пригоняется и не случайно здесь надаивают по три литра и день на фуражную корову. План по развитию животноводства далеко не выполнен.

Председатель правления колхоза тов. Иванов вместо организации колхозников и всей общественности т. Охтеуры на заготовку кормов стал работать в одиночку, и отрыве от партийной организации, сельского Совета, он не считается с работниками учреждения культуры и другими, в бригадах бывает редко, с колхозниками не беседует. Часто его колхозники видят в нетрезвом состоянии.

Все эти неправильные действия тов. Иванова привели к тому, что в колхозе получился полный провал с заготовкой кормов, не выполнен план развития общественного животноводства, крайне низка его продуктивность. Плохо обстоит дело и с подготовкой к зимнему содержанию скота, а также и на звероферме. Серьезные недостатки имеются в рыбодобыче.

Такое положение дел в рыбартели позволяет колхозникам серьезно спросить с тов. Иванова, может ли он и дальнейшем находиться у руководства колхоза.

СВОДКА

о ходе заготовки кормов на 1 сентября 1957 г.

Наименование колхозов	Заготовлено сена тонн	Заготовлено сена в процентах к общему плану	Заготовлено силоса тонн
«Коксохолец»	12	133,0	—
Имени Никояна	500	80	90
«Красная звезда»	360	17,3	25
Имени Ворошилова	14	70,0	2
Имени Калинина	2700	55,1	127
«Красное знамя»	540	50,6	10
«Передовик»	17	50,0	—
«Ударник 2-й пятилетки»	124	46,2	—
К-Уральская авт.	50	42,7	—
«Новая жизнь»	2560	40,9	210
Имени Сталина	160	28,8	—
По району	7017	49,0	464

Учебный год начался

В нашей стране установилась традиция превращать первый день учебного года в большой ученический праздник. Радостным праздником день второго сентября был и для учащихся Ларьинской средней школы.

Еще задолго до 9 часов дети группами и в одиночку подходили к школе. В 9 часов они с чувством радостного возбуждения вышли в уютно подготовленное, светлое помещение и выстроились на линейку. У всех радостные и счастливые лица. Эту радость и счастье еще более подчеркивают белые воротнички мальчиков, фартуки девочек и большое количество живых цветов.

Директор школы Иван Михайлович Коршаков поздравил школьников с новым учебным годом, призвал их с первого дня с полной ответственностью отнестись к учебе, глубоко и прочно осваивать программный материал по всем предметам с тем, чтобы наша партия и вся страна могли гордиться молодым поколением Советской страны.

Затем выступила родительница А. Вискунова. Поздравив учащихся с новым учебным годом, она призвала их к добросовестной, серьезной учебе в новом учебном году и выразила уверенность, что школьники с честью оправдают надежду родителей, партии и правительства и будут показывать успехи в учебе на протяжении всего учебного года.

С приветственным словом от учащихся выступила ученица X класса Гуля Васенева. Она сказала, что Коммунистическая партия и Советское правительство проявляют большую заботу о детях нашей страны, создавая все условия для того, чтобы они хорошо учились и призвала учащихся школы ответить на эту заботу отличной и хорошей учебой.

Учащиеся X класса преподнесли первоклассникам подарки, после чего ученик первого класса Юра Суслинов выступил со словом благодарности и от имени всех первоклассников обещал учителям и старшим товарищам, что они будут учиться только на хорошо и отлично.

После этого Юра Суслинов дал первый звонок, школьники организованно разошлись по классам, и начались учебные занятия.

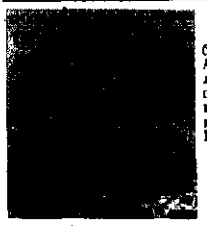

Открылось регулярное пассажирское сообщение на новой ближневосточной линии Одесса — Александрия. Недавно в Александрийский порт пришел советский пассажирский теплоход «Крым». Новая линия связывает также порты Констанца, Варна, Стамбул, Пирей и Бейрут. Египетская общественность с большим удовлетворением встретила открытие прямого пароходного сообщения между Советским Союзом и Египтом.

На снимке: теплоход «Крым» в Александрийском порту.

Фото П. Егорова.

Фотохроника ТАСС.

Международный обзор

Соглашение о разоружении может и должно быть достигнуто

От решения вопроса разоружения и запрещения атомного оружия зависят, как известно, судьбы мира, будущее сотен миллионов людей на всем земном шаре. Необходимость безотлагательного решения этого вопроса сейчас особенно велика, так как США и другие империалистические державы усиливают гонку вооружений.

В последние годы они расширяли строительство военно-морских и военно-воздушных баз вокруг нашей страны и других государств социалистического лагеря. Только с 1951 г. по 1957 г. число военно-воздушных баз в Европе, принадлежащих агрессивному северо-атлантическому блоку (НАТО), увеличилось с 15 до 150. В прошлом году численность вооруженных сил стран — участниц НАТО достигала уже 6 - 7 миллионов человек. По предложению и при участии США войска стран НАТО оснащаются атомным оружием, ракетной техникой. На гонку вооружений и подготовку к войне западные державы расходуют колоссальные средства. Лишь в нынешнем году военные расходы стран НАТО составят не менее 58-60 миллиардов долларов. Делая ставку на атомную войну, США и Англия создают все новые виды оружия массового уничтожения и расширяют его испытания.

Совершенно естественно, что в этих условиях наша страна и другие страны лагеря социализма также вынуждены расходовать немалые средства на цели обороны, совершенствовать свою боевую технику, чтобы быть готовыми отразить любую агрессию и обуздать агрессора. Как указывалось на днях в сообщении ТАСС, в СССР недавно были проведены успешные испытания сверхдальней межконтинентальной баллистической ракеты, а также взрывы ядерного и термоядерного оружия.

Принимая необходимые меры для обеспечения своей безопасности, наша страна вместе с тем прилагает огромные усилия, чтобы добиться международного соглашения о прекращении испытаний и запрещении атомного оружия, о разоружении в целом. В этих целях советские представители в подкомитете комиссии Организации Объединенных Наций по разоружению несколько лет ведут с представителями США, Англии, Франции и Канады специальные переговоры и внесли в подкомитет ряд практических предложений. Однако переговоры эти и по сей день не дали никаких результатов. Причины этого подробно вскрываются в заявлении Советского правительства, которое было оглашено 27 августа советским представителем В. А. Зориным на заседании подкомитета.

В Заявлении убедительно показано, что США, Англия, Франция и Канада, участвующие в работе подкомитета, не желают разоружения и используют подкомитет лишь как ширму для прикрытия своих агрессивных намерений. Правящие круги западных держав, говорится в Заявлении, «прибегают к двойной игре и в целях обмана общественного мнения маскируют свои военные приготовления разговорами о разоружении, стараются создать видимость, что в подкомитете ООН делается что-то реальное, хотя в действительности подкомитет работает на холостом ходу». Советское правительство напоминает о том, что западные державы отвергли все советские предложения как о широкой программе разоружения, так и о частичном разоружении. Они отказываются от запрещения ядерного оружия вообще и прибегают сейчас к неблаговидным маневрам, чтобы не допустить соглашения о прекращении испытаний этого оружия хотя бы на 2-3 года.

Как подчеркивается в советском Заявлении, отсутствие каких-либо положительных результатов в работе подкомитета по разоружению вызвано, прежде всего, тем, что в нем Советскому Союзу противостоят четыре страны, правящие круги которых не заинтересованы в разоружении. «Нельзя более мириться с совершенно ненормальным положением, когда от работы в нем (подкомитете ООН) отстранен не только ряд крупных государств, заинтересованных в решении проблемы разоружения, но и совершенно не представлены целые континенты — Азия, Африка, Латинская Америка», — говорится в Заявлении нашего правительства.

Отметив, что в настоящее время имеется полная возможность для достижения соглашения о некоторых наиболее неотложных мерах в области разоружения и предотвращения угрозы атомной войны, Советское правительство вновь призывает западные державы перейти, наконец, от слов к делу и положить начало практическим делам по разрешению вопроса разоружения. Наше правительство предлагает в первую очередь договориться о немедленном и безусловном прекращении испытаний ядерного оружия или об их временном прекращении на 2—3 года, не связывая это мероприятие с осуществлением других шагов в области разоружения.

В заключении советского Заявления указывается, что успешному решению вопросов разоружения во многом содействовало бы их открытое обсуждение в Организации Объединенных Наций с участием не только пяти стран, но и других государств, кото, не жизненно заинтересованы в разоружении. **Н. Чигирь.**

Редактор Е. АРТЮХОВА.

с. Ларьяк, типография Полиграфиздата Тюменского областного управления культуры Тираж 850 экз. Заказ 124

1 Государственная ордена Ленина БИБЛИОТЕКА СССР имени В. И. Ленина

Пролетарии всех стран, соединяйтесь!

ЛЕНИНСКОЕ ЗНАМЯ

Орган Ларьякского райкома КПСС и районного Совета депутатов трудящихся, Тюменской области

Год издания 19-й

№ 73 (1223)
ВОСКРЕСЕНЬЕ
8
СЕНТЯБРЯ
1957 г.

Цена 10 коп.

Четвёртый агрегат Кайран-Кумской ГЭС

Проведена прокрутка четвёртого агрегата Кайрак-Кумской ГЭС „Дружба народов". После нескольких дней комплексных испытаний четвёртый из шести агрегатов станции будет поставлен под нагрузки, начнёт давать промышленный ток.

(ТАСС).

Больше заготовить продуктов для населения

Коммунистическая партия и Советское правительство проявляют постоянную заботу о том, чтобы сделать в нашей стране изобилие продуктов, тем самым полностью удовлетворить растущие потребности трудящихся.

Для того, чтобы обеспечить население района достаточным количеством продуктов питания необходимо помимо завоза продовольственных товаров, правильно организовать работу заготовительных организаций на местах с тем, чтобы больше закупить сельскохозяйственных и других продуктов, используя богатые природные условия Крайнего Севера.

Для полного удовлетворения населения района райпотребкоторе и рыбкоопам плане заготовить 70 тонн мяса, более 70 тонн картофеля, 50 тонн овощей и 10 тонн молока, кроме того, всети заготовку боровой и водоплавающей дичи, рыбы, ягод, грибов и других продуктов.

Но следует сказать, что заготовительные организации нашего района не проявляют должной заботы об удовлетворении потребностей трудящихся в продуктах. Они ежегодно не справляются с планом закупок продуктов. Только равнодушным отношением к заготовкам и закупкам продуктов со стороны райпотребконторы (тт. Холомейдо, Воробейчиков), председателей и заготовителей рыбкоопов можно объяснить тот факт, что в течение всего нынешнего года заготовлено только 18 центнеров мяса, 8 центнеров рыбы 24 центнера молока, 4 центнера ягод. Вель, не случайно, что даже в магазине райцентра не всегда бывают в продаже рыба, не говоря уже об овощах, молоке.

Разве можно мириться с тем, что Октурской и Корликовский рыбкоопы в течение этого года заготовками совершенно не занимались, а Ларьякский рыбкоп (зам. председателя по заготовкам тов. Пендюки) за восемь месяцев текущего года заготовил только 252 штуки боровой дичи, 5 центнеров картофеля, 60 кг мяса и 4 центнера ягод.

Большой удельный вес в деле заготовок в районе принадлежит Н-Вартовскому рыбкопу, так как на его территории находятся две сельхозартели и здесь имеются все возможности вести заготовку мяса, молока, картофеля и овощей. Однако ни по одному виду заготовок Н-Вартовский рыбкоп плана не выполнил.

Сейчас наступила самая благоприятная пора для того, чтобы своевременно закупить картофель, овощи, мясо и другие продукты и отправить их заблаговременно для населения районного центра, а также для национальных пунктов Корлики, Сосновый Бор, Б-Ларьяк и других. Райпотребкоторгсоюзу должен оказать помощь Н-Вартовскому рыбкопу в транспорте с тем, чтобы не допустить прошлогодних ошибок, когда овощи были заморожены в пути и не доставлены по места назначения.

Сейчас работники райзаготконторы и заготовители рыбкоопов совместно с продавцами обязаны проводить большую работу среди населения на местах, обеспечить приемку ягод, грибов, кичи и каждом населенном пункте, практиковать подворные обходы, а также повсеместно организовать торговлю лучшими промышленными товарами под заготовки сезонных продуктов.

Задача всех работников заготовительных организаций — коренным образом улучшить заготовку всех видов продуктов, тратить максимальную заботу о бесперебойном снабжении населения овощами, мясом, рыбой, молочными и другими продуктами в течение всего года.

Соревнование колхозов района по надою молока

Колхозы	Надоено молока на фуража корову с 1 января 1957 г. по 5 сентября 1957 г. (в литрах)	В том числе с 1 по 5 сентября
По сельхозартели		
Имени Калинина	750	25
«Новая жизнь»	628	19
По рыбартели		
Имени Маркелина (Б-Елан)	922	13
Имени Микина	735	22
Имени Ульина	532	19
«Красная звезда»	473	20
«Красное знамя»	440	20
«Ударник 2-й пятилетки»	404	12
По району	660	25

Завершают заготовку кормов

Члены бригады Поселковой Юган сельхозартели им. Калинина, готовясь к достойной встрече 40-й годовщины Великой Октябрьской социалистической революции, замечательно потрудились на заготовке кормов и к 1 сентября выполнили установленный план заготовки сена в количестве семи тысяч центнеров.

Дружно и организованно на сенокосе работали колхозники под руководством бригадира Владимира Доржиева. Ежедневно перевыполняя нормы выработки на сенокошение Анатолий Нагабин, хорошо работах на заготовке кормов ученик Вениамин Никитин. Особого внимания на сенозаготовках заслуживает работа доярки этой бригады Любови Нагабиной, Евдокии Цаганової, Елены Глазычевой, Марии Казаевой и других, которые помимо непосредственного труда на ферме добивались высоких показателей на сенокосе.

В социалистическом соревновании бригада Поселковой Юган во главе с бригадиром тов. Доржиевым опередила первенство и сейчас продолжает вести заготовку кормов сверх плана.

Второе место в соревновании между бригадами этой артели занимает Лекрыговская бригада (бригадир тов. Ильин), которая на 1-е сентября заготовила более шести тысяч центнеров сена, выполнив задание на 80 процентов и взяв обязательство завершить заготовку кормов к 10 сентября.

Передовиками в этой бригаде являются: Николай Ильин, Андрей Ильин, Анастасия Шекерева, Фелогья Сосинна, Енохоня Позовских, Марфа Перухина, Анастасия Буторина и другие.

Поняли итоги работы по заготовке кормов, члены сельхозартели имени Калинина решили к первой декаде сентября полностью закончить заготовку кормов. К этому направлены сейчас все стремления колхозников.

В помощь колхозам

Большую помощь в заготовке кормов для общественного животноводства сельхозартелей имени Калинина и «Новая жизнь» оказывают коллективы рабочих и служащих предприятий и учреждений с. Ивлие-Вартовска.

Первыми и в лучшие сроки в количестве семи тонн провели заготовку сена рабочие Н-Вартовской пристани.

Две тысячи центнеров заготовили коллектив рабочих Н-Вартовского маслозавода. Активное участие в этих работах принимали учащиеся и учителя Н-Вартовской школы.

По родной стране



Плакат работы художников В. Трухачёва и Л. Семёновой

(Государственное издательство изобразительного искусства).

В честь дня танкистов

8 сентября — день танкистов. Советский народ и его вооружённые силы деятельно готовились к этому традиционному празднику.

В эти дни в городах, гёлах, воинских частях и на боевых кораблях пройдутся доклады и беседы о славной истории отечественной танкостроительной промышленности, о героических легендах танкистов в годы Великой Отечественной войны.

В первичных организациях ДОСААФ проводится массовое соревнование до автомобильному и мотоциклетному спорту, посвящённые празднику танкистов. (ТАСС).

В честь 40-летия Великого Октября

Коллективы многих предприятий страны рапортуют о досрочном выполнении социалистических обязательств, принятых в честь 40-летия советской власти.

Новых производственных успехов добиваются сталевары Ижевского металлургического завода. С начала года они уже дали стране около девяти тысяч тонн сверхпланового металла.

Подготовку к 40-летию Великого Октября коллектив Харьковского завода имени Кирова отметил новым производственным успехом: досрочно изготовлена предназначенная шестая гидротурбина для Новосибирской ГЭС. Мощность агрегата—58,6 тысячи киловатт.

Достойную встречу Октябрю готовит коллектив Московского комбината «Трехгорная мануфактура». За 8 месяцев этого года трехгорцы выработали сверхплановой продукции более чем на 12 миллионов рублей. (ТАСС).

Памяти Ф. Э. Дзержинского

11 сентября исполнилось 50 лет со дня рождения выдающегося деятеля Коммунистической партии и Советского государства Ф. Э. Дзержинского.

Трудящиеся Кировского района, Кировской области, где Дзержинский находился в ссылке, чтут память пламенного борца за коммунизм. Здесь есть люди, которые помнят пребывание Феликса Эдмундовича в селе Кай и с большой теплотой рассказывают об этом молодежи. Колхознику П. К. Божкову сейчас около 80 лет. Он часто вспоминает о встречах с Дзержинским и о том, как помогал разработать схему маршрут побега из ссылки. В селе сохранился домик, в котором проживал пламенный революционер в период пятилетия. Этот домик является своего рода музеем. Его посещают экскурсии рабочих, колхозников, студентов, пионеров и школьников. Кайская сельская библиотека организует выставку литературы и фотовитрину, посвященную 80-летию со дня рождения Ф. Э. Дзержинского. (ТАСС).

ЗАКОНЧИЛИСЬ СОРЕВНОВАНИЯ

Четыре дня на Киевском и Куркинском шоссе под Москвой шла упорная борьба велосипедистов. Спортсмены союзных республик Москвы и Ленинграда оспаривали первенство страны по велогонкам на шоссе и кроссу. Победители спортсмены Российской Федерации. Им вручены переходящие кубки и золотые медали чемпионов Советского Союза. (ТАСС).

Повседневно заботиться об учёбе комсомольцев и молодежи

«Всегда учиться, всё знать», — так писал А. М. Горький. Хочется напомнить этот крылатый призыв великого пролетарского писателя именно сейчас, когда начинается учебный год в системе политического и общеобразовательного комсомольского просвещения.

Задачи, стоящие перед каждой комсомольской организацией в этот период, огромны.

От того, насколько правильно определили себе форму учёбы юноши и девушки, насколько их уровень знаний соответствует тому или иному кружку, будет зависеть в большей степени работа по повышению знаний в течение всего года. Только из-за того, что в прошлом учебном году некоторые комитеты комсомольских организаций, не считаясь с желанием комсомольцев, их общеобразовательным уровнем записывали в кружки шаблонно, занятия в них проходили нерегулярно и неинтересно, а впоследствии совершенно прекратили кружки работу. Так было, например, в Былинской и в Охтеурской комсомольских организациях. Мы не имеем права допустить ошибки прошлого года.

В нынешнем учебном году в сети комсомольского политпросвещения организуются 10 начальных политшкол и 9 кружков по изучению текущей политики, а также многие комсомольцы будут учиться в кружках по изучению истории КПСС, политэкономии, биографии В. И. Ленина и экономических семинарах, работающих при первичных парторганизациях.

До начала нового учебного года в сети комсомольского политпросвещения остаются считанные дни, однако в Былинской, Сосновоборской колхозных и Н-Вартовской рыбзаводской комсомольских организациях до сих пор нет точного учета, какую форму учёбы избрали комсомольцы, и где они будут учиться.

Все начальные политшколы в нынешнем учебном году будут проводить занятия по новому плану и использовать новый учебник «В помощь слушателям одногодичных комсомольских политшкол» издательства «Молодая гвардия» 1956 года.

Секретарям комсомольских организаций необходимо сейчас проявить заботу о том, чтобы комсомольцы приобрели новые учебники, которые имеются в магазинах рыбкооков.

В успешном освоении изучаемого материала комсомольцами в политшколах и кружках большую и ответственную роль должны играть пропагандисты. Пропагандист—это не начетчик. Он должен хорошо знать интересы и запросы молодежи, доносить идеи партии до сознания слушателей и добиваться претворения их в жизнь. Пропагандисту необходимо знать экономику сельскохозяйственного производства колхоза или промышленного предприятия, где работают слушатели его кружка. А для этого все пропагандисты должны сами учиться.

Не менее важное значение, чем политическое обучение комсомольцев, придается и повышению общеобразовательного уровня. В предстоящем учебном году при Ларьякской средней школе будут организованы V—IX классы вечерней школы сельской молодежи. Нужно, чтобы юноши и девушки, которые намерены обучаться в этой школе отнеслись со всей серьёзностью и ответственностью. Практика прошлых лет показала, что в начале учебного года молодежь охотно идет в школу, но впоследствии отсеивается из-за неумения сочетать учёбу с работой, а отдельные юноши и девушки бросали учёбу потому, что испугались трудностей.

Комсомольские организации района в оставшиеся дни до начала занятий должны устранить имеющиеся недостатки в подготовке к новому учебному году и добиться того, чтобы каждый юноша и девушка определил себе форму учёбы и приступил к упорному, настойчивому освоению знаний.

А. Боровских.

СВОДКА

о ходе выполнения плана рыбодобычи на 5 сентября 1957 г.

(в проц. к годовому плану)

Наименование колхозов	проц. выпол.
По колхозам	
Им. Мирюгина	98,0
Им. Калинина	92,0
«Красное знамя»	83,0
Им. Ворошилова	80,6
Им. Микояна	80,0
Им. Сталина	76,0
«Ударник 2-й пятилетки»	74,0
«Новая жизнь»	73,0
«Красная звезда»	64,3
«Комсомолец»	48,4
«Передовик»	40,8
По рыбучасткам	
Б-Тарховский	89,0
Н-Вартовский	84,0
Октеурский	83,0
Ларьякский	68,8
Корликовский	43,2
По району	72,0

Борются за повышение надоев

Включившись в социалистическое соревнование за достойную встречу 40-й годовщины Великого Октября, передовая доярка рыбартели имени Сталина Оксана Лиджаева (д. Лапчинск) успешно борется за повышение надоев молока. За август тов. Лиджаева надоила по 212 литров на фуражную корову.

Этих результатов она добилась благодаря заботливому уходу за закрепленной за нею группой коров. Выполняя работы доярки, она также следит за пастьбой коров, чтобы они на лугу хорошо наелись и не остались ночевать в поле.

Тов. Лиджаева — опытная доярка. 14 лет она работает в животноводстве, из них десять лет—дояркой. Она хорошо понимает, что для повышения надоев молока необходимо коров подкармливать и требует от правления колхоза оказывать ей помощь в организации подкормки.

Также самоотверженно борется за выполнение взятых обязательств по надою молока доярка Октеурской бригады этой же артели Евдокия Манжеева. После того, как товарищ Манжеева приняла группу коров, она надаивала по одному литру на фуражную корову в день. Любовно ухаживая за коровами, организовав подкормку животных зеленкой овса, она за короткое время увеличила надои в три с половиной раза.

Товарищи Лиджаева и Манжеева соблюдают санитарные правила при дойке коров, следят за чистотой в скотных дворах.

Обе эти доярки включились в ударный месячник по развитию общественного животноводства и взяли обязательство выполнить намеченный план по надою молока.

СВОДКА

о ходе заготовки кормов на 5 сентября 1957 г.

Наименование колхозов	Заготовлено: Сена, тонн	Сена, в процентах к общему плану	силоса, тонн
По вельхозартелям			
Имени Калинина	3000	61,3	127
«Новая жизнь»	3150	50,3	210
По рыбартелям			
«Комсомолец»	12	133,0	—
Имени Микояна	560	89	90
«Красная звезда»	380	81,0	25
«Красное знамя»	800	75,1	15
Имени Ворошилова	15	75,0	—
Имени Мирюгина (К-Ёган)	75	64,0	—
«Ударник 2-й пятилетки»	150	56,1	—
«Передовик»	17	50,0	—
Имени Сталина	194	34,9	—
По району	8348	58,3	467,2

40 ЛЕТ ТОМУ НАЗАД

Большевизация Советов и нарастание революционного кризиса в стране



Разгром корниловщины явился началом нового революционного подъёма и быстрого нарастания политического кризиса в стране. Во время борьбы с корниловщиной Советы оживились и вновь развернули кипучую революционную деятельность. В. И. Ленин писал: «... достаточно было «свежего ветерка» корниловщины, обещавшего хорошую бурю, чтобы все затхлое в Совете отлетело на время прочь и инициатива революционных масс начала проявлять себя как нечто величественное, могучее, непреоборимое». (В. И. Ленин. Соч. т. 25, стр. 343-344).

31 августа (13 сентября) 1917 г. Петроградский Совет рабочих и солдатских депутатов впервые в своей истории большинством 279 против 118 при 50 воздержавшихся принял большевистскую резолюцию. 5(18) сентября большевистская резолюция была принята Московским Советом рабочих и солдатских депутатов. Эсеро-меньшевистское руководство обоими столичными советами ушло в отставку.

5 (18) сентября 1917 г. в Красноярске состоялся съезд Советов Средней Сибири, на котором были приняты большевистские резолюции от имени 110 тысяч рабочих и 90 тысяч крестьян. В Ташкенте, Казани и других городах проходили демонстрации и митинги под лозунгом «Вся власть Советам». 27 августа (9 сентября) в г. Гасан-Кули (Туркестан) на народном митинге были приняты требования гарнизонного Совета о передаче власти Советам.

На сторону большевиков перешли также Советы Екатеринбурга, Саратова, Харькова, Луганска, Самары, Баку, Ростова, Твери и других крупных промышленных центров.

В период большевизации Советов и нового революционного подъёма большевики вновь выдвинули лозунг: «Вся власть Советам». Но этот лозунг теперь имел иное содержание, чем до июльских дней: он означал переход власти к большевистским Советам и являлся лозунгом восстания и установления диктатуры пролетариата.

В стране поднималась мощная волна революционных стачек, которую возглавили металлисты Петрограда и Москвы. Вслед за ними поднялись металлисты Урала, Донбасса и др. Их поддержали кожевники и текстильщики. Борьба рабочего класса переросла в непосредственную борьбу за власть.

После разгрома корниловщины высоко поднялась волна крестьянского движения. Волнениями были охвачены Саратовская, Пензенская, Курская, Рязанская, Тамбовская, Орловская, Минская, Харьковская, Киевская, Екатеринославская, Новгородская и другие губернии. В. И. Ленин указывал, что в России переломный момент революции несомненен.

Усилилась революционная активность солдатских масс. Солдаты, взамен потерявших их доверие меньшевиков и эсеров, избрали в состав солдатских комитетов большевиков. Солдаты и матросы решительно требовали заключения мира и передачи всей власти Советам. Таким образом, многочисленные массы рабочих, крестьян, солдат и матросов шли за большевистской партией. «Большинство народа за нас», — писал В. И. Ленин. (В. И. Ленин. Соч. т. 26, стр. 1).

Вождь революции указывал, что большевики могут и должны взять власть в свои руки.

На снимке: митинг в г. Гасан Кули, на котором были приняты требования гарнизонного Совета о передаче власти Советам. 27 августа (9 сентября) 1917 года.

Редактор Е. АРТЮХОВА.

г. Ларьяк, типография Полиграфиздата Тюменского областного управления культуры Тираж 850 экз. Заказ 125

Пролетарии всех стран, соединяйтесь!

ЛЕНИНСКОЕ ЗНАМЯ

Орган Ларьякского райкома КПСС и районного Совета депутатов трудящихся, Тюменской области

Год издания 10-й
№ 72 (1224)
ЧЕТВЕРГ 12 СЕНТЯБРЯ 1957 г.
Цена 10 коп.

Дело чести охотников, руководителей колхозов и заготовителей района своевременно подготовиться и успешно провести осенне-зимний сезон пушных заготовок, дать Родине больше „мягкого золота".

Своевременно подготовиться к осенне-зимнему сезону охоты

В сезоне 1956—1957 года охотники многих колхозов района добились замечательных результатов на охотничьем промысле, создав условия для перевыполнения плана заготовок пушнины в районе. Годовой план по пушным заготовкам по району был выполнен на 154,7 процента. Наибольших успехов добились колхозы «Комсомолец», «Передовик», имени Ленина, имени Ворошилова, имени Мирюгина, «Ударник второй пятилетки», «Красная звезда», значительно перевыполнившие свои годовые планы.

Десятки охотников самоотверженно трудились на промысле пушного зверя и выполнили более чем по две и три годовых нормы. Так, передовики охотпромысла Лякпи Тимофей из колхоза «Красная звезда» выполнил годовой план заготовок пушнины на 310 процентов, Купин Арсентий из колхоза имени Ленина — на 300 процентов, Прасин Николай, охотник Сабунского охотничье-промыслового хозяйства и Каткалев Сидор из колхоза «Передовик» — на 284 процента каждый.

Опыт передовых охотников и тот факт, что большинство колхозов района перевыполнили годовой план пушных заготовок говорят о том, что в районе имеются все условия для выполнения плана отстрела пушного зверя каждым колхозом, каждым охотником.

Однако такие колхозы как имени Калинина (председатель тов. Котович), «Красное знамя» (председатель тов. Новосельцев) не выполнили сезонного плана. Не справились с планом первого квартала 1957 года и колхозы «Новая жизнь» и имени Сталина.

Это объясняется прежде всего безответственным отношением председателей этих колхозов к делу заготовки пушнины, несвоевременной подготовкой к осенне-зимнему сезону охоты. Слабо занимался делом охотничьего промысла и заготовительный аппарат Нижне-Вартовского рыбкоопа, который не обеспечивал охотников в достаточном количестве продуктами питания и охотснаряжением.

С 1 октября начинается новый осенне-зимний сезон 1957—1958 года по заготовке пушнины. Как известно, самым ответственным периодом в деле выполнения годового плана пушных заготовок является зимний сезон и от того, насколько хорошо заготконтора, рыбкоопы и колхозы организуют подготовку к нему, будет зависеть успех выполнения государственного плана в сезоне 1957—1958 года. Однако колхозы, заготконтора и рыбкоопы подготовкой к зимнему сезону почти не занимаются.

Чтобы организованно начать осенне-зимний сезон охоты и успешно вести промысел пушнины на протяжении всего года, заготовительные аппараты райзаготконторы и рыбкоопов должны в ближайшее время приступить к заключению контрактационных договоров с колхозами на сдачу пушнины, продукторов в них плановое выделение охотников, полностью обеспечить охотников орудиями лова, боеприпасами, одеждой, обувью, инвентарём.

Правления колхозов в срок до 25 сентября обязаны выделить плановое количество охотников, создать охотничьи бригады, предоставить промысловикам, ведущим охоту и отдалённых охотугодьях, транспорт и обеспечить своевременный вывоз их на промысел.

Долг первичных парторганизаций и сельских Советов — уделить большое внимание развёртыванию массово-политической работы среди охотников и охватить каждого из них соцсоревнованием.

Государственные планы хлебозаготовок выполнены досрочно

Труженики сельского хозяйства Грузинской ССР досрочно выполнили государственный план хлебозаготовок (без кукурузы) на 101,3 процента, в том числе пшеницы на 122 процента. Сдача хлеба в счёт натуральных по вручённым МТС счетам продолжается.

На 108 процентов досрочно выполнила план хлебозаготовок Волынская область. Колхозы области выполнили также взятое ими обязательство по дополнительной сдаче хлеба государству. На заготовительные пункты сверх плана поступило 500 тыс. пуд. хлеба.

Для Сталинградской ГЭС

Машиностроители Ново-Краматорского завода с большим подъёмом трудятся над изготовлением оборудования для Сталинградской ГЭС. 6 сентября на Ленинградский металлический завод отправлен комплект ЦАПФ. Этим закончена поставка всех деталей для шестой сталинградской турбины. В механическом цехе № 2 на десять дней раньше срока снят со станка гигантский вал для очередного гидрогенератора. До конца года краматорские машиностроители поставят комплекты деталей ещё для двух турбин. (ТАСС).

Передовые доярки колхоза

Соревнуясь за выполнение обязательств в честь 40-й годовщины Великого Октября по повышению продуктивности животноводства, лучшие доярки колхоза имени Калинина добились высоких результатов по надою молока, надоив в августе от 190 до 230 литров молока от каждой фуражной коровы. Среди них: Л. Нагибина, надоившая на фуражную корову 230 литров, Е. Циганова—225 литров, Ф. Соснина—222 литра молока.

Хорошие надои молока от каждой фуражной коровы получили доярки этого колхоза тт. А. Буторина, Е. Главычева, А. Израева и А. Вьюкова, надоившие от каждой фуражной коровы соответственно по 190, 207, 208, 199 литров молока.

Х. Семерина.

Трудовые победы рыбаков

Упорно борясь за выполнение обязательств, взятых в честь 40-й годовщины Великой Октябрьской социалистической революции, рыбаки Б-Тарховского гослова (бригадир тов. Павлов) уже на 5 сентября выполнили годовой план рыбодобычи и дали государству сверх плана 83 центнера рыбы. Стремясь достойно встретить 40-летие Великого Октября, они успешно продолжают сверхплановый лов рыбы.

С хорошими трудовыми успехами идут навстречу 40-летнему юбилею советской страны труженики рыбного промысла Колек-Еганской артели имени Мирюгина (председатель тов. Гусев), которые уже выполнили годовой план рыбодобычи.

Не отстают в предоктябрьском соревновании и рыбаки сельхозартели имени Калинина (председатель т. Котович). Борясь за завершение годового плана рыбодобычи к 10 октября они повели выполнение годового плана рыбодобычи до 92 процентов.

С каждым днём наращивают темпы рыбодобычи рыбаки колхоза имени Микояна. Августовский план по добыче рыбы они выполнили на 125 процентов. Обсудив на рыболовецких звеньевых собраниях мероприятия, намеченные бюро РК КПСС и исполкомом райсовета по досрочному выполнению плана рыбодобычи, промысловики всех рыболовецких звеньев колхоза обязались выполнить годовой план по добыче рыбы до 1 октября. Это обязательство ими успешно претворяется в жизнь. За первую пятидневку сентября установленное задание бюро РК КПСС и исполкомом райсовета ими выполнено на 140 процентов.

Соревнование колхозов района по надою молока

Колхозы	Надоено молока на фуражн. корову с 1 января 1957 г. (в литрах)	В том числе с 5 по 10 сентября
По вельхозартелям		
Имени Калинина	777	27
«Новая жизнь»	649	22
По рыбартелям		
Имени Мирюгина (К-Ёган)	942	26
Имени Микояна	772	36
Имени Сталина	591	30
«Красная звезда»	491	19
«Красное знамя»	474	37
«Ударник 2-й пятилетки»	416	12
По району	685	25

Повседневно увеличивать надои молока, не ослаблять темпов заготовки кормов

Вчера бюро РК КПСС и исполком райсовета обсудили итоги соревнования колхозов района по надою молока и заготовке кормов для общественного животноводства.

Прошедшая пятидневка показала, что по сравнению с первой пятидневкой сентября ряд колхозов района несколько увеличил надои молока на фуражную корову. В их числе колхозы «Красное знамя», имени Микояна, имени Сталина, увеличившие надои на фуражную корову соответственно на 13, 17 и 20 литров. Однако по району надой молока на фуражную корову за пятидневку снизился на один литр. Снижение получилось за счёт уменьшения надоя в сельхозартелях «Новая жизнь» на 1 литр, имени Калинина на 0,6 литра и некоторых рыбартелях.

Почему это произошло? Бюро райкома партии и исполком райсовета считают, что снижение надоев молока произошло потому, что ряд руководителей колхозов, секретарей парторганизаций, председателей сельских Советов ослабил внимание к вопросу подъема продуктивности животноводства. Там, где снизились надои молока от коров, очень плохо или совсем не организована подкормка животных в ночное время и, наоборот, там, где животные стали больше получать подкормки—произошло значительное увеличение надоя молока.

Учитывая это, бюро райкома партии и исполком райсовета в своем постановлении резко осудили такое отношение ряда председателей колхозов к делу, неорганизовавших до сих пор надлежащего кормления и содержания коров и настоятельно потребовали ликвидировать в ближайшие дни эти недостатки.

Благоприятные природные условия, наличие кормов дают колхозам перспективу в этот осенне-зимний период не уменьшать, а увеличивать надой молока. Для этого первичным парторганизациям, сельским Советам следует оказать помощь колхозам и наладить действенный контроль за организацией дополнительного кормления коров. Сейчас ещё вполне возможно подкармливать коров зелёной травой, хвощом, давать картофель, турнепс и комбикорма. Это даст значительную прибавку в надоях молока, скот придёт на стойловое содержание с высокой упитанностью, а значит и не снизит продуктивности.

Увязывая повышение продуктивности животноводства с наличием прочной кормовой базы, бюро РК КПСС и исполком райсовета считают совершенно неправильными действия председателя колхоза тов. Котовича и ряда других, которые ещё не обеспечили животноводство кормами и начали свёртывать их заготовку. Это расценивается как предпосылка к тому, чтобы заведомо оставить животноводство без кормов и снова допустить большой непроизводительный отход скота.

Бюро райкома партии и исполком райсовета поручили членам райкома, находящимся на местах, тт. Самсонову, Ситникову, Решетникову не допускать свертывания сенозаготовок и обязали председателей колхозов неослабевающими темпами вести заготовку силоса и сена.

Районная партийная конференция ставила задачу—надоить в текущем году от фуражной коровы 1200 литров молока. На 10 сентября колхозы надоили на фуражную корову 685 литров. Если в целом по району колхозы будут надаивать за каждую пятидневку минимум по 25 литров на фуражную корову, то к концу года мы сможем выполнить поставленную перед нами конференцией задачу — дать 1200 литров молока на корову. Это совершенно реальная возможность и выполнение её—прямая обязанность всех колхозов.

Глубже вникать в хозяйственную деятельность колхозов

В горячие дни заготовки кормов, уборки урожая и осенней путины особенно возрастает роль сельских Советов в выполнении задач, стоящих перед колхозами. Их обязанность в это время — глубже вникать в производственную деятельность колхозов и добиваться выполнения планов по всем отраслям хозяйства.

Большую организаторскую работу среди колхозников вел исполком Б-Тарховского сельского Совета. Помимо обсуждения вопросов рыбодобычи и сельскохозяйственного производства на сессиях и исполкомах, депутаты сельсовета постоянно бывают на колхозных лугах и оказывают организационную и непосредственную помощь в заготовке сена и силоса.

В результате, колхоз первым в районе закончил план заготовки кормов, занял второе место среди рыбартелей по надою молока и с каждым днем наращивает темпы вылова рыбы.

Такое же повседневное внимание колхозному производству уделяет исполком Колес-Еганского сельского Совета (председатель т. Тайлашева). Благодаря этому рыбартель имени Мирютина первой в районе завершила годовой план рыбодобычи и заняла первое место в районе по надою молока на фуражную корову.

Однако отдельные сельские Советы не руководят по-настоящему производственной деятельностью колхозов, слабо ведут организаторскую работу и не оказывают должного влияния на выполнение хозяйственных планов. Это можно сказать о Вамнугольском сельском Совете, депутаты которого редко бывают в бригадах колхоза, не помогают правлению организовать труд колхозников. Сам председатель сельского Совета т. Синюгин редким гостем бывает в Соснинской и Вылинской бригадах, не бывает он и у рыбаков. Отсутствие должного контроля за работой правления колхоза и бригад со стороны сельского Совета привело к тому, что колхоз имеет отставание в заготовке кормов, снижение надоев молока на фуражную корову по сравнению с этой же датой прошлого года на 202 литра. Не ведется в колхозе также должной подготовки к зимовке общественного скота.

Недостаточное влияние на дела колхозов оказывает и Б-Вартовский сельский Совет (председатель тов. Решетников). Хотя вопросы колхозного производства и обсуждаются на исполкомах и сессиях сельского Совета, но организацией исполнения их исполком занимается плохо. Председатель сельсовета тов. Решетников и другие депутаты не часто бывают среди колхозников. Поэтому в колхозе «Красное знамя», находящемся рядом с сельским Советом, неудовлетворительно решается ряд хозяйственных задач.

Сейчас, в период ударного месячника по развитию общественного животноводства, усиленной борьбы за проведение уборки урожая и за досрочное выполнение годового плана рыбодобычи, сельские Советы должны особенно усилить организаторскую работу, поддерживать тесную связь с колхозниками, оказывать помощь правлениям колхозов в организации труда колхозников, в поднятии трудовой дисциплины в бригадах и звеньях. Нужно возглавить развернувшееся в колхозах социалистическое соревнование за достойную встречу 40-й годовщины Великой Октябрьской социалистической революции и добиться того, чтобы колхозы встретили эту знаменательную дату успешным выполнением планов по всем отраслям хозяйства.

С. Корнков.

СВОДКА

о ходе заготовки кормов на 10 сентября 1957 г.

Наименование колхозов	Заготовлено: Сена, тонн	Сена, в процентах к общему плану	Силоса, тонн
По сельхозартелям			
Имени Калинина	3229	65,3	127
«Новая жизнь»	3558	56,8	210
По рыбартелям			
«Комсомолец»	12	133,0	—
Имени Микояна	620	99,2	90
Имени Ворошилова	20	100,0	—
«Красная звезда»	400	86,2	25
«Красное знамя»	900	84,0	150
Имени Мирютина (К-Еган)	85	72,6	—
«Ударник 2-й пятилетки»	170	64,0	—
«Передовик»	17	50,0	—
Имени Сталина	208	46,2	—
По району	9195	64,2	602,0

Звероферме — больше внимания

Правление колхоза имени Сталина не уделяет должного внимания высокодоходной отрасли колхозного хозяйства — звероводству и мало оказывает помощи звероводам в борьбе за улучшение пушного качества шкурок лисиц.

Известно, что главным условием повышения качества шкурок является правильное кормление и содержание зверей. Однако кормовой рацион звероферм очень однообразен. Он состоит лишь из молока и крупы. Мясо и рыба лисицам даются крайне редко, совершенно не поступают в рацион витаминные корма — рябина, брусника, шиповник и другие.

Не организована заготовка этого дешевого, но ценного витаминного корма: и на зимний период, хотя для этой цели можно было бы привлечь комсомольцев и школьников.

Заведующей и звероводом на звероферме работает Евгенья Андреевна Натускина. Она со всей ответственностью относится к своему делу: правильно готовит корм, своевременно кормит зверей, заботливо ухаживает за ними.

К сожалению не все работники этой звероферм душой болеют за свое дело. Например, зверовод А. Сигильетова очень часто напивается пьяной, забывает о порученном ей участке работы и оставляет лисиц некормленными.

Недостаточное и несвоевременное кормление зверей привели к тому, что лисицы имеют плохие пушные качества, низкую упитанность, на звероферме имеет место непроизводительный отход лисиц.

Правлению колхоза следует больше уделять внимания работе звероферм, проявлять постоянную заботу об обеспечении ее необходимыми кормами, устранить имеющиеся недостатки в уходе и кормлении.

Луна и американский образ жизни

„Американский журнал „Нэшнл сайенс" предлагает послать на Луну в ракете американский флаг и, таким образом, провозгласить её американской территорией. (Из газет).



— Не забудьте объявить Луну нашим 49-м штатом.

Международный обзор

Наша страна — за мир и безопасность на Ближнем и Среднем Востоке

В результате вмешательства империалистов во внутренние дела стран Ближнего и Среднего Востока в этом районе сложилась напряженная обстановка, угрожающая делу мира и международной безопасности. Соединенные Штаты Америки организовали антиправительственный заговор в Сирии, а когда он был раскрыт, стали подготовлять вооруженное нападение на эту страну из соседних с ней государств. Англия при явной поддержке со стороны США продолжает вооруженную интервенцию против Омана и Йемена. Английские самолеты, сея смерть и разрушения, подвергают мирные города и селения этих двух арабских стран варварским обстрелам и бомбардировкам. Французские войска творят кровавые расправы над алжирским народом и вновь вторглись в Тунис.

Положение, создавшееся на Ближнем и Среднем Востоке не может не вызвать глубокого беспокойства у миролюбивых народов. Советское правительство еще в апреле предложило, чтобы СССР, США, Англия и Франция выступили с заявлением, осуждающим применение силы в этом районе земного шара. Однако западные державы отвергли советское предложение и в нотах от 11 июня попытались оправдать свою колонизаторскую политику.

В связи с этим 3 сентября наше правительство вновь обратилось к правительствам США, Англии и Франции с нотами по вопросу о положении на Ближнем и Среднем Востоке. В нотах указывается, что продолжающееся грубое вмешательство западных держав во внутренние дела арабских стран свидетельствует о нежелании США, Англии и Франции отказаться от проведения политики силы в этом районе. Советские ноты обращают внимание на опасные последствия, к которым может привести такая политика. Наше правительство по-прежнему считает, что в качестве первого шага в направлении оздоровления и нормализации обстановки на Ближнем и Среднем Востоке явилось бы Заявление четырёх держав об осуждении применения силы как средства решения неурегулированных вопросов и об отказе от вмешательства во внутренние дела стран этого района.

„Дымовая завеса" империалистов

Политику империалистов и их преступления на Ближнем и Среднем Востоке осуждают народы всех стран. «Кровавые расправы английских войск в Омане, американские происки против независимости Сирии, французская война в Алжире вызывают гнев людей доброй воли во всей Азии», — писала недавно китайская газета «Женьминжибао». Клеймит позором действия колонизаторов прогрессивная печать Индии, Франции, Англии, Бельгии, Италии.

Творя эти преступления, империалисты в то же время всячески стараются замаскировать свои действия, отвлечь от них внимание мирового общественного мнения. С этой целью они, в частности, сфабриковали так называемый «венгерский вопрос» и настояли на его обсуждении чрезвычайной сессией Генеральной Ассамблеи Организации Объединенных Наций.

Как известно, в прошлом году контрреволюционные последыши в Венгрии совместно с иностранной агентурой подняли в стране мятеж против народной власти. Венгерский народ разгромил контрреволюционеров, защитил свою рабоче-крестьянскую власть и с успехом ликвидировал последствия мятежа. Во всем этом венграм оказала братскую помощь наша страна. Ныне в Венгрии уже давно восстановлена нормальная жизнь. Несмотря на это, правящие круги на Западе пытаются оклеветать Венгрию и венгерский народ. На прошлогодней сессии Генеральной Ассамблеи Организации Объединенных Наций они незаконно создали так называемый «комитет пяти», который в течение многих месяцев собирал различные лжесвидетельства о событиях в Венгрии. Находясь в Австрии, члены «комитета пяти» опрашивали бежавших из Венгрии самых заклятых контрреволюционеров и на основе их показаний сфабриковали «доклад о событиях в Венгрии». Теперь этот «доклад» используется империалистами для новой постановки «венгерского вопроса» в ООН. «Шумиха и клевета на Венгрию, — пишет будапештская газета «Непсабадшаг», — являются для империалистов «дымовой завесой», которой они хотели бы прикрыть свои злодеяния против народов».

Расчеты эти шиты белыми нитками. Венгерский народ решительно осуждает клеветническую кампанию империалистов и протестует против обсуждения в ООН «венгерского вопроса». Такое обсуждение является вмешательством во внутренние дела Венгрии, подчеркивается в сотнях резолюций, принимаемых на многолюдных митингах и собраниях венгерских трудящихся.

Г. Подкопаев.

За редактора Д. НАЙДО.

с. Ларьяк, типография Полиграфиздата Тюменского областного управления культуры Тираж 950 экз. Заказ 126

[Пролетарии всех стран, соединяйтесь!

ЛЕНИНСКОЕ ЗНАМЯ

Орган Ларьякского райкома КПСС и районного Совета депутатов трудящихся, Тюменской области

Год издания 10-й

№ 73 (1228)
ВОСКРЕСЕНЬЕ
15
СЕНТЯБРЯ
1957 г.

Цена 10 коп.

Труженики сельского хозяйства района! Мобилизуем все силы для того, чтобы убрать зерновые к 20 сентября, закончить уборку картофеля и овощей не позднее 25 сентября и достойно встретить 40-летний юбилей советской власти!

Быстрее закончить уборку урожая зерновых и картофеля

Труженики сельского хозяйства нашего района, включась в социалистическое соревнование за достойную встречу знаменательной даты в жизни нашего народа—40-летия Великого Октября, взяли на себя обязательство вырастать и получить урожай зерновых по 15, картофеля по 120 и овощей по 150 центнеров с гектара. Это серьезная задача и чтобы выполнить ее, нужно хорошо организовать труд колхозников, собрать урожай в сжатые сроки и не допустить потерь.

Соревнуясь в социалистическом соревновании за превышение уборки урожая в сжатые сроки заняли труженики сельского хозяйства колхозов имени Микояна (председатель тов. Анисимов). Они уже собрали урожай овса и заканчивают уборку картофеля. Убран овес и картофель в колхозе «Красное знамя» (председатель тов. Новосельцев).

Идет уборка урожая в сельхозартелях имени Калинина и «Новая жизнь». В помощь этим колхозам направлены учащиеся старших классов Ларьякской и Нижне-Вартовской средних школ, а также рабочие и служащие. Однако уборка урожая в сельхозартелях идет крайне медленно. Так, в сельхозартели «Новая жизнь» из 51 гектара, занятых зерновыми, урожай собран только с 17 гектаров; в колхозе имени Калинина из 53 гектаров убран урожай лишь с 12 гектаров. Медленными темпами идет и уборка картофеля в этих артелях.

Такое состояние с уборкой урожая объясняется тем, что правления колхозов еще не сумели правильно организовать труд колхозников и других работников, работающих на уборке, не мобилизовали их на быстрейшее проведение уборочных работ. Сроки уборки уходят. Теперь бесценен дорог каждый час, но в сельхозартели «Новая жизнь» этого не понимают, ибо многие трудоспособные колхозники по нескольку дней не выходят на работу, а в Сосниской бригаде колхозники появляются в поле не раньше 10—11 часов и в 6—7 часов уже уходят с работы.

Нельзя забывать уроков прошлого года, когда колхоз имени Калинина из-за поздней уборки урожая допустил большие потери овса, собрав с нескольких гектаров лишь по 6 центнеров зерна, а в былинской бригаде колхоза «Новая жизнь» по этой же причине собрано картофеля только по 60 центнеров с гектара.

В обеих сельхозартелях убрано засажено по 30 га картофеля, убран же он в колхозе имени Калинина на 10 сентября только с 4 гектаров, а в колхозе «Новая жизнь» — с 12 га.

Медленно идет уборка урожая в рыбартели «Красная звезда» и в некоторых других. Наряду с этим, в сельхозартелях, а также в отдельных рыбартелях далеко еще не закончена заготовка кормов для скота.

Это обязывает правления колхозов принять решительные меры к усилению темпов уборки урожая зерновых, картофеля и овощей. Необходимо шире и производительнее использовать уборочные машины, укрепить трудовую дисциплину в колхозах, лучше использовать помощь направленных из райцентра и других населенных пунктов рабочих, служащих и учащихся и добиваться ежедневного выполнения и перевыполнения норм выработки всеми работающими на уборке урожая.

Боевая задача всех работников сельского хозяйства района — завершить уборку урожая со всех посевных площадей не позднее 25 сентября.

Этому должна способствовать вся организационная и массово-разъяснительная работа.

В уборке урожая должны принять свое участие каждый коммунист, комсомолец, специалист сельского хозяйства, каждый культработник и вся общественность района.

Досрочно выполним годовой план рыбодобычи

ТЕЛЕГРАММА

Председателю К-Еганского сельского Совета М. А. ТАЙЛАШКИНОЙ

Председателю рыбартели имени Мичурина К. Е. ГУСКОВУ

Ларьякский районный комитет КПСС, районный Совет депутатов трудящихся с удовлетворением отмечают досрочное завершение годового плана рыбодобычи, к 10 сентября, по колхозу имени Мичурина и в целом по сельскому Совету из 103 процентов и поздравляют рыбаков и рыбачек, актив Совета с производственными успехами и выражают уверенность в том, что труженики рыбного промысла с еще большей трудовой активностью включатся в борьбу за досрочное выполнение планов третьего и четвертого кварталов по добыче рыбы.

Секретарь РК КПСС М. КАЛИНИН.

Председатель райисполкома депутатов трудящихся А. ПУМИНОВ.

В райкоме КПСС и исполкоме райсовета

Об итогах соревнования колхозов района

Бюро РК КПСС и исполком райсовета рассмотрели итоги социалистического соревнования колхозов и совхоза и отмечают, что рыбаки большинства колхозов района горячо откликнулись на призыв передовых ловцов округа — досрочно, к 10 октября, выполнить годовой план рыбодобычи и внесят в это патриотическое начинание свой достойный вклад.

Большую трудовую победу в соревновании одержали рыбаки колхоза имени Мичурина (председатель тов. Гусев), которые первыми в районе закончили выполнение годового плана вылова рыбы. К 12 сентября завершили свои квартальные планы рыбартели «Красное знамя» (председатель тов. Новосельцев) и имени Микояна (председатель тов. Анисимов). Эти колхозы имеют полную возможность в ближайшие дни закончить выполнение своих годовых планов.

Хорошо трудятся рыбаки Б-Тарховского гослова (бригадир т. Павлов), давшие сверх годового плана уже свыше 540 пудов рыбы.

Бюро РК КПСС и исполком райсовета считают, что высокий трудовой подъем рыбаков, хорошая производственная обстановка позволяют в ближайшее время закончить выполнение годовых планов Н-Вартовскому и Б-Тарховскому рыбучасткам.

Однако в целом по району ход рыбодобычи идет неудовлетворительно. Особенно плохо работают Ларьякский и Корликовский рыбучастки (начальники тт. Кугаевский, Богданов), колхозы которых должны выловить в оставшееся от первичных парторганизаций, культучреждений усилить организаторскую работу среди рыбаков, перенести центр своей деятельности в рыболовецкие звенья, бригады, ежедневно подводить итоги работы соревнующихся, широко популяризировать их в печати, в боевых листках, в устной агитации.

Бюро РК КПСС и исполком райсовета потребовали от председателей колхозов, сельских Советов вооружить рыбаков дополнительными орудиями лова, выставить на промысел дополнительно рыбаков за счет комсомольцев, актива и вторых членов семей колхозников.

СВОДКА

о ходе выполнения плана рыбодобычи на 10 сентября 1957 г.

(в проц. к годовому плану)

Наименование колхозов	Проц. выполн.
По колхозам	
Им. Мичурина	103,0
Им. Калинина	92,0
«Красное знамя»	90,0
Им. Микояна	87,0
Им. Ворошилова	84,0
Им. Сталина	80,0
«Ударник 2-й пятилетки»	74,0
«Новая жизнь»	73,0
«Красная звезда»	64,3
«Передовик»	62,8
«Комсомолец»	49,3
По рыбучасткам	
Б-Тарховский	95,3
Н-Вартовский	89,4
Октябрьский	87,7
Ларьякский	69,5
Корликовский	51,0
По району	76,6

Строительство Иркутского алюминиевого завода

В 18 километрах от Иркутска сооружается алюминиевый завод — одно из крупнейших предприятий цветной металлургии на Востоке страны. В течение последних двух лет строители вели интенсивные работы по созданию производственной базы—комплекса предприятий, призванных обеспечить стройку необходимыми материалами. Создание первоочередных объектов производственной базы позволило приступить к возведению самого алюминиевого завода. На территории площадью около 100 гектаров заложен фундамент первого электролизного цеха. Одновременно начато сооружение теплоэлектроцентрали и других объектов.

(ТАСС).

Способствуют повышению надоев

Сельхозартель имени Калинина в июле и августе шла впереди соревнующихся колхозов района по надою молока на фуражную корову. Одно из первых мест занимает она и в сентябре.

Повышению надоев молока во многом способствует добросовестный труд пастухов тт. Никифорова, Басанцова, Мирасова. Наиболее высокие надои молока дают коровы, которых выпасают эти пастухи. Так, от группы коров, закрепленных за Басанцовым, намолочено в августе по 213 л от каждой фуражной коровы, от коров, закрепленных за Никифоровым, — по 200 л. от каждой коровы, закрепленной за Мирасова. Наиболее высокие надои молока дают коровы, которых выпасают эти пастухи. Так, от группы коров, закрепленных за Басанцовым, намолочено в августе по 213 л от каждой фуражной коровы, от коров, закрепленных за Никифоровым, — по 200 л. от каждой коровы, закрепленной за Мирасовым,—по 199 л. Такие показатели по надою молока получены благодаря тому, что эти пастухи заботливое относятся к поголовью доверенного им колхозного стада и организовали правильное пастбищное содержание молочного скота.

Союз рабочего класса и крестьянства — основа прочности советского строя

Плакат работы художника И. Коминарца (Государственное издательство изобразительного искусства).

«Союз рабочих и крестьян — вот что дало нам Советская власть. Вот в чем ее сила. Вот в чем залог наших успехов и нашей окончательной победы», — так писал В. И. Ленин в первые годы после победы Великой Октябрьской социалистической революции.

Вся сорокалетняя история Советского государства наглядно подтверждает правильность этих ленинских слов.

Только соединившись воедино, рабочий класс и крестьянство нашей страны смогли совершить величайший в мире революционный переворот, свергнуть эксплуататорские классы и взять власть в свои руки. В годы гражданской войны и иностранной военной интервенции рабочий класс и трудовые массы крестьянства заключили между собой военно-политический союз и под руководством Коммунистической партии с оружием в руках отстояли завоевания Великого Октября.

В условиях перехода к мирному строительству основным содержанием союза рабочего класса и крестьянства стали экономические задачи, нашедшие наиболее полное выражение в решениях X съезда Коммунистической партии о переходе к новой экономической политике. По мере осуществления этой политики развивались и формы экономической смычки между городом (рабочим классом) и деревней (крестьянством), укреплялись их политические и культурные связи.

Значение прочного союза рабочих и крестьян ещё более возросло при переходе нашей страны к строительству основ социализма. В. И. Ленин прямо указывал, что судьба социализма в СССР зависит от правильных отношений рабочих и крестьян, от союза этих двух трудящихся классов. И это понятно. Крестьянство составляло гигантское большинство населения нашей страны. Достаточно сказать, что в 1926 году из 147 миллионов человек населения СССР более 120 миллионов составляло сельское население. Без укрепления союза рабочих и крестьян, без вовлечения многомиллионных масс трудового крестьянства в социалистическое строительство нельзя было даже мечтать о победе социализма в нашей стране.

Враги Советской власти рассчитывали, что крестьянство, как класс мелких собственников, не пойдёт за рабочим классом и его партией, не пожелает расстаться с частной собственностью и объединиться в коллективные социалистические хозяйства. Но надежды врагов не оправдались.

Трудовое крестьянство пошло за рабочим классом, потому что увидело и убедилось, что только социализм избавит его от кулацкой кабалы, даст возможность зажиточной и культурной жизни.

Рабочий класс оказал крестьянам огромную помощь в организации коллективных хозяйств, в снабжении их через МТС новейшей техникой. Кроме того, рабочие направили в деревню своих лучших представителей. С 1928 по 1930 год в деревню было послано около 200 тысяч передовых рабочих, и том числе 25 тысяч в качестве организаторов колхозов. Крестьянство решительно и бесповоротно встало на путь колхозной жизни. На этой основе был ликвидирован последний и самый многочисленный эксплуататорский класс в нашей стране — кулачество. Победа колхозного строя еще более укрепила союз рабочих и крестьян.

В процессе социалистических преобразований и коренно изменились и сами трудящиеся классы. Рабочий класс превратился в новый рабочий класс, не знающий эксплуатации и осуществляющий государственное руководство обществом. Советское крестьянство также стало совершенно новым, колхозным крестьянством, строящим свою жизнь на основе социалистической собственности на средства производства и коллективного труда.

В условиях победившего социализма союз рабочего класса и крестьянства стал гранитной основой морально-политического единства всего советского народа. Опираясь на братское содружество рабочих, крестьян, интеллигенции, партия и правительство успешно решают задачи хозяйственного и культурного строительства. Партия исходит при этом из того, что союз рабочих и крестьян нужен не для сохранения классов, а для их уничтожения, для превращения всех граждан города и деревни в тружеников бесклассового коммунистического общества.

Суровой проверке подвергся союз рабочего класса и крестьянства в период Отечественной войны. Но тяжелые военные неудачи в начало войны, ни лишения и бедствия не поколебали дружбы рабочих и крестьян. В ходе войны союз рабочего класса и крестьянства еще более окреп.

В тесном единении рабочие и крестьяне, возглавляемые Коммунистической партией, в короткий срок восстановили разрушенное войной народное хозяйство и двинули его вперед, оставив далеко позади показатели довоенных лет.

Опираясь на преимущественное развитие тяжелой промышленности, Коммунистическая партия и Советское правительство приняли все меры к тому, чтобы в кратчайший срок ликвидировать отставание сельского хозяйства и обеспечить его подъем. На колхозные поля хлынула мощная сельскохозяйственная техника. Значительная помощь оказана колхозам и кадрами.

Благодаря неустанной организаторской работе партии и правительства по выполнению решений Пленумов ЦК и XX съезда КПСС сельское хозяйство СССР прочно идёт по пути подъёма.

Эти успехи создали реальные предпосылки для того, чтобы в ближайшие годы выполнить поставленную партией задачу—догнать США в производстве мяса, масла и молока на душу населения. Можно не сомневаться, что труженики сельского хозяйства, опираясь на помощь рабочего класса, успешно справятся с этой грандиозной задачей.

Меры, осуществляемые партией и правительством по дальнейшему развитию промышленности и сельского хозяйства, разрешению жилищного вопроса, повышению благосостояния народа, ещё более укрепят нерасторжимый союз рабочих и крестьян, морально-политическое единство советского общества.

В. Быкгрин.

Полностью одобрили проект Закона

В деревне Былино состоялось общее собрание граждан, посвященное обсуждению проекта Закона об усилении борьбы с антиобщественными, паразитическими элементами. На собрание дружно собрались колхозники, рабочие и служащие деревни.

Заслушав сообщение тов. Вязникова о проекте Закона, присутствующие начали выступления.

Заведующая животноводческой фермы Р. Волкова, председатель колхоза Ф. Сухушин, массовик колхоза Н. Силин и другие в своих выступлениях говорили, что в нашей стране всем гражданам гарантировано право заниматься честным трудом и созидать для народа блага и жизни, однако в стране все еще имеются люди, которые стремятся легко прожить за счет труда других и уклоняться от трудовой деятельности.

Такие бездельники и халтурщики имеются и в деревне Былино. К ним можно отнести, например, тт. Пыпкина, Горелихова, Спиридонова, Тырикова, Камчатина, Байдакова. Эти люди не хотят заниматься честным трудом и только приносят вред колхозу, показывая дурной пример другим. Нельзя терпеть, чтобы дальше вместе с честными тружениками жили тунеядцы и бездельники.

Новый Закон является,—говорили выступающие, — бичом для нерадивых лиц и дает возможность всей общественности бороться с паразитическими элементами. Он поможет государству скорое ликвидировать в нашей стране общественное зло — бродяжничество, попрошайничество и заставить халтурщиков заняться общественно-полезным трудом.

Все выступающие высказали свое мнение, целиком и полностью одобряющее проект Закона Комиссии законодательных предположений и в своём решении просили Верховный Совет РСФСР утвердить этот проект на ближайшей сессии.

Отчёты и выборы в пионерских организациях

С каждым годом становится содержательнее жизнь пионерских отрядов, дружин, всё большее значение приобретают они в воспитательной работе школ.

Есть у пионеров хороший обычай. В пору, когда страна убирает урожай, подводит итоги труда земледельцев, ребята тоже собираются для того, чтобы обсудить и отметить, какими полезными делами занимались они в прошедшем учебном году.

Как же встречают пионерские дружины нашего района этот важный и ответственный момент в жизни каждой пионерской дружины — отчёты и выборы?

Многие дружины школ будут рапортовать на отчётно-выборных пионерских сборах об успехах в работе в прошлом учебном году. Неплохо, например, работали пионерские дружины Сосновоборской, Охтеурских № 1 и 2, Б-Тарховской и Вампугольской школ. Здесь регулярно проводились сборы, работа строилась интересно, пионерские дружины уделяли большое внимание борьбе за успеваемость в школе. В результате в их школах была стопроцентная успеваемость.

Однако не во всех школах работа пионерских дружин отвечала запросам пионеров. Плохо строилась работа с пионерами в Коржинской начальной школе (пионервожатая Тархона), в Ларьякской средней школе (пионервожатая В. Малышева). Здесь пионеров трудно было собрать на пионерский сбор, потому что проводимые мероприятия их не интересовали. В работе этих пионерских дружин отсутствовала живая инициатива самих пионеров, на сборах было скучно, неинтересно.

Чтобы не повторить ошибок прошлого года, сейчас нужно каждому старшему пионервожатому совместно с педагогическим коллективом, комсомольцами и пионерским активом хорошо подготовить отчётно-выборные сборы пионерских дружин с тем, чтобы на них пионеры могли вскрыть все недостатки в работе, которые имели место в прошлом учебном году.

Выборы пионерского актива большое событие в жизни дружины. Провести их нужно четко, организованно и вместе с тем празднично.

Сбор, на котором избирается Совет дружины, — это первый сбор после летних каникул. Он должен в известной степени определить направление работы дружины в новом учебном году, создать у ребят боевое настроение, поднять их интерес к делам. Вот почему необходимо особенно тщательно продумать всё то, что касается сбора, весь его ход с начала до конца.

Отчёт председателя совета дружины должен быть кратким, но интересным. Не обязательно перечислять все дела, проделанные в дружине, — надо рассказать о главных, которые увлекли всех пионеров и отметить недостатки в работе. Если отчёт будет интересен, то пионерам захочется выступить, высказать пожелание новому совету дружины.

Провести отчётно-выборные пионерские сборы нужно по возможности быстрее — не позднее чем в сентябре.

Долг пионервожатых, пионерского и комсомольского актива — подготовиться так, чтобы отчётно-выборный пионерский сбор был настоящим праздником — ярким, радостным и деловым.

А. Березовых.

На редактора Д. НАЙДО.

с. Ларьяк, типография Полиграфиздата Тюменского областного управления культуры Тираж 950 экз. Заказ 127

Пролетарии всех стран, соединяйтесь!

ЛЕНИНСКОЕ ЗНАМЯ

Орган Ларьякского райкома КПСС и районного Совета депутатов трудящихся, Тюменской области

Год издания 16-й

№ 74 (1229)
ЧЕТВЕРГ
19
СЕНТЯБРЯ
1957 г.

Цена 10 коп.

Трудящиеся района ждут содержательных лекций, посвященных 40-летию Великого Октября и на другие политические и научно-популярные темы.

Долг первичных партийных организаций, отделения общества по распространению политических и научных знаний—удовлетворить эти запросы.

Больше внимания лекционной пропаганде

Большую роль в идеологической работе занимает лекционная пропаганда, как сильнейшее оружие нашей партии по политическому и экономическому образованию кадров и всех трудящихся.

Роль и значение лекционной пропаганды особенно возрастают теперь, когда наш народ, преисполненный патриотической гордости за свою социалистическую Родину, в обстановке огромного политического подъёма самоотверженно борется за достойную встречу знаменательной даты в жизни наших людей—40-й годовщины Великого Октября.

Труженики предприятий и колхозов нашего района ко дню сорокалетия советской власти готовят новые трудовые подарки, стремясь выполнить план второго года шестой пятилетки досрочно—к 7 ноября. Так, члены рыбартели имени Мирюгина уже теперь ловят рыбу в счет плана 1958 года, рыбаки Б-Тарховского гослова дали государству сверх годового плана более 100 центнеров рыбы, близки к завершению годовых планов рыбартели им. Микояна, «Красное знамя». Самоотверженно трудились на заготовке кормов для общественного скота колхозники Вампугольской, Мегионской и Локрысовской бригад колхозов «Новая жизнь» и имени Калинина, завершившие планы сенозаготовок.

В достижения этих успехов большая роль принадлежит лекционной пропаганде, проводимой среди тружеников рыбного промысла и сельского хозяйства. В течение 8 месяцев текущего года в районе членами районного отделения общества по распространению политических и научных знаний, внештатными лекторами РК КПСС на политические, экономические и научно-популярные темы прочитано 205 лекций.

Часто выступают с лекциями перед трудящимися тт. Вязников, Низовских, Ксынов, Толматов, Самсонов, Рыков и многие другие. Читаемые лекции увязываются с практическими делами колхозов, предприятий, над которыми работают труженики нашего района.

Однако необходимо отметить, что дело лекционной пропаганды в районе все еще находится на низком уровне. Правление общества по распространению политических и научных знаний не осуществляет руководство членами общества. Многие члены его с лекциями перед населением вообще не выступают. Совершенно прекратил контроль за лекционной пропагандой, проводимой работниками культпросмотучреждений, районный отдел культуры (заведующий тов. Батурин). Все еще недостаточно выступает с хорошими лекциями руководящий состав райкома КПСС и исполкома райсовета. Совершенно недостаточно читается лекций на естественно-научные, медицинские и педагогические темы. Слабо поставлены консультации и методическая работа с лекторским составом.

Сейчас нужно уделить самое серьезное внимание усилению лекционной пропаганды, устранению имеющихся недостатков в этом деле. Перед отделом пропаганды и агитации РК КПСС, обществом по распространению политических и научных знаний, первичными парторганизациями стоит задача—оживить лекционную пропаганду. Надо сделать так, чтобы каждый лектор, руководитель организации, учреждения выступил перед трудящимися с хорошо подготовленной лекцией не менее одного раза в месяц.

Каждый член общества по распространению политических и научных знаний, внештатный лектор, специалист любой профессии должен считать долгом, большой для себя честью, выступить перед населением и в доступной форме, на ярких примерах рассказать о политике нашей партии и правительства, об огромнейших изменениях в стране, происшедших за 40 лет Советской власти.

Борьба за мир во всем мире, выполнению решений XX съезда КПСС и пленумов Центрального Комитета партии должна быть подчинена вся наша боевая лекционная пропаганда.

Филиал университета марксизма-ленинизма в районном центре

Вечерний университет марксизма-ленинизма при Тираспольском горкоме партии (Молдавия) открыл свой филиал в районном центре Слободзее. На первый курс поступило 60 человек. Среди них—заведующие колхозными фермами, агрономы, председатели колхозов, сельские учители, врачи.

Сейчас в республике работают четыре университета марксизма-ленинизма. Филиал университета организуется в районных центрах Флорешты и Страшены. (ТАСС).

СВОДКА

о ходе выполнения плана рыбодобычи на 15 сентября 1957 г.

(в проц. к годовому плану)

Наименование колхозов	проц. выпол.
По колхозам	
Им. Мирюгина	108,0
«Красное знамя»	94,0
Им. Микояна	92,0
Им. Калинина	92,0
Им. Сталина	84,0
Им. Ворошилова	84,0
«Ударник 2-й пятилетки»	74,0
«Новая жизнь»	75,0
«Красная звезда»	65,0
«Передовик»	57,5
«Комсомолец»	54,0
По рыбучасткам	
Б-Тарховский	100,4
Н-Вартовский	93,0
Охтеурский	92,0
Ларьякский	71,0
Корликовский	56,5
По району	80,0

Годовой план с честью выполнен

Труженики рыбного промысла колхоза имени Мирюгина, включившись во всенародное социалистическое соревнование в честь Великого Октября, готовят сорокалетнему юбилею страны достойную встречу. Первыми в районе они закончили годовой план рыбодобычи и теперь успешно ведут сверхплановый лов рыбы.

Передовиком соревнования здесь является Андрей Никитич Сигильтеев, выполнивший годовой план рыбодобычи на 150 процентов. За ним идут рыбаки Василий Петрович Камин, выловивший и сдавший рыбы 63 центнера вместо 54 центнеров годового задания и бригадир рыбодобычи Г. Т. Камин, который также перевыполнил годовой план по добыче рыбы.

Хорошо поработали на рыбном промысле и рыбаки Петр и Владимир Кынины, досрочно выполнившие свои годовые задания.

Я. Новожильцев.

Увеличили надои втрое

Борясь за выполнение социалистических обязательств по повышению продуктивности животноводства, доярки колхоза «Красное знамя» тт. Сыргулеева и Матвеева, приняв в августе коров от доярок тт. Сосниной и Станкевич, повысили за этот месяц надои молока в три раза по сравнению с июньскими надоями. Так, в июне от 17 коров было надоено молока 774 литра, в августе же доярка Сыргулеева от этих коров надоила 2847 литров, а доярка Матвеева от 20 коров—2750 литров против 774 литров молока, надоенного в июне.

По родной стране

Туркменская ССР досрочно выполнила годовой план хлебозаготовок

Включившись в социалистическое соревнование в честь 40-й годовщины Великого Октября, труженики сельского хозяйства Туркменской ССР досрочно выполнили государственный план хлебозаготовок на 101,9 процента. Сдача хлеба государству и счет натуроплаты за работы МТС продолжается.

(ТАСС).



Колхозы и совхозы Красноярского края начали массовую уборку зерновых.

В основном хлеб будет убран раздельным способом.

На снимке: агрегат комбайнера Шушенской МТС М. Горолова ведет подборку валков в колхозе «За коммунизм» Шушенского района.

Фото Ю. Бармина.

Фотохроника ТАСС.

Против угрозы атомной войны, за мир и прогресс!

Собрание учёных города Москвы

6 сентября на собрание учёных города Москвы в колонный зал Дома союзов пришло две тысячи деятелей науки. Среди них советские физики, химики, биологи, историки и другие представители науки, начертавшей на своих знамёнах священную и благородную цель служения человечеству.

Собрание открывает лауреат Нобелевской премии, академик Н. Н. Семёнов. Он говорит о том, что угроза атомной войны не только не ликвидируется, но возрастает и что учёные всех стран должны полностью осознать свою великую ответственность перед народами мира, должны стремиться к единению и найти пути совместного обсуждения вопроса о том, как предотвратить путь атомной войне.

В своих выступлениях на собрании академики Д. В. Скобельцын, Н. Н. Богомолов, Т. Д. Лысенко, К. И. Скрябин, члены-корреспонденты Академии наук СССР Г. Н. Сперанский, С. Н. Мергелян, П. Я. Кочина, действительный член Академии педагогических наук РСФСР А. А. Смирнов говорили о своей готовности внести вклад в борьбу за запрещение испытаний термоядерного оружия. Они говорили о том, что у всех деятелей науки Советского Союза главной целью жизни является служение народу, укрепление дела мира и международной безопасности.

В принятой на собрании резолюции подчеркивается, что гражданский долг учёных всех стран, независимо от различия их политических взглядов обязывает их предупредить мировую общественность от действительной опасности применения ядерной энергии для целей войны, приложить все усилия к тому, чтобы это оружие массового истребления людей было запрещено и были прекращены его испытания.

Собрание выразило полную поддержку предпринимаемым за границей и в Советском Союзе усилиям к созыву на широкой основе международной конференции учёных, цель которой — обменяться мнениями по вопросам об опасности, вытекающей из применения атомной энергии в военных целях.

(ТАСС).

О заготовке кормов в колхозе „Новая жизнь"

Вамиугольская бригада колхоза «Новая жизнь», борясь за выполнение обязательств, взятых в честь 40-летия Великого Октября, заняла первенство в соревновании по выполнению плана заготовки кормов среди бригад колхоза, закончив к 10 сентября сенозаготовительные работы.

Улучшилась за последнее время работа Былинской сенозаготовительной бригады (бригадир тов. Фатеев). Большое участие в создании кормовой базы для общественного скота здесь принимает общественность деревни. Так, 8 сентября был организован воскресник, на который пришли все колхозники, рабочие, служащие и пенсионеры, проживающие в Былино. Прибывшие на помощь колхозу были распределены по бригадам и началась дружная работа.

Особенно усердно работало звено гребщиков во главе с т. Былиным. Члены этого звена сгребли и скопили 486 центнеров сена, а в звене мётчиков звеньевой Юрий Колесников и член звена Владимир Барышев застоговали в этот день сена 315 центнеров.

Старательно трудились на воскресняке счетовод колхоза тов. Луханин и многие товарищи из колхоза и общественности деревни.

В этот день на лугах колхоза было застоговано 1000 центнеров сена.

Значительно хуже идет дело с заготовкой кормов в Сосниновской бригаде этого колхоза (бригадир тов. Луговских). Здесь нет слаженности в работе, плохо организован труд колхозников, на работу они выходят поздно, а возвращаются рано. Ввиду этого Сосниновская бригада затягивает сенозаготовки и сдерживает выполнение плана заготовки кормов в целом по колхозу.

Сроки заготовки кормов истекают. Интересно знать, думает ли правление, партийная организация колхоза и сельский Совет принимать меры к тому, чтобы в Сосниновской бригаде по-настоящему был организован труд колхозников и создано напряжение в их работе.

Большая помощь колхозу

Включившись во всенародное социалистическое соревнование, за повышение производства продуктов животноводства, многие пионеры и школьники Мегионской семилетней школы вместе со старшими товарищами внесли большой вклад в создание прочной кормовой базы в колхозе имени Калинина. Успешно окончив прошедший учебный год, ребята с большим желанием приступили к работе в общественном хозяйстве колхоза. Где только не трудились молодые работники: и на обработке почвы, и на посадке овощей, и по уходу за посевами, и на заготовке кормов. Всюду можно было слышать звонкие голоса и видеть задорные молодые лица ребят, их стремление сделать больше, сделать лучше.

В результате упорного труда в общественном хозяйстве, ребята за период весенне-полевых работ заработали более 220 трудодней, кроме того, заготовили свыше 26 центнеров веточного корма.

А ещё лучше потрудились они на покосе. До начала нового учебного года они заработали на сенокосе 757 трудодней. Что же сделали молодые труженики летом? Они сгребли сена однокосными граблями с площади в 635 гектаров, скопили 3415 центнеров, сворошили скошенного сена на 550 копен, 3907 копен подкопнили и вывезли для стогования 23897 копен. Это очень большая помощь колхозу.

Хочется сказать большое спасибо таким ребятам, как Никитину Вене, который вывез более 4500 копен, братьям Трофоновым — Пете и Толе, заработавшим на покосе более 112 трудодней, братьям Герасимовым — Валерию и Леониду, заработавшим 127 трудодней, Доржеевой Маше, Сосниной Вале, Израевой Тоне, Сухушину Мише, Аристову Пете, Новосельцеву Вите, Иванниковым Юре и Гале и многим другим ребятам.

В настоящее время, в период уборки урожая, почётный долг каждого школьника состоит в том, чтобы помочь колхозу закончить уборочные работы и заготовку кормов.

После летнего физического здорового труда в наступившем новом учебном году школьники с такой же энергией должны заниматься учебой и встретить 40-летие Великого Октября хорошими показателями в учебной работе.

В. Никон.

К чему приводит безответственность?

На протяжении ряда лет колхоз «Ударник второй пятилетки» занимал одно из первых мест по вылову рыбы, заготовкам пушнины. В текущем же году этот колхоз имеет низкие показатели почти по всем отраслям хозяйства. Особенно плохо обстоит дело с выполнением плана рыбодобычи. В начале августа члены этого колхоза взяли на себя обязательство выполнить годовой план рыбодобычи к 25 августа и призвали всех рыбаков и рыбачек района последовать их примеру.

Однако сами рыбаки рыбартели «Ударник второй пятилетки» вместо усиления темпов рыбодобычи позорно снизили их, выполнив августовский план только на 28,6 процента и не сдав за I половину сентября ни одного центнера рыбы.

Не организованы как следует колхозники и на заготовку кормов для общественного животноводства. В результате этого на 15 сентября здесь заготовлено лишь 73,6 процента сена к общему плану и нисколько не заложено силоса.

Последнее место среди колхозов района заняла эта артель по надою молока, надоив только по 416 литров на фуражную корову.

Крайне неблагополучно обстоит дело и с развитием звероводства в колхозе. В этом году из-за безответственного отношения правления и его председателя тов. Мурашова к делу развития звероводства, не обеспечивших звероферму кормами, пало около 100 голов лисиц.

Почему же в нынешнем году в колхозе «Ударник 2-й пятилетки» такое плачевное положение во всех отраслях хозяйства?

Такое состояние дел председатель тов. Мурашов объясняет недостатком людей в колхозе, тем, что колхозники не хотят честно трудиться. Однако каждому здравомыслящему человеку становится ясным, насколько несостоятельны эти доводы. Провал в вопросах выполнения планов рыбодобычи, заготовки кормов для скота, надоя молока и других объясняются тем, что председатель колхоза тов. Мурашов потерял ответственность за порученное дело и пустил дела колхозного производства на самотек. Тов. Мурашов не опирается в своей работе на колхозный актив, не учитывает запросов колхозников, не поощряет лучших работников колхозного производства.

Недостатки и провалы в выполнении хозяйственных планов объясняется ещё и тем, что партийная организация (секретарь тов. Балина) плохо поставила организаторскую и политико-массовую работу среди колхозников, слабо разъясняла им задачи, стоящие перед страной, районом, колхозом, не проявляла требований к коммунистам—членам правления колхоза и его председателю тов. Мурашову и не оказывала нужного влияния на производственные дела колхоза.

Тов. Мурашов должен серьезно задуматься над тем, как исправить дела в колхозе, вывести его из прорыва и принять все меры к тому, чтобы в течение сентября были завершены сенозаготовки и закладка силоса, убран урожай овса и картофеля, повышены надои молока, завершен план рыбодобычи, произведена осенняя вспашка.

Задача парторганизации колхоза — усилить организаторскую и массово-разъяснительную работу, направив её на успешное выполнение задач, стоящих перед колхозом.

Международный обзор

Почему они не хотят разоружения

Переговоры в подкомитете комиссии ООН по разоружению не привели к положительным результатам из-за упорного нежелания США и других западных держав урегулировать этот важнейший вопрос современности. Западные державы внесли в подкомитет такие предложения, которые, как заявил на пресс-конференции 10 сентября Министр иностранных дел СССР А. А. Громыко, «не только не сближают позиции участвующих в переговорах стран, но фактически наглухо закрывают возможности решения проблемы разоружения как в целом, так и по частям». Сейчас сложилась такая обстановка, когда переговоры в подкомитете превратились в удобное для западных держав прикрытие подготовки атомной войны и гонки вооружений, которая приносит империалистическим монополиям многомиллиардные прибыли.

США и их западные союзники по военным блокам не хотят разоружаться также потому, что они подготовляют новые провокации против миролюбивых народов. Взять к примеру положение на Ближнем и Среднем Востоке. Известно, что совсем недавно американская разведка организовала антиправительственный заговор в Сирии, который был, однако, раскрыт и обезврежен. Тогда реакционные круги США развернули неистовую кампанию против Сирии и стали готовить вооруженную агрессию против неё. С этой целью они хотят натравить на Сирию некоторые соседние с нею страны и таким путём создать предлог для ввода американских вооружённых сил в этот район.

Строя свои козни против Сирии, США в срочном порядке перебрасывают вооружение в Иорданию, Турцию, Ирак, Ливан, подтягивают свой военно-морской флот поближе к Сирийскому побережью. В грязной затее против Сирии особая роль отводится Турции. Государственный секретарь США Даллес как передало на днях агентство Юнайтед пресс, «считает Турцию осью, на которой должны основываться действия США на Ближнем Востоке. В этой связи заслуживает особого внимания сообщение иностранной печати о том, что на границе Сирии происходит концентрация турецких войск.

Разоблачая империалистические происки США на арабском Востоке, газета «Аш-шааб» пишет: «США собираются покончить с независимостью Сирии, замышляют превратить Арабский Восток в американскую военную базу и зону господства американского империализма». Но свободолюбивые арабские страны, поддерживаемые всем прогрессивным человечеством, решительно заявляют, что они никому не позволят надеть на себя новое ярмо империалистического господства.

Миролюбивая общественность решительно осуждает как происки империалистов против Сирии, так и их политику в вопросе о разоружении. Народы требуют прекращения маневров западных держав вокруг этой жизненно важной задачи и безусловного её решения в интересах мирного развития человечества.

А. Малинин.



Токио. III Международная конференция за запрещение атомного и водородного оружия.

На снимке: заместитель главы делегации КНР Джао Пу-чу обнимает жителя города Нагасаки, пострадавшего от атомной бомбардировки.

Фото Джапан Пресс.

Фотохроника ТАСС.

За редактора Д. КАЙДО.

Объявление

Принимается подписка
на газеты и журналы на 1958 год
Подписку принимают
все отделения связи, письмоносцы, а также
районная контора связи
„Союзпечать".

С 1 октября начинаются занятия 5—9 классов Ларьякской вечерней школы. Запись производится ежедневно в школе с 9 часов утра до 6 часов вечера.

РОНО.

с. Ларьяк, типография Полиграфиздата Тюменского областного управления культуры Тираж 950 экз. Заказ 128

Пролетарии всех стран, соединяйтесь!

ЛЕНИНСКОЕ ЗНАМЯ

Орган Ярьлякского райкома КПСС и районного Совета депутатов трудящихся, Тюменской области

№ 75 (1227)
ВОСКРЕСЕНЬЕ
22
СЕНТЯБРЯ
1957 г.
Цена 10 коп.

1
Государственная ордена Ленина БИБЛИОТЕКА СССР

Создание тёплой и сытой зимовки для общественного животноводства — залог повышения продуктивности скота.

Образцово подготовиться к зимнему содержанию скота — долг работников животноводства, правлений колхозов, специалистов сельского хозяйства.

Больше внимания подготовке к зимовке скота

Коммунистическая партия и Советское правительство выдвинули перед колхозным крестьянством грандиозную задачу — в ближайшие годы догнать капиталистическую Америку по производству продуктов животноводства на душу населения.

Успешное выполнение этой задачи во многом будет зависеть от того, как колхозы подготовят и организуют стойловое содержание общественного скота.

Приближается зима — самая ответственная пора в животноводстве. Обеспечить скот грубыми и сочными кормами, поставить его в тепло и благоустроенные помещения, заботливо ухаживать за животными — вот условия от которых будет зависеть повышение продуктивности животноводства.

Как же колхозы нашего района подготовились к зимовке скота? Надо прямо сказать, что неудовлетворительно. В нынешнем году отдельные колхозы затянули работы с заготовкой кормов. Так, до сельхозартели имени Сталина сена выполнили на 68 процентов и по закладке силоса только на 9,4 процента. Далеко еще не закончена заготовка кормов для скота и в рыболовецких артелях. Особенно плохо обстоит дело в рыбартели имени Сталина, где заготовлено сена менее чем на 50 процентов к плану и нисколько не заложено силоса. Почти такое же положение с заготовкой и в рыбартели «Красное знамя». Неудовлетворительно идутся в колхозах района и работы по ремонту и строительству животноводческих помещений.

По решению бюро РК КПСС и исполкома райсовета сентябрь объявлен ударным месячником по развитию общественного животноводства. Однако многие колхозы за этот период не добились существенных сдвигов в выполнении плана поголовья скота, в создании прочной кормовой базы, в подготовке животноводческих помещений к зиме.

Правления колхозов, руководители сельских Советов, специалисты сельского хозяйства должны сейчас принять все меры в тому, чтобы ускорить подготовку и зимнему стойловому содержанию скота. Особое внимание нужно обратить на ремонт и строительство скотных дворов. Очистить все животноводческие помещения от навоза, заблаговременно оборудовать кормокухни, кормушки, поилки.

Необходимо также позаботиться о том, чтобы на все животноводческие фермы было подвезено достаточное количество кормов на период осенней распутицы. Правления колхозов обязаны тщательно учесть все заготовленные корма, организовать их охрану и отпуск на фермы только с весу в соответствии с рационами кормления.

Большое внимание должно быть уделено подбору и расстановке кадров на животноводческие фермы. На эту работу надо выделить лучших колхозников, знающих и любящих дело животноводства.

Долг первичных партийных организаций, сельских Советов установить повседневный контроль за ходом подготовки животноводческих ферм к зимнему периоду и помочь животноводам еще шире развернуть социалистическое соревнование за образцовую подготовку к зимнему содержанию скота, встретить 40-ю годовщину Великой Октябрьской социалистической революции выполнением взятых обязательств по повышению продуктивности животноводства.

СВОДКА

о ходе заготовки кормов на 20 сентября 1957 г.

Наименование колхозов	Заготовлено сена, тонн	Заготовлено сена, в процентах к объему плану	Заготовлено силоса, тонн
По сельхозартелям			
Имени Калинина	3512	72,0	127
«Новая жизнь»	4074	65,0	222
По рыбартелям			
«Комсомолец»	12	133,0	—
Имени Микояна	662	106,0	90
«Передовик»	35	100,0	—
Имени Ворошилова	20	100,0	2
«Красная звезда»	390	84,0	25
Имени Мичурина (К-Ягай)	85	73,0	5
«Ударник 2-й пятилетки»	195	73,0	—
«Красное знамя»	703	66,0	150
Имени Сталина	237	43,0	—
По району	9925	69,3	621,0

Строительство в колхозе

Члены рыбартели им. Ворошилова (д. С-Бер) в этом году своими силами решили построить колхозный клуб. Они своевременно заготовили строительный материал и приступили к работе. Сейчас здание клуба уже возведено. Основные строительные работы завершены.

Строительство нового клуба идет под руководством бригадира строительной бригады Максима Камина. Хорошо здесь трудятся Гавриил Никитич, Никита Ильич и Алексей Никитич Камины. Их силами выполняются все работы. Сейчас они делают рамы, двери, настилают пол.

Подсчитав свои возможности, правление колхоза и помощники выделило дополнительно колхозников с тем, чтобы быстрее закончить строительство и 7. ноября — день 40-й годовщины Великого Октября — отпраздновать в новом клубе.

Комсомольская организация колхоза силами комсомольцев и молодежи решила сделать внутреннее оборудование, украшение и оградку, а также расчистить площадку перед зданием клуба.

В этом же году в артели силами колхозников построена и сдана в эксплуатацию колхозная баня.

Впереди других

Молодая комсомолка Вера Патускина по праву считается лучшей доркой и хорошей производственницей в рыбартели им. Мичурина. Тов. Патускина, выполняя работу доярки, одновременно является пастухом лойных коров. Благодаря хорошей организации пастьбы, заботливому уходу за животными она за восемь месяцев текущего года надоила по 977 литров молока на фуражную корову, заняв первое место среди доярок района.

Кроме того, Вера Патускина принимала участие в заготовке кормов для общественного животноводства. Сейчас она прилагает все усилия к тому, чтобы выполнить взятое обязательство — надоить до конца года по 1300 литров молока на фуражную корову.

ДЕНЕЖНЫЕ ПРЕМИИ УЧАЩИМСЯ

Подводя итоги работы на заготовке кормов, правление сельхозартели им. Калинина отметило хорошую работу учащихся Матюнской семилетней школы и их активное участие в создании кормовой базы для общественного животноводства присудило денежные премии. Первая премия в сумме 300 рублей присуждена ученику В. Цыпкину, вторую премию в сумме 200 руб. получил Л. Герасимов и третью премию в сумме ста рублей — А. Трофимов.

По родной стране

Накануне 40-й годовщины Великого Октября



Кемеровская область. В конце июля на Ленинском руднике Кузбасса вступила в строй новая мощная шахта — «Полысаевская-3». Обычно такие шахты, с проектной мощностью в один миллион шесть тысяч тонн в год, строились восемь—десять лет. Строительство этой шахты осуществлено вдвое быстрее. Это — большая победа строителей.

На-гора пошел первый уголь. Проходчики готовят дополнительный очистной фронт на новом горизонте. К концу года они сдадут еще четыре лавы общей протяженностью в 700 погонных метров.

Шахтеры «Полысаевской-3» получили 15.700 квадратных метров жилой площади, что на 1.700 квадратных метров больше предусмотренного планом.

Напечатано: общий вид шахты «Полысаевская-3».

Новые ирригационные системы

На берегах Таджикского моря созданного плотиной Кайрак-Кумской ГЭС на реке Сыр-Дарье, сооружаются мощные плавучие водонасосные станции. На их базе созданы Самаркандская и Ходжабакирганская оросительные системы, позволяющие уже в будущем году освоить первые тысячи гектаров целины и залежных земель. С окончанием их строительства будут освоены 22 тысячи гектаров новых земель.

В нынешнем году сданы в эксплуатацию машинно-насосные станции в Каунском районе, создается машинное орошение на 11 тысячах гектаров Дальверзянской степи.

К концу пятилетки площади поливных земель машинного орошения достигнут 65 тысяч гектаров. (ТАСС).

Новый документальный фильм «Великий поворот»

«Великий поворот» — так назвали свою новую картину работники центральной студии документальных фильмов режиссер С. Гуров и сценарист Ю. Каравкин. Для тех, кто родился и вырос в годы советской власти, — это описание страницы книг о героической борьбе, которыми они зачитывались с детства, в для тех, кто убелен сединой — это чудесно воскресшее прошлое, овеянное пафосом революционных бурь, участниками или очевидцами которых они были 40 лет тому назад.

Фильм посвящен борьбе Великого Октября, всем, кто шел с Лениным, — рабочим, солдатам, матросам, свергнувшим царское самодержавие, познавшим на смертный бой врагам буржуазии и утвердившим под победительное Коммунистической партии власть Советов.

Новый фильм подготовлен к 40-летию Великой Октябрьской социалистической революции. (ТАСС).

К Всесоюзной сельскохозяйственной выставке

16 сентября на ВСХВ начался смотр достижений передовых колхозов, совхозов и МТС, а также научно-исследовательских учреждений, выращивших в 1957 году высокий урожай кукурузы на силос и зелёный корм. На смотр представлены образцы хозяйств главным образом почвенных районов возделывания этой культуры — Белоруссии, Прибалтийских республик, Мордовской и Чувашской АССР, областей Центра, Северо-запада, Урала и другие. Смотр продлится до 1 октября.

Во второй половине октября будет проведён смотр хозяйств, выращивших высокие урожаи зерна кукурузы. (ТАСС).

Новые обязательства

Работникам хлебопечения поручено важное и почетное дело — постоянно заботиться об удовлетворении растущих запросов населения, изо дня в день улучшать обслуживание трудящихся. В этом деле особенно важным является хлебопечение и торговля хлебом. Однако мы еще не все возможности использовали для увеличения выпечки хлеба и хлебобулочных изделий.

Подсчитав свои возможности, мы, работники хлебопечения Н-Вартовской хлебопекарни, как и все трудящиеся района, в честь приближающегося праздника — 40-й годовщины Великого Октября, берем на себя новые социалистические обязательства:

1. Досрочно, т. е. к 25 декабря 1957 г. выполнить годовой план хлебопечения и выработать сверх плана 5 тонн хлеба.

2. Расширять ассортимент нынешнего хлеба и хлебобулочных изделий из сортовой пшеничной муки до 30 процентов к общему плану хлебопечения.

3. Улучшить качество выпускаемого хлеба и булочных изделий. Не допускать случаев выпуска в продажу хлеба и булочных изделий, неотвечающих требованиям государственного стандарта.

4. Обеспечить бесперебойное снабжение населения Нижне-Вартовска хлебом и хлебобулочными изделиями. С этой целью иметь достаточный запас муки и топлива, производить ежедневную выпечку хлеба с учетом полного удовлетворения потребностей обслуживаемого населения.

5. Хлебопекарню, ее оборудование, инвентарь, средства перевозки хлеба содержать постоянно в образцовом санитарном состоянии.

6. До 1 октября с. г. провести в хлебопекарне необходимый ремонт и пополнить ее недостающим инвентарем.

7. В целях полного удовлетворения потребностей в дрожжах и снижения затрат на их приобретение организовать в хлебопекарне приготовление жидких дрожжей и выпекать на них не менее 50 процентов хлеба.

8. Снизить издержки производства на тонну выпеченного хлеба на 2 процента против плановых.

Мы призываем всех работников хлебопечения района последовать нашему примеру, еще шире развернуть социалистическое соревнование за полное использование всех возможностей и резервов и встретить 40-летний юбилей советской власти выполнением взятых обязательств.

Обязательство подписали: Липецкая, Смутных, Мальцева, Ергалиева, Серебрякова, Конвалюков, Хименкова.

Передовые производственники

Лучшие работники Ларьякского райпотребсоюза, включившись во всенародное социалистическое соревнование, готовят достойную встречу 40-летию Великого Октября, добиваясь выполнения и перевыполнения своих производственных планов. Так, продавец Н-Вартовского хозяйственного магазина З. Ф. Соколовская систематически выполняет месячные планы, а за июль она выполнила планы товарооборота на 165 процентов, накопления — на 171,5 процента. За высокие показатели в работе ей присужден вымпел «Лучший продавец» и премия в сумме 300 рублей.

Заслуживает одобрения также работа продавца Ларьякского рыбкооп М. П. Логиновой, перевыполнившей в августе план товарооборота, накопления и кооперирования и продавцов Октябрьского и Ларьякского рыбкоопов М. Г. Крюковой и Т. Д. Дудниковой, выполнивших августовский план товарооборота на 109—103,3 процента.

Хороших показателей в работе добиваются повар Н-Вартовской столовой В. Шишкина, выполнившая в августе план кухонной продукции и улучшившая качество приготовляемых блюд и заведующая Ларьякской столовой А. Е. Васильева, добившаяся выполнения августовского плана товарооборота на 133,6 процента.

Спортивные соревнования

В июле текущего года физкультурники райцентра и Нижне-Вартовска были направлены на окружной фестиваль в Ханты-Мансийск. На фестивале команда райцентра показала неплохие результаты спортивного мастерства, заняв первое место по легкой атлетике и второе — по городкам.

Лучшие результаты в спортивных соревнованиях на фестивале показали В. Кайгородов, занявший первое место по прыжкам в длину и третье место в беге на 100 метров; Р. Панова, завоевавшая первое место по прыжкам в длину, высоту и в беге на 100 метров.

Неплохие результаты в спортивных соревнованиях показали также товарищи Л. Скрабин, Ю. Коробицын, С. Вторушин, П. Хохлянкин, Г. Хайкина, Н. Липецкая, Г. Куналдина.

Этих успехов наши спортсмены добились в результате длительных тренировочных упражнений и участия в спортивных соревнованиях, проходивших в райцентре.

В конце этого месяца в селе Ларьяке организуются физкультурные соревнования, посвященные закрытию летнего спортивного сезона. В программе будут следующие виды спортивных соревнований: бег на 100, 400, 800, 1500 метров, метание гранаты, толкание ядра, волейбол, футбол.

Долг комсомольских и профсоюзных организаций — подготовить молодежь к соревнованиям и принять в них активное участие. П. Самсонов.

Фестиваль, посвященный 40-летию Октября

С 20 сентября районный отдел культуры проводит кинофестиваль, посвященный 40-й годовщине Великого Октября.

В период проведения фестиваля для населения нашего района будут демонстрироваться новые кинофильмы: «Павел Корчагин», «За лебединой стаей облаков», «300 лет тому...» и другие, а также популярные фильмы прошлых выпусков, показывающие революционную борьбу советского народа, героически подвиги русских людей в годы гражданской и Великой Отечественной войн: «Волочаевские дни», «Константин Заслонов» и др.

Работникам культпросветучреждений, партийным организациям, обществу по распространению политических и научных знаний следует отнестись со всей серьезностью к проведению этого важного мероприятия. Надо организовать перед началом киносеансов чтение лекций, докладов, выступления участников гражданской и Великой Отечественной войн, а также передовиков производства.

Большие требования предъявляются и к киноработникам. Они должны провести кинофестиваль на высоком техническом уровне.

А. Кардинова.

Соревнование колхозов района по надою молока

Колхозы	Надоено молока от одной коровы с 1 января 1957 г. (в литрах)	В том числе с 1 по 20 сентября
По сельхозартелям		
Имени Калинина	811	88
«Новая жизнь»	689	80
По рыбартелям		
Имени Мирюгина (К-Еган)	977	64
Имени Микояна	822	105
Имени Сталина	581	56
«Красная звезда»	531	75
«Красное знамя»	515	81
«Ударник 2-й пятилетки»	439	46
По району	721,5	83

Еженедельный обзор

Чего ждут народы от XII сессии Генеральной Ассамблеи ООН

С 17 сентября в Нью-Йорке происходит очередная — XII — сессия Генеральной Ассамблеи Организации Объединенных Наций. На первом же заседании Ассамблеи в члены ООН была принята Малайская Федерация — новое независимое государство в Азии, родившееся в результате длительной народной борьбы против английских колонизаторов. Таким образом, сейчас членами Организации Объединенных Наций являются 82 государства.

Ежегодные сессии Генеральной Ассамблеи представляют собой важное международное событие. На них обсуждаются многие вопросы, волнующие народы всех стран. Поэтому к сессиям ООН, как правило, обращаются взоры сотен миллионов людей. Интерес ко к нынешней сессии тем более велик, что она призвана разрешить ряд вопросов, имеющих первостепенное значение для дела мира, за сохранение и упрочение которого на ООН лежит особая ответственность; в ее Уставе записано, что устранение угрозы войны и уклонение мирными средствами международных споров — важнейшие задачи Объединенных Наций.

XII сессия Генеральной Ассамблеи собралась в обстановке, когда некоторые империалистические круги снова стремятся усилить международную напряженность. Накануне открытия сессии США предприняли в Организации Объединенных Наций прямую провокацию, снова вытащив на свет несуществующий в действительности «венгерский вопрос» и настояв на обсуждении его специальной сессией Генеральной Ассамблеи. На специальной сессии голосами зависимых от США стран была принята такая резолюция по «венгерскому вопросу», которая призвана отравить международную обстановку и помешать XII сессии Генеральной Ассамблеи по деловому рассмотреть самые жгучие вопросы современности.

Одним из них является вопрос о разоружении. Как известно, заседавший почти полгода в Лондоне подкомитет комиссии ООН по разоружению, не сдвинул этот вопрос с той мертвой точки, на которой он застрял после прошлогодней сессии. Объясняется это тем, что западные державы во главе с США не хотят прекращать гонку вооружений — прибыльное дело для капиталистов. В результате этого до сих пор не решен такой жизненно важный вопрос, как прекращение хотя бы на 2-3 года ядерных испытаний. «Большинство человечества, — пишет индийская газета «Блитц», — ждет от ООН добиться успеха в деле разоружения, прежде всего в деле прекращения испытаний атомного оружия и его запрещения». Эти требования народов сейчас звучат с особой силой.

Советский Союз, который ведет последовательную борьбу за разоружение, считает, что имеется полная возможность сдвинуть с места решение этой неотложной задачи на нынешней сессии ООН. Нужно лишь, чтобы все стороны проявили в этому должное стремление.

Генеральная Ассамблея не может также пройти мимо положения на Ближнем и Среднем Востоке, где империалистические силы плетут заговоры против мира и безопасности народов. Это прежде всего касается Сирии, которая вызвала гнев американских империалистов тем, что отвергла их попытки надеть на эту страну колониальное ярмо и решительно идет по пути укрепления национальной независимости. Нынешние американские происки против Сирии угрожают всеобщему миру. На прошлой неделе было опубликовано послание Н. А. Булганина турецкому премьер-министру Менидересу, в котором выражена глубокая заинтересованность Советского Союза в укреплении мира и безопасности на Ближнем и Среднем Востоке. Послание отмечает, что Советский Союз не может безучастно смотреть на подготовляемую агрессию против Сирии.

Все свободолюбивые люди поддерживают мужественный сирийский народ. «Генеральная Ассамблея, — пишет египетская газета «Аль-Гумхурия», — должна тоже поднять свой голос в защиту правого дела Сирии».

В результате агрессивных действий колонизаторов в настоящее время в Алжире, Омане и Йемене льется кровь. На острове Кипр английские власти жестоко подавляют стремление народа к национальному самоопределению. Как справедливо отмечает французская газета «Либерасьон», положить конец военным действиям в Алжире, Омане и Йемене, удовлетворить чаяния народа Кипра — первейшая задача ООН.

По прибытии в Нью-Йорк глава советской делегации на XII сессии Генеральной Ассамблеи А. А. Громыко отметил, что Советский Союз сделает все возможное, чтобы при рассмотрении Ассамблеей актуальных международных вопросов содействовать достижению положительных результатов. Народы ждут такого же подхода к вопросам, включенным в повестку дня сессии, от всех ее участников.

В. Ларьков.

Редактор Е. АРТЮХОВ.

с. Ларьяк, типография Полиграфиздата Тюменского областного управления культуры Тираж 950 экз. Заказ 129

Государственная библиотека СССР

Пролетарии всех стран, соединяйтесь!

ЛЕНИНСКОЕ ЗНАМЯ

Орган Ларьякского райкома КПСС и районного Совета депутатов трудящихся, Тюменской области

Год издания 18-й
№ 76 (1228)
ЧЕТВЕРГ
26
СЕНТЯБРЯ
1957 г.
Цена 10 коп.

Брошюра с текстом нового „Положения о сельском Совете депутатов трудящихся РСФСР"

Вышла в свет брошюра с текстом нового „Положения о сельском Совете депутатов трудящихся РСФСР", утвержденного Указом Президиума Верховного Совета РСФСР от 12 сентября 1957 года.

Брошюра издана массовым тиражом.

Ни одного ребёнка вне школы

Коммунистическая партия и Советское правительство не жалеют средств на воспитание и обучение детей и молодёжи. Ежегодно в нашей стране ассигнуются многомиллионные суммы на развитие народного просвещения. С каждым годом увеличивается число школ, техникумов и высших учебных заведений. Только в нашем районе в этом учебном году открылись средняя школа в Нижне-Вартовске, семилетняя в Зайцовой речке (Октябрьский ЛЗУ), начальные школы в деревнях Усть-К Егане и Саянке. В районе созданы все условия для того, чтобы охватить всех детей школьного возраста обучением и не допускать отсева.

В новом учебном году школы района более организованно приступили к занятиям. Так, в Мегионской семилетней школе (директор тов. Качушкин) и Б-Тарховской начальной (зав. т. Шашкова) своевременно проведён ремонт, школы обеспечены учебниками, наглядными пособиями, все дети школьного возраста охвачены всеобучем.

Однако первый месяц нового учебного года показал, что в районе неблагополучно обстоит дело с охватом детей всеобучем. Например, Корликовский сельский Совет до сих пор не направил десять учащихся V—VII классов в Б.Ларьякскую семилетнюю школу, где они должны обучаться. В этом сельском Совете (председатель тов. Сигильстов) вопрос о всеобуче ни разу не обсуждался ни на сессии, ни на исполкоме. Мало проявляет заботы об отправке детей, неохваченных учёбой, и школу и заведующая Корликовской начальной школы тов. Аржанова.

До сего времени пять учеников V—VII классов, которые должны обучаться в Б.Ларьякской семилетней и Ларьякской средней школах, проживают в д. Сосновый Бор. Три человека недохвачено всеобучем Чохломойской школой (заведующая тов. Нестерова, председатель Ларьякского сельсовета тов. Ярцев). А по району не охвачено всеобучем свыше 20 человек детей школьного возраста.

Отдел народного образования (зав. тов. Ситников), председатели сельских Советов и заведующие школ не приняли должных мер и не обеспечили полного охвата детей всеобучем не только к началу учебного года, но ничего не сделали и в течение всего сентября, не учитывая того, что большинство детей, прибывших в школу с таким опозданием, могут стать неуспевающими учащимися и им трудно будет осваивать учебный материал.

Для успешной работы в школе должны быть созданы соответствующие условия: тёплое, светлое помещение, наличие учебников, тетрадей, учебно-наглядных пособий. Но не во всех школах района такие условия созданы. Так, в Колек-Еганской начальной школе учащиеся все ещё не обеспечены учебниками, тетрадями и письменными принадлежностями. Заведующая школой тов. Рябкова не проявила заботы о своевременном обеспечении школы всем необходимым для проведения нормальной учебно-воспитательной работы. По всё сделано для этого и отделом народного образования.

Основная задача сейчас состоит в том, чтобы заведующие школ, учителя, сельские Советы приняли меры к тому, чтобы в ближайшие дни все дети школьного возраста были охвачены всеобучем. Во избежание отсева каждый учитель, при непосещении школы учащимся, должен обязательно выяснить причину его отсутствия и принять меры к немедленному возвращению в школу.

Большая ответственность в деле осуществления всеобуча возлагается на родителей и общественность, которые должны содействовать полному охвату детей всеобучем. Сельские Советы депутатов трудящихся, в случае непосещения учащимся школы по неуважительным причинам, должны применять меры воздействия к родителям.

Внимательное отношение к вопросам всеобщего обучения со стороны отдела народного образования, мобилизация широкой общественности в помощь школе и индивидуальный подход учителей к ученику устранят отсев учащихся из школы и обеспечат успешное проведение всеобщего обязательного обучения.

Самоотверженно трудятся на лову

Рыбаки рыбоугодья Вершины Ваха колхоза «Передовик» Александр, Савелий и Егор Каткалевы по плану с бригадиром Алексеем Прасным, борясь за выполнение обязательств в честь сорокалетнего юбилея Октября, самоотверженно трудятся на рыбном промысле. Звено ежедневно выполняет по два—два с половиной центнера рыбы.

Не отстают в предоктябрьском соревновании и рыбаки звена Михаила Камина (рыбоугодье Передовик) тт. Михаил Прасин, престарелый рыбак Михаил Качин. Их звено даёт ежедневные уловы рыбы по 2—3 центнера.

П. Белоглазов.

По Советскому Союзу



Новосибирская область. Колхозники сельхозартели «Новая жизнь» Новосибирского района совместно с механизаторами Злобской МТС развернули широким фронтом раздельную уборку зерновых и успешно выполняют план сдачи хлеба государству.

Хлеборобы колхоза решили в короткий срок рассчитаться с государством по хлебопоставкам, сдав 1.850 тонн зерна.

На снимке: очистка зерна на току первой бригады колхоза «Новая жизнь».

Первенец цинковой промышленности Казахстана

10 лет назад начал выдавать продукцию Усть-Каменогорский цинковый завод. Неузнаваемо изменился с того времени первенец цинковой промышленности Казахстана. В Усть-Каменогорский свинцово-цинковый комбинат сейчас входят цинковые, свинцовый и сернокислотный заводы. Выпуск продукции увеличился в 28 раз.

Коллектив предприятия, готовясь к достойной встрече сорокалетия советской власти, уже выдал на несколько миллионов рублей сверхплановой продукции. (ТАСС).

Новое месторождение нефти и газа

Неподалеку от Андижана (Узбекская ССР) выявлено крупное месторождение нефти и газа. Заложено две скважины. Первая из них дала нефти с высоким процентом содержания бензина. Скважина сдана в эксплуатацию. Вторая скважина даёт полмиллиона кубометров газа в сутки. Буровые бригады приступили к закладке новых разведочных скважин. (ТАСС).

Для народов Крайнего Севера

Начинаются занятия в школе-интернате народов Крайнего Севера, созданной при Омском медицинском институте. В школу намечено ежегодно принимать 25 юношей и девушек с семилетним образованием. В интернате они закончат 10 классов, затем будут зачислены на первый курс медицинского института. Всё время учёбы и в школе, и в институте обучающиеся будут находиться на полном государственном обеспечении.

20 сентября прибыла первая партия юношей и девушек Ханты-Мансийска, Нарьян-Мара, Салехарда. Большинство из них — ненцы. (ТАСС).

Колесный трактор „ДТ-35"

На Липецком тракторном заводе изготовлен опытный образец колесного трактора «ДТ-20». Новый трактор более универсален и прост в эксплуатации, чем выпускаемый сейчас трактор «КДП-35». (ТАСС).

260 эшелонов сверхпланового угля

Горняки предприятий Приднепровского буроугольного бассейна досрочно завершили 9-месячное задание добычи топлива. С подъездных путей отошел 260-й эшелон добытого с начала года сверхпланового топлива. (ТАСС).

В колхозе имени Сталина

Накосили колхозу 20 тонн сена

В колхозе имени Сталина крайне затянулись работы по заготовке кормов для скота. Видя такое положение, общественные организации деревни решили оказать помощь колхозу в сенокошении.

На сеноготовки вышли работники лесничества, рыбкоопа, кинофикации, школы и других организаций. В течение 6 дней помимо колхозных сеноготовителей на колхозном поле работала бригада, состоящая из работников общественных организаций в количестве 12—14 человек под руководством председателя сельского Совета тов. Тайлашева.

Наиболее отзывчиво к просьбе колхоза отнёсся начальник Охтеурского лесоучастка тов. Турхин. Он направил на покос четырех человек, в том числе сам принял непосредственное участие и работе. Добросовестно трудились на лугу лесники тт. Спирев, Тюменцев и работники других организаций.

За эти дни бригада накосила и сметала для колхоза 20 тонн сена.

Готовят новые помещения

Стремясь достойно встретить 40-ю годовщину Великого Октября, строители колхоза имени Сталина тт. Виктор Хохлянин и Нестер Прасин со всей ответственностью отнеслись к порученному колхозом делу. Они капитально отремонтировали и Ланчинске конный двор, построили новое овощехранилище.

Строители тт. Хохлянин и Прасин взяли обязательство отремонтировать до 15 октября — животноводческие фермы в Охтеурской бригаде.

Уборка урожая закончена

В колхозе имени Сталина колхозники с помощью общественности закончили уборку урожая овса и картофеля.

Работа по уборке картофеля в Ланчинской бригаде проходила под руководством тт. Тархоной и Штыковой.

В Охтеурской бригаде картофель был убран силами общественности, организатором которой явилась секретарь Охтеурского сельского Совета М. Иванова.

Большое участие в уходе за картофелем и его уборке приняли учащиеся 3 и 4 классов Охтеурской начальной школы. Летом они пололи картофель, а сейчас ежедневно после занятий работали от 1 до 2 часов на колхозном огороде, помогая взрослым убрать урожай.

Выше уровень работы комсомольских организаций

В первичных комсомольских организациях района началась отчетно-выборная кампания. На проходивших отчётно-выборных комсомольских собраниях комсомольцы подводят итоги своей работы за год, вскрывают недостатки в работе и намечают пути её улучшения.

С большой активностью прошло на днях отчетно-выборное комсомольское собрание в К-Еганской первичной комсомольской организации. С докладом о работе за отчетный период выступил секретарь комитета ВЛКСМ тов. Новосельцев. Он отметил, что комсомольская организация проделала значительную работу среди комсомольцев и молодежи и мобилизовала их на борьбу за выполнение государственных планов колхозом. 12 комсомольцев работает непосредственно на добыче рыбы и других колхозных работах и все они показывают пример в труде. Так, комсомолец Егор Сигильетов уже выполнил годовой план рыбодобычи на 400 процентов. Комсомолец-охотник тов. Прасин в зимний период выполнил сезонный план на 200 процентов. Доярка Вера Натускина надоила по 977 литров молока на фуражную корову.

Колхоз досрочно, первым в районе, выполнил годовой план рыбодобычи. В этом немалая заслуга комсомольцев и молодежи, так как более половины годового плана выполнено их силами.

Далее тов. Новосельцев рассказал о том, как была организована учеба среди комсомольцев и молодежи, о проведении культурно-массовой работы, остановился на недостатках в работе.

Выступающие комсомольцы, отмечая положительные результаты за отчетный период, вскрыли ряд недостатков в работе комсомольской организации.

Тов. Черепанов в своем выступлении отметил тот факт, что комсомольская организация немалое внимание уделяла трудовому воспитанию комсомольцев, в результате чего большинство из них занимают авангардную роль на производстве. Восемь передовиков представлены к награждению Почетными грамотами ЦК ВЛКСМ и занесены в книгу почета. Наряду с этим, т. Черепанов критиковал секретаря комитета тов. Новосельцева за плохой учёт в колхозе. Об этом же говорили и другие комсомольцы.

Тов. Патускина высказала критику в адрес комитета комсомола о том, что он мало интересовался вопросами учебы, недостаточно уделял внимания проведению агитационно-массовой работы, выполнению комсомольских поручений.

Комсомольское собрание избрало новый состав комитета комсомола и делегатов на XV районную конференцию ВЛКСМ.

Под знаком деловой критики прошло отчетно-выборное собрание в Охтеурской первичной комсомольской организации.

После отчетного доклада секретаря комитета ВЛКСМ тов. Медведева, развернулись оживленные прения. Выступающие в прениях комсомольцы тт. Коселев, Башарова критиковали комитет комсомола и его секретаря за то, что они не сумели обеспечить активного участия комсомольцев в оказании практической помощи колхозу имени Сталина в выполнении планов рыбодобычи, заготовки кормов.

Резко критиковали комсомольцы комитет комсомола также за то, что в прошлом учебном году он не сумел организовать учёбы комсомольцев, кружки не закончил изучения программы. Многие комсомольцы нигде не учились, но никто с них не потребовал ответственности. Контроль за выполнением своих решений не осуществлялся. Не занимался комитет комсомола и ростом рядов ВЛКСМ.

На низком политическом уровне прошло отчетно-выборное собрание в первичной комсомольской организации Охтеурского рыбучастка. Секретарь комсомольской организации тов. Глухих к докладу не подготовилась, не сделала в нем действительного анализа работы, никого не критиковала и не случайно, что после такого отчета выступил лишь один комсомолец.

На невысоком уровне прошло собрание в в первичной комсомольской организации Ларьякского райрыбопотребсоюза. Член комитета ВЛКСМ тов. Волкова, в своем отчете не рассказала комсомольцам действительного положения дел. А дела то в этой организации плохие. Комсомольцы нарушают трудовую дисциплину, здесь большая задолженность по членским взносам и много других недостатков, но ни докладчик т. Волкова, ни выступающие не сказали об этом на собрании.

Отчетные и отчётно-выборные собрания в комсомольских организациях продолжаются. Задача состоит в том, чтобы немедленно устранить недостатки в проведении этих собраний, добиться того, чтобы на отчетно-выборных собраниях вскрывались пробелы в работе, чтобы критика недостатков способствовала дальнейшему улучшению всей внутрикомсомольской и организационно-массовой работы. А для этого необходимо к собраниям тщательно готовиться.

Провести отчетно-выборные собрания под знаком деловой критики и самокритики, встретить XV районную комсомольскую конференцию новыми трудовыми успехами — долг комсомольских организаций района.

Государственный 3-х процентный внутренний выигрышный заем

Находясь в свободном обращении, государственный трехпроцентный внутренний выигрышный заем, облигации которого продаются и свободно покупаются всеми сберегательными кассами, является дополнительным источником государственного бюджета. Государственный трехпроцентный заем является выгодной формой накопления и хранения денежных сбережений населения.

По государственному трехпроцентному выигрышному займу ежегодно производятся семь тиражей, из них шесть основных и один дополнительный, который разыгрывается ежегодно 30 сентября. За 20-летний срок выпуска займа состоится 120 основных и 20 дополнительных тиражей выигрышей.

Выигрыши, выпавшие в основных тиражах, выплачиваются по облигациям независимо от срока их приобретения.

Выигрыши, выпавшие в дополнительных тиражах, выплачиваются по облигациям при условии, если они были приобретены в сберегательной кассе не позднее, чем за девять месяцев до срока выигрыша дополнительного тиража.

Так, в дополнительном тираже по трехпроцентному займу 30 сентября 1957 года будут участвовать все облигации, которые приобретены до 1 января 1957 года, т. е. в 1956 г. По облигациям же, приобретенным позднее, чем за девять месяцев до выигрыша, выигрыши, выпавшие на них, не выплачиваются. По ним займодержатель получает только нарицательную стоимость.

М. Епарин,
заведующий Ларьякской сберегательной кассой.

СВОДКА

о ходе выполнения плана рыбодобычи на 20 сентября 1957 г.

(в проц. к годовому плану)

Наименование колхозов	проц. выполн.
По колхозам	
Им. Мичурина	109,4
Им. Микояна	109,2
«Красное знамя»	96,0
Им. Калинина	92,0
Им. Ворошилова	91,0
Им. Сталина	87,0
«Новая жизнь»	75,0
«Ударник 2-й пятилетки»	74,3
«Красная звезда»	70,0
«Передовик»	64,1
«Комсомолец»	58,0
По рыбучасткам	
Б-Тарковский	110,0
Н-Нартовский	94,0
Охтеурский	94,0
Ларьякский	74,0
Корликовский	61,0
По району	84,0

Беседы о завоеваниях Великого Октября

Что дала Октябрьская революция народам СССР

Многое изменилось на бывших окраинах России за годы Советской власти! Неузнаваемо преобразилась их география, совсем другими стали и люди.

Проезжая по Средней Азии, Закавказью или Прибалтике, Татарии, Чувашии или Башкирии, то и дело встречаешь заводские и фабричные трубы, мощные электростанции, нефтяные вышки и угольные шахты.

Возьмем, в примеру, орденоносный Казахстан. Его экономика—сложный комплекс, сочетающий тяжелую индустрию со значительно развитой легкой и пищевой промышленностью, разнообразными отраслями полеводства и животноводства. В республике много машиностроительных заводов, предприятий, производящих сталь и прокат, цинк и ценные металлы, синтетический каучук и цемент.

Казахская ССР—основная база сельскохозяйственного производства на востоке страны. В прошлом году совхозы и колхозы республики сдали государству свыше одного миллиарда пудов зерна—больше, чем за 11 лет, вместе взятых, до освоения целинных и залежных земель.

А ведь еще 40 лет назад промышленность Казахстана в основном состояла из полукустарных предприятий по первичной обработке земледельческой и животноводческой продукции (табачные, шерстомойные и хлопкоочистительные фабрики да кожевенные заводы). Находившаяся в зачаточном состоянии металлургическая промышленность почти целиком принадлежала английским, американским и французским капиталистам.

Примерно такая же картина была и в других национальных районах.

Вот что рассказывает об этих днях, полных горести и лишений, бывший скотовод-кочевник, ныне знатный пастух Киргизии Герой Социалистического Труда А. Джаркимбаев: «Ни мой отец, ни я не имели собственной лошади. Это было истинной бедой для бедняка... «Выручал» бай Эшкожеен. За то, что бедняк пас его скот, он давал по временное пользование коня...».

Судьбы трудящихся всех национальностей СССР и корне изменила Великая Октябрьская социалистическая революция. Как очистительная гроза после многовековой тьмы и мрака, пронеслась она по всей многонациональной Руси. Во главе трудящихся масс, поднявшихся на борьбу против поработителей, шла великая партия коммунистов, созданная и вынестованная гением революции В. И. Ленина. Немеркнущим светом озарила она путь к свободе и счастью всем народам.

Сбылись вековые мечты украинцев и белоруссов, азербайджанцев и грузин, узбеков и казахов о национальном самоопределении. При поддержке русского народа они добились создания суверенных советских республик, братскими узами связанных между собой.

В 1921 году X съезд партии указал: очередная задача состоит в том, чтобы «помочь трудовым массам невеликорусских народов догнать ушедшую вперед центральную Россию», добиться ликвидации фактического неравенства между союзными республиками. Значительную роль в разрешении этих вопросов сыграло добровольное объединение равноправных республик в единое союзное государство—Союз Советских Социалистических Республик, проведенное под руководством В. И. Ленина.

В союзные республики был перемещен ряд предприятий из промышленных областей. Русские специалисты оказали помощь трудящимся окраин в сооружении заводов, фабрик, шахт и электростанций.

Индустриализация страны, коллективизация сельского хозяйства и культурная революция коренным образом изменили облик наших союзных республик, превратили их в индустриально-колхозные государства с высокоразвитой промышленностью и крупным социалистическим сельским хозяйством. Прежде отсталые, угнетенные народности превратились в передовые социалистические нации.

В прошлом году валовая продукция промышленности превышала уровень 1913 года: в Белоруссии — в 22 раза, в Таджикистане — в 27 раз, в Киргизии—в 42 раза и т. д.

В настоящее время наши союзные республики могут поспорить в экономическом соревновании не только с соседними странами Востока (Турцией, Ираном, Пакистаном), но и с подлинно капиталистическими державами, которые когда-то казались недосягаемыми. Например, Украинская ССР производит сейчас на душу населения чугуна в 1,6 раза больше, чем Франция, и шесть с половиной раз больше, чем Япония, и в десять раз больше, чем Италия. По производству чугуна (в том же пересчете) Италию и Японию обогнала уже и Грузинская ССР.

Замечательных успехов добились все союзные республики и в развитии национальной по форме, социалистической по содержанию культуры.

Социалистический строй открыл всем народам нашей многонациональной Родины путь к зажиточной и культурной жизни, к успешному продвижению вперед, к полной победе коммунизма.

М. Мелкиян.

Редактор Е. АРТЮХОВА.

с. Ларьяк, типография Полиграфиздата Тюменского областного управления культуры Тираж 860 экз. Заказ 131

Пролетарии всех стран, соединяйтесь!

ЛЕНИНСКОЕ ЗНАМЯ

Орган Ларьякского районного КПСС и районного Совета депутатов трудящихся, Тюменской области

Год издания 18-й
№ 77 (1226)
ВОСКРЕСЕНЬЕ
29
СЕНТЯБРЯ
1957 г.
Цена 10 коп.

Важнейшим условием осуществления главной задачи перспективного плана является всемерное повышение производительности труда на базе непрерывного технического прогресса, освоения и широкого внедрения во все отрасли производства достижений передовой науки и техники.

В Центральном Комитете КПСС и Совете Министров СССР

О разработке перспективного плана развития народного хозяйства СССР

XX съезд КПСС наметил грандиозную программу дальнейшего развития народного хозяйства СССР, выполнение которой обеспечит серьезное продвижение вперед по пути решения главной экономической задачи СССР—в исторически короткий срок догнать и перегнать наиболее развитые капиталистические страны по производству продукции на душу населения.

Истекший после съезда период времени показал, что принятые съездом Директивы по шестому пятилетнему плану развития народного хозяйства СССР на 1956—1960 г.г. успешно выполняются. Валовая продукция промышленности СССР выросла в 1956 году по сравнению с 1955 годом почти на одиннадцать процентов, а за 8 месяцев 1957 г. по сравнению с соответствующим периодом прошлого года более чем на десять процентов.

В ходе выполнения Директив XX съезда КПСС выявилась необходимость внести уточнения в отдельные примерные задания пятилетнего плана. В связи с этим декабрьский Пленум ЦК КПСС 1956 года дал указание уточнить отдельные задания, предусмотренные в Директивах по пятилетнему плану, с тем, чтобы обеспечить наиболее рациональное и эффективное использование материальных ресурсов и финансовых средств, направляемых на развитие народного хозяйства, а также намечать возможности выделения дополнительных средств на жилищное строительство. В соответствии с этим решением пятилетний план жилищного строительства будет перевыполнен.

Февральский Пленум ЦК КПСС 1957 года и VII сессия Верховного Совета СССР, состоявшаяся в мае 1957 г., приняли решения о дальнейшем совершенствовании организации управления промышленностью и строительством, имеющие целью обеспечить неуклонный подъем народного хозяйства страны, дальнейшее расширение прав союзных республик в хозяйственном строительстве, приближение руководства к производству, еще более широкое участие масс трудящихся в управлении производством, всемерное развитие их творческой инициативы в коммунистическом строительстве.

Проведенная в соответствии с этими решениями перестройка управления промышленностью и строительством по территориальному принципу в организация совнархозов экономических административных районов потребовали коренного изменения порядка перспективного и текущего планирования. Особое значение теперь приобретает планирование по союзным республикам, а в республиках—по экономическим административным районам вместо ранее действовавшего порядка планирования по отдельным министерствам и ведомствам. Новый порядок планирования дает возможность полнее использовать богатейшие ресурсы нашей страны, обеспечить более правильное размещение производства и решить важные задачи по освоению и развитию целого ряда новых отраслей промышленности и комплексному развитию отдельных экономических районов.

За последние годы геологами открыты новые крупные месторождения различных видов сырья и источников энергии. На базе этих ресурсов имеется возможность создать новые предприятия и новые промышленные центры, не предусмотренные Директивами по шестому пятилетнему плану. Для этого недостаточно оставшихся трех лет шестой пятилетки. На осуществление таких больших задач потребуется не менее пяти—семи лет.

В связи с этим Центральный Комитет КПСС и Совет Министров СССР признали необходимым составление перспективного плана развития народного хозяйства СССР, на более длительный период и поручили Госплану СССР, Советам Министров союзных республик, совнархозам, министерствам и ведомствам СССР разработать проект плана развития народного хозяйства на 1959—1965 г. г.

Центральный Комитет КПСС и Совет Министров СССР считают необходимым при составлении проекта перспективного плана исходить из главной задачи—обеспечить дальнейший мощный подъем всех отраслей народного хозяйства на базе преимущественного развития производства, средств производства с тем, чтобы осуществить новый крупный шаг вперед в решении главной экономической задачи СССР—в исторически кратчайший срок догнать и перегнать наиболее развитые капиталистические страны по производству продукции на душу населения. На основе роста общественного богатства страны обеспечить дальнейшее повышение материального благосостояния и культурного уровня жизни советского народа.

Важнейшим условием осуществления главной задачи перспективного плана является всемерное повышение производительности труда на базе непрерывного технического прогресса, освоения и широкого внедрения во все отрасли производства достижений передовой науки и техники. Новый перспективный план должен дать широкий простор для развития всех отраслей науки, теоретических исследований и новых крупных научных открытий.

В проекте перспективного плана необходимо предусмотреть в более крупных масштабах основное природных богатств восточных районов страны, быстрое развитие черной и цветной металлургии, химической промышленности, особенно производства искусственного волокна, заменителей пищевого сырья, производства пластических масс, других синтетических материалов, а также искусственной кожи, высокие темпы электрификации страны, дальнейшее развитие угольной и особенно нефтяной и газовой промышленности, сокращение сроков строительства и ликвидацию распыления капиталовложений по многим строительным объектам, значительное увеличение объема и ускорение темпов жилищного строительства, расширение производства сельскохозяйственных продуктов с тем, чтобы в ближайшие годы догнать США по производству мяса, масла и молока на душу населения и значительное увеличение производства других товаров народного потребления.

Срок окончания разработки проекта перспективного плана установлен 1 июля 1958 года.

Досрочно завершили годовой план рыбодобычи

Вступая в социалистическое соревнование за достойную встречу 40-й годовщины Великой Октябрьской социалистической революции, члены рыбартели имени Микояна брали высокие обязательства—встретить эту знаменательную дату досрочным выполнением годового плана добычи рыбы. Самоотверженно трудясь на промысле, они сдержали свое слово, выполнив в 20 сентября годовой план рыбодобычи на 100,6 процента.

Успешному выполнению годового плана способствовали: своевременная подготовка к весенне-летней путине, высокая организованность рыбаков на лову, рациональное запорного и переметного лова, значительное увеличение количества притонений и широко развернувшееся социалистическое соревнование за выполнение взятых обязательств.

Особенно высоких показателей по выполнению плана добычи рыбы добились звенья, руководимые Ульяной Тарасовым и Василием Ульяновым, которые систематически справлялись с выполнением своих заданий. Хороших уловов добивались и звенья Нистера и Данила Сигальетовых на рыбугодьях Пыльпинской речки.

Подсчитав свои возможности, члены рыбартели взяли на себя дополнительно повышенные обязательства: выловить и сдать государству до 7 ноября 1957 года еще сто центнеров рыбы. Не успокаиваться на достигнутых успехах и безусловно выполнить дополнительные обязательства—такую задачу поставили перед собой рыбаки и рыбачки колхоза имени Микояна.

* * *

Не разошлись слова с делом и у членов рыбартели имени Ворошилова. Они с честью справились со своими обязательствами и на 25 сентября завершили выполнение годового плана добычи рыбы.

Замечательно здесь потрудились рыбаки рыбугодья Синтик-Егана Матвей и Андрей Камины, Григорий Сигальетов и Яков Рыстымов, которые добыли по 50 и более центнеров каждый. Значительно перевыполнили годовое задание Захар, Ефим, Кирилл и Григорий Камины, добывающие рыбу на рыбоугодье Энтор. Более семи тонн за этот год выловил звеньевой Сергей Андреевич Качин.

Рыбаки повсеместно применяли комбинированный лов. Всю выловленную рыбу они сами доставляли на вассовые пункты.

Став на трудовую вахту в честь 40-й годовщины Великого Октября, рыбаки решили в течение октября дать Родине 60 центнеров рыбы сверх плана.

В. Меунов.

Ценная инициатива

На днях состоялось собрание первичной комсомольской организации райисполкома райсовета, на котором комсомольцы решили принять участие в быстрейшем завершении строительства электростанции в райцентре и своими силами провести осеннее насаждения у Дома Культуры.

Комсомольцы обязались выкопать 20 ям для установки столбов, котлован и привлекли всех комсомольцев райцентра принять активное участие в этих работах.

Бюро РК ВЛКСМ одобрило инициативу комсомольцев первичной комсомольской организации райисполкома и объявило с 28 сентября по 8 октября комсомольский декадник по благоустройству райцентра.

Бюро РК ВЛКСМ обязало первичные комсомольские организации райцентра принять активное участие в проведении декадника и решило в период проведения XV районной комсомольской конференции, 8 октября, сделать выезд за саженцами и силами участников конференции посадить в Ларьяке 500 штук деревьев.

Е. Титовна.

Урожай убран во время

В нынешнем году члены рыбартели «Ударник второй пятилетки» (д. Б-Ларьяк) уделяли большое внимание выращиванию картофеля, овощей и добились неплохих результатов. С площади в два гектара они собрали более 130 центнеров картофеля и овощей и получили дохода в сумме 11855 рублей. Урожай картофеля нынче увеличился в полтора раза против прошлого. Выращивались также огурцы, около гектара было посеяно овса. Сейчас закончена уборка всех культур.

Характерным является тот факт, что все работы на колхозном полеводческом участке выполнялось колхозницами ханты под руководством звеньевой Зои Красиной. Хорошо трудились как по уходу за культурами, также и на уборке урожая Матрена и Агафья Красины, Фанна Куклина, Анна Шестакова и другие.

„Борцы за власть Советов на Алтае"

Алтайское краевое издательство выпускает библиотечку «Борцы за власть Советов на Алтае». Первая книга этой серии посвящена ученику В.И. Ленина—Н. В. Присягину, погибшему мученической смертью в колчаковском застенке. Вторая книга посвящена храброму командиру алтайских партизан Е. И. Мамонтову.

(ТАСС).

Комсомольская жизнь

С отчётно-выборных комсомольских собраний

8 сентября расходилось отчётно-выборное собрание в первичной комсомольской организации сельхозартели «Новая жизнь». С докладом о проделанной работе за отчётный период выступила секретарь комсомольской организации тов. Пикурова. Она отметила, что комсомольская организация проделала некоторую работу по мобилизации комсомольцев на активное участие в производственной деятельности колхоза. Отдельные комсомольцы, такие как тт. Барышева, Колесников, Барышев и другие выполняли дневные нормы на заготовке кормов на 150—200 процентов. Хорошо работали и многие другие комсомольцы.

Затем тов. Никурова остановилась на недостатках в работе комитета комсомола.

По отчётному докладу развернулись прения. Комсомолец тов. Павлико в своём выступлении сказал, что секретарь комсомольской организации тов. Никурова слабо руководила работой комитета комсомола, сама не бывала в группах и не оказывала практической помощи групповым организаторам в работе. В результате и в комсомольских группах работа строилась неудовлетворительно.

Член ВЛКСМ тов. Волков критиковал комитет комсомольской организации и его секретаря за то, что они не сумели организовать комсомольцев на активную борьбу за сохранение животноводства в колхозе.

— В морозные зимние дни, когда скот до полудня стоял некормленным, — говорит тов. Волков, — комитет комсомола не подумался до того, чтобы создать комсомольскую бригаду для вывозки сена и обеспечить скот кормами. Вследствие этого, неэкономного расходования кормов и плохого кормления скота на ферме в колхозе был допущен большой падеж животных и снижена его продуктивность.

Тов. Волков отметил также, что комитет комсомола не всем членам ВЛКСМ давал комсомольские поручения.

Тов. Сорокина остановилась на том, что комитет комсомола нерегулярно проводил комсомольские собрания, отдельные комсомольцы не посещали собраний, несвоевременно платили членские взносы, но мер для устранения этих недостатков не принималось. Поэтому отдельные комсомольцы как Руднева, Колесников, Ратаева и другие продолжают нарушать уставные требования.

На собрании выступающие комсомольцы отметили также, что комитет комсомола не занимался вопросами политической учёбы комсомольцев, никто чего кружок по изучению вопросов текущей политики распался, а комсомольцы не повышали своего политического уровня.

Собрание приняло решение, направленное на улучшение всей комсомольской работы, избрало новый состав комитета комсомола.

На отчетно-выборном комсомольском собрании Октябрьского лесоучастка комсомольцы отметили, что положительным в работе комитета комсомола является то, что он мобилизовал членов ВЛКСМ и молодежь ЛЗУ на борьбу за выполнение производственных планов. Такие комсомольцы как Шмаков, Расколупа, Чернышова, Непогодова, сёстры Лебедевич и другие систематически перевыполняли нормы выработки.

Наряду с этим комсомольцы критиковали комитет комсомола за то, что он недостаточно вел культурно-массовой работы с комсомольцами и молодёжью, не организовал их на активное участие в общественно-полезных делах лесоучастка (благоустройство посёлка, подготовка школы к новому учебному году, организация спортивных мероприятий, художественной самодеятельности и др.). Все это привело к тому, что отдельные комсомольцы недостойно себя вели, нарушали трудовую дисциплину.

На собрании было также отмечено недостаточное внимание со стороны комитета комсомола к пионерской работе, слабый рост комсомольской организации.

Собрание избрало новый состав комитета комсомола, секретарём комсомольской организации избран тов. Первухин.

В. Надеин.

Соревнование колхозов района по надою молока

Колхозы	Надоено молока на фуражн. корову с 1 января 1957 г. (в литрах)	В том числе с 1 по 25 сентября
По сельхозартелям		
Имени Калинина	832	108
«Новая жизнь»	710	102
По рыбартелям		
Имени Мичурина (К-Еган)	991	76
Имени Микояна	847	128
Имени Сталина	614	88
«Красная звезда»	548	94
«Красное знамя»	530	96
«Ударник 2-й пятилетки»	444	44
По району	743,0	103

СВОДКА

о ходе выполнения плана рыбодобычи на 25 сентября 1957 г.

(в проц. к годовому плану)

Наименование колхоза	проц. выпол.
По колхозам	
Им. Мичурина	116,0
Им. Микояна	100,6
Им. Ворошилова	100,0
«Красное знамя»	98,4
Им. Сталина	92,4
Им. Калинина	93,0
«Ударник 2-й пятилетки»	75,0
«Новая жизнь»	75,0
«Красная звезда»	71,8
«Передовик»	64,3
«Комсомолец»	57,5
По рыбучасткам	
Н-Тарховский	112,0
Охтеурский	100,0
Н-Вартовский	96,9
Ларьякский	77,4
Корликовский	62,2
По району	86,4

Школьники на уборке урожая

В Вампугольской бригаде сельхозартели «Новая жизнь» на уборке урожая картофеля и овса трудятся учащиеся 9 класса Ларьякской средней школы под руководством преподавателя физкультуры Л. М. Скрябина.

Все они добросовестно относятся к порученному делу. За короткий срок эта группа учащихся убрала урожай картофеля с 5 гектаров, затем перешла на уборку овса, где работала с такой же энергией. Только за два дня силами учащихся были сложены суслоны овса, скошенного с площади 10 гектаров.

Лучшие результаты в работе показали ученики Яров, Казанцев, Завьялов, Кривошеин, Петрушкина, Медводева, Белякова и другие.

А. Нивовских.

Скот кормами обеспечен

Бригада сенозаготовителей рыбартели «Ударник 2-й пятилетки» под руководством бригадира Никифора Прасина хорошо потрудилась на заготовке кормов и полностью обеспечила колхозное животноводство на стойловый период грубыми кормами, заготовив по 4,5 тонны на условную голову.

Высоких показателей на уборке трав добивались Владимир и Матрёна Садкоды, Владимир и Ульяна Прасины, которые ежедневно перевыполняли нормы выработки.

Серьёзную помощь в создании сытой зимовки для скота оказали рабочие и служащие д. Б-Ларьяка. Например, пекарь тов. Семёнова, секретарь сельского Совета тов. Балина, тт. Павлушева и Саввина своими силами заготовили 88 центнеров сена.

Активное участие в заготовке кормов принимала и бригада строителей этого колхоза.



ООН должна служить делу мира

Десять дней заседает в Нью-Йорке XII сессия Генеральной Ассамблеи Организации Объединенных Наций. И каждый день приносит все новые доказательства того, что США и их сообщники по военным блокам стремятся использовать эту международную организацию в своих корыстных целях и еще больше обострить международную напряженность. Эти намерения империалистов проявились уже при обсуждении повестки дня сессии.

Представители западных держав всячески пытались не допустить, чтобы Генеральная Ассамблея рассмотрела такие вопросы, как колониальная война Франции в Алжире, разнузданный террор англичан против населения острова Кипр, оккупация Голландией западной части острова Новая Гвинея (Западный Иран), по праву принадлежащей Республике Индонезии. Однако, вопреки сопротивлению колонизаторов, эти вопросы включены в повестку дня сессии.

Стремление США и их сообщников помешать успешной деятельности Организации Объединенных Наций ярко проявилось в их противодействии предоставлению Китаю его законного места в ООН. Предложение индийского делегата включить в повестку дня сессии вопрос о восстановлении прав Китая в ООН поддерживает подавляющее большинство народов. Из 25 делегатов, выступивших на сессии по этому вопросу, 18 высказалось против политики США, упорно препятствующих допуску законных представителей Китая в ООН. Делегат Афганистана в своем выступлении сказал: «Каждый четвертый человек на земле — китаец. Пренебрежение законными правами величайшего в мире народа плохо отражается на Организации Объединенных Наций».

Чувствуя шаткость в своей позиции американские дипломаты прибегли к различным маневрам и грубому нажиму на страны, находящиеся в зависимости от США. С помощью машины голосования Соединенным Штатам вновь удалось помешать обсуждению в Генеральной Ассамблее вопроса о восстановлении законных прав Китая в ООН. Этим, как отмечает демократическая печать по всем миру, США нанесли серьёзный удар по авторитету ООН.

В резком противоречии с задачами Организации Объединенных Наций, признанной, как говорится в ее Уставе, «поддерживать международный мир и безопасность», находится и выступление на сессии государственного секретаря США Даллеса. В своём выступлении, посвящённом вопросам разоружения и положения на Ближнем Востоке, Даллес по существу ратовал за дальнейшую гонку атомных вооружений и за продолжение политики вмешательства США во внутренние дела арабских стран, прежде всего Сирии.

Совершенно иную, подлинно миролюбивую позицию занимает на сессии Советский Союз. Произнесенная 20 сентября речь главы советской делегации А. А. Громыко была проникнута стремлением добиться урегулирования вопросов разоружения и создания условий для длительного мирного сосуществования государств с различным государственным и общественным устройством. Этим благородным целям, отвечающим чаяниям всего человечества, служат предложения, внесённые нашей делегацией на рассмотрение Генеральной Ассамблеи.

Советский проект Декларации о мирном сосуществовании государств признает все страны основывать свои отношения на пяти принципах: взаимное уважение территориальной целостности и суверенитета друг друга; ненападение; невмешательство во внутренние дела друг друга; равенство и взаимная выгода; мирное сосуществование.

Меморандум Советского правительства о частичных мероприятиях в области разоружения содержит вполне осуществимые предложения, направленные к прекращению гонки вооружений. В этом меморандуме учитываются высказанные ранее предложения западных держав по вопросам разоружения.

Целям устранения угрозы атомной войны служат внесенные нашей делегацией на рассмотрение сессии проект резолюции о принятии государствами временного обязательства не применять ядерного оружия и проект резолюции о прекращении испытаний атомного и водородного оружия под международным контролем.

Все, кому дорог мир, горячо приветствуют новые советские предложения. «Советский Союз,—пишет берлинская газета «Нейес Дейчланд»,— предложил программу, осуществление которой приведет к решению вопроса о разоружении, к уменьшению международной напряженности и обеспечению мира».

XII сессия Генеральной Ассамблеи продолжает свою работу. Представители Советского Союза и других стран социалистического лагеря, а также делегаты ряда других государств, проводящих независимую от США политику, борются на сессии за то, чтобы Организация Объединенных Наций служила делу упрочения мира и пресекла попытки империалистов обострить международную напряженность.

Н. Чигирь.

Редактор Е. АРТЮХОВА.

с. Ларьяк, типография Полиграфиздата Тюменского областного управления культуры Тираж 950 экз. Заказ 135

ОКТЯБРЬ

Пролетарии всех стран, соединяйтесь!

ЛЕНИНСКОЕ ЗНАМЯ

Орган Ларьковского райкома КПСС и районного Совета депутатов трудящихся, Тишанской области

Год издания 17-й
№ 78 (1230)
ЧЕТВЕРГ
3
ОКТЯБРЯ
1957 г.
Цена 10 коп.

Труженика района! Вставайте на трудовую вахту, направляйте все свои усилия на выполнение взятых обязательств по досрочному завершению хозяйственных планов!

Встретим 40-летие Великого Октября новыми трудовыми успехами!

Трудовая вахта в честь 40-летия Великого Октября

Трудящиеся нашего района, как и все советские люди, с большим подъёмом готовятся к встрече 40-й годовщины Великой Октябрьской социалистической революции. В социалистическом соревновании за достойную встречу этой знаменательной даты участвуют рыбаки и рыбачки колхозов и гослова, работники животноводства, рабочие рыбзавода, рыбучастков и других промышленных предприятий района.

Борясь за выполнение взятых обязательств в честь 40-летия советской власти, члены рыбартели имени Микояна (д. К-Еган) первыми в районе, еще 10 сентября, выполнили годовой план рыбодобычи. Вслед за ними рапортовали о завершении годового плана добычи рыбы члены рыбартелей имени Микояна, имени Ворошилова и «Красное знамя».

Обеспечив досрочное выполнение годового плана, рыбаки и рыбачки этих артелей встали на трудовую вахту в честь 40-й годовщины Великого Октября и взяли новые повышенные обязательства. Так, члены рыбартели имени Микояна до 7 ноября 1957 г. обязались выловить и сдать государству еще сто центнеров рыбы, рыбаки колхоза имени Ворошилова решили в течение октября добыть сверх плана 60 центнеров рыбы. Сегодня мы публикуем обязательство рыбаков рыбартели «Красное знамя», которые, став на трудовую вахту в честь 40-й годовщины Великого Октября, ведут лов рыбы высокими темпами.

Соревнуются за достойную встречу 40-летнего юбилея Великого Октября работники торговых предприятий района. Работники хлебопечения II-Вартовского рыбкоопа взяли новые предоктябрьские обязательства и призвали всех работников хлебопечения района последовать их примеру, еще шире развернуть соревнование за полное использование всех возможностей и резервов и встретить 40-летний юбилей советской власти выполнением взятых обязательств.

Сейчас повсеместно в колхозах и на предприятиях проходят собрания, на которых трудящиеся пересматривают ранее взятые социалистические обязательства, становятся на трудовую вахту в честь 40-летнего юбилея советской власти и берут новые повышенные обязательства по досрочному завершению годовых планов.

Первичные партийные организации обязаны возглавить этот политический и трудовой подъём, вызванный приближающимся сорокалетием Великого Октября, добиться того, чтобы каждый труженик участвовал в предоктябрьском социалистическом соревновании, стал на трудовую вахту и с честью выполнил взятые обязательства.

Партийные, комсомольские и профсоюзные организации в эти дни как никогда должны усилить массово-политическую работу среди рыбаков, работников животноводства и рабочих промышленных предприятий района.

Высокие обязательства в предоктябрьском соревновании взяли трудящиеся нашего района. Для того, чтобы добиться их успешного выполнения, надо поднять еще выше знамя социалистического соревнования, усилить напряжение в труде.

Трудящиеся района! Вставайте на трудовую вахту, добивайтесь новых успехов в предоктябрьском социалистическом соревновании! Встретим сорокалетний юбилей Великого Октября новыми успехами в труде!

РЫБА СВЕРХ ПЛАНА

Высокие показатели в труде в дни предоктябрьского соревнования добиваются рыбаки бригады гослова Б-Тарховского рыбучастка (бригадир тов. Павлов). Годовой план добычи рыбы бригада выполнила на 135 процентов, а план третьего квартала—на 210 процентов и уже выловила и сдала сверх плана 177 центнеров рыбы.

Успешно справилась с выполнением взятых обязательств в честь 40-летия Великого Октября бригада гослова Н-Вартовского рыбучастка (бригадир т. Габунов), выполнившая годовой план рыбодобычи на 113,4 процента и сдавшая сверх плана 67 центнеров рыбы.

СВОДКА

о ходе выполнения плана рыбодобычи на 25 сентября 1957 г.
(в проц. к квартальному плану)

Наименование колхозов	проц. выпол.
По колхозам	
Им. Микояна	127,0
«Красное знамя»	115,0
Им. Сталина	112,0
Им. Мичурина	100,0
Им. Калинина	95,0
«Новая жизнь»	85,5
Им. Ворошилова	75,0
«Красная звезда»	72,1
«Передовик»	67,1
«Ударник 2-й пятилетки»	62,1
«Комсомолец»	50,0
По рыбучастках	
Б-Тарховский	145,0
II-Вартовский	122,0
Охтеурский	108,0
Ларьякский	69,1
Кордиковский	63,7
По району	95,4

Встали на трудовую вахту

Труженики рыбного промысла колхоза «Красное знамя» с честью справились с выполнением предоктябрьских социалистических обязательств и досрочно, к 1 октября, завершили выполнение годового плана рыбодобычи.

Впереди соревнующихся звеньев этого колхоза идет звено, возглавляемое Нагиным Сергеем Ильичом, промышляющим рыбу на Салкинском рыбоугодье. Рыбаки этого звена в составе пяти человек систематически давали высокие уловы. На 1 октября они добыли рыбы 490 центнеров. Лучшими промысловиками Салкинского звена являются М. А. Луговской, Е. Т. Филиппов, звеньевой С. П. Нагин, добывшие по 90 центнеров рыбы каждый. За ними идет рыбак В. П. Киселев. Он сдал за это время 70 центнеров рыбы. Высокие уловы рыбы дает также звено Черепанова.

Сейчас рыбаки колхоза «Красное знамя», подсчитав свои возможности, взяли на себя повышенные обязательства—выловить в течение октября 180 центнеров рыбы, а до конца года дать всего 300 центнеров рыбы сверх годового плана.

Рыбаки этого колхоза встали на трудовую предоктябрьскую вахту и призывают рыбаков и рыбачек района последовать их примеру, быстрее завершить годовой план рыбодобычи и как можно больше дать сверхплановой рыбы к 7 ноября—дню 40 годовщины Великого Октября.

По родной стране



Омская область. На полях Калачинского района в этом году созрел хороший урожай. Хлеборобы решили большинство зерновых убрать раздельным способом и сдать государству 3.700 тысяч пудов хлеба. Сверх плана будет сдано 1.440 тысяч пудов.

Первенство по району на уборке и хлебосдаче держит колхоз имени В. И. Ленина.

На снимке: косовица хлебов сцепом лафетной жатки с комбайном в колхозе имени В. И. Ленина.

Поднято 250 тысяч гектаров целины

На полях Новосибирской области продолжается соревнование за освоение новых целинных и залежных земель. В короткий срок поднято более 250 тысяч гектаров малопродуктивных лугов, пастбищ и других пустовавших земель. В ознаменование 40-й годовщины Октября новосибирцы решили распахать миллион гектаров целины.

Новый мощный мартен

Большого производственного успеха в соревновании в честь 40-летия Великого Октября добились строители и монтажники ордена Ленина треста «Запорожстрой». На три месяца раньше установленного срока они завершили сооружение мощной мартеновской печи № 12 на заводе «Запорожсталь».

(ТАСС).

Строительство сельских автострад

В Липецкой области сооружаются асфальтированные сельские автострады. Полным ходом идет сооружение асфальтированной автомобильной дороги Липецк — Грязи протяжением 25 километров.

Строится сельская автострада Липецк — Хлебное. В ближайшее время благоустроенные дороги свяжут областной центр с Данковом, Лебедянью и другими сельскими районами. (ТАСС).

Крупнейший железобетонный завод

В Ленинграде вступила в строй первая очередь одного из крупнейших в стране железобетонных заводов—№5. Первая очередь завода рассчитана на ежегодный выпуск 70 тысяч кубометров строительных деталей. С пуском второй очереди предприятие будет изготовлять около 200 тысяч кубометров железобетонных конструкций в год. (ТАСС).

250-я сельская электростанция

В Эстонской ССР в колхозе «Кальюранд» на острове Сааремаа вступила в строй новая сельская электростанция — 25-я в республике. Накануне 40-й годовщины Октября электрические огни озарили десятки деревень отдаленных колхозов.

В республике электрифицированы все МТС, совхозы и две трети колхозов. Сооружаются еще десять электростанций.

Широкие перспективы дальнейшей электрификации сельского хозяйства открываются в республике со вступлением в строй новых электростанций. В районе Нарвы сооружается крупнейшая в стране тепловая электростанция на сланцах — Прибалтийская ГРЭС. Завершается строительство единой кольцевой энергосистемы. В неё уже включены более мощные межколхозные ГЭС. (ТАСС).

Предоктябрьские обязательства

Вставая на трудовую предоктябрьскую вахту, коллектив рабочих Корликовского рыбучастка взял обязательство — к 7 ноября полностью закончить обработку, уборку рыбы и строительство трёх домов.

Члены рыбартели «Передовик» (д. Корлики) решили к 7 ноября сдать государству двадцать тысяч шкурок ондатры и каждым охотником — не менее чем на три тысячи рублей.

Газеты и журналы — в массы

Коммунистическое печатное слово стало у нас могучей организующей и вдохновляющей силой в борьбе за победу коммунизма. Для миллионов советских людей чтение газет и журналов стало насущной духовной потребностью.

— Газета — наши глаза и руки.

Помощь ежедневная в ежедневной работе, —

говорят они словами Владимира Маяковского.

С каждым годом растёт спрос на периодическую печать и в нашем районе. Об этом говорят такие факты: если в 1955 году трудящиеся района выписывали 3260 периодических изданий, то в 1957 году они выписывают 3800. В селе Ларьяке, например, нет ни одной семьи, которая не выписывала бы по два и больше изданий. Активными подписчиками, выписывающими по четыре — пять изданий здесь являются семьи Самариных, Курсиковых, Перёвкиных, Пальяновых. Таких подписчиков немало и в других населенных пунктах. Ежегодно выписывают по несколько изданий члены рыбартели «Передовик» (д. Корлики) ханты тт. Каткалев, Соромина, Пылина и др.

Путём серьёзной работы почтового аппарата, непосредственного руководства первичных партийных организаций и укрепления связи с общественными, хозяйственными и другими организациями хороших результатов в деле распространения печати в 1957 году добились Н-Вартовское отделение связи (нач. отделения тов. Герасимов), Корликовское (нач. тов. Сысоева), Б-Ларьякское (нач. тов. Савин), Толькинское (нач. тов. Ненашева) и другие.

Однако в отдельных населённых пунктах работники отделений связи мало проявляли заботы о распространении периодической печати среди населения. Они не привлекали к этой работе общественный актив, колхозных почтальонов, а также не было здесь тесной увязки с партийными и общественными организациями, поэтому в С-Бору, Зайцевой речке план по подписке на периодическую печать не был выполнен.

С 1-го октября началась подписка на газеты и журналы на 1958 год. Это — кампания большой политической важности и её нужно провести организованно, в сроки и на высоком уровне.

При подписке на новый год у нас имеются все возможности для полного удовлетворения спроса населения на общественно-политические журналы, а также журналы по вопросам лесной, пищевой промышленности, сельского хозяйства, медицины и других отраслей народного хозяйства и культуры. Раньше на большинство из этих изданий из-за недостатка тиража подписка была ограничена, сейчас же она будет производиться без всякого ограничения.

Большая роль в распространении печати принадлежит работникам связи. При каждом отделении связи должна быть создана широкая сеть общественных распространителей печати из авторитетных товарищей. Необходимо рассказать колхозникам, рабочим и служащим, всем трудящимся об огромном значении советской печати, ознакомить с условиями подписки на газеты и журналы и провести её в срок до 7 ноября 1957 года.

Всю работу по подписке на периодическую печать надо строить так, чтобы ни одна семья не оказалась на новый год без газеты. Газета должна быть в каждом доме колхозника, рабочего и служащего.

М. Махнёва.

Помогли рыбучастку

С 19 по 30 сентября учащиеся VII и X классов Ларьякской средней школы под руководством классных руководителей провели большую работу по оказанию помощи Ларьякскому рыбучастку в мойке рыбы.

На работу в цехи рыбучастка ежедневно выходило 13—15 человек учащихся. В основном они производили мойку рыбы. Кроме того, ребята выполняли работы по переноске её и пох, по кантарке рыбы, приготовлению туклуна. За эту декаду силами учащихся было перемыто около двух тонн рыбы.

Наиболее добросовестно и старательно отнеслись к работе ученицы X класса Аля Беклемышева, Гуля Васильева, Нина Тайлашева, Галя Вторушина. Из семиклассников лучшие результаты в работе показали Галя Тайлашева, Вова Натускин, Володя Гусев и другие.

Рыбучасток выражает благодарность школьникам за оказанную помощь.

Благодарим за заботу

Во второй палате райбольницы находятся больные, перенёсшие операции. Многие из них длительное время находятся на лечении.

Но за весь период лечения они испытывают чуткое внимание, заботу и хороший уход со стороны врачей А. А. Хлестиной, Г. А. Ратан, сестёр М. Ярославцевой, А. Енериной, Н. Питухиной и всех санитарок райбольницы.

Мы, больные второй палаты, сердечно благодарим весь медицинский персонал больницы, отдающий свои силы делу охраны здоровья, с любовью и вниманием относящийся к больным и желаем успехов в дальнейшей работе на поприще охраны здоровья трудящихся.

Больные: Иванова, Матвеева, Жукова, Крутько, Липецкая, Жабина.



Салехард. На широте полярного круга расположена опытная сельскохозяйственная станция научно-исследовательского института сельского хозяйства Крайнего Севера. Здесь применительно к условиям северного климата выводятся новые сорта растений.

На снимке: И. М. Мантурова проводит искусственное опыление картофеля сорта „ранняя роза".

НА СТРОЙКАХ ШЕСТОЙ ПЯТИЛЕТКИ

Крупнейшая обводнительно-оросительная система Северного Кавказа

Река Кубань берущая начало в предгорьях Северного Кавказа, мчит свои воды в Азовское море. Но судьба этой бурной реки уже предопределена директивами XX съезда КПСС по шестому пятилетнему плану. Могучий водный поток будет направлен в степные просторы Ставрополья. В нынешней пятилетке начинается строительство Кубань-Калаусской обводнительно-оросительной системы.

Эта система предусматривает обводнение более трех миллионов гектаров или третьей части всей земельной площади Ставропольского края. Она будет состоять в основном из трех магистральных каналов; Кубань-Калаусского, Калаус-Кумского и Ставропольского. Длина этих каналов составит 765 километров, а распределительной сети — 3.100 километров.

Кубань-Калаусская система технически весьма сложна.

Строителям придется преодолеть немало трудностей. На некоторых участках каналы пройдут по косогорам, по глубоким оврагам, связанным с оползнями. Предстоит пересечь много мелких рек. На Калаус-Кумском и Ставропольском каналах запроектированы четыре тоннеля общей длиной 9,5 километра, а всего на магистральных каналах будет построено около 400 различных сооружений, в том числе 40 крупных водохранилищ, 80 прудов и 32 гидроэлектростанции.

Водохранилище на главном участке системы займет свыше 60 квадратных километров. Его будет подпирать земляная плотина высотой около 30 метров и длиной 9 километров. Создадутся замечательные условия для разведения рыбы и водоплавающей птицы.

С основанием Кубань-Калаусской системы снабжение водой центральной засушливой части края возрастет в 5—6 раз. На орошаемых землях будут созданы сады и виноградники, намечено выращивать рис и овощи.

Кубань-Калаусская обводнительно-оросительная система начнется в трех километрах от станции Усть-Джегутинской. Здесь река Кубань будет перекрыта плотиной. Вода пойдет в канал через шлюз-регулятор. Сейчас здесь строится рабочий поселок гидростроителей. Создается и второй рабочий поселок на окраине города Черкесска.

Ни днём, ни ночью на трассе Кубань-Калаусского канала не умолкает гул моторов. Экскаваторщики, занятые на выемке земли, перевыполняют сменные задания.

Вот бригада экскаваторщика Василия Дешевых. Ему, как вдохновителю-ленинскому, на сооружении Право-Егорлыкского канала, было предоставлено почетное право вынуть первый ковш земли на строительстве новой системы. При месячной норме 18 тысяч кубометров грунта эта бригада вынула 38 тысяч кубометров. Бригадир с гордостью говорит:

— Мы подготовим свой подарок к сороковой годовщине Великого Октября.

На строительные участки пробивают мощные самосвалы, экскаваторы, бульдозеры, скреперы, высвобождающиеся со строительства Право-Егорлыкского канала.

Надо сказать, что попытки обводнения степей за счет реки Кубани были и раньше, но царское правительство не проявляло особого интереса к строительству ирригационных сооружений. И у людей невольно опускались руки одними лопатами да тачками каналы и плотины не построишь.

С созданием мощной социалистической индустрии открылись возможности и для орошения засушливых степных районов Ставропольского края. Указания Коммунистической партии в этом направлении успешно выполняются. Уже сдан в эксплуатацию Право-Егорлыкский канал с крупными гидротехническими сооружениями. Создано большое Ново-Троицкое водохранилище, и на его базе возведена одна из крупнейших в стране сельских гидроэлектростанций. Заканчивается сооружение левой ветви Право-Егорлыкского канала протяженностью 267 километров. Развернулись работы на строительстве Терско-Кумского канала, где вода уже подается на 80 километров в глубь степей...

Когда зажурчит вода в каналах Кубань-Калаусской обводнительно-оросительной системы, хлеборобы Ставрополья будут гарантированы от бедствий, приносимых суховеями. Кубанская вода напоит ставропольские степи.

А. Керемышев.

Редактор Е. АРТЮХОВА.

Соревнование колхозов района по надою молока на 1 октября

Колхозы	Надоено молока на фуражн. корову с 1 января 1957 г. (в литрах)	за пастбищн. п-д	В том числе за сентябрь
По сельхозартелям			
Имени Калинина	860	657	137
«Новая жизнь»	724	528	117
По рыбартелям			
Имени Мирюгина (К Еган)	1112	600	92
Имени Микояна	842	565	123
«Красная звезда»	664	416	119
Имени Сталина	646	460	120
«Красное знамя»	555	392	134
«Ударник 2-й пятилетки»	459	327	67
По району	763,0	565	120

Объявление

Принимается подписка на 1958 год на районную газету „Ленинское знамя".

Подписная плата на год 10 рублей 40 копеек. Подписка принимается во всех почтовых агентствах и всеми письмоносцами.

В почтовых агентствах и письмоносцами принимается подписка на центральные газеты и журналы на 1958 г.

с. Ларьяк. типография Полиграфиздата Тюменского областного управления культуры. Тираж 950 экз. Заказ 137

Пролетарии всех стран, соединяйтесь!

ЛЕНИНСКОЕ ЗНАМЯ

Орган Ларьякского райкома КПСС и районного Совета депутатов трудящихся, Тюменской области

Год издания 17-й
№ 78 (1231)
ВОСКРЕСЕНЬЕ
6
ОКТЯБРЯ
1957 г.
Цена 10 коп.

Комсомольцы и молодёжь района! Повышайте свою роль на всех участках производства, добивайтесь новых успехов в предоктябрьском социалистическом соревновании, готовьте трудовые подарки 40-летнему юбилею Великого Октября!

Шире предоктябрьское соревнование среди комсомольцев и молодёжи

Советская молодёжь готовится достойно встретить 40-летие Великой Октябрьской социалистической революции. Среди комсомольцев и молодёжи нашего района всё шире разгорается социалистическое соревнование в честь этого великого праздника.

В дни предоктябрьского соревнования растёт политическая и трудовая активность комсомольцев и молодёжи. Большинство из них добивается высоких показателей в производственной деятельности колхозов и промышленных предприятий.

Замечательных трудовых успехов на рыбодобыче добились комсомольцы и молодёжь рыбартели им. Мирюгина (дер. Колен-Еган). Их силами выполнено более половины годового плана. Комсомольско-молодёжное звено, руководимое Егором Каминым, из квартала в квартал перевыполняло установленные задания и значительно перевыполнило годовой план рыбодобычи. Большой вклад в досрочное выполнение годового плана рыбодобычи внесли комсомольцы и молодёжь колхозов им. Микояна, «Красное знамя», имени Ворошилова.

Большая часть юношей и девушек колхозов трудится в сельском хозяйстве. Так, в сельхозартели им. Калинина и «Новая жизнь» около ста человек из числа комсомольцев и молодёжи работают в животноводстве, полеводстве и звероводстве на постоянных работах, а в период заготовки кормов, уборки урожая — значительно больше. Многие из них являются передовиками сельскохозяйственного производства и показывают образцы труда. Так, члены ВЛКСМ тт. Барышева, Колесников, Барышев, из сельхозартели «Новая жизнь» на заготовке кормов выполняли нормы выработки на 150 — 200 процентов. Активно участвовали в заготовке кормов комсомольцы и молодёжь д. Б-Тархово. Систематически работали на колхозных лугах комсомольцы тт. Сигильетов, Каргадаева, Акчемкина и другие.

Хороших производственных показателей в дни предоктябрьского соревнования добиваются комсомольцы и молодёжь Ларьякской промартели им. Ленина. Встав на трудовую вахту в честь 40-й годовщины Великого Октября, машинист тов. Низовских выполняет дневные задания на 150 — 200 процентов.

Однако следует отметить, что не везде ещё комсомольцы являются настоящими помощниками правлений колхозов, руководителей предприятий и партийных организаций и выполнения государственных планов, в мобилизации молодёжи на борьбу за выполнение обязательств.

Происшедшие отчётно-выборные собрания вскрыли серьезные недостатки в работе Охтеурской комсомольской организации, в комсомольских организациях колхозов «Красная звезда», «Передовик», Н-Вартовского рыбзавода. Комсомольцы этих организаций справедливо критиковали комитеты ВЛКСМ и их секретарей за то, что они не сумели организовать и мобилизовать комсомольцев и молодёжь на участие в рыбодобыче, в заготовке кормов, на борьбу за повышение продуктивности животноводства.

Завтра открывается XV районная комсомольская конференция. Делегаты конференции должны по-деловому и всесторонне обсудить работу комсомольских организаций района, на основе критики и самокритики вскрыть недостатки и наметить пути улучшения всей работы среди молодёжи.

В эти дни всё больше разгорается предоктябрьское соревнование среди трудящихся нашего района за достойную встречу 40-летия советской власти. Долг комсомольцев и молодёжи — занять видное место в этом соревновании, добиться того, чтобы каждый юноша и девушка встали на трудовую вахту и на любом участке, где бы они ни трудились, выполняли и перевыполняли нормы выработки.

Комсомольцы и молодёжь! Умножайте ряды участников предоктябрьского соревнования! Повышайте трудовое напряжение на всех участках работ! Встретим 40-ю годовщину Великого Октября новыми производственными победами!

СВОДКА

о ходе выполнения плана рыбодобычи на 1 октября 1957 г.

(в проц. к годовому плану)

Наименование колхозов	проц. выпол.
По колхозам	
Им. Микояна	125,0
Им. Мирюгина	117,0
«Красное знамя»	111,0
Им. Ворошилова	100,0
Им. Сталина	100,0
Им. Калинина	92,0
«Красная звезда»	76,0
«Ударник 2-й пятилетки»	75,0
«Новая жизнь»	75,0
«Передовик»	64,3
«Комсомолец»	57,5
По рыбучасткам	
Б-Тарховский	122,0
Н-Вартовский	105,0
Охтеурский	105,0
Ларьякский	79,0
Корликовский	62,0
По району	92,6

В честь праздника

Борясь за достойную встречу 40-й годовщины Великой Октябрьской социалистической революции, работники Ларьякского райрыболовпотребсоюза добились некоторых положительных результатов в работе. Так, план товарооборота за июль она выполнила на 116, а за август — на 126 процентов. План заготовок пушнины за 9 месяцев выполнен на 208,4 процента.

Стремясь достойно встретить 40-летие Великого Октября, коллектив работников райрыболовпотребсоюза встал на предоктябрьскую трудовую вахту и взял на себя новые социалистические обязательства:

1. В срок до 25 октября с. г. обеспечить выполнение плана товарооборота, кооперирования, пенсионирования за октябрь на 110 процентов.

2. До 15 октября полностью завезти товары в рыбхозы и глубинные пункты.

3. Выполнить октябрьский план пушных заготовок, заготовок и закупок сельскохозяйственных продуктов и боровой дичи на 110 процентов.

4. Обеспечить выполнение планов хлебопечения и общественного питания в октябре на 105 процентов.

5. Закончить работы по ремонту квартирных домов РРПС и достроить базу к 20 октября.

6. С 20 октября организовать предпраздничную торговлю, подготовить для продажи населению широкий ассортимент кондитерских и других продуктов из местного сырья.

7. До 25 октября подготовить гужевой транспорт к работе в зимних условиях.

За первенство в соревновании

Самоотверженно трудится в дни предоктябрьского соревнования на обработке рыбы бригада женщин Н-Вартовского рыбзавода (бригадир тов. Миронова). Встав на трудовую вахту в честь 40-летия Великого Октября, члены этой бригады ежедневно выполняют нормы выработки на 150 — 170 проц.

Среди работников флота первенство в соревновании занимает команда катера «Шустрый» (старшина тов. Филатов, моторист тов. Стампольский), выполнившая план грузоперевозок третьего квартала на 120 процентов.

Справились с выполнением квартального задания команды катеров «Амур» (старшина тов. Холодилов) и «Пуртов» (старшина тов. Мыльников).

По родной стране

Всесоюзная сельскохозяйственная выставка 1957 года



На снимке: экскурсанты механизаторы из Читинской области осматривают пресс-подборщик «ПОВ-1,6». Машина предназначена для подборки сена из валков и прессования его в тюки. Её производительность 6 — 8 тонн в час.

Фото Н. Кулешова. Фотохроника ТАСС.

Подписка на полное собрание сочинений Владимира Ильича Ленина

1 октября во всех книжных магазинах страны началась подписка на полное собрание сочинений В. И. Ленина в 55 томах, выпускаемое в свет Институтом марксизма-ленинизма при ЦК КПСС в издании госполитиздата.

В полное собрание сочинений В. И. Ленина наряду с законченными работами будут включены подготовительные материалы (планы, конспекты, тезисы, проекты и др.), а также ещё не опубликованные до сих пор документы. Отдельный том составят письма В. И. Ленина к родным.

Произведения В. И. Ленина размещаются по томам в хронологическом порядке, по времени их написания или опубликования.

Все тома полного собрания сочинений В. И. Ленина будут иметь предисловие и справочный аппарат.

Издание должно быть выпущено в 1957—1963 годах. Первые тома выйдут в свет в конце 1957 года; в последующие годы предполагается выпускать по 8 — 9 томов ежегодно.

(ТАСС).

60-летие сибирского селекционера — садовода

Трудящиеся Алтайского края отметили 60-летие Михаила Афанасьевича Лисавенко. Не только вся Сибирь, но и садоводы центральных областей хорошо знают этого неутомимого человека, одного из ближайших учеников Мичурина. Много лет назад И. В. Мичурин писал: «Лисавенко кладёт начало истории алтайского садоводства». Сейчас можно говорить о расцвете садоводства на Алтае. Под руководством Лисавенко в крае выведено много новых сортов яблонь, слив, смородины, крыжовника. Из декоративных растений отобран 151 вид древесных пород и однолетников, которые украшают города Союза.

Алтайская плодово-ягодная станция, которой руководит Лисавенко стала центром научных по плодоводству учреждений Сибири, она помогает всем садоводам восточных районов страны.

(ТАСС).

Магистраль целинного хлеба

Полмесяца назад в старинном сибирском городке Камне-на-Оби раздался первый паровозный гудок. 228 километров стального пути соединили его с Карасуком и сразу же по новой линии было налажено систематическое движение поездов. Магистралью целинного хлеба назвали ее хлеборобы. По новым путям беспрерывным потоком устремился богатый алтайский урожай. Уже в сентябре железнодорожники перевезли по этой магистрали 114 тысяч тонн зерна.

(ТАСС).

Начало занятий в сети политического просвещения

1 октября начался новый учебный год в сети партийного и комсомольского просвещения. Первый день занятий в этом году прошел более организованно, чем в предыдущие годы. Во все кружки районного центра к 8 часам вечера дружно собрались слушатели.

Пропагандисты тт. Бетнякова, Жилин и другие ознакомили слушателей кружков с товарищей, избравших самостоятельную форму учебы, с планом и распорядком работы. В связи с предложением всесоюзного праздника — 40-летнего юбилея советской власти — первые три месяца занятия во всех кружках будут посвящены изучению тезисов Отдела пропаганды и агитации ЦК КПСС и Института марксизма-ленинизма при ЦК КПСС и 40-летию Великой Октябрьской социалистической революции. Затем каждый кружок будет работать по своей программе. На первом организационном занятии слушатели получили задания для самостоятельной работы по изучаемым темам, для руководителя работой кружков избрали старост.

В этот день прошли также первые занятия в Н-Вартовске, Чеускине, Б-Ларьяке, Быллэ и других населенных пунктах района.

Начали свою учебную работу 3 октября Ларьякская и Н-Вартовская вечерние средние школы сельской молодежи. Наиболее организованно прошли занятия в VI и IX классах Ларьякской вечерней средней школы. В эти классы явились все учащиеся, в остальных классах отсутствовало лишь несколько человек по уважительным причинам.

Первые учебные занятия Н-Вартовской средней школы сельской молодежи посетило около 40 человек учащихся.

Но не во всех партийных организациях по-серьезному отнеслись к подготовке к занятиям в сети партийного просвещения. Так, например, в райкоме связи (секретарь тов. Савин) из-за низкой слушателей занятия не состоялись. Но все слушатели живут на улице и в кружке по изучению конкретной экономики или Ларьякском райпотребсоюзе.

Задача состоит в том, чтобы каждый коммунист, комсомолец, каждый беспартийный рабочий, слушавший и колхозник со всей серьезностью отнеслись к повышению своего политического и общеобразовательного уровня, использовали тут форму учебы, которую он выбрал и успешно закончил учебный год.

Пионерский праздник

2 октября в Ларьякской школе был проведен отчетно-выборный Пионерский сбор. Торжественно и живо проходит внушительная часть сбора — пионерская линейка. Жизнерадостные, бодрые, под звуки горна и барабана все пионеры дружины заходят в класс, чтоб горячо поговорить о проделанной работе пионерского актива и дружин за прошлый год и выбрать новый пионерский актив, новых товарищей, кому бы ребята могли доверить вести пионерскую дружину из новые полезные дела.

Болтаев Володи, председатель совета дружины, коротко рассказал о работе дружины за прошедший год. Взволнованное слово имели пионеры сказал директор школы Н. М. Перевалов.

После чего на этом сборе лучших пионеров-пионерок Тамара Кулецкая, Люся Кислова, Саша Ситников, Света Волова Лопаткина были вручены пожизненные билеты ЮЛ ВЛКСМ.

Затем проходят выборы пионерского актива. В новый состав совета дружины избрали К. Зайцев, Вова и Люся Болтасы, С. Ситников, К. Калтаева, Т. Бутакова и Кисова. Сбор заканчивается разными играми и аттракционами. Довольные, под звуки горна, все ребята расходятся по домам.

В Н-Вартовском рыбзаводе забыли о договорах с колхозами

Ежегодно в первом квартале Н-Вартовский рыбзавод заключает договора с колхозами, в которых обусловливаются обязанности рыбзавода, а также и колхозов, способствующие выполнению государственного плана рыбозаготовок. Следует сказать, что эта плановая — заключение договоров — проходит успешно. Но беда в том, что заключив договор, рыбзавод мало интересует работа с его выполнением и совершенно забывает о пункте договора обязательств с колхозами.

Как же в этом году выполняются договорные обязательства рыбзавода с колхозами?

Взять, например, такой факт: в договоре сказано, что рыбзавод обязуется обеспечить бесперебойную прием всей выловленной рыбы колхозами. Однако это условие рыбзавод во многих колхозах не выполнялось. Конечно из-за отсутствия транспорта, либо прекращения приема рыбы на местах по произволству и это отрицательно сказалось на выполнении плана добычи рыбы и ее качестве. Так, например, в рыбартели имени Ворошилова на рыбуголье Нотым-Кеки из-за отсутствия приема рыбы на месте, рыбаки в летний период подолгу простаивали и вынуждены принимать и хранить осетровую выловленной рыбы было вовремя не сдано государству, из-за чего колхоз понес убытки. Такое же положение было в рыбуголье Рожкино (рыбартель «Ударник 2-й пятилетки»), Люпшие, Лабра-Елане (рыбартель «Красная звезда») и других.

Не выполняет договорных обязательств рыбзавод и в отношении своевременной выплаты рыбакам за сданную рыбу-сырец на приемных пунктах. Вещу этому рыбаки были вынуждены прекращать лов и выезжать в рыбучасти за 60—80 километров за получением денег, терял драгоценное время, которое должно было бы использовали на добычу рыбы. Эти недостатки имеют место в рыбартелях имени Мирошина, «Ударник 2-й пятилетки», имени Сталина и других. Неизбежным также рыбзавод признают пересеты и с колхозами за сданную ими рыбу.

По договору рыбзавод обязан оказывать рыбартелям организационно-хозяйственную и техническую помощь во своевременно снабжать лова и путем ремонта. Но таких помощи колхозам оказывается очень мало.

Не реже одного раза в год перед рыбзавода обязан отчитываться на общем собрании колхозников о выполнении договора с колхозом. Прошло уже девять месяцев текущего года, но ни один председатель рыбзавода, не говоря уже о директоре, не в одном колхозе не отчитывался.

Повидимому руководители Н-Вартовского рыбзавода зам. директора тов. Хозяинов, секретарь парторганизации тов. Соколов забыли, что договор рыбзавода с колхозом является основным документом, регламентирующим взаимоотношения между рыбзаводом и колхозом. Они забыли, что пункты договора в быстрое урегулирование выявленных недостатков способствуют успешному выполнению плана рыбозаготовки в каждом колхозе.

Не потому ли руководители рыбзавода тянут с проверкой договоров, что при проведении ее со стороны колхоза заводу будет предъявлено много претензий, над устранением которых придется немало поработать?

Странно, что поныне невнимательность в дело проверки договоров завода с колхозами и осуществления контроля за проверкой и выполнением договорных обязательств допускает райпрокурор тов. Безпалов.

Необходимо напомнить тов. Безпалову изменить о договорах и заняться как можно быстрее проверкой их с тем, чтобы скорее устранить имеющиеся недостатки и создать условия для дружного выполнения плана по рыбозаготовке колхозами по рыбозаводу обязательств в честь исторического праздника—40-й годовщины Великой Октябрьской социалистической революции.

В. Иоупов.

Систематический обзор

Восемь победоносных лет

1 октября китайский народ и все передовое человечество в восьмой раз отмечали годовщину провозглашения Китайской Народной Республики. После Великой Октябрьской социалистической революции победа китайской революции явилась важнейшим событием в истории человечества, сильнейшим ударом по системе капитализма.

Освободительный китайский народ за истекшие восемь лет достиг под руководством Коммунистической партии неслыханных успехов. Как показало бывшей полуколониальной страной Китай стал новой великой державой с быстро развивающейся промышленностью. Социалистическая промышленность Китая выпустит в нынешнем году станков и оборудования в 130 раз больше, чем выпускалось в стране в 1936 году. Китайская Народная Республика производит сейчас оборудование для металлургической и горной промышленности, стали, самолеты, паровозы, автомашины, сложные приборы, еще недавно не производившиеся из-за границы. Коренным образом изменилась жизнь китайской деревни: более 500 миллионов крестьян встали на путь коллективного хозяйства.

В ходе строительства социализма укрепилось единство китайского народа, его сплоченность вокруг Коммунистической партии. Попытки реакционных элементов подорвать это единство, подорвать авторитет пролетариата потерпели полный провал.

За восемь лет Китайская Народная Республика, неоднократно проводившая мирную политику, политику и неуклонно расширявшая свои международные связи, завоевала прочный авторитет у народов всего мира. Вопреки стараниям американской агрессивности, ненасытной проглотить новый Китай, он признан уже 33 государствами, с которых проживает более миллиарда людей, и вести торговлю с 58 странами. «Новый Китай, — заявил премьер Чжоу Энь-лай, — непоколебимо стоит в мире, как утес, и нет такой силы, которая могла бы помешать ему пройти его путем и играть должную роль в международных делах».

Славные победы китайского народа — это победы всего социалистического лагеря. Прогрессивные силы СССР и КНР — важнейшее условие могущества социалистических стран и их борьбе за мир и прогресс.

Правительственный кризис во Франции

Во Франции снова назревает правительственный кризис — 25-й за послевоенное время. Правительство, возглавляемое Бурсе-Монури, подало в отставку, так как французский парламент (национальное собрание) отказал ему в доверии, проголосовав против правительственного законопроекта о новом административно-политическом устройстве Алжира.

Колониальная война, которую ведут правящие круги Франции против народа Алжира, борющегося за независимость, решительно осуждается всей передовой общественностью мира. Бремя войны в Алжире, ежегодно поглощающая два миллиарда франков, целиком ложится на плечи трудящихся Франции. Вопрос о войне в Алжире явился причиной и повода для созыва в повестку дня прошедшей в Нью-Йорке XII сессии Генеральной Ассамблеи Организации Объединенных Наций.

Французское правительство, желая укрепить свои позиции перед обсуждением алжирского вопроса на сессии Генеральной Ассамблеи, вместо на рассмотрение национального собрания законопроект, который этому призван был урегулировать положение в Алжире. Многие депутаты национального собрания, прежде всего коммунисты, разоблачили маневр правительства, возмущаются, что новый законопроект лишь закрепляет колониальное господство Франции в Алжире и грубо попирает право алжирского народа на свободу и независимость.

Бурсе-Монури требовал, чтобы ограничительный законопроект об Алжире был утвержден и в самом деле вместо вопрос о доверии правительству. Большинство депутатов национального собрания, хотя и не разом крючком, высказалось против законопроекта и, следовательно, против правительства Бурсе-Монури.

Нынешний правительственный кризис происходит в условиях ухудшающегося экономического и финансового положения Франции. Указывая на это, председатель коммунистической группы в национальном собрании Жак Дюкло подчеркнул необходимость обсуждения всех полезно внутриполитических дел французского народа. «Разрешение правительственного кризиса, — сказал Дюкло, — надо искать в объединении левых сил как в стране, так и в парламенте, для установления мира в Алжире и создания особых условий для борьбы в союзе с алжирским народом, национальных чаяний которого необходимо признать. Именно таким путем можно положить конец политике, наносящей ущерб Франции».

С. Кайнес.

Редактор Е. АРТЮХОВА.

г. Ларьяк, типография Полиграфсоюза Тюменского областного управления культуры Тираж 950 экз. Заказ 140

Пролетарии всех стран, соединяйтесь!

ЛЕНИНСКОЕ ЗНАМЯ

Орган Ларьякского райкома КПСС и районного Совета депутатов трудящихся, Тюменской области

Год издания 17-й

№ 80 (1232)
ЧЕТВЕРГ
10
ОКТЯБРЯ
1957 г.

Цена 10 коп.

Пятидневное задание перевыполнили

Встав на трудовую предоктябрьскую вахту, рыбаки колхозов „Красное знамя" и имени Мирюгина выполнили задание первой пятидневки октября соответственно на 250—270 процентов.

Сейчас они продолжают наращивать темпы рыболобычи.

Социалистические обязательства

колхозов, предприятий и учреждений района в честь 40-й годовщины Великой Октябрьской социалистической революции на октябрь месяц

Трудящиеся нашего района, как и весь советский народ, деятельно готовятся к встрече 40-й годовщины Великой Октябрьской социалистической революции.

Борясь за выполнение взятых обязательств в честь 40-летия Советской власти, такие колхозы, как им. Мирюгина, им. Микояна, «Красное знамя», им. Ворошилова, им. Сталина досрочно завершили выполнение годового плана рыбодобычи. Колхозы им. Калинина, им. Микояна, им. Мирюгина за девять месяцев текущего года надоили от 750 до 950 литров молока при плане 1100 литров.

Вместе с некоторыми положительными показателями отдельные колхозы и рыбучастки не справились с выполнением взятых обязательств по досрочному выполнению годового плана рыбодобычи.

Работники кооперации до сих пор не завершили план завоза продовольственных и промышленных товаров на базы и глубинные пункты.

Сейчас повсеместно — в колхозах, на предприятиях и в учреждениях прошли собрания, на которых трудящиеся, с учетом всех имеющихся недостатков, пересмотрели ранее взятые обязательства и взяли на октябрь конкретные обязательства в честь 40-й годовщины Великого Октября.

По выполнению плана рыбодобычи, обработке и отгрузке рыбы

В целом по району выполнить годовой план рыбодобычи к 10 октября 1957 года, а по колхозам «Красная звезда», «Ударник второй пятилетки», «Комсомолец» — к 7 ноября 1957 года и до конца года всеми колхозами и рыбучастками района дать 1400 центнеров рыбы сверх плана.

В этих целях:

По колхозам и гослову выставить плановое количество рыбаков, полностью их обеспечить орудиями лова, всем необходимым инвентарем и транспортом и по всеместно закончить подготовку к подледному лову к 15 октября с. г.

Н-Вартовскому рыбзаводу и рыбучасткам обеспечить своевременную обработку принятой рыбы, а также принять все меры к полной отгрузке по открытой воде всей имеющейся рыбопродукции.

По сельскому хозяйству

Сельхозартели им. Калинина и «Новая жизнь», а также другие колхозы путем улучшения ухода и содержания продуктивного скота в октябре обязались надоить по 130 литров молока на фуражную корову.

До 10 октября обеспечить организованный перевод всех животных с летних пастбищ на зимний стойловый период. К этому же сроку подвезти к животноводческим фермам двухмесячный запас кормов.

До 20 октября с. г. закончить отбор кормового и продовольственного картофеля, полностью засыпать семенной фонд и принять все меры к его сохранению, а также закончить обмолот и вспашку зяби согласно ранее доведенного плана.

По торговле, заготовкам и другим отраслям хозяйства

Выполнить октябрьское задание по охотпромыслу к 25 октября 1957 года и до конца месяца дать сверх плана 20—25 процентов к доведенному заданию.

К 1 ноября с. г. закончить бонитировку клеточного звероводства.

Подготовить к забою лисиц, а также отбор племенного стада и принять меры к его сохранению.

Райрыболовпотребсоюз и рыбкоопы взяли обязательство обеспечить завоз продовольственных и промышленных товаров по открытой воде и глубинные пункты, выполнить октябрьский план товарооборота и заготовок на 105 процентов, план кооперирования — на 110 процентов.

Коллектив работников райконторы связи взял обязательство выполнить октябрьский план по доходам на 105 процентов. К первому ноября закончить подготовку всех почтовых станков и отделений связи к работе в зимних условиях.

Коллектив Ларьякской промартели имени Ленина обязался октябрьский производственный план закончить к 25 октября.

Коллектив рабочих и инженерно-технических работников Октябрьского лесоучастка решил заготовить и вывезти к 25 октября 4200 кубометров деловой древесины и до конца месяца еще дополнительно — 1200 кубометров.

Коллектив Н-Вартовского маслозавода обязался до 7 ноября заготовить и переработать 90 тысяч литров молока.

Сельские Советы, культпросветработники, работники медицинских учреждений взяли обязательство — в октябре полностью подготовить к работе в зимних условиях избы-читальни, клубы, красные чумы, сельские библиотеки и медицинские пункты.

Высокие обязательства в предоктябрьском соревновании взяли трудящиеся нашего района. Для того, чтобы добиться их успешного выполнения партийные, комсомольские, профсоюзные организации обязаны возглавить этот политический и трудовой подъём, вызванный приближающимся сорокалетием Великого Октября, усилить массово-политическую работу среди трудящихся района, встретить знаменательную годовщину новыми достижениями на всех участках хозяйственного и культурного строительства.

Представлены к награждению на Всесоюзную премию

Передовые рыбартели, соревнующиеся за достойную встречу 40-й годовщины Великого Октября, добились замечательных успехов на рыбном промысле. Так, рыбартель им. Микояна (председатель тов. Анисимов) выполнила план третьего квартала по добыче рыбы на 160 процентов и 105,7 процента всей выловленной рыбы сдала первым сортом.

Рыбаки колхоза «Красное знамя» (председатель тов. Новосельцев, бригадир т. Черепанов), стремясь достойно встретить 40-летний юбилей Советской власти, выполнили квартальный план на 139 проц. и 103,4 процента всей выловленной рыбы сдали первым сортом.

Рыбартель им. Сталина (председатель тов. Зайцев) план третьего квартала выполнила на 124,2 проц. и 103 проц. всей выловленной рыбы сдала первым сортом.

За достигнутые успехи в третьем квартале управление по делам рыбколхозов представило эти артели к награждению на Всесоюзную премию.

По родной стране



*

Армянская ССР. Музей установления Советской власти в Армении, находящийся в Иджеванском районе хранит много интересных экспонатов, рассказывающих о революционных событиях в республике.

На снимке: бывший партизан С. М. Мкртумян с посетителями музея у аппарата «Морзе», передавшего в Москву В. И. Ленину текст телеграммы о провозглашении Армении советской социалистической республикой.

*

Выставка рассказывает о жизни вождя трудящихся

«... Всё, что есть в пролетариате поистине великого и героического — бесстрашный ум, железная, несгибаемая, упорная, все преодолевающая воля, священная ненависть, ненависть до смерти к рабству и угнетению, революционная страсть, которая двигает горами, безграничная вера в творческие силы масс, громадный организационный гений — всё это нашло своё великолепное воплощение в Ленине, имя которого стало символом нового мира от Запада до Востока, от Юга до Севера».

Этими словами, взятыми из обращения ЦК РКП(б) «К партии, ко всем трудящимся» от 22 января 1924 года, открывается выставка «Жизнь и деятельность В. И. Ленина», подготовленная группой старших научных сотрудников Центрального музея В. И. Ленина в Москве.

Выставка — хороший подарок рабочим клубам, дворцам культуры, библиотекам — к сорокалетию Великого Октября. Очень удобна она и для пропагандистов, так как состоит из 22 красочных плакатов, которые можно свернуть в небольшой рулон. Воспроизведённые на плакатах документальные фотографии, рукописные и печатные ленинские тексты и другие материалы, а также произведения живописи, представленные в экспозиции музея, последовательно рассказывают о всех наиболее важных этапах жизни и революционной деятельности великого вождя трудящихся, создателя Коммунистической партии и первого в мире социалистического государства рабочих и крестьян.

Выставка выпущена государственным издательством политической литературы массовым тиражом.

(ТАСС).

НАВСТРЕЧУ 40-ЛЕТИЮ ОКТЯБРЯ

Со всех концов страны идут вести о трудовых успехах, которыми советские люди встречают всенародный праздник — 40-летие Советской страны.

На семь дней раньше срока выполнил девятимесячный план по валовой и по товарной продукции коллектив Уралвагонзавода (Нижний Тагил). Больше 100 тысяч тонн металлургического кокса и свыше 70 тысяч тонн стали и проката дали сверх девятимесячного плана работники Нижне-Тагильского металлургического комбината.

Досрочно завершили годовой план добычи рыбы рыбаки Дона. Более чем в два раза выполнено годовое задание по вылову донской сельди. Успешно выполнили план 1957 года и коллективы предприятий рыбообрабатывающей промышленности.

(ТАСС).

Новые сельскохозяйственные журналы

В Москве в 1958 году начинают издаваться четыре новых сельскохозяйственных журнала: «Сельский механизатор», «Учет и финансы в колхозах и совхозах», «Рыбоводство и рыболовство» и «Цветоводство». Первые два издания — ежемесячные, два других будут выходить шесть раз в год. Всего в новом году издательство Министерства сельского хозяйства СССР будет выпускать 51 периодическое издание, предназначенное для колхозников и работников совхозов.

(ТАСС).

Быстрее подготовиться к подледному лову

Соревнуясь за достойную встречу 40-й годовщины Великой Октябрьской социалистической революции, рыбаки и рыбачки нашего района добиваются значительных успехов на рыбодобыче. Бригады госплана и пять рыбартелей уже в сентябре выполнили годовой план рыбодобычи и сейчас, стоя на трудовую предоктябрьскую вахту, сдают рыбу сверх плана.

Наступил последний квартал—период подледного лова, успех которого будет зависеть от степени подготовки орудий лова и других средств производства. Однако подготовка к подледному лову еще во многих рыбартелях не закончена. На районе, например, вместо 600 штук котцов по плану, установлено всего лишь 355. Особенно плохо с установкой котцов в рыбартели «Красная звезда», где на 110 плановых установлено только 10 котцов. Такое же положение и в рыбартели «Ударник 2-й пятилетки». По плану здесь надо установить 80 котцов, а их установлено только 12. А ведь эти артели в большом долгу перед государством, они за 9 месяцев недодали 495 центнеров рыбы, которую придется добывать в четвертом квартале. Не лучше обстоит дело с подготовкой вентерей (фитилей) и морд. Плохо готовится инвентарь: пешни, сачки, пырило, сбруя, парты.

Необходимо сейчас, по ослабнии лова по открытой воде, принять все меры к тому, чтобы установить плановое количество котцов, фитилей, мордесетей, неводов с тем, чтобы полностью обеспечить рыбаков орудиями лова, построить нужное количество парт, саней, приготовить упряжь для оленей. Для этих работ следует использовать вторых членов семей, престарелых колхозников.

На отдаленных рыбоугодьях и местах большого скопления рыбаков построить, а там, где требуется ремонт, отремонтировать промысловые избушки, обеспечив их нужным инвентарем и оборудованием, рыбаков — торговлей предметами первой необходимости.

Особое внимание необходимо обратить на организацию труда рыбаков. Уже сейчас нужно закрепить за ними рыбоугодья и транспорт.

Готовность к подледному лову должна быть проверена специальными комиссиями, созданными при сельских Советах. Результаты проверки надо обсудить на общих собраниях колхозников и на исполкомах сельских Советов.

С помощью быстрейшей подготовки и успешного проведения подледного лова добьемся досрочного выполнения плана добычи рыбы четвертого квартала.

В. Неупов.

СВОДКА
о ходе выполнения плана рыбодобычи на 5 октября 1957 г.
(в проц. к годовому плану)

Наименование колхозов	проц. выпол.
По низовьям	
Им. Микояна	126,0
Им. Мичурина	120,5
«Красное знамя»	115,0
Им. Калинина	115,0
Им. Сталина	101,5
Им. Ворошилова	100,8
«Передовик»	85,0
«Новая жизнь»	83,0
«Ударник 2-й пятилетки»	77,0
«Красная звезда»	76,8
«Комсомолец»	61,0
По рыбучасткам	
Б-Тарховский	128,0
Н-Вартовский	112,0
Охтеурский	108,0
Ларыкский	80,0
Корликовский	77,0
По району	98,0

Наращивают темпы

Настойчиво борясь за выполнение предоктябрьских социалистических обязательств, рыбаки и рыбачки колхоза «Передовик» с каждым днем наращивают темпы рыбодобычи. План первой пятидневки октября они выполнили на 550 процентов, выловив 414 цент. рыбы вместо 75 плановых.

В странах народной демократии



Китайская Народная Республика. До освобождения страны докеры Шанхая жили в тяжелых условиях. Теперь их положение коренным образом изменилось. Портовые рабочие имеют в хороших квартирах, для них установлена справедливая оплата труда. Если раньше 90 процентов докеров были неграмотными, то сейчас большинство портовых рабочих Шанхая посещает школу.

На снимке: в семью шанхайского портового рабочего Сюй Юань-сина.

Фото Чжэ Цзяань-мэя. Агентство Синьхуа.

Китай

Как сообщило государственное статистическое управление КНР, задания пятилетнего плана по уровню производства электроэнергии, угля, кокса и четырех других важнейших видов промышленной продукции выполнены на четыре месяца раньше срока. Таким образом, пятилетний план досрочно выполнен уже по 34 из 45 важнейших видов промышленной продукции.

В настоящее время Китай в состоянии обеспечить себя на 88 процентов необходимой ему сталью. За период первой пятилетки Китай произвел 16 млн. тонн стали. Это в два с лишним раза больше, чем за 50 лет, предшествовавших освобождению.

Китай в настоящее время стоит на 12 месте в мире по производству стали и на 4 месте по производству чугуна.

Польша

На днях на реке Буг у города Дембе (Варшавское воеводство) начато строительство новой гидроэлектростанции мощностью в 20 тысяч киловатт. Сооружение новой на этой реке гидроэлектростанции сыграет большую роль в деле осуществления грандиозных планов урегулирования нижнего течения и использования вод в районе Варшавы. Водохранилище, площадь которого составит тридцать три кв. километра, плюс к плотине на реке создадут новые возможности использования рек Буг и Нарев в качестве водных магистралей.

Болгария

В Софии начались занятия в кружках и на курсах русского языка. В этом году в болгарской столице организовано 230 кружков, в которых будет заниматься 3 тысячи человек. Более 400 трудящихся столицы записалось на двухгодичные курсы. Всего за последние десять лет в кружках русского языка занималось 80 тысяч человек.

Демократическая Республика Вьетнам

С каждым днем ширится в Демократической Республике Вьетнам подготовка к празднованию 40-й годовщины Великого Октября. Состоялось заседание Центрального Комитета по подготовке и проведению празднования 40-й годовщины Великой Октябрьской социалистической революции.

С 5 по 17 ноября во всех крупных городах страны будет проходить фестиваль советских кинофильмов. Вьетнамская киностудия подготовляет сейчас хроникальный фильм о 40-й годовщине Октября, а также заканчивает монтаж документального фильма «Братский помощь Советского Союза вьетнамскому народу».

(ТАСС).

За улучшение снабжения населения

4 октября состоялось собрание уполномоченных членов-пайщиков Ларыкского рыбкопа, обсудившее отчет председателя рыбкопа тов. Самарина о работе правления рыбкопа за восемь месяцев 1957 года.

По докладу развернулись активные прения. Первым выступил уполномоченный член-пайщик тов. Чукон. Он сказал, что в работе правления рыбкопа имеется ряд недостатков по заготовке товаров и снабжению национального населения. В 1957 году рыбаки и охотники не были обеспечены такими товарами как оленьими малицами, кожей, рыболовецкими орудиями и охотничьим снаряжением, в которых очень нуждается местное население.

Выступивший уполномоченный член-пайщик тов. Долгушин отметил, что недостатки в работе правления рыбкопа объясняются главным образом тем, что оно очень медленно решает стоящие перед ним задачи. Так, в результате несвоевременного оборудования холодохранилища рыбкоп и колхоз не завезены моторы для флота, имеются перебои в продаже товаров первой необходимости.

Уполномоченный член-пайщик тов. Петрушкин отметил, что правление рыбкопа могло бы работать значительно лучше, если бы среди аппарата велась борьба за укрепление трудовой дисциплины. Только недостаточной работой с кадрами можно объяснить тот факт, что хлебозавод зачастую выпускает в продажу некачественный хлеб, а среди работников кооперации имеет место нарушение трудовой дисциплины.

Далее тов. Петрушкин остановился на том, что правление рыбкопа не проводит решений торговых и складских помещений, слабо ведет строительство.

Все эти недостатки во многом зависят от того, что председатель рыбкопа тов. Самарин очень многое в работе берет на себя и слабо требует выполнения возложенных обязанностей с подчиненных.

По обсуждаемому вопросу собрание приняло решение, направленное на улучшение работы правления рыбкопа.

Кроме того, на собрании был обсужден и принят новый устав рыбодобывающей кооперации.

СВОДКА
о ходе выполнения плана рыбодобычи на 10 октября 1957 г.
(в проц. к годовому плану)

Наименование колхозов	проц. выпол.
По колхозам	
Им. Микояна	127,0
Им. Мичурина	122,0
«Красное знамя»	117,0
Им. Калинина	115,0
Им. Сталина	102,8
Им. Ворошилова	101,6
«Передовик»	96,2
«Новая жизнь»	83,0
«Ударник 2-й пятилетки»	81,5
«Красная звезда»	80,0
«Комсомолец»	61,0
По рыбучасткам	
Б-Тарховский	129,0
Н-Вартовский	113,0
Охтеурский	109,0
Ларыкский	84,0
Корликовский	83,0
По району	101,5

Редактор Е. АРТЮХОВА.

Коллектив и профсоюзная организация Н-Вартовского рыбхоза с глубоким прискорбием извещают о преждевременной смерти старейшего работника рыбхоза, начальника Б-Тарховского рыбучастка Рябинина Афанасия Петровича, последовавшей 5 октября 1957 года, и выражают соболезнование семье покойного.

с. Ларьяк, типография Полиграфкомбината Тюменского областного управления культуры Тираж 950 экз. Заказ 141

Пролетарии всех стран, соединяйтесь!

ЛЕНИНСКОЕ ЗНАМЯ

Орган Ларьякского районного КПСС и районного Совета депутатов трудящихся, Тюменской области

Год издания 11-й
№ 81 (1233)
ВОСКРЕСЕНЬЕ
13
ОКТЯБРЯ
1957 г.
Цена 10 коп.

Полный 20-й агрегат Куйбышевской ГЭС дал промышленный ток

практическая потребности пов 20 часов 40 минут последний, **ства, коренным интУуйбышевской ГЭС дал про-ниям миллионов людей свободную, обеспеченную,** го гидроагрегата Куй-**Именно поэтому так горяча и** одо восьми миллионов **широчайших народных масс** нии. **ной Коммунистической партии.** (ТАСС).

Всенародная любовь к Коммунистической партии

На заре революционного боя, взяв на себя историческую ответственность за будущее страны, за судьбы её народов, партия коммунистов с честью справилась и справляется со своими гигантскими задачами, с почетной ролью пламенного руководителя и организатора масс в борьбе за торжество коммунизма.

На многолетнем историческом опыте советские люди убедились в том, что у Коммунистической партии нет интересов выше, чем интересы трудящихся, нет задач важнее, чем забота о благе народа. Опираясь на могучую поддержку народных масс, наша партия в настоящее время успешно осуществляет решения своего XX съезда, борется за новый мощный подъем промышленности и сельского хозяйства, за дальнейший рост материального благосостояния и культурного уровня трудящихся.

К знаменательной исторической дате—сорокалетию Октября Советская страна приходит с выдающимися победами во всех областях хозяйственного и культурного строительства, в повышении жизненного уровня трудящихся. Народы нашего многонационального социалистического государства глубоко сознают, что всеми своими успехами они обязаны руководству Коммунистической партии, твердо и последовательно осуществляющей ленинскую генеральную линию.

Рабочий класс, колхозное крестьянство, интеллигенция Советского Союза единодушно одобряют и горячо поддерживают внутреннюю и внешнюю политику нашей партии и её Центрального Комитета, считают эту политику своей собственной и родной, имеющей целью укрепление могущества Советской Родины, расцвет всех её материальных и духовных сил, упрочение мира во всем мире.

Единство партии и народа—верная гарантия могущества социалистического общества, залог успешного строительства коммунизма. Пока нерушима связь между партией и народом, силам социализма не страшны никакие бури и штормы, никакая злобная и клеветническая пропаганда врагов коммунизма.

Сорокалетний опыт социалистического строительства в нашей стране показывает, что советский народ под руководством своего испытанного вождя—великой ленинской партии коммунистов с честью выполнит стоящие перед ним исторические задачи.

(Из передовой „Правды".)

В райкоме КПСС и райисполкоме

Об итогах социалистического соревнования колхозов и рыбучастков района по рыбодобыче

Бюро РК КПСС и исполком районного Совета депутатов трудящихся, рассмотрев итоги социалистического соревнования колхозов и предприятий рыбной промышленности по вылову рыбы за третий квартал 1957 года, признали победителями в соревновании:

Рыбартель имени Микояна (председатель тов. Анисимов, секретарь парторганизации тов. Пекпаров), выполнившую план третьего квартала по добыче рыбы на 160 процентов и годовой план на 126 процентов. Этой артели присудили переходящее Красное знамя РК КПСС и исполкома райсовета и занесли ее на районную Доску почёта.

Тарховский рыбучасток (бригадир лова тов. Пахлов), выполнивший план третьего квартала по добыче рыбы на 172 процента и годовой план на 128 процентов. Ему присудили переходящее Красное знамя РК КПСС и исполкома райсовета, отозванное из Ларьякского рыбучастка, и занесли его на районную Доску почёта.

Отмечена хорошая работа по выполнению плана рыбодобычи рыбартелей: имени Мичурина (председатель тов. Гусев, секретарь парторганизации тов. Тайлашева), выполнившей план третьего квартала по добыче рыбы на 102 процента и годовой план на 120 процентов; имени Сталина (председатель тов. Зайцев, секретарь парторганизации тов. Шабаном), выполнившей план третьего квартала на 124 процента и годовой план на 101,5 процента; «Красное знамя» (председатель тов. Носовеньцев), выполнившей план третьего квартала на 137 процентов и годовой план на 115 процентов.

Одновременно бюро РК КПСС и исполком районного Совета депутатов трудящихся, рассмотрев работу по выполнению производственного плана III квартала, на 79 процентов годового плана и на 75 процентов в рыбартели «Комсомолец» (председатель тов. Хохлачев), выполнившей план III квартала на 67 процентов и годовой план на 51,5 процента, а также Ларьякского и Корликовского рыбучастков (начальники тт. Кутаевский и Боломенов). РК КПСС и исполком райсовета обязали руководителей этих колхозов и рыбучастков принять все меры к резкому увеличению вылова рыбы в октябре с тем, чтобы к 7 ноября обеспечить выполнение годового плана добычи рыбы.

По состоянию на 10 октября в целом район выполнил годовой план добычи рыбы на 101,5 процента.

Районом КПСС и исполком райсовета призывают всех рыбаков и рыбачек колхозов и госпромхозов района использовать все имеющиеся возможности, мобилизовать все силы и средства для того, чтобы к 7 ноября—40-й годовщине Великого Октября—выполнить взятые обязательства в предоктябрьском соревновании по сверхплановому вылову рыбы в количестве 1400 центнеров.

180 центнеров рыбы сверх плана

Рыболовецкая бригада колхоза им. Мичурина, руководимая Григорием Каминым, из года в год успешно выполняет план рыбодобычи раньше установленного срока. Замечательно потрудилась эта бригада и нынче. Соревнуясь за достойную встречу 40-й годовщины Великого Октября, она выполнила годовой план рыбодобычи на 120 процентов и взяла дополнительное обязательство — выловить сверх плана 80 центнеров рыбы. С этим обязательством бригада также с честью справилась. Вместо 80 центнеров рыбаки добыли 180 центнеров рыбы.

Особенно высоких уловов они добились в третьем квартале. По сравнению с третьим кварталом прошлого года нынче добыто рыбы в два раза больше.

Рыболовецкая бригада колхоза имени Микояна, руководимая Иваном Ивановичем Ивановым, также успешно выполнила план третьего квартала по добыче рыбы. Бригада добыла 137 процентов годового плана. Сейчас рыбаки ведут лов рыбы сверх плана.

Бригада Ивана Ивановича Иванова в третьем квартале выполнила план по добыче рыбы на 130 процентов

ПАРТИЙНАЯ ЖИЗНЬ

Под знаком деловой критики

В первичных партийных организациях района начались отчётно-выборные партийные собрания. В нынешнем году они проходят в обстановке широко развернувшегося социалистического соревнования и высокого трудового подъёма, вызванного приближающейся 40-й годовщиной Великой Октябрьской социалистической революции.

Проходящие отчётно-выборные партийные собрания свидетельствуют о возросшей активности партийных масс, их заботе об успешном выполнении задач, стоящих перед колхозом, предприятием.

Под знаком деловой критики и мобилизации коммунистов на успешное решение задач, стоящих перед колхозом, прошло отчётно-выборное собрание и первичной парторганизации колхоза имени Сталина.

С докладом о работе за отчётный период выступила секретарь тов. Тархова. Выступающие в прениях коммунисты искали серьёзные недостатки в работе парторганизации. Тов. Штыкова резко критиковала секретаря партийной организации тов. Тархову за то, что она не планировала партийную работу, партсобрания проводила нерегулярно, недостаточно вникала в колхозную жизнь и не выдвигала на обсуждение партсобраний вопросов производственной деятельности колхоза, хотя в этом была необходимость, так как заготовка кормов для скота проходила плохо, продуктивность молочного животноводства низкая, имеются недостатки в работе зверофермы и других отраслей хозяйства.

Член КПСС тов. Натускина в своем выступлении также указала на недостатки в работе партийной организации и её секретари тов. Тарховой.

—Бывший председатель колхоза тов. Иванов, — говорит тов. Натускина, — плохо руководил работой колхоза. Весной в колхозе из-за недостатка кормов был допущен падёж, но ни на общем собрании колхозников, ни на заседании правления колхоза вопроса о состоянии животноводства тов. Иванов не ставил. В течение 8 месяцев ни один акт на падёж скота и лисиц правлением не рассмотрен. Но партийная организация ни одного раза не заслушала отчёт председателя колхоза и не приняла мер по устранению недостатков.

Активно прошло отчётно-выборное собрание в Б-Ларьякской территориальной парторганизации. В обсуждении отчётного доклада секретаря парторганизации тов. Балиной приняло участие более половины состава парторганизации.

Докладчик и выступающие коммунисты остановились, главным образом, на недостатках в работе парторганизации. Товарищи Прасин и Замышляев критиковали секретаря партийной организации тов. Балину за то, что парторганизация не предъявляла требований к бригадиру рыболовецкой бригады тов. Сигильтову и председателю колхоза тов. Мурашову, вследствие чего колхоз не выполнил плана рыбодобычи. Очень мало сделано в колхозе по выполнению плана животноводства и повышению его продуктивности.

Тов. Тархова остановилась на том, что партийная организация плохо помогает правлению колхоза в организации колхозников на выполнение хозяйственных задач. На партсобраниях принимаются хорошие решения, но они в жизнь не проводятся, секретарь парторганизации тов. Балина не добивается, чтобы партийные решения выполнялись. Так, на одном из собраний бригадира животноводства тов. Прасина обязали организовать подкормку коров, но он этого мероприятия не проводит. Не выполняются и др. решения.

На отчетно-выборном собрании первичной партийной организации колхоза имени Ворошилова коммунисты отметили, что партийная организация в этом году лучше руководила производственной деятельностью колхоза, глубже вникала в колхозные дела, в результате чего колхоз досрочно справился с выполнением плана рыбодобычи, звероферма впервые получила приплод щенков, улучшилось материальное благосостояние колхозников.

Вместе с тем были отмечены и недостатки в работе партийной организации. Плохо ещё обстоит дело с постановкой воспитательной работы среди населения, среди коммунистов есть неграмотные и малограмотные, но парторганизация не занимается вопросом их учёбы. Отдельные коммунисты не показывают примера колхозникам в работе и поведении.

Отчётно-выборная кампания продолжается. Задача партийных бюро и секретарей парторганизаций состоит в том, чтобы заранее готовить коммунистов к отчётно-выборным собраниям. Активность коммунистов на собрании во многом зависит от того, как будет подготовлен отчётный доклад. В нем необходимо подвести итоги деятельности парторганизации за отчётный период, дать анализ состояния развития экономики и культуры коллектива, вскрыть недостатки и наметить пути улучшения партийной работы.

Семинар прошёл активно

С 6 по 10 октября при райкоме партии проходил трёхдневный семинар секретарей первичных парторганизаций, агитаторов и женорганизаторов, работающих среди хантыйского населения. В нем приняли участие 19 агитаторов, владеющих языком коренной национальности. Такой семинар в районе проходил впервые.

Для участников семинара были прочитаны лекции: «Единство рядов Коммунистической партии», «О международном положении», «Забота партии и правительства о народах районов Крайнего Севера», «Главная экономическая задача СССР на современном этапе» и другие.

На семинаре было также обсуждены вопросы об организации агитационной работы и социалистического соревнования среди трудящихся района.

Активное участие в работе семинара приняли агитаторы Тархов, Микумин, Печиков, Новосельцев, Ярова и др. Они высказали пожелание о том, чтобы такие семинары с агитаторами проводились и в дальнейшем.



*

Народная Республика Болгария. С каждым годом в стране увеличивается число детских садов и яслей.

Сейчас почти 50 процентов детей дошкольного возраста посещают детские сады.

На снимке: во время занятий по гимнастике в детском саду имени Марии Дончевой в городе Плевен.

*

Международный обзор

Величайшее событие наших дней

Внимание всего человечества приковано в эти дни к величайшему событию современности — запуску первого в мире искусственного спутника земли, осуществлённому 4 октября в нашей стране. Сообщение ТАСС об этом выдающемся достижении советской науки и техники, открывшем путь в неизведанные просторы вселенной, с быстротою молнии облетело все уголки земного шара. Сотни миллионов людей с восхищением читали и слушали это сообщение, в котором указывалось, что шар диаметром 58 сантиметров и весом 83,0 килограмма с помощью ракеты-носителя поднят на высоту до 900 километров и вращается вокруг земли со скоростью 8000 метров в секунду. Советская «малая луна», как окрестила спутник зарубежная печать, каждые сутки облетает вокруг земли приблизительно 15 раз. Сигналы, передаваемые двумя радиопередатчиками, установленными на спутнике, непрерывно принимаются многочисленными научными станциями и радиолюбителями как в Советском Союзе, так и во всех зарубежных странах.

Успешным запуском первого созданного человеком спутника земли Советский Союз внес крупнейший вклад в сокровищницу мировой науки. Научные наблюдения, осуществляемые на такой большой высоте, имеют громадное значение для познания свойств пространства, окружающего землю, и изучения её как планеты нашей солнечной системы. Советский Союз предполагает запустить ещё несколько искусственных спутников земли, которые, как отмечалось в сообщении ТАСС, проложат дорогу к межпланетным путешествиям.

О великом значении и важности победы советских людей, открывших новую эпоху в науке, свидетельствуют и отклики зарубежных ученых, политических и общественных деятелей на запуск советского искусственного спутника земли. В многочисленных телеграммах, поступающих в адрес советских руководителей, учёных, посольств, выражается восхищение успехами советской науки и техники, подчеркивается, что эти успехи могли быть достигнуты благодаря превосходству социалистической системы. Подобными откликами заполнены страницы зарубежной печати. Китайская газета «Женьминьжибао» по поводу запуска советского спутника земли пишет: «Это не только триумф советских учёных, советского народа, но и гордость всего человечества. Советский народ показал новый яркий пример безграничности человеческого разума в дело покорения природы». «Дата 4 октября, — подчеркивает бельгийская газета «Драпо руж», — навсегда войдёт в историю человечества... Всего 40 лет назад царская Россия являлась одной из самых отсталых стран Европы. Теперь же Советский Союз во многом идёт впереди даже самых развитых государств мира. Это наглядно свидетельствует о преимуществе социалистического строя перед капитализмом».

Даже реакционная западная печать, безумолку кричавшая до сих пор о недосягаемости уровня развития науки и техники в США и подвергавшая сомнению все достижения нашей страны, вынуждена бить отбой. Неоспоримое превосходство советской науки и техники теперь почти единодушно признаётся на Западе.

На протяжении последних двух лет американские пропагандисты похвалялись, что США первыми запустят искусственный спутник земли. Теперь, однако, выяснилось, что первый опытный американский спутник может быть запущен не ранее конца этого года и по своему весу, повидимому, будет почти в десять раз меньше советского. Газета «Дейли ньюс» с горечью пишет: «Сейчас мы (американские пропагандисты) выглядим довольно глупо со всем нашим пропагандистским визгом, когда мы утверждали на весь мир, что русские плетутся где-то в хвосте в области научных достижений». В то же время американская печать отмечает, что успешный запуск спутника земли является показателем экономической и военной мощи СССР. Теперь, пишут многие газеты и журналы США, никто не сомневается, что Советский Союз действительно имеет межконтинентальные баллистические ракеты, которые на Западе называют «абсолютным оружием». Даже такая газета, как «Нью-Йорк таймс», признаёт: Советский Союз «по своей военной мощи является ныне ведущей державой». Признание этого пришлось явно не по вкусу тем американским кругам, которые в своей внешней политике исходят прежде всего «с позиции силы». Среди американских конгрессменов поднялся настоящий переполох. Они спорят между собой по поводу причин отставания США от Советского Союза и требуют расследования этих причин.

В связи с этим китайская газета «Женьминьжибао» совершенно справедливо указывает: «Эти господа никогда не смогут понять, что самой судьбой капитализму предопределено отставать по сравнению с социализмом. Капитализм гниет, а социализм расцветает. Это так же ясно, как то, что солнце всходит на Востоке».

Н. Чигирь.

Редактор Е. АРТЮХОВА.

с. Ларьяк типография Полиграфиздата Тюменского областного управления культуры Тираж 950 экз. Заказ 150

Пролетарии всех стран, соединяйтесь!

ЛЕНИНСКОЕ ЗНАМЯ

Орган Ларьякского райкома КПСС и райисполкома Совета депутатов трудящихся, Тюменской области

Год издания 17-й
№ 82 (1234)
ЧЕТВЕРГ
17
ОКТЯБРЯ
1957 г.
Цена 10 коп.

1 Государственная библиотека СССР им. Ленина

20-й агрегат Куйбышевской ГЭС дал промышленный ток

14 октября в 20 часов 40 минут последний, 20-й гидроагрегат Куйбышевской ГЭС дал промышленный ток.

С начала пуска первого гидроагрегата Куйбышевская ГЭС уже дала около восьми миллиардов киловатт-часов электроэнергии.

(ТАСС).

Быстрее подготовить учреждения культуры к зиме

Одно из важных мест в коммунистическом воспитании трудящихся, в мобилизации их на успешное выполнение хозяйственно-политических задач, занимают культурно-просветительные учреждения, работа которых в летний период была перенесена на места промысла и в полевые бригады.

После трудового дня колхозники, рабочие и служащие любят культурно отдохнуть, развлечься. Для этого им предоставлены культурно-просветительные учреждения: сельские клубы, библиотеки, красные чумы, избы-читальни, работники которых организуют чтение лекций, докладов, постановок пьес, концертов, вечеров молодежи, читательские конференции и т. д.

Для проведения этой большой и многогранной работы необходимо подготовить учреждения культуры для работы в зимних условиях, создать в них уют и удобства.

Большинство культурно-просветительных учреждений, заботясь о культурном досуге трудящихся, неплохо подготовились к работе в зимних условиях. Они своевременно провели капитальный и текущий ремонт, побелку помещений, заготовили и подвезли необходимое количество дров, оформили наглядную агитацию. Так поступили районная библиотека (зав. тов. Жилина), районный Дом культуры (директор тов. Елисеева), Б-Тарховский сельский клуб (зав. тов. Акчемкина) и другие.

Однако далеко не все учреждения культуры готовы к работе в зимних условиях. Так, например, в П-Вартовском Доме культуры (бывший директор тов. Анисимова) до сих пор не закончен ремонт, не сложены печи, ни о какой наглядной агитации здесь не может быть и речи. Беспорядком и холодом веет от такого культурного помещения. Вот почему здесь смотрят кинофильмы в зимней верхней одежде, в кружки художественной самодеятельности молодежь не идет. Следует отметить, что П-Вартовский сельский Совет (председатель тов. Решетников) мало уделяет внимания работе культпросветучреждений и в частности Дому культуры.

Еще хуже обстоит дело в Б-Ларьякском сельском клубе. В течение длительного времени помещение его занято под картофелем и проводить какую-либо культурно-массовую работу негде. На вопрос, почему помещение клуба заняли под склад, председатель колхоза отвечает: «А мы хозяева своим помещениям». Интересно, когда же тов. Мурашов думает заняться строительством колхозного клуба и где он мыслит проводить празднование 40-й годовщины Октября?

Сельские Советы крайне неудовлетворительно занимаются подготовкой учреждений культуры к зиме. Да и районный отдел культуры (зав. тов. Батурин) недостаточно осуществляет контроль за ходом подготовки культпросветучреждений к работе в зимних условиях и мало оказывает им в этом помощи.

Нормальная работа сельских учреждений культуры зимой может и должна быть обеспечена. Для этого у нас имеются все условия. Но хорошо отремонтировать помещения клубов и библиотек—это еще не все. Надо добиться того, чтобы в них шла кипучая работа.

Сейчас для всех культпросветучреждений наступила горячая пора—подготовка и проведение 40-й годовщины Великой Октябрьской социалистической революции. В эти дни необходимо оформить помещения, сделать фото монтажи, витрины, книжные выставки, организовать и провести встречи с участниками Октябрьской революции, подготовить праздничные концерты, принять все меры к тому, чтобы трудящиеся культурно и радостно встретили великий праздник.

Лекции для трудящихся

На днях в селе П-Вартовске для рабочих и служащих П-Вартовского рыбзавода, средней школы, рыбкоопа и других организаций лектором окружного комитета партии тов. Титовым была прочитана лекция о международном положении.

С большим интересом эту лекцию прослушали и работники предприятий и учреждений райцентра — райрыболов потребсоюза, больницы, рыбучастка, райкоопторы связи и других.

Для партийного актива райцентра тов. Титов прочитал лекцию на тему «О единстве рядов партии».

Всюду прочитанные лекции тов. Титовым вызывали интерес у слушателей и большое количество вопросов.

По СССР

Трудовые подарки Октябрю

На предприятиях страны все шире развертывается социалистическое соревнование в честь 40-летия Советской власти. Коллективы предприятий добиваются замечательных трудовых успехов.

Горняки шахты «Черная гора» треста «Сталинуголь» уже отправили последний эшелон с углем в счёт 10-месячной программы. С начала года на-гора выдано 43 тысячи тонн сверхпланового топлива. Это в два с лишним раза больше первоначально принятого обязательства. Сейчас горняки борются за выдачу в октябре ещё не менее 3 тысяч тонн угля дополнительно к плану. В настоящее время в кузбассе 9 шахт в разрезов добывают уголь сверх 10-месячного задания.

165 эшелонов сверхпланового топлива отправили в фонд трудовых подарков к славному юбилею Советской власти шахтеры Байдаковского углеразреза (Кировоградская область).

Большого успеха в соревновании добились металлурги Днепровского завода имени Петровского. Доменщики завода в нынешнем году выплавили дополнительно к плану около пяти с половиной тысяч тонн чугуна. (ТАСС).

Иртыш перекрыт!

Русло Иртыша перекрыто! Весь поток воды направлен через гребенку водосливной плотины Бухтарминской ГЭС.

Сибирский великан упорно сопротивлялся человеку. Каждую пядь его русла приходилось отвоевывать с огромным трудом. Круглые сутки нескончаемой цепочкой двигались по эстакаде большегрузные автосамосвалы со скальным грунтом. Иртыш бурлил, ценился, а самосвалы все сыпали и сыпали в него обломки скал. Когда начали иссякать предварительно заготовленные запасы скального грунта, в районе нижнего бьефа произвели массовый взрыв на выброс. Раздробленной взрывчаткой породы хватило с избытком. 10 октября вода уже не смогла прорваться в нижний бьеф.

Замечательный подарок к 40-й годовщине Великого Октября подготовил коллектив большой стройки на Иртыше, осуществив перекрытие реки всего за 10 дней. В оставшееся до праздника время бухтарминские гидростроители решили добиться новых трудовых успехов, чтобы приблизить срок пуска гидроузла. (ТАСС).

ДОСКА ПОЧЕТА

За перевыполнение плана рыбодобычи на третий квартал 1957 года решением бюро РК КПСС и исполкома районного Совета депутатов трудящихся виноватся на районную Доску почёта:

Филиппов Е. Т.—рыбак рыбартели «Красное знамя», выполнивший план рыбодобычи за III квартал на 224,3 процента.

Князев В. И.—рыбак рыбартели «Красное знамя», выполнивший план рыбодобычи за III квартал на 178 процентов.

Луговской М. А.— рыбак рыбартели «Красное знамя», выполнивший план рыбодобычи за III квартал на 204,3 процента.

Хохлянкин Г. С.—рыбак рыбартели «Передовик», выполнивший план рыбодобычи за III квартал на 266,6 процента.

Камин П. С.—рыбак рыбартели «Передовик», выполнивший план рыбодобычи за III квартал на 273,3 проц.

Камин М. Т.—рыбак рыбартели «Передовик», выполнивший план рыбодобычи за III квартал на 270 проц.

Хохлянкин Г. Е.—рыбак рыбартели «Передовик», выполнивший план рыбодобычи за III квартал на 266,6 процента.

Хохлянкин Е. В.—рыбак рыбартели «Передовик», выполнивший план рыбодобычи за III квартал на 250 проц.

Каткалов Н.—рыбак рыбартели «Передовик», выполнивший план рыбодобычи за III квартал на 210 проц.

Хохлянкин Т. Г.—рыбак рыбартели «Передовик», выполнивший план рыбодобычи за III квартал на 150 проц.

Лячемкин И. В.—рыбак рыбартели «Красное знамя», выполнивший план рыбодобычи за III квартал на 126,3 процента.

Лячемкина Е.—рыбачка рыбартели «Красное знамя», выполнившая план рыбодобычи за III квартал на 126,3 процента.

Сигильтов А. Н.—рыбак рыбартели им. Мирюгина, выполнивший план рыбодобычи за III квартал на 165 процентов.

Камин В. П.—рыбак рыбартели им. Мирюгина, выполнивший план рыбодобычи за III квартал на 134,7 процента.

Кыкин А.—рыбак рыбартели им. Мирюгина, выполнивший план рыбодобычи за III квартал на 169,5 проц.

Кыкин В. П.—рыбак рыбартели им. Мирюгина, выполнивший план рыбодобычи за III квартал на 169,5 процента.

Камин Е. Ф.—рыбак рыбартели им. Мирюгина, выполнивший план рыбодобычи за III квартал на 126 процентов.

Камин С. А.—рыбак рыбартели им. Ворошилова, выполнивший план рыбодобычи третьего квартала на 247 процентов.

Камин Г. К.—рыбак рыбартели им. Ворошилова, выполнивший план рыбодобычи за III квартал на 200 процентов.

Камин Г. А.—рыбак рыбартели им. Ворошилова, выполнивший план рыбодобычи за III квартал на 182,3 процента.

Сигильтов Л. С.—рыбак рыбартели имени Микояна, выполнивший план рыбодобычи за III квартал на 166,6 процента.

Намруев Г. Д.—рыбак рыбартели им. Микояна, выполнивший план рыбодобычи за III квартал на 166,6 процента.

Сигильтов Д. С.—рыбак рыбартели им. Микояна, выполнивший план рыбодобычи за III квартал на 166,6 процента.

Сигильтова Е. М.—рыбачка рыбартели им. Сталина, выполнившая план рыбодобычи за III квартал на 202 процента.

Натускина А. Р.—рыбачка колхоза им. Микояна, выполнившая план рыбодобычи за III квартал на 150 процентов.

Тархов К. И.—рыбак рыбартели им. Микояна, выполнивший план рыбодобычи за III квартал на 200 процентов.

Больше инициативы в комсомольской работе

На днях проходила XV районная комсомольская конференция. С отчётным докладом о работе РК ВЛКСМ выступил секретарь райкома комсомола тов. Пакин.

Докладчик отметил, что за отчётный период районная комсомольская организация работала под знаком развернувшегося социалистического соревнования за достойную встречу 40-й годовщины Великой Октябрьской социалистической революции. В докладе приводилось много примеров самоотверженного труда комсомольцев и молодёжи на добыче, обработке и транспортировке рыбы, в сельском хозяйстве, в лесной промышленности.

Затем освещалась работа первичных комсомольских организаций колхозов, школ и пионерских организаций, их участие в проведении культурно-массовой работы на селе, в организации политической учёбы и т. д. Но из отчётного доклада и, особенно, из выступлений делегатов видно, что в работе РК ВЛКСМ имеется много недостатков. Тов. Пакин подробно рассказывал о работе первичных комсомольских организаций и совершенно недостаточно говорил о том, как бюро РК ВЛКСМ, аппарат РК комсомола оказывали практическую помощь первичным комсомольским организациям.

Делегаты отмечали, что одним из главных недостатков является то, что РК ВЛКСМ, его секретари тт. Пакин, Боровских и члены бюро робко вмешивались в практическую работу и жизнь комсомольских организаций, мало бывали в колхозах, а больше занимались кабинетным руководством, писанием директив.

Тов. Новосельцев — делегат К-Ёганской комсомольской организации в своём выступлении сказал:

— Комсомольцы и молодёжь нашей рыбартели к дню своей конференции пришли с выполнением взятых обязательств в честь 40-й годовщины Великого Октября. Все члены ВЛКСМ, работающие на добыче рыбы, ещё в сентябре выполнили и перевыполнили годовые задания. А такие комсомольцы как Егор и Илья Камины годовой план выполнили более чем на 300 процентов.

Тов. Новосельцев критиковал РК ВЛКСМ за плохое руководство социалистическим соревнованием среди комсомольцев и молодёжи.

— В начале года, — говорит тов. Новосельцев, — мы вызвали на соревнование молодёжь колхоза «Красная звезда», заключили с нею договор на 1957 год, но РК ВЛКСМ нам не помог и организации проверки этого договора, так мы и не знаем итогов работы молодёжи колхоза «Красная звезда».

Делегат от комсомольской организации сельхозартели «Новая жизнь» тов. Волков рассказал участникам конференции, как комсомольцы и молодёжь этой артели борются за повышение продуктивности животноводства, как работали комсомольско-молодёжные бригады на заготовке кормов. Он привёл такой пример, что комсомольско-молодёжное звено в составе четырех человек заготовило 800 тонн сена, говорил о лучших доярках и т. д.

Одновременно тов. Волков отметил то, что после напряжённого труда молодёжи негде провести свободное от работы время. В течение нескольких лет в таком крупном колхозе как «Новая жизнь» нет клуба. Молодёжь собирается в конторе правления колхоза, где не имеется никаких условий для проведения культурно-массовой работы.

— Поэтому, — говорит тов. Волков, — у нас плохо обстоит дело и с учёбой среди молодежи и с проведением всей массово-политической работы среди населения.

Делегат тов. Самсонов критиковал комсомольские организации и РК ВЛКСМ за то, что они не уделяют должного внимания спортивной работе. Именно поэтому, говорит он, зимние и летние спортивные соревнования проводятся только в райцентре и то в большинстве своём среди учащихся Ларьянской средней школы. А в таких крупных населённых пунктах как Нижне-Вартовске, Б-Тархово, Мегионе, Быхино и других эта работа совершенно отсутствует.

Тов. Шешухова в своём выступлении остановилась на работе пионерских организаций, а также на слабом руководстве РК ВЛКСМ и первичных комсомольских организаций работой пионерских дружин района.

На конференции было высказано немало критических замечаний в адрес работников аппарата и членов бюро райкома, которые работали без инициативы, без комсомольского огонька.

Проходившая районная комсомольская конференция показала, что у комсомольцев и молодёжи района много дел. Их можно успешно осуществить, если каждый член ВЛКСМ, каждый активист, засучив рукава, по-настоящему возьмётся за работу. Это чувствовалось в выступлениях большинства делегатов.

Многие выступающие говорили о том, что районная комсомольская организация должна закрепить некоторые, достигнутые за отчётный период, успехи, устранить имеющиеся недостатки и добиться лучших результатов. Нужно ещё шире развернуть предоктябрьское соревнование и каждому юноше и девушке встретить 40-ю годовщину Великого Октября новыми трудовыми успехами.

Конференция избрала новый состав РК ВЛКСМ.

На организационном пленуме первым секретарём избран тов. Пакин Ю. Е., вторым — Проскурякова Р. С.

Совещание с работниками культпросветучреждений

На днях исполком райсовета провел совещание с работниками учреждений культуры района, на котором были заслушаны отчеты о работе Корликовского красного чума, Чехломейского и Сосновоборского сельских клубов.

На совещании докладчики и выступающие отметили положительные стороны о работе Чехломейского сельского клуба (заведующий тов. Печиков), который в летний период организовал в бригаде сенозаготовителей красный уголок. В нем были журналы настольные игры, патефон, радиоприемник и систематически проводились читки, беседы, радиослушание. Два красных уголка на местах рыбного промысла были организованы заведующим Сосновоборского сельского клуба тов. Тарховым, который также создал рыбакам условия для культурного отдыха. В таких культучреждениях как Б-Тарховский клуб (зав. тов. Акчемкина), К-Ёганский красный чум (заведующий тов. Черепанов) и других значительно улучшена агитационно-пропагандистская работа.

Вместе с тем на совещании были отмечены недостатки в работе культпросветучреждений района. Работники красных чумов и сельских клубов редко бывают в оленеводческих бригадах, на местах пушного промысла. Крайне мало культпросветучреждения уделяют внимания вопросам развития национальной творческой самодеятельности. В красных чумах и сельских клубах не практикуются выступления со сказаниями, сказками, стихами, песнями на хантыйском языке, мало развивается также национальное прикладное искусство.

Особенно резкой критике была подвергнута работа Корликовского красного чума (заведующий тов. Микунов). При наличии четырех работников этот красный чум не обучил ни одного азбучно неграмотного. На местах промысла не были организованы книгопередвижки и т. д.

Отдельные культпросветучреждения строят свою работу в отрыве от задач, стоящих перед колхозами. Например, работники Н-Вартовского дома культуры и заведующая библиотекой тов. Тверетина в колхозе бывали от случая к случаю. Они не знают передовиков животноводства и рыбодобычи.

На совещании также был обсужден вопрос об участии культурно-просветительных учреждений района в подготовке и проведении 40-й годовщины Великого Октября и о работе учреждений культуры в зимний период.

К. Батурин.

В странах народной демократии



Венгерская Народная Республика. В Будапеште возводится много жилых домов. Большинство зданий строятся с применением сборных деталей.

На снимке: общий вид строительства на окраине города.

Фото Венгерского телеграфного агентства.

Фотохроника ТАСС.

Венгрия

Общество венгеро-советской дружбы пользуется все большей популярностью среди венгерского народа. Каждый день со всех концов страны поступают сообщения о создании новых организаций общества. В целом же по стране количество организаций исчисляется тысячами. Есть области, как, например, Сольнок и Песпрем, где организации общества приступили к работе по всех уездах.

Организации общества устраивают лекции, концерты, вечера воспоминаний, дружеские встречи с советскими людьми, находящимися в Венгрии. За последние три месяца состоялось около 300 таких встреч.

В настоящее время все организации общества венгеро-советской дружбы готовятся к встрече сороковой годовщины Октября.

Подготовка в Китае к 40-й годовщине Великого Октября

Китайский народ готовится торжественно отпраздновать 40-ю годовщину Великой Октябрьской социалистической революции.

Общество китайско-советской дружбы, Всекитайская федерация профсоюзов, Всекитайская демократическая федерация женщин и другие организации опубликовали обращения в связи с предстоящим празднованием 40-й годовщины Великой Октябрьской социалистической революции.

По случаю знаменательной даты во всех городах Китая будут проведены торжественные собрания, организованы лекции, доклады, выставки, кинофестивали и проведены другие мероприятия, посвящённые 40-й годовщине Великого Октября.

Месячник советской книги и кинофильма в Болгарии

7 октября в Болгарии начался месячник советской книги и кинофильма, организованный в честь 40-летия Великой Октябрьской социалистической революции. На экранах кинотеатров страны демонстрируются советские фильмы «Павел Корчагин», «Мать», «Высота», «Команда с нашей улицы» и другие.

На заводах и фабриках, в школах и кинотеатрах организуются выставки и киоски для продажи советской литературы, к которой болгарские трудящиеся проявляют большой интерес. За последние восемь лет для библиотек страны приобретено около 14 миллионов томов общественно-политической, научной, художественной и технической литературы только на русском языке, не говоря о большом количестве советских книг, переведённых на болгарский язык.

Румыния

В Румынии проходит месячник румыно-советской дружбы. Главное место в программе месячника занимают мероприятия, посвященные наступающему 40-летию Великого Октября. На предприятиях и в учреждениях, в клубах и домах культуры устраиваются вечера с лекциями и докладами о всемирном значении Великой Октябрьской социалистической революции, об исторических успехах СССР за 40 лет Советской власти, о возникновении мировой системы социализма.

Албания

Нефтяная промышленность — важная отрасль народного хозяйства Албании. Добыча нефти в стране за послевоенное время увеличилась больше чем в два раза. Только за восемь месяцев текущего года добыто почти столько же нефти, сколько за весь прошлый год. В результате успешных геологических изысканий недавно в районе Патоса обнаружено новое месторождение нефти.

В 1960 году, в конце второй пятилетки, в Албании будет добываться около 900 тысяч тонн сырой нефти.

(ТАСС).

Редактор Е. АРТЮХОВА.

с. Ларьяк, типография Полиграфиздата Тюменского областного управления культуры Тираж 950 экз. Заказ 151

Пролетарии всех стран, соединяйтесь!

ЛЕНИНСКОЕ ЗНАМЯ

Орган Ларьякского райкома КПСС и районного Совета депутатов трудящихся, Тюменской области

Год издания 17-й
№ 83 (1235)
ВОСКРЕСЕНЬЕ
20
ОКТЯБРЯ
1957 г.
Цена 10 коп.

Указ Президиума Верховного Совета СССР

О созыве Верховного Совета СССР

Президиум Верховного Совета СССР **постановляет:**

Созвать юбилейную сессию Верховного Совета СССР, посвященную 40-й годовщине Великой Октябрьской социалистической революции, 6 ноября 1957 года в городе Москве.

Председатель Президиума Верховного Совета СССР К. ВОРОШИЛОВ.
Секретарь Президиума Верховного Совета СССР М. ГЕОРГАДЗЕ.

Москва, Кремль 18 октября 1957 года.

Улучшить связь депутатов с массами

Деятельность местных Советов, их роль в хозяйственном и культурном строительстве немыслимы без улучшения всей их организационно-массовой работы, без активного участия в работе депутатов и их тесной связи с трудящимися.

Советский депутат — слуга народа. Он сможет выполнить свой долг, если постоянно будет находиться в гуще масс, знать запросы и настроения своих избирателей, внимательно рассматривать их письма и жалобы.

Одной из форм связи депутата с населением являются отчеты перед избирателями. Отчеты дают возможность избирателям быть в курсе работы Совета, района, контролировать деятельность депутатов, информировать их о своих нуждах и предложениях, подвергать критике их работу.

На прошедших в 1957 году выборах было избрано более 150 депутатов в местные Советы, которые работают в районе. Среди них рабочие, колхозники, служащие. Многие из депутатов имеют большой опыт политической и организаторской работы среди населения. Они поддерживают тесную связь с избирателями, рассказывают им решения Совета и организуют население на выполнение этих решений. Заслуживает внимания работа депутатов Вампугольского сельского Совета Раисы Сосниной, Алексея Былина, Анны Фатеевой. Все они являются активными проводниками решений сельского Совета и мобилизуют трудящихся на их выполнение. Среди депутатов Н-Вартовского сельского Совета и тесной связи с избирателями работают депутаты Василий Андреевич Фомин и Анатолий Гаврилович Нагибин.

Чутко и внимательно к трудящимся относятся депутаты районного Совета тт. Волкова (Былино), Соловьева (Ларьяк) и другие. Многие депутаты показывают пример в труде. Так, Кузьма Тархов является лучшим рыбаком рыбартели имени Микояна. Он досрочно выполнил годовой план рыбодобычи. Соромина Александра — депутат из этой же артели — также является передовым звероводом в районе. Одновременно они неплохо справляются с депутатскими обязанностями.

В то же время следует отметить, что некоторые депутаты не принимают участия в работе Советов, не отчитываются перед избирателями, редко встречаются с ними. В Н-Вартовском, Охтеурском, Корликовском Советах в течение первого полугодия текущего года ни один депутат перед избирателями не отчитывался. Долгое время не отчитывались перед своими избирателями депутаты райсовета тт. Сигильетов, Хозяинов, Пальянов, Петрушкин и другие. Депутат окружного Совета тов. Кунина в течение трех месяцев собиралась отчитаться перед избирателями д. Корликов, но так и не собралась до сего времени.

Депутат Совета постоянно должен чувствовать свою ответственность перед избирателями. Избиратели имеют полное право обсуждать и критиковать работу депутата, указывать ему на допущенные ошибки, досрочно отозвать его, если он не оправдал их доверия.

Опираясь на депутатов, используя их помощь, Советы получают возможность квалифицированно, со знанием дела решать вопросы хозяйственного и культурного строительства. В этом году досрочно справились с выполнением годового плана рыбодобычи Колег-Еганский, Б-Тарховский и Охтеурский сельские Советы. Депутаты этих Советов провели значительную работу по мобилизации трудящихся на выполнение взятых обязательств в честь 40-й годовщины Великого Октября.

XX съезд Коммунистической партии наметил величественную программу коммунистического строительства в нашей стране. Для успешного ее осуществления необходимо повсеместно повысить творческую активность трудящихся, обеспечить еще более широкое участие народных масс в управлении государством. Огромная роль в этом принадлежит депутатам Советов. Их долг — всемерно укреплять связи с избирателями, организовывать трудящихся на выполнение конкретных заказ по развитию экономики и культуры.

Совещание с агитаторами

16 октября в кабинете политического просвещения РК КПСС было проведено инструктивное совещание с агитаторами, на котором лектор окружного комитета партии тов. Титов прочитал лекцию о международном положении.

Затем агитаторы были ознакомлены с тематикой изучения тезисов Отдела пропаганды и агитации ЦК КПСС и Института марксизма-ленинизма при ЦК КПСС к 40-летию Великой Октябрьской социалистической революции и с планом агитационно-массовой работы агитколлективов на ближайший период.

В честь 40-летия Октября

На трудовой вахте

Досрочно выполнив годовой план рыбодобычи, члены рыбартели «Красное знамя», встав на трудовую вахту в честь 40-й годовщины Великого Октября, взяли обязательство в октябре добыть сверх плана 180 центнеров рыбы. С этим обязательством рыбаки этой артели справляются с честью. За первую половину октября они выловили 137 центнеров рыбы и сейчас с каждым днем наращивают темпы с тем, чтобы октябрьское обязательство выполнить досрочно.

Первые места в предоктябрьском соревновании занимают звенья тт. Нагина и Черепанова.

Высоких показателей на рыбодобыче в дни предоктябрьского соревнования добиваются рыбаки рыбартели «Передовик». Особенно хорошо они потрудились в октябре, добыв за три пятидневки 662 центнера рыбы и выполнив план четвертого квартала на 264 процента.

Лучшие рыбаки этой артели Александр, Савелий и Егор Каткалевы, ведя промысел на рыбоугодье Вершины Вака, перекрывают норму в полтора — два раза. Не отстают от них и рыбаки звена Михаила Камина (рыбоугодье Передовик) тт. Праски и Камин, которые ежедневно выполняют свои задания на 150 и более процентов.

Члены рыбартели «Передовик» борются за то, чтобы в эту пятидневку завершить выполнение годового плана добычи рыбы.

СВОДКА

о ходе выполнения плана рыбодобычи на 15 октября 1957 г.

(в проц. к годовому плану)

Наименование колхозов	проц. выпол.
По колхозам	
Им. Микояна	127,0
Им. Мирюгина	122,0
«Красное знамя»	120,0
Им. Калинина	115,0
Им. Сталина	102,8
Им. Ворошилова	102,5
«Передовик»	97,4
«Новая жизнь»	83,0
«Ударник 2-й пятилетки»	81,9
«Красная звезда»	80,0
«Комсомолец»	63,0
По рыбучасткам	
Б-Тарховский	129,0
Н-Вартовский	114,0
Охтеурский	109,2
Корликовский	86,0
Ларьякский	84,3
По району	101,8

По родной стране

В честь 40-й годовщины Великого Октября



Магаданская область. В совхозе «Дукча» уделяется большое внимание развитию птицеводства. На совхозной птицеферме насчитывается 27.200 голов птицы, из них 12.400 несушек. Работники фермы, включившись в социалистическое соревнование в честь 40-й годовщины Великого Октября, взяли обязательство довести к 1960 году поголовье птицы до 100.000 и добиться получения от каждой несушки ежегодно до 200 яиц.

На снимке: на птицеферме совхоза «Дукча».

Фото А. Соловьева. Фотохроника ТАСС.

В честь 40-летия Великого Октября

Советские люди встречают всенародный праздник 40-летия советского государства новыми трудовыми успехами.

Коллективы предприятий Горьковского торфотреста на восемь дней раньше срока выполнили сезонный план добычи торфа и дали 130 тысяч тонн топлива сверх плана.

Коллектив уралвагонзавода (Нижний Тагил) досрочно выполнил обязательство в предоктябрьском социалистическом соревновании. Выпущено сверх девятимесячного плана 17 составов вагонов. Более четырех тысяч рабочих предприятий уже завершили свои годовые задания.

Досрочно выполнили предоктябрьские социалистические обязательства доменщики Череповецкого металлургического завода. С начала года коллектив цеха выдал более 43 тысяч тонн чугуна дополнительно к заданию.

На 23 дня раньше срока выполнил десятимесячный план коллектив Ростовского завода «Красный Аксай». С начала года изготовлены дополнительно к плану тысячи культиваторов.

Горняки треста «Нововолынскуголь» Львовского совнархоза на 21 день раньше срока завершили выполнение десятимесячного плана. С начала года они отгрузили 70 маршрутов топлива сверх плана, перевыполнив взятое ими повышенное обязательство в честь 40-й годовщины Октября.

(ТАСС).

Книги к 40-летию Великого Октября

В стране ширится подготовка к великому празднику, немалое место в ней занимает издание новых книг, посвященных славному 40-летию Советской власти.

В Алма-Ате изданы сборник статей «Промышленность Казахстана за 40-лет», книги «Советское строительство в аулах и селах Семиречья в 1921—1925 г.г.», «Торжество ленинской национальной политики в Казахстане» и другие.

В Горьком выпущен сборник воспоминаний «Октябрь в Нижнем Новгороде и губернии».

Интересные книги к юбилейной дате выпускаются также в Ереване, Харькове, Ставрополе, Кирове, Перми, Чите и других городах.

(ТАСС).

Успехи горняков Дальнего Севера

Горняки Дальнего Севера, успешно выполнившие годовой план добычи золота добились нового успеха — досрочно выполнили годовой план вскрыши золотоносных площадей, которые будут разрабатываться летом будущего года.

В 1958 году горняки Дальнего Севера должны значительно увеличить добычу металла. Они вводят в строй тридцать новых россыпных месторождений золота.

(ТАСС).

ПАРТИЙНАЯ ЖИЗНЬ

Глубже вникать в производственную деятельность

Недавно в первичной парторганизации Н-Варгозского рыбзавода состоялось отчетно-выборное партийное собрание. С докладом о работе парторганизации за прошедший год выступил секретарь партбюро тов. Соколов. Отметив, что за отчетный период парторганизация добилась некоторых успехов в деле развертывания социалистического соревнования в честь 40-летия Октября, в результате чего рыбзавод справился с выполнением девятимесячного плана рыбодобычи, докладчик остановился на недостатках в работе партбюро.

—Одним из них, — сказал он,—является отсутствие контроля со стороны парторганизации за выполнением принятых партийных решений, ведущее к невыполнению этих решений отдельными коммунистами. Плохо была организована политико-воспитательная работа среди рабочих, которая проводилась кампанейски и мало увязывалась с задачами, стоящими перед рыбзаводом. Это явилось следствием того, что рыбзавод все еще имеет высокую себестоимость выпускаемой рыбопродукции и большие убытки.

По отчетному докладу развернулись активные прения. В своем выступлении коммунист тов. Крюков сказал, что партбюро и его секретарь недостаточно вникали в производственную деятельность рыбзавода, в частности, в вопросы обработки и отгрузки рыбной продукции, в результате этого в летний период на обработке не было создано должного напряжения и к концу навигации скопилось большое количество рыбы незавершенного производства. Партбюро не ставило резко вопроса об укреплении трудовой дисциплины, ввиду чего у таких коммунистов как Смолина, Серебрякова, Ярова и других имелись аморальные поступки.

Тов. Беломоин в своем выступлении отметил слабое руководство со стороны парторганизации работой комсомольской и профсоюзной организаций, которые совершенно недостаточно ведут воспитательной работы среди молодежи и рабочих, вследствие чего многие комсомольцы не занимают авангардной роли на производстве, а среди рабочих наблюдаются нарушения трудовой дисциплины.

Далее тов. Коломоин сказал, что парторганизация не занималась вопросами внедрения механизации в трудоемкие процессы работы.

—Очень мало,—говорит тов. Вергунова, — наши специалисты и члены лекторской группы выступали перед рабочими с лекциями и беседами поэтому рабочие зачастую не имеют представления о том, из-за чего рыбзавод терпит большие убытки и не борются за снижение этих убытков.

Товарищи Редикульцева и Серебряков остановились на том, что парторганизация мало проявляет заботы о жилищно-бытовых условиях рабочих, не вникает в вопросы строительства, которое идет очень медленно.

Коммунисты отмечали также, что партбюро не вело работы по вовлечению лучших людей в ряды партии, поэтому рост парторганизации очень незначителен. Слабо руководило бюро парторганизации и политическим просвещением коммунистов. Отдельные из них несерьезно относились к партийной учебе, но вопрос о состоянии повышения идейно-политического уровня коммунистов нигде не обсуждался.

Собрание избрало новый состав партбюро и делегатов на районную партийную конференцию.

С первых занятий

14 октября в Ларьякской средней школе состоялось второе занятие семинара по изучению трудов классиков марксизма-ленинизма по педагогике.

На этом занятии слушатели обсудили тему из тезисов Отдела пропаганды и агитации ЦК КПСС и Института марксизма-ленинизма при ЦК КПСС к 40-летию Великой Октябрьской социалистической революции «Победа Великой Октябрьской социалистической революции и утверждение диктатуры пролетариата в СССР».

Тов. Кудинова обстоятельно осветила вопрос о том, почему именно Россия к началу XX века стала центром международного движения и родиной ленинизма. При этом тов. Кудинова исходила из учения В. И. Ленина о неравномерности экономического и политического развития капиталистических стран в эпоху империализма и подчеркнула историческое значение вывода В. И. Ленина о возможности победы социалистической революции первоначально в немногих или даже в одной отдельно взятой стране.

Слушатели семинара тт. Усова и Логинова раскрыли историческое значение апрельских тезисов В. И. Ленина и VI съезда РСДРП(б), давших курс на социалистическую революцию.

Выступали на семинаре и другие товарищи. Занятия семинара могли бы пройти значительно интереснее, если бы все слушатели принимали в нем участие. Недостатком в работе семинара явилось и то, что при освещении вопросов слушатели старались не отрываться от текста тезисов, не использовали рекомендованной литературы и ранее полученных знаний по политэкономии и истории партии.

И. Сарманов.

Почему продают хлеб низкого качества?

Справедливые претензии предъявляют покупатели к работникам пекарни о том, что они еще не обеспечивают население качественным хлебом.

Неоднократные выступления были и на страницах нашей газеты, где указывалось, что в продаже зачастую хлеб бывает низкого качества—сырой или кислый.

Особенно участились случаи выпечки некачественного хлеба за последнее время. Не проходит ни одного дня, чтобы со стороны населения не было жалоб на то, что хлеб в продажу поступает непропеченным.

Группа больных из районной больницы, например, пишет в редакцию: «За последнее время пекарней выпекается очень недоброкачественный хлеб. Несмотря на сигналы администрации и санитарного отдела райбольницы, продолжают выпускать сырой хлеб...»

Немало имеется фактов, когда привезенный хлеб в магазин продавцы не принимают и отправляют обратно, потому что он сырой и его потребители не покупают. Были случаи когда покупатели возвращали хлеб обратно.

В чем же дело? Почему работники пекарни (зав. т. Зырянова) выпекают недоброкачественную продукцию, а правление рыбкоопа (председатель тов. Самарин) продолжает не обращать внимания на жалобы населения?

Аппарат пекарни полностью укомплектован работниками. Есть там и пекари, и кондитер и заведующая. Но дело в том, что в пекарне попрежнему нет настоящих условий для нормальной работы. Так, например, пекарня имеет всего лишь однодневный запас дров. После выпечки хлеб размещается в холодном помещении, поэтому он не может остывать нормально, в результате чего булки сверху становятся сырыми. У кондитера тов. Малышевой, например, не имеется тестомесильной лежи, а одна имеющаяся лежа для теста не обеспечивает выпечки необходимого количества хлеба. Следует отметить, что и сами работники пекарни мало борются за качество выпускаемой продукции, допускают брак в работе.

Эти, далеко еще не все перечисленные, недостатки отрицательно отражаются на качестве выпекаемого хлеба и вызывают справедливые требования со стороны населения к их устранению.

Необходимо правлению рыбкоопа навести порядок в пекарне и обеспечить снабжение населения доброкачественным хлебом — удовлетворить справедливые претензии покупателей.

Международный обзор

Заговор империалистов против Сирии

Над независимой Сирийской Республикой нависла серьезная угроза империалистической агрессии. США, стремясь установить свой контроль над Сирией, натравляют на нее соседнюю Турцию. Под диктовку американских правящих кругов турецкие власти стягивают к границам Сирии свои войска. У берегов Сирии собираются корабли 6-го военно-морского флота США. Американские и турецкие официальные лица выступают с воинственными заявлениями по адресу Сирии.

В районе Сирии создалась обстановка, вызывающая большую тревогу у всех миролюбивых народов. Наша страна особенно озабочена угрозой войны на Ближнем Востоке. Этот район расположен в непосредственной близости к Советскому Союзу, а Турция имеет с ними общую границу.

Правительство и Коммунистическая партия Советского Союза прилагают все усилия, чтобы предотвратить агрессию против Сирии, которая может иметь самые опасные последствия для всей международной жизни. На-днях ЦК КПСС направил руководителям социалистических партий Англии, Франции, Италии и ряда других стран Европы обращения, в которых подчеркивается, что причиной нового обострения положения на Ближнем Востоке является ненасытная жадность американских нефтяных монополий, их стремление обеспечить себе неограниченное господство в этом районе мира. Империалистов США не устраивает нынешнее демократическое правительство Сирии потому, что оно проводит независимую политику, не желает присоединиться к агрессивному багдадскому блоку и колонизаторской «доктрине Эйзенхауэра», потому что Сирия, а вместе с нею и Египет ведут смелую и самоотверженную борьбу за независимость, против посягательств колонизаторов.

ЦК КПСС в обращениях к социалистическим партиям призывает всех, кому дорог мир, объединить усилия, чтобы не допустить новой агрессии на Ближнем Востоке. В этих целях большое значение имело бы, как указывается в обращениях, заявление СССР, США, Англии и Франции об осуждении применения силы на Ближнем Востоке, об отказе от вмешательства во внутренние дела арабских стран, о прекращении поставок им оружия.

Сирийское правительство обратилось в Организацию Объединенных Наций с призывом немедленно обсудить вопрос об угрозе безопасности Сирии.

Перед лицом нового империалистического заговора арабские страны укрепляют свое единство. Об этом свидетельствует, в частности, прибытие в Сирию египетских войск на основании Египетско-Сирийского соглашения о совместной обороне. «Сотрудничество народов Сирии, Египта и всех других арабских народов,— пишет сирийская газета «Аннур»,—а также поддержка со стороны могучего лагеря мира и социализма сорвет планы империалистической агрессии против Сирии».

Конгресс единства

В Лейпциге состоялся четвертый Всемирный конгресс профсоюзов. Посланцы трудящихся из 76 стран собрались в этом немецком городе, чтобы обсудить вопросы, волнующие простых людей всего мира. Участники конгресса представляли 105 миллионов членов профсоюзов. Если учесть, что всего профсоюзы во всех странах объединяют около 160 миллионов человек, то огромное международное значение конгресса станет совершенно очевидным: еще никогда в истории рабочего движения не было такой массовой и представительной встречи трудящихся, как этот конгресс.

Он работал почти две недели и рассмотрел такие важные вопросы, как деятельность профсоюзов в современных условиях, развитие между ними братских связей, укрепление профсоюзного единства, борьба против колониализма, за мир.

Конгресс призвал трудящихся к усилению борьбы против гнета монополий, за улучшение условий труда и жизни. Чтобы добиться победы в этой борьбе, нужно, как указал конгресс, усилить единство действий трудящихся.

Конгресс подчеркнул необходимость объединить усилия трудящихся в защиту мира, за запрещение производства, испытаний и применения ядерного оружия, за заключение соглашения о разоружении. В принятом конгрессом Манифесте подчеркивается, что мирное сосуществование является единственным путем к сохранению мира и к общественному прогрессу. Делегаты конгресса обратились к Генеральной Ассамблее Организации Объединенных Наций с посланием, в котором призывают её высказаться за пять принципов мирного сосуществования и за сотрудничество народов.

Конгресс явился яркой демонстрацией растущего профсоюзного единства — этого важного оружия трудящихся. Указав на это, конгресс признал все профсоюзные организации, расширить свои взаимоотношения и начать обмен мнениями с целью выработки программы действий, приемлемой для профсоюзов всех стран.

В. Харьков.

Редактор Е. АРТЮХОВА.

с. Ларьяк, типография Полиграфиздата Тюменского областного управления культуры Тираж 950 экз. Заказ 153

Пролетарии всех стран, соединяйтесь!

ЛЕНИНСКОЕ ЗНАМЯ

Орган Ларьякского райкома КПСС и районного Совета депутатов трудящихся, Тюменская область

Год издания 17-й
№ 84 (1336)
ЧЕТВЕРГ
24
ОКТЯБРЯ
1957 г.
Цена 10 коп.

Каховская ГЭС выполнила 11-месячный план выработки электроэнергии

Коллектив эксплуатационников Каховской ГЭС досрочно выполнил 11-месячный план выработки электроэнергии и перевыполнил обязательство по сверхплановому накоплению.

(ТАСС).

Отчёты и выборы в первичных парторганизациях

В первичных партийных организациях района сейчас проходят отчётно-выборные партийные собрания.

Характерной чертой собраний в этом году является то, что они проходят в обстановке всенародной борьбы за выполнение принятых социалистических обязательств в честь 40-й годовщины Великой Октябрьской социалистической революции.

Ход отчётно-выборных партийных собраний показывает, что в центре внимания коммунистов стоят вопросы практического претворения в жизнь решений XX съезда партии, что коммунисты значительно активнее участвуют в обсуждении отчётов, подробно разбирают деятельность предприятий, колхозов в целом и отдельных работников. Выступления коммунистов на партсобраниях в большинстве первичных парторганизаций характеризуются высокой требовательностью, непримиримостью к недостаткам отдельных работников, к фактам благодушия, беспечности и самоуспокоенности.

Высокую активность коммунистов можно подтвердить тем, что на проводимых отчётно-выборных партсобраниях (Б-Ларьяк, Б-Тарханово, Октябрьский, 13У, Сосновый Бор, Октеурье и др.) выступило более 60 процентов от числа присутствующих на них коммунистов. Так, на собрании в колхозе им. Воровилова выступили все коммунисты. В П-Вартовском рыбхозе из 12 присутствующих коммунистов выступило 8 человек, в Б-Ларьякской парторганизации из 5 присутствующих выступило 4 человека и так далее.

На проходящих отчётно-выборных партсобраниях коммунисты вносят много ценных предложений, направленных на улучшение партийной работы, мобилизацию трудящихся на досрочное выполнение планов 1957 года, делают критические замечания в адрес секретарей парторганизаций, членов партбюро, руководителей колхозов, предприятий, учреждений, а также в адрес РК КПСС.

Первичные партийные организации являются основой нашей партии. От их боеспособности, от активности коммунистов в огромной степени зависит успешное выполнение задач, стоящих перед колхозом или предприятием.

Задача заключается в том, чтобы поднимать партийную и государственную дисциплину, ответственность всех коммунистов за практическое осуществление указаний XX съезда КПСС. В этом решающую роль должны сыграть отчётно-выборные собрания первичных парторганизаций. Отчётно-выборные партсобрания призваны нацелить партийные организации и всех коммунистов на решение неотложных задач в промышленности и сельском хозяйстве.

Особенно большая ответственность ложится на сельских коммунистов. Наш район досрочно выполнил годовой план рыбодобычи. Соревнуясь за достойную встречу 40-летия советской власти, колхозы и бригады гослова взяли обязательство по конец года дать сверх плана 1400 центнеров рыбы. Следовательно сельские коммунисты должны проникнуться ответственностью и принять все меры к выполнению этого обязательства.

Сейчас наступила самая ответственная пора и колхозное животноводство — зимнее содержание скота. Колхозные коммунисты должны принять срочные неотложные меры к тому, чтобы зимовку провести успешно, не допустить падежа скота, снижения его продуктивности.

От парторганизаций промышленных предприятий требуется, чтобы они глубже вникали в экономику производства, боролись за снижение себестоимости выпускаемой продукции, за досрочное выполнение государственных планов.

Большие обязанности возлагаются и на первичные партийные организации учреждений.

Отчёты и выборы в первичных парторганизациях будут способствовать повышению активности коммунистов, дальнейшему улучшению организационно-партийной и партийно-политической работы, усилению партийного руководства хозяйственным и культурным строительством.

Новая линия электропередачи в Голодной степи

В Голодной степи закончена прокладка линии электропередачи Ханаст — Янги-ер (Узбекская ССР). В Янги-ере — молодом городе узбекистанских нефтяников — смонтирована подстанция. На днях жилые дома и промышленные предприятия города впервые получили ток с Фархадской ГЭС.

Подстанция будет также снабжать электроэнергией нагающие экскаваторы, работающие на строительстве Южного канала в районе Янги-ера.

(ТАСС).

В честь 40-летия Октября

Библиотека готовится к празднику

В Ларьякской районной библиотеке идёт деятельная подготовка к 40-й годовщине Великой Октябрьской социалистической революции. Здесь подготовлена книжная выставка на темы «За власть Советов», «К 40-летию Великого Октября», плакаты «Земля великого будущего», диаграммы, отражающие рост экономики и культуры района.

Кроме того, 2 ноября райбиблиотека проводит читательскую конференцию по роману Горького «Мать».

Долг читателей райцентра — принять самое активное участие в подготовке и проведении этой конференции.

Предоктябрьское обязательство выполнили

Работники пекарни Ларьякского райпищторга № 2, включились в предоктябрьское соревнование в честь 40-й годовщины Великого Октября, взяли обязательство выполнить октябрьский план товарооборота к 25 октября.

Это обязательство они успешно выполнили, справившись с октябрьским планом 20 октября. Продажа готового изделия и обуви тов. Дукинова сверх плана уже дала более 25 тысяч рублей, тов. Жилина — более 15 тысяч рублей.

Они перевыполнили также планы концентрирования и накопления.

СВОДКА

о ходе выполнения плана рыбодобычи на 20 октября 1957 г.

(в проц. к годовому плану)

Наименование колхозов	проц. выпол.
По колхозам	
Им. Микояна	128,0
Им. Мичурина	122,0
«Красное знамя»	121,0
Им. Калинина	115,0
Им. Ворошилова	105,0
Им. Сталина	103,9
«Передовик»	100,0
«Новая жизнь»	83,0
«Ударник 2-й пятилетки»	81,3
«Красная звезда»	80,0
«Комсомолец»	63,0
По рыбучасткам	
Б-Тарховский	130,6
П-Вартовский	115,7
Октеурский	110,1
Кордиковский	88,6
Ларьякский	84,7
По району	102,7

По родной стране



*

Свердловск. Уральский завод тяжелого машиностроения выпустил в нынешнем году на миллионы рублей продукции сверх плана. Здесь непрерывно совершенствуется технология производства. Применен новый способ обработки клети прокатных станов, что значительно сократило срок их изготовления.

На снимке: мастера Ю. Ф. Беляков (слева) и В. Ф. Игнатов наблюдают за обработкой рабочей клети мощного прокатного стана.

*

Навстречу 40-летию Великого Октября

Во всех уголках страны трудящиеся встречают знаменательную дату 40-летия Октября новыми производственными успехами.

Работники коксохимического цеха Орско-Халиловского металлургического комбината обязались дать в течение года сверх плана 45 тысяч тонн кокса. В результате соревнования в честь 40-летия Октября они уже отгрузили 43 тысячи тонн сверхплановой продукции.

Соревнование в честь 40-й годовщины Октября принесло плодотворные результаты горнякам Западного Урала. В Кизеловском угольном бассейне досрочно справились с 10-месячным планом добычи топлива коллектив шахты № 75 треста «Гремячинскуголь» и горняки шахты «Белый спор». Сейчас в бассейне добывают уголь сверх десятимесячного плана одиннадцать шахт.

Камышловские текстильщики, выпускающие продукцию на цехом еще строящегося хлопчатобумажного комбината, досрочно выполнили свои предпраздничные обязательства. К этим дню прядильщики ежедневно вырабатывают продукции на пять процентов больше, чем предусмотрено проектной мощностью прядильной фабрики.

Досрочно завершен план 10 месяцев рабочими и инженерно-техническими работниками Московского механического завода имени 1 Мая.

Начав выдавать продукцию сверх десятимесячной программы коллектив Ачисайского полиметаллического комбината (Южно-Казахстанская обл.). Горняки рудника Балдыр опередили график добычи руды более чем на месяц.

(ТАСС).

Успехи предприятий города Москвы

Трудящиеся столицы с большим политическим подъемом встречают 40-летие Великой Октябрьской социалистической революции. Коллективы промышленных предприятий Московского (городского) экономического района досрочно завершили выполнение десятимесячного плана.

Значительно перевыполнили социалистические обязательства в соревновании с предприятиями Ленинградского, Киевского и Ярославского областного совнархозов.

(ТАСС).

Водопровод Крым — Донбасс

Больших успехов в предоктябрьском соревновании добились строители водопровода Крым — Донбасс. Закончена прокладка первой очереди трубопровода в степи протяженностью 53 километра. Коллектив строителей обязался до 1958 года завершить строительство второй очереди водопровода Крым — Донбасс.

(ТАСС).

Учебное пособие для школ и самообразования

Государственное издательство политической литературы выпустило в свет учебное пособие для политшкол и самообразования «Основы политических знаний». Оно представляет собой переработанное, исправленное и дополненное издание книги «В помощь слушателям политшкол». (ТАСС).

ПАРТИЙНАЯ ЖИЗНЬ

Повышать ответственность коммунистов за порученные участки работы

Н-Вартовская территориальная партийная организация является одной из крупных парторганизаций в районе. В её состав входит около 20 членов и кандидатов КПСС, работающих в различных организациях Н-Вартовска. Объём работы этой парторганизации очень большой, ибо она должна осуществлять руководство и оказывать практическую помощь в работе таких коллективов как школы, маслозавода, больницы, вотучастка, сельского Совета, колхоза «Красное знамя» и других, не имеющих своих партийных организаций.

На проходившем отчетно-выборном собрании коммунисты подчеркивали, что партийная организация направляла свои усилия на борьбу за выполнение задач, стоящих перед колхозом и другими организациями Н-Вартовска. Об этом говорит тот факт, что колхоз «Красное знамя» досрочно выполнил государственный план рыбодобычи, успешно справился с заготовкой кормов для скота и уборкой урожая. Оказывала свое влияние парторганизация и на работу других учреждений и предприятий.

Вместе с тем на отчетно-выборном собрании коммунисты отмечали существенные недостатки в работе партбюро и его секретаря тов. Фомина.

Тов. Решетников в своем выступлении подчеркнул, что партбюро не предъявляет должных требований к коммунистам-руководителям предприятий и учреждений, не поднимает у них чувства ответственности за порученное дело. Поэтому отдельные коммунисты относятся к работе несерьезно, не выполняют постановлений бюро парторганизации и исполкома сельсовета. Так, коммунист-начальник Н-Вартовского отделения связи тов. Герасимов не мобилизовал свой коллектив на оказание практической помощи колхозам в деле заготовки кормов, плохо работают при сельском Совете постоянные комиссии, руководителями которых являются коммунисты.

Бюро партийной организации,—говорит в своем выступлении тов. Полякова,—еще недостаточно вникает в производственную работу отдельных организаций и не оказывает на их дела своего влияния. Например, маслозавод работает плохо. Директор его тов. Фадеев не принимает мер по улучшению работы, а партийная организация не нашла нужным заслушать вопрос о работе маслозавода на партийном собрании. Такое же невмешательство проявляет бюро парторганизации и в деле Н-Вартовского Дома культуры, где руководитель тов. Анисимова допустила серьезные ошибки в работе.

Выступающая в прениях тов. Ильченко отметила, что не все еще коммунисты серьезно относятся к повышению своего идейно-политического уровня. Коммунист Герасимов редко посещает политические занятия, а тов. Фадеев не работает над повышением своего самообразования.

Рыбаки нашего колхоза,—сказал тов. Новосельцев—охваченные патриотическим трудовым подъёмом, вызванным приближающимся 40-й годовщиной Великого Октября, досрочно выполнили годовой план рыбодобычи. Однако, Н-Вартовский рыбзавод не способствовал тому, чтобы колхоз добыл значительно больше рыбы и сдавал её высоким качеством. Например, в Савкино из-за того, что рыбзавод не организовал приемного пункта, часть рыбы сдавалась пониженным сортом.

На собрании также было отмечено, что партийное бюро мало уделяло внимания работе профсоюзных и комсомольских организаций, которые слабо организуют воспитательную работу среди рабочих и молодежи, не ведут настоящей борьбы с аморальными явлениями.

Активно прошло отчетно-выборное собрание в Б-Тарховской территориальной парторганизации, на котором более половины всего состава парторганизации приняло участие в обсуждении отчетного доклада секретаря партийной организации тов. Филатовой.

Выступающие в прениях отметили, что партийная организация за отчетный период провела большую воспитательную и организаторскую работу среди колхозников и населения, мобилизовала коммунистов и общественность деревни на помощь колхозу. В результате этого рыбартель имени Микояна одна из первых досрочно выполнила годовой план рыбодобычи, план заготовки грубых и сочных кормов для скота и своевременно справилась с уборкой урожая.

Наряду с этим,—выступавшие тт. Жильцова, Ершов и другие отметили ряд недостатков. Одним из них является тот, что секретарь парторганизации не осуществлял контроля за повышением идейного уровня коммунистов, поэтому отдельные из них в прошлом учебном году не были охвачены учебой. Мало проводила парторганизация работы по вовлечению в ряды партии лучших производственников, нерегулярно проводила партийные собрания и не всегда планировала работу.

Ускорить подписку на периодическую печать

Стремясь достойно встретить всенародный праздник 40-ю годовщину Великой Октябрьской социалистической революции, работники связи намного раньше и более организованно проводят подписку на периодическую печать на 1958 г.

Дружно и организованно прошла подписка на газеты и журналы в д. Корликах (начальник почтового отделения тов. Сысоева). План подписки здесь уже по всем изданиям выполнен. Все семьи колхозников, рабочих и служащих сделали годовые и полугодовые подписки. Досрочно справилось с выполнением плана подписки на периодическую печать на 1958 год Толькинское почтовое отделение (начальник отделения тов. Ненашева). Заканчивается подписка в Б-Тарховском почтовом отделении.

Активно подписались на периодическую печать работники коллективов Ларьякского госбанка, райотдела милиции. Здесь нет ни одного человека, который бы не подписался на газеты и журналы.

К сожалению далеко не везде так обстоит дело. В отдельных населенных пунктах половина населения подпиской до сих пор не охвачена. Например, в таком крупном населенном пункте как Н-Вартовске распространено менее половины отпущенного лимита. Такое же положение и в Ларьяке. Работники Н-Вартовского отделения связи (начальник тов. Герасимов) и отдела сожжечати Ларьякской райконторы связи (зав. тов. Махнева) крайне недостаточно проводят работы среди населения по распространению печати, не ведут систематической разъяснительной работы о роли и значении советской печати. Плохо обстоит дело с распространением печати в Охтеурье, С-Бору, Б-Ларьяке.

Большую помощь работникам связи в проведении подписки должны оказать партийные, профсоюзные и комсомольские организации. Однако этой помощи оказывается очень мало. А в отдельных организациях как например, Ларьякской промартели, Ларьякском рыбучастке и рыбкоопе секретари партийных организаций и руководители этих организаций ограничились тем, что сами подписались на газеты и журналы, а среди рабочих эта работа не проводилась и не случайно, что в промартели подписалось только 3 человека, в рыбучастке—4 человека, а в таком коллективе как рыбкоопе—2 человека.

Подписка на периодическую печать—дело большой важности. Поэтому работники связи с помощью общественных организаций должны добиться того, чтобы к 7 ноября каждая семья рабочего, колхозника и служащего являлась подписчиком на газеты и журналы.

Беседы о завоеваниях Великого Октября

Великие победы рабочего класса СССР

Тяжела была участь рабочих в дореволюционной России. Они трудились на капиталистов по 14—16 часов в сутки. Однако нищенской зарплаты едва хватало им на полуголодное существование.

Эти мрачные годы безвозвратно канули в прошлое. 25 октября (7 ноября) 1917 года рабочий класс нашей страны под руководством Коммунистической партии начал штурм твердынь капитализма и одержал победу. Рабочие в союзе с трудовым крестьянством создали свою родную, Советскую власть. У эксплуататоров были отобраны фабрики и заводы, земля, железные дороги, банки и переданы в собственность всего народа. Тем самым были подорваны самые основы эксплуатации человека человеком.

Нелегко далась эта победа рабочему классу. Международные империалисты в союзе со свергнутыми помещиками и капиталистами России начали вооруженную борьбу против молодой Советской Республики, продолжавшуюся три с лишним года. Эксплуататоры не могли примириться с тем, что утратили свои привилегии, а к управлению государством пришли простые люди — рабочие и крестьяне.

Трудно пришлось Советской республике. Было время, когда три четверти её территории оказались захваченными иностранными интервентами и белогвардейцами. Однако рабочий класс в союзе с трудовым крестьянством разгромил наголову врагов.

Рабочие и крестьяне на деле доказали, что они способны не только разрушать старый мир, но и создавать новый мир — мир без помещиков и капиталистов, мир социализма. Большие перемены произошли в СССР за сорок лет Советской власти.

Героическими усилиями рабочего класса создана могучая индустрия — основа развития всего народного хозяйства и обороноспособности страны. В ходе социалистической индустриализации Советский Союз совершил гигантский скачок в своем развитии. Общий объем промышленной продукции увеличился в 1957 году по сравнению с 1913 годом более чем в 30 раз, а производство средств производства — в 67 раз. Почти в 100 раз возросла выработка электроэнергии, в 180 раз—продукция машиностроения и металлообработки.

Наша промышленность уверенно идет по пути технического прогресса, по пути замены тяжелого ручного труда машинами и механизмами.

Октябрьская революция впервые в истории сделала трудового человека хозяином страны, творцом своего счастья.

В сибирской тайге и в песках Средней Азии, в заполярной тундре и в глухих горных долинах наш рабочий класс построил крупные промышленные предприятия, создал новые города. Кому не известны ныне Магнитогорск, Комсомольск-на-Амуре, Магадан, Норильск, Рустави, Черниковск, Мончегорск и многие другие города, возникшие на месте первых палаток геологов и строителей.

Советский человек уверен в завтрашнем дне. У нас давно ликвидирована безработица—это грозное бедствие пролетариев капиталистического мира.

Рабочие СССР получают ежегодные отпуска с сохранением заработной платы. К их услугам предоставлены благоустроенные санатории, дома отдыха.

Только за последнее время партия и правительство приняли ряд важных решений, направленных на дальнейший рост благосостояния трудящихся. Принят Закон о государственных пенсиях, отменена плата за обучение в школах и высших учебных заведениях, удлинен отпуск для женщин по беременности и родам, повышена заработная плата низкооплачиваемым рабочим и служащим, сокращен на два часа рабочий день и предпраздничные и предвыходные дни, уменьшен рабочий день для подростков. Осуществляется постепенный переход на 7-часовой рабочий день.

Партия и правительство делают все, чтобы материальный и культурный уровень рабочих, всех трудящихся непрерывно повышался. Об этом, в частности, свидетельствуют масштабы жилищного строительства. Только в шестой пятилетке намечено построить за счет государства или при его помощи около 300 миллионов квадратных метров жилой площади.

Рабочий класс нашей страны получил огромные возможности для повышения своего культурно-технического уровня. На заводах и фабриках непрерывно растет число рабочих с семилетним и средним образованием. Тысячи людей от станка без отрыва от производства учатся в институтах и техникумах.

Рабочий класс СССР под руководством Коммунистической партии прошёл за сорок лет Советской власти героический путь борьбы и побед. Он сыграл главную роль в построении социализма и ныне является ведущей силой в борьбе за коммунизм. **А. Минаев.**

Редактор Е. АРТЮХОВА.

Объявление

Исполком райсовета ставит в известность организации и частных лиц райцентра о том, что принимаются заявки на подключение, проводку и количество электроточек. **Исполком райсовета.**

с. Ларьяк типография Политрафиолата Тюменского областного управления культуры Тираж 450 экз. Заказ 157

Пролетарии всех стран, соединяйтесь!

ЛЕНИНСКОЕ ЗНАМЯ

Орган Ларьянского райкома КПСС и районного Совета депутатов трудящихся, Тюменской области

Год издания 17-й

№ 43 (1 0 0 7) вобственное

27 ОКТЯБРЯ 1957 г.

Цена 10 коп.

Рабочие, колхозники, интеллигенция! Мобилизуем все силы на осуществление решений XX съезда нашей партии, на великое дело построения коммунизма!

(Из Призыва ЦК КПСС к 40-й годовщине Октября).

ПРИЗЫВЫ ЦК КПСС К 40-й ГОДОВЩИНЕ ВЕЛИКОЙ ОКТЯБРЬСКОЙ СОЦИАЛИСТИЧЕСКОЙ РЕВОЛЮЦИИ

1. Да здравствует 40-я годовщина Великой Октябрьской социалистической революции!

2. Слава Великому Октябрю, открывшему новую эру в истории человечества—эру крушения капитализма и утверждения социализма!

3. Построение социализма в СССР—славный итог Октябрьской революции. Слава рабочему классу, колхозному крестьянству, интеллигенции Советского Союза—строителям первого в мире социалистического государства!

4. Слава Коммунистической партии Советского Союза — вождю Октябрьской революции, великому вдохновителю и организатору строительства социализма и коммунизма в нашей стране!

5. Марксизм-ленинизм — победоносное знамя Октябрьской революции. Выше знамя марксизма-ленинизма!

6. Да здравствуют Советы депутатов трудящихся — подлинно народные органы власти в нашей стране! Да здравствует социалистическая демократия!

7. Советские профсоюзы! Развивайте творческую активность трудящихся, шире вовлекайте рабочих в управление производством! Неустанно заботьтесь о дальнейшем подъёме материального благосостояния и культурного уровня рабочих и служащих!

8. Да здравствуют советские женщины—активные строители коммунизма!

9. Да здравствует Всесоюзный Ленинский Коммунистический Союз Молодежи—верный помощник и резерв Коммунистической партии, передовой отряд молодых строителей коммунизма!

10. Превращение социализма в мировую систему—главная черта современной эпохи. Пусть здравствует и крепнет великое содружество народов стран социалистического лагеря!

11. Боевая солидарность международного пролетариата—залог непобедимости дела социализма! Выше знамя пролетарского интернационализма!

12. Пролетарии всех стран, соединяйтесь!

13. Братский привет всем народам, борющимся за мир, за демократию, за социализм!

14. Трудящиеся всех стран! Войну можно и нужно предотвратить! Все на борьбу против опасности новой войны, за мир и сотрудничество между народами!

15. Народы мира! Боритесь за сокращение вооружений и вооруженных сил! Требуйте немедленного прекращения испытаний и запрещения атомного и водородного оружия! Разоблачайте поджигателей войны!

16. Да здравствуют коммунистические и рабочие партии всех стран — авангард рабочего класса и всех трудящихся, их братское сотрудничество в борьбе за мир, демократию и социализм!

17. Пусть крепнет единство трудящихся всех стран! Пусть ширится сотрудничество между коммунистами, социалистами и всеми прогрессивными силами в борьбе за мир, демократию и независимость народов!

18. Братский привет великому китайскому народу — строителю социализма! Да здравствует нерушимая дружба и сотрудничество советского и китайского народов—могучий оплот мира во всем мире!

19. Братский привет трудящимся Народной Республики Албании, строящим социализм! Да здравствует нерушимая дружба и сотрудничество между советским и албанским народами!

20. Братский привет трудящимся Народной Республики Болгарии, строящим социализм! Да здравствует нерушимая дружба и сотрудничество между советским и болгарским народами!

21. Братский привет трудящимся Венгерской Народной Республики, строящим социализм! Да здравствует нерушимая дружба и сотрудничество между советским и венгерским народами!

22. Братский привет трудящимся Демократической Республики Вьетнам, строящим новую жизнь, борющимся за национальное объединение своей страны на демократических началах! Да здравствует нерушимая дружба и сотрудничество между советским и вьетнамским народами!

23. Да здравствует Германская Демократическая Республика—оплот миролюбивых сил всей Германии, борющихся против возрождения милитаризма, за объединение своей родины на демократической основе! Братский привет народам ГДР, строящим социализм! Братский привет трудящимся и всем прогрессивным, миролюбивым силам Федеративной Республики Германии! Пусть крепнет дружба между германским и советским народами на благо мира в Европе!

24. Братский привет трудящимся Корейской Народно-Демократической Республики, строящим социализм, борющимся за национальное объединение своей страны на демократических началах! Да здравствует нерушимая дружба и сотрудничество между советским и корейским народами!

25. Братский привет трудящимся Монгольской Народной Республики, строящим социализм! Да здравствует нерушимая дружба и сотрудничество между советским и монгольским народами!

26. Братский привет трудящимся Польской Народной Республики, строящим социализм! Да здравствует нерушимая дружба и сотрудничество между советским и польским народами!

27. Братский привет трудящимся Румынской Народной Республики, строящим социализм! Да здравствует нерушимая дружба и сотрудничество между советским и румынским народами!

28. Братский привет народам Чехословацкой Республики, строящим социализм! Да здравствует нерушимая дружба и сотрудничество между советским и чехословацким народами!

29. Братский привет трудящимся Югославии, строящим социализм! Да здравствует нерушимая дружба и сотрудничество народов Советского Союза и Федеральной Народной Республики Югославии!

30. Братский привет великому индийскому народу, борющемуся за прогресс своей родины, за мир в Азии и во всем мире! Пусть крепнет дружба и сотрудничество между народами Советского Союза и Индии!

31. Братский привет народам Индонезии, Бирмы, Цейлона, Камбоджи, борющимся за мир и упрочение национальной независимости своих стран!

32. Да здравствует дружба и сотрудничество народов Англии, Соединенных Штатов Америки, Франции и Советского Союза—залог прочного мира во всем мире!

33. Пусть крепнут дружба и сотрудничество между народами Советского Союза и Италии!

34. Да здравствует дружба и сотрудничество между Советским Союзом и Финляндской Республикой, основанные на равноправии, взаимном доверии и уважении народов!

35. Пусть крепнут и развиваются дружественные отношения между советским народом и народами Швеции, Норвегии, Дании, Исландии!

36. Да здравствует дружба и сотрудничество между народами Советского Союза и Австрии!

37. Горячий привет японскому народу, борющемуся против милитаризма за мирное, демократическое и независимое развитие своей страны!

Призывы ЦК КПСС к 40-й годовщине Великой Октябрьской социалистической революции

(Окончание, начало см. на 1-й стр.).

38. Горячий привет народам Арабского Востока, борющимся против новых колониаторских планов империалистов, за упрочение национальной независимости и суверенитета своих государств!

39. Горячий привет народам колониальных и зависимых стран, борющимся против империалистического гнета, за свою свободу и национальную независимость!

40. Да здравствует ленинская внешняя политика Советского Союза — политика мирного сосуществования государств с различным общественным строем, политика сохранения и упрочения мира, развития экономических и культурных связей со всеми странами!

41. Да здравствуют овеянные славой побед доблестные советские Вооружённые Силы, стоящие на страже безопасности нашей Родины!

42. Да здравствует союз рабочего класса и крестьянства — незыблемая основа советского строя!

43. Да здравствует и процветает братская дружба народов СССР — источник силы и могущества нашего многонационального государства!

44. Рабочие, колхозники, интеллигенция! Мобилизуем все силы на осуществление решений XX съезда нашей партии, на великое дело построения коммунизма!

45. Трудящиеся Советского Союза! Ещё шире развернём всенародное социалистическое соревнование! Догоним и перегоним наиболее развитые капиталистические страны по производству продукции на душу населения!

46. Трудящиеся Советского Союза! Полнее используйте преимущества новой системы управления промышленностью и строительством, выявляйте и приводите в действие резервы предприятий и строек!

47. Работники совнархозов! Улучшайте руководство промышленностью и строительством, боритесь за соблюдение государственной дисциплины и выполнение плановых заданий, за новый мощный подъём социалистической индустрии!

48. Тяжёлая промышленность—основа дальнейшего подъёма всего народного хозяйства, повышения материального благосостояния и культурного уровня народа, укрепления могущества и безопасности нашей Родины! Слава работникам тяжёлой индустрии!

49. Работники промышленности, строительства и транспорта! Внедряйте в производство передовой опыт, боритесь за технический прогресс и всемерное повышение производительности труда!

50. Рабочие и работницы, инженеры, техники и мастера! Настойчиво внедряйте новую технику! Улучшайте организацию производства, обеспечивайте ритмичную работу предприятий, укрепляйте социалистическую дисциплину труда!

51. Труженики советской индустрии! Боритесь за режим экономии, повышайте качество и снижайте себестоимость продукции!

52. Советские металлурги! Совершенствуйте технику и технологию производства, полнее используйте резервы предприятий! Больше руды, чугуна, стали, проката, цветных и редких металлов народному хозяйству!

53. Работники машиностроения и приборостроения! Быстрее создавайте и осваивайте новые виды высокопроизводительного оборудования и приборов, настойчиво боритесь за оснащение народного хозяйства передовой техникой!

54. Работники топливной промышленности! Боритесь за выполнение и перевыполнение производственных планов! Дадим стране больше угля, нефти и газа!

55. Советские энергетики, строители и монтажники электростанций и электросетей! Быстрее вводите в действие и осваивайте новые энергетические мощности! Дадим стране больше электроэнергии!

56. Работники химической промышленности! Внедряйте новые технологические процессы, увеличивайте производство и расширяйте ассортимент химических продуктов!

57. Советские строители! Повышайте темпы и качество строительства новых промышленных предприятий, жилых домов, больниц, школ и других культурно-просветительных зданий! Выполним великую программу партии и правительства по жилищному строительству!

58. Работники лесной, деревообрабатывающей и бумажной промышленности! Дадим стране больше лесных материалов, мебели и бумаги высокого качества!

59. Работники лёгкой промышленности! Дадим больше добротных и красивых тканей, хорошей одежды, прочной, изящной обуви и других товаров для населения!

60. Работники промышленности продовольственных товаров! Всемерно расширяйте производство и улучшайте качество продуктов питания для населения!

61. Работники рыбной промышленности! Увеличивайте улов рыбы, повышайте качество и снижайте себестоимость продукции!

62. Работники советского транспорта! Обеспечивайте бесперебойную перевозку грузов! Улучшайте обслуживание пассажиров! Настойчиво внедряйте новую технику!

63. Колхозники и колхозницы, работники МТС и совхозов, специалисты сельского хозяйства! Дадим Родине больше зерна, мяса, молока, хлопка, шерсти, льна, свеклы, картофеля, овощей, фруктов и других продуктов сельского хозяйства!

64. Работники сельского хозяйства! Боритесь за дальнейший подъём зернового хозяйства!

65. Труженики сельского хозяйства! Всемерно развивайте общественное животноводство и повышайте продуктивность скота! В ближайшие годы догоним США по производству мяса, молока и масла на душу населения!

66. Труженики целинных земель! Закрепляйте достигнутые успехи и боритесь за дальнейшее освоение целины, добивайтесь высоких и устойчивых урожаев зерна, развивайте животноводство!

67. Работники торговли и общественного питания! Боритесь за высокую культуру обслуживания, полнее удовлетворяйте потребности трудящихся!

68. Работники советских учреждений! Улучшайте работу советского аппарата! Решительно искореняйте бюрократизм и волокиту! Чутко относитесь к запросам и нуждам трудящихся!

69. Работники советской науки и высших учебных заведений! Повышайте роль науки в техническом прогрессе, улучшайте подготовку специалистов! Да здравствует передовая советская наука!

70. Запуск первого в мире искусственного спутника земли открывает новую эру в истории мировой науки! Слава советским ученым, инженерам, техникам и рабочим, осуществившим под руководством Коммунистической партии дерзновенную мечту человечества! Да здравствует передовая советская наука—детище социализма!

71. Горячий привет советским ученым, рабочим и инженерам, создавшим мощную межконтинентальную ракету, еще выше поднявшую оборонную мощь нашей Родины!

72. Деятели литературы и искусства! Умножайте духовные богатства страны! Боритесь за высокую идейность и художественное мастерство произведений! За тесную, неразрывную связь литературы и искусства с жизнью народа!

73. Работники народного просвещения! Повышайте качество обучения детей, боритесь за политехнизацию школы! Воспитывайте молодое поколение в духе любви и преданности советской Родине, делу коммунизма!

74. Медицинские работники! Улучшайте и развивайте народное здравоохранение, повышайте культуру в работе лечебных и санитарных учреждений! Внедряйте в практику достижения медицинской науки!

75. Юноши и девушки! Будьте достойными сынами и дочерьми нашего великого народа, неутомимыми строителями коммунизма!

76. Пионеры и школьники! Будьте трудолюбивы и дисциплинированы! Упорно и настойчиво овладевайте знаниями! Готовьтесь стать активными борцами за великое дело Ленина!

77. Коммунисты и комсомольцы! Будьте в авангарде всенародной борьбы за выполнение решений XX съезда КПСС, за построение коммунизма в СССР!

78. Трудящиеся Советского Союза! В единении Коммунистической партии и народа — источник силы социалистического строя, залог новых успехов в строительстве коммунизма! Да здравствует нерушимое единение партии и народа!

79. Да здравствует Союз Советских Социалистических Республик—твердыня дружбы народов нашей страны, несокрушимый оплот мира во всем мире!

80. Под знаменем марксизма-ленинизма, под руководством Коммунистической партии—вперёд, к победе коммунизма!

81. Да здравствует коммунизм—светлое будущее всего человечества!

Центральный Комитет Коммунистической партии Советского Союза.

Вечер трёх поколений

На днях в районном Доме культуры состоялся вечер встречи 3-х поколений, посвященный 40-й годовщине Великого Октября. К 5 часам вечера зрительный зал был заполнен пионерами, комсомольцами и гражданами старшего поколения.

Вечер открыл секретарь РК КПСС тов. Кирилов. В своей краткой речи он рассказал, как 40 лет тому назад советский народ под руководством Коммунистической партии разрушил старый мир и создал новый мир—мир социализма, какой героический путь борьбы и побед прошел наш народ и какие перемены произошли в жизни советских людей за 40 лет Советской власти.

Затем слово попросил представитель старшего поколения Иван Леонтьевич Чернавский. Он сказал:

Мне 66 лет, я жил при царском режиме и знаю, как не похожа наша жизнь теперь на жизнь рабочих и крестьян при царе. В те мрачные времена царского режима трудящиеся были темны, неграмотны, терпели материальную нужду и унижения перед богатыми людьми.

Сейчас Коммунистическая партия и рабочее правительство делают все для того, чтобы наш материальный и культурный уровень непрерывно повышался. И в ответ на эту заботу советские люди самоотверженным трудом крепят мощь своей Родины.

Представитель старшего поколения тов. Рыков рассказал присутствующим о том, как за 40-летний период неузнаваемо изменилась наша страна и Северный край.

— В первые годы Советской власти, — говорит т. Рыков,— в нашем округе не занимались сельским хозяйством. Теперь же колхозы округа развивают скотоводство, сеют зерновые и овощи. Развивается сельское хозяйство и в национальных пунктах нашего района—Хорликах, К-Егане и других.

От молодого поколения выступили товарищи Ю. Пакин, А. Хлесткина и Н. Низовских. Все они благодарили Коммунистическую партию и Советское правительство, которые открыли широкую дорогу молодёжи для получения образования и создали условия для того, чтобы она могла использовать свои знания, работать по специальности и показывать образцы труда.

После торжественной части силами учащихся Ларьякской средней школы для присутствующих был поставлен концерт художественной самодеятельности.

Редактор Е. АРТЮХИНА.

с. Ларьяк, типография Полиграфиздата Тюменского областного управления культуры. Тираж 950 экз. Заказ 160

Пролетарии всех стран, соединяйтесь!

ЛЕНИНСКОЕ ЗНАМЯ

Орган Ларьянского райкома КПСС и районного Совета депутатов трудящихся, Тюменской области

Год издания 11-й
№ 96 (1236)
ЧЕТВЕРГ
31
ОКТЯБРЯ
1957 г.
Цена 10 коп.

В Совете Министров СССР

Идя навстречу пожеланиям трудящихся, Совет Министров СССР постановил перенести в 1957 году день отдыха с воскресенья 10 ноября на субботу 9 ноября.

Устранить недостатки в стойловом содержании скота

Зимнее стойловое содержание скота—самый ответственный период в животноводстве. От успешного проведения его будут зависеть окончательные итоги соревнования колхозных животноводов по борьбе за увеличение производства продуктов животноводства.

Большинство животноводов нашего района, отвечая на призыв партии — догнать в ближайшие годы США по производству мяса, молока и масла на душу населения, неплохо потрудились летом в пастбищный период и повысили продуктивность молочного скота. Положительных результатов по надою молока в этом году добились Поселковая Могилевская, Лекрысовская бригады колхоза имени Калинина, Вампугольская бригада колхоза «Новая жизнь». Впереди соревнующихся колхозов района по надою молока идут К-Еганская рыбартель (председатель тов. Гусев) и рыбартель «40-лет Октября» (председатель тов. Анисимов). Передовые доярки района Л. Нагибина, Ф. Сосинина, Л. Кошкарова, В. Натускина и другие за 10 месяцев надоили по 1000—1100 и более литров молока.

Сейчас необходимо закрепить эти успехи правильной организацией стойлового содержания скота и хорошим уходом за ним. Но для этого должны быть тщательно подготовлены и утеплены скотные помещения, подвезены к фермам корма в достаточном количестве, проведены другие мероприятия по созданию скоту теплой и сытой зимовки.

Однако отдельные колхозы недостаточно уделили внимания вопросу подготовки к стойловому содержанию скота. Председатели колхозов имени Калинина, «Новая жизнь» и «Красное знамя» тт. Котович, Сухушин, Поселковцев много воли разговоров о подготовке к зимовке скота, но мало что сделали практически. Скотные помещения к началу стойлового периода полностью не приведены в порядок, в отдельных бригадах этих колхозов на период распутицы не подвезено достаточное количество кормов. В Лекрысовской и Могилевской бригадах длительное время скот находился в поле. В колхозе «Красное знамя» не было готово помещение для дойных коров — не вставлены окна, не отремонтированы полы. Подобное положение с подготовкой скотных помещений в Сосинской бригаде колхоза «Новая жизнь» и в бригаде Мысовой Меги колхоза имени Калинина. Все это привело к тому, что в этих колхозах снизились надои молока.

Задача правлений колхозов, специалистов сельского хозяйства—в ближайшие дни ликвидировать недостатки в зимнем содержании скота и сделать все для того, чтобы резко повысилась продуктивность животноводства. Каждому колхозу необходимо в течение одного — двух месяцев полностью вывезти сено на животноводческие фермы. Надо закрепить дойных коров за лучшими доярками, доведя до каждой из них нагрузку не более 10—12 коров.

Большую роль в борьбе за повышение продуктивности скота должны играть бригадиры и заведующие фермами колхозов. Они обязаны как можно больше проявлять заботы в деле улучшения содержания кормления и ухода за скотом, следить за тем, чтобы рационы кормления позволяли экономно расходовать корма и в то же время обеспечивали высокую продуктивность скота, хороший прирост молодняка и откорм животных. Особенно важное значение имеет кормление продуктивного скота качественными кормами: хорошим сеном, силосом, картофелем, корнеплодами, рыбой и рыбным напаром.

У работников животноводства сейчас нет более важной задачи, как с честью выполнить взятые на себя обязательства по развитию животноводства и повышению его продуктивности и сделать достойный вклад в дело борьбы за первенство в соревновании с Соединенными Штатами Америки по производству продуктов животноводства на душу населения.

На строительстве Братской ГЭС

В Братске земля еще не скована морозом, и в котловане продолжают работать бульдозеры, экскаваторы вгрызаются в грунт стальными зубьями ковшей и нагружают автосамосвалы. Из котлована предстоит вынуть 70 тысяч кубометров мягкого грунта. Затем строители приступят к скальным работам.

Заканчивается также подготовка к оборудованию постоянной насосной для откачки из котлована оставшейся здесь воды. Строители решили к празднику 40-летия Октября закончить откачку воды и подготовку к ледоходу.

(ТАСС).

Торжественное собрание

29 октября в Ларьянском Доме культуры состоялось торжественное собрание, посвященное 39-й годовщине Всесоюзного Ленинского Коммунистического Союза Молодежи.

В докладе, о 39-й годовщине комсомола секретарь РК ВЛКСМ тов. Накин рассказал о трудовом патриотизме, который проявляли комсомольцы страны на протяжении 39 лет существования комсомола в деле хозяйственного и культурного строительства страны и защиты Родины от врагов.

После доклада старейший комсомолец, участник гражданской и Отечественной войн, В. А. Жилин поделился с молодыми патриотами воспоминаниями о том, как комсомольцы помогали коммунистам и народу отстаивать завоевания Советской власти в годы гражданской войны, какие подвиги совершали они в годы Отечественной войны в борьбе с фашистами.

Старейший комсомолец, тов. Зайцев рассказал о горячем участии комсомольцев в разгроме колчаковских банд на Дальнем Востоке в 1919 году.

Участники Отечественной войны тт. Вязников, Ситников, Коршаков и другие также привели примеры патриотизма и подвигов комсомольцев в борьбе с фашистскими захватчиками и в деле послевоенного мирного строительства.

Затем участников собрания приветствовала пионерская дружина Ларьянской средней школы.

СВОДКА

о ходе выполнения плана рыбодобычи на 25 октября 1957 г.

(в проц. к годовому плану)

Наименование колхозов	проц. выпол.
По колхозам	
«40 лет Октября»	129,0
«Красное знамя»	123,0
К-Еганская рыбарт.	122,1
Им. Калинина	115,6
Им. Ворошилова	107,5
Им. Сталина	105,0
«Передовик»	100,1
«Новая жизнь»	83,0
«Красная звезда»	83,0
«Ударник 2-й пятилетки»	82,0
«Комсомолец»	63,0
По рыбучасткам	
Б-Тарховский	131,0
Н-Вартовский	116,0
Охтеурский	110,6
Корликовский	88,6
Ларьянский	85,0
По району	103,0

По родной стране



На строительстве Новосибирской ГЭС все шире разгорается социалистическое соревнование за достойную встречу сороковой годовщины Великого Октября. Строители решили в нынешнем году ввести в строй три агрегата вместо двух запланированных. Первый из них должен дать промышленный ток к 7 ноября.

На снимке: строительство бетонной плотины и здания Новосибирской ГЭС. Вид с верхнего бьефа.

Навстречу 40-й годовщине Великого Октября

С каждым днем приближается всенародного праздника всех большого числа промышленных предприятий страны рапортуют о досрочном выполнении социалистических обязательств, принятых в честь 40-летия Великого Октября.

Досрочно выполнили 10-месячный план по выпуску валовой продукции коллективы промышленных предприятий Свердловского экономического района. Изготовлено почти на 750 миллионов рублей сверхплановой продукции. Сверх задания дано свыше 35 тысяч тонн стали, 40 тысяч тонн проката, 300 железнодорожных вагонов и много другой продукции.

Значительных успехов в предпраздничном соревновании добились горняки Львовско-Волынского угольного бассейна. Коллектив крупнейшей шахты бассейна—«Нововолынская» № 6 отгрузил 39 тысяч тонн угля сверх плана. Всего с пяти действующих шахт треста «Нововолынскуголь» с начала года отправлено 74 сверхплановых маршрута с топливом. По сравнению с прошлым годом добыча угля возросла в два раза.

Досрочно завершили свое предоктябрьское социалистическое обязательство строители и монтажники Иркутской ГЭС, получив за счет рационализации и изобретательства 10 миллионов рублей экономии.

Досрочно выполнили 10-месячный план коллективы промышленных предприятий Ярославского, Молдавского, Литовского, Харьковского, Воронежского и других совнархозов.

(ТАСС).

37 том 4 издания сочинений В. И. Ленина

Вышел в свет 37-й, дополнительный, том 4 издания сочинений В. И. Ленина, подготовленный Институтом марксизма-ленинизма при ЦК КПСС.

37-й том содержит письма, телеграммы и записки В. И. Ленина к родным за 1893—1922 гг. Всего в том включено 274 письма В. И. Ленина, одиннадцать писем печатаются впервые.

Переписка В. И. Ленина с родными представляет исключительный интерес: в ней с особенной полнотой раскрывается образ В. И. Ленина. Письма показывают простоту и скромность В. И. Ленина в личной жизни, его внимательное, заботливое отношение к матери и другим членам семьи; чуткое отношение к товарищам.

В письмах освещается ряд важных теоретических и политических вопросов, связанных с деятельностью партии.

Том издается госполитиздатом тиражом в 200 тысяч экземпляров.

(ТАСС).

ЭЛЕКТРИФИКАЦИЯ БЕЛОРУССКИХ КОЛХОЗОВ

В нынешнем году в Белоруссии электрифицировано свыше ста сельхозартелей. Сооружается еще около 50 тепловых и гидроэлектростанций. Прокладываются высоковольтные линии от городских энергетических систем, оборудуются трансформаторные подстанции. Завершается сплошная электрификация нескольких районов, создаются сельские энергосистемы.

(ТАСС).

Большие перемены

Тяжело жилось народам Крайнего Севера ханты и манси до Великой Октябрьской социалистической революции. Местные власти, кулаки и шаманы сознательно не обучали грамоте, держали народы в темноте и невежестве.

Великий Октябрь избавил ханты от вековой отсталости. За годы Советской власти возродился северный край. Это наглядно видно на примерах нашего района, на том, как изменились и выросли национальные пункты и улучшилась жизнь народов ханты.

Десятки лет тому назад Корлики были отсталыми национальными юртами, ханты вели кочевой образ жизни и жили в дымных чумах. Теперь Корлики не называют юртами. Это название ушло в далекое прошлое. Сейчас Корлики представляют из себя крупный населенный пункт, где располагается колхоз «Передовик», Корликовский рыбучасток, школа, больница, рыбкооп. Красный чум и другие предприятия и учреждения.

Благодаря постоянной заботе Коммунистической партии и Советского правительства о малых национальностях колхоз «Передовик» только на индивидуальное строительство получил от государства 339 тысяч рублей. На эти средства построено 43 дома для колхозников. Сейчас все колхозники живут в светлых, просторных домах, в которых имеется радио, электричество, мебель и другие предметы культурного обихода.

Особенно большие изменения произошли в росте экономики и культуры этой рыбартели за последние 8—10 лет. Если раньше в Корликах занимались только рыболовством и пушными заготовками, то сейчас здесь развивается клеточное звероводство, животноводство, оленеводство и стало внедряться полеводство.

В результате этого из года в год увеличиваются доходы артели, растет материальное благосостояние колхозников. Так, в 1951 году валовой доход колхоза составлял 191 200 рублей, а в 1956 году он уже составил 687 400 рублей или более чем в три раза, а за девять месяцев этого года получено доходов в сумме 427 800 рублей.

В последние годы за счет капиталовложений колхоз приобрел пилораму, мотор, построены и пущены в эксплуатацию электростанция, колхозный радиоузел.

Члены рыбартели «Передовик» прекрасно сознают, что только благодаря неустанной заботе партии и правительства о народах Крайнего Севера они достигли таких успехов и их жизнь стала радостной и цветущей. На заботу партии и правительства они отвечают самоотверженным трудом. Идя навстречу 40-й годовщине Великого Октября колхозники и колхозницы этой рыбартели взяли обязательство досрочно выполнить годовой план рыбодобычи и план пушных заготовок четвертого квартала. Неся предпраздничную вахту, они упорно борются за выполнение взятых обязательств. Особенно хорошо потрудились рыбаки в истекшем месяце. Месячное задание по вылову рыбы к 25 октября они выполнили на 158 процентов, план четвертого квартала—на 286 процентов, а также завершили выполнение годового плана добычи рыбы.

Этих успехов они добились благодаря стремлению достойно встретить 40-летний юбилей Советской власти новыми производственными показателями в труде.

Хорошо трудятся в дни предоктябрьской вахты рыбаки рыбоугодья Эссес-Еган под руководством бригадира Петра Егоровича Каткалева и рыбоугодья «Передовик во главе с Андреем Пигатовым. Их показатели — полторы - две нормы ежедневно.

Члены рыбартели «Передовик» сделают все для того, чтобы закрепить достигнутые успехи в предоктябрьском соревновании и добиться нового подъема всех отраслей колхозного производства.

Х. Самарин.



Омская область. Муромцевский зверопитомник — один из самых крупных в Сибири. Здесь разводят серебристо-чёрных лисиц. Сейчас в клетках и вольерах его выращивается 2000 зверьков. В этом году работники питомника получили по 4—5 щенков от одной лисы.

На снимке: работница питомника участница ВСХВ 1957 года В. Т. Зайцова кормит лисиц.

Трудовые итоги комсомольцев

На днях бюро РК ВЛКСМ подвело итоги социалистического соревнования среди комсомольцев и молодёжи в честь 40-летия Великого Октября и 39-й годовщины Ленинского комсомола.

За высокие производственные показатели на рыбодобыче, в животноводстве, лесных заготовках и других отраслях колхозного производства и промышленных предприятий 30 человек награждены похвальными листами райкома ВЛКСМ. Среди них:

Комсомольская организация К-Еганского колхоза (секретарь тов. Новосельцев). Комсомольцы-рыбаки этой рыбартели В. Камин, В. Камин, Г. Кунин, выполнившие по три—четыре годовых плана и добрав В. Натускина, надоившая за девять месяцев текущего года по 1200 литров молока на фуражную корову;

Комсомольско - молодежное рыболовецкое звено Б-Тарховского рыбучастка (звеньевой тов. Бембеев);

Комсомольская организация райисполкома (секретарь тов. Гитаева) за активное участие в строительстве Ларьякской электростанции;

Электротехник В. Бобов и плотник В. Перевалов Октябрьского лесоучастка, систематически выполняющие нормы выработки на 150 - 200 процентов.

Я.с добросовестное отношение к производственной работе и активное участие в общественной работе похвальными листами также награждены: обработчица рыбы Ларьякского рыбучастка тов. Трапезникова, приемщица рыбы Б-Тарховского рыбучастка тов. Сорокина, моторист Ларьякской промартели тов. Низовских и плотник тов. Казанцев, кохсомолки райконторы связи С. Васильева, Р. Балина, работники Нижне - Вартовского Дома Культуры тт. Купцинова и Аненков, секретарь комсомольской организации сельхозартели имени Калинина тов. Толстун и другие.

По следам наших выступлений

„Почему продают хлеб низкого качества"

Под таким заголовком в нашей газете за 20 октября 1957 года была помещена корреспонденция, в которой рассказывалось о недостатках работы Ларьякской хлебопекарни, в частности, о выпуске хлеба плохого качества.

Председатель Ларьякского рыбкоопа тов. Самарин сообщил редакции, что факты, изложенные в корреспонденции, подтвердились. За пренебрежительное отношение к порученному делу на старшего пекаря тов. Зырянову наложено административное взыскание. Со стороны правления рыбкоопа принимаются меры по улучшению работы хлебопекарни.

Международное обозрение

Навстречу великому празднику

Приближается сорокалетие Великой Октябрьской социалистической революции, открывшей новую эру в истории не только нашей Родины, но и всего человечества. «Октябрьская революция, — пишет китайская газета «Чжунго-цинняньбао», — осветила путь к освобождению от капитализма всем странам, в том числе Китаю». Идя этим путем, многие народы уже стали свободными и строят социализм. Капитализм перестал быть всеобъемлющей мировой системой. После второй мировой войны от него откололся ряд стран Европы и Азии, образующих ныне вместе с Советским Союзом мировую систему социализма. В нее входит ныне тринадцать государств, в которых живёт 962 миллиона людей, то есть больше трети населения всего земного шара.

К встрече славной годовщины готовятся народы всех стран народной демократии и трудящиеся всего мира. В стороне от этого не осталась даже такая отдалённая от нас страна, как Аргентина. Здесь передовые общественные организации устраивают в честь годовщины собрания, лекции, беседы, выставки, показывающие великие достижения советского государства.

В народно-демократических странах созданы подготовительные комитеты по празднованию 40-й годовщины Великого Октября. Рабочие, крестьяне и трудовая интеллигенция этих стран готовятся радостно и торжественно встретить октябрьскую годовщину. «Этот великий праздник свободолюбивого человечества, — отмечает чехословацкая газета «Руде право», — люди труда во всех социалистических странах стремятся встретить новыми успехами в экономическом и культурном строительстве». Громадный размах всемирной подготовки к 40-летию Великого Октября не по нутру капиталистическим силам. Они и их пропагандистский аппарат всячески пытаются затруднить стремление простых людей во всем мире отметить предстоящий праздник. Однако эти грязные попытки капиталистов встречают отпор. В ряде капиталистических стран в связи с годовщиной передовые общественные организации проводят месячники дружбы с Советским Союзом. Такой месячник начался, в частности, во Франции. Во время месячников устраиваются многочисленные беседы, выставки, собрания, ставятся театральные спектакли и кинокартины, посвящённые Советскому Союзу. Трудящиеся, вопреки козням капиталистов, узнают правду о нашей великой стране.

Эта правда воодушевляет всех людей доброй воли. Известный американский художник Уильям Гроппер, приветствуя славный юбилей Октября, подчеркивает: «За сорок лет СССР продвинулся вперёд на 400 лет. Из феодальной страны он превратился за это короткое время в одну из великих держав мира.

Предотвратить угрозу освобождению миру

Тучи в районе Ближнего и Среднего Востока сгущаются. Турция, науськиваемая Соединёнными Штатами на Сирию, продолжает бряцать оружием.

К сирийской границе стянуто свыше 50 тысяч турецких солдат, около 700 танков и самоходных артиллерийских установок. Из США в Турцию отправлено ещё 150 реактивных самолётов. Происки империалистов на Ближнем Востоке вызывают законную тревогу всех миролюбивых народов и стран, в том числе нашей Родины. Сирия расположена вблизи Советского Союза, а с Турцией мы имеем общую границу.

Советское правительство принимает все зависящие от нашей страны меры, чтобы события на Ближнем Востоке не привели к развязыванию войны. Наша страна, в частности, энергично поддержала требование сирийского правительства обсудить на XII сессии Генеральной Ассамблеи Организации Объединенных Наций жалобу Сирии на действия Турции и США. Это обсуждение началось. Глава делегации СССР А. А. Громыко подчеркнул, что перейдная обязанность Организации Объединённых Наций—предотвратить такое развитие событий, которое может привести к войне.

Однако американские империалисты и их турецкие приспешники всячески стараются сорвать обсуждение сирийской жалобы. Они твердят, что обстановка на Ближнем Востоке якобы не таит в себе опасности войны и подняли шумиху о том, что Сирия будто бы согласилась с предложением о «посредничестве» Саудовской Аравии в урегулировании сирийско-турецких отношений.

Уловки эти не притупили бдительности арабских народов. Сирия официально заявила, что военные приготовления Турции создают угрозу новой войны на Ближнем Востоке и что Сирийское правительство не собирается принимать никакого посредничества. В качестве первоочередных мер для устранения угрозы безопасности на Ближнем Востоке Сирийское правительство требует отвода турецких войск с сирийской границы и прекращения провокационных действий в этом районе.

Твёрдая линия Сирии и поддерживающего её Советского Союза в защите мира на Ближнем Востоке, пишет китайская газета «Женьминьжибао», отвечает воле всех миролюбивых людей.

С. Герман.

Редактор Е. АРТЮХОВА.

с. Ларьяк, типография Полиграфиздата Тюменского областного управления культуры Тираж 950 экз. Заказ 133

НОЯБРЬ

Государственная БИБЛИОТЕКА СССР имени Ленина

Пролетарии всех стран, соединяйтесь!

ЛЕНИНСКОЕ ЗНАМЯ

Орган Ларьякского районного КПСС и районного Совета депутатов трудящихся, Тюменской области

Год издания 17-й
№ 87 (1239)
ВОСКРЕСЕНЬЕ
3
НОЯБРЯ
1957 г.
Цена 10 коп.

Построение социализма в СССР—славный итог Октябрьской революции. Слава рабочему классу, колхозному крестьянству, интеллигенции Советского Союза—строителям первого в мире социалистического государства!

Шире пропагандировать и распространять книгу

Одним из достижений нашего народа за годы советской власти в области культуры является невиданный в истории рост библиотек, их книжных фондов и распространение книги. Книга в нашей стране стала настоящим спутником жизни рабочего, колхозника, интеллигента.

Коммунистическая партия и Советское правительство всегда придавали и придают большое значение распространению и пропаганде книги в массах. Одним из ярких проявлений заботы о продвижении книги в массы является расширение сети библиотек. Только в нашем районе работают районная и шесть сельских библиотек с книжным фондом более 30 тысяч экземпляров.

Довести книгу до каждого рабочего, колхозника—задача, над решением которой трудятся работники наших библиотек. Работа библиотек не заключается только в регистрации и выдаче книг. Формы и методы её очень многообразны. Многие работники библиотек используют эти формы работы и хорошо справляются со своей почётной обязанностью.

Неплохо поставлена работа среди населения по распространению книги в Тарховской сельской библиотеке (зав. тов. Акчемкина). В летний период тов. Акчемкина регулярно обменивала книгопередвижки в рыболовецких бригадах колхоза, среди рыбаков и полеводов, проводила читки и беседы. Значительная работа этой библиотекой проводится и теперь в честь 40-й годовщины Великого Октября.

Большую работу среди трудящихся райцентра проводит районная библиотека. Здесь работники библиотеки регулярно организуют книжные выставки, библиографические обзоры, фотовыставки, рекомендательные списки и т. д.

Работники многих библиотек используют разнообразные формы для того, чтобы продвинуть книгу в массы. Они не ограничиваются встречами с читателями только в стенах библиотек, а несут книгу в бригады, на фермы, к рыбакам и охотникам.

К сожалению, далеко не все работники библиотек проявляют настоящую заботу о том, чтобы книга нашла широкий доступ к читателю. Плохо поставлена пропаганда и распространение книги в Н-Вартовской библиотеке (зав. тов. Трететина). Здесь за 1957 год не проведено ни одной читательской конференции, ни одного библиографического обзора. Библиотека слабо поддерживает связь с населением. Об этом свидетельствует тот факт, что в библиотеке насчитывается всего лишь только 448 читателей. Работники этой библиотеки не бывают на животноводческой ферме, у рыбаков, у рабочих рыбзавода. По существу здесь работа сводится только к механическому обмену книг. Получше обстоит дело с распространением и пропагандой книги в Сосьинской библиотеке (зав. тов. Валеев), в Б-Ларьякской (зав. тов. Конькова).

Важную роль в деле распространения книги среди трудящихся имеет книжная торговля. Однако этому вопросу работники торговли не уделяют должного внимания. Единственный книжный магазин в районе не соответствует своему назначению. Помещение совершенно непригодно для торговли. В нём тесно, негде разместить книги и другие наглядные пособия, литература находится на полу. Поэтому не всегда удовлетворяются запросы трудящихся в нужной для них литературе. Ещё хуже обстоит дело с торговлей книги в магазинах на периферии.

Пропаганда и распространение книги—важный участок работы партийных, профсоюзных и комсомольских организаций. Книга несет в массы великие идеи марксизма-ленинизма, современные знания и культуру. Заботиться о дальнейшем продвижении книги в массы, неустанно пропагандировать её—долг наших культпросветучреждений.



Новая Кемовка. Плотина Каховского гидроузла.

ИТОГИ ПРЕДОКТЯБРЬСКОГО СОЦСОРЕВНОВАНИЯ

Бюро РК КПСС и исполком районного Совета депутатов трудящихся подвели итоги предоктябрьского соревнования на рыболовстве, в совхозном хозяйстве, лесозаготовках и других отраслях колхозного производства, промышленных предприятий района.

За высокие показатели в труде в честь 40-й годовщины Великой Октябрьской социалистической революции занесены на районную Доску почёта и награждаются Почетными грамотами РК КПСС и исполкома райсовета:

По рыбодобыче

Нягин Сергей Ильич — рыбак рыбартели «Красное знамя», выполнивший годовой план на 166 процентов.

Филиппов Егор Тимофеевич — рыбак рыбартели «Красное знамя», выполнивший годовой план на 166 процентов.

Личежникова Екатерина — рыбачка рыбартели «Красное знамя», выполнившая годовой план на 130 процентов.

Черепанов Леонид Маркович — рыбак рыбартели «Красное знамя», выполнивший годовой план на 146 процентов.

Луговской Михаил Александрович — рыбак рыбартели «Красное знамя», выполнивший годовой план на 166 процентов.

Тарков Кузьма Ильич — рыбак рыбартели «40 лет Октября», выполнивший годовой план на 176 процентов.

Четвиков Михаил Дорофеевич — рыбак рыбартели «40 лет Октября», выполнивший годовой план на 158 процентов.

Сигильтяев Леонид Семёнович — рыбак рыбартели «40 лет Октября», выполнивший годовой план на 153 процента.

Натуркина Аграфена Романовна — рыбачка рыбартели «40 лет Октября», выполнившая годовой план на 121 процент.

Сигильтяева Евдокия Максимовна — рыбачка рыбартели им. Сталина, выполнившая годовой план на 117 процентов.

Сигильтяев Семён Афанасьевич — рыбак рыбартели им. Сталина, выполнивший годовой план на 120 процентов.

Сигильтяев Фёдор Семёнович — рыбак рыбартели им. Сталина, выполнивший годовой план на 124 процента.

Сигильтяев Андрей Никитич — рыбак К-Еганской рыбартели, выполнивший годовой план на 170 процентов.

Камин Василий Петрович — рыбак Колек-Еганской рыбартели, выполнивший годовой план на 150 процентов.

Натуркин Ефим Константинович — рыбак К-Еганской рыбартели, выполнивший годовой план на 120 процентов.

Камин Владимир Петрович — рыбак Колек-Еганской рыбартели, выполнивший годовой план на 146 процентов.

Камин Егор Фёдорович — рыбак К-Еганской рыбартели, выполнивший годовой план на 146 процентов.

Камин Сергей Андреевич — рыбак рыбартели им. Ворошилова, выполнивший годовой план на 160 процентов.

Камин Генрих Константинович — рыбак рыбартели им. Ворошилова, выполнивший годовой план на 170 процентов.

Камин Григорий Андреевич — рыбак рыбартели им. Ворошилова, выполнивший годовой план на 137 процентов.

Камин Иван Макимович — рыбак рыбартели «Ударник 2-й пятилетки», выполнивший годовой план на 140 процентов.

Камин Семён Макимович — рыбак рыбартели «Ударник 2-й пятилетки», выполнивший годовой план на 139 процентов.

Прасин Арсентий Фёдорович — рыбак рыбартели «Комсомолец», выполнивший годовой план на 139 процентов.

Прасин Авакий Николаевич — рыбак рыбартели «Комсомолец», выполнивший годовой план на 140 процентов.

Камин Илья Степанович — рыбак рыбартели «Передовик», выполнивший годовой план на 273 процента.

Зыков Владимир Гавриилович—рыбак рыбартели «Красное знамя», выполнивший годовой план на 113 процентов.

Сигильтяев Нестор Кирилович — рыбак рыбартели «40 лет Октября», выполнивший годовой план на 148 процентов.

Имина Петр Алексеевич—рыбак К-Еганской рыбартели, выполнивший годовой план на 146 процентов.

Прасин Виктор Михайлович—рыбак рыбартели «Ударник 2-й пятилетки», выполнивший годовой план на 120 процентов.

Каткалин Тимон — рыбак рыбартели «Передовик», выполнивший годовой план на 230 процентов.

Пивоев Иван Иванович — рыбак гослова Б-Тарховского рыбучастка, выполнивший годовой план на 146 процентов.

Бамбаев Иван Петрович — мастер лова Б-Тарховского рыбучастка.

Менджиев Владимир Иванович — рыбак Б-Тарховского гослова, выполнивший годовой план на 132 процента.

Антошин Василий Мутошич — рыбак гослова Н-Вартовского рыбзавода, выполнивший годовой план на 175 процентов.

Яковлева Екатерина Ефимовна — обработчица Охтеурского рыбучастка.

Васькина Антонина Дорофеевна — обработчица Охтеурского рыбучастка.

Воронин Анна Матвеевна — обработчица Ларьякского рыбучастка.

Тайну Елизавета Фёдоровна — обработчица Ларьякского рыбучастка.

Сауров Хилиа Матвеевич — обработчица Ларьякского рыбучастка.

Мандругина Екатерина Максимовна — обработчица Ларьякского рыбучастка.

Филатов Иван Афанасьевич — старшина катера «Шустрый» Н-Вартовского рыбзавода.

Стяпольский Павел Константинович — моторист катера «Шустрый» Н-Вартовского рыбзавода.

По сельскому хозяйству

Сенина Федосья Тимофеевна — доярка колхоза имени Калинина, надоившая в 1957 году по 1345 литров молока на фуражную корову.

Нагибина Любовь Андреевна — доярка колхоза имени Калинина, надоившая в 1957 году по 1312 литров молока на фуражную корову.

Кашкарова Лидия Никитична — доярка колхоза «Новая жизнь», надоившая в 1957 году по 1200 литров молока на фуражную корову.

Ильина Вера Павловна — доярка колхоза имени Калинина, надоившая в 1957 году по 1100 литров молока на фуражную корову.

Каткалина Елена Григорьевна — доярка колхоза «Передовик», надоившая в 1957 году по 1515 литров молока на фуражную корову.

Шамарова Валентина Яковлевна—доярка колхоза имени Калинина, надоившая в 1957 году по 1139 литров молока на фуражную корову.

Казаева Мария Макимовна — доярка колхоза имени Калинина, надоившая в 1957 году по 1010 литров молока на фуражную корову.

(Продолжение см. на 2-й стр.)

Итоги предоктябрьского соцсоревнования

Окончание.

Главычева Елена Афанасьевна — доярка колхоза имени Калинина, надоившая в 1957 г. по 1030 литров молока на фуражную корову.

Фатеева Анна Федоровна — доярка колхоза «Новая жизнь», надоившая в 1957 г. по 1000 литров молока на фуражную корову.

Бесенгов Шакен — пастух колхоза имени Калинина.

Никифорак Григорий Егорович — пастух колхоза имени Калинина.

Тайлакиева Умгго Сергеевна—телятница колхоза «40 лет Октября».

Камина Мария Дмитриевна — член колхоза «Перелом».

Дорджиев Владимир Ачирович—бригадир колхоза имени Калинина.

Сухушина Устинья Алексеевна — телятница колхоза «Новая жизнь».

Пронина Зоя Федоровна—полевод колхоза «Ударник 2-й пятилетки».

Ярова Раиса Ильинична—телятница колхоза «Новая жизнь».

Конопелькина Анна Ефимовна—зверовод колхоза «Красное знамя».

Прибыльцева Александра Григорьевна—телятница колхоза имени Калинина.

Пот Лукия Карповна — свинарка колхоза имени Калинина.

Пашина Зинаида Алексеевна — свинарка колхоза «Новая жизнь».

Захаров Николай Андреевич — зверовод колхоза имени Калинина.

Фатеева Елена Андреевна — зверовод колхоза «Новая жизнь».

Прок Кузьма Исакович — член колхоза «Новая жизнь».

Былин Алексей Лаврентьевич—член колхоза «Новая жизнь».

Жарикова Вера Тимофеевна—член колхоза «Новая жизнь».

Прокопьев Иван Яковлевич—член колхоза имени Калинина.

По Октябрьскому лесозаготовительному пункту

Почетными грамотами награждаются:

Пузов Иван Егорович—электрик.

Чиганов Алексей Иванович—электрослесарь.

Варакин Василий Антонович—электрослесарь.

Кунгурцев Леонид Иванович—электрослесарь.

Курбатов Николай Николаевич—электрослесарь.

Тягильцев Анатолий Васильевич—тракторист.

Раскацуев Иван Иосифович—тракторист.

Усов Евгений Михайлович—тракторист.

Келеторенко Любовь Ивановна—сучкоруб.

Орлова Тамара Алексеевна—сучкоруб.

Мендрулов Анатолий Васильевич—сучкоруб.

Семейкин Владимир Павлович—грузчик.

Акимов Виктор Васильевич—грузчик.

Иванов Андрей Андреевич—грузчик.

Воронин Николай Никонович—возчик.

Мягких Николай Лаврентьевич—возчик.

Попов Филипп Михайлович—возчик.

Чечерин Николай Николаевич—сортировщик.

* * *

В ознаменование 40-й годовщины Великого Октября за безупречную работу и хорошее обслуживание, выражающиеся, торговле Почетными грамотами РК КПСС и райисполкома награждаются:

Пачеркина Вера Митрофановна (II-Вертовская школа), **Бобылева Зоя Семеновна, Евстегнй Мария Лаптыгина, Бабушкина Людмила Алексеевна** (Ларьянская школа).

Колесов Яков Григорьевич, Осин Василий Поскольевич, Малышкин Павел Прокофьевич, Чайметова Ираида Герасимовна, Пименова Фаина Ивановна (Ларьянский райпотребсоюз).

Осадина Вера Адамовна, Тимофеева Антонина Захаровна, Кузовлева Мария Федоровна, Колесникова Елена Кузьминична, Подталыгинская Нина Ивановна, Бардина Мария Андреевна, Ракка Елизавета Митяевна (Ларьясская райбольница).



Штурм зимнего.
Репродукция с картины худ. В. Кузнецова.

Международное значение Октябрьской революции

Великая Октябрьская социалистическая революция знаменовала собой не только величайший поворот в судьбах народов нашей страны, но и оказала решающее влияние на весь ход мировой истории, открыла новую эпоху в развитии всего человечества. Если до 1917 года про всех революциях и переворотах у власти неизменно оставались эксплуататоры, то в 1917 году впервые власть перешла в руки трудящихся. Народы Советского Союза, руководимые Коммунистической партией, показали всему миру, что трудящиеся могут взять власть в свои руки, стать хозяином своей судьбы, построить новую, социалистическую жизнь.

С победой Октября кончилось безраздельное господство эксплуататорских классов. Капитализм перестал быть единственной общественной системой в мире. Самый факт образования и развития социалистического государства явился началом конца старой, капиталистической системы.

Победа Октябрьской революции всколыхнула весь мир, вызвала невиданную волну революционного и национально-освободительного движения. В 1918 году по примеру русского пролетариата Германии создали Советы. Советская власть просуществовала некоторое время также в Венгрии. Известно то, что эти Советы были побеждены, их опыт остался глубокой тайной трудящихся Европы.

Октябрьская революция положила начало кризису колониальной системы. Пришли в движение миллионные массы Востока. В 1918 году произошла восстания в Индии; вспыхнуло огромное антияпонское восстание в Корее; в крупнейшей азиатской стране — Китае — развернулась освободительное движение, в ходе которого на арену вышла наша революционная сила — китайский рабочий класс.

Как сказал товарищ Мао Цзе-дун, далеко Октябрьская революция докатилась до Китая марксизм-ленинизм. За волне революционных событий 1919 года в Китае образовалось первые коммунистические группы, а в 1921 году возникла Коммунистическая партия. Под руководством компартии великий китайский народ прошел трудный, но славный путь борьбы за свое национальное и социальное освобождение. Шли по пути, проложенному Октябрьской революцией, китайский народ одержал решающие победы в социалистической революции и ныне успешно строит социализм в своей стране.

Пример России убедил передовых слоев рабочего класса во всех странах в необходимости покончить с расколом в своих рядах, ликвидировать господство оппортунистов, начать на путь революционных действий. А для этого, как показал опыт русской революции, нужна была революционная партия, вооруженная теорией марксизма - ленинизма. Под влиянием Октябрьской революции в большинстве стран мира в разные годы появились коммунистические партии, которые, пройдя длительный путь борьбы, превратились в массовые организации. Ныне коммунистическое движение стало огромной силой. Сейчас во всем мире более 38 миллионов коммунистов борются за дело социализма, демократии и мира.

Своими успехами в социалистическом строительстве, неутомимой борьбой за мир, за кровные интересы трудящихся народов Советский Союз завоевал широкое признание и любовь трудящихся всего мира. Международный престиж нашей родины особенно огромен после второй мировой войны.

В результате разгрома сил фашизма, осуществленного при решающей роли Советского Союза, в Европе и Азии от капиталистического мира отпал целый ряд стран. Наш Советский Союз и страны народной демократии составляют могучую мировую социалистическую систему, на долю которой приходится 26 процентов территории земли, 35 процентов её населения и одна треть мировой промышленной продукции. Это—огромное завоевание идей Октября, которое нашего праздника вперед дело социализма.

Под влиянием успехов социалистического строительства, ленинской национальной политики и политики мира, осуществляемых Советским Союзом, наша страна завоевала глубокое доверие угнетенных народов капиталистических и зависимых стран, видящих борьбу за свое освобождение от ига колонизаторов.

От колониального гнета уже освободилось более 1.300 миллионов человек. Ряд стран Востока в результате освобождения от империалистического гнета стал на путь социализма (Китай, Корейская Народно-Демократическая Республика, Демократическая Республика Вьетнам). Многие другие страны, освободившиеся от ига колониализма, проводят независимую политику и активно выступают на мир. В результате образовалась обширная зона мира, охватывающая десятки стран Азии и Европы как социалистических, так и несоциалистических.

Великая Октябрьская социалистическая революция проложила столбовую дорогу к социализму для всего человечества.

Начатое в октябре 1917 года рабочим классом России великое дело создания нового общества победило сейчас многих народов мира. Имя социальной революции глубоко в сознании многих стран Востока и Запада. Они идут человечество вперед. Идеи Октября непобедимы!

В. Минов.

Редактор Е. АРТЮХОВА.

г. Ларьяк, типография Полиграфкомбината Тюменского областного управления культуры Тираж 950 экз. Заказ 165

Государственная ордена Ленина библиотека СССР им. В. И. Ленина

Пролетарии всех стран, соединяйтесь!
К. Маркс

ЛЕНИНСКОЕ ЗНАМЯ

Орган Ларьянского районного КПСС и районного Совета депутатов трудящихся, Тюменской области

Год издания 17-й
№ 88 (1240)
ЧЕТВЕРГ
7
НОЯБРЯ
1957 г.
Цена 10 коп.

Никогда не победит того народа, в котором рабочие и крестьяне в большинстве своём увидят, почувствуют и увидят, что они отстаивают свою, советскую власть — власть трудящихся, что отстаивают то дело, победа которого им и их детям обеспечит возможность пользоваться всеми благами культуры, всеми созданиями человеческого труда.

В. И. Ленин.

1917 **Да здравствует 40-я годовщина Великой Октябрьской социалистической революции!** 1957



Пламя работы художника Б. Иванова (Госиздательство изобразительного искусства).

Победоносное знамя Октября

Сегодня трудящиеся Советского Союза, страны народной демократии и в её протрессивной общественности мира отмечают славную сорокомую годовщину Великой Октябрьской социалистической революции.

Сорок лет назад рабочий класс в союзе с бедняцкими крестьянством под руководством Коммунистической партии совершил социалистическую революцию, отстоял её завоевания в с честью выполнил великую миссию, возложенную на него историей — построил первое в мире социалистическое государство.

За сорок советских лет наша Родина из отсталой, аграрной превратилась в могучую социалистическую державу. Достаточно на то, что на 40 лет существования советской власти почти половина приходилась на периоды напавших СССР войн и последовавших за ними опустошений разрушенного хозяйства, в стране осуществила ленинская программа социалистического переустройства, дважды свершила её технико-экономическая отсталость. Промышленная продукция в стране по в 1957 году увеличилась по сравнению с 1913 годом в 34 раза, а по сравнению с 1917 годом в 46 раз. Особенно быстрыми темпами развивалась и развивается тяжелая индустрия.

Великий Ленин говорил: «Мы добьемся того, чтобы нагнать другие государства с такой быстротой, с которой они и не мечтали». Наша Родина из темпами экономического развития давно перегнала все капиталистические страны, а по важнейшим видам продукции вышла на первое место в Европе и на второе место в мире, уверенно догоняя США. В настоящее время Советский Союз располагает всеми необходимыми условиями для того, чтобы на пути мирного экономического соревнования решить в исторически кратчайшие сроки основную экономическую задачу СССР — догнать и перегнать наиболее развитые капиталистические страны по производству продукции на душу населения.

Освобожденный и сознательный труд людей социалистического общества делает реальными казавшиеся ранее мечты человечества. Убедительным примером тому служит создание первых в мире искусственных спутников Земли, ликвидация безработицы, повышение материального и культурного уровня советских людей. Советская наука и индустрия всего нашего народа.

Советские люди, вооруженные исторические решениями XX съезда КПСС с огромным подъемом реализуют задачи социалистического строительства. Широко развернулось социалистическое соревнование за досрочное выполнение заданий пятилетнего плана развития народного хозяйства. Большое внимание для решения этой задачи имеет проведенная Коммунистической партией и правительством перестройка управления промышленностью и строительством. Создана крупная высокомеханизированное социалистическое сельское хозяйство. Неуклонный подъем сельскохозяйственного производства создаёт твердую уверенность в том, что наша страна в ближайшие годы догонит США по производству мяса, молока и масла на душу населения.

Октябрьская революция создала условия для неуклонного подъема материального благосостояния и культурного уровня трудящихся. В настоящее время материальная обеспеченность трудящихся с учетом бесплатного обучения и бесплатной медицинской помощи, пенсий, пособий и других выплат в долгот за счёт государства, а также сокращения рабочего дня, в несколько раз превышает уровень 1913 года. Одновременно неуклонно повышаются и реальные доходы трудящихся крестьян.

Сорок лет назад Советская республика была единственной страной, пролагающей путь к социализму. Сейчас Советский Союз живёт в системе социалистических государств, сего отношения со многими странами, освободившимися от ига капитализма и со всей другими мирообразными странами основаны на дружбе и доверии. Нашего строю принадлежат безграничные симпатии трудящихся колоний, классового пролетариата и прогрессивной интеллигенции капиталистических стран, всех честных сторонников мира во всём мире.

Слава Коммунистической партии Советского Союза—вождю Октябрьской революции, мудрому организатору строительства социализма и коммунизма в нашей стране!

Октябрь принес свет народам Крайнего Севера

В результате огромной заботы Коммунистической партии и Советского правительства о народах Крайнего Севера за годы Советской власти значительно поднялись экономика и культура нашего района.

Освободившись от национального гнета и неравенства и результате Великой Октябрьской социалистической революции, ранее отсталые в экономическом отношении народы ханты и манси самоотверженно трудятся на благо нашей великой Родины.

В развернувшемся соревновании в честь 40-й годовщины Великого Октября рыбаки и рабочие колхозов и госпромхозов района досрочно выполнили годовой план рыбодобычи и на 5 ноября сдали сверх плана 600 центнеров рыбы. Колхоз «Красное знамя», имеющий годовой план 2800 центнеров рыбы, рабатель «40 лет Октября» сдали сверхплановой рыбы 350 центнеров, перевыполнили годовое задание и другие колхозы. Рыбаки колхоз «Красное знамя» тт. Лутовской, Филинов, Пягин и из колхоза «40 лет Октября» тов. Тарков выловили более по 100 центнеров рыбы.

До 1930 года в колхозах района совершенно не занимались оленеи. В 1931 году оленьего поголовья составляло 0,70 га, а в этом году только в колхозе им. Калинина оленеводы насчитывают свыше ста голгарем. Теперь оленеводы кочуют в таких национальных пунктах, как Корлики, Сосновый Бор, Колеган и другие.

Значительно возросло и культурное бытовое обслуживание коренных жителей. Так, Ивальцева А. из колхоза имени Калинина в 1957 г. заработала 60 телят, тов. Бухунина из колхоза «Новая жизнь» — 50 телят. Бригады колхозов имени Калинина и «Новая жизнь» Пот Лукия и Нахиев Ашалка получили от каждой спасенного по 18 поросят. Доярки Соколина Феклуша и Пастбина Лебедь из сельхозартели имени Калинина на 10 месячного текущего года надоили по 1700 литров молока на фуражную корову. Зверовод этой артели Пилита Захаров в текущем году получил по 3,7 песца из штатную самку.

На села в год растёт торговый промысел. Если в 1931 го-ду охотники района сдано пушнины на 334 тысячи рублей, то в 1957 г. только за октябрь месяц её сдано на 285 тысяч руб. Передовые охотники района Тихофей Лихсы, Арсентий Кунин, Корина Имчиков, Данил Кунин, Сидор Кателадов сдали пушины на тех по 12—15 тысяч руб. каждый.

Колхозы района всё больше и больше оснащаются техникой. Появились тракторы, автомашины, транспортные средства, в ряде колхозов—электричество.

Быстро растёт экономика и культура и осевших колхозах района. За последние пятилетие для национального населения построено свыше 200 домов. В оседлом колхозах района развивается животноводство, звероводство.

С каждым годом растут доходы колхозов и колхозников. Например, в 1941 году общие доходы колхозов составляли 609 тыс. рублей, а в 1956 году они составили свыше шести миллионов рублей. Значительно увеличилась и стоимость трудодня.

В общем ростом доходов в колхозах, в повышением производительности труда возросла и покупательная способность населения. Если в 1940 году товарооборот составил 6 млн. 150 тыс. руб., то в 1957 г. он составил 20 млн. 100 тысяч руб. Значительно возрос спрос национального населения на промышленные товары и товары культурного спроса.

В районе работают 16 радиоузлов с охватом 1100 радиоточек. Кроме того, 288 радиоприемников имеется в личном пользовании граждан. Трудящиеся района выписывают более четырех тысяч экземпляров газет и журналов. До октябрьской же революции ничего этого не было. Не было также и медицинских учреждений, сейчас их работают 26. В районе функционируют 21 школа, 22 культурно-просветительных клуба и 9 киноустановок.

Говоря о наших достижениях, мы не должны забывать о том, что район располагает богатейшими резервами, которые необходимо рационально использовать. У нас имеются кадры, способные решать стоящие задачи перед районом. Для этого требуется: широко государственное и колхозно-кооперативное добро, строго соблюдать паритеты в государственную заготовку, хозяйственно умножать и беречь.

М. Калинин,
секретарь РК КПСС.

ЭТО ЯВИЛОСЬ РЕЗУЛЬТАТОМ ВЕЛИКОГО ОКТЯБРЯ

Развитие торговли

Великий Октябрь принес избавление народам Севера от кабалы и обмана шаманов и купцов. С первых дней советской власти Советское государство проявляло и проявляет неустанную заботу о снабжении национального населения Севера. Об этом говорят те огромные изменения, которые произошли за годы советской власти в деле развития торговли в районе.

В первые годы советской власти в нашем районе имелось всего лишь шесть лавок, а в 1940 году торговых предприятий уже стало 35. В настоящее время количество торговых предприятий доведено до 43 единиц. Кроме того, работают сезонные ларьки.

Благодаря повседневной заботе партии и правительства население района ежегодно получает все возрастающее количество продовольственных и промышленных товаров. В 1940 году было завезено товаров на 6.200 тысяч рублей, а в 1957 году — на 19 млн 432 тысячи рублей. Если в 1942 году население было продано товаров на 5 млн 724 тысячи рублей, то в 1956 году продано товаров на 18 млн. 628 тысяч рублей, а за десять месяцев текущего года уже продано на 17 миллионов рублей.

Особенно большое внимание уделялось строительству капитальных объектов: магазинов, складов, пекарен. За последние годы в Н-Вартовске построены новый сельмаг, столовая, база, ледник, в Могилове пекарня, в Корликах — сельмаг, в Ларьяке — хозяйственный магазин, расширен раймаг и много др. объектов.

Оглядываясь на пройденный сорокалетний путь национальное население Севера воочию убедилось, что им дал Великий Октябрь.

Работники рыболовецкой кооперации, встречая 40-ю годовщину Великой Октябрьской социалистической революции, приложат все усилия к тому, чтобы еще полнее удовлетворить запросы населения в промышленных и продовольственных товарах, повсеместно организовать образцовую, культурную торговлю.

Ф. Углов.

Большие изменения в здравоохранении

До Советской власти в районе был всего лишь один медицинский пункт в с. Н-Вартовске. Местное национальное население вынуждено было обращаться за «лечением» к шаманам и бабкам-знахаркам.

С приходом на Север Советской власти, и в особенности с образованием Х-Мансийского национального округа, дело охраны народного здоровья в нашем районе стало развиваться быстрыми темпами. Об этом со всей убедительностью говорят цифры и факты. Так, в 1930 г. по бюджету на здравоохранение района было отпущено 20 тысяч рублей, в 1950 г.—свыше миллиона рублей, а ныне районный бюджет по здравоохранению составляет уже 1 828000 рублей.

Неузнаваемо выросла и сеть медицинских учреждений. Если в 1930 г. в районе были лишь больница в Ларьяке и медпункт в Н-Вартовске, то в нынешнем году имеется 33 медико-санитарных и детских учреждения, из них районная и три участковых больницы, 22 фельдшерско-акушерских пункта, пять детских яслей и две аптеки.

Для оказания разносторонней квалифицированной помощи населению в больнице оборудованы операционное и родильное отделения, женская и детская консультации, клиническая лаборатория, рентгеновский, диагностический, физиотерапевтический и зубоврачебный кабинеты.

Женщины ханты и всё национальное население уже забыли знахарей, шаманов и охотно идут рожать детей и лечиться в родильный дом, больницы и медпункты.

С каждым годом растут и медицинские кадры района. В 1930 году на весь район было лишь пять медицинских работников, в 1945 году их стало 66 человек, а в настоящее время 142 человека, среди них 6 врачей, 65 средних работников.

Ежегодно улучшается обеспечение медицинских и детских учреждений инвентарем, предметами ухода за больными и медикаментами. В нынешнем году только на одни медикаменты отпущено по бюджету 120 тысяч рублей.

Местное национальное население района получает бесплатную медицинскую помощь при стационарном, амбулаторном и домашнем лечении.

Быстро идет вперед и строительство медицинских учреждений. Только за последние 10 лет вновь построено и куплено 8 зданий для медучреждений, начато строительство Н-Вартовской больницы, идет подготовка к строительству других объектов.

В результате успешного развития дела здравоохранения в районе давно уже полностью ликвидированы заболевания парной чесоткой и другими социальными болезнями.

Неузнаваемо поднялась санитарная культура и санитарная грамотность жителей-ханты. Значительно снизилась смертность и повысилась рождаемость населения.

Нет сомнения в том, что медицинские работники района и впредь будут повседневно улучшать качество медицинской работы, внедрять в практику своего дела новые достижения медицинской науки в предупреждении, диагностике и лечении заболеваний, настойчиво бороться за здоровье трудящихся.

Е. Панова.

Народное образование за 40 лет

Сегодня, в день сорокалетия Великого Октября, мы с чувством великой гордости можем сказать, какие просторы открыла Октябрьская революция народному образованию, какие преобразования произошли в нашей стране в борьбе за повышение культурного уровня народов и особенно народов национальных окраин.

О росте культуры национального населения наглядно показывают изменения в нашем районе, происшедшие за 40 лет советской власти.

Большое внимание у нас уделяется дошкольному воспитанию. В районе имеется 5 детских садов, в том числе три в национальных пунктах — Корликах, Тольке, Охтеурье. В них воспитывается 107 человек детей дошкольного возраста.

До революции на весь район была только одна школа, в которой обучалось 9 человек детей купцов и чиновников. Среди них не было ни одного ученика ханты.

При советской власти сеть школ с каждым годом растет. В 1930 году было три школы с количеством 54 ученика, в том числе 36 человек детей ханты.

Сейчас в районе функционирует 21 школа. В том числе 16 начальных, 3 семилетних и 2 средних. Из них две начальных школы — в Савкино и в Устье К-Егана, одна семилетняя—в Зайцевой речке и средняя — в Н-Вартовске открыты в нынешнем году. В районе осуществлено семилетнее обучение. Открытие второй средней школы позволит выполнить задачу всеобщего среднего и политехнического обучения.

В школах обучается 1020 человек учащихся, из них 235 человек детей ханты.

При национальных школах имеется одиннадцать интернатов, в которых все дети коренной национальности находятся на полном государственном обеспечении.

Воспитанием и обучением подрастающего поколения занимаются свыше 90 учителей и воспитателей, в том числе 18 человек по национальности ханты, 19 учителей имеют высшее образование.

Эти показатели достаточно наглядно иллюстрируют о том, какие реальные плоды дает осуществление ленинской национальной политики.

А. Пыкина.

Повышается культура

До Великой Октябрьской революции на территории нашего района не было ни одного культурно-просветительного учреждения. Национальное население было неграмотным.

Только Великий Октябрь принес народам Крайнего Севера радостную и счастливую жизнь. Все годы советской власти — это годы неустанной заботы Коммунистической партии и Советского правительства о поднятии культуры народов Крайнего Севера.

Одним из ярких выражений этой заботы является неуклонный рост сети учреждений культуры в нашем районе. Если до 1931 года у нас не было ни одного культурно-просветительного учреждения, то теперь в распоряжении трудящихся их 23. В том числе два Дома культуры, 11 сельских клубов, 3 красных чума, 3 стационарных и 9 государственных киноустановок, районная и 6 сельских библиотек с книжным фондом более 30 тысяч экземпляров. Ежегодно на финансирование культурно-просветительных учреждений увеличивается отпуск средств. Только в этом году отпущено более 600 тысяч рублей.

Все учреждения культуры проводят большую работу по коммунистическому воспитанию трудящихся. За годы советской власти выросли многочисленные кадры из коренной национальности. В учреждениях культуры работает 14 человек ханты, большинство из них имеют специальное среднее образование. Всеобщим уважением среди населения пользуются зав. К-Еганским красным чумом т. Сымалева, зав. Соснопоборским сельским клубом т. Тархов, зав. Б-Тарховским клубом т. Акчемкина и другие.

В честь 40-летия Великого Октября и национальных колхозах «Красная звезда» и им. Ворошилова построены новые колхозные клубы. Строятся также клубы в колхозах им. Сталина, «Ударник 2-й пятилетки» им. Калинина.

Работники учреждений культуры полны желания и решимости выполнить свой почетный долг по коммунистическому воспитанию трудящихся.

К. Батурин.

Штурм Зимнего дворца

(Из воспоминания участника октябрьских боёв в Петрограде)

В 1917 году в разгар подготовки рабочих и крестьян к социалистической революции я служил матросом на киноносце «Рюрике». В октябре наш корабль находился в Финляндии в городе Хельсинки на зимовке.

Среди матросов в это время большевики вели подпольную разъяснительную работу, призывая нас к борьбе с буржуазным Временным правительством.

За несколько дней до октябрьских событий в нашу часть прибыл скромный человек. Во дворе казармы он выступил перед матросами с горячей речью, в которой ясно и чётко объяснил программу большевиков и призвал нас к беспощадной борьбе с буржуазным Временным правительством и к захвату власти в свои руки.

Каково же было наше удивление, когда мы узнали, что этот скромный, ничем не отличающийся от любого матроса человек, оказался В. И. Лениным?

После этого наша часть вместе с В. И. Лениным направилась в Петроград на свержение Временного буржуазного правительства. Владимир Ильич прибыл в Петроград на Финляндский вокзал. Здесь еще раз мы услышали пламенную речь вождя пролетариата В. И. Ленина, зовущего рабочих, крестьян, солдат и матросов к вооруженному восстанию и к захвату власти в свои руки.

Проводя необходимые подготовительные работы к вооруженному восстанию, 6 ноября наша часть и солдаты Красной гвардии из других частей оценили Зимний царский дворец, где засели члены Временного правительства. В это же время с Финского залива подошел военный крейсер «Аврора». Таким образом Зимний дворец с моря и в суши был окружен восставшими солдатами, матросами, революционными рабочими и в ночь с 7 на 8 ноября штурмом был взят Зимний дворец и арестовано Временное правительство.

Эти дни штурма царского дворца и свержения буржуазного Временного правительства мне никогда не забыть. С особой радостью я вспоминаю их сегодня, в день 40-й годовщины со дня этого события, сознавая как много сделано за эти годы Советской властью в нашей стране для улучшения жизни народа и какими быстрыми темпами наша Родина идет по пути построения коммунистического общества.

М. М. Шиловских,
участник штурма Зимнего дворца.

Редактор Е. АРТЮХОВА.

с. Ларьяк, типография Полиграфиздата Тюменского областного управления культуры Тираж 950 экз. Заказ 170

Пролетарии всех стран, соединяйтесь!

ЛЕНИНСКОЕ ЗНАМЯ

Орган Ларьянского районного КПСС и районного Совета депутатов трудящихся, Тюменской области

№ 90 (1961)
ЧЕТВЕРГ
14
НОЯБРЯ
1957 г.
Цена 10 коп.

Да здравствуют Советы депутатов трудящихся — подлинно народные органы власти в нашей стране! Да здравствует социалистическая демократия!

(Из Призывов ЦК КПСС к 40-й годовщине Великой Октябрьской социалистической революции).

Выборы народных судов

В связи с истечением срока полномочий народных судов Указом Президиума Верховного Совета РСФСР выборы народных судов назначены на 15 декабря 1957 года.

Выборы народных судов — важнейшая политическая кампания, которая охватывает самые широкие слои трудящихся, поднимает еще выше их политическую и трудовую активность.

В этом году подготовка к выборам народных судов будет проходить в обстановке нового политического и трудового подъема, вызванного решениями юбилейной сессии Верховного Совета СССР, посвященной 40-й годовщине Великого Октября. Наш народ, тесно сплоченный вокруг Коммунистической партии и Советского правительства, успешно идет по пути к коммунизму.

Важную роль в строительстве коммунистического общества играет укрепление социалистической законности и улучшение социалистического правосудия. Советский суд является одним из важных органов нашего государства, призванных защищать от всяких посягательств общественное и государственное устройство нашей страны, социалистическую систему хозяйства и социалистическую собственность, права и интересы граждан, гарантированные Конституцией СССР.

Велика роль советского суда в коммунистическом воспитании трудящихся. Воспитывая граждан в духе советского патриотизма и революционной бдительности, точного соблюдения законов, честного отношения к государственному и общественному долгу, уважения правил социалистического общежития, советский суд помогает бороться против всех пережитков капитализма в сознании людей.

Советский суд — подлинно народный, самый демократический суд, ибо его избирает народ на основе всеобщего, равного и прямого избирательного права при тайном голосовании. Его деятельность протекает при активном участии трудящихся и под их контролем. В отличие от судей в буржуазных странах, суды в СССР — избранник и слуга народа, подотчетен народу. Роль народных заседателей так же ответственна, как и роль народного судьи.

В прошедшие выборы трудящиеся нашего района в соответствии с Положением о выборах в народные суды РСФСР избрали 75 народных заседателей—передовиков промышленности и сельского хозяйства, лучших представителей интеллигенции, многие из которых с честью оправдали доверие народа, твердо стояли на страже советского правосудия, на защите интересов государства и прав граждан, завоевали авторитет среди населения.

В связи с предстоящими выборами в народные суды сейчас необходимо повсеместно организовать отчеты судьи перед избирателями и шире развернуть агитационно-массовую работу среди населения. Партийные организации обязаны провести большую работу через агитаторов в колхозах, на предприятиях, на достопримечательных организовать разъяснение населению принципов Советской Конституции, ознакомить избирателей с Положением о выборах народных судов РСФСР, с решениями юбилейной сессии Верховного Совета СССР, посвященной 40-й годовщине Великой Октябрьской социалистической революции, добиться того, чтобы агитаторы держали избирателей в курсе событий в нашей стране и за рубежом.

Большую работу в этот период обязаны провести работники культпросветучреждений. Их долг — организовать регулярное чтение докладов, проведение бесед, чтоб, вечеров художественной самодеятельности, встреч кандидатов в народные суды с избирателями. Всю агитационно-массовую работу надо проводить так, чтобы она способствовала политическому и трудовому подъему населения, мобилизовала трудящихся на выполнение взятых обязательств по успешному завершению пятилетнего плана 1957 года.

УКАЗ ПРЕЗИДИУМА ВЕРХОВНОГО СОВЕТА РСФСР

О ПРОВЕДЕНИИ ВЫБОРОВ НАРОДНЫХ СУДОВ РСФСР

Президиум Верховного Совета Российской Советской Федеративной Социалистической Республики постановляет:

Назначить выборы народных судов РСФСР на воскресенье 15 декабря 1957 года.

Председатель Президиума Верховного Совета РСФСР М. ТАРАСОВ.

Секретарь Президиума Верховного Совета РСФСР М. ЯНМИН.

Москва, 30 октября 1957 г.

Достойно встретили праздник

Выполнение плана рыболовства в рыбартели «Переволок» в этом году проходило в трудных условиях. К концу третьего квартала артель поднала государству 400 центнеров рыбы. Создалась угроза срыва выполнения годового плана рыбодобычи.

Обсудив создавшееся положение, члены артели приняли ряд мер к ликвидации прорыва. Правление рыбартели увеличило количество рыбаков. Сельский Совет и все местные организации направили свои усилия на улучшение обслуживания рыбаков на местах. Бригада рыбаков приняла решение включиться в предоктябрьское социалистическое соревнование и выполнить годовой план рыбодобычи к 40-й годовщине Великого Октября. Агитаторы и местный актив усилили агитационную разъяснительную работу.

В результате всего этого на промысле рыбы резко повысилась трудовая активность, и в октябре рыбаки ликвидировали прорыв прошлых кварталов, выполнив месячный план рыбодобычи на 161 процент, а годовой на 100,1 процента.

Члены рыбартели в числе передовых коллективов района с чувством исполненного долга встретили великий 40-летний юбилей Советской власти.

Сейчас рыбаки рыбартели «Переволок» борются за то, чтобы выполнить обязательство по сверхплановому улову рыбы.

И. Зайцев.

СВОДКА

о ходе выполнения плана рыбодобычи на 10 ноября 1957 г.

(в проц. к годовому плану)

Наименование колхозов	проц. выпол.
По колхозам	
«40 лет Октября»	130,0
«Красное знамя»	124,0
К-Еганская рыбарт.	123,0
Им. Калинина	115,0
Им. Ворошилова	108,0
Им. Сталина	105,0
«Переволок»	100,1
«Новая жизнь»	95,5
«Комсомолец»	89,2
«Красная звезда»	83,3
«Ударник 2-й пятилетки»	82,6
По рыбучасткам	
Б-Тарховский	132,0
Н-Вартовский	119,5
Охтеурский	110,9
Корликовский	96,7
Ларьякский	87,0
По району	100,3

Юбилейная сессия Верховного Совета СССР

6 ноября в столице нашей Родины — Москве состоялась юбилейная сессия Верховного Совета СССР IV созыва.

Дворец спорта на Центральном стадионе имени В. И. Ленина, где проходило торжественное заседание сессии, к 10 часам утра заполнили депутаты, многочисленные гости — тысячи московских рабочих и работниц, представители столичной интеллигенции, воины Советской Армии и Флота, колхозники, ветераны славной ленинской гвардии — участники октябрьского штурма. Присутствуют посланцы всех социалистических стран Европы и Азии, представители братских коммунистических и рабочих партий капиталистических стран и другие зарубежные делегации. Участие в торжественном заседании высшего органа государственной власти СССР многочисленных иностранных делегаций подчеркивает интернациональное, всемирно-историческое значение Октябрьской революции.

В президиуме в ложах находятся руководители Коммунистической партии и Советского правительства товарищи М. И. Беляев, Л. И. Брежнев, Н. А. Булганин, К. Е. Ворошилов, О. В. Куусинен, А. И. Микоян, М. А. Суслов, Е. А. Фурцева, Н. С. Хрущев, Н. М. Шверник, П. Н. Поспелов, Д. С. Коротченко, М. Г. Первухин, члены Президиума Верховного Совета СССР, Министры.

Вместе с руководителями КПСС и Советского правительства места занимают главы зарубежных делегаций.

Руководителей Коммунистической партии и Советского правительства, глав зарубежных делегаций зал встречает бурной овацией, все встают. Председательствующий депутат П. Н. Лобанов краткой вступительной речью открывает совместное заседание обеих палат Верховного Совета СССР. Для доклада — 40 лет Великой Октябрьской Социалистической революции — он предоставляет слово Первому Секретарю Центрального Комитета Коммунистической партии Советского Союза товарищу Н. С. Хрущеву, тепло встреченному присутствующими.

Доклад тов. Н. С. Хрущева, выслушанный с большим вниманием, неоднократно прерывался бурными аплодисментами.

После доклада с приветствиями советскому народу выступили главы делегаций зарубежных народно-демократических стран, прибывшие на торжества.

Затем с ответной речью на приветствия иностранных делегаций выступил председатель Совета Союза П. Н. Лобанов.

Верховный Совет СССР единодушно принял Обращение Верховного Совета СССР к советскому народу и Обращение к народам всех стран.

Мощная демонстрация интернациональной дружбы и пролетарской солидарности

Как и в день юбилейной сессии Верховного Совета СССР, 8 ноября Дворец спорта на Центральном стадионе имени В. И. Ленина в Москве переполнен. Свыше пятнадцати тысяч московских рабочих и служащих, представителей Советской Армии, студенчества пришли сюда на собрание, посвященное встрече с делегациями зарубежных стран, прибывших на празднование 40-й годовщины Великого Октября. Вместе с москвичами в зале находились делегации рабочих партий, профсоюзов и других массовых демократических организаций более чем из 60 стран мира. Среди гостей—ветераны рабочего движения, принимавшие активное участие в Октябрьской революции.

Появление в президиуме руководителей Коммунистической партии, Советского правительства и глав зарубежных делегаций присутствующие встречают бурной овацией.

Собрание открыл краткой вступительной речью член Президиума ЦК КПСС, секретарь ЦК и МГК КПСС т. Е. А. Фурцева.

Затем с речами выступили тт. Морис Торез—генеральный секретарь Французской Коммунистической партии, Пальмиро Тольятти — генеральный секретарь Итальянской Коммунистической партии. От шестидесятимиллионного китайского народа горячие поздравления советским людям передал заместитель председателя постоянного комитета Всекитайского собрания народных представителей, председатель Общества китайско-советской дружбы Сун-сын-лин.

Все выступления ораторов были горячо встречены участниками собрания и неоднократно прерывались бурными аплодисментами.

С ответной речью выступил токарь московского завода «Красный пролетарий» Н. М. Кузьмин.

Собрание, вылившееся в мощную демонстрацию пролетарской солидарности, закончилось пением «Интернационала».

(ТАСС).

Советская власть дала нам новую жизнь

Я родилась в 1897 году в юртах Быстрая Протока на берегу реки Вах, в семье рыбака-ханты, которая ютилась в чуме, обтянутом шкурой и обогреваемом костром. Добытой отцом рыбой мы питались, а пушнину он за бесценок сдавал торговцу-скупщику и с трудом кормил нашу семью.

В 17 летнем возрасте я вышла замуж за кузнеца Чумина и мы переехали в Ларьяк. Жили мы в большой нужде, так как муж зарабатывал очень мало. В такой же нужде жили и другие жители-ханты, которых постоянно обсчитывали русские купцы.

В эти годы в с. Ларьяке появилась группа людей, которая вела подпольную работу по разъяснению людям идей большевизма и подготовке к революции. В эту группу входили тт. Мирошин, Сунгуреев и мой муж Чумин. Эти люди призывали население ханты к борьбе со старым царским эксплуататорством.

Но муж мой не дожил до тех счастливых дней, за которые боролся. За несколько дней до революции он заболел. Больницы в Ларьяке не было, в болезнь унесла его и могилу.

Его товарищей по подпольной работе Мирошина, Сунгуреева и других местных богатеев вывезли белобандиты, которые расстреляли их.

Пришедшие вскоре воины Красной Армии, отмечая память борцов за революцию тт. Мирошина, Сунгуреева, Чумина и других участников подпольной группы, отдали салют над их могилами.

После Октябрьской революции положение нашего хантыйского населения с каждым днем улучшалось. Всей жизнью района стали руководить Советы, в которые избирались и жители нашей национальности — ханты.

В село появились государственные магазины. Затем в Ларьяке была построена школа, больница, клуб. Когда был создан колхоз, я вступила в него, работала до 1945 года и одна воспитывала пятерых детей.

Советская власть дала возможность моим детям стать грамотными и работать в государственных предприятиях и учреждениях. Дочь окончила окружную партийную школу и работает культпросветработником, сын — на метеорологической станции.

В дни празднования 40-й годовщины Советской власти, я была полна чувства глубокой благодарности нашей родной Коммунистической партии и Советскому правительству за постоянную заботу о жизни народов Крайнего Севера, за улучшение их материального благосостояния и культурного уровня.

Е. Пронина.

Записала в процессе беседы Д. Найко.

Лучше руководить производственной деятельностью

На проходившем недавно отчетно-выборном собрании партийная организация Ларьяхского рыбучастка подвела итоги своей работы за истекший год.

По отчетному докладу секретаря парторганизации тов. Бутаковой выступили все присутствующие. Коммунисты тт. Тюлькашов, Кутаевский и другие отметили, что в своей работе партийная организация имела положительные стороны: систематически планировала партийную работу, регулярно проводила партсобрания, обсуждала на них вопросы внутрипартийной жизни и производственного характера.

Вместе с тем, выступающие отметили серьёзные недостатки в работе партийной организации. Главным из них является тот, что парторганизация еще недостаточно вникала в производственную деятельность рыбучастка, не требовала по настоящему от коммунистов выполнения партийных поручений, вследствие чего отдельные члены партии к своим обязанностям относились безответственно.

— Совершенно безобразно, — сказал тов. Тюлькашов, — к порученному участку работы относился мастер рыбучастка тов. Дудников, который плохо подготовил рыбачьток к весенне-летней путине. Заготовка льда была крайне затянута, изоляция и хранение его произведены неудовлетворительно, поэтому лотка льда хватило только до июля. Плохо шло и строительство камер, так как тов. Дудников не осуществлял контроля на строительными работами. Неудовлетворительно была организована приемка рыбы от рыбаков, но эти вопросы секретарь парторганизации тов. Бутакова не ставила на обсуждение партийного собрания. Все это привело к тому, что рыбучасток не справился с выполнением плана рыбодобычи, часть рыбы выпущена низких сортов.

В выступлениях коммунисты отметили также, что партийная организация мало занималась вопросами улучшения бытовых условий рабочих, что вызвало текучесть кадров; не вела работы по вовлечению лучших производственников в ряды КПСС, несмотря на то, что база роста имеются; мало внимала и работу комсомольской и профсоюзной организаций, поэтому их работа страдает также существенными недостатками.

Все выступающие, отметив недостатки в работе, говорили, что сейчас партийная организация должна принять все меры к тому, чтобы в четвертом квартале, к 5 декабря - дню Советской Конституции — завершить выполнение годового плана рыбодобычи и приступить к подготовке к весенне-летней путине 1958 года.

Устранить недостатки в работе связи

С каждым днем растет культурные запросы трудящихся нашего района. После трудового дня они любят послушать по радио последние известия, беседу на научно-популярную или политическую тему, почитать свежие газеты и журналы, это стало необходимой потребностью каждой семьи. Удовлетворять эту насущную потребность трудящихся района — прямая обязанность работников связи. Как же они справляются с этой почетной задачей?

Проведённый на днях рейд проверки показал, что радиообслуживание, доставка корреспонденции и телефонная связь в Ларьяке организованы неудовлетворительно.

Большинство граждан, проживающих в Ларьяке, высказали недовольство тем, что газеты, журналы и другая корреспонденция из области, округа, а также из населённых пунктов района доставляются райконторой связи с большими опозданиями — через 2-3 недели и более со дня отправки.

Работники управления сельского хозяйства и многих других учреждений и организаций райцентра указали на крайне несерьёзное отношение к своим обязанностям телефонисток районторы связи, которые долго не отвечают на вызов клиентов.

Секретарь РК ВЛКСМ тов. Пакки предъявил претензию в том, что в райкоме комсомола продолжительное время не работает телефон, но мер к устранению повреждения со стороны райконторы связи не принимается. С постоянными перебоями работает телефон в Доме культуры, не работает телефон в квартире прокурора тов. Визникова. Однако райконтора связи существенного ремонта не проводит и не заменяет старых телефонных аппаратов новыми.

В квартирах у граждан Московской, проживающей по улице Осипенко, Ворсобейчиковой, проживающей по улице Мира, нет передачи репродукторы хрипят, что нарушает слышимость.

Гражданка Г. Панова, проживающая по улице Стаханова, жалуется, что об в течение трех месяцев не доставался журнал «Советская медицина и санитария».

Эти претензии, предъявленные жителями и организациями села Ларьяк в райконторе связи, должны быть устранены.

Рейдовая бригада К. Вершинина, Р. Красулиевой, Н. Спешнева, Е. Титовой.

Празднование 40-й годовщины Великого Октября за рубежом

Под знаком дальнейшего укрепления братского единства и сплоченности народов в борьбе за мир, демократию и социализм прошло на рубежом празднование 40-й годовщины Великой Октябрьской социалистической революции.

С большим подъемом отметили славную годовщину Октября трудящиеся Китайской Народной Республики. В Пекине состоялось торжественное собрание общественности столицы. На собрании с речью, посвящённой 40-й годовщине Великого Октября, выступил председатель Постоянного комитета ВСНП, заместитель председателя ЦК КПК Лю Шао-ди.

В центре Пекина на площади Тяньаньмынь состоялось праздничное гуляние китайских трудящихся, в котором приняло участие 350 тысяч человек. Гуляние закончилось грандиозным фейерверком. По решению народного комитета города Пекина день 7 ноября объявлен выходным днём.

200-тысячный митинг трудящихся, посвящённый 40-летию Великого Октября, состоялся в столице Германской Демократической Республики. В нём приняли участие тысячи жителей Западного Берлина. Выступавший на митинге первый секретарь Берлинской окружной организации СЕПГ Г. Кифферт поздравил от имени населения Берлина народы Советского Союза с великим праздником — 40-й годовщиной Великой Октябрьской социалистической революции. Говоря о нерушимой дружбе между ГДР и Советским Союзом, Г. Кифферт подчеркнул, что она основывается на общности великих идей марксизма-ленинизма, на общности борьбы за сохранение мира во всем мире. Митинг закончился исполнением партийного Гимна — интернационала.

Широко отметили годовщину Великого Октября трудящиеся Болгарии. В канун знаменательной даты 6 ноября в Софии состоялось торжественное собрание, созванное Центральным Комитетом Болгарской Коммунистической партии, Национальным Советом Отечественного Фронта, Всенародным Комитетом болгарской дружбы. С докладом о 40-летии Великой Октябрьской социалистической революции выступил член политбюро ЦК БКП Райко Дамянов. Участники собрания с огромным воодушевлением приняли приветствие ЦК КПСС и Совету Министров СССР.

7 ноября в столице Болгарии прошла праздничная демонстрация трудящихся.

Массовые митинги трудящихся, посвящённые 40-й годовщине Великого Октября, состоялись во многих городах Румынии.

В Бухаресте на митинге присутствовало около ста тысяч человек. От имени и по поручению ЦК Румынской рабочей партии, Румынского правительства и Центрального совета профсоюзов член политбюро ЦК РРП Г. Апостол горячо поздравил собравшихся с великим праздником трудящихся.

Около ста тысяч человек приняло участие в праздничном торжественном шествии в Тиране.

Как всенародный праздник прошел день 7 ноября на всей Монгольской земле. В Улан-Баторе в честь знаменательной даты состоялся военный парад и демонстрация трудящихся.

Торжественное собрание и многолюдные митинги трудящихся состоялись в Варшаве, Белграде, Пхеньяне, Ханое, Рангуне, Осло, Париже, Токио, Риме и многих других городах.

* * *

В советских посольствах за рубежом в честь 40-й годовщины Великой Октябрьской социалистической революции прошли приёмы, на которых присутствовали государственные и общественные деятели иностранных государств.

(ТАСС).

Митинги и собрания за рубежом в честь 40-летия Великого Октября

США

В Нью-Йорке в концертном зале «Карнеги-холл» состоялся организованный Обществом американо-советской дружбы митинг, посвященный 40-й годовщине основания Советского государства и 24-й годовщине установления дипломатических отношений между США и СССР.

На митинге, длившемся более двух часов, присутствовало несколько тысяч человек — представителей различных кругов американской общественности. Выступавшие призывали к установлению дружественных отношений между Соединенными Штатами и Советским Союзом.

Греция

В Афинском театре «Аполлон» греко-советское общество организовало собрание, посвященное 40-летию Великого Октября. На собрании присутствовали многие депутаты греческого парламента, председатель греческого комитета за ослабление международной напряженности и за мир депутат парламента Яккас, мэр г. Пирея Сапунакис, представители общественных организаций страны. Всего более полуторы тысяч человек. С докладом об историческом значении Октябрьской социалистической революции выступил депутат парламента бывший Министр Цаллиопос.

(ТАСС).

Редактор Е. АРТЮХИНА.

с. Ларьяк, типография Полиграфкомбината Тюменского областного управления культуры. Тираж 950 экз. Заказ 171

Пролетарии всех стран, соединяйтесь!

ЛЕНИНСКОЕ ЗНАМЯ

Орган Ларьякского райкома КПСС и районного Совета депутатов трудящихся, Тюменской области

Год издания 17-й
№ 90 (1242)
ВОСКРЕСЕНЬЕ
17
НОЯБРЯ
1957 г.
Цена 10 коп.

Охотники района! Приложим все силы и средства к тому, чтобы дать Родине как можно больше „мягкого золота" и этим ещё больше укрепить её могущество!

Дадим больше пушнины Родине

Для тружеников пушного промысла нашего района наступил ответственный период — зимний сезон охоты. Только в четвертом квартале предстоит заготовить на 1 млн. 140 тыс. руб. пушнины. Это значит, что с первых дней сезона в каждом колхозе должна быть организована настоящая борьба за выполнение плана пушных заготовок.

Итоги первого месяца заготовки пушнины показывают, что в большинстве колхозов крайне неудовлетворительно организован промысел. В результате этого на 10 ноября план четвертого квартала выполнен всего лишь на 41,4 процента. Только колхозы «Красная звезда» и имени Ворошилова квартальное задание выполнили более чем на 50 процентов.

Особенно плохо организован промысел пушнины в колхозах «Новая жизнь», имени Калинина, «40 лет Октября», «Красное знамя», несмотря на то, что эти колхозы лучше других обеспечены боеприпасами и имеют все возможности для того, чтобы успешно справиться с выполнением плана пушных заготовок. Тревожное положение с выполнением плана создалось в Колег-Еганской рыбартели, в колхозах «Комсомолец» и «Ударник второй пятилетки», где квартальное задание выполнено соответственно на 25, 23, 30 процентов.

Это объясняется тем, что в ряде мест охотничий сезон начался неорганизованно. Во многих колхозах охотники вышли на промысел с большим опозданием; но все промысловики обеспечены всем необходимым снаряжением. Например, в колхоз имени Сталина райзаготконтора только 14 ноября отправила дробь и не случайно, что эта артель квартальное задание выполнила только на 12 процентов.

Слабо еще руководят пушным промыслом заготовительные аппараты райрыболовпотребсоюза и рыбкоопов. Работники Охтеурского, Корликовского и других рыбкоопов редко бывают на местах промысла, мало проводят организаторской и разъяснительной работы среди охотников.

В районе немало мастеров пушного промысла. Сделав их опыт достоянием всех охотников, можно добиться резкого повышения темпов пушных заготовок. К сожалению обобщением и распространением передового опыта работники заготовительных пунктов и райзаготконторы не занимаются.

Мало уделяют внимания делу пушных заготовок и сельские Советы.

Правления колхозов, сельские Советы должны немедленно принять меры к тому, чтобы на пушной промысел в каждом колхозе было направлено плановое количество охотников.

Успех охотников во многом зависит от того, как будет налажено обслуживание их на местах промысла. Нельзя допускать, чтобы промысловики теряли по пусту время на переходы к заготпунктам. Заготовители обязаны систематически бывать у охотников, непосредственно на промысле принимать пушнину, обеспечивать промысловиков продовольствием и охотснаряжением.

Первичные партийные и комсомольские организации должны усилить массово-политическую работу, шире развернуть социалистическое соревнование за досрочное выполнение и перевыполнение квартального и годового планов. Патриотический долг каждого промысловика — принять на себя конкретные обязательства и с честью выполнить их.

Книга о петроградских большевиках

Институт истории партии при Ленинградском обкоме КПСС выпустил новую книгу «Петроградские большевики в Октябрьской революции».

Книга рассказывает о революционных событиях в Петрограде, начиная с Февральской революции вплоть до победоносного завершения октябрьского вооруженного восстания. Авторы широко использовали и обобщили богатейший фонд воспоминаний старых большевиков.

Большое место в книге занимают вопросы, связанные с подготовкой и проведением Великого Октября. Во всем величии предстает роль В. И. Ленина в правильной ориентировке партии при сложной обстановке того периода.

(ТАСС).

Новосибирская ГЭС дала промышленный ток

10 ноября Новосибирская ГЭС дала первый промышленный ток фабрикам и заводам, окрестным сельскохозяйственным районам, электрифицированным участкам транссибирской магистрали. Полным ходом идет монтаж второго агрегата.

Новосибирская ГЭС—первая из каскада девяти мощных электростанций, строительство которых запроектировано на одной из величайших рек мира—на Оби. (ТАСС).

Читательская конференция

Накануне октябрьских торжеств в Ларьякском Доме культуры состоялась читательская конференция по роману М. Горького «Мать», посвященная 40-летию Великого Октября.

Читатели районной библиотеки приняли активное участие в обсуждении романа.

Первой выступила читательница В. Посохова. Она охарактеризовала жизнь и деятельность М. Горького и кратко раскрыла содержание его романа «Мать».

Затем читательница К. Ямщикова в своем выступлении ярко показала историческую обстановку в период написания романа «Мать», привела в пример замечательные слова Ленина о романе «Мать», как о книге нужной и своевременной и закончила свое выступление словами Луначарского: «Роман является одной из любимых книг нашего рабочего».

Выступившая В. Черепанова со всей полнотой раскрыла образ Павла Власова и его выступления на демонстрации и на суде.

Читательница А. Боровских рассказала о том, как мать Павла Власова Пелагея Ниловна из отсталой, темной, забитой, религиозной женщины постепенно превратилась в сознательного и активного участника революционной борьбы, нашла смысл жизни в служении революции.

В заключение выступил читатель И. Коршаков.

Он показал международное значение романа «Мать», привел отзывы зарубежных деятелей об этой книге.

Конференция понравилась присутствующим читателям.

Н. Каргина.

СВОДКА

о ходе выполнения плана заготовок дикой пушнины по колхозам и рыбкоопам района на 10 ноября 1957 г.

(в проц. к плану IV квартала)

По колхозам	
«Красная звезда»	54,4
Им. Ворошилова	54,0
Им. Ленина	45,1
«Передовик»	33,5
«Ударник 2-й пятилетки»	30,4
К-Еганская арт.	25,2
«Комсомолец»	23,6
«Красное знамя»	22,2
«40 лет Октября»	12,9
Им. Сталина	12,0
Им. Калинина	8,3
«Новая жизнь»	—
По рыбкоопам	
Н-Вартовский	80,2
Ларьякский	50,1
Корликовский	30,6
Охтеурский	20,4
По району	41,4

По родной стране

В ответ на Обращение Верховного Совета СССР

Обращение Верховного Совета СССР к народам Советского Союза находит горячий отклик у трудящихся нашей страны.

С большим подъёмом трудятся в эти дни металлурги Московского завода «Серп и Молот». Растет количество скоростных плавок. Так, например, 10 ноября бригада сталевара М. Карелина успела сварить две скоростные плавки, выдав сверх задания несколько тонн металла. Высокой производительности стана «750» добились прокатчики смены мастера И. Мироненкова.

Увеличивают выплавку металла рабочие сталелитейного цеха Горьковского металлургического завода. Сталевар электропечи Сунгуров и его товарищи Крылов, Малахов, Пуськов и другие в праздничные дни значительно перевыполнили свои производственные задания. С опережением графика также трудились сталевары Калачев, Андрютин, Волков и другие. Каждый из них за три минувших дня выдал дополнительно по пяти и более тонн высококачественного металла.

Обращение Верховного Совета СССР вызвало новый подъем трудовой энергии среди производственников Усть-Каменогорского свинцово-цинкового комбината. В дни всенародного праздника они несли трудовую вахту. Выпуском сверхпланового свинца, кадмия, благородных металлов, серной кислоты ответили на Обращение Верховного Совета коллективы всех цехов комбината.

Полным ходом идет строительство крупнейшего в стране Соколовско-Сарбайского горнообогатительного комбината. Металлургам Урала отправлены первые сто тысяч тонн соколовской руды. Новый прилив трудовой активности вызвало у горняков Обращение Верховного Совета СССР. Никогда еще с таким энтузиазмом не трудились горняки, как в первые дни сорок первого года Октября. Достигнуты рекордные показатели вскрышных работ. За смену и отвал вывезено более восьми тысяч кубометров породы. На дробильную фабрику поступило около трех тысяч тонн железной руды.

Обращение Верховного Совета СССР нашло живой отклик в сердцах тружеников социалистических полей Ставрополья. Директор передовой в крае Петровской МТС Я. П. Бичевой говорит: Обращение Верховного Совета СССР перекликается с самыми сокровенными желаниями колхозников и механизаторов. Соревнование нашего коллектива разгорается с новой силой. Утроив свою энергию, механизаторы досрочно завершили ремонт всех тракторов и комбайнов. Готов к началу весенних полевых работ также и прицепной инвентарь за исключением сеялок.

(ТАСС).

Сельсоветы работают по-новому

Новое, утвержденное Указом Президиума Верховного Совета РСФСР, положение, по которому значительно расширяются права и обязанности сельсоветов в хозяйственной и культурной жизни села, помогают депутатам активизировать свою деятельность.

Сессия Панинского сельсовета, Сосновского района, Горьковской области, руководствуясь новым положением, заслушала и обсудила доклад правления колхоза имени Чкалова о деятельности в 1957 году. Депутаты дали ряд ценных указаний, как лучше подготовиться к весеннему севу и как быстрее вывести артель из отстающих в передовые.

Группа депутатов Барановского сельсовета организовала массовую проверку выполнения правлениями колхозов уставов сельскохозяйственных артелей, принятых общими собраниями колхозников.

(ТАСС).

Праздник сорокалетия Великого Октября на экране

Центральная студия документальных фильмов подготовила киножурнал «Новости дня» № 45—46, посвященный юбилейной сессии Верховного Совета СССР, и специальный цветной киновыпуск «7 ноября 1957 года в Москве», в котором операторы запечатлели на пленку военный парад и демонстрацию трудящихся на Красной площади.

Оба фильма выходят на экраны страны.

(ТАСС).

Активизировать работу женских советов

Большую роль в деле приобщения женщин коренной национальности к общественно-полезному труду и повышения их политического и культурного уровня, а также в проведении культурно-массовой работы среди национального населения призваны сыграть женсоветы.

За последнее время многие женсоветы нашего района оживили свою работу и неплохо справляются с поставленными задачами. Например, Б-Ларьякский (председатель тов. Павлушева), Пуг-Югский (тов. Батурина), Корляковский (тов. Ярова) женсоветы проводят большую работу по вовлечению женщин в общественное производство колхозов, а также культурно-массовую и массово-политическую работу среди населения. Здесь более регулярно проводятся беседы на медицинские, бытовые и политические темы, организуются культпоходы в квартиры хантыйского населения. Члены женсовета и активистки учат женщин-нацменок белить в квартирах, стирать бельё, содержать в чистоте помещения, ухаживать за детьми и т. д.

С целью приятия женщинам-ханты навыков труда женсоветы организуют работу кружков кулинарии, кройки и шитья, рукоделия. На занятиях кружков помимо практических работ проводят чтики газет, журналов, книг.

В результате такой работы многие женщины ханты научились содержать свои квартиры в чистоте, обиходе и культурном оборудовании. Так, квартиры М. Прасиной, З. Прасиной (Б-Ларьяк), М. Сороминой (Корлякс), Е. Мизуркиной (Сосновый Бор) и других содержатся в чистоте и уюте. Комнаты побелены известью, на окнах тюлевые шторы, кровати покрыты покрывалами. Многие семьи имеют приусадебные участки, на которых выращивают картофель и овощи.

Почти каждая семья ханты научилась пользоваться мылом, полотенцем, разнообразной посудой и т. д.

Женсоветы стали больше проводить работы по вопросам трудового устройства женщин, привития им трудовых навыков, вследствие чего за последние годы женщины-ханты стали доярками, телятницами, звероводами, а многие из них заслужили славу среди женщин района, так как являются передовиками производства. Так, например, доярка рыбартели «Передовик» тов. Каткалева за десять месяцев текущего года надоила 1515 литров молока на фуражную корову. Товарищи Соромина из колхоза «40 лет Октября» и Патускина Е. из рыбартели им. Сталина являются знатными звероводами в районе. Рыбачка рыбартели «40 лет Октября» Аграфена Патускина на 1-е ноября выполнила годовой план рыбодобычи на 121 процент, Сигильетова Евдокия — рыбачка рыбартели им. Сталина выполнила годовой план рыбодобычи на 117 процентов.

За высокие показатели в труде только за первое полугодие текущего года награждены Почётными грамотами райкома КПСС и исполкома райсовета 74 женщины.

Однако организационная и политико-массовая работа среди женщин ещё отстаёт от хозяйственно-политических задач, стоящих перед районом. Во многих колхозах значительная часть трудоспособных женщин плохо участвует в общественном производстве, в общественной жизни, многие нигде не учатся, слабо борются за внедрение культуры в быт национального населения.

Задача женсоветов—оживить свою деятельность. Необходимо работу женсоветов ежемесячно планировать, регулярно проводить собрания женщин, наладить работу кружков.

Сейчас в женсоветах началась отчетно-выборная кампания. Задача состоит в том, чтобы эти собрания среди женщин прошли активно, организованно, чтобы они способствовали поднятию трудовой и политической активности женщин.

А. Впокунова.

Международный обзор

Под знаменем социализма, мира и дружбы народов

На земном шаре нет такого места, где бы люди труда не отметили славное сорокалетие Великого Октября. Всенародный характер носили Октябрьские торжества в социалистических государствах. С большим подъёмом праздновали годовщину Октября и простые люди в капиталистических странах. В праздничных торжествах в Москве участвовали посланцы 61 страны, а также представители многих крупнейших международных организаций.

Яркую картину могущества и сплоченности лагеря социализма, возглавляемого Советским Союзом, нарисовал 6 ноября в своем докладе на юбилейной сессии Верховного Совета СССР Н. С. Хрущев. «Социализм, подчеркнул т. Хрущев, оказывает ныне огромное, непрерывно растущее воздействие на ход всемирной истории, меняет облик земли». Наша страна по производству промышленной продукции оставила далеко позади крупнейшие капиталистические государства Европы. За 20-25 лет мирного развития мы достигли значительно больше, чем капиталистические страны за столетие. Советский народ успешно решает задачу: в исторически кратчайший срок догнать и превзойти США по производству продукции на душу населения. Из приведенных в докладе Н. С. Хрущева данных видно, что в ближайшие 15 лет эта цель будет достигнута.

Количественные успехи социализма в СССР восхищают всё передовое человечество. Выступая на юбилейной сессии Верховного Совета СССР, председатель Китайской Народной Республики Мао Цзе-дун сказал, что «в успехах советских людей народы всех стран мира с каждым днем все яснее видят свое будущее». Тов. Мао Цзе-дун призвал к дальнейшему укреплению сплоченности всех стран социализма, всех трудящихся для того, чтобы обеспечить новые еще более великие победы.

Юбилейная сессия Верховного Совета приняла Обращение ко всем трудящимся, политическим и общественным деятелям, представителям науки и культуры, парламентам и правительствам всех стран. Изложенная в этом документе и в докладе Н. С. Хрущева программа борьбы за мир получила широчайшие отклики.

Многие зарубежные органы печати, указывая на огромное значение Обращения Верховного Совета СССР, называют его вторым Декретом о мире и тем самым напоминают, что Декрет о мире был первым законом нашего государства. «Новое мирное начинание страны Советов, нашедшее отражение в докладе Хрущёва и в Обращении Верховного Совета, — пишет голландская газета «Де Паархейа», — приветствуется всеми, кто желает устранения военной угрозы. Советские предложения отвечают интересам всех народов». Оживлённо обсуждается за рубежами нашей страны и содержащееся в докладе Н. С. Хрущёва предложение о встрече на высоком уровне представителей социалистических и капиталистических стран для обеспечения их мирного сосуществования. Даже некоторые представители буржуазных кругов в Соединённых Штатах Америки призывают правительство перестать бряцать оружием и пойти на улучшение отношений с СССР. «Мы, — заявил американский сенатор Эллендер,—должны сделать все возможное, чтобы обеспечить сосуществование с Россией».

Однако правящие круги США и их союзников по-видимому не желают итти по пути мирного сосуществования. Об этом свидетельствуют, в частности, недавние выступления президента Эйзенхауэра и английского премьер-министра Макмиллана. Эйзенхауэр посвятил свою речь 7 ноября призывам к дальнейшей гонке вооружений и дал понять, что США намерены втянуть в эту гонку и других членов северо-атлантического военного блока (НАТО). Именно с этой целью в декабре намечено созвать совещание глав правительств стран НАТО. За продолжение гонки вооружений высказался и Макмиллан.

Призывы руководителей США и Англии продолжать политику военных приготовлений вызвали резкую критику на Западе. Известный американский обозреватель Липпман, указывая на пагубность такого курса, подчеркивает, что США должны учитывать жизненные факты. А эти факты, отмечает Липпман, состоят в том, что Советский Союз теперь превосходит Соединённые Штаты в ряде областей. К такому же выводу приходит и английская газета «Дейли геральд», считающая, что для «США и всего западного мира наступило время ужиться с миром социализма».

В. Харьков.

По следам неопубликованных писем

В редакцию газеты «Ленинское знамя» поступила корреспонденция, в которой автор сообщает, что в Ларьякской средней школе не организован буфет для детей, вследствие чего в перерывы дети вынуждены бегать за покупками в магазин. Наскоро одевшись, они часто простывают.

Копия этой корреспонденции нами была направлена в дирекцию школы для принятия мер.

На днях директор школы тов. Корнаков сообщил редакции, что буфет в школе организован. В продаже имеются конфеты, печенье, хлебо-булочные изделия и другие продукты.

Виды вкладов в сберегательные кассы

Одним из дополнительных источников средств, используемых для развития народного хозяйства, являются денежные сбережения населения, вносимые в качестве вкладов в государственные трудовые сберегательные кассы.

Основная задача сберегательных касс — представить населению возможность надежно хранить свободные денежные средства, содействовать накоплению денежных сбережений и использовать их в интересах развития народного хозяйства СССР.

Вкладчикам сберегательных касс предоставляется возможность выбрать ту форму хранения своих сбережений, какую они сочтут для себя наиболее удобной. Существуют вклады до востребования, срочные, выигрышные, условные и вклады на текущие счета. Каждый из этих видов имеет свои особенности.

Наиболее распространёнными являются вклады до востребования. Внеся такой вклад, вкладчик не устанавливает заранее срока хранения и оставляет за собой права в любое время пополнить вклад либо получить его частями или полностью. Вклады до востребования принимаются как на имя определённого лица, так и на предъявителя, вклады других видов — лишь на имя определённого лица. В сберегательную кассу можно внести деньги на условный вклад. Это значит, что для их получения вкладчику необходимо предварительно выполнить условие, установленное при внесении денег в сберегательную кассу. Так, лицо вносящее вклад, может указать в качестве условия, что данный вклад следует выдать лишь после окончания вкладчиком учебного заведения или достижения совершеннолетия и т. д. Условие не должно, однако, противоречить закону, а также иметь неясности, затрудняющие выдачу вклада. До наступления обстоятельств, указанных в условии, выдача вклада может быть произведена только по письменному распоряжению лица, внесшего этот вклад.

Сберегательные кассы принимают вклады на текущие счета. В этом случае вкладчику выдаётся не сберегательная книжка, а чековая и расчётная. Имея текущий счет, вкладчик может распоряжаться вкладом, не заходя лично в сберегательную кассу и не выдавая доверенности на получение денег. Для этого достаточно выписать чек на имя определённого лица или на предъявителя.

По всем этим вкладам вкладчикам выплачивается доход в размере двух процентов годовых. Срочные вклады принимаются на срок не менее шести месяцев. Срок этот, однако, не является продельным: сколько бы времени сверх шести месяцев вклад ни оставался в сберегательной кассе, он продолжает считаться срочным. Вкладчик также не лишается права получить этот вклад досрочно, но доход за всё истекшее время будет выплачен ему как и по вкладу до востребования.

По срочным вкладам вкладчикам выплачивается повышенный доход — 3 проц. годовых.

Вкладчику предоставляется возможность внести в сберегательную кассу выигрышный вклад. Этот вклад, как показывает его название, отличается от всех других тем, что доход по нему выплачивается лишь выигрышей. Размер выигрышного вклада по каждому счету не должен превышать 10.000 рублей, но вкладчик имеет право открыть несколько счетов по таким вкладам.

Тиражи по выигрышным вкладам проводятся публично два раза в год — с 1 по 10 апреля и с 1 по 10 октября, централизованно для сберегательных касс каждой области, края, республики.

Следует иметь ввиду, что вкладчики, закрывшие счета по выигрышным вкладам ранее дня проведения тиража, дохода по этим вкладам не получают.

М. Еворин.

Редактор Е. АРТЮХОВА.

с. Ларьяк, типография Облгорисполкома Тюменского областного управления культуры Тираж 950 экз. Заказ - 173

Пролетарии всех стран, соединяйтесь!

ЛЕНИНСКОЕ ЗНАМЯ

Орган Ларьякского райкома КПСС и районного Совета депутатов трудящихся, Тюменской области

Год издания 17-й
№ 91 (1243)
СРЕДА 20 НОЯБРЯ 1957 г.
Цена 10 коп.

Работники народного просвещения! Повышайте качество обучения детей, боритесь за политехнизацию школы! Воспитывайте молодое поколение в духе любви и преданности советской Родине, делу коммунизма!

(Из Призывов ЦК КПСС к 40-й годовщине Великой Октябрьской социалистической революции).

Выше качество учебно-воспитательной работы в школах

Накануне 40-летия Великого Октября закончилась первая учебная четверть. Многие учителя и школы района, стремясь достойно встретить этот всенародный праздник, пришли с хорошими показателями в учебно-воспитательной работе.

Полной успеваемости учащихся добились Санкинская и Охтеурская № 2 начальные школы (заведующие А. Федотова и Г. Геминкова). С высокой успеваемостью закончили первую учебную четверть учителя Былинской, Толькинской, Комсомольской, Охтеурской № 1, Сосново-Борской, Октябрьской школ (заведующие тт. В. Нестерова, Е. Бабкина, А. Пуртова, К. Башарова, Т. Махнёва, Н. Лычкина), в которых 92—96 процентов всех учащихся являются успевающими.

На протяжении ряда лет и ныне прочные и глубокие знания учащимся дают учителя Н-Вартовской и Могионской школ Т. Дедюрина, Т. Пелищева, Е. Сеных, Е. Никова. Полной успеваемости в своих классах добились учителя начальных классов Ларьякской школы З. Бобылева, Л. Бабушкина, В. Пекёркина, З. Логинова. Таких желанных результатов в обучении детей эти учители добились благодаря настойчивой работы по улучшению качества уроков, проведения содержательной воспитательной работы и тесной связи с родителями учащихся.

Вместе с этим следует отметить, что во многих школах района успеваемость учащихся остаётся неудовлетворительной. Так, в Чехломейской и Корликовской национальных школах (заведующие тт. Мурзина и Нестерова) успеваемость учащихся составляет ниже 80 процентов, а в пятом национальном классе Ларьякской средней школы, например, нет ни одного успевающего ученика по русскому языку. Это можно объяснить прежде всего тем, что детям, прибывшим в школу из разных национальных школ, со стороны педагогического коллектива Ларьякской средней школы не было проявлено должного внимания и заботы, недостаточно проводилась работа по развитию и обогащению речи учащихся и письменных тренировочных упражнений на уроках русского языка.

Недостатки в работе учителей и низкая успеваемость учащихся во многом зависят от того, что руководители школ, работники народного образования не осуществляют постоянного контроля за постановкой учебной и воспитательной работы учителей в школ. Крайне редко посещают уроки учителей директор и завуч Ларьякской средней школы тт. Коршиков и Пухленкина. А отдел народного образования (заведующий тов. Ситников), находясь рядом с этой школой, также за период четверти не нашёл времени заняться проверкой учебно-воспитательной работы в школе и оказать практическую помощь учительскому коллективу. Мало было проверено и других школ.

Особая роль в школах должна отводиться политехническому обучению и трудовому воспитанию учащихся. В этом году в Ларьякской и Н-Вартовской средних школах значительно пополнилась материально-политехническая база, что дает возможность лучше осуществлять политехническое обучение. Однако в других школах района ещё мало что делается по укреплению связи с промышленными предприятиями, колхозным производством, слабо расширяется политехническая база.

Началась вторая четверть. Учителям и руководителям школ нужно серьёзно подумать о том, как повысить уровень учебно-воспитательной работы с учащимися и добиться коренного улучшения качества уроков — этой основной и проверенной формы обучения. Руководителям школ и работникам народного образования следует усилить контроль за работой учителей, больше оказывать им практической помощи в работе.

Задача каждой школы состоит в том, чтобы установить тесную связь с родителями учащихся, привлечь их к повседневному участию в делах школы, опираться на родительский актив. Необходимо добиться также улучшения работы пионерских и комсомольских организаций школ. Всё это будет способствовать поднятию учебно-воспитательной работы.

Долг работников народного просвещения района — направить все усилия к тому, чтобы успешно решать задачи обучения и воспитания подрастающего поколения, поставленные XX съездом партии.

В ответ на Обращение

Новыми трудовыми успехами отвечают труженики промысла колхозов им. Ленина и «Красная звезда» А. Рыстымов, Н. Купин, Г. Сигильетов и А. Ляксин на Обращение Верховного Совета СССР «К народам Советского Союза». Они выполнили месячные задания по отстрелу пушнины соответственно на 278, 240, 235 и 210 процентов.

„Бери с коммунистов пример"

Накануне выходного дня в Ларьякской школе состоялся вечер учащихся VII-X классов, посвящённый теме: «Бери с коммунистов пример».

Вечер открыла кратким вступительным словом группорг X класса Н. Шапина.

Затем выступает десятиклассница Зина Гребнева. Она зачитывает обращение старого коммуниста тов. Петровского к молодежи страны, который призвал пионеров и комсомольцев, девушек и юношей к настойчивой учёбе, упорному труду и к тому, чтоб они свято хранили завоевания Октября, за которые отдавали жизни их отцы.

Ученик X класса А. Петрушкин выступил с художественным чтением. Он прочёл рассказ и старом большевике Ф. Э. Дзержинском, положившем за годы своей жизни много сил для того, чтоб дети советской страны жили счастливо и радостно.

На вечере выступил первый секретарь райкома партии тов. Калинин. Он рассказал учащимся о том, как неузнаваемо выросла наша страна в экономическом и культурном отношении и в развитии экономики и культуры в нашем районе за 40 лет Советской власти. Тов. Калинин привёл также примеры замечательных подвигов героев гражданской и Отечественной войн, примеры героической борьбы за советскую власть старых большевиков, многие из которых до сих пор трудятся на благо Родины и являются достойным примером для нашей молодёжи.

Л. Кузнецова.

С большим интересом

Как только поступили в район газеты с опубликованными материалами юбилейной сессии Верховного Совета СССР, посвященной 40-й годовщине Великого Октября, трудящиеся нашего района с большим интересом приступили к обсуждению и изучению Обращения Верховного Совета СССР «К народам Советского Союза» и доклада тов. Н. С. Хрущева.

Состоялись собрания в коллективах райотдела милиции, Ларьякском отделении госбанка и других, где обсуждалось Обращение «К народам Советского Союза». Рабочие и служащие единодушно поддерживали волю нашего правительства, выраженную в Обращении, с воодушевлением подчеркивали в своих выступлениях достижения, которых добилась наша страна за 40 лет советской власти и высказали готовность в пятом десятилетии трудиться на благо Родины с ещё большей энергией.

По родной стране



Курганская область. В сельхозартели имени XX партсъезда Кировского района заканчивается строительство первой в области колхозной птицефабрики. В настоящее время механизаторы Кировской МТС ведут монтаж оборудования.

Готовится пуск первой очереди птицефабрики. В механизированных клетках одновременно будет содержаться пять тысяч кур-несушек. В будущем году с вводом в строй второй очереди на птицефабрике будет размещено 10 тысяч кур.

На снимке: слесари-монтажники Кировской МТС Д. А. Котовщиков и Г. А. Мелехин проверяют одну из готовых батарей новой птицефабрики.

Литература к выборам Народных Судов РСФСР

Государственное издательство юридической литературы выпустило много брошюр к выборам народных судов РСФСР. Тиражом один миллион 600 тысяч экземпляров издано Положение о выборах народных судов РСФСР. Большими тиражами выпущены Конституция СССР, Конституция РСФСР и Закон о судоустройстве Союза ССР, союзных и автономных республик.

Среди изданий, выпущенных к выборам, немало популярных брошюр, авторами которых выступают видные деятели советской юстиции.

(ТАСС).

Историю завода пишут рабочие

А. М. Горький мечтал о книгах, посвящённых историю заводов. Замечательную инициативу проявил старейший рабочий Омского лесозавода коммунист Н. М. Колупаев. 74-летний пенсионер прошел в партком родного предприятия и рассказал о том, что он начал писать историю завода. Парторганизация горячо поддержала желание старого рабочего. В работе над книгой, сборе архивных материалов ему помогают многие кадровые рабочие предприятия. (ТАСС).

Об образовании окружной счётной комиссии по выборам народного суда

Решение исполкома Ларьякского районного Совета депутатов трудящихся от 16 ноября 1957 года

На основании статьи 24 «Положения о выборах народных судов РСФСР» исполком райсовета решил:

Образовать окружную счётную комиссию для подсчёта голосов, поданных за каждого кандидата в народные судьи и народные заседатели в следующем составе:

Председатель комиссии — **Ситников** Павел Карпович — заместитель председателя райисполкома.

Секретарь комиссии — **Петрушкин** Фёдор Кузьмич — председатель Ларьякского райрыболовпотребсоюза.

Члены комиссии:

Звезда Полина Антоновна — кассир районного Дома культуры.

Питулин Александр Васильевич — начальник Ларьякской райконторы связи.

Веселова Матрёна Владимировна — почтальон Ларьякской райконторы связи.

Бобылева Зоя Семёновна — учительница Ларьякской средней школы.

Уков Александр Кузьмич — управляющий Ларьякским отделением госбанка.

Председатель исполкома райсовета А. ПУМИНОВ.
Секретарь исполкома райсовета С. КОРЯКОВ.

Об образовании избирательных пунктов по выборам народного суда

РЕШЕНИЕ ИСПОЛНИТЕЛЬНОГО КОМИТЕТА ЛАРЬЯКСКОГО РАЙОННОГО СОВЕТА ДЕПУТАТОВ ТРУДЯЩИХСЯ ОТ 16 НОЯБРЯ 1957 ГОДА

На основании статей 16—17 «Положения о выборах народных судов РСФСР» исполком райсовета **решил:**

Для приёма бюллетеней и подсчета голосов по выборам народного суда образовать по Ларьякскому избирательному округу следующие избирательные пункты:

Сосминский избирательный пункт № 1 в составе деревни Сосмино. Центр — избачитальня.

Былинский избирательный пунк № 2 в составе деревни Былино. Центр — начальная школа.

Зайцевский избирательный пункт № 3 в составе мастерского подучастка. Центр — контора лесоучастка.

Октябрьский избирательный пункт № 4 в составе поселка Октябрьский. Центр — начальная школа.

Мегионский избирательный пункт № 5 в составе деревень Мегион и Лекрысово. Центр — контора колхоза имени Калинина.

Мысовской избирательный пункт № 6 в составе деревень Поселка и Мысовой Меги. Центр — начальная школа Мысовой Меги.

Н-Вартовский избирательный пункт № 7 в составе с. Н-Вартовска и д. Вампугольска. Центр — Н-Вартовская средняя школа.

Савкинский избирательный пункт № 8 в составе деревень Савкино и Пасола. Центр — Савкинская начальная школа.

Б-Тарховский избирательный пункт № 9 в составе деревень Б-Тархово и М-Тархово. Центр - контора колхоза «40 лет Октября».

Пылинский избирательный пункт № 10 в составе деревень Пылино и Кирилкино. Центр — дом почтового отделения.

Колек-Ёганский избирательный пункт № 11 в составе д. К-Ёгана и ю. Максатки. Центр — К-Ёганский красный чум.

Лапчинский избирательный пункт № 12 в составе деревень Лапчинска и Устья К-Ёгана. Центр — Лапчинская изба-читальня.

Рыбучастковый избирательный пункт № 13 в составе Охтеурского рыбучастка. Центр — клуб рыбучастка.

Октаурский избирательный пункт № 14 в составе деревень Охтеурья, Покулкино, Большого Лабаз-Ёгана и Малого Лабаз-Ёгана. Центр — Охтеурский сельский клуб.

Пуг-Югский избирательный пункт № 15 в составе деревень Пуг-Юга, Быстрой Протоки и Оленьих юрт. Центр — Пуг-Югская изба-читальня.

Ларьякский избирательный пункт № 16 в составе с. Ларьяка. Центр — районный Дом культуры.

Чехломейский избирательный пункт № 17 в составе деревень Чехломея, Панаса. Центр — Чехломейский сельский клуб.

Б-Ларьякский избирательный пункт № 18 в составе д. Б-Ларьяка, ю. Ромкино. Центр — Б-Ларьякская семилетняя школа.

Корликовский избирательный пункт № 19 в составе деревень Корликов и Передовика. Центр — Корликовский красный чум.

Комсомольский избирательный пункт № 20 в составе д. Красный Север. Центр — Комсомольская изба-читальня.

Сосново-Борский избирательный пункт № 21 в составе деревни Сосновый Бор. Центр — сельский клуб.

Тольнинский избирательный пункт № 22 в составе деревни Тольки. Центр — сельский клуб.

Председатель исполкома Ларьякского районного Совета депутатов трудящихся А. ПУМИНОВ.

Секретарь исполкома Ларьякского районного Совета депутатов трудящихся С. КОРЯКОВ.

О назначении уполномоченных избирательных пунктов по выборам народного суда

Решение исполкома Ларьякского районного Совета депутатов трудящихся от 18 ноября 1957 года

На основании статьи 23 пункта „В" „Положения о выборах народных судов РСФСР" исполком райсовета решил:

Для приёма избирательных бюллетеней и подсчета голосов по избирательным пунктам назначить следующих уполномоченных:

Буковский Прокопий Арсентьевич — по Сосминскому избирательному пункту № 1.

Низовских Алефтина Михеевна — по Былинскому избирательному пункту № 2.

Безбородов Василий Максимович — по Зайцевскому избирательному пункту № 3.

Бардин Александр Иванович — по Октябрьскому избирательному пункту № 4.

Качушкин Иван Алексеевич — по Мегионскому избирательному пункту № 5.

Паремитин Яков Иванович — по Мысовскому избирательному пункту № 6.

Полкова Полина Георгиевна по Н-Вартовскому избирательному пункту № 7.

Фатеев Федор Анфимович — по Савкинскому избирательному пункту № 8.

Ершов Иван Сергеевич — по Больше-Тарховскому избирательному пункту № 9.

Казанцев Георгий Афанасьевич — по Пылинскому избирательному пункту № 10.

Сыклаева Галина Степановна — по Колек-Ёганскому избирательному пункту № 11.

Вакрушев Аркадий Иванович — по Лапчинскому избирательному пункту № 12.

Крюков Александр Митрофанович — по рыбучастковому избирательному пункту № 13.

Гурдин Николай Иванович — по Охтеурскому избирательному пункту № 14.

Кривошеин Александр Анфиногенович — по Пуг-Югскому избирательному пункту № 15.

Сусликов Александр Иванович — по Ларьякскому избирательному пункту № 16.

Бусько Иван Яковлевич — по Чехломейскому избирательному пункту № 17.

Палкин Борис Афанасьевич — по Б-Ларьякскому избирательному пункту № 18.

Еперин Михаил Николаевич — по Корликовскому избирательному пункту № 19.

Сафонов Иван Лукич — по Комсомольскому избирательному пункту № 20.

Кугаевский Степан Филиппович — по Сосново-Борскому избирательному пункту № 21.

Нелаев Степан Иванович — по Тольнинскому избирательному пункту № 22.

Председатель исполкома Ларьякского районного Совета депутатов трудящихся А. ПУМИНОВ.

Секретарь исполкома Ларьякского районного Совета депутатов трудящихся С. КОРЯКОВ.

В странах народной демократии



Польская Народная Республика. Государственный завод по ремонту сельскохозяйственных машин в воеводстве Зеленогурском выпускает передвижные ремонтные мастерские. Их устанавливают на рамах грузовика «Стар». Мастерские снабжены различными инструментами. С их помощью можно производить непосредственно на полях ремонт тракторов, комбайнов и других сельских машин.

На снимке: передвижные ремонтные мастерские.

Фото Польского Центрального фотоагентства.

На Интернациональной улице

В предгорьях Трансильванских Альп, на берегу бурливой речки, раскинулось большое румынское село. В этом году здесь произошло знаменательное событие: на сельской окраине возникла новая улица Бор.

За одно лето выросло восемнадцать добротных домов, сложенных из кирпича и покрытых черепицей. Широкие, светлые окна, украшенные затейливой резьбой веранды, цветные палисадники, ряды молодых деревьев — все это придает улице красивый и какой-то веселый вид.

Новые дома принадлежат членам коллективного сельского хозяйства «Путь Ленина». Колсельхоз организован в селе недавно — около четырех лет тому назад. Но счастье и достаток уже прочно вошли в жизнь коллективистов.

Хозяйка одного из этих домов Мария Держан, свинарка с общественной фермы, приветливая, степенная женщина, поведала нам историю новой улицы.

— Какая у нас раньше жизнь была! — восклицает наша собеседница. — Сама я с одиннадцати лет в батрачках у кулаков или в прислугах у помещиков маялась. Муж тоже половину жизни в работниках прожил. Земли мы не имели. В этом селе была у нас своя халупа. Вон за тем холмом. Если отказывали хозяева в работе — отсиживались дома. Пробивались случайными заработками. Жили впроголодь.

После установления народной власти Мария Держан и её муж получили землю. Но из нужды выбивались с трудом. Не на что было обзавестись хозяйством.

— Тяжело пришлось бы таким бедняцкам, как мы, становиться на ноги, — говорит она. — Но путь к счастью и достатку указала нам наша Рабочая партия. Вел тот путь в коллективное хозяйство. Правда, когда организовали колсельхоз, опасений много было. Боялись, сумеем ли сообща хозяйствовать, будет ли дружба между коллективистами. Ведь в нашем селе не только по характеру люди разные, но и по национальности. Живут здесь румыны, венгры, немцы, цыгане. А раньше, при старом режиме, фашисты всегда людей друг против друга натравливали.

Однако опасения Марии Держан и других односельчан оказались напрасными.

— Мы ни разу не пожалели о том, что вступили в коллективное сельское хозяйство, — продолжает она. — Только в нем настоящую радость изведали, свободно вздохнули. Жизнь у нас дружная, общественный труд объединил людей всех национальностей, и дела наши быстро идут в гору. Большую помощь оказывает нам машинно-тракторная станция, государство предоставляет сортовые семена, удобрения. Урожай за последнее время удвоился, животноводство тоже немалые доходы приносит. Зерна и денег все больше на трудодни получаем. Пыпче, например, по три килограмма пшеницы, по пять килограммов кукурузы и по шесть леев деньгами пришлось да еще овощи, фрукты, фураж.

— Нет у нас другой дороги к счастью и радости, как через коллективное сельское хозяйство, — с большой убежденностью заканчивает рассказ румынская крестьянка. — Крестьянство на эту дорогу вывел Ленин, вот мы и назвали свой колсельхоз «Путь Ленина».

Е. Киселев.

Румынская Народная Республика.

Редактор Е. АРТЮХОВА.

с. Ларьяк, типография Полиграфиздата Тюменского областного управления культуры Тираж 950 экз. Заказ 176

Пролетарии всех стран, соединяйтесь!

ЛЕНИНСКОЕ ЗНАМЯ

Орган Ларьякского райкома КПСС и районного Совета депутатов трудящихся, Тюменской области

Год издания 11-й
№ 92 (1244)
ВОСКРЕСЕНЬЕ
24
НОЯБРЯ
1957 г.
Цена 10 коп.

Пусть наступающее пятое десятилетие Советского государства будет десятилетием еще большего расцвета нашей дорогой Социалистической Родины!

(Из Обращения Верховного Совета СССР)

За боевую работу профсоюзных организаций

Являясь самой массовой организацией рабочего класса, насчитывающей в своих рядах более 47 миллионов человек, советские профсоюзы проводят разностороннюю организаторскую и воспитательную работу, привлекая трудящихся к активному участию во всех областях жизни нашей страны.

Профсоюзные организации широко развёртывают социалистическое соревнование, настойчиво добиваются выполнения и перевыполнения плановых заданий, содействуют внедрению в производство новой техники и распространению передового опыта.

Недавно трудящиеся страны и нашего района, отмечая пятидесятилетие советских профсоюзов, подвели итоги своей работы и наметили пути её улучшения. Отдельные профсоюзные организации значительно улучшили свою деятельность и успешно решают поставленные перед ними задачи. Неплохо работает, например, профсоюзная организация Охтеурского рыбучастка (председатель т. Овчаренко). По её инициативе и при активном участии членов профсоюза здесь был построен и оборудован клуб для рабочих, проявляется забота со стороны местного комитета об улучшении жилищно-бытовых условий для рабочих. Профсоюзная организация в тесной связи с администрацией рыбучастка организует среди членов союза и всего коллектива всю культурно-массовую и политико-воспитательную работу.

Неплохо поставлена работа местного комитета Ларьякской райбольницы. Она строится согласованно с партийной организацией и администрацией больницы, тем самым оказывает положительное влияние на производственную деятельность коллектива.

Однако, работа многих профсоюзных групп и местных комитетов оставляет желать много лучшего. Возьмём к примеру профсоюзную организацию Б-Тарховского рыбучастка (председатель т. Паньшин). Здесь слабо поставлена воспитательная работа среди членов союза, стенгазета не выпускается, беседы и доклады проводятся очень редко. Местком не проявляет заботы о создании техники безопасности и улучшении условий труда рабочих. В цехах даже не имеется воды для питья. Не выдвигается также перед администрацией и вопроса об обеспечении рабочих необходимой спецодеждой.

Не лучше обстоит дело с постановкой профсоюзной работы и в Корликовском рыбучастке (председатель тов. Черкашин), где совершенно отсутствует воспитательная работа среди рабочих. Всё ещё нет оживления в работе профсоюзной организации работников госучреждений (председатель тов. Першина).

Сейчас в районе проходят отчётно-выборные собрания профсоюзных организаций. Эти собрания должны пройти на основе широко развёрнутой критики и самокритики, до конца вскрыть недостатки в работе, принять все меры для улучшения профсоюзной работы, усиления заботы об удовлетворении культурно-бытовых нужд трудящихся, повышения роли профсоюзов в хозяйственном и культурном строительстве.

Отчетно-выборная кампания в профсоюзных организациях в нынешнем году проходит в условиях развернувшейся подготовки к выборам в народные суды. Задача профсоюзных организаций — широко развернуть работу по разъяснению трудящимся советской избирательной системы, материалов юбилейной сессии Верховного Совета СССР, организовать социалистическое соревнование за претворение в жизнь решений XX съезда КПСС.

Соревнование колхозов района по надою молока на 20 ноября

Колхозы	Надоено молока на фуражн. корову с 1 января по 20 ноября 1957 г. (в литрах)	В том числе с 1 по 20 ноября 1957 г.
По сельхозартелям		
Имени Калинина	1002,8	54,6
«Новая жизнь»	852	54,4
По рыбартелям		
«Передовик»	1515	—
«Комсомолец»	1261	—
«К-Еганская»	1045	—
«40 лет Октября»	956,7	37,5
«Красное знамя»	660	38,1
Имени Сталина	650	20,8
«Красная звезда»	643	31
«Ударник 2-й пятилетки»	532,5	38,8
По району	887,5	50,2

Об образовании счётных комиссий при уполномоченных избирательных пунктов по выборам в Ларьякский народный суд

Решение исполкома Ларьякского районного Совета депутатов трудящихся от 18 ноября 1957 года

На основании статьи 25 «Положения о выборах народных судов РСФСР» исполком райсовета **решил:**

Образовать счётные комиссии при уполномоченных избирательных пунктов для подсчета голосов, поданных за кандидатов в народные судьи и заседателя по Ларьякскому избирательному округу в следующем составе:

Сосниковский избирательный пункт № 4

Валеев Никифор Тимофеевич — заведующий Сосниковской избы-читальни.

Кочкин Михаил Яковлевич — заведующий Сосниковским медицинским пунктом.

Сухушина Евдокия Яковлевна — доярка колхоза «Новая жизнь».

Панова Парасковья Капитоновна — член колхоза «Новая жизнь».

Яров Кузьма Ионович — конюх колхоза «Новая жизнь».

Былинский избирательный пункт № 2

Колесникова Елена Кузьмовна — заведующая Былинским медицинским пунктом.

Ларионов Яков Тимофеевич — рыбак колхоза «Новая жизнь».

Кабина Александра Гавриловна — доярка колхоза «Новая жизнь».

Сухушина Анна Федоровна — доярка колхоза «Новая жизнь».

Руднев Михаил Тарасович — конюх колхоза «Новая жизнь».

Зайцевский избирательный пункт № 3

Копосов Анатолий Прокопьевич — тракторист Октябрьского лесоучастка.

Первухин Дмитрий Ильич — мастер Октябрьского лесоучастка.

Горбачёва Евдокия Алексеевна — заведующая столовой Октябрьского лесоучастка.

Варакин Василий Антонович — рабочий Октябрьского лесоучастка.

Крылова Тамара Алексеевна — электротехник Октябрьского лесоучастка.

Анцецкая Наталья Алексеевна — продавец Октябрьского лесоучастка.

Карачанский Григорий Лаврентьевич — главный бухгалтер Октябрьского лесоучастка.

Октябрьский избирательный пункт № 4

Пычкина Нина Сергеевна — заведующая начальной школы посолка Октябрьский.

Черкашин Дмитрий Захарович — электромеханик Октябрьского лесоучастка.

Анфёров Михаил Логинович — конюх Октябрьского лесоучастка.

Куклина Мария Ивановна — заведующая хозяйством сплав участка.

Перевозкин Николай Семёнович — рабочий Октябрьского лесоучастка.

Мегионский избирательный пункт № 5

Толстун Станислав Андреевич — заведующий Мегионским медпунктом.

Кавбеев Павел Дмитриевич — бухгалтер колхоза имени Калинина.

Вырупова Евдокия Григорьевна — учительница Мегионской школы.

Ильин Николай Леонтьевич — бригадир животноводства колхоза имени Калинина.

Кыкина Глафира Николаевна — член колхоза имени Калинина.

Мысовской избирательный пункт № 6

Звягина Алимпиада Семёновна — заведующая Мегионской начальной школы.

Бардина Тамара Ивановна — заведующая Мегионским медпунктом.

Пет Луиза Карловна — свинарка колхоза им. Калинина.

Манджиков Василий Хакатович — член колхоза имени Калинина.

Н-Вартовский избирательный пункт № 7

Копылов Александр Соснатрович — заведующий отделом кадров Н-Вартовского рыбзавода.

Герасимов Павел Семёнович — начальник Н-Вартовского отделения связи.

Слинкина Анна Алексеевна — учительница Вампугольской начальной школы.

Старцев Александр Васильевич — бухгалтер Н-Вартовского рыбкоопа.

Ламбина Пелагея Андреевна — домохозяйка с. Нижне-Вартовска.

Ефремов Александр Алексеевич — механик флота Н-Вартовского рыбзавода.

Тайлашева Раиса Александровна — бухгалтер Н-Вартовского рыбкоопа.

Шехерова Евгенья Викторовна — домохозяйка с. Н-Вартовска.

Кайдалов Николай Александрович — заместитель начальника Нижне-Вартовской пристани.

Савкинский избирательный пункт № 8

Атальков Прокопий Григорьевич — заведующий Савкинским медпунктом.

Федотова Анисья Петровна — заведующая Савкинской начальной школы.

Киселёв Василий Иванович — рыбак колхоза «Красное знамя».

Негина Ефросинья Константиновна — член колхоза «Красное знамя».

Луговских Михаил Александрович — рыбак колхоза «Красное знамя».

Б-Тарховский избирательный пункт № 9

Зминовская Парасковья Дмитриевна — бухгалтер Б-Тарховского рыбучастка.

Ерёмина Татьяна Николаевна — конюх колхоза «40 лет Октября».

Жильцов Алексей Михайлович — рабочий Б-Тарховского медпункта.

Вингиров Дорджи Царенович — бухгалтер колхоза «40 лет Октября».

Гамруева Евгенья Сергеевна — доярка колхоза «40 лет Октября».

Пылинский избирательный пункт № 10

Сигильетов Леонид Семёнович — рыбак колхоза «40 лет Октября».

Соромина Александра Ефимовна — зверовод колхоза «40 лет Октября».

Сигильетов Данил Семёнович — рыбак колхоза «40 лет Октября».

Сигильетова Галина Семёновна — член колхоза «40 лет Октября».

Синюгин Пётр Кириллович — возчик почтового станка дер. Кириллино.

К-Еганский избирательный пункт № 11

Черепанов Георгий Алексеевич — фельдшер К-Еганского медпункта.

Мишина Агния Павловна — учительница К-Еганской начальной школы.

Натусин Ефим Константинович — охотник К-Еганского колхоза.

Натусин Пантелей Павлович — пенсионер д. К-Еган.

Натусина Ольга Степановна — член Колек-Еганского колхоза.

Лапчинский избирательный пункт № 12

Тупицын Александр Константинович — начальник Лапчинской метеостанции.

Сигильетова Марфа Никитична — член колхоза имени Сталина.

Сигильетов Фёдор Семёнович — рыбак колхоза имени Сталина.

(Продолжение см. на 2-й стр.).

Об образовании счетных комиссий при уполномоченных избирательных пунктов по выборам в Ларьякский народный суд

Решение исполкома Ларьякского районного Совета депутатов трудящихся от 18 ноября 1957 года

(Окончание).

Тарасова Екатерина Алексеевна — полевод колхоза им. Сталина.

Штыкова Таисья Ивановна — продавец Охтеурского рыбкоопа.

Рыбучастковый избирательный пункт № 13

Сухарева Нина Алексеевна — заведующая медпунктом Охтеурского рыбучастка.

Овчаренко Семен Васильевич — рабочий Охтеурского рыбучастка.

Красикова Клавдия Васильевна — работница Охтеурского рыбучастка.

Яковлева Евдокия Ефимовна — работница Охтеурского рыбучастка.

Тимошкова Галина Александровна — заведующая начальной школы Охтеурского рыбучастка.

Охтеурский избирательный пункт № 14

Шабанов Гайнитдин Галимович — рабочий Охтеурского рыбкоопа.

Киселева Лидия Афанасьевна — повар Охтеурского детского сада.

Дорошина Александра Константиновна — агроном колхоза имени Сталина.

Таблашова Нелля Александровна — продавец Охтеурского рыбкоопа.

Петухин Николай Семенович — конюх колхоза имени Сталина.

Луг-Югский избирательный пункт № 15

Батурина Валентина Герасимовна — заведующая Луг-Югской избой-читальней.

Чейматова Ирина Герасимовна — продавец Ларьякского рыбкоопа.

Прапошкина Лукерья Федоровна — член колхоза «Красная звезда».

Сигильятов Прокор Иванович — член колхоза «Красная звезда».

Сигильятов Яков Васильевич — член колхоза «Красная звезда».

Ларьякский избирательный пункт № 16

Гребнев Анатолий Иванович — налоговой инспектор райфо.

Ситникова Нина Петровна — библиотекарь кабинета политпросвещения РК КПСС.

Коробейникова Елизавета Ивановна — бухгалтер райрыболовпотребсоюза.

Алина Евдокия Федоровна — контролер райконторы связи.

Бутакова Клавдия Дмитриевна — счетовод Ларьякского рыбучастка.

Кушников Анатолий Евстафьевич — работник Ларьякской метеостанции.

Савина Мария Ивановна — воспитательница Ларьякского детского сада.

Бабич Виктор Константинович — фельдшер районной больницы.

Никоновских Иван Степанович — рабочий промартели имени Ленина.

Чехломейский избирательный пункт № 17

Ляпин Егор Викторович — зверовод колхоза «Красная звезда».

Нестерова Валентина Константиновна — учительница Чехломейской начальной школы.

Панова Мария Яковлевна — зверовод колхоза «Красная звезда».

Сигильятов Сидор Федорович — пенсионер деревни Чехломей.

Квалевская Екатерина Андреевна — пекарь Ларьякского рыбкоопа.

Б-Ларьякский избирательный пункт № 18

Суперова Аза Ивановна — преподаватель Б-Ларьякской семилетней школы.

Зимышляева Валентина Георгиевна — заведующая Б-Ларьякской избой-читальней.

Терешенко Иван Романович — учитель Б-Ларьякской семилетней школы.

Сигильятова Ксения Никитична — член колхоза «Ударник второй пятилетки».

Поляков Виталий Георгиевич — приемщик Б-Ларьякского приемного пункта.

Корликовский избирательный пункт № 19

Пуртов Александр Афанасьевич — бухгалтер Корликовского рыбкоопа.

Шипунин Павел Константинович — заведующий Корликовским красным чумом.

Катилов Николай Андреевич — охотник колхоза «Поредовик».

Мурзина Нина Леонтьевна — заведующая Корликовской начальной школы.

Сафонова Наталья Тимофеевна — домохозяйка д. Корликов.

Комсомольский избирательный пункт № 20

Токарева Тамара Сергеевна — учительница Комсомольской начальной школы.

Хохлашкин Василий Прохорович — председатель колхоза «Комсомолец».

Богданова Галина Филипповна — заведующая Комсомольской избой-читальней.

Пуртова Августа Ивановна — заведующая Комсомольской начальной школы.

Правда Алексей Николаевич — охотник колхоза «Комсомолец».

Сосново-Борский избирательный пункт № 21

Махнева Тамара Михайловна — заведующая Сосново-Борской начальной школы.

Подтелешников Иван Иванович — заведующий С-Борским медпунктом.

Кашина Елизавета Мироновна — член колхоза им. Ворошилова.

Торхов Леонид Ильич — заведующий Сосново-Борским сельским клубом.

Кашин Гаврил Никитич — охотник колхоза им. Ворошилова.

Толькинский избирательный пункт № 22

Бабкина Августа Иосифовна — учительница Толькинской начальной школы.

Кунин Арсентий Васильевич — пастух-оленевод колхоза им. Ленина.

Петухова Прасковья Карповна — продавец Толькинского магазина.

Кунина Мария Ефимовна — член колхоза имени Ленина.

Кунин Михаил Осипович — охотник колхоза им. Ленина.

Председатель исполкома Ларьякского районного Совета депутатов трудящихся А. ПУМИНОВ.

Секретарь исполкома Ларьякского районного Совета депутатов трудящихся С. КОРЯКОВ.

Новый трудовой подъём

С большим воодушевлением трудящиеся нашего района встретили Обращение Верховного Совета СССР «К народам Советского Союза». На предприятиях, в колхозах и учреждениях проходят собрания коллективов, на которых трудящиеся единодушно одобряют Обращение и берут на себя новые обязательства.

Горячо обсудил и одобрил Обращение Верховного Совета СССР коллектив рабочих Ларьякского рыбучастка.

После ознакомления с обращением выступающий тов. Дудников сказал:

— Я горячо одобряю Обращение Верховного Совета СССР и от имени бригады льдозаготовителей заявляю, что в ответ на призыв Верховного Совета СССР — сделать наступающее пятое десятилетие советского государства десятилетием еще большего расцвета нашей Родины, — мы удвоим свои трудовые силы и заготовим до 1-го января не менее тысячи кубометров льда.

— С чувством глубокого волнения я ознакомился с материалами юбилейной сессии Верховного Совета СССР, — сказал товарищ Костырев. — Взятие в выполнение повышенных социалистических обязательств будет достойным ответом нашего коллектива на Обращение Верховного Совета СССР.

О тех, кто не учится

Устав КПСС требует от члена партии повседневно укреплять связь с массами, своевременно откликаться на вопросы и нужды трудящихся, разъяснять беспартийным массам смысл политики и решений партии. А чтобы быть вожаками масс, коммунисты должны работать над повышением своей сознательности, над усвоением основ марксизма-ленинизма.

Для этого у нас созданы все условия и возможности. При первичных партийных организациях работают кружки и семинары. Для оказания помощи самостоятельно изучающим основы марксизма-ленинизма читаются лекции, проводятся консультации, общие и индивидуальные собеседования. Кроме того, к услугам товарищей, работающих над собой, предоставлены библиотека кабинета политпросвещения, районная библиотека, имеется достаточное количество периодической печати, которую может выписать каждый коммунист. Все это способствует повышению идейно-политического уровня коммунистов, усвоения ими основ марксизма-ленинизма.

К сожалению эти возможности в полную меру коммунистами не используются. В новом учебном году наблюдаются факты, когда некоторые коммунисты, избрав себе форму учебы, пропускают занятия в кружках, недостаточно работают над собой самостоятельно, поэтому в большинстве случаев на занятиях ведут себя пассивно, не принимают участия в обсуждении вопросов. Это можно сказать о товарищах П. Васильеве, А. Брандис (парторганизация райконторы связи), Б. Палкине, Слижевиче, (территориальная парторганизация), которые под видом различных причин пропускают занятия. Без уважительных причин пропустили последнее занятие тт. Коряков, Батурин (парторганизация райисполкома), Кугаевский и Дудников (Ларьякский рыбучасток).

Плохо также работают над повышением своего идейно-политического уровня коммунисты, избравшие самостоятельную форму изучения основ марксизма-ленинизма товарищи Тюльканов, Малышкин, Проводникова, Кайгородова. У них нет определенных планов самостоятельной работы, консультации и собеседования они не посещают. А коммунисты тт. Кычев и Пятухин, как это было выявлено в собеседовании, даже не читали тезисов ЦК КПСС к 40-летию Великой Октябрьской социалистической революции. Коммунист тов. Созыкин, например, вот уже второй год начинает учиться в вечерней школе и второй год ее не посещает.

Следует сказать, что плохо повышает свои знания и ряд ответственных работников, работающих на советской работе. Так, зав. общим отделом райисполкома тов. Коробейников, инспектор госстраха тов. Иванов до сих пор не ознакомились с тезисами ЦК КПСС к 40-летию Великого Октября.

Не посещают проводимые лекции такие руководители учреждений и предприятий как тт. Жилин (промартель), Брандис (метеостанция), заведующие отделами исполкома райсовета тт. Пестрикова, Першина, Коробейников, Титаева и другие.

Повидимому эти и ряд других товарищей забыли о том, что повышение идейно-политического уровня, знание конкретной экономики необходимы нам для того, чтобы успешно справляться с поставленными практическими делами. Каждый коммунист должен для себя сделать сейчас вывод сможет ли он быть руководителем, воспитывать массы, решать огромные практические задачи, если не будет учиться. Безусловно, нет.

Секретарям партийных организаций следует немедленно разобраться с вопросами учебы коммунистов, обсудить состояние учебы на партийных собраниях, добиться того, чтобы каждый коммунист систематически работал над повышением своего идейно-политического уровня. Вопросы учебы должны все время стоять в центре внимания каждой партийной организации.

Молодежный лыжный поход

Недавно группа комсомольцев Ларьякской средней школы в РК ВЛКСМ совершила лыжный поход в д. Чехломей.

Прибыв в деревню Чехломей, они быстро собрали в сельский клуб колхозную молодежь.

Для присутствующих прибывшие из Ларьяка комсомольцы-лыжники организовали концерт художественной самодеятельности.

На второй день ларьякские комсомольцы организовали с чехломейской молодежью стрелковые соревнования. Молодежь колхоза «Красная звезда» приняла в них активное участие и показала неплохие результаты в стрельбе. Например, киномеханик Коробейников из 100 очков выбил 86, заняв первое место в соревновании, комсомолец Чешуин выбил 72 очка и занял второе место.

Ф. Стрельников.

Редактор Е. АРТЮХОВА.

Объявление

Доводится до сведения потребителей электросети:

Плата за электроэнергию вносится в кассу подсобного хозяйства исполкома райсовета 25—27 числа каждого месяца.

Разрешается эксплуатировать лампочки от 40 до 75 ватт.

Запрещается подключать в сеть плиты, утюги, лампочки выше указанной мощности и другие нагревательные приборы, за подключение которых потребители отключаются и подвергаются штрафу.

с. Ларьяк типография Полиграфиздата Тюменского областного управления культуры Тираж 950 экз. Заказ 179

Пролетарии всех стран, соединяйтесь!

ЛЕНИНСКОЕ ЗНАМЯ

Орган Ларьякского райкома КПСС и районного Совета депутатов трудящихся, Тюменской области

Год издания 17-й
№ 53 (1245)
ЧЕТВЕРГ
28
НОЯБРЯ
1957 г.
Цена 10 коп.

Советский суд — подлинно народный суд. Он играет большую роль в борьбе со старым, отжившим, со всем тем, что мешает нам быстрее двигаться вперед, в борьбе за коммунистическое воспитание трудящихся, за укрепление социалистического строя и торжество коммунизма в нашей стране.

О регистрации кандидатов в народные заседатели по Ларьякскому избирательному округу

Решение исполнительного комитета Ларьякского районного Совета депутатов трудящихся от 25 ноября 1957 года

Рассмотрев поступившие в исполком райсовета депутатов трудящихся протоколы общественных организаций, обществ трудящихся и общих собраний о выставлении кандидатов в народные заседатели по Ларьякскому избирательному округу и их заявления о согласии баллотироваться по Ларьякскому избирательному округу от выставивших их организаций, исполком райсовета депутатов трудящихся установил, что они выставлены в полном соответствии с «Положением о выборах народных судов РСФСР».

На основании статьи 23 п. «А» «Положения о выборах народных судов РСФСР» исполком райсовета **решил:**

Зарегистрировать кандидатами в народные заседатели для баллотировки по Ларьякскому избирательному округу следующих товарищей:

Трифонову Анфису Уваровну—1920 года рождения, проживающую в с. Ларьяке Ларьякского района, беспартийную, работающую бухгалтером Ларьякского отделения Госбанка—от профессионального союза финбанковских работников.

Туркину Александру Александровну—1919 года рождения, проживающую в с. Ларьяке Ларьякского района, члена КПСС, работающую счетоводом районо—от коллектива работников районо.

Якова Поликарпа Поповича—1906 года рождения, проживающего в с. Ларьяке Ларьякского района, члена КПСС, работающего председателем Ларьякского сельского Совета—от профессионального союза работников госучреждений.

Грякова Петра Алексеевича—1906 года рождения, проживающего в с. Ларьяке, Ларьякского района, беспартийного, работающего в Ларьякском отделении Госбанка—от коллектива работников Ларьякского Госбанка.

Кайгородову Софью Булатовну—1916 года рождения, проживающую в с. Ларьяке, Ларьякского района, члена КПСС, работающую медсестрой райбольницы—от профорганизации медицинских работников Ларьякской райбольницы.

Мухина Афанасия Евгеньевича—1926 года рождения, проживающего в с. Ларьяке Ларьякского района, беспартийного, работающего рабочим в РК КПСС—от профессионального союза работников культуры.

Савина Александра Степановича—1916 года рождения, проживающего в с. Ларьяке Ларьякского района, члена КПСС, работающего радистом райконторы связи—от профессионального союза работников связи.

Соловьеву Евдокию Ивановну—1915 года рождения, проживающую в с. Ларьяке Ларьякского района, беспартийную, работающую доставщицей телеграмм райконторы связи—от коллектива работников связи.

Саурову Хилму Матвеевну—1925 года рождения, проживающую в с. Ларьяке Ларьякского района, беспартийную, работающую рабочей Ларьякского рыбучастка—от профсоюзной организации Ларьякского рыбучастка.

Чернавского Ивана Леонтьевича—1892 года рождения, проживающего в с. Ларьяке Ларьякского района, члена КПСС, пенсионера—от профессионального союза работников госучреждений.

Задбаева Петра Манджеевича—1927 года рождения, проживающего в с. Ларьяке Ларьякского района, беспартийного, работающего нормировщиком Ларьякского рыбучастка—от профсоюзной организации Ларьякского рыбучастка.

Ганькину Антонину Николаевну—1929 года рождения, проживающую в с. Ларьяке Ларьякского района, беспартийную, работающую медсестрой райбольницы—от профсоюзной организации медицинских работников Ларьякской райбольницы.

Трапезникову Ульяну Игнатьевну—1932 года рождения, проживающую в с. Ларьяке Ларьякского района, члена ВЛКСМ, работающую делопроизводителем Ларьякской средней школы—от комсомольской организации Ларьякской средней школы.

Брюханцеву Степаниду Феофановну—1927 года рождения, проживающую в с. Ларьяке Ларьякского района, беспартийную, работающую бухгалтером райзаготконторы—от профсоюзной организации работников Ларьякского райрыболовпотребсоюза.

Кычеву Августу Яковлевну—1932 года рождения, проживающую в с. Ларьяке Ларьякского района, члена ВЛКСМ, работающую наборщицей типографии издательства райгазеты «Ленинское знамя»—от профессионального союза работников культуры.

Савинкина Александра Николаевича—1917 года рождения, проживающего в с. Ларьяке Ларьякского района, беспартийного, работающего начальником радиоузла райконторы связи—от профсоюзной организации работников связи.

Молокова Николая Константиновича 1917 года рождения, проживающего в с. Ларьяке Ларьякского района, беспартийного, работающего киномехаником Ларьякского Дома культуры—от коллектива работников Ларьякского Дома культуры.

Камина Петра Ильича—1919 года рождения, проживающего в д. Сосновом Бору Ларьякского района, беспартийного, охотника рыбартели имени Ворошилова—от общего собрания членов рыбартели имени Ворошилова.

Мишуркину Екатерину Павловну—1914 года рождения, проживающую в д. С-Бору, Ларьякского района, члена КПСС, работающую звероводом колхоза имени Ворошилова—от коммунистической партийной организации рыбартели имени Ворошилова.

Махнева Николая Васильевича—1927 года рождения, проживающего в д. С-Бору, Ларьякского района, беспартийного, работающего заготовителем Ларьякского рыбкоопа—от общего собрания граждан д. С-Бора.

Могульчина Салана Михайловича—1932 года рождения, проживающего в д. Корликах Ларьякского района, члена ВЛКСМ, работающего звероводом колхоза «Передовик»—от общего собрания членов рыбартели «Передовик».

Пытатова Андрея Романовича—1932 года рождения, проживающего в д. Корликах Ларьякского района, беспартийного, охотника рыбартели «Передовик»—от общего собрания членов рыбартели «Передовик».

Смолина Алексея Парфеновича—1906 года рождения, проживающего в д. Корликах Ларьякского района, беспартийного, работающего секретарем Корликовского сельсовета—от коллектива работников Корликовского врачучастка.

Камину Марию Дмитриевну—1917 года рождения, проживающую в д. Корликах, члена КПСС, работающую полеводом колхоза «Передовик»—от коллектива работников Корликовского рыбкоопа.

Камина Федора Петровича—1914 года рождения, проживающего в д. К-Егане, Ларьякского района, члена КПСС, охотника К-Еганского колхоза—от коммунистической парторганизации К-Еганского колхоза.

Натуевину Евдокию Федоровну—1903 года рождения, проживающую в д. К-Егане Ларьякского района, беспартийную, работающую технической работницей магазина—от общего собрания членов К-Еганской рыбартели.

Новосельцева Якова Карповича—1931 года рождения, проживающего в д. К-Егане Ларьякского района, члена ВЛКСМ, работающего счетоводом колхоза—от общего собрания К-Еганской комсомольской организации.

Грицкову Ксенью Матвеевну—1909 года рождения, проживающую в д. Охтеурье Ларьякского района, беспартийную домохозяйку—от общего собрания граждан деревни Охтеурья.

Камина Корнила Никитича 1902 года рождения, проживающего в д. Охтеурье Ларьякского района, беспартийного, рыбака колхоза имени Сталина—от членов рыбартели имени Сталина.

Бабкину Августу Георгиевну—1929 года рождения, проживающую в д. Охтеурье Ларьякского района, беспартийную, работающую заведующей Охтеурским сельским клубом—от коллектива работников Охтеурского рыбучастка.

Хохлякина Виктора Яковлевича—1930 года рождения, проживающего в д. Охтеурье Ларьякского района, беспартийного, животновода колхоза имени Сталина—от общего собрания членов колхоза имени Сталина.

Гусельникова Василия Поликарповича 1910 года рождения, проживающего в деревне Б-Тархово Ларьякского района, беспартийного, работающего баяснишком—от общего собрания граждан деревни Б-Тархово.

Эмановского Ефима Васильевича—1923 года рождения, проживающего в деревне Б-Тархово Ларьякского района, беспартийного рабочего Б-Тарховского рыбучастка—от коллектива работников Б-Тарховского рыбучастка.

Тарлова Кузьму Ильича—1927 года рождения, проживающего в д. Б-Тархово Ларьякского района, члена ВЛКСМ, рыбака колхоза «40 лет Октября»—от колхозников рыбартели «40 лет Октября».

Сигильтетову Елизавету Ивановну 1901 года рождения, проживающую в д. Б-Тархово Ларьякского района, беспартийную, работающую поваром детских яслей Б-Тарховского рыбучастка—от коллектива работников Б-Тарховского рыбучастка.

Хохлова Михаила Михайловича—1921 года рождения, проживающего в с. Н-Вартовске Ларьякского района, беспартийного, работающего старшиной катера Н-Вартовского рыбзавода—от коллектива рабочих и служащих Н-Вартовского рыбзавода.

Абросова Андрея Ивановича—1896 года рождения, проживающего в с. Н-Вартовске Ларьякского района, беспартийного, работающего бухгалтером Н-Вартовского маслозавода—от коллектива работников Н-Вартовского маслозавода.

Буковскую Валентину Матвеевну 1923 года рождения, проживающую в с. Н-Вартовске Ларьякского района, беспартийную, домохозяйку—от профессионального союза работников госучреждений.

Бояхонова Василия Сергеевича—1921 года рождения, проживающего в с. Н-Вартовске Ларьякского района, беспартийного, работающего фельдшером Н-Вартовской больницы—от коллектива работников Н-Вартовской больницы.

Гребневу Клеопатру Афанасьевну—1914 года рождения, проживающую в с. Н-Вартовске Ларьякского района, беспартийную, работающую технической работницей Н-Вартовского Дома культуры—от коллектива работников Н-Вартовского Дома культуры.

Маликова Петра Григорьевича—1927 года рождения, проживающего в с. Н-Вартовске Ларьякского района, беспартийного, звеньевого колхоза «Красное знамя»—от колхозников колхоза «Красное знамя».

Самоловову Ефросинью Афанасьевну—1905 года рождения, проживающую в с. Н-Вартовске Ларьякского района, члена КПСС, пенсионерку—от профессионального союза работников госучреждений.

Новосельцеву Анну Ефимовну—1911 года рождения, проживающую в с. Н-Вартовске Ларьякского района, беспартийную, звероводa колхоза «Красное знамя»—от колхозников колхоза «Красное знамя».

Осипова Александра Андреевича—1931 года рождения, проживающего в с. Н-Вартовске Ларьякского района, члена ВЛКСМ, рабочего Н-Вартовского рыбзавода—от коллектива рабочих и служащих Н-Вартовского рыбзавода.

(Продолжение см. на 2-й стр.).

О регистрации кандидатов в народные заседатели по Ларьякскому избирательному округу

Решение исполкома Ларьякского районного Совета депутатов трудящихся от 25 ноября 1957 года

(Окончание).

Первухину Веру Матвеевну —1922 года рождения, проживающую в с. Н-Вартовске Ларьякского района, домохозяйку, беспартийную — от общего собрания граждан с. Нижне-Вартовска.

Пономарева Петра Николаевича — 1887 года рождения, проживающего в с. Н-Вартовске Ларьякского района, беспартийного, лесника Н-Вартовского лесхоза — от коллектива работников Нижне-Вартовского лесхоза.

Тюменцеву Надежду Федоровну — 1925 года рождения, проживающую в с. Н-Вартовске Ларьякского района, члена КПСС, работницу Н-Вартовского рыбкоопа — от коммунистической парторганизации Нижне-Вартовского рыбкоопа.

Ярова Андрея Ионовича — 1899 года рождения, проживающего в с. Н-Вартовске Ларьякского района, члена КПСС, рабочего Н-Вартовского рыбкоопа — от коммунистической парторганизации Нижне-Вартовского рыбкоопа.

Радикульцеву Марию Ефимовну — 1925 года рождения, проживающую в с. Н-Вартовске Ларьякского района, члена КПСС, работающую приемщицей рыбы—от коллектива работников Н-Вартовского рыбзавода.

Былина Алексея Леонтьевича—1900 года рождения, проживающего в д. Былино Ларьякского района, беспартийного, члена колхоза «Новая жизнь» —от колхозников колхоза «Новая жизнь».

Лазареву Антонину Николаевну — 1910 года рождения, проживающую в д. Былино Ларьякского района, беспартийную, работающую бухгалтером колхоза «Новая жизнь»— от общего собрания граждан д. Былино.

Былина Михаила Георгиевича—1926 года рождения, проживающего в д. Былино Ларьякского района, беспартийного, члена колхоза «Новая жизнь» —от колхозников колхоза «Новая жизнь».

Волкову Раису Фёдоровну— 1925 года рождения, проживающую в д. Былино Ларьякского района, беспартийную, доярку колхоза «Новая жизнь» —от колхозников колхоза «Новая жизнь».

Новосельцева Клавдияна Ивановича — 1924 года рождения, проживающего в д. Мегионе Ларьякского района, беспартийного, члена колхоза им. Калинина—от общего собрания граждан д. Мегиона.

Никову Евдокию Александровну — 1925 года рождения, проживающую в д. Мегионе Ларьякского района, беспартийную, работающую учительницей Мегионской школы — от коллектива работников Мегионской семилетней школы.

Проломкина Николая Степановича—1934 года рождения, проживающего в д. Мегионе Ларьякского района, члена ВЛКСМ, работающего кладовщиком колхоза им. Калинина— от комсомольской организации колхоза им. Калинина.

Новосельцеву Любовь Ивановну — 1932 года рождения проживающую в д. Мегионе Ларьякского района, члена КПСС, работающую телятницей колхоза имени Калинина — от коммунистической парторганизации колхоза им. Калинина.

Бобова Василия Ивановича —1909 года рождения, проживающего в д. Зайцевой речке Ларьякского района, беспартийного, работающего радистом Октябрьского лесоучастка—от коллектива работников Октябрьского ЛЗУ.

Безбородову Александру Николаевну — 1921 года рождения, проживающую в д. Зайцевой речке Ларьякского района, беспартийную, домохозяйку—от общего собрания граждан д. Зайцевой речки.

Расколупа Ивана Иосифовича — 1926 года рождения, проживающего в д. Зайцевой речке Ларьякского района, беспартийного, работающего трактористом Октябрьского лесоучастка—от коллектива работников Октябрьского ЛЗУ.

Дядичко Кима Сергеевича— 1926 года рождения, проживающего в д. Зайцевой речке Ларьякского района, члена КПСС, работающего токарем Октябрьского лесоучастка—от коллектива работников Октябрьского ЛЗУ.

Резвякова Алексея Васильевича — 1930 года рождения, проживающего в д. Зайцевой речке Ларьякского района, члена КПСС, рабочего Октябрьского ЛЗУ—от коммунистической партийной организации Октябрьского лесоучастка.

Крюкову Марию Егоровну— 1936 года рождения, проживающую в д. Зайцевой речке Ларьякского района, беспартийную, работающую статистом Зайцево-реченского участка —от общего собрания граждан Октябрьского лесоучастка.

Перфильева Николая Гавриловича—1908 года рождения, проживающего в д. Зайцевой речке Ларьякского района, члена КПСС, бригадира Зайцево-реченского лесоучастка—от коллектива работников Зайцево-реченского ЛЗУ.

Захарова Николая Михайловича—1930 года рождения, проживающего в Октябрьском лесоучастке Ларьякского района, беспартийного, рабочего сплавучастка — от коллектива работников Октябрьского лесоучастка.

Шаавьё Данила Даниловича —1922 года рождения, проживающего в д. Зайцевой речке Ларьякского района беспартийного, работающего киномехаником Зайцево-реченского лесоучастка—от коллектива работников Октябрьского ЛЗУ.

Прасина Константина Андреевича—1911 года рождения, проживающего в д. Красный Север Ларьякского района, члена КПСС, охотника колхоза «Комсомолец» — от членов колхоза «Комсомолец».

Пуртова Анатолия Афанасьевича — 1933 года рождения, проживающего в д. Красный Север Ларьякского района, члена ВЛКСМ, работающего заготовителем Корликовского рыбкоопа — от комсомольской организации колхоза «Комсомолец».

Кунина Спиридона Сергеевича — 1901 года рождения, проживающего в д. Красный Север Ларьякского района, члена КПСС, охотника колхоза «Комсомолец»—от колхозников колхоза «Комсомолец».

Кунина Михаила Иосифовича—1915 года рождения, проживающего в д. Тольке, Ларьякского района, члена КПСС, охотника колхоза им. Ленина —от членов колхоза им. Ленина.

Кунина Якова Васильевича —1907 года рождения, проживающего в деревне Тольке, члена КПСС, охотника колхоза им. Ленина — от членов колхоза им. Ленина.

Савину Зою Петровну—1924 года рождения, проживающую в д. Б-Ларьяке, беспартийную, домохозяйку—от общего собрания граждан д. Б-Ларьяка.

Павлушеву Пелагею Васильевну — 1923 года рождения, проживающую в д. Б-Ларьяке Ларьякского района, беспартийную, работающую счетоводом колхоза «Ударник 2-й пятилетки»—от членов колхоза «Ударник 2-й пятилетки».

Прасина Степана Васильевича — 1917 года рождения, проживающего в д. Б-Ларьяке Ларьякского района, беспартийного, члена колхоза «Ударник 2-й пятилетки» —от колхозников колхоза «Ударник второй пятилетки».

Прасина Алексея Васильевича — 1924 года рождения, проживающего в д. Чехломее, беспартийного, члена колхоза «Красная звезда» —от колхозников колхоза «Красная звезда».

На основании статьи 32 «Положения о выборах народных судов РСФСР» включить выше упомянутых лиц кандидатами в народные заседатели в избирательный бюллетень для баллотировки по Ларьякскому избирательному округу по выборам народного суда.

Председатель исполкома Ларьякского районного Совета депутатов трудящихся А. ПУМИКОВ.

Секретарь исполкома Ларьякского районного Совета депутатов трудящихся С. КОРЯКОВ.

О регистрации кандидата в народные судьи по Ларьякскому избирательному округу

Решение исполнительного комитета Ларьякского районного Совета депутатов трудящихся от 25 ноября 1957 года

Рассмотрев поступившие в исполком райсовета депутатов трудящихся протоколы общих собраний коллективов рабочих, служащих и инженерно-технических работников Н-Вартовского рыбзавода и Ларьякского рыбучастка о выставлении кандидатом в народные судьи по Ларьякскому избирательному округу товарища Молодых Николая Григорьевича и его заявление о согласии баллотироваться по Ларьякскому избирательному округу от выставивших его организаций, исполком райсовета депутатов трудящихся на основании представленных документов установил, что Молодых Николай Григорьевич выставлен кандидатом в народные судьи в полном соответствии с «Положением о выборах народных судов РСФСР».

На основании статьи 23 п. «А» «Положения о выборах народных судов РСФСР» исполком райсовета решил:

Зарегистрировать кандидатом в народные судьи Молодых Николая Григорьевича — 1927 года рождения, члена КПСС, имеющего среднее юридическое образование.

На основании статьи 32 «Положения о выборах народных судов РСФСР» включить кандидатом в народные судьи Молодых Николая Григорьевича в избирательный бюллетень для баллотировки по Ларьякскому избирательному округу по выборам народного суда Ларьякского района.

Председатель исполнительного комитета Ларьякского районного Совета депутатов трудящихся А. ПУМИКОВ.

Секретарь исполнительного комитета Ларьякского районного Совета депутатов трудящихся С. КОРЯКОВ.

Доярка колхоза

Фаина Ильинична Куклина совсем недавно работает дояркой колхоза «Ударник второй пятилетки». Но честным и добросовестным трудом она снискала себе уважение со стороны колхозников.

Дойных коров Фаина Куклина приняла в августе текущего года. Все они имели в то время плохую упитанность и давали низкие надои молока. Это можно объяснить тем, что летом плохо было организовано пастбищное содержание скота. Круглосуточной пастьбы коров не было, помещение для животных не чистилось, дойные коровы не подкармливались.

Фаина Ильинична хорошо понимает, что повышение удоев молока зависит от заботливого, любовного ухода за коровами, хорошего содержания и обильного кормления животных.

И она приняла все меры к тому, чтобы в стойловый период не снизить, а повысить продуктивность молочных коров; навела в скотном помещении чистоту и порядок, стала поить молочный скот теплым пойлом, кормить лучшим зелёным сеном и подкармливать отрубями и вареным картофелем. После отёла Фаина Ильинична проводит четырехразовую дойку, а через некоторое время переходит на трёхразовую. Всё это дало отрадные результаты. Коровы вдвое увеличили надои молока по сравнению с этим же периодом прошлого года и сейчас, в стойловый период, в два раза повысили надои молока по сравнению с пастбищным летним периодом.

Стремясь вложить достойный вклад в дело борьбы за первенство в соревновании с Америкой по производству продуктов животноводства на душу населения, Фаина Ильинична взяла на себя обязательство повысить надои молока в зимний период не менее чем в три раза по сравнению с летним пастбищным периодом и добиться выполнения планового задания по годовому надою на фуражную корову.

В. Иоунов.

Отчёт перед избирателями

26 ноября в Ларьякском Доме культуры перед избирателями райцентра выступил народный судья Ларьякского района т. Молодых с отчетным докладом о работе за 1957 год.

Доклад был сделан простым, доступным для избирателей языком и вызвал у них большой интерес.

После ответов тов. Молодых на заданные вопросы слово взял избиратель тов. Сусликов. Он отметил, что Ларьякский народный суд за отчетный период проделал большую работу по борьбе с нарушениями советских законов, о чём говорит значительное снижение преступности в районе.

Тов. Сусликов сообщил избирателям, что товарища Молодых, как энергичного и способного работника коллективы Н-Вартовского рыбзавода и Ларьякского рыбучастка вновь выставили кандидатом в народные судьи и призвал избирателей 15 декабря, в день выборов в народные суды, единодушно отдать свои голоса за Н. Г. Молодых.

За редактора Д. НАЙДО.

с. Ларьяк. типография Полиграфиздата Тюменского областного управления культуры Тираж 950 экз. Заказ 180

ДЕКАБРЬ

Пролетарии всех стран, соединяйтесь!

ЛЕНИНСКОЕ ЗНАМЯ

Орган Ларьякского райкома КПСС и районного Совета депутатов трудящихся, Тюменской области

Год издания 17-й
№ 94 (1246)
ВОСКРЕСЕНЬЕ
1
ДЕКАБРЯ
1957 г.
Цена 10 коп.

Указ Президиума Верховного Совета СССР

О СОЗЫВЕ ВЕРХОВНОГО СОВЕТА СССР

Президиум Верховного Совета СССР **постановляет:**

Созвать девятую сессию Верховного Совета СССР четвертого созыва 19 декабря 1957 года в городе Москве.

Председатель Президиума Верховного Совета СССР
К. ВОРОШИЛОВ.

Секретарь Президиума Верховного Совета СССР
М. ГЕОРГАДЗЕ.

Москва, Кремль 28 ноября 1957 года.

Организовать агрозоотехучебу в колхозах

Текущий сельскохозяйственный год на исходе. Уже достаточно определились его результаты, которые к сожалению очень неутешительны. Многие колхозы не выполнили плана надоя молока, задания по продаже мяса государству, вырастили низкий урожай сельскохозяйственных культур, в результате чего не смогли засыпать семян зерновых и лишь на 60 проц. в районе выполнен план засыпки семенного картофеля.

Неудовлетворительные показатели по производству молока, мяса, картофеля и других сельскохозяйственных культур объясняются прежде всего низким уровнем знаний по агрозоотехнике многих председателей колхозов, бригадиров полеводческих бригад, заведующих животноводческих ферм.

В 1958 году перед колхозами района в области развития сельского хозяйства стоят большие задачи. Мы должны надоить не менее 1700 литров молока на фуражную корову, вырастить с каждого гектара 140 центнеров картофеля, 150 центнеров овощей и т. д.

Для того, чтобы успешно справиться с этой задачей, руководители колхозов, животноводческих ферм и бригад должны прежде всего прочно усвоить зоотехнические правила по содержанию скота и агротехнику выращивания сельскохозяйственных культур.

В нашем районе работает 13 специалистов сельского хозяйства, но они не придают должного значения агрозоотехническому обучению колхозников. Например, специалисты Н-Вартовского зооветучастка в прошлом году ни в одном колхозе не организовали зоотехнической учебы. Зооветеринарные работники тт. Павелко, Кугаевский, Перухин, Збинский и другие очень редко выступают перед колхозниками с лекциями и докладами, не организуют в колхозах учёбу колхозников на курсах с двухлетним сроком обучения, поэтому курсы не работают, не проводятся и краткосрочные семинары с работниками животноводства.

Это можно объяснить тем, что районное управление сельского хозяйства (начальник т. Пальнов) не требует от своих специалистов перестройки работы в организации и проведении агрозоотехнической учебы в колхозах.

Решение задачи всемерного увеличения производства мяса, молока, картофеля, овощей и других сельскохозяйственных продуктов требует упорных усилий со стороны специалистов сельского хозяйства, которые обязаны поднимать уровень агрозоотехнических знаний колхозников, помочь им справиться с этой задачей.

Наиболее приемлемой формой для подготовки массовых колхозных кадров являются курсы с двухлетним сроком обучения без отрыва от производства. Эти курсы могут быть организованы в таких колхозах, как «Новая жизнь», имени Калинина, «Красное знамя», имени Сталина и «Красная звезда». В остальных колхозах — краткосрочные курсы или семинары.

В колхозах, где нет специалиста сельского хозяйства, руководство курсами возлагается на работников культуры. Для чтения лекций или проведения бесед на агрозоотехнические и биологические темы здесь должны привлекаться учителя, медицинские и культурно-просветительные работники.

Следует установить, чтобы председатели колхозов, члены правлений, бригадиры полеводческих бригад, заведующие животноводческих ферм обязательно посещали агрозоотехнические занятия.

Сельские Советы и партийные организации не должны стоять в стороне от подготовки колхозных кадров. Они обязаны оказывать всемерную помощь специалистам сельского хозяйства и руководителям курсов в организации и проведении агрозоотехнической учёбы.

Лучший агитатор на селе

Софья Булатовна Кайгородова по праву считается лучшим агитатором в Ларьяке. К порученному партийной организацией делу проведения агитационной работы среди избирателей она относится со всей серьезностью и часто встречается с избирателями.

Ей избиратели уже ознакомлены с тезисами Отдела пропаганды и агитации ЦК КПСС и Института марксизма-ленинизма при ЦК КПСС к 40-летию Великого Октября. Разъясняемый материал Софья Булатовна увязывает с достижениями нашей области, округа и района за 40 лет советской власти.

Избиратели ознакомлены также с Указом Президиума Верховного Совета СССР о проведении выборов народных судов РСФСР.

Разъяснительную работу тов. Кайгородова проводит методом живой беседы со слушателями.

В. Овсянко.

В ответ на Обращение

В колхозе «Красная звезда» состоялось собрание, посвящённое обсуждению Обращения Верховного Совета СССР «К народам Советского Союза».

С большим вниманием присутствующие прослушали волнующие слова Обращения и в своих выступлениях заявили о том, что в ответ на Обращение они удвоят трудовую энергию с тем, чтобы еще больше крепить мощь нашей Родины и отстаивать дело мира.

— Коммунистическая партия и Советское правительство, — сказал в своём выступлении тов. С. Сигильотов, — проявляют о нас, простых людях, неустанную заботу и делают всё для того, чтобы народы нашей страны жили зажиточно, радостно и счастливо. В Обращении Верховного Совета СССР говорится, что рост решающих отраслей промышленности и крутой подъём сельского хозяйства дадут возможность в ближайшие годы ещё более улучшить жизненный уровень наших людей. Радостно сознавать, что навсегда ушло в прошлое то время, когда я мог купить лишь холщёвую рабашку, что теперь я имею возможность приобрести всё, что мне требуется.

Молодёжь нашего колхоза не должна забывать, что она живёт в счастливое время и то, что завоевано старшим поклением, нужно беречь, как зеницу ока, и крепить мощь нашей Родины самоотверженным трудом.

Звеновод колхоза «Красная звезда» тов. Ляксин в своём выступлении сказал:

— К нам, труженикам советской страны, обращается Верховный Совет СССР и мы обязаны удвоить усилия на своём трудовом посту, ибо чем лучше мы будем трудиться, тем быстрее построим коммунизм. В ответ на Обращение Верховного Совета, я, от имени звероводов колхоза, заверяю присутствующих, что путём улучшения содержания и ухода за лисицами мы добьёмся высокого пушного качества их шкурок и будем всемерно бороться за получение планового количества щенков от каждой штатной самки.

Собрание приняло резолюцию, в которой члены колхоза взяли обязательства по досрочному выполнению планов рыбодобычи и пушных заготовок, по развитию животноводства и повышению его продуктивности.

Кандидат в народные судьи

Молодых Николай Григорьевич

Биография Николая Григорьевича Молодых похожа на сотни советских простых людей, воспитанных Ленинским комсомолом и Коммунистической партией. Родился Николай Григорьевич Молодых в 1927 году в г. Сорокино, Сорокинского района, Тюменской области, в семье колхозника.

Трудовая деятельность Николая Григорьевича Молодых начинается с 1945 года, когда он впервые после школьной скамьи поступил на работу в Сорокинскую райконтору связи надсмотрщиком радиоузла.

По молодому юноше хочется продолжать свое образование, и в сентябре 1946 г. он поступает учиться в Тюменский сельскохозяйственный техникум на отделение механизации.

После успешного окончания техникума, в 1949 году, тов. Молодых направляется на работу в с. Омутинское, Омутинского района, Тюменской области на должность контролёра-механика межрайонных мастерских капитального ремонта. Здесь в 1950 году он вступает кандидатом в члены Коммунистической партии Советского Союза.

Проработав в течение трех лет контролером-механиком межрайонных мастерских, Николай Григорьевич Молодых решил осуществить свою мечту — стать юристом, и в 1952 году он поступил учиться в Свердловскую юридическую школу. Отличную учёбу в юридической школе он сочетал с общественной работой, являясь профсоюзным организатором группы. В годы учёбы, в 1953 году, тов. Молодых вступает в члены Коммунистической партии Советского Союза.

В 1954 году после окончания Свердловской юридической школы тов. Молодых приехал в наш район и 12 декабря 1954 года был избран Народным судьей Ларьякского района.

За годы работы в Ларьякском районе Н. Г. Молодых проявил себя способным, энергичным работником и с честью оправдал доверие избирателей.

Коллективы рабочих, служащих и инженерно-технических работников Н-Вартовского рыбзавода и Ларьякского рыбучастка вновь выставили Николая Григорьевича кандидатом в народные судьи.

Тов. Молодых дал согласие баллотироваться по Ларьякскому избирательному округу и решением исполкома райсовета от 25 ноября зарегистрирован кандидатом в народные судьи по Ларьякскому избирательному округу.

ПО СССР



Рязань. Коллектив завода счетно-аналитических машин перешел на семичасовой рабочий день. В укороченный рабочий день коллектив успешно выполняет те задания, которые раньше были рассчитаны на 8-часовой рабочий день.

Хорошо трудится слесарь-сборщик В. А. Куприянов. Ему поручен монтаж гидроинтегратора. Сборку прибора он ведет значительно быстрее, чем предусмотрено нормой.

На снимке: В. А. Куприянов за сборкой гидроинтегратора.

Единодушное одобрение

Советский народ единодушно одобряет Декларацию представителей коммунистических и рабочих партий социалистических стран и Манифест мира, принятый делегациями коммунистических и рабочих партий более чем 60 стран. На предприятиях, стройках, в учреждениях, в колхозах, МТС и совхозах проходят многолюдные собрания, митинги и беседы, посвященные этим историческим документам.

26 ноября в столице нашей Родины состоялось собрание партийного актива города Москвы, на котором с докладом об итогах совещаний коммунистических и рабочих партий в Москве выступила член Президиума ЦК КПСС, секретарь ЦК и МГК КПСС тов. Е. А. Фурцева. В прениях по докладу высказалось 13 человек. Все выступавшие горячо одобряли и единодушно поддерживали Декларацию и Манифест мира. В единогласно принятой резолюции собрание партийного актива города Москвы целиком и полностью одобрило работу совещаний и принятые ими исторические документы — Декларацию и Манифест мира.

Партийные активы состоялись также в ряде других городов страны.

Партийная жизнь

Выше уровёнь партийно-политической работы

27 ноября состоялось совещание партийного актива райцентра, на котором был обсуждён вопрос «Об итогах работы Октябрьского Пленума ЦК КПСС и задачах парторганизации по улучшению партийно-политической работы». С докладом по этому вопросу выступил секретарь РК КПСС тов. Калинин.

Докладчик и выступающие в прениях коммунисты единодушно одобрили решение Октябрьского Пленума ЦК КПСС «Об улучшении партийно-политической работы в Советской Армии и Флоте» и вскрыли недостатки в постановке партийно-политической работы в районе.

Выступая в прениях, заведующий отделом пропаганды и агитации РК КПСС тов. Сарманов заострил внимание партийного актива на неудовлетворительном состоянии политической учёбы коммунистов.

—Многие коммунисты,—сказал он,—совершенно безответственно относятся к вопросам повышения своего идейно-политического уровня, не учатся самостоятельно, не посещают занятий кружков, а если и присутствуют на них, то только в роли пассивных слушателей. Например, коммунисты территориальной парторганизации тт. Палкин, Слижевич и другие, изъявив желание учиться в кружке по изучению биографии В. И. Ленина, перестали посещать его, и кружок прекратил свою работу.

Нерегулярно посещают занятия кружка тов. Васильев, совсем не учится тов. Зубов (парторганизация райконторы связи), не посещает занятий тов. Коряков, не готовится к ним и не принимает участия в собеседованиях тов. Туркина (парторганизация райсовета). Слабо работают над повышением идейно-политического уровня и многие коммунисты, избравшие форму самостоятельной работы над собой, такие как тт. Кычев, Малышкин, Тюльканов.

Такое отношение коммунистов к вопросу политического просвещения можно объяснить только бесконтрольностью со стороны парторганизации за их учёбой.

Агрозоотехническая учёба коммунистов и колхозных кадров, — сказал выступающий тов. Рыков, — имеет большое значение в успешном решении всех хозяйственно-политических задач. Но партийные организации и председатели сельских Советов крайне мало уделяют внимания организации агрозоотехнической учёбы колхозников. Поэтому организованные в колхозах агрозоотехнические курсы и краткосрочные семинары не работают. Задача секретарей парторганизаций и председателей сельсоветов — помочь специалистам сельского хозяйства организовать учёбу колхозного актива.

Тов. Самарина отметила слабую работу комитетов ДОСААФ, физкультуры и спорта, которые не ведут никакой оборонной и массово-физкультурной работы.

Мало также проводится, — сказала она,—воспитательной работы с призывниками, забыты хорошие традиции организованных проводов их в Армию и встреч демобилизованных воинов.

Коммунист тов. Сусликов в своем выступлении сказал, что финбанковская и другие партийные организации недостаточно ведут массово-политической работы среди своих коллективов. Сейчас, когда имеются исторические документы юбилейной сессии Верховного Совета СССР и в связи с предстоящими выборами в народные суды массово-политическая работа должна быть особенно оживлена в коллективах и на десятидворках. Чаще следует выступать с политическими докладами в коллективах райцентра и работникам отдела пропаганды и агитации РК КПСС.

— Политическая безграмотность,—говорит т. Вязников,—приводит к большим ошибкам в практической работе и аморальным поступкам. Примером этого может служить коммунист тов. Килин, который не работал над повышением своего политического кругозора, занялся систематической пьянкой, получил строгое партийное взыскание и был освобожден от работы.

Всё это говорит за то, что руководители организаций, секретари парторганизаций, отдел пропаганды и агитации РК КПСС должны усилить массово-политическую работу среди населения, лучше организовать партийно-политическое просвещение.

По обсуждаемому вопросу собрание партийного актива приняло развёрнутое решение, направленное на улучшение партийно-политической и агитационно-массовой работы в районе.

Усилить агитационно-массовую работу в районе

Достойно встретили трудящиеся нашего района сорокалетие Великой Октябрьской социалистической революции. Выполнением годового плана рыбодобычи отметили Великий праздник Октября рыбаки и рыбачки района, значительных успехов достиг целый ряд работников лесной промышленности, тружеников сельского хозяйства, работников культурного фронта.

В достижении успехов огромную роль сыграла массово-политическая и агитационно-массовая работа среди трудящихся.

Обращение Верховного Совета СССР «К народам Советского Союза» поставило перед нами задачу—сделать наступающее пятое десятилетие Советского государства десятилетием нового невиданного расцвета нашей Родины.

Задача партийных организаций, их агитколлективов — всемерно усилить массово-политическую работу среди населения, чтобы закрепить и развивать дальше политический и трудовой подъём трудящихся, вызванный новыми исторически важными документами, материалами юбилейной сессии Верховного Совета СССР.

Долг каждого агитатора — широко и в доступной форме разъяснить всем трудящимся района доклад тов. Хрущева на юбилейной сессии Верховного Совета СССР и Обращение Верховного Совета СССР «К народам Советского Союза».

Наступил ответственный период в подготовке к выборам народных судов—агитация за выдвинутых кандидатов в народные судьи и народные заседатели.

Необходимо лекторам, докладчикам и агитаторам шире развернуть работу по разъяснению принципов советских народных судов, их роли в социалистическом строительстве.

Трудящиеся нашего района выдвинули в состав органов советского правосудия лучших своих представителей, пользующихся доверием народа.

Долг агитаторов — широко ознакомить избирателей с жизнью и трудовой деятельностью кандидатов нерушимого блока коммунистов и беспартийных.

Наиболее организованно начали работу по подготовке к выборам в народные суды Б.-Ларьякский, С.-Борский, Охтеурского рыбучастка, Ланчинский и другие агитпункты. Здесь имеются лозунги, призывающие трудящихся встретить день выборов в народные суды новыми производственными победами, художественная, периодическая и политическая литература, организовано дежурство агитаторов.

Однако, агитколлективы таких партийных организаций как райконторы связи (секретарь тов. Посохов), Ларьякской территориальной (секретарь тов. Елисеева), исполкома райсовета (секретарь тов. Батурин), Чехлемейской колхозной (секретарь тов. Панова) очень медленно устраняют недостатки в агитационной работе. Большинство агитаторов этих агитколлективов ещё не встречались с избирателями.

Секретари партийных и комсомольских организаций должны резко изменить своё отношение к агитационной работе, установить постоянный контроль, инструктирование агитаторов. Надо использовать всё разнообразие форм политической агитации и поднять трудящихся на всенародное соревнование за достижение новых успехов в строительстве коммунизма.

А. Вискунова,
пропагандист РК КПСС.

Международный обзор

Защита мира—важнейшая задача всех миролюбивых сил

Среди международных событий последних дней огромное значение имеет состоявшееся 14—16 ноября совещание представителей и рабочих партий социалистических стран, обсудившее наиболее важные вопросы борьбы за мир и социализм. Участники совещания единогласно приняли Декларацию, в которой даётся оценка современной международной обстановки и определяются главнейшие задачи международного коммунистического движения.

Всколыхнувшая весь мир Октябрьская революция положила начало переходу от капитализма к социализму. Ныне уже более 950 миллионов человек вступило на путь социализма. Ряд стран, насчитывающих свыше 700 миллионов человек, сбросил колониальное рабство и создал свои независимые государства.

Развитие социализма и национально - освободительного движения резко ускорило процесс распада империализма. Исторические победы нашей Родины в области экономики, науки и техники, а также успехи, достигнутые другими социалистическими странами, убедительно говорят о великой *жизненной силе социализма*. Социализм, отмечает Декларация коммунистических и рабочих партий социалистических стран, находится на подъёме, империализм идёт к упадку.

Но империалисты не хотят признать этого. Они, в первую очередь правящие круги США, продолжают так называемую «политику силы» и под ширмой «борьбы против коммунизма» стремятся сохранить своё господство и подчинить ему всё большее число стран. Указывая на это, Декларация призывает народы хранить величайшую бдительность и подчеркивает, что вопрос о войне или мирном сосуществовании лежит в основе всей мировой политики. Коммунистические и рабочие партии рассматривают борьбу за мир, как свою первостепенную задачу. Для её решения особо важное значение имеет укрепление единства и братского сотрудничества социалистических государств, а также сплочённость, совместная борьба всех сил, выступающих за сохранение мирной жизни. Учитывая это, коммунистические и рабочие партии готовы развивать самое широкое сотрудничество с любыми миролюбивыми и не желающими войны силами.

Декларация коммунистических и рабочих партий социалистических стран призывает все народы к защите мира. Примером последовательного служения этой цели является наша Родина, о чем говорит, в частности, недавние ответы Н. С. Хрущёва на вопросы корреспондента американского агентства юнайтед пресс «Ответы Н. С. Хрущёва, — пишет румынская газета «Скынтейя», —это мощный призыв к мирному сосуществованию, к устранению всех опасностей, которые могли бы привести к третьей мировой войне».

Народы всех стран, социалистические государства, коммунистические и рабочие партии, мобилизуют силы для обеспечения новых великих побед дела мира и социализма.

С. Гермин.

Об изменении решения исполкома Ларьякского районного Совета депутатов трудящихся от 25 ноября 1957 года

О регистрации кандидатов в народные заседатели по Ларьякскому избирательному округу

Решение исполкома Ларьякского районного Совета депутатов трудящихся от 28 ноября 1957 года

На основании статьи 2 «Положения о выборах народных судов РСФСР» исполком райсовета **решил:**

Зарегистрировать кандидатом в народные заседатели по Ларьякскому избирательному округу **Пальянову** Лидию Георгиевну — 1930 года рождения, проживающую в с. Ларьяке, работающую зоотехником в Ларьякском управлении сельского хозяйства, члена КПСС — от коллектива работников районного управления сельского хозяйства вместо Крюковой Марии Егоровны — 1936 года *рождения, проживающей в дер.* Зайцевой речке, выдвинутой общим собранием граждан Октябрьского лесоучастка с нарушением «Положения о выборах народных судов РСФСР».

Председатель исполкома Ларьякского районного Совета депутатов трудящихся А. ПУМИНОВ.
Секретарь исполкома Ларьякского районного Совета депутатов трудящихся С. КОРЯКОВ.

За редактора Д. НАЙДО.

с. Ларьяк, типография Полиграфиздата Тюменского областного управления культуры Тираж 850 экз. Заказ 180

Пролетарии всех стран, соединяйтесь!

ЛЕНИНСКОЕ ЗНАМЯ

Орган Ларьякского райкома КПСС и районного Совета депутатов трудящихся, Тюменской области

Год издания 17-й
№ 95 (1247)
ЧЕТВЕРГ
5
ДЕКАБРЯ
1957 г.
Цена 10 коп.

Охраняя демократические права и личные свободы советских граждан, наша Конституция обеспечивает каждому реальную возможность активно участвовать в хозяйственной, культурной и общественно-политической жизни. Это и есть подлинная демократия!



Плакат работы художников С. Забалуева и Н. Компинец. (Государственное издательство изобразительного искусства).

Конституция подлинного народовластия

Сегодня, 5 декабря 1957 года, исполняется 21 годовщина со дня принятия Чрезвычайным VIII съездом Советов Конституции Союза Советских Социалистических Республик. Эта Конституция законодательно закрепила итоги великих побед нашего народа в борьбе за социализм и упрочение социалистического строя. В Конституции получил свое подтверждение тот знаменательный факт, что трудящиеся СССР под руководством Коммунистической партии, взяв власть в свои руки, совершили величайшие преобразования в политической, экономической и культурной жизни страны, осуществили в основном первую, низшую фазу коммунизма — социализм и открыли путь для постепенного перехода к его высшей фазе.

Исторические успехи советского народа увенчались великой победой благодаря тому, что Коммунистическая партия и Советское правительство опирались во всей своей деятельности на нерушимый союз рабочего класса и крестьянства. Именно рабочие и крестьяне стали активными участниками в строительстве Советского государства, своим повседневным созидательным трудом украшали могущество нашей Родины, превратили ее в несокрушимый оплот мира и социализма. В Стране Советов утвердилась и получила всестороннее развитие социалистическая демократия, *демократия для всего трудящегося народа*, опирающаяся на нерушимое морально-политическое единство советского общества, на братскую дружбу народов СССР.

Сила советской демократии заключается и в том, что она вдохновила к политической жизни миллионы тружеников города и деревни. Коммунистическая партия, связанная кровными узами с трудящимися, своей политическую линию проводит через Советы депутатов трудящихся, представляющие самые демократические органы народовластия, через профсоюзы, комсомол и другие массовые организации.

Претворяя в жизнь решения XX съезда Коммунистической партии, труженики города и деревни успешно выполняют задания шестой пятилетки. Разрабатываемый Коммунистической партией и Советским правительством перспективный план развития народного хозяйства предусматривает новый мощный подъем всех отраслей социалистической экономики.

Развертывая экономическое соревнование с сильнейшими капиталистическими странами, наш народ станет перед собой задачу—догнать США по уровню производства промышленной, а также сельскохозяйственной продукции на душу населения, ускоренными темпами развивать производство товаров народного потребления, обеспечить население в достаточно продуктами питания, одеждой, обувью, тканями, мебелью и другими товарами. В короткие сроки предстоит покончить с недостатком жилья. Все это даст возможность в ближайшие годы значительно повысить жизненный уровень трудящихся.

В отличие от буржуазных конституций наша Конституция не только формально провозглашает права граждан, но и гарантирует их реальное осуществление.

Право на труд у нас обеспечивается социалистической системой народного хозяйства, неуклонным ростом производительных сил, отсутствием хозяйственных кризисов и безработицы.

Советские люди пользуются правом на отдых. Претворяя в жизнь решение партии и правительства о переходе на семичасовой рабочий день, а на подземных работах в угольной и горнорудной промышленности — на шестичасовой рабочий день. Рабочие и служащие ежегодно пользуются отпусками с сохранением заработной платы. В их распоряжение предоставлена широкая сеть санаториев и домов отдыха.

Право на материальное обеспечение в старости, а также в случае болезни и потери трудоспособности обеспечивается социальным страхованием за счет государства. Советское правительство выделяет огромные средства на пенсии, стипендии учащимся, медицинское обслуживание и т. д. Только в нынешнем году общая сумма ассигнований на эти цели превысит 192 миллиарда рублей. Это примерно одна треть Государственного бюджета СССР.

В Стране Советов исключительное внимание уделяется делу народного образования. В настоящее время всеми видами обучения в СССР охвачено свыше 50 миллионов человек.

Советское государство родилось под знаменем мира и дружбы народов. Первым декретом Советской власти был знаменитый декрет о мире, написанный В. И. Лениным. С тех пор Советский Союз неизменно и последовательно проводит политику мира и международного сотрудничества.

Наша Родина является могучим оплотом миролюбивых сил и служит вдохновляющим примером для всех людей доброй воли и их борьбе против войны, за мир и дружбу между народами. *В миролюбивой внешней политике Советского государства ярко выражается демократизм нашего строя.* В наше время о демократии судят не по формальным декларациям, а по действительной заботе правительств об интересах трудящихся, о мире и благополучии народов. Нетрудно видеть, что только в СССР и народно-демократических странах, где у власти стоят рабочие и крестьяне, осуществляется подлинная забота о коренных интересах народа, о его свободе и счастье.

В райкоме КПСС и райисполкоме

Об установлении звания „Лучшая доярка района"

Бюро РК КПСС и исполком райсовета депутатов трудящихся приняли решение об установлении для лучших доярок колхозов района звания «Лучшая доярка района» и утвердили условия и порядок присвоения этого звания.

Бюро райкома партии и исполком райсовета обязали правления колхозов, сельские Советы, первичные партийные организации довести до каждого животновода условия на присвоение звания «Лучшая доярка района», всемерно способствовать дояркам в выполнении этих условий, в установленные сроки подводить итоги работы доярок и представлять в РК КПСС и исполком райсовета для присуждения им звания «Лучшая доярка района».

Условия и порядок присвоения звания „Лучшая доярка района"

Звание «Лучшая доярка района» присваивается дояркам животноводческих ферм колхозов, выполнившим следующие условия:

1 а). Дояркам колхозов, обеспечившим надой молока в летний период 1957 года от каждой закрепленной за ними коровы не менее 900 литров.

б). Дояркам, получившим надой молока от коровы за зимний стойловый период (октября—апрель) 1957—1958 г.г. *не менее 1000 литров* и за летний пастбищный период (май—сентябрь) 1958 года не менее 900 литров.

2. Дояркам, организовавшим хороший уход за коровами: регулярную чистку, прогулку коров зимой на свежем воздухе, обмывание и массаж вымени перед дойкой и после дойки; соблюдение рациона кормления и доения коров три раза в сутки в определенное время; проведение своевременной случки и запуска коров, хорошей подготовки стельных коров к отелу и получению каждой из них здорового теленка, выращенного затем доркой до 20-дневного возраста.

Дояркам, выполнившим указанные условия, бюро Ларьякского райкома КПСС и исполком райсовета депутатов трудящихся по представлению районного управления сельского хозяйства, правлений колхозов, первичных парторганизаций и сельсоветов два раза в год, в октябре и мае, присуждают звание «Лучшая доярка района», выдают свидетельство о звании лучшей доярки района и Почетную грамоту РК КПСС и райисполкома.

Спасибо партии и правительству

Сегодня, в день Советской Конституции мне хочется выразить благодарность Коммунистической партии и Советскому правительству, которые осуществили в нашей стране равноправие народов и проявляют неустанную заботу об улучшении их жизни и повышении культурного уровня. Эту отеческую заботу партии и правительства особенно ощущаем мы, дети ранее отсталых народов Севера.

В Советской Конституции сказано, что граждане СССР имеют право на образование. Партия и правительство создают все условия для того, чтобы *это право мы могли использовать*. С каждым годом в стране увеличивается число школ, техникумов и высших учебных заведений. И в наших районе почти в каждой деревне имеются начальные школы, есть семилетние и средние. Все дети ханты учатся, воспитываются в интернатах и находятся на полном государственном обеспечении.

Наши дети не остаются без внимания и в летнее время. Для них летом организуют культурный и полезный отдых. Многие наши школьники отдыхают в районных пионерских лагерях, нуждающиеся в лечении направляют в Х-Мансийский лечебный санаторий. Для нас организуют туристические походы и экскурсии по изучению своего края и городов страны.

Я учусь в X классе Ларьякской средней школы и по окончании ее думаю продолжить образование в высшем учебном заведении.

Разве похожа наша жизнь на ту безправную, темную, полную нужды и горя жизнь наших отцов и дедов при царской власти? Конечно, нет.

15 декабря в нашем районе, также как и во всей РСФСР, будут проходить выборы в народные суды. Советская Конституция и закон о судоустройстве СССР дают мне право принять участие в выборах, и я твердо буду голосовать за кандидатов в народные суды. Это еще больше наполняет мое сердце чувством радости и благодарности Коммунистической партии и Советскому правительству.

П. Хахлинин,
ученик X класса Ларьякской средней школы.

Принять все меры к выполнению плана развития молочного животноводства в колхозах

1957 год подходит к концу, однако план развития крупного рогатого скота колхозами района выполнен только на 81 проц., а по маточному поголовью—на 93 проц. Особенно плохо обстоит дело с выполнением плана развития скота в колхозах «Новая жизнь» (председатель тов. Сухушин), где план развития крупного рогатого скота выполнен на 74 проц., имени Калинина (председатель тов. Котович)—на 83 процента, «Красная звезда» (председатель тов. Сигильтов)—на 67 проц.

Неудовлетворительное состояние развития общественного животноводства объясняется безответственным отношением руководителей колхозов и специалистов сельского хозяйства, допустивших в текущем году падеж скота, составляющий по району 350 голов.

Кроме того, председатели отдельных колхозов без особой надобности забивали и разбазаривали скот. Всего за 1957 год продано и забито на мясо 87 голов крупного рогатого скота, в том числе 42 коровы.

Не выполнены колхозами установленные бюро РК КПСС и исполкомом райсовета закуп и контрактация скота. Следовало закупить по району 324 головы крупного рогатого скота, фактически закуплено лишь 17 голов.

Такое отношение к выполнению плана развития общественного животноводства становится совершенно нетерпимым. В декабре месяце нужно принять все меры, чтобы план развития животноводства за 1957 г. был выполнен по всем группам и видам скота. С этой целью необходимо всем колхозам организовать закуп и контрактацию крупного рогатого скота у колхозников, рабочих и служащих, имеющих в личном пользовании около 800 коров. Приплод, получаемый от этого скота, как правило, забивается на мясо, что является недопустимым явлением.

Решением исполкома райсовета от 25 ноября с. г. забой телочек запрещен. Необходимо специалистам сельского хозяйства, сельсоветам, сельскому активу провести массово-разъяснительную работу среди колхозников, рабочих и служащих о недопущении забоя и добиться того, чтобы весь народившийся молодняк, особенно телочки, были проданы колхозам.

Кроме того, колхозы должны категорически прекратить продажу и забой скота, пока не будет выполнен план развития общественного животноводства и продажи мяса государству. Скот, подлежащий продаже кооперации, необходимо поставить на откорм и довести его до средней упитанности с живым весом не ниже 200 кг.

Одной из важнейших задач зооветеринарных специалистов является ликвидация падежа общественного скота. С этим злом нужно вести решительную борьбу. Каждый случай падежа или увечья должен обсуждаться на производственных совещаниях, с виновных лиц следует взыскивать стоимость нашего животного или восстановления его натурой. Зооветеринарные работники участков должны нести ответственность за состояние общественного животноводства в колхозах в такой же степени, как и заведующие животноводческих ферм.

Скот следует поить в помещениях не менее трех раз в сутки водой комнатной температуры. Это позволит в значительной степени повысить продуктивность, устранить заболевания простудного характера и падеж скота. Для хранения воды в животноводческих помещениях нужно использовать чаны и кадки. Если их недостает, оборудовать в коровниках и телятниках специальные ящики из ядах, из которых и производить поение коров.

В колхозах, где до сих пор не закончен ремонт животноводческих помещений, немедленно произвести его, при этом уделить особое внимание на утепление помещений, где содержится молодняк и находится родильное отделение.

На каждой ферме нужно также установить распорядок дня и строго выполнить его.

Товарищи колхозники, специалисты сельского хозяйства! Причем все меры к тому, чтобы в 1957 году выполнить план развития общественного животноводства по всем видам скота и в значительных размерах увеличить производство животноводческих продуктов!

Ф. Рыков,
главный агроном управления сельского хозяйства.

Нет заботы о создании культурного отдыха молодежи

В укрупненной сельхозартели имени Калинина имеется большое количество молодежи, работающей в сельскохозяйственном производстве. После дневного труда ей хочется культурно провести свой досуг: послушать радио, лекцию, беседу, просмотреть кинофильм, потанцевать, поиграть, повеселиться и т. д.

Но в колхозе, к сожалению, никто не проявляет заботы о создании культурного отдыха для молодежи. В деревне Мегионе до сих пор нет даже клуба. На просмотр кинофильма молодежь и население собираются в колхозную контору, в которой стоит пять скамеек на 50—80 человек зрителей.

Не имеется также в колхозе музыкального инструмента, шахмат, баллиарда. При таких условиях нет никакой возможности для организации молодежных вечеров и проведения культурного досуга молодежи.

Когда же председатель колхоза имени Калинина тов. Котович займется строительством сельского клуба и создаст молодежи условия для культурного отдыха?

Г. Главычев, Е. Варлакова, А. Тетюцкий.

Комсомольцы обслужили

В конце ноября сего года в д. Б-Ларьяк для культурного обслуживания национального населения приехала культбригада в составе комсомольцев райцентра и работников Дома культуры.

Вечером в сельском клубе собрались жители деревни. Член бригады В. Шешукова перед собравшимися выступила с докладом о развитии сельского хозяйства страны за 40 лет Советской власти.

Затем был поставлен концерт художественной самодеятельности, который очень понравился зрителям.

Бригада оказала также практическую помощь в составлении монтажей, написании лозунгов и в оформлении помещения Б-Ларьякского клуба.

Большое спасибо товарищам комсомольцам за оказанную помощь.

В. Замышляева.

СВОДКА

о ходе выполнения плана заготовок дикой пушнины на 1 декабря 1957 г.

(в проц. к плану IV квартала)

По колхозам	
«Красная звезда»	69,7
Им. Ленина	56,7
Им. Ворошилова	54,9
«Ударник 2-й пятилетки»	52,1
К-Егавская арт.	45,1
«Передовик»	43,7
«40 лет Октября»	32,4
«Комсомолец»	31,8
«Красное знамя»	30,9
Им. Сталина	19,4
Им. Калинина	9,4
«Новая жизнь»	—
По рыбкоопам	
Н-Вартовский	125,1
Ларьякский	63,8
Корликовский	39,1
Охтеурский	37,3
По району	56,8

Успехи охотников

Замечательными трудовыми успехами отмечают день Советской Конституции охотники колхоза им. Ворошилова М. И. Камина и А. И. Камин. Они сдали в IV квартале пушнины соответственно на сумму 4200—3000 рублей вместо 3500 рублей плановых.

Международный обзор

Сплоченность народов — путь к миру

Декларация совещания представителей коммунистических и рабочих партий социалистических стран и Манифест Мира, принятый совещанием представителей 64 коммунистических и рабочих партий, являются, по определению китайской газеты «Женьминьжибао», документами великого значения в современной мировой политике и в истории международного коммунистического движения. В них убедительно показано, что в настоящее время соотношение сил между империализмом и социализмом решительным образом изменилось в пользу последнего. Могучие силы мира и социализма, противостоящие поджигателям войны, возглавляемым американскими империалистами, выросли как никогда. Это дало полное основание представителям коммунистических и рабочих партий заявить в Манифесте Мира, что «теперь можно не допустить войны, можно сохранить мир». Но защита мира может быть успешной лишь в том случае, если народы сохранят свое единство и будут бдительными ко всем проискам поджигателей войны. К этому и призывают народы всех стран Декларация и Манифест.

Международное коммунистическое и рабочее движение достигло невиданного в истории размаха и сплоченности. До второй мировой войны во всем мире было 43 коммунистических партии, общая численность которых составляла три с лишним миллиона человек. Ныне же Манифест Мира, принятый московским совещанием, подписали представители 64 партий, насчитывающих более 33 миллионов членов. Коммунистическое движение стало невиданной в мире политической силой, «которая,— по выражению венгерской газеты «Непакарат»,— только одна способна, увлекая за собой все более широкие массы, преобразовать старый мир и создать новый, способный развеять тучи войны».

И народы понимают это. Призывы Декларации и Манифеста нашли самый горячий отклик среди простых людей во всем мире. Отмечая это, чехословацкая газета «Руде право» пишет: «Миллионы и миллионы людей на всех континентах, следуя призывам коммунистических и рабочих партий, объявили войну войне и мобилизуют свои силы, чтобы обеспечить миру мир». Конечно, злобствующие представители капиталистического мира пытаются расстроить это движение миллионов и в этих целях стараются извратить содержание Декларации и Манифеста. Однако правда пробивает себе путь к сердцам и умам. Даже некоторые буржуазные газеты признают, что Декларация и Манифест Мира выражают чаяния народных масс. Японская газета «Асахи», например, заявляет: «Западным державам нельзя игнорировать Манифест Мира... Суть дела в том, что мир жаждет мира и смягчения международной напряженности».

Да, народы желают мирного сосуществования между всеми странами. Приветствуя призывы коммунистических и рабочих партий, они еще теснее сплачивают вокруг них свои ряды, чтобы дать сокрушительный отпор поджигателям войны.

Н. Чигирь.



Хоть и страшен черт... Но для чёрта это—еще страшнее.

В США РАСТЕТ БЕЗРАБОТИЦА

В США, по подсчетам Министерства труда, в октябре число полностью безработных достигло 2,5 миллиона человек, т. е. увеличилось по сравнению с октябрем прошлого года почти на 600 тысяч человек.

За редактора Д. НАЙДО.

г. Ларьяк, типография Полиграфиздата Тюменского областного управления культуры. Тираж 960 экз. Заказ 168

Пролетарии всех стран, соединяйтесь!

ЛЕНИНСКОЕ ЗНАМЯ

Орган Ларьинского райкома КПСС и районного Совета депутатов трудящихся, Тюменской области

Год издания 17-й
№ 60 (124[illegible])
ВОСКРЕСЕНЬЕ
8
ДЕКАБРЯ
1957 г.
Цена 10 коп.

Трудящиеся района! Шире развернём социалистическое соревнование за выполнение и перевыполнение всех хозяйственных планов 1957 года! Внесём свой скромный трудовой вклад в дело защиты мира!

Трудом будем крепить дело мира

Трудящиеся нашего района, как и весь советский народ, с огромным воодушевлением встретили документы большой исторической важности — Декларацию и Манифест мира, принятые на совещаниях представителей коммунистических и рабочих партий в Москве.

На предприятиях, в колхозах и учреждениях района проходят собрания, посвящённые итогам Московских совещаний, на которых трудящиеся горячо и единодушно одобряют эти исторические документы. Они с удовлетворением подчеркивают, что Декларация и Манифест мира отвечают интересам и стремлениям всех людей доброй воли, которые крепко заинтересованы в сохранении и упрочении мира.

— Я от души одобряю документы исторической важности—Декларацию и Манифест мира, — сказал моторист промартели имени Ленина т. Прасолов. Эти документы призывают людей доброй воли быть бдительными, до конца защищать дело мира. Лучшим вкладом в дело борьбы за мир явится наш самоотверженный труд. Будем же и впредь трудом крепить дело мира.

— Декларация и Манифест мира,—сказал рабочий Ларьинского рыбучастка тов. Чистяков,—отражают мысли и чаяния не только наших людей, но и народов всего мира. Мы хотим жить в мире и строить коммунизм. И пусть знают поджигатели, что если они развяжут войну, то сами себе найдут в ней могилу. Мы же будем крепить мощь своего государства и трудом бороться за мир.

Приёмщик рыбы тов. Поляков сказал:

— В первые дни Советской власти наша страна обратилась ко всем народам и государствам с предложением о мире и за все 40 лет продолжала настойчиво бороться за мир. В Манифесте мира коммунистические и рабочие партии 64 стран высказали решимость отстаивать мир и теперь можно надеяться, что народы всех стран сплотятся вокруг коммунистических партий и мир будет обеспечен.

Заместитель управляющего Ларьинского отделения госбанка тов. Сусликов сказал:

Совещание представителей коммунистических и рабочих партий и принятые ими документы являются важным этапом в истории международного коммунистического и рабочего движения, в дальнейшем укреплении сил социалистического лагеря. Декларацию и Манифест Мира подписали представители 64 коммунистических и рабочих партий от 33 миллионов членов. Это говорит за то, что международное коммунистическое движение выросло в мощную силу, способную повести народы мира на борьбу и дать сокрушительный отпор поджигателям войны. Я горячо одобряю и поддерживаю эти исторические документы, обязуюсь работать более чётко и призываю всех работников нашего коллектива направить свои усилия на улучшение работы.

—В годы гражданской и Великой Отечественной войн сказал рабочий госбанка тов. Бронников,—мы сумели с оружием в руках отстоять завоевания советской власти. Ныне успехи советского народа и строительство новой жизни особенно велики. Завтрашний день будет ещё краше, чем сегодня. Теперь наш народ ещё более решительно будет бороться за предотвращение войны, чтобы сохранить то, чего он добился за 40 лет Советской власти. Чтобы бороться за мир, мы должны крепить мощь своей страны, а для этого каждый из нас будет трудиться не жалея сил.

Наши люди и народы других стран ещё не забыли тех ужасов, которые принесла гитлеровская агрессия, а над мирными городами и сёлами Запада и Востока сгустились новые тучи ещё более разрушительной кровавой войны. Народы мира знают, что если они допустят новую войну, то она во много раз превзойдёт всё то, что уже испытало человечество.

Поэтому против кровавых происков агрессивных кругов империалистических держав — США, Англии, Франции, Западной Германии выступает сейчас всё прогрессивное человечество во главе с коммунистами.

Декларация и Манифест мира являются программой дальнейшего развития международного рабочего движения, национально - освободительной борьбы, борьбы за светлые идеалы коммунизма. Эта программа с удовлетворением воспринята всеми трудящимися мира. Они теснее сплотят свои ряды и сбросят бремя вооружения, освободят мир от угрозы войны и уничтожения.

Народы Советского Союза вместе со всеми людьми земного шара в ответ на Декларацию и Манифест мира приложат все усилия к тому, чтобы сорвать происки поджигателей войны.

Трудящиеся нашего района, воодушевлённые Обращением Верховного Совета СССР и докладом Н. С. Хрущёва на юбилейной сессии, Декларацией и Манифестом мира, внесут свой трудовой вклад в общенародную борьбу за дальнейший рост могущества Родины.

По Советскому Союзу

* * *



Восточно-Казахстанская область. Строители Бухтарминской ГЭС одержали большую трудовую победу. Досрочно затоплен котлован первой очереди и перекрыт Иртыш.
На снимке: общий вид стройки со стороны нижнего бьефа.

У металлургов магнитки

В ответ на Обращение Верховного Совета СССР к народам Советского Союза магнитогорцы увеличивают выпуск продукции для народного хозяйства страны. Коллектив сортопрокатного цеха металлургического комбината ежедневно выдает по 300-350 тонн сверхпланового металла.

Жилищное строительство в сёлах Донбасса

В селах Донбасса расширяется жилищное строительство. С начала года справило новоселье около пяти тысяч семей колхозников и работников совхозов. Заканчивается сооружение ещё трёх с лишним тысяч домов.

Построено несколько межколхозных механизированных кирпичных заводов производительностью миллион штук кирпича в год каждый. (ТАСС).

Турбины для Саратовской ГЭС

Конструкторы Ленинградского металлического завода приступили к созданию оборудования для Саратовской ГЭС. При проектировании станции установлено, что на этой ступени Волжского каскада наиболее выгодно применить поворотно - лопастные турбины, имеющие рабочее колесо диаметром в 10 метров. Такие машины проектируются впервые.

(ТАСС).

В райкоме КПСС

О дальнейшем развёртывании соревнования среди охотников района

Бюро РК КПСС рассмотрело вопрос о дальнейшем развёртывании социалистического соревнования среди охотников района и утвердило условия социалистического соревнования охотничьих бригад и охотников-промысловиков на сезон 1957—1958 года.

Бюро райкома партии обязало первичные парторганизации, сельские Советы и культпросветучреждения довести условия соревнования до каждой охотничьей бригады, до каждого охотника посредством широкого обсуждения условий соревнования в бригадах, освещения их в боевых листках, стенных газетах и т. д.

Бюро РК КПСС обязало заготконтору райрыболовпотребсоюза ежемесячно подводить итоги соревнования на охотпромысле, представлять бюро РК КПСС материалы для присуждения победителям в соревновании переходящего красного знамени, выпускать ежемесячный бюллетень по итогам и рассылать его по бригадам, колхозам и рыбкоопам.

Бюро райкома партии обязало бюро РК ВЛКСМ развернуть соревнование среди молодых охотников, для чего провести работу по комплектованию комсомольско - молодежных охотничьих бригад и звеньев.

Условия соцсоревнования среди охотников района

1. а). Победителями в соцсоревновании будут признаны бригады, которые сдадут пушнины не менее, чем на 120 процентов сезонного плана, т.е. от каждого члена в среднем не менее чем на семь тысяч рублей.

б). Охотничьи бригады должны состоять не менее чем из пяти охотников, вести промысел бригадным методом, обучать за сезон охотничьему делу 2-3 молодых охотников, сдавать пушнину только высокого качества, причём 90 процентов без дефектов от первичной обработки.

в). Бригады, выполнившие сезонный план не ниже, чем на 150 процентов, будут премированы денежной премией в сумме 1000 рублей. Бригады, выполнившие план на 120 — 130 процентов, премируются соответственно по 500 — 700 рублей.

2. Победителями социалистического соревнования среди отдельных охотников будут признаны промысловики, которые в осенне-зимний сезон добудут и сдадут на заготовительный пункт наибольшее количество пушнины, но не менее чем на 10 тысяч рублей, причём 90 процентов сданной пушнины должно быть без дефектов от первичной обработки.

3. Для поощрения лучших охотников, выполнивших выше указанные условия, установлено пять премий. Первая премия — двухствольное ружье «Белка», две вторых премии — двухствольные тульские ружья и две третьих премии — ручные часы «Победа».

Советы врача

Грипп и его профилактика

Грипп—одна из заразных болезней, возбудителем вируса—мельчайшими микробами. Заболевания гриппом не прекращаются круглый год, а с наступлением холодной погоды число больных заметно возрастает. Бывают и эпидемии этой болезни, т. е. массовые вспышки заболеваний в какой-либе данной местности.

Заболевание отмечается высокой заразительностью, наблюдается осложнением внутренних органов. Возбудители гриппа (вируса) передаются от больного человека здоровому вместе с испаряющимися каплями мокроты и носовой слизи, рассеивающимся в воздухе во время кашля, чихания и разговора. Заразиться гриппом можно и при поцелуе или рукопожатии, если руки были загрязнены выделениями больного.

Не каждый, кто соприкасается с больным, заражается гриппом. При высокой стойкости организма вирус, попавший в него, погибает. Стойкость организма можно повысить введением вакцины, которую в 1951 г. приготовили советские ученые. Вакцина вводится через нос в вышеуказанные пути до начала вспышки гриппа.

Обычно заболевание начинается с повышения температуры, сильной головной боли, общего недомогания, иногда рвоты и отупленности. Наблюдаются случаи появления на лице и туловище мелкой зернистой сыпи. Чаще она бывает у детей. Происходит это в результате поражения кровеносных сосудов кожи. У многих больных имеет место увеличение подчелюстных шейных, подмышечных и паховых лимфо-узлов.

Для профилактики гриппа очень важно проводить санитарно-гигиенические мероприятия и особенно соблюдать правила личной гигиены. Необходимо сразу отделить заболевшего от здоровых. Если невозможно поместить его в отдельную комнату, то следует отгородить часть помещения ширмой или сплошной занавеской, выделить посуду и кипятить её после употребления.

При кашле и чихании больной должен прикрывать нос и рот платком. Использованные платки нужно стирать только после предварительного кипячения. Заразиться гриппом можно и через предметы, к которым прикасался больной. Если такие предметы нельзя кипятить, их моют с мылом.

При уходе за больным надо надевать марлевую повязку (маску), прикрывающую рот и нос, и мыть руки с мылом. Комнату, где лежит заболевший, важно почаще проветривать. Пользу рекомендуется мыть слабым раствором хлорной извести (столовая ложка извести на ведро воды).

Дети очень восприимчивы к гриппу, и эта болезнь для них особенно опасна. Поэтому надо всячески оберегать их от соприкосновения с больным. Мать, заразившаяся гриппом, должна при кормлении ребенка грудью надевать марлевую повязку, закрывающую рот и нос.

Крайне важно своевременно выявлять больных гриппом в школе. Большую помощь врачу должны оказывать в этом родители и учителя. Не следует пускать ребенка в школу, в детский сад, если возникло подозрение, что он заразился гриппом. Не нужно водить его в амбулаторию, врача можно вызвать на дом.

При появлении первых признаков болезни необходимо лечь в постель—это облегчает течение гриппа и помогает уберечься от осложнений.

Грипп может дать серьезные осложнения. Поэтому надо аккуратно выполнять все указания врачей, которые хорошо вооружены для лечения гриппа.

Опыт показывает, что последовательное осуществление профилактических мер, особенно таких, как вакцинация и личная гигиена, почти предотвратит заболевание гриппом.

А. Квентинов.
главврач райбольницы.

К чему привела бесконтрольность и бесхозяйственность

На днях бюро РК КПСС заслушало председателя колхоза «Ударник 2-й пятилетки» Муравьева о практике руководства хозяйственной деятельностью колхоза и недостатках в работе.

В текущем году правление колхоза совершенно неудовлетворительно руководило хозяйством колхоза, в виду чего к концу года он имеет низкие показатели по всем отраслям хозяйства.

В начале августа колхозники взяли обязательство — выполнить план работодней к 25 августа, но правление колхоза, не подкрепило его организаторской работой, и рабочие не выполнили обязательство. Выполнение плана работодней доведено до 87,8 процента, но на этом его завершение и не прекратилось.

Только на 5/7 процента выполнен колхозом и квартальный план кормовых заготовок.

Крупные недостатки допущены в развитии общественного животноводства. План белкового корма и силосования не выполнен, недостает 500 центнеров грубых кормов. Скотный двор к зимовке не подготовлен. На ферме процветает бесхозяйственность. Все это привело к тому, что план надоя молока на фуражную корову выполнен лишь на 60 процентов.

В текущем году из-за неудачного кормления и плохого ухода за скотом в колхозе пало 10 голов крупного рогатого скота, 9 голов зонлазей.

Неудовлетворительно обстоит дело и с развитием каспийского звероводства. На ферме также царит бесхозяйственность, уход и кормление организованно плохо, поэтому допущен падеж песцов и количество 100 штук, выход полноценному скину составляет лишь 1,7 шенка вместо 2,5 шенков.

В результате падежа скота и дисциплин и бесхозяйственности колхозу нанесен ущерб в сумме 128 тысяч рублей. На этой сумму убытков на счет виновных поставлено лишь 300 рублей, остальные суммы списаны на убытки колхоза.

Все это привело к тому, что колхоз оказался в крайне тяжелом финансовом состоянии. В настоящее время имеется на счету денег всего лишь 3722 рубля и 22629 рублей задолженности. В то время как кредиторская задолженность составляет: 22370 рублей, суд и срочных платежей — 25 тысяч рублей, недоимок на счета единоналогожений — 48255 рублей. Таким образом подлежат уплате всего 92274 рубля.

Такое положение в колхозе сложилось в результате неудовлетворительного руководства правления колхоза колхозным производством, низкой требовательности сельского Совета к правлению колхоза и слабой постановки партийно-политической работы среди колхозников.

В управлении делами артели имелись грубые нарушения: заседания правления и общие собрания колхозников не планировались, повестками в работе на них не обсуждались. Ответственные за работу производственных участков перед правлением колхоза и перед колхозниками по отчитывались. Члены правления безответственно относились к своим участкам работы.

Бюро РК КПСС потребовало от правления колхоза и его председателя принять все меры к безусловному выполнению планов работодней и заготовок кормов, к повышению надоев молока, выполнению плана денежного оборотника, сокращению непроизводительных отходов и обеспечению животноводства, особенно расценной подготовке и весенне-летней кутяке и весенне-му севу.

Бюро райкома партии обязало секретаря первичной парторгинизации тов. Балину улучшить массово-политическую работу среди колхозников и на основе этого добиться выполнения хозяйственных задач, стоящих перед колхозом.

Международный обзор

Крепнет единство народов Азии и Африки

Народы всех стран крепят свое единство в борьбе за упрочение мира, против посягателей империалистов на их свободу и независимость. Ярким выражением сплоченности сотен миллионов простых людей, в этой благородной борьбе является велели солидарности народов стран Азии и Африки, начавшаяся 1 декабря. Она проводится в соответствии с решением подготовительного комитета по созыву конференции азиатских и африканских стран, которая состоится в конце декабря в столице Египта — Каире.

Значение укрепления солидарности стран Азии и Африки сейчас особенно велико, так как империалистические державы усиливают наступление против свободы и независимости народов Востока. В Генеральной Ассамблее Организации Объединенных Наций империалисты сорвали принятие справедливого решения о возвращении республике Индонезии Западного Ирана — части индонезийской территории, на острове Новая Гвинея, которая незаконно захвачена Голландскими колонизаторами. Всячески противятся западные державы и мирному урегулированию Алжирского вопроса. Обсуждение этого вопроса в генеральной ассамблее показывает, что Франция при поддержке других империалистических стран не намерена прекращать многолетнюю колониальную войну против свободолюбивого народа Алжира и стремится с помощью силы уничтожить национальное рабство в этой северо-африканской стране.

Кровавые события развернулись недавно и в другом районе северной Африки — в Ифни, являющемся частью территории Марокко, но находящемся в колониальном владении Испании. На справедливые требования марокканского населения Ифни о воссоединении с Марокко испанские колонизаторы ответили пушками и бомбами. Восстание против испанского владычества марокканцы проникновение в Ифни, сейчас упорно сражаются против испанских войск. Правительство Испании, стремясь утопить в крови освободительное движение населения Ифни, направляет против него воинские части, авиацию, корабли военно-морского флота.

О кварных происках империалистов и их агентов в странах Азии и Африки свидетельствует и неудавшееся покушение на жизнь президента Индонезии Сукарно. Индонезийская газета «Харian ракьят» подчеркивала, что попытка убить президента Сукарно отражает стремление голландских и американских империалистов ликвидировать прогрессивное правительство Индонезии. В телеграмме, направленной К. Е. Ворошилову индонезийскому президенту, отмечается, что террористический акт против Сукарно преследовал цели раскола единства народа Индонезии и подрыва её международных позиций.

Но как бы ни изощрялись империалисты, им не удастся сорвать крепнущей солидарности и единства азиатских и африканских народов. Решительно отстоять свою свободу и независимость, они борьбе за священное дело укрепления мира по всем миру.

В. Чигирь.

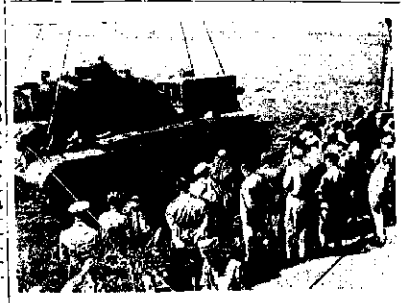

Иностранная печать сообщает, что американское оружие продолжает поступать в Иорданию.

Недавно в порт Акаба прибыло американское оружие. Король Иордании Хуссейн присутствовал при его выгрузке.

На снимке: выгрузка 50-тонного танка.

Фото агентства Интерконтиненталь.

За редактора Д. НАЙДО.

г. Ларьяк, типография Полиграфсоюза Тюменского областного управления культуры Тираж 960 экз. Заказ 1189.

Пролетарии всех стран, соединяйтесь!

ЛЕНИНСКОЕ ЗНАМЯ

Орган Ларьякского райкома КПСС и районного Совета депутатов трудящихся, Тюменской области

Год издания 17-й
№ 97 (1248)
ЧЕТВЕРГ
12
ДЕКАБРЯ
1957 г.
Цена 10 коп.

Товарищи животноводы! Шире развернем социалистическое соревнование за повышение продуктивности скота! Приложим все силы к выполнению взятых обязательств по повышению надоев молока в 1957 году!

За высокие надои молока в стойловый период

Борьба за повышение надоев молока является важнейшей задачей колхозников нашего района. Многие колхозные животноводы хорошо понимают эту задачу и ведут упорную борьбу за повышение надоев молока. Так, доярки колхоза им. Калинина К. Шестакова и Л. Пагибина с начала года наладили от каждой фуражной коровы по 1250 — 1312 литров молока. 1280 литров надоила доярка колхоза «Новая жизнь» тов. Кашкарова, Б-Еганская рыбачья и рыболовецкая «40 лет Октября» председателем тт. Гусев, Апсимов) довела надои молока на фуражную корову до 1060 с лишним литров. В целом колхозы района в текущем году увеличили надой молока и сдали государству по 53419 литров больше по сравнению с прошлым годом.

Обращение Верховного Совета СССР к народам Советского Союза вызвало новый политический и трудовой порыв среди животноводов района. Так, доярки колхоза «Новая жизнь» тт. Фотеева, Сухунина и Сорокина надоили за ноябрь по 100 — 112 литров молока на фуражную корову. В колхозе «40 лет Октября» животноводы сейчас создают условия для повышения надоев молока в зимний период. Здесь производится подкормка молочного скота силосом, организован водопой коров в помещении, создается запас кормов на ферме.

Однако, несмотря на то, что в нынешнем году в колхозах района заготовлено достаточное количество грубых кормов, а также имеется силос и концентраты, многие колхозы еще мало ведут борьбы за повышение надоев молока. Например, в колхозах «Новая жизнь» (председатель тов. Сухунин), «Красное знамя» (председатель тов. Новосельцев) животноводы не освоили молочных коровни необходимых условий для повышения надоев молока и настоящий период и сейчас кормах всюду и скармливание не подготавливаются, подкормка коров концентратами не производится, коров поят прямо из проруби. В Мамуганьской бригаде колхоза «Новая жизнь» (бригадир тов. Ронков) дойные коровы находятся в неутепленном помещении. В результате в этих колхозах надои молока на фуражную корову составил с начала года соответственно по 909—707 литров, и резко снижен за октябрь, ноябрь месяцы.

Низка продуктивность молочного скота и в рыбачьих «Ударник второй пятилетки» (председатель тов. Муравьев), имени Сталина (председатель тов. Зайцев).

Такое положение с надоями молока в колхозах далеке не может быть терпимым. Наступила зима может и должна быть переломной в подъёме продуктивности молочного скота. Добиться этого—почетная задача животноводов, руководителей колхозов и специалистов сельского хозяйства.

Правления колхозов должны усилить подкормку коров к фермах, организовать кормление коров сочными и грубыми кормами, поение их на фермах. Нужно давать скоту корма только в готовом виде и строго соблюдать на фермах распорядок дня.

Специалисты сельского хозяйства обязаны оказать помощь колхозам в деле подъёма продуктивности скота, внедрении передовых методов труда среди животноводов и прогрессивных методов оплаты труда работников животноводства.

Товарищи животноводы! Шире развернем социалистическое соревнование за повышение продуктивности общественного скота. Добьемся успешного выполнения задачи, поставленной партией и правительством по повышению производства продуктов животноводства!

Соревнование колхозов района по надою молока на 10 декабря

Колхозы	Надоено молока на фуражную корову с 1 января по 10 декабря 1957 г. (в литрах)	В том числе с 5 по 10 декабря 1957 г.
По сельхозартелям		
Имени Калинина	1040,0	11,0
«Новая жизнь»	909	11,0
По рыбартелям		
«К Еганским»	1080	8
«40 лет Октября»	1025	14,0
«Красное знамя»	707	11,0
Имени Сталина	683	10,0
«Красная звезда»	673	8,0
«Ударник 2-й пятилетки»	578	10,0
По району	935,0	12,0

На животноводческой ферме колхоза „40 лет Октября"

Производственными успехами отмечают колхозники и колхозницы рыбартели имени Микояна на Обращение Верховного Совета СССР «К народам Советского Союза».

Среди работников животноводства развернулось социалистическое соревнование за повышение продуктивности и зимний период и образцовое проведение зимовки скота. На ферме и эти дни царит трудовой подъём. Усилилась работа по созданию запасов кормов для скота. Хорошо здесь работают молодые колхозницы Маханя Четланов, Валентин Фролов, Григорий Осетков и Виктор Лесников.

Для молочного скота, кроме грубых кормов организована подкормка силосом и поение коров с кипячением, что способствует повышению надоев. Доярки борются за то, чтобы выполнить взятое обязательство по надою молока. Например, Евгения Напрусева низила за 1 декабря 1060 литров молока на фуражную корову. Мария Фролова за десять месяцев надоила по 960 литров от каждой коровы, а сейчас она, работая сепаратор, организовала хороший уход и содержание свиней. Молодая колхозница Лида Кусенова бесперебойно обеспечивает поением воды на ферму для сладкования коров и поения животных.

Для проведения массово-политической работы среди работников животноводства партийная организация колхоза направила агитатора тов. Казанцеву, которая знакомит работников с материалами избирательной сессии Верховного Совета СССР, с Декларацией, Манифестом мира и другими материалами. Животноводы колхоза имени Микояна полны решимости провести образцово зимовку скота и повысить его продуктивность.

Комсомольская помощь

Комсомольцы Б-Тарховской территориальной комсомольской организации активно участвуют в общественно-политической работе села. Недавно они организовали соревнование по заготовке топлива для колхоза «40 лет Октября». Старательно здесь работают комсомольцы В. Кунилов, Ю. Коныгов, В. Павлов и многие другие.

Из других вскрешение сделали комсомольцы без расчищен каток для школьников.

Ф. Анчешкина.

По родной стране



На строительстве Кременчугской ГЭС.

Коллектив строителей Кременчугского гидроузла взял обязательство сдать в эксплуатацию гидроэлектростанцию на год ранее срока—в 1959 году.

Гидростроители за 9 с половиной месяцев текущего года выполнили большой объем работ. Вырыт котлован для здания ГЭС и водосливной плотины, сооружена оконалубка первой и второй секций будущего здания ГЭС. Бригады арматурщиков и бетонщиков возводят быки. Монтажники укладывают металлические фермы бетонировой вставки.

На снимке: расчистка основания котлована, где будет возведено здание ГЭС.

Спуск на воду атомного ледокола „Ленин"

5 декабря в Ленинграде спущен на воду ледокол необыкновенным 16 тысяч тонн, который впервые в мире будет бороздить атомной силовой установкой. Ледокол чрезвычайно дорогое и блестящее сердцу каждого трудящегося имя «Ленин».

... В сооружении ледокола-ра подниматься на борт атомохода. Это будет корабль высотой в шестиэтажный дом. Пожелаем знакомит с основными размерами судна, которое станет флагманом Советского арктического ледокольного флота. Длина ледокола — 134 метра, наибольшая ширина — более 27 метров.

... Придет день, и в больших центральном атомном ледокол будет смонтирован мощный ядерный реактор — сердце корабля, — который даст жизнь прославному судну, принесет в движение главные двигатели мощностью в 44 тысячи лошадиных сил. На тоннажность ледокольного судна приходится 2,75 лошадиной силы. Такого мощного ледокола не имеет ни один ледокол в мире.

Атомный ледокол «Ленин» будет расходовать в сутки всего несколько десятков граммов ядерной энергии. Это позволит кораблю плавать в течение многих дней без захода в порты. В этом самое главное преимущество и новизна небывалого в мире ледокола.

Перед спуском судна состоялся короткий митинг.

Красные—ледокол под гром клики возгласы «Ура!» и приветствия тысяч людей двигается к воде и устремляется в воды Невы. На корокоем флагштоке поднимается государственный флаг нашей Родины.

Затем буксиры отвели ледокол к причальной стенке верфи, где будет завершено его окончательная достройка.

(ТАСС).

Государственные охотничьи хозяйства

Министерство сельского хозяйства СССР организовало в ряде районов страны первые государственные охотничьи хозяйства. Они созданы в Московской области и районе истринского водохранилища, в Калининской области—на землях, прилегающих к северо-западной части Московского моря и в Казахской ССР, на песках рек Ил и Сыр-Дарьи—Шиейском и туркестанском. Одной из основных задач их является увеличение добычи пушнины, изучение опыта её воспроизводства. Будут улучшаться кормовые условия для зверей и птиц, акклиматизируются новые виды дичи, обогащаться животный мир обширных заболоченных территорий.

(ТАСС).

Совещание работников животноводства

На днях в Н-Вартовске состоялось кустовое совещание работников животноводства, в работе которого приняли участие председатели колхозов, заведующие животноводческими фермами, доярки, телятницы, сеннарки и другие работники животноводства и специалисты сельского хозяйства.

С докладом о выполнении плана развития общественного животноводства и повышении его продуктивности выступил зав. управления сельского хозяйства тов. Пальянов. Особое внимание он обратил на состояние зимовки скота в колхозах и усиление борьбы за повышение продуктивности животноводства.

В развернувшихся прениях животноводы колхозов обменялись опытом работы, вскрыли серьезные недостатки и наметили пути улучшения состояния животноводства.

Заведующая фермой колхоза «Новая жизнь» тов. Волкова в своём выступлении рассказала о том, что в сельхозартели «Новая жизнь» неорганизованно проведен перевод скота с пастбищного на стойловое содержание, неполностью закончен ремонт животноводческих помещений. В настоящее время на ферме нет никакого запаса кормов, водопой в помещениях до сих пор не организован. Все эти недостатки отрицательно отразились на повышении продуктивности, и доярки артели не выполнили плана по надою молока на фуражную корову.

В 1956 году, — сказала в своём выступлении тов. Памруева, — мы надоили по 900 литров на фуражную корову, а в этом году надой за одиннадцать месяцев уже составил более прошлогоднего и до конца года мы обязуемся надоить всего по 1200 л. Сейчас для дойных коров, помимо грубых кормов, мы даём силос, организовали водопой в помещении. Все это даёт возможность повысить надои.

Передовые доярки колхоза им. Калинина и «Новая жизнь» тт. Пагибина и Кошкарова рассказали об опыте своей работы и взяли на себя обязательства на 1958 год. Тов. Пагибина обязалась надоить от каждой фуражной коровы по 1700 литров молока, Кошкарова—по 1900 литров.

Председатели сельхозартели «Новая жизнь» тов. Сухушин и колхоза «40 лет Октября» тов. Анисимов говорили о необходимости введения механизации в колхозах, о подготовке своих кадров механизаторов, а также критиковали Н-Вартовский рыбкооп за плохую организацию торговли среди работников животноводства.

Всего в прениях выступило 14 человек. В работе совещания принял участие секретарь РК КПСС тов. Киринов.

Участники совещания приняли обращение ко всем работникам животноводства нашего района.

В конце работы совещания 18 передовикам животноводства за высокие показатели в работе были вручены ценные подарки: отрезы на костюмы, на платья, фетровые валенки и другие.

Об изменении решений исполкома Ларьякского районного Совета депутатов трудящихся от 16 и 18 ноября 1957 года

Об образовании окружной счетной комиссии по выборам народного суда и о назначении уполномоченных избирательных пунктов по выборам народного суда

Решение исполкома Ларьякского районного Совета депутатов трудящихся от 6 декабря 1957 года

Исполком Ларьякского районного Совета **решил:**

Тов. Петрушкина Фёдора Кузьмича в связи с выездом в длительную командировку в дер. Красный Север освободить от обязанностей члена окружной счетной комиссии по выборам народного суда.

Ввести членом в состав окружной счетной комиссии по выборам в народные суды тов. Самарина Николая Ивана.

Уполномоченного исполкома райсовета по Былинскому избирательному пункту № 2 тов. Низовских Алефтину Михеевну от исполнения этих обязанностей освободить в связи с выездом в командировку.

Назначить уполномоченным исполкома райсовета по выборам народных судов по Былинскому избирательному пункту № 2 тов. Фадеева Афанасия Ермиловича.

Уполномоченного исполкома райсовета по Зайцевскому избирательному пункту № 3 Белбородова Василия Максимовича от исполнения обязанностей освободить в связи с выездом в длительную командировку в с. Ларьяк.

Назначить уполномоченным исполкома райсовета по Зайцевскому избирательному пункту № 3 тов. Шмигельского Ивана Антоновича.

Председатель исполкома Ларьякского районного Совета депутатов трудящихся А. ПУМИНОВ.

Исполняющий обязанности секретаря исполкома Ларьякского районного Совета депутатов трудящихся К. БАТУРИН.

В честь выборов в народные суды

Воодушевлённые Обращением Верховного Совета СССР «К народам Советского Союза» и стремясь достойно встретить день выборов в народные суды, рыбаки колхоза «Передовик» (председатель тов. Бекдемышев) хорошо потрудились на промысле и выполнили план четвёртого квартала по добыче рыбы на 288 процентов, дав сверх плана 470 центнеров рыбы.

Рыбаки этого колхоза успешно продолжают лов рыбы сверх годового плана.

Больших успехов в соревновании добились и охотники колхоза, выполнившие годовое задание по заготовкам пушнины на 105 процентов.

Впереди других

Впереди соревнующихся по промыслу пушнины в районе идут колхозы имени Ленина и «Комсомолец» (председатели тт. Кунин, Хохлянкин), которые выполнили годовое задание соответственно на 110—106 процентов, Ларьякский, Корликовский, Н-Вартовский рыбкооны (председатели тт. Самарин, Софонов, Ведрон), выполнившие годовой план соответственно на 101, 102, 114 процентов.

Хорошими трудовыми показателями встречают день выборов в народные суды охотники колхоза «Красная звезда Гаврил и Прохор Сигильетовы. Квартальный план по отстрелу пушнины они выполнили на 125—113 процентов, охотники колхоза им. Ворошилова и Нижне-Вартовского рыбкоопа тт. М. Кунина и Ф. Лапров сдали за квартал пушнины на суммы 4200—4300 рублей вместо 3560 рублей плановых.

СВОДКА

о ходе выполнения плана рыбодобычи на 10 декабря 1957 г.

(в проц. к годовому плану)

Наименование колхозов	проц. выпол.
По колхозам	
«40 лет Октября»	134,7
«Красное знамя»	127,0
К-Ёганская рыбарт.	123,7
Им. Калинина	115,0
Им. Ворошилова	109,0
Им. Сталина	105,3
«Новая жизнь»	104,0
«Передовик»	100,2
«Комсомолец»	90,5
«Ударник 2-й пятилетки»	87,8
«Красная звезда»	87,0
По рыбучасткам	
Б-Тарховский	136,3
Н-Вартовский	125,2
Охтеурский	112,0
Корликовский	97,0
Ларьякский	90,7
По району	109,2

Единство стран социализма нерушимо

В дни, когда советский народ и всё передовое человечество отмечали сорокалетие Великой Октябрьской социалистической революции, в Москве состоялись исторические Совещания представителей братских коммунистических и рабочих партий. На Совещании коммунистических и рабочих партий социалистических стран была единодушно принята Декларация, имеющая огромное значение для всего международного коммунистического движения. В этом документе дан глубокий анализ современного международного положения, определены задачи братских партий и борьбе за мир, демократию и социализм.

Более ста лет назад Маркс и Энгельс в «Коммунистическом манифесте» писали: «Призрак бродит по Европе, призрак коммунизма». Спустя 70 лет идеи коммунизма победили на одной шестой части земного шара — в России. Ныне уже более одной трети населения всего мира — свыше 950 миллионов человек — вступило на путь социализма и коммунизма.

Основным содержанием нашей эпохи является переход от капитализма к социализму, начатый Великой Октябрьской социалистической революцией. Социализм, ставший в наши дни мировой системой, оказывает всё большее влияние на международную обстановку и интересах мира, прогресса и свободы народов. За 40 лет социализм доказал своё превосходство над капитализмом. Об этом убедительно говорят успехи Советского Союза, всех социалистических стран как в области политики и экономики, так и в области науки и техники. Теперь все видят, что социализм находится на подъёме, а капитализм идёт к упадку.

Над большей частью человечества империалисты утратили своё былое господство. Кроме Китая, Корейской Народно-Демократической Республики и Демократической Республики Вьетнам, свыше 700 миллионов человек в странах Азии и Африки сбросили ярмо колониализма и завоевали свою независимость. 600 миллионов человек, ещё остающихся в колониальном рабстве, усиливают борьбу за своё национальное освобождение.

Обречённые историей на гибель, ныне, палисты прибегают к любым средствам, чтобы продлить своё сосуществование. Прикрываясь ширмой «борьбы против коммунизма», воинствующие империалистические круги США стремятся подчинить своему господству всё большее число стран, сплотить силы мировой реакции для борьбы против социалистических стран и развязывания новой мировой войны.

В этих условиях важнейшей задачей является борьба в защиту мира во всем мире. Манифест мира, принятый на Совещании представителей коммунистических и рабочих партий 64 стран в Москве, проникнут благородной заботой о судьбах человечества. Участники совещания заявили о своей поддержке усилий всех, кто выступает за мир, за мирное сосуществование государств с различным общественно-политическим строем.

Империалисты не останавливаются ни перед чем, чтобы подорвать сложившееся единство социалистического лагеря. Однако старое империалистическое правило «разделяй и властвуй» в отношении социалистических стран явно не годится. Коммунистические и рабочие партии, являющиеся руководящей и направляющей силой в странах социализма, торжественно заявляют в Декларации, что они «неустанно будут крепить своё единство и товарищеское сотрудничество в интересах дальнейшего сплочения содружества социалистических государств, в интересах международного рабочего движения, дела мира и социализма».

Важное значение для международного рабочего движения имеет вопрос о формах перехода различных стран к социализму. В связи с коренными сдвигами на международной арене в пользу сил социализма среди миллионов трудящихся капиталистических стран создаются более благоприятные условия для победы социализма. В ряде капиталистических стран рабочий класс во главе с коммунистическими партиями на основе соглашений и политического сотрудничества различных партий и организаций имеет возможность объединить большинство народа и завоевать государственную власть без гражданской войны. В то же время в условиях, когда эксплуататорские классы прибегают к насилию над народом, необходимо иметь в виду возможность немирного перехода к социализму.

Участники Совещания от имени миллионов коммунистов выразили твёрдую уверенность в том, что коммунистические и рабочие партии, несомненно, преодолеют все преграды на пути движения вперёд и приблизят новые великие победы дела мира, демократии и социализма в мировом масштабе.

Декларация войдёт в историю международного коммунистического и рабочего движения как документ всемирно-исторического значения. Для коммунистических и рабочих партий, для всех трудящихся социалистических стран — это программа успешного социалистического строительства, программа борьбы за укрепление мировой социалистической системы. Для коммунистических партий и трудящихся капиталистических стран — это программа борьбы за мир, демократию и социализм.

В. Моментов.

За редактора Д. ВАЙДО.

с. Ларьяк, типография Гоминтерна издата Тюменского областного управления культуры Тираж 950 экз. Заказ 190

Пролетарии всех стран, соединяйтесь!

ЛЕНИНСКОЕ ЗНАМЯ

Орган Ларьякского райкома КПСС и районного Совета депутатов трудящихся, Тюменской области

Год издания 17-й
№ 98 (1250)
ВОСКРЕСЕНЬЕ
15
ДЕКАБРЯ
1957 г.
Цена 10 коп.

СЕГОДНЯ—ВЫБОРЫ народных судов РСФСР.

ВСЕ НА ВЫБОРЫ!

Отдадим свои голоса за кандидатов народного блока коммунистов и беспартийных!

Все на выборы народных судов

Сегодня — день выборов в народные суды, всенародный праздник трудящихся Российской Федерации.

В шесть часов утра гостеприимно открылись двери избирательных пунктов по всей Российской Федерации, в которых проходит голосование. На избирательные пункты пришли миллионы рабочих, служащих, колхозников, чтобы отдать свои голоса за лучших представителей нашего народа — кандидатов в народные суды.

Выборы народных судов в Российской Федерации проходят на основе советской социалистической демократии, они обеспечат дальнейшее укрепление народных судов и улучшение их деятельности.

Отличительной чертой советского суда является то, что его деятельность проходит при активном участии народа, под его повседневным контролем. Сотни тысяч трудящихся, участвуя в качестве народных заседателей, проходят школу государственного управления, помогают суду наиболее успешно и правильно решать судебные дела.

Трудящиеся нашего района, как и в прошлые годы, выдвинули в народные суды достойных кандидатов нерушимого блока коммунистов и беспартийных, преданных народу и заслуживших высокое доверие избирателей своей трудовой и общественной деятельностью. Кандидатом в народные судьи по Ларьякскому избирательному округу выдвинут Николай Григорьевич Молодых, кандидатами в народные заседатели — лучшие производственники предприятий, учреждений и колхозов, специалисты и пенсионеры.

Выдвинув в народные суды своих представителей, трудящиеся района выражают твердую уверенность в том, что они будут честно служить народу и строго соблюдать социалистическую законность.

В нынешнем году подготовка к выборам в народные суды проходила в обстановке высокого политического подъёма, вызванного 40-й годовщиной Великого Октября, Обращением Верховного Совета СССР к народам Советского Союза, Декларацией и Манифестом мира, принятыми на Совещаниях представителей коммунистических и рабочих партий. Коллективы предприятий борются за досрочное выполнение хозяйственных планов, колхозники — за организованное проведение зимовки общественного животноводства и повышение его продуктивности.

Теперь необходимо закрепить политический и трудовой подъём трудящихся предприятий и колхозов, направив их усилия на выполнение всех производственных планов 1957 года, на новые достижения в колхозном производстве.

Выборы народных судов отмечаются в нашей стране как мощная демонстрация советского патриотизма. Нет сомнения в том, что, как и на прошлых выборах, избиратели все, как один, придут на избирательные пункты и единодушно отдадут свои голоса за кандидатов нерушимого блока коммунистов и беспартийных, наберут в состав Ларьякского народного суда выдвинутых кандидатов.

Дружным голосованием за выдвинутых кандидатов в народные суды трудящиеся нашего района еще раз продемонстрируют свое морально-политическое единство, свою сплоченность вокруг коммунистической партии, советского правительства, свою готовность отстоять дело мира во всем мире.

Товарищи избиратели! Все, как один, явимся на избирательные пункты!

Отдадим свои голоса за лучших представителей советского народа — кандидатов блока коммунистов и беспартийных!

ВЫПОЛНИЛИ ГОДОВОЙ ПЛАН

Со всех концов страны идут вести о досрочном выполнении годового плана коллективами промышленных предприятий и строек.

Досрочно выполнили годовой план по выпуску валовой продукции коллективы промышленных предприятий Бреста. Выпущено на 12,3 процента промышленных изделий больше, чем за соответствующий период прошлого года.

Завершила годовую производственную программу промышленность Клинцов (Брянская область). От сверхпланового снижения себестоимости фабрики и заводы получили около 15 миллионов рублей экономии.

Досрочно справились с годовым планом промышленные предприятия Ленинского района Таганрога.

Годовой план по всем показателям досрочно завершил коллектив Зейского леспромхоза (Амурская область). За счёт снижения себестоимости получено более миллиона рублей сверхплановых накоплений.

(ТАСС).



Плакат работы художницы В. Ливановой. (Государственное издательство изобразительных искусств).

Передовики животноводства

Животноводы колхоза имени Калинина настойчиво борются за выполнение обязательств по повышению молочной продуктивности общественного скота.

Многие доярки этого колхоза близки к выполнению плана годового надоя молока. По лучшим из всех по праву считаются Любовь Нагибина и Евдокия Циганова, которые уже перевыполнили годовой план по надою молока.

Эти доярки принимали активное участие и в создании кормовой базы для скота. Доярка Л. Нагибина, имея троих детей, ежедневно выходила в летнее время на сенокос и скопила 850 копен сена, заняв на заготовке кормов первое место среди доярок и третье место среди заготовителей кормов. Тов. Циганова скопила более тысячи копен, заняла второе место среди сенокосчиков. Если учесть, что на стойловый период на одну корову требуется сена 35 копен, а закреплено за ними по 15—17 коров, то можно считать, что эти доярки сами обеспечили сеном всех закрепленных за ними коров.

Со всей ответственностью к порученному делу относится демобилизованный воин Советской Армии Юрий Герасимов, являющийся заведующим животноводческой фермой. Под его руководством и при правильной расстановке сил животноводы в октябре и ноябре этого года вдвое увеличили надои молока по сравнению с этим же периодом прошлого года.

Ответим делом

Трудящиеся района горячо обсуждают и единодушно одобряют Декларацию и Манифест мира, принятые на Совещаниях представителей коммунистических и рабочих партий.

С большим подъёмом прошло собрание в коллективе Ларьякской промартели имени Ленина. Ознакомившись с документами исторической важности — Декларацией и Манифестом, заведующий хозяйством промартели тов. Спиридонов сказал:

—Американские империалисты давно бы развязали войну, но их сдерживает мощь нашей страны, дружба между странами социализма и мирная политика, проводимая этими странами. И чем сильнее будет социалистический лагерь, тем больше будет успеха у народов в борьбе за мир. Поэтому наша задача—улучшать свои производственные успехи, тем самым крепить оборонную мощь нашей Родины и отстаивать дело мира.

С горячим словом одобрения Декларации и Манифеста мира выступили кочегар промартели тов. Лилитов, пилорамщик тов. Казанцев и другие работники. Все они высказали свою решимость ответить на Декларацию и Манифест мира улучшением своей производственной работы.

Собрание коллектива взяло обязательство дать 20 процентов сверхплановой валовой продукции.

На собрании коллективов Ларьякского рыбкоопа и райрыболовпотребсоюза выступающий тов. Холомейдо отметил, что Советский Союз на протяжении 40 лет проводил политику мира и был примером для других стран. Московские Совещания коммунистических и рабочих партий 64 стран говорят о том, что в мире растет стремление народов к борьбе против войны. Под руководством коммунистических и рабочих партий, считающих борьбу за дело мира своим первостепенным делом, народы обуздают поджигателей и не допустят войны.

Также как весь народ нашей страны мы будем крепить дело мира улучшением труда.

Собрание приняло обязательство по успешному завершению планов хозяйственного года.

Задания перевыполнены

Передовые охотники колхоза имени Ленина Тимофей и Георгий Кунины, соревнуясь за достойную встречу дня выборов в народные суды, отстреляли и сдали пушнины на суммы свыше 4000 руб., выполнив квартальное задание на 115 процентов каждый.

Молодые сеновозчики колхоза им. Калинина В. Винокуров, В. Назовских и А. Островский, работая на подвозке кормов для скота, систематически перевыполняют дневные задания на 120—150 проц.

Лучшие работники прилавка

Заведующая Ларьякского магазина №2 Татьяна Ивановна Жилина пользуется всеобщим уважением покупателей райцентра. Она всегда к ним внимательна, вежлива, культурна в обращении и стремится удовлетворить запросы покупателей.

Все это дает ей возможность успешно справляться с поставленными задачами. Она систематически выполняет квартальные планы. Ноябрьские планы по товарообороту, наснакоплению и кооперированию Татьяна Ивановна выполнила соответственно на 115, 161, 200 процентов.

Чутко относится к запросам покупателей заведующая хозяйственным магазином тов. Пимонова. Индивидуально работая с ними, она изучает спрос на товары, непременно старается завезти в магазин то, в чем они нуждаются и удовлетворить нужды потребителей. Она также выполнила ноябрьский план товарооборота, в два раза перевыполнила задание по наснакоплению и в три раза — по кооперированию.

Хорошо работают по обслуживанию населения и пользуются его уважением работники прилавка тт. Чейметова (Пуг-Юг), Исунова (Ларьяк) и Гришаев (Сосновый бор), выполнившие план товарооборота за ноябрь соответственно на 136, 136, 125 процентов.

Успешно ведут торговлю эти товарищи и в декабре.

Н. Самарин.

Комсомольская жизнь

В Былинской комсомольской организации

Во второй половине ноября комсомольцы всех бригад колхоза «Новая жизнь» собрались на общее комсомольское собрание, на котором обсудили вопросы об участии комсомольцев в молодёжи в подготовке к выборам народных судов, о политучебе и о развертывании художественной самодеятельности.

Групорги тт. Родионов (Вамугольск), Сухушин (Сосновое), и секретарь комсомольской организации тов. Волков (Былино) рассказали о работе комсомольцев-агитаторов, об участии комсомольцев в оборудовании агитпунктов и их работе.

На собрании было решено усилить разъяснительную работу и период выборной кампании, взять обязательства по обеспечению колхозного животноводства кормами и сохранности зайцев семь на фермах до 15 декабря.

При обсуждении вопроса о политической учебе комсомольцев выяснилось, что более организованно в этом году проходит учёба членов ВЛКСМ Вамугольской комсомольской группы. Работу кружка начальника своевременно, многие комсомольцы аккуратно посещают занятия и серьёзно готовятся к ним. Однако в Былинской комсомольской группе политучёба организована неудовлетворительно. Здесь по вине комсомольца были сорваны занятия кружка. Комсомольцы Сосновской комсомольской группы несвоевременно начали работу политкружка.

Выступая по вопросу о развёртывании художественной самодеятельности, комсомольцы подчёркивали, что более активно организуют художественную самодеятельность Былинская и Вамугольская комсомольские группы. Силами членов ВЛКСМ Былинской группы подготовлено и поставлено для населения деревень Сосново и Былино четыре концерта, в том числе один—специально для работников животноводства.

Слабо ограничается молодёжь в кружки художественной самодеятельности в Сосновской комсомольской группе.

Собрание обязало групорга тов. Сухушина и секретаря комсомольской организации тов. Волкова оживить культурно-массовую работу среди комсомольцев и молодёжи деревни Сосново.

На собрании комсомольцы решили ежемесячно проводить общие собрания комсомольских групп всех колхозных бригад, решать на них вопросы комсомольской жизни и производственной работы комсомольцев.

После собрания был организован молодежный вечер.

Проведение общих собраний комсомольских групп всех бригад колхоза — полезное начинание и комсомольской жизни. Правление колхоза и партийная организация должны всемерно содействовать проведению таких собраний и улучшению работы комсомольской организации.

А. Никовских.

Новый трудовой подъём

Коллектив рабочих Б-Тарховского рыбучастка с честью выполнил взятые обязательства в честь 40-й годовщины Великого Октября. Годовой план рыбодобычи он выполнил на 136 процентов, план мороженой рыбопродукции — на 190,5 процента, охлаждённых рыбопродуктов — на 159 процентов.

В результате борьбы за выполнение взятых обязательств здесь выросло число передовиков, значительно перевыполнивших установленные задания. Большое количество передовиков к чести 40-й годовщины Великого Октября награждено Почётными грамотами РК КПСС и исполкома райсовета. Среди них: тт. Балачов, Карзаков, Коробейка, Безбаева, Макунина, Четленова, Смолохов, Финк, Сергеева и другие.

Сейчас в рыбучастке полным ходом идут работы по капитальному строительству лодилка, в бондарном цехе — по изготовлению бочкотары и ящиков, на льдозаготовках и лесозаготовках.

Самоотверженно в эти дни трудятся рабочие на всех участках производства. Там, например, на строительстве лодилка т.т. К. Макаркин, А. Баканов и Г. Малышкин ежедневно выполняют установленные задания на 140—150 процентов.

В бондарном цехе нет рабочих, которые не выполняли бы норм выработки. Высокой производительности и хорошего качества выпуска бескостыльты добивается бригадир звена Пархан Баканов. На 102 процента выполнила ноябрьский план по изготовлению ящиков Антонина Лилеева и на 143 процента—Анна Рапкиева.

Бесперебойно обеспечивают колхоз пиломатериалами пильщики С. Фомин и Ф. Мирхайдаров, работающие на циркулярной пиле. Задание восточного месяца первый из них выполнил на 151 процентов и второй — на 179 процентов. Сейчас за смену они дают ежедневно полторы — две нормы. Отлично справляются и выполняют на 130—150 процентов установленные дневные нормы на циркулярной пиле Анна Макаркина и Александр Сергеев.

Многие рабочие, работающие на хозяйственных работах, значительно перевыполняют свои задания, свыше чем на 130 процентов. Систематически выполняет плановые задания В. Цемгиров, Е. Сергеева, К. Смолохов, М. Бомбосев, И. Макунова и другие.

Кроме того, здесь развёртываются и другие работы по подготовке к путине 1958 года.

В Б-Тарховском женсовете

Состоялось собрание женщин Б-Тарховского женсовета, на котором с отчетным докладом о работе за 1957 год выступила председатель женсовета тов. Казакщева.

Выступившие в прениях тт. Намурова, Жильцова, Ямановская отметили, что в истекшем году работа женсовета была поставлена лучше, чем в 1956 году. Члены женсовета проводили большую работу по привитию национальному населению правил гигиены, для чего организовались культпоходы по аилам и проводились с женщинами беседы.

Выступавшие отметили также, что женсовет недостаточно проводил общих собраний женщин и вопросам политического и бытового характера. не проводил работы по привитию женщинам-национальных навыков приготовления пищи, рукоделия, шитья и т. д.

Собрание женщин признало работу женсовета удовлетворительной и избрало т. Казакщеву председателем женсовета.

Неутомимая труженица

Мария Ивановна Камина с детства полюбила охотничье дело и рано стала заниматься промыслом на диких зверей. С каких лет она хорошо овладела методом охоты и много добывала пушнины. По жизнь её протекала в нужде и недостатке, так как купцы и торговцы с конкурентами различных мастей за бесценок скупали у неё пушнину.

По другому заиала Мария Ивановна при Советской власти, которая ограила ее от вымогательств торговцев, купцов и шаманов.

С каждым годом улучшалась жизнь женщины-охотницы. Особенно повысился материальный уровень после вступления её в колхоз имени Ворошилова. Честный и добросовестный труд Марии Ивановны увеличивал её доходы, она стала жить культурно и зажиточно.

Сейчас Камина 60 лет, но несмотря на возраст, она не бросает любимого дела, неутомимо трудится на промысле и является примером для молодых охотников.

Включившись в предвыборное социалистическое соревнование, тов. Камина с честью выполняет свои обязательства и идет впереди соревнующихся. Выполнение квартального плана по отстрелу пушнины она завершила в дню выборов в народные суды на 145 процентов.

Л. Тарков.
Дер. Сосновый Бор.

Поправка

В № 97 нашей газеты на первой полосе в статье «На животноводческой ферме колхоза «40 лет Октября» в первом предложении, по вине редакции, допущена ошибка. Напечатано: «Рыбартели имени Микояна», следует читать: «Рыбартели «40 лет Октября».

Смежный обзор

Мирное сосуществование— насущное требование

Наше правительство предприняло новые важные шаги, служащие делу сохранения и упрочения мира. Председатель Совета Министров СССР Н. А. Булганин, обратился к президенту США Д. Эйзенхауэру и главам других западных держав, входящих в северо-атлантический военный блок, с посланиями по поводу современной международной обстановки и тех мер, которые могли бы послужить ослаблению ее напряженности.

Одна из отличительных особенностей современной международной обстановки заключается в том, что правящие круги США усиливают и расширяют военные приготовления в системе северо-атлантического блока (НАТО). Для этого, в частности, 16 декабря в Париже созывается сессия совета НАТО. На ней представители США намерены оттолкнуть решения о размещении американского атомного и ракетного оружия в странах Западной Европы и об оснащении их армий этим оружием. Подобные действия правящих кругов США и других западных стран ведут к усилению международной напряжённости, к росту опасности возникновения новой войны. Стараясь предотвратить такое развитие событий, Советское правительство обратилось к западным странам — участникам северо-атлантического блока с призывом положить конец безудержному усилению военных приготовлений и встать на путь мирного сосуществования. В последних главах Советского правительства содержатся предложения, осуществление которых привело бы к оздоровлению всей международной обстановки.

В качестве первоочередной задачи наша страна предлагает совместно с правительствами США и Англии взять на себя обязательство не применять ядерного оружия и объявить о прекращении с 1 января 1958 года испытательных взрывов всех видов такого оружия, в начале хотя бы сроком на два-три года. Мы предлагаем также создать в центральной части Европы зону, где бы не было атомного оружий. Для этого нужно договориться прежде всего об отказе от размещения такого оружия в Западной и Восточной Германии. «Применение в жизнь такого мероприятия, — говорится в послании Н. А. Булганина главе западно-германского правительства Аденауэру,—явилось бы существенным вкладом в дело укрепления мира и избавило бы народы стран, входящих в эту зону, от угрозы атомной войны».

Советское правительство вновь призывает западные державы заключить соглашение о ненападении между странами--участниками северо-атлантического союза и Варшавского договора, отказаться от применения силы при решении вопросов, связанных с Ближним и Средним Востоком, восстановить и развивать нормальные торговые отношения между всеми странами, расширить их научные и культурные связи. Осуществление всех этих мероприятий имело бы огромное значение для создания атмосферы доверия между государствами, что является первоочередным условием обеспечения прочного мира между народами.

В послании Н. А. Булганина президенту США обращается особое внимание на важность улучшения советско-американских отношений, имеющие состояние которых не может удовлетворить ни советский, ни американский народы. «...От состояния взаимоотношений между нашими странами,—говорится в послании Н. А. Булганина Д. Эйзенхауэру, — в современных условиях в огромной, вероятно, даже в решающей степени зависят судьбы всеобщего мира. Именно, поэтому особенно важно, чтобы наши две страны приняли инициативу в предотвращении того, чего ныне уже ждут народы — сломали лед «холодной войны». Проявляя глубокую заботу о сохранении мира, Советское правительство обратилось к президенту США с призывом предпринять совместные усилия того, чтобы положить конец «холодной войне», остановить гонку вооружений и твердо встать на путь мирного сосуществования.

В посланиях Н. А. Булганина указывается на большое значение личных связей (контактов) между государственными деятелями различных стран и выражается готовность договориться о личной встрече руководителей держав Запада и Востока для обсуждения важнейших вопросов современности.

Уже первые отклики на послания главы советского правительства руководителей западных держав свидетельствуют о том, что новые мирные начинания нашей страны встречает шарочайную поддержку со стороны миролюбивых народов. «Советское начинание, — пишет румынская газета «Румыния либера», еще раз показывает человечеству, что Советский Союз вместе с другими социалистическими государствами ведет непримиримую борьбу за мир, за разрядку международной напряженности».

С. Герман.

За редактора Д. НАЙДО.

с. Ларьяк, типография Полиграфиздата Тамерского областного управления культуры Тираж 950 экз. Заказ 104

Пролетарии всех стран, соединяйтесь!

ЛЕНИНСКОЕ ЗНАМЯ

Орган Ларьякского райкома КПСС и районного Совета депутатов трудящихся, Тюменской области

Год издания 17-й
№ 99 (1251)
ЧЕТВЕРГ
19
ДЕКАБРЯ
1957 г.
Цена 10 коп.

Своевременно и организованно провести отчётно-выборные собрания в колхозах — одно из важных мероприятий в деле дальнейшего организационно-хозяйственного укрепления колхозов и мобилизации колхозников на претворение в жизнь решений XX съезда КПСС.

Отчётные и отчётно-выборные собрания в колхозах

Колхозы района находятся накануне завершения сельскохозяйственного года. Приближается период, когда управления артелей должны будут отчитаться о своей работе, и колхозники узнают о результатах своей деятельности за истекший год, дадут оценку работы правлениям колхоза и намотят пути дальнейшего развития общественного хозяйства колхоза.

Сейчас в сельхозартелях и рыбартелях проводится большая подготовительная работа к проведению отчетных и отчётно-выборных собраний. Более организованно в этом году проводятся инвентаризации и ревизии всей финансовой деятельности в сельхозартелях им. Калинина, «Новая жизнь», в рыбартели «40 лет Октября» и других.

Опыт отчётной кампании прошлого года показал, что там, где подготовка проходила плохо, была слаба и активность колхозников, допускались ошибки и планировании и распределении доходов. В сельхозартелях, например, не своевременно проводилась инвентаризация имущества и материальных ценностей, находившихся у материально - ответственных лиц, годовые отчеты были составлены с большим опозданием. В отдельных колхозах отчётные и отчётно-выборные собрания проходили на низком уровне. Очень слабо выступали колхозники с критикой недостатков работы правления и председателей колхозов.

Хозяйственный год в колхозах завершается подведением итогов деятельности артелей, составлением их годовых отчетов. Дело это требует к себе самого серьёзного внимания. Роль годового отчёта в хозяйственной деятельности каждой артели возрастает особенно теперь, когда под руководством Коммунистической партии осуществляется ряд крупных мер, направленных и дальнейшему подъёму колхозного производства.

При подведении итогов хозяйственного года следует критически проверить, как выполнены той или иной артелью планы по рыбодобыче, по развитию общественного животноводства и повышению его продуктивности, и достаточной ли мере использованы резервы и возможности дальнейшего подъёма и развития всех отраслей общественного хозяйства.

После того как будет составлен годовой отчёт, он должен рассматриваться на общем собрании колхозников. На этих собраниях правления колхозов обязаны доложить колхозникам о своей деятельности и о результатах всей работы в колхозе за истекший год. Надо рассказать членам колхоза как было организовано выполнение производственного плана и приходо-расходной сметы, о лучших тружениках колхозного производства, а также о тех, кто нерадиво относился к делу. Необходимо развернуть деловую критику и самокритику недостатков и наметить практические меры по их устранению.

Следует отметить, что в отдельных колхозах подготовка к отчётной кампании идёт неудовлетворительно. Например, в рыбартели «Красное знамя» в такой ответственный момент нет бухгалтера, но управление по делам колхозов (уполномоченных тов. Исупов) мер не принимает. До сих пор финансовые документы К-Еганской рыбартели находятся в Усть-К-Еганской бригаде, а бухгалтер тов. Новосельцев—в хозяйственном центре. Без наличия же финансовых документов не может быть составлен качественный годовой отчет. Эти недостатки нужно немедленно устранить.

Специалисты райсельхозуправления, работники по делам управления рыболовецких колхозов должны возглавить всю работу по подготовке отчётно-выборных собраний в колхозах, оказать им в этом практическую помощь.

Первичные партийные организации колхозов обязаны под подготовки и проведение отчётно-выборных собраний взять под свой непосредственный контроль, добиться того, чтобы эти собрания прошли при высокой активности колхозников, с полной, принципиальной критикой недостатков и послужили бы дальнейшему организационно-хозяйственному укреплению колхозов.

Шестой агрегат Кайрак-Кумской ГЭС дал промышленный ток

Строители и монтажники Кайрак-Кумской ГЭС «Дружба народов» раньше намеченного срока — 14 декабря в 20 часов 15 минут поставили под нагрузку последний шестой агрегат. Он начал давать промышленный ток. Теперь станция полностью включена в систему «Узбекэнерго».

С пуском в эксплуатацию шестого агрегата завершено сооружение крупнейшей в Средней Азии гидроэлектростанции.

(ТАСС).

В день выборов

Утро 15 декабря было необычайно тёплым. На улицах царило оживление. Это избиратели со всех сторон сел Ларьяка подходили к Ларьякскому избирательному пункту. Ещё задолго до 6 часов сюда собрались избиратели.

Ровно в шесть часов уполномоченный избирательного пункта тов. Сусликов пригласил избирателей приступить к голосованию.

Первыми получили бюллетени и проголосовали члены рыболовецкой бригады колхоза «Красная звезда» Полагея Лякина, Василий Васильевич и Василий Михайлович Камины, Мария Петровна и Мария Павловна Камины. К дню выборов эти рыбаки пришли с большими успехами. Они досрочно выполнили годовой план рыболовства. Односельчане также поздравляют старейших избирателей Сидор Фёдоровича Сигильетов, Фаела Никитича Вискунова, Анастасии Савельевны Васильевой, Пресникова Степан Егоровича, Капова Дарья Прокопьевна, охотника Алексей Сигильетов со своей женой Ксенией Натуськиной и многие другие.

Вместе с ними первыми проголосовали молодые избиратели, учащиеся Ларьякской средней школы Гуля Васильева, Галина Попова, Михаил Балин, Тамара Кудинова.

Дружно и организованно прошли выборы в Тольканском избирательном пункте. К 8 часам утра здесь проголосовали уже все избиратели.

* * *

Высокую политическую активность проявили избиратели д. Октябрь. К началу голосования на избирательный пункт явилось 40 человек избирателей. Первыми отдали свои голоса за блок коммунистов и беспартийных первый председатель Октябрьского Совета Натуськин Николай Степанович, колхозница Сигильетова Дарья Васильевна, впервые голосующая Галя Кравченко.

* * *

За час до голосования собрались избиратели в Сосновоборский избирательный участок. Голосуя первой, женщина-охотник Камина Мария Ивановна, заявила: «К дню выборов я сдала пушнины на 5162 рубля, а к концу квартала сдам на семь тысяч рублей».

Организованно проходило голосование и в других избирательных пунктах района. К 8 часам утра по району проголосовало уже 65 процентов избирателей. Полностью проголосовали избиратели Тольки, Красного Севера, Соснового Бора и других.

На всех избирательных пунктах было организовано культурное обслуживание избирателей.

По родной стране

Куйбышевская область. К 40-летию Великой Октябрьской социалистической революции вступила в строй Куйбышевская ГЭС — крупнейшая электростанция в Европе.

На снимке: здание Куйбышевской ГЭС.

Фото С. Преображенского.

Фотохроника ТАСС.

Автомобильная дорога по плотине Куйбышевской ГЭС

Закончено строительство автомобильной дороги через Волгу по гидротехническим сооружениям Куйбышевского гидроузла.

Асфальто - бетонное шоссе длиной около шести километров протянулось с правого берега реки на левый. Дорожное полотно на протяжении 700 метров проходит здесь над бурлящими потоками воды, вырвавшимися из донных отверстий станций, и затем — по широкой земляной плотине, которая поднимается высотой до 45 метров. Далее шоссе проходит по мосту длиной почти в километр, воздвигнутому на могучих быках волосливной плотины и выходит к Комсомольску — на левом берегу Волги.

По этому пути уже прошли автобусы, начавшие курсировать на пассажирской линии Сызрань — Жигулёвск — Куйбышев.

(ТАСС).

Промышленность Москвы досрочно выполнила государственный план 1957 года

Трудящиеся города Москвы досрочно, 16 декабря завершили выполнение государственного плана 1957 года по валовой продукции и важнейшему ассортименту важнейших изделий.

Значительно перевыполнены плановые задания по росту производительности труда.

Многие предприятия г. Москвы освоили выпуск новых, более совершенных изделий, внедрили на важнейших производственных участках прогрессивную технологию, сооружали автоматические, поточные и конвейерные линии, установили автоматы, электронные приборы, внедряют различные средства автоматизации производства. Тем самым сделан новый шаг по пути технического прогресса в московской промышленности.

(ТАСС).

Состязания народных певцов

Сотни акынов — людей, сочетающих в себе дарование импровизатора, певца, поэта и сказителя, — принимают участие в айтысах — состязаниях, проходящих сейчас в аулах, районных и областных центрах Казахстана.

На закончившихся айтысах в Талды-Кургане и других городах отобраны победители наиболее талантливые акыны, которые примут участие в республиканском айтысе народных певцов.

(ТАСС).

В кружке текущей политини

В текущем учебном году при Тарховской первичной парторганизации создан кружок по изучению текущей политики, в котором учатся руководящий состав колхоза, интеллигенция села, работники Б-Тарховского рыбучастка, всего в кружке слушателей 14 человек.

К работе кружок приступил своевременно. Срывов занятий не было, посещаемость удовлетворительная. На первый год руководит кружком ясссь пропагандист тов. Жильцова. Она хорошо освоила эту работу, знает каждого слушателя. При подготовке к занятиям тов. Жильцова использует материалы из газет, журналов и радио.

Занятия, — рассказывают тов. Жильцова, — начинаются обычно с беседы по пройденному материалу. Слушатели по разработанным вопросам ведут рассказ. Если выступающий неполностью осветил вопрос, другие дополнают. Затем подводим краткий итог и переходим к обсуждению следующего вопроса. После этого я перехожу к изложению новой темы, знакомлю с планом, рекомендую литературу и приступаю к изложению материала.

В первый месяц занятий в кружке изучали тезисы к 40-й годовщине Великой Октябрьской социалистической революции. С большим интересом сейчас проходит занятия по изучению доклада Н. С. Хрущева на юбилейной сессии Верховного Совета СССР.

Образовательный уровень слушателей здесь неодинаков, но многие из них неплохо разбираются в вопросах международной и внутренней политики партии и правительства. Особенно активно участвуют в собеседованиях тт. Пемгиров, Казанцева, Змановская, Казанцев и другие. Тов. Жильцова добивается того, чтобы все слушатели принимали участие в обсуждении вопросов и это дает свои результаты. Например, т. Анчеикина очень редко выступала, теперь уже она является активной слушательницей.

Недостатком в работе кружка является то, что пропагандист, а также и слушатели изучаемый материал еще недостаточно увязывают с местными фактами, с жизнью своего района, колхоза. Плохо еще и то, что здесь нет, например, политической карты мира, у пропагандиста нет даже политического словаря. В этом вопросе отдел пропаганды и агитации РК КПСС должен оказать помощь.

Нет помощи от рыбзавода

В истекшем году Н-Вартовский рыбзавод в недостаточном количестве снабдил Корликовский рыбучасток сетематериалами и своевременно для рабочих рыбучастка. Это отрицательно отразилось на выполнении годового плана рыбодобычи, который мог быть завершен значительно раньше и рыбучасток дал бы больше сверхплановой рыбы.

Наступает время подготовки к весенне-летней путине 1958 г., но мы не можем дать колхозам сетеснастных материалов, т. к. у нас нет ни одного килограмма технической пеньковины, смольного каната, нет мелкоячейных сетей и многого другого.

На участке начались лесозаготовки, нужно подным ходом вести лыжзаготовки, но мы не имеем ни ватных костюмов для рабочих, ни валенок. На все это рыбучасток своевременно давал заявку в рыбзавод, однако он не выполнил наших просьб.

Весной рыбзавод послал в рыбучасток мотор для пуска станка распиловки клепки, но у мотора оказались не все части. Эти части не поступили к нам и по сих пор. Клепка же крайне нужна для изделий бочкотары и обработки рыбомороженой продукции, но рыбзавод это не беспокоит.

Надо бы администрации Н-Вартовского рыбзавода побольше проявлять заботы об отдаленном рыбучастке и способствовать тому, чтобы он работал более рентабельно и не давал убытков.

Богданов.

Тигант энергетики на Волге

В канун 40-летия Советской власти строители Куйбышевской ГЭС одержали славную победу: они досрочно ввели в строй последний, двадцатый по счёту, гидроагрегат. Тем самым Куйбышевская ГЭС достигла своей проектной мощности — двух миллионов ста тысяч киловатт и стала крупнейшей гидростанцией в мире.

Сбылось гениальное предвидение великого Ленина о широкой электрификации России, в том числе об использовании могучей энергии Волги на благо советских людей. Ныне на славной русской реке ярко горят огни Ивановской, Щербаковской, Угличской, Горьковской, Куйбышевской ГЭС. Успешно идет строительство второго энергетического гиганта на Волге—Сталинградской ГЭС, шпрится фронт работ на строительной площадке Саратовской ГЭС.

Трудно переоценить значение Куйбышевской гидроэлектростанции для народного хозяйства страны. В средний по водности год она даст электроэнергии 10,8 миллиарда киловатт - часов. Это и пять раз больше, чем вырабатывали энергии все электростанции царской России в 1913 году. Себестоимость киловатт - часа Куйбышевской ГЭС и несколько раз меньше тепловых электростанций, а с учетом перевозки на дальние расстояния она составит около 2,5—3 копеек. ГЭС в Жигулях позволит ежегодно экономить свыше шести миллионов тонн высококалорийного каменного угля. Добыча, погрузка, транспортировка и сжигание на тепловых станциях такого количества угля потребовали бы около тридцати тысяч рабочих. Штат работников, обслуживающих ныне весь Куйбышевский гидроузел, не превышает пятисот человек.

Куйбышевская ГЭС явится ведущим звеном создаваемой единой энергетической системы Советского Союза. По уникальной высоковольтной 800-километровой линии передачи ее ток течет в столицу нашей Родины—Москву. Энергия из Жигулей недавно поступила в Балаково—в район строительства Саратовской ГЭС. Скоро ток волжского гиганта получат промышленные предприятия Урала, нефтепромыслы Татарии.

На базе дешевой энергии гидростанции осуществляется электрификация железнодорожной магистрали Москва — Куйбышев и дальше на восток. В Куйбышевском экономическом районе сооружаются крупнейший в стране комбинат строительных материалов и многие другие мощные предприятия, вызванные к жизни гидростанцией в Жигулях. Создание огромного Куйбышевского водохранилища улучшило условия судоходства на большом участке волжского пути. В перспективе ближайшего будущего — использование водных ресурсов Куйбышевского моря для орошения засушливых земель Поволжья.

Строительство Куйбышевского гидроузла велось небывало высокими темпами. Постановление Советского правительства о сооружении ГЭС было принято в августе 1950 года. Вскоре в Жигули пришли первые отряды строителей. К месту работ тогда не подходило ни одной железнодорожной ветки, не было шоссейных дорог и подсобных предприятий. Стройка начиналась буквально на голом месте.

Сооружение гигантской электростанции с каждым днем приобретало всенародный характер. Сюда направлялись опытные гидростроители, работавшие на Волхове, Днепрострое, «Волго-Доне». В Жигули ехали люди со всех концов страны из всех братских республик. Ленинский комсомол послал на Волгу своих сынов. Только в 1955 году с комсомольскими путевками в Жигули прибыло 12 тысяч юношей и девушек.

Трудовые подвиги строителей Куйбышевской ГЭС вошли яркой страницей в летопись борьбы за коммунизм.

Трудовой подъем возглавила партийная организация. Три тысячи коммунистов, работавших на различных участках стройки, показывали пример плохновенного труда, выступали инициаторами замечательных начинаний и социалистического соревнования.

Вся страна следила за подвигами в Жигулях, весь народ помогал строителям. Рабочие и специалисты свыше пятнсот предприятий Российской Федерации, Украины, Белоруссии, Узбекистана и других советских республик выполняли заказы Куйбышевгидростроя. С их помощью стройка была предельно механизирована.

Одновременно со строительством гидротехнических сооружений возводилось благоустроенные жилые дома, здания для культурно-бытовых учреждений. В городах Ставрополе, Жигулевске, поселках Комсомольском, Портовом и других было построено полмиллиона квадратных метров жилой площади, двадцать школ, одиннадцать клубов и много других объектов.

Гидроузел в Жигулях—это прежде всего его сердце—гидростанция. Общий объем здания гидростанции намного превосходит объем всех зданий Московского университета на Ленинских горах. К главным сооружениям гидроузла относятся также водосливная железобетонная плотина, главной которой нет в мире, земляная плотина, судоходные шлюзы и каналы, дамбы и речной порт.

Вся страна радуется подвигу советских людей в Жигулях и горячо поздравляет их с выдающейся победой — досрочным пуском на полную мощность крупнейшей в мире гидроэлектростанции — Куйбышевской ГЭС.

И. Владимиров.

Широ внедрять метод подкормки дойных коров рыбной ухой

Чтобы внести достойный вклад в экономическое соревнование с США по увеличению производства мяса, молока и масла на душу населения, работники животноводств нашего района направляют свои усилия на то, чтобы в зимний стойловый период сохранить поголовье скота, резко увеличить надои молока.

Итоги по надою молока за первую половину декабря показывают, что там, где правления колхозов, специалисты сельского хозяйства и животноводы ежедневно занимаются вопросами повышения продуктивности скота, увеличиваются и надои молока. Заметно повысили надои молока колхозы «40 лет Октября», «Новая жизнь», Лекрысовская бригада колхоза им. Калинина и др.

Однако в целом по району надой молока на фуражную корову за третью пятидневку декабря остаётся низким. Это объясняется тем, что колхозы района не используют всех возможностей. Рационы кормления коров остаются однотипными, не везде организована подкормка в помещениях. Эти и другие недостатки сдерживают повышение надоев молока. Колхозы района не внедряют подкормку коров рыбой.

Опыт передовых колхозов Кондинского района убедительно показывает, что колхозы, применяющие подкормку коров рыбной ухой, на пятидневки в пятидневку повышают надои молока. Так, после месячной подкормки коров рыбной ухой оказались следующие результаты: в колхозе «Красная звезда» на 20 ноября надой на фуражную корову составлял 18,9 литра, на 5 декабря — составил 27,5 литров, на 10 декабря—26 литров; в колхозе «Северный рыбак» на 20 ноября—12 литров, на 5 декабря—27 литров, на 10 декабря — 30 литров; в колхозе «Путь Ленина» надой увеличился с 15 до 24 литров. Эти примеры показывают как резко увеличились надои молока у коров при подкормке их рыбной ухой.

Колхозы нашего района без каких-либо трудностей могут и должны на всех животноводческих формах широко применить метод кондинских колхозов по подкормке коров рыбной ухой.

Для подкормки коров рыбной ухой можно использовать все сорта и виды рыб. После варки её в котлах рыбный раствор (уха) выпаивается коровам. Для того, чтобы коровы быстрее привыкли к ухе, первоначально уху надо слабрить сметой или отрубями.

Необходимо правлениям колхозов, специалистам сельского хозяйства, работникам животноводства во всех колхозах района внедрить оправданную на деле подкормку коров рыбной ухой, тем самым добиться повышения надоев молока в зимний период.

А. Паньянев.
Зав. райсельхозуправления



Китайская Народная Республика. Закончилось строительство крупнейшего в Китае моста через реку Янцзы. Новый мост длиной 1700 метров имеет два яруса: нижний железнодорожный ярус и верхний—автомагистраль. Под мостом могут проходить суда водоизмещением в 10 тысяч тонн.

Строительство моста началось в ноябре 1953 года и закончено на 2 года раньше срока.

На снимке: новый мост.

Фото Юань Ляня
(агентство Синьхуа).

с. Ларьяк. типография Полиграфиздата Тюменского областного управления культуры Тираж 950 экз. Заказ 1 99

Пролетарии всех стран, соединяйтесь!

ЛЕНИНСКОЕ ЗНАМЯ

Орган Ларьякского райкома КПСС и районного Совета депутатов трудящихся, Тюменской области

Год издания 17-й
№ 100 (1252)
СУББОТА
21
ДЕКАБРЯ
1957 г.
Цена 10 коп.

Государственная библиотека СССР им. В. И. Ленина

„... Если мы не будем бояться говорить даже горькую и тяжёлую правду напрямик, мы научимся, непременно и безусловно научимся побеждать все и всякие трудности".

В. И. Ленин.

Девятая районная партийная конференция

Сегодня открывается девятая районная партийная конференция, которая подведет итоги работы, проделанной районной партийной организацией за истекший период.

Выполняя исторические решения XX съезда КПСС и последующие решения Центрального Комитета КПСС и Советского правительства, районная партийная организация вела борьбу за дальнейшее развитие промышленности и сельского хозяйства, за улучшение материального благосостояния трудящихся района. В результате этого трудящиеся района под руководством районной партийной организации добились некоторых положительных результатов.

Рыбаки и рыбачки колхозов на 10 октября выполнили годовой план рыбодобычи, а на 15 декабря перевыполнили взятые социалистические обязательства в честь 40-й годовщины Великой Октябрьской социалистической революции, дав сверх плана 1598 центнеров рыбы. Вылов на одного рабочего составил на 22,3 центнера больше против соответствующего периода прошлого года. За перевыполнение плана рыбодобычи колхозы получат около двухсот тысяч рублей сверхплановых доплат.

Неплохо потрудились и охотники района. На 20 декабря район выполнил годовой план заготовок дикой пушнины.

За отчётный период значительно поднялся культурный уровень и материальное благосостояние трудящихся района. Об этом свидетельствуют тот факт, что в 1957 году на социально-культурные мероприятия израсходовано на 632 тысячи рублей больше по сравнению с прошлым годом. Только за десять месяцев текущего года продано промышленных и продовольственных товаров на сумму, равную товарообороту 1956 года.

Но было бы неправильно успокаивать себя этим далеко ещё недостаточными успехами. У нас имеется ещё много серьёзных недостатков и нерешенных задач. Колхозы района не обеспечили крутого подъёма в сельском хозяйстве и особенно роста продуктивности общественного животноводства и повышения урожайности сельскохозяйственных культур. Район не выполнил плана развития общественного животноводства, допущен непроизводительный отход скота, не выполнен план надоя молока. Н-Вартовский рыбзавод не организовал должной борьбы за качество и снижение себестоимости выпускаемой продукции и в этом году допущено вновь убытков более чем на два миллиона рублей.

Но нажиты недостатки и постановке внутрипартийной и идеологической работы, слабо поставлена работа по подбору, расстановке и воспитанию кадров.

На все эти нерешенные вопросы делегаты конференции обратят самое серьёзное внимание. Они сделают всё для того, чтобы конференция превратилась в действительно важное событие в жизни районной партийной организации, дала хорошую зарядку и ясный план борьбы за успешное выполнение задач, стоящих перед районом.

Важнейшее условие высокого уровня конференции—это деловая, принципиальная критика, направленная на устранение всего того, что мешает нашему движению вперёд, критика, помогающая укрепить партийные организации и дисциплину.

Нет сомнения и том, что районная партийная конференция будет способствовать ещё большей мобилизации коммунистов, всех трудящихся района на неуклонное претворение в жизнь программы, принятой XX съездом КПСС.

Коммунисты — передовики

Коммунисту Никите Андреевичу Захарову 60 лет. Несмотря на свой преклонный возраст, он честно трудится на колхозном производстве сельхозартели им. Калинина.

Особенно в этом году, работая звероводом, Никита Андреевич организовал хороший уход и содержание закреплённых за ним группы песц. Особое внимание обращал он на соблюдение зоотехнических правил, в результате этого получил деловой выход 3,6 щенка на штатную самку.

Хорошо работает здесь и звероводом, кандидат в члены КПСС, Нина Фатеевна Макаршина. Она получила по 2,6 щенка на штатную самку.

СООБЩЕНИЕ
об итогах выборов народного суда Ларьякского района

Исполнительный комитет Ларьякского районного Совета депутатов трудящихся подвёл итоги выборов народного суда Ларьякского района, проходивших 15 декабря 1957 года.

Выборы народного суда прошли при высокой политической активности всех избирателей района и в строгом соответствии с «Положением о выборах народных судов РСФСР».

По всем избирательным пунктам в выборах народного судьи и народных заседателей приняло участие 99,9 процента от общего числа зарегистрированных избирателей.

За кандидата в народные судьи голосовало 99,35 процента, за кандидатов в народные заседатели голосовало 99,99 процента от общего числа избирателей, участвовавших в голосовании.

Народным судьей избран **Молодых Николай Григорьевич.**

Народными заседателями избраны:

Абросов Андрей Иванович
Брюханцева Степанида Фсофановна
Буковская Валентина Матвеевна
Балахонов Василий Сергеевич
Быкин Алексей Леонтьевич
Быкин Михаил Георгиевич
Бобин Василий Иванович
Бамбарадеев Александр Николаевич
Бабинна Августа Георгиевна
Волкова Раиса Федоровна
Гришин Петр Алексеевич
Гаськина Антонина Николаевна
Градцева Ксения Матвеевна
Гусельникова Василий Поликарпович
Грибанин Клеопатра Афанасьевна
Дидичко Ким Сергеевич
Захарин Николай Михайлович
Зинченкина Ефим Васильевич
Зайбин Петр Мандженевич
Кайгородова Софья Булатовна
Кычина Августа Яковлевна
Камин Петр Ильич
Камина Мария Дмитриевна
Камин Федор Петрович
Камин Корнил Никитич
Куним Спиридон Сергеевич
Купин Михаил Иосифович
Купин Яков Васильевич
Лаврова Антонина Николаевна
Мунин Афанасий Евгеньевич
Молоков Николай Константинович
Мишурнина Екатерина Павловна
Михина Николай Васильевич
Могильчин Салан Михайлович
Новоселькина Любовь Ивановна
Новоселькин Клавдин Иванович
Никова Евдокия Александровна
Новоселькина Анна Ефимовна
Налимов Петр Григорьевич
Натуленина Евдокия Федоровна
Новоселькин Яков Карпович
Сенин Александр Андреевич
Цильникова Лидия Георгиевна
Пыгатан Андрей Романович
Перехулина Вера Матвеевна
Пономарев Петр Николаевич
Прокопчин Николай Спиридонович
Парфильев Николай Гаврилович
Прокин Константин Андреевич
Пуртов Анатолий Афанасьевич
Пяндушина Нелигея Васильевна
Прокин Степан Васильевич
Прокин Алексей Васильевич
Ранекова Алексей Васильевич
Ракладуев Иван Иосифович
Родикульмова Мария Ефимовна
Самоделкина Ефросинья Афанасьевна
Сигнайгатина Елизавета Ивановна
Смолин Алексей Парфенович
Сауран Хилма Матвеевна
Слинкин Александр Николаевич
Савин Александр Степанович
Селевьева Евдокия Ивановна
Савина Зоя Петровна
Трифонова Анфиса Уваровна
Турмина Александра Александровна
Трапезникова Ульяна Ипатьевна
Тарков Кузьма Ильич
Тимашкова Надежда Федоровна
Хохлов Михаил Михайлович
Хохлыкин Виктор Яковлевич
Чернявский Иван Леонтьевич
Шалый Данил Данилович
Яров Поликарп Ионович
Яров Андрей Ионович

Председатель исполкома районного Совета депутатов трудящихся А. ПУМИНОВ.
И. о. секретаря исполкома районного Совета депутатов трудящихся К. БАТУРИН.

Навстречу районной партийной конференции

Воодушевлённые Обращением Верховного Совета СССР к народам Советского Союза, Декларацией о Манифестом мира, принятыми на совещаниях представителей коммунистических и рабочих партий, коммунисты Октябрьского лесоучастка взяли на вахту в честь девятой районной партийной конференции и пришли к ее открытию с высокими производственными показателями. Самоотверженно трудится на разгрузке леса молодые коммунисты тт. А. Ревняков и В. Самойлов, ежедневно выполняющие дневные нормы на 120 — 170 процентов. Кроме того, эти товарищи ведут среди рабочих большую воспитательную работу, помогая администрации лесоучастка в организации труда и устранении недостатков в работе.

Добросовестно трудится тракторист-опленосец Иван Фёдорович Шмаков, выполняющий свои дневные задания на 120 — 140 процентов.

Хороших успехов в труде добились трактористы тт. Лонский, Тагильцев, Возмилов, шофёры тт. Насекин, Фатеев и многие другие.

Заслуженным авторитетом среди рабочих лесопункта пользуются коммунисты главный механик лесоучастка А. Ермаков, мастер сплава В. Лапицкий. За последнее время на лесоучастке стали впервые применяться методы работы передовых лесопромхозов. На лесоучастке имеются десятки передовиков производства, показывающих образцы самоотверженного труда. Только к 40-й годовщине Великого Октября за высокие показатели в труде более 20 человек было награждено Почётными грамотами РК КПСС и исполкома райсовета.

Самоотверженный труд рабочих способствовал успешному выполнению государственного плана лесозаготовок. Ноябрьский план лесоучасток выполнил на 100,5 процента, коллектив Октябрьского сплавучастка план сплотки за четвёртый квартал — на 113 процентов.

ЗА БОЕВУЮ РАБОТУ ПЕРВИЧНЫХ ПАРТИЙНЫХ ОРГАНИЗАЦИЙ

Коммунисты—на решающих участках работы

П-Вартовская территориальная партийная организация является одной из крупных парторганизаций нашего района, и в ней насчитывается 28 членов и кандидатов КПСС, которые работают в различных предприятиях и учреждениях П-Вартовска.

Помимо проведения массово-политической работы среди трудящихся П-Вартовска большую помощь в этом году наша партийная организация оказала колхозам им. Калинина и «Красное знамя». Так, например, в период заготовки кормов коллектив работников пристани заготовил рыбартели «Красное знамя» 4 тонны почточного корма, а сельхозартели им. Калинина — 23 тонны сена. Под руководством коммунистов тт. Полиной, Сухинина, Ильченко была организована уборка урожая.

В настоящее время наша парторганизация работает над тем, чтобы помочь колхозам в период зимнего стойлового содержания скота резко увеличить отдои молока. Недавно мы обсудили этот вопрос на партийном собрании, вынесли специальное решение и утвердили график дежурства коммунистов на животноводческой ферме рыбартели «Красное знамя». Коммунисты тт. Гилева, Фатеев, Ремстников Иванова добросовестно выполняют это партийное поручение. В дни своего дежурства они помогают дояркам кормить и поить коров, убирать навоз и т. д. На животноводческой ферме организована кормокухня, где производится скармливание кормов. В ближайшие дни организуем дополнительную подкормку дойных коров рыбьей ухой.

Водопой организован в помещениях. Во всех скотных дворах установлены чаны с суточным запасом воды и сделаны колоды для поения коров. Дойные коровы кормятся лучшим сеном и применяется подкормка отрубями. В результате этого доярки тт. Черепанова, Калимова за последние пятидневки ежедневно увеличивают надои на фуражную корову от одного до двух литров.

В ближайшее время партийная организация осуществит все намеченные мероприятия по оказанию помощи колхозу в деле повышения продуктивности животноводства.

В вопросах идеологической работы также есть некоторое улучшение. Большинство коммунистов нашей парторганизации проводят агитационно-массовую работу в коллективах и на десятидворках, увязывая её с производственными практическими делами предприятий и колхозов района. Неплохо выполняют партийные поручения по проведению агитационной работы коммунисты тт. Иванова, Фатеев, Булатников, Гилева и другие.

Все коммунисты занимаются над повышением своего идейно-политического уровня, учатся либо в кружках, либо самостоятельно. Но следует отметить, что здесь мы имеем серьезные недостатки. Отдельные коммунисты, такие как тт. Коншалова, Ведров, Герасимов, Шмигольский допускают пропуска занятий. Недостаточно занимаются и избравшие форму самостоятельной учёбы. Мало ещё партийная организация работает с беспартийным активом, в результате чего за 1957 год приняты один человек в члены КПСС и один—кандидатом в члены КПСС.

Идя навстречу районной партийной конференции, коммунисты нашей партийной организации призывают все силы к тому, чтобы выполнить решение отчетно-выборного партийного собрания.

В. Фомин,
секретарь П-Вартовской территориальной парторганизации.

В экономическом семинаре

При сельхозартели «Новая жизнь» впервые организован экономический семинар по изучению конкретной экономики сельского хозяйства. В семинаре занимаются коммунисты и колхозный актив. За это время пройдены темы: «Пути повышения молочной продукции коров в стойловый период», «Учет и планирование артели», «Организация, планирование и оплата труда», а также изучены Тезисы к 40-й годовщине Великого Октября.

Занятия проходят методом развернутой беседы, изучение отдельных тем увязывается с практическими делами артели. Например, при разборе темы «Методика исчисления и пути снижения себестоимости продукции животноводства» слушатель семинара тов. Лазарева подробно остановилась на недостатках в этом вопросе, имеющихся в сельхозартели «Новая жизнь».

Активное участие в собеседованиях принимают слушатели тт. Р. Волкова, А. Кабина, П. Луханин, Ф. Сухушин, А. Лазарева.

Семинар по изучению конкретной экономики станет своей задачей—шире изучать передовой опыт колхозного производства и способствовать практическому претворению его в жизнь.

А. Нивовских.

Работа агитколлектива

После отчетно-выборного собрания наша парторганизация оживила агитационно-массовую работу среди рабочих, служащих рабольницы и на десятидворках. На одном из партийных собраний был утвержден состав агитколлектива, в который вошло 10 человек, в том числе пять коммунистов, три комсомольца и два беспартийных. Из числа агитаторов три человека ведут массово-разъяснительную работу в коллективе рабольницы и среди больных, остальные агитаторы работают на десятидворках.

Партийная организация осуществляет повседневное руководство работой агитколлектива в част направление в работе агитаторов. Так, начиная с октября, парторганизация провела с агитаторами пять инструктивных совещаний, на которых была дана установка о проведении разъяснительной работы по таким важным вопросам как Тезисы к 40-й годовщине Великого Октября, материалам юбилейной сессии Верховного Совета СССР, выборам в народные суды.

Наши агитаторы разъясняют эти материалы среди рабочих, служащих и неорганизованного населения, поручая свои участки по два—три раза в месяц.

Наиболее добросовестно выполняет партийное поручение агитатор-коммунист Софья Булатовна Кайгородова. Она тщательно готовится к беседам и проводит их интересно, увлекательно.

Неплохо работает агитатор тов. Лютикова, которая также систематически посещает десятидворку, доходчиво доносит материал до слушателей.

Однако в работе агитколлектива имеются еще недостатки. Отдельные агитаторы редко посещают свои десятидворки, не разнообразят формы и методы агитационной работы с населением, а партийная организация не организовала обмена опытом работы агитаторов и еще недостаточно контролирует их работу.

На днях партийная организация провела открытое партийное собрание по вопросу улучшения воспитательной работы в коллективе, где были намечены недостатки и работе отдельных агитаторов.

Быть агитатором—почетная и ответственная обязанность. Дело чести каждого агитатора—улучшить разъяснительную работу на своих участках, сделать ее доходчивой, действенной.

Сейчас агитаторы должны разъяснить массам Декларацию и Манифест мира, принятые на совещании представителей коммунистических и рабочих партий в Москве, материалы девятой сессии Верховного Совета СССР и декабрьского Пленума ЦК КПСС.

В. Оленина,
секретарь парторганизации рабольницы.

В нашей парторганизации

В истекшем году наша партийная организация большое внимание уделила проведению массово-политической работы среди колхозников. В период весенне-летней путины и осенью на места промысла направлялись политорганизаторы. Кроме того, к рыбакам выезжала культлодка Красного чума. Политорганизаторы и члены культлодки проводили с рыбаками читки и беседы, обслуживали их художественной самодеятельностью, организовывали соцсоревнование.

Все это способствовало повышению производственной активности рыбаков, которые досрочно, к 10 сентября выполнили годовой план рыбодобычи и на сегодняшний день сдали сверх плана 194 центнера рыбы. В колхозе имеется целый ряд рыбаков, намного перевыполнивших годовое задание. Среди них одно из первых мест занимает член КПСС Камин Федор Петрович.

Большую воспитательную работу парторганизация проводила среди женщин - наполок, приобщая их к культурной жизни и общественному производству. В результате этого многие женщины-ханты научились возделывать овощи и заниматься огородничеством, отдельные из них работают в различных отраслях колхозного производства. Так, Ольга Патускина является поваром звероферммы, Вера Патускина—лучшей дояркой колхоза, надоившей в этом году по 1080 литров молока на фуражную корову.

Г. Сымалова,
секретарь К-Еганской парторганизации.

В партийной организации Октябрьского лесоучастка

Партийная организация Октябрьского лесоучастка за истекший год проводила большую воспитательную и организационную работу среди рабочих участка и оказывала действенную помощь администрации в борьбе за подъем технического прогресса и улучшение организации производства. Свое главное внимание партийная организация сосредоточила на укреплении связи с массами и опиралась на беспартийных активистов—передовых рабочих, осуществляла контроль над деятельностью администрации. Здесь часто проводились открытые партийные собрания с вопросами производственного характера. Это позволило парторганизации лучше выявлять недостатки, искать пути их исправления, а также повышать у рабочих чувство ответственности за судьбу выполнения государственного плана.

Парторганизация занималась пополнением своих рядов за счет передовиков производства. За истекший год с 6 человек парторганизация выросла до 19 человек и стала одной из крупных в районе. В свои ряды она приняла лучших производственников лесоучастка тт. Самойлова, Резвякова, Ермакова, Коласова, Перфильева, Баранца и других.

Большое внимание уделяла парторганизация постановке массово-политической работы среди рабочих. С этой целью для них систематически читались лекции, доклады на политические и научно-популярные темы. Значительную агитационную работу среди рабочих проводил агитколлектив, в составе которого в большинстве были коммунисты-агитаторы тт. Коносов, Гусев, Ланицкий, Резников, Самойлов и другие.

Занималась партийная организация и вопросами социалистического соревнования. Все рабочие имели индивидуальные социалистические обязательства и боролись за их выполнение. Лучшим передовикам производства вручались переходящие красные вымпелы. Итоги социалистического соревнования отражались в боевых листках, молниях, на досках показателей.

Партийная организация вместе с администрацией резко ставила вопросы перед вышестоящими организациями о пополнении лесоучастка механизмами, кадрами, обеспечении рабочих продовольственными товарами.

Партийная организация и ее бюро вникали в работу комсомольской и профсоюзной организаций, помогали им мобилизовать молодежь и весь коллектив лесоучастка на выполнение задач, стоящих перед участком.

Все это оказало свое влияние на производственную деятельность лесоучастка. Полугодовой план был успешно выполнен. Сейчас лесоучасток—близок к завершению выполнения годового плана.

Однако за последнее время парторганизация (секретарь т. Бемородов) ослабила свою работу. Реже теперь проводятся собрания, плохо работает агитколлектив, партбюро и партийная организация недостаточно занимаются производственными вопросами лесоучастка. Эти недостатки должны быть немедленно устранены.

Задачи партийные организации—глубже вникать в экономику лесоучастка, добиваться внедрения передовых методов работы, бороться за выполнение и перевыполнение производственной программы.

Редактор Е. АРТЮХОВА.

с. Ларьяк, типография Полиграфиздата Тюменского областного управления культуры Тираж 950 экз. Заказ 199

Пролетарии всех стран, соединяйтесь!

ЛЕНИНСКОЕ ЗНАМЯ

Орган Ларьякского райкома КПСС и райисполкома Совета депутатов трудящихся, Тюменской области

Год издания 17-й

№ (91 (4253)

ЧЕТВЕРГ

26 ДЕКАБРЯ 1957 г.

Цена 10 коп.

Библиотека

1 Районная партийная конференция прошла под знаком деловой, принципиальной критики. В прениях по отчетному докладу о работе РК КПСС выступило 27 человек.

Конференция приняла развернутое решение, направленное на улучшение работы районной партийной организации, избрала состав райкома КПСС, ревизионную комиссию и делегатов на окружную партийную конференцию.

IX РАЙОННАЯ ПАРТИЙНАЯ КОНФЕРЕНЦИЯ

ОТЧЁТ О РАБОТЕ ЛАРЬЯКСКОГО РАЙКОМА КПСС

(Из доклада секретаря райкома КПСС тов. Калинина М. И.)

21—22 декабря состоялась IX районная партийная конференция. Она обсудила отчеты о работе райкома партии и ревизионной комиссии, избрала новый состав руководящих органов районной партийной организации и делегатов на окружную партийную конференцию.

С отчетным докладом о работе РК КПСС выступил первый секретарь райкома партии тов. М. И. Калинин.

— Районный комитет партии — сказал докладчик, — руководствовался в своей работе решениями XX съезда КПСС и другими решениями вышестоящих партийных органов. Претворяя в жизнь эти решения, районная партийная организация добилась некоторых успехов в хозяйственном и культурном строительстве.

Итоги работы районной партийной организации характеризуются следующими данными.

В области промышленности

Партийный аппарат, первичные партийные организации на основе широкого развертывания соревнования в честь 40-й годовщины Великого Октября мобилизовали рыбаков и рыбачек района на самоотверженный труд, в результате чего колхозы и государственный лов досрочно, к 10 октября, намерили годовой план рыбодобычи и выполнили дополнительные обязательства в честь 40-летия Октября. Из пяти рыбучастков и одиннадцати колхозов на 15 декабря выполнили годовой план три рыбучастка, 8 колхозов и две бригады гослова.

Лучших показателей в соревновании добились рыбартели К-Еганская, «40 лет Октября» и «Красное знамя» (председатели тт. Гусев, Анисимов, Новосельцев), еще в сентябре выполнившие годовой план рыбодобычи.

Имеются некоторые достижения в обработке и выпуске рыбной продукции. 11-месячный план выпуска валовой продукции по рыбозаводу выполнен на 124 процента, по выпуску товарной продукции — на 131 процент.

Однако следует отметить, что за средними удовлетворительными показателями работы колхозов и рыбозавода скрываются серьезные недостатки и неиспользованные резервы. Опыт передовых рыбаков колхоза «Ударник 2-й пятилетки» Ивана и Семена Каминых, Арсентия Прасола и других, досрочно выполнивших план рыбодобычи на 140 процентов, показывает, что в этом колхозе имелись все условия для досрочного выполнения плана рыбодобычи, но в результате безответственного отношения к работе председателя колхоза тов. Мурашова и секретаря парторганизации тов. Балиной, пустивших дело рыбного промысла на самотек, план рыбодобычи остался невыполненным. Неудовлетворительно руководили рыбодобычей правление и партийная организация колхоза «Красная звезда» (председатель т. Сигильетов, секретарь т. Панова), Ларьякский рыбучасток (начальник тов. Кугаевский, секретарь парторганизации тов. Бутакова), которые до сего времени не выполнили годового плана рыбодобычи.

Плохо была организована приемка рыбы на местах промысла Юрликовским и Ларьякским рыбучастками. Небрежно хранился и неэкономно расходовался на рыбучастках лед, вследствие чего рыбак понес государству 1400 центнеров мороженых рыбопродуктов и вынужден был пускать рыбу в посол, что привело к большим убыткам.

Коллектив Октябрьского лесопункта впервые справился с выполнением годового плана лесозаготовок. Однако в работе лесопункта также имеются недостатки. Партийная организация (секретарь тов. Безбородов) слабо поставила воспитательную работу среди рабочих, не сумела мобилизовать их на повышение производительности труда, не организовала правильной расстановки и использования рабочей силы и техники, борьбы за рентабельную работу предприятия.

Коллектив Ларьякской промартели имени Ленина годовой план по выпуску валовой продукции выполнил к 1 декабря на 133,8 процента и по товарной — на 105,7 процента, однако промартель (председатель тов. Жилин) все еще работает крайне плохо, не использует имеющихся возможностей и не удовлетворяет нужды и запросы района. Так, кирпича нынче было выработано на 30 тысяч штук меньше, чем в 1956 году, ввиду чего район вынужден завозить кирпич из других мест и платить в два раза дороже, чем за кирпич местного производства. Не удовлетворяются нужды колхозов, организаций и индивидуальных застройщиков в пиломатериале, который выпускается низкого качества и неимоверно высокой стоимости.

В области сельского хозяйства

Имеются некоторые успехи и в сельском хозяйстве. Возросли денежные доходы колхозов и колхозников, успешно идет работа по сселению и сселению кочевого населения, улучшается его материальный уровень. За 11 месяцев индивидуальными застройщиками построено более 40 домов, в том числе 27 домов — колхозниками. Передовые животноводы добились увеличения продуктивности животноводства.

Однако районная партийная организация неудовлетворительно боролась за выполнение задачи — догнать в ближайшие годы капиталистическую Америку по производству мяса, масла и молока на душу населения. В колхозах района допущен большой падеж скота, вследствие чего не выполнен план развития животноводства.

Опыт передовых доярок колхозов имени Калинина, «Новая жизнь», тт. Натебиной, Сосниной, Шехиревой, Кашкаровой и других, надоивших по 1300 литров молока на каждую фуражную корову, а также доярок колхоза «40 лет Октября» Сорокиной и Памуреной, которые на 20 декабря этого года надоили по 75 литров на фуражную корову, с начала года — по 1063 литра, говорит о том, что колхозы имеют неограниченные возможности для повышения надоев молока. Однако во многих колхозах эти возможности не используются. В большинстве из них неудовлетворительно организовано содержание скота, уход, кормление. В лето и зимний стойловый период. В следствие этого надои молока на фуражную корову по району составили 947 литров вместо 1200 литров плановых.

Особенно низок надой молока в колхозе «Ударник второй пятилетки», составивший 558 литров на фуражную корову и «Красное знамя» (председатель тов. Новосельцев), где надой молока на фуражную корову равен 683 литрам.

Но все ли делается в колхозах для того, чтобы получить больше молока и мяса? К сожалению, далеко не все. В сельхозартелях «Новая жизнь» и имени Калинина (председатели тт. Сухушин, Пермитин), в которых решается судьба района по выполнению производства сельскохозяйственной продукции, из-за плохого ухода молочный скот на поголовье гонится к прорубу, не используются передовой и проверенный практикой опыт колхозов Кондинского района по подкормке коров рыбной ухой, дающей возможность повышать надои молока. Бывший председатель сельхозартели имени Калинина тов. Котович допустил большой забой и разбазаривание рогатого скота, вследствие чего сократилось поголовье скота в колхозе на 233 головы по сравнению с прошлым годом.

Не было в колхозах настоящей борьбы и за повышение урожайности зерновых и картофеля. Средний урожай по зерновым культурам составил лишь 6 центнеров с гектара, а картофеля — 40 центнеров.

Перед РК КПСС, первичными партийными организациями стоят большие задачи по увеличению сельскохозяйственной продукции. При настойчивом совершенствовании стиля и методов руководства сельским хозяйством, улучшении политической и организаторской работы в колхозах, районная партийная организация сумеет мобилизовать тружеников сельского хозяйства на выполнение этих задач.

Партийно-политическая и агитационно-массовая работа

Руководствуясь решениями XX съезда партии по идеологическим вопросам, РК КПСС, партийные организации района проводили большую работу по комплектованию сети партийного просвещения, по подбору и подготовке пропагандистских кадров, по организации учебы коммунистов.

В районе создано 19 кружков и семинаров. Всего учится 250 коммунистов, из них 44 человека работают над собой самостоятельно. Подобран более качественный пропагандистский состав, в ряде кружков и семинаров интересно строятся занятия.

Вместе с тем, надо отметить, что уровень партийной пропаганды еще не отвечает требованиям ЦК КПСС. В отдельных кружках и семинарах занятия проходят на низком идейном уровне, изучаемый материал не увязывается с конкретными задачами, стоящими перед районом, наблюдаются факты срыва занятий. В Октябрьском лесопункте занятия начались на месяц позднее и проводятся нерегулярно. Секретари первичных парторганизаций не контролируют работы кружков, не предъявляют требований к коммунистам, которые под всякими предлогами не посещают занятий. Но учится и целый ряд коммунистов, избравших самостоятельную форму учебы.

Все эти недостатки — результат слабого контроля и низкой требовательности со стороны отдела пропаганды и агитации РК КПСС (заведующий тов. Сарманбн) и секретари тов. Кириков, ведающего идеологической работой, к руководителям кружков и секретарям партийных организаций.

Для проведения массово-политической работы среди трудящихся в районе создано 24 агитколлектива, в которых насчитывается 265 агитаторов. Опираясь на эту силу, районная партийная организация добилась некоторых положительных результатов в проведении массово-политической работы среди трудящихся. Коммунисты Юрликовской, К-Еганской, Былинской, Ларьякской райбольницы (секретари тт. Ярова, Тайлашева, Валеев, Озолина) добились того, что и проведение агитмассовой работы принимают участие все коммунисты.

Имеется некоторое оживление и в лекционной пропаганде. За отчетный период членами общества по распространению политических и научных знаний прочитано всего 273 лекции.

Однако в организации агитационно-массовой работы допускается командничество и формализм. Все еще не изжит основной недостаток — отрыв ее от хозяйственно-политических задач, над решением которых работает районная партийная организация.

Во многих первичных партийных организациях плохо обстоит дело с наглядной агитацией.

Далее докладчик остановился на работе учреждений культуры, женсоветов, добровольных оборонных и спортивно-физкультурных обществ и выдвинул перед районной парторганизацией задачи по улучшению партийно-политической и агитационно-массовой работы в районе.

Из выступлений делегатов девятой районной партийной конференции

* * *

Связь с массами — главное в любой работе

(Из выступления делегата парторганизации колхоза «40 лет Октября» тов. Немгирова)

Наша первичная партийная организация особое внимание в своей практической работе в этом году уделила связи с массами, с беспартийным активом. Мы часто проводили открытые партийные собрания, на которых решали вопросы из жизни колхоза. Это способствовало мобилизации всех колхозников на выполнение стоящих задач.

В результате этого мы своевременно и в достаточно заготовили грубых кормов и силоса для общественного животноводства, тем самым сумели повысить надои молока. В ноябре этого года мы надоили на 541 литров молока больше, чем за ноябрь прошлого года, а за половину декабря надой составил на 449 литров больше, чем за весь декабрь 1956 года.

Наш колхоз также досрочно выполнил годовой план поставок рыбы и на 310 центнеров сдал рыбы больше по сравнению с прошлым годом. Увеличились доходы колхоза, возросла стоимость трудодня, улучшилось материальное благосостояние колхозников.

Но мы могли бы иметь гораздо лучшие результаты, если бы имели механизацию. Взять, например, рыбодобычу. На восьми звеньев, занятых на промысле, только два звена имеют мотолодки. В этом отношении нам должен оказать помощь рыбзавод. Однако он очень медленно решает вопросы механизации, хуже того, не выполняет договорные обязательства с колхозом.

Плохо еще обстоит дело у нас и с жилищным строительством. До сих пор мы на моем приобрести шифера, а отсутствие шиферного материала тормозит строительство.

Недостаточно проводится агитационно-массовой и воспитательной работы среди колхозников. Эта работа пока что ведется кампанейски. Это также является серьезным недостатком в работе нашей парторганизации, на что мы должны обратить самое серьезное внимание и в ближайшее время по-настоящему организовать политико-массовую работу.

Коммунисты нашей партийной организации приложат все силы к тому, чтобы устранить имеющиеся недостатки и в 1958 году добиться того, чтобы наш колхоз пришел с еще лучшими показателями.

Больше заботы о тружениках колхоза

(Из выступления делегата К-Еганской парторганизации тов. Сыкалевой)

Рыбаки и рыбачки К-Еганского колхоза самоотверженно трудятся над выполнением взятых обязательств. Рыбартель ещё в сентябре, первой в районе, выполнила годовой план рыбодобычи. У нас немало рыбаков, которые выловили в этом году более чем по 70—80 центнеров рыбы. Но беда в том, что об этих людях — о передовых тружениках еще мало проявляется заботы и создания культурно-бытовых условий.

В этом году у нас особенно плохо обстоит дело с торговлей. Для рыбаков и охотников совершенно нет в продаже валенок, сапог, шапок и другой необходимой одежды и обуви, а также и продуктов питания. Охотники, например, вынуждены брать на промысел муку, так как нет сушки, сухарей. Не завезены в этом году своевременно и боеприпасы.

В течение года нет в продаже известп, поэтому не случайно, что дети занимаются в небелённой школе, в квартирах колхозников грязно. Но что почему-то не беспокоят руководителей торгующих организаций.

А назрела пора потребовать от председателя Октябрьского рыбкома тов. Вахрушева и председателя райпотребтреста тов. Нетрушкина, чтобы они больше проявляли заботы о тружениках отдаленных национальных колхозов и, в частности, нападали торговлю в К-Еганс.

Больше внимания работе сельских Советов

(Из выступления делегата Н-Вартовской парторганизации тов. Решетникова)

За отчётный период районный комитет партии проделал некоторую работу по улучшению руководства промышленностью, сельским хозяйством. Но успехи района были бы более значительными, если бы районная партия была теснее связана с массами и работники его на местах больше оказывали практической помощи. Взять, например, наш Н-Вартовский сельсовет, это самый крупный сельсовет в районе. Нельзя сказать, что здесь не бывали работники районных партии, их в течение года было очень много, бывали и работники райисполкома и других руководящих организаций района. Но ни один из них не поинтересовался, а как же работают постоянные комиссии, депутаты сельского Совета, никто с ними не побеседовал, не дал направления в их работе.

Да так давно в Нижне-Вартовске более месяца находится в командировке заместитель заведующего отделом культуры тов. Бердников. Он не привлёк и сельский Совет, не рассказал о недостатках работы культучреждений, не выдвинул ни одного вопроса на исполком или сессию сельского Совета о работе клубов или библиотек. Можно привести пример и о ряде других работников, когда они, приезжая в командировку, не находят нужным зайти и сельсовет, рассказать о недостатках колхоза, предприятия или учреждения, где они были. Так было с бухгалтером-ревизором управления по делам колхозов тов. Вешкильцевым.

Несколько критических замечаний хочется сделать в адрес районного финансового отдела. Заведующая т. Перетяга в течение двух лет не была в Нижне-Вартовске и не проанализировала финансовую деятельность ни одного предприятия, в то время как здесь находятся рыбзавод, маслозавод и другие предприятия, финансовой деятельностью которых обязан заниматься райфинотдел.

Очень плохо работает плановый отдел райисполкома. В колхозном и другом планировании нет чёткости, колхозы и предприятия района от этого отдела не ощущают никакой помощи.

Улучшить воспитательную работу

(Из выступления делегата Нижне-Вартовской территориальной партийной организации тов. Фадеева)

Райком партии в нынешнем году слабо руководил массово-политической работой среди населения. Секретари РК КПСС тт. Калинин, Кириков, бывая в командировках, редко выступали перед населением с докладами по политическим темам. Крайне недостаточно проводят массово-разъяснительную работу с трудящимися и секретари партийных организаций. В этом повинен отдел пропаганды и агитации РК КПСС.

Это привело к тому, что в области сельского хозяйства нет никаких продвижений вперёд по развитию животноводства план не выполнен по надою молока имеется лишь незначительное увеличение, низка урожайность зерновых культур и картофеля.

Ничего не делается в районе и по вопросу развития электрификации в колхозных центрах.

Бороться за внедрение новых методов труда

(Из выступления делегата парторганизации Октябрьского лесопункта тов. Емшанова)

Благодаря самоотверженному труду рабочих лесопункт в нынешнем году впервые за свое существование выполнил годовой план лесозаготовок. Это большое достижение в работе коллектива.

Но партийная организация крайне медленно перестраивает работу лесопункта в свете требований сегодняшнего дня. Мы все еще работаем старыми методами, очистку леса ведём ручным способом. Слаба роль партийной организации в борьбе за повышение производительности труда рабочих, за выполнение ими норм выработки.

В 1958 году лесопункт должен заготовить лета 52 тысячи кубометров. При переводе на новую технологию и хорошей организации труда мы смогли бы заготовить не 52 тысячи, а 100 тыс. кубометров древесины.

Нужно также переходить от сезонной работы к круглогодовой. Для этого необходимо построить, прежде всего, трассовую дорогу, которую при наличии средств мы построим своими силами, и лесопункт будет давать значительно больше государству леса.

Отрицательно сказывается на работе лесопункта то, что лесопромхоз находится в Сургутском районе. Необходимо РК КПСС ходатайствовать перед вышестоящими партийными органами о создании лесопромхоза в Ларьякском районе.

Улучшить партийный стиль руководства

(Из выступления делегата Охтсурской парторганизации тов. Тайлашева)

Большое значение в деле выполнения стоящих перед районом задач имеет правильное руководство со стороны РК КПСС, а также посещение и наставника кадров. В результате поверхностного руководства, вместо посещения и оказания практической помощи председателям колхозов, РК КПСС, его бюро имели практику снятия их с работы. Так, за этот год были освобождены от работы три председателя колхоза и один строго наказан. Считаю неправильным такое положение, когда бюро РК КПСС, рассматривая вопрос о состоянии животноводства в колхозе, выносит решение о снятии председателя колхоза, а не руководителя животноводческой фермы, в которой имеется большой падеж скота строго наказывает председателя колхоза тов. Коротоева, а инструктор РК КПСС тов. Шихов, который постоянно находится в этом колхозе, остался в стороне от ответственности.

Имел место и такой случай, когда, по указанию секретаря РК КПСС, тов. Кирикова, был послан на работу председателем Б-Тарховского сельсовета тов. Кондаков, не являющийся депутатом этого Совета, тем самым было допущено нарушение Советской Конституции.

Бороться за качество рыбопродукции

(Из выступления делегата парторганизации Н-Вартовского рыбзавода тов. Тарасова)

Одним из крупных недостатков в работе РК КПСС является то, что он мало обращал внимания на качество выпускаемой рыбной продукции, а занимался главным образом выполнением плана добычи рыбы.

Если на протяжении ряда лет район выполняет и перевыполняет годовой план рыболовства, то за всё это время ежегодно оставалась рыба незавершенного производства, брак и сверхнормативные потери исчислялись в большом количестве. Рыбзавод имеет большие убытки. Много рыбы каждый год остаётся в глубоких пустых, откуда её невозможно вывезти.

Нынешним в этом крупнейшего руководителя рыбзавода и рыбучастков, по повинен в РК КПСС, партийные организации, которые довольствовались количественной стороной дела, а качественной не уделили должного внимания.

Дальше так работать нельзя. Увеличивая добычу рыбы, мы прежде всего должны бороться за её качество.

Нашему горкому РК КПСС следует продумать вопрос о сокращении добычи рыбы в тех глубинах, откуда трудно вывозить её и наладить рыбаков на магистраль Вах и Обь.

Состоялся организационный пленум РК КПСС. Пленум избрал первым секретарём РК КПСС тов. **Вокуева Н. Т.**, вторым секретарём — тов. **Окселькова В. И.**, секретарём — тов. **Кирилова Н. И.**

Редактор Е. АРТЮХОВА.

с. Ларьяк, типография Полиграфиздата Тюменского областного управления культуры Тираж 9300 экз. Заказ 201

Пролетарии всех стран, соединяйтесь!

ЛЕНИНСКОЕ ЗНАМЯ

Орган Ларьякского районного КПСС и районного Совета депутатов трудящихся, Тюменской области

Год издания 17-й
№ 102 (1254)
ВОСКРЕСЕНЬЕ
29
ДЕКАБРЯ
1957 г.
Цена 10 коп.

Медицинские работники района! Повседневно улучшайте качество медицинской работы, повышайте культуру в работе лечебных и санитарных учреждений, внедряйте в практику своего дела новые достижения медицинской науки, настойчиво боритесь за здоровье трудящихся!

Больше заботы о здоровье трудящихся

XX съезд Коммунистической партии поставил перед медицинскими работниками задачу — поднять уровень профилактической работы, повысить качество и культуру медицинского обслуживания населения.

Партия и правительство создали все условия и возможности для неуклонного улучшения охраны здоровья трудящихся. Растет сеть лечебно-профилактических учреждений, увеличивается число специалистов в них, улучшается материально-лечебная база больниц.

Из года в год увеличивается сеть медицинских учреждений и в нашем районе. Они имеются почти во всех населенных пунктах. Заканчивается строительство медицинских пунктов в Ларьяках, Чехломее, Толькс, Былино, приступили к строительству новой больницы в Н-Вартовске.

Имеются некоторые улучшения и в лечебной работе: в профилактики широкой сети и её использования, шире внедряется в практику метод диспансерного обслуживания и лечения новыми препаратами.

Однако в работе медицинских учреждений имеются серьезные недостатки. Повседневная профилактическая работа в районе проводится неудовлетворительно. Такие запущенные медицинских пунктов как тт. Киселев (Охтсурье), Васильков (Октябрьский лесопункт), Кочкин (Салыкино) и другие не выступают перед населением с докладами, беседами на медицинские темы. Никто организует эту работу и санитарно-противоэпидемический отдел райбольницы (зав. тов. Жилин). Мало обращается внимания на санитарное состояние интернатов, яслей и других детских учреждений в населенных пунктах района.

Серьезные недостатки имеются в обслуживании рыбаков, охотников и работников животноводческих ферм. Многие медицинские работники не бывают у рыбаков и охотников на местах промысла и непосредственно — у работников животноводства.

Районная больница (глав. врач тов. Хлопкина) еще слабо осуществляет контроль и мало оказывает практической помощи работникам на местах и делу медицинского обслуживания населения. Несмотря на то, что в таких населенных пунктах как Корлики, Охтеурье, Октябрьский лесопункт нет врачей, врачи районной больницы редко выезжают туда или врачебного обследования населения и оказания практической помощи в лечении больных. В д. Пыдино, например, совершенно нет медицинского работника, а население вынуждено за медицинской помощью ездить в Б-Тархово. В то же время в Б-Тархово имеется 3 медработника, но районная больница до сего времени не может решить вопроса о переводе одного из них по Б-Тархово в Пылино.

Плохо обстоит дело с обеспечением медицинских пунктов медикаментами. Часто в них не бывает самых необходимых медикаментов, перевязочного материала. Районная аптека (зав. тов. Сиволкина) плохо заботится о своевременном завозе необходимого количества медикаментов в район.

Мало уделяют внимания в работе медицинских учреждений на местах и сельские Советы. Отдельные из них, такие как Н-Вартовский (председатель тов. Решетников), Вампугольский (председатель тов. Сивочкин) и другие в течение 1957 года ни одного раза не обсуждали вопроса о работе медицинских пунктов на их сессиях, ни на исполкомах сельских Советов. Сельским Советам необходимо уделить повседневное внимание делу здравоохранения на местах.

Задача медицинских работников района — повседневно совершенствовать свои знания, изучать и распространять передовые опыты медицины, всемерно улучшать медицинское обслуживание населения, бороться за снижение заболеваемости, проводить профилактическую работу на селе.

Красный уголок на ферме

В Былинской животноводческой ферме колхоза «Новая жизнь» осенью текущего года открылся красный уголок.

В нём тепло, чисто, уютно. Сюда после работы приходят работники животноводческой фермы, чтобы почитать газету, журнал, послушать доклад или беседу.

Раз в неделю здесь проводят читки и беседы агитаторы Р. Волкова и А Былина. Часто выступает с беседами на зоотехническую темы ветеринар тов. Павелко.

Правлению колхоза, партийной организации необходимо создать такие красные уголки и в других бригадах колхоза. Они будут являться и местом отдыха для колхозников и местом агрознания.

А. Ивановских.

По Советскому Союзу

Крупные месторождения титана

На правобережье Днепра, в бассейно одного на его притоков — реки Самотвель, закончена разведка крупного месторождения титано-циркониевых руд. Его площадь исчисляется десятками квадратных километров и по своим запасам превосходит все известные в нашей стране месторождения этого ценного сырья.

Титан называют элементом будущего. Он широко используется для выплавки жаростойких сталей и особо высокопрочных сплавов.

(ТАСС).

Памятник Ленину в Бугуруслане

На привокзальной площади железнодорожной станции Бугуруслан Уфимской дороги в торжественной обстановке открыт памятник основателю Коммунистической партии и Советского первого в мире социалистического государства В. И. Ленину. (ТАСС).

Электронный фотограпировальный автомат



Группа сотрудников научно-исследовательского института полиграфического машиностроения разработала конструкцию электронного фотограпировального автомата для изготовления полутоновых и штриховых клише.

Автомат выпускает одно клише размером 350Х460 миллиметров за 20 минут.

Автомат рассчитан на выпуск клише для газет, журналов и книг с количеством линий на квадратный сантиметр: 27, 34, 48, 54, 68, 96.

Серийный выпуск таких автоматов начал экспериментальный завод полиграфических машин.

На снимке: электронный фотограпировальный автомат.

Силы мира непрерывно растут

Состоялось собрание районного партийного актива, обсудившее доклад секретаря окружкома партии тов. Киселева об итогах совещаний представителей коммунистических и рабочих партий в Москве. По докладу развернулись прения. Выступивший участник делегации, посетившей братские страны народной демократии тов. Зайцев сказал:

—Побывав в Болгарии и Румынии, мы воочию убедились, что народы этих стран, пользуясь опытом строительства социализма Советской страны и её помощью, успешно строят новую жизнь. В Болгарии, например, около 90 процентов крестьян объединено в кооперативы, успешно идет объединение крестьян и в Румынии. Мы видели, что и этих странах бурно развивается промышленность, строятся элек тростанции.

Советский Союз и народно-демократические страны образовали теперь прочный мировой социалистический лагерь.

Декларация и Манифест мира отвечают интересам трудящихся всех стран. Они все больше убеждаются, что только совместными усилиями с Советским Союзом и всем лагерем социализма можно отстоять дело мира. Силы мира непрерывно растут. Народы не допустят войны.

—Совещание представителей коммунистических и рабочих партий, — сказал секретарь Охтеурской парторганизации тов. Шабанов, — подтвердило все решения, принятые в 1957 году. Они направлены на борьбу против войны и выражают интересы всех людей, желающих жить в дружбе и мире. После второй мировой войны жизнь нашего народа с каждым днём улучшается, и мы не хотим, чтоб наше спокойствие и счастье вновь были нарушены войной.

Вместе со всеми народами, под руководством Коммунистической партии, мы будем отстаивать мир своим трудом. В ответ на Декларацию и Манифест мира и бегу на себя обязательство выполнить один квартал 1958 года по отстрелу пушнины на 150 проц.

От имени женщин всего мира, — сказала тов. Пивоских, — я заявляю гневный протест против планов развязывания войны и горячо одобряю Манифест мира и Декларацию, призывающие людей доброй воли быть бдительными, до конца защищать дело мира. Коммунистической партии и всему советскому народу мы можем заявить, что в нас укрепилась уверенность и нам хочется работать еще лучше.

Все выступившие в прениях также одобрили Декларацию и Манифест мира и выразили единодушное стремление еще теснее сплотиться вокруг Коммунистической партии и крепить мощь лагеря Родины самоотверженным трудом.

Выступивший охотник колхоза «Красная звезда» тов. Сигалетов сказал:

— Декларация и Манифест мира зовут нас к борьбе против войны и выражают интересы всех людей, желающих жить в дружбе и мире. После второй мировой войны жизнь нашего народа с каждым днём улучшается, и мы не хотим, чтоб наше спокойствие и счастье вновь были нарушены войной.

Вместе со всеми народами, под руководством Коммунистической партии, мы будем отстаивать мир своим трудом. В ответ на Декларацию и Манифест мира и бегу на себя обязательство выполнить один квартал 1958 года по отстрелу пушнины на 150 проц.

От имени женщин всего мира, — сказала тов. Пивоских, — я заявляю гневный протест против планов развязывания войны и горячо одобряю Манифест мира и Декларацию, призывающие людей доброй воли быть бдительными, до конца защищать дело мира. Коммунистической партии и всему советскому народу мы можем заявить, что в нас укрепилась уверенность и нам хочется работать еще лучше.

Все выступившие в прениях также одобрили Декларацию и Манифест мира и выразили единодушное стремление еще теснее сплотиться вокруг Коммунистической партии и крепить мощь лагеря Родины самоотверженным трудом.

За дальнейший подъём животноводства

Необычным был день 24 декабря в рыбартели „Красная звезда" (дер. Чехломей). В этот день сюда приехали почти все председатели колхозов, секретари партийных организаций района, работники животноводства и звероводства, специалисты сельского хозяйства и районный партийный актив, чтобы осмотреть хозяйство этой артели и обсудить вопросы сельского хозяйства на таком большом совещании.

Ниже мы публикуем как проходила работа этого совещания.

В начале совещания в колхозном клубе, переполненном участниками совещания и членами колхоза «Красная звезда», был прослушан доклад председателя рыбартели «Красная звезда» тов. Сигильетова, в котором он охарактеризовал экономику колхоза и его перспективы на будущее.

Не прошло и пяти лет, — говорит тов. Сигильетов, — с тех пор, как объединились три колхоза и рыбартель «Красная звезда», но какие большие изменения произошли за это время. Колхозники нашей артели перешли на оседлый образ жизни, построен новый поселок Чехломей — центр колхоза, Пуг-Югская бригада. Для животноводства построили два скотных двора (в Чехломее и Пуг-Юге), звероферму, кузницу. Колхоз приобрёл пилораму, трактор ДТ-14, мётчик, два шестисильных мотора, электростанцию и так далее.

В центре артели — Чехломее и Пуг-Юге выстроены колхозные клубы, в Пуг-Юге — медпункт. С каждым годом увеличиваются доходы колхоза, растёт экономика и культура национального населения.

Основной отраслью нашего хозяйства является рыбодобыча, но наряду с рыбным промыслом у нас развивается животноводство, звероводство и полеводство. Следует отметить, что в вопросах сельского хозяйства мы еще имеем серьезные недостатки: не выполнен план развития общественного животноводства, надой молока на 15 декабря составил только 660 литров на фуражную корову, крайне низкий выход щенков, почти не получаем доходов от полеводства.

Сейчас мы принимаем все меры к тому, чтобы в 1958 году увеличить поголовье скота, повысить его продуктивность. Наши животноводы организовали подкормку дойных коров отрубями, картофелем, впервые начали применять подкормку рыбной ухой, организовали поение скота в помещении теплой водой. Это дало возможность увеличить в декабре надои молока в два раза.

Далее тов. Сигильетов остановился на перспективах развития рыбартели «Красная звезда».

После доклада участники совещания осмотрели скотный двор, как размещено и содержится животноводство, побывали на звероферме, посмотрели работу пилорамы. На звероферме заведующий фермой тов. Ликсин рассказал, как идет подготовка к гону, о рационе кормления лисиц и о других вопросах работы зверофермы. Затем научный сотрудник Ханты-Мансийской опытной станции товарищ Амосов на примере изготовленной под его руководством в этом колхозе клетки и домика показал, как правильно сделать клетку и утеплить домик.

При посещении скотного двора, где размещены дойные коровы и свиньи, присутствующие ознакомились, как на ферме организовано сдабривание кормов, поение, приготовление рыбной ухи и т. д.

Ознакомившись с хозяйством колхоза, участники совещания вновь собрались в клуб и продолжили свою работу. Началось всестороннее обсуждение вопросов животноводства в колхозах района.

Первым выступил председатель сельхозартели «Новая жизнь» тов. Сухушин. Он рассказал о том, как ведется хозяйство в их артели.

— В нашей артели, говорит тов. Сухушин, — имеется 780 голов крупного рогатого скота, 450 овец, 266 лошадей, 75 свиней и 200 голов серебристо-черных лисиц. Главное у нас — это животноводство. В этом году мы обеспечили животноводство кормами, лучше прошлого года вступили в зимовку. Но продуктивность пока что низка. Надой молока на фуражную корову в этом году составил 1000 литров, получено 2,3 щенка на штатную самку. У нас есть доярки, которые надоили более 1300 литров на фуражную корову, свинарка тов. Пашнев получила 18 деловых поросят на свиноматку, но в целом по колхозу показатели низкие.

В 1958 году мы доведём поголовье крупного рогатого скота до 1100 голов, овец до 600 голов, звероводы взяли обязательство получить не менее трёх щенков на штатную самку, а доярки решили надоить по 1800 литров молока на фуражную корову.

Тов. Сухушин остановился также на недостатках ведения хозяйства в колхозе «Красная звезда».

Заместитель председателя сельхозартели им. Калинина тов. Перемитин в своём выступлении подробно рассказал о состоянии животноводства и полеводства в артели, о том как работники животноводства боролись за повышение продуктивности, о недостатках в колхозе и о плане на будущее.

Затем выступил председатель рыбартели «40 лет Октября» тов. Анисимов. Он говорил, как колхозники боролись за досрочное завершение плана рыбодобычи и выполнили дополнительно взятое обязательство, сдав сверх плана 260 центнеров рыбы, о борьбе животноводов за повышение продуктивности скота.

Говоря о создании прочной кормовой базы тов. Анисимов поделился опытом работы по заготовке кормов и особенно по закладке силоса новым наземным способом.

Доярка рыбартели «Ударник 2-й пятилетки» тов. Куклина говорит:

— Большое значение для повышения надоев имеет правильный уход и содержание скота, соблюдение зоотехнических правил. Я, например, после отёла обязательно применяю четырёхкратную дойку, а затем перехожу на трёхкратную, раздой коров способствует повышению надоев молока. Если раньше надаивали от коровы 3—4 литра, то я добилась надоя семи литров.

Сейчас мы на ферме применяем подкормку дойных коров отрубями и рыбной ухой. Это дало возможность повысить надои более чем в полтора раза. Имеется у нас немного турнепса и картофеля, мы его бережём для подкормки новостельных коров.

Звероводство является одной из доходных отраслей хозяйства, — говорит зверовод рыбартели им. Ворошилова тов. Мизуркина, — однако в нашем колхозе этой отрасли не уделяют должного внимания и поэтому в течение четырёх лет мы не получали от звероферм дохода. В этом году мы впервые получили приплод 55 голов. Сейчас на звероферме нехватает клеток, рацион кормления однообразен, он состоит из рыбы и крупы. Подготовка к гону идёт плохо.

Главный агроном управления сельского хозяйства тов. Рыков говорил о необходимости увеличения посевных площадей овса, картофеля, турнепса с тем, чтобы в каждом колхозе создать прочную кормовую базу для общественного животноводства. Для выращивания этих культур в колхозах имеются все возможности.

В прениях также выступили председатели колхозов имени Сталина тов. Зайцев, «Передовик» тов. Беклемышев, Колек-Еганской рыбартели тов. Гусев, тт. Батурин, Вязников, Сусликов и др.

О состоянии животноводства, о задачах развития и повышения продуктивности общественного скота в колхозах района подробно остановился в своём выступлении первый секретарь РК КПСС тов. Вокуев.

В работе совещания принял участие секретарь окружкома КПСС тов. Киселёв.

Международный обзор

Год великих свершений

Хорошим был уходящий 1957 год. Сколько радостей принёс он братской семье народов социалистических стран! Замечательными успехами провожает его почти миллиард людей, сплотившихся под всепобеждающим знаменем ленинизма. И как бы прославляя эти успехи, совершают свой полет вокруг земли искусственные спутники, запущенные первой страной социализма — Советским Союзом.

1957 год был юбилейным для нашей Родины. Вместе с советским народом 40-летие Октября праздновали все люди труда, разума и прогресса. Октябрьские празднества вылились в могучую демонстрацию торжества идей мира и социализма.

Большими делами ознаменован истекший год в Китае, досрочно завершившем первый пятилетний план. За пятилетку в стране сделано столько, сколько старому Китаю не под силу было сделать за столетия. С законной гордостью Китайский народ заявляет, что основная задача первой пятилетки — создать базу индустриализации страны — решена.

С новым мощным подъёмом экономики, культуры, благосостояния трудящихся отмечен 1957 год и в других социалистических государствах. «Огни социализма, — пишет болгарская газета «Отечествен фронт», — ещё ярче разгораются на всей огромной территории лагеря социализма от Эльбы до южных морей, освещая путь в будущее всему человечеству».

Мы живём в знаменательное время, когда капитализм идёт к своей неизбежной гибели, а социализм растёт в глубь и в ширь. Это с особой силой подчеркнули состоявшиеся в Москве совещания представителей коммунистических и рабочих партий. Принятые на совещаниях Декларация и Манифест мира показывают нерушимую сплочённость социалистического лагеря и всего международного коммунистического движения, раскрывают глубокое миролюбие социалистической системы. «Социализм и мир, подчеркивает в этой связи шведская газета «Ню даг», — неотделимы друг от друга».

В 1957 году разграничительная линия между силами мира и теми, кто вынашивает планы новой войны, стала ещё отчётливее.

Простые люди всего мира обращают свои взоры к Советскому Союзу и другим социалистическим странам, последовательно осуществляющим курс на мирное сосуществование. Искреннее стремление нашей страны обеспечить мир на земле вновь ярко проявилось на состоявшейся недавно сессии Верховного Совета СССР. Выступившие на ней Министр иностранных дел СССР тов. Громыко и Первый секретарь ЦК КПСС тов. Хрущёв подробно изложили те принципы, которыми руководствуется Советский Союз в своей внешней политике. Н. С. Хрущёв призвал западные державы решать спорные вопросы путём переговоров, трезво, без диктата, исключить войну как средство разрешения международных проблем, признать сложившееся в мире положение, когда существуют социалистические и капиталистические государства. Верховный Совет единодушно одобрил внешнеполитическую деятельность Советского правительства и призвал парламенты и правительства всех стран с должным вниманием рассмотреть советские предложения, служащие делу сохранения и упрочения мира.

Это новое мирное начинание Советского Союза положительно встречено большинством человечества. «Переговоры, а не гонка вооружений, — таково требование, звучащее во всех странах», — заявляет французская газета «Юманите».

Однако на Западе сильны ещё круги, которые по-прежнему цепляются за обанкротившуюся политику «с позиции силы». Об этом напоминают итоги парижской сессии Североатлантического блока (НАТО). Хотя и заявлениях участников этой сессии и признавалась необходимость переговоров с Советским Союзом по вопросам разоружения всё же основной упор в Париже был сделан на усиление военных приготовлений. Сессия приняла решение о размещении на территории Западной Европы американских ракетных снарядов, что ведёт лишь к усилению военной угрозы и международной напряжённости.

Народы Западной Европы решительно выступают против этих опасных планов. Бельгийская газета «Сите» пишет: «Следует прямо заявить, что общественное мнение Бельгии настроено против ракет. Подобные настроения чувствуются и в других странах НАТО».

Империалистические планы, направленные против свободы и независимости народов, встречают всё более решительное сопротивление и в других частях земного шара, прежде всего в странах Азии и Африки. Об этом, в частности, свидетельствуют выступления посланцев этих стран на проходящей в эти дни в Каире конференции солидарности азиатских и африканских народов.

1957 год заканчивается в обстановке, когда перспективы для дела мира становятся все более благоприятными, повышая бдительность к проискам реакционных сил, народы вступают в новый 1958 год с уверенностью, что мир будет сохранён и упрочен.

В. Карьков.

Редактор Е. АРТЮХОВА.

с. Ларьяк, типография Полиграфиздата Тюменского областного управления культуры Тираж 9[illegible]0 экз. Заказ 205