Заглавие **«Ленинское знамя»**
Подзаголовочные данные, учредитель **Орган Нижневартовского парткома КПСС и районного Совета депутатов трудящихся**
Страна и место издания **Россия, г. Нижневартовск**
Период издания **1963, январь-декабрь**
Периодичность **2 раза в неделю**
Приложения
Примечания
ISSN
Изменения в заглавии с указанием дат
Место хранения оригинала **МУ «Библиотечная информационная система»**

Заглавие

«Ленинское знамя»

Хронологический охват материалов на рулоне

1963, № 1-104

Приложения

Отсутствуют след. №№ (стр.)

№ 3, 57, 58

Оригинал поврежден (№№ газет и стр.)

Оригинал плохо читается (№№ газет и стр.)

Неправильный переплет (№№ газет и стр.)

ЯНВАРЬ

N1-24-5659 - 104 (101)
Г-64-3949
XIII II 85

С НОВЫМ ГОДОМ, ДОРОГИЕ ТОВАРИЩИ!

Пролетарии всех стран, соединяйтесь!

ЛЕНИНСКОЕ ЗНАМЯ

Орган Нижневартовского райкома КПСС и районного Совета депутатов трудящихся

Год издания 22-й
№ 1 (1747)
ВТОРНИК
1
января
1963 г.
Цена 1 коп.

К НОВЫМ УСПЕХАМ В НОВОМ ГОДУ

Ушел в прошлое год 1962, принесший советскому народу новые невиданные успехи в развитии экономики и культуры. Образно выражаясь, в величественном здании коммунизма завершен еще один этаж, наше ощество поднялось еще на одну ступень к вершинам коммунизма.

О замечательных успехах нашей Родины в минувшем году можно было бы говорить очень много. И это не было бы бахвальством.

Это законная гордость каждого честного труженика тем поистине грандиозными достижениями в деле построения коммунизма, которые являются результатом героического труда миллионов советских людей—рабочих, колхозников, интеллигенции.

1962 год был первым годом претворения в жизнь решений XXII съезда КПСС, поэтому итоги этого года особенно волнуют сердца всех советских людей. Эти итоги со всей очевидностью показывают реальность намеченных партией планов, наглядно подтверждают жизненность идей новой Программы нашей партии, принятой на этом историческом съезде.

Подводя итоги работы за время, прошедшее после XXII съезда, в своем докладе на Пленуме ЦК КПСС в ноябре истекшего года Первый секретарь ЦК КПСС тов. Н. С. Хрущев говорил: «Со времени XXII съезда,на котором была принята третья Программа партии, прошло немногим более года. Решения съезда, новая Программа партии явилась мощным ускорителем общественного развития. За истекший год мы добились больших успехов как во внутренней жизни, так и на международной арене. Мы можем с полным основанием сказать, что дела наши идут успешно и проводимый партией ленинский курс приносит хорошие плоды».

Выполняя решения XXII съезда, наша партия в истекшем году произвела коренную ломку старых, изживших себя форм управления сельским хозяйством, партийного руководства народным хозяйством, непрерывно совершенствовала управление промышленностью и строительством. Мартовский и ноябрьский Пленумы ЦК КПСС 1962 года—это поворотные вехи в истории нашего государства.

Если уж говорить о выдающихся событиях истекшего года, то как же можно не упомянуть о групповом полете летчиков-космонавтов А. Г. Николаева и П. Р. Поповича, продемонстрировавших всему миру успехи нашей науки и техники.

Пожалуй трудно найти такую отрасль народного хозяйства,науки,искусства и культуры,где бы 1962 год не оставил заметного следа.

Плодотворным был истекший год и в деле укрепления мира. Ликвидация конфликта в районе Карибского моря, достигнутая благодаря мудрой ленинской политике Советского правительства является одним из основных достижений на пути к прочному миру.

В общей борьбе за построение коммунизма есть скромная доля тружеников нашего района, вложивших свой труд в общее дело.

Геологоразведчики открыли в районе четыре месторождения нефти и газа, запасы которых пока еще не учтены. Разведчики недр перевыполнили план по приросту разведанных запасов нефти.

Впервые за многие годы выполнили годовой план заготовки и вывозки древесины лесозаготовители района.

Нижневартовский маслозавод выработал на 120 центнеров масла больше, чем предусматривалось планом.

Колхозы увеличили валовый надой молока на 115000 килограммов по сравнению с 1961 годом и продали его государству сверх плана 1478 центнеров.

В районе выросла целая плеяда подлинных мастеров своего дела во всех отраслях хозяйства и культуры. Это рыбаки Ларионов И. Т., Макаров А. Ф., Павлов И. И., доярки Нагибина Л. А., Ильина З. П., Соснина А.В., Жицкая В. Н., лесозаготовители Аклеев Н., Качесов Г., учителя Шитарева А. С., Черепанова В.Г., медицинские работники Балин В.М., Колесникова Е. К., киномеханик Волков Б.Ф. и другие. Показывая образцы самоотверженного труда, эти люди зовут вперед к новым рубежам.

Итоги истекшего года являются грандиозными и радуют не только нас, советских людей. Они радуют трудящихся социалистических стран, а также всех наших друзей в капиталистических странах, так как являются надежной гарантией от всяких неожиданностей, связанных с существованием агрессивных империалистических сил.

Еще более грандиозны наши перспективы в новом, 1963 году—пятом году семилетки. Эти перспективы определены народно-хозяйственным планом развития экономики СССР,утвержденным на недавно закончившейся сессии Верховного Совета СССР.

В 1963 году на новую ступень поднимается экономика нашего района, получат дальнейшее развитие все отрасли хозяйства. Вылов рыбы составит 21 тысячу центнеров против 14 тысяч центнеров в истекшем году, заготовка и вывозка леса—65 тысяч кубометров, должно быть пробурено 25,5 тысячи метров скважин, поголовье крупного рогатого скота должно достигнуть 2570, а коров—960 голов, надой от каждой коровы увеличится на 150 килограммов, продажа молока государству—на 1000 центнеров, мяса—на 500 центнеров. В районе будут построены сотни квадратных метров жилой площади, увеличится товарооборот.

Такие задачи перед тружениками района поставила проходившая в декабре истекшего года XIV районная партийная конференция.

Вся история нашей Родины подтверждает, что наши планы всегда реальны и успешно выполняются и перевыполняются, потому что они основаны на точном расчете. Поэтому у нас не возникает никакого сомнения в успешном выполнении плана нового 1963 года. Его выполнение поднимет нашу страну еще на одну ступень и приблизит наше общество к вершинам коммунизма.

К новым успехам,- дорогие товарищи!

«... Центральный Комитет партии выражает уверенность, что осуществление перестройки партийного руководства промышленностью, строительством и сельским хозяйством найдет полную поддержку и одобрение всей партии, всего народа и явится важным средством в обеспечении успешного выполнения великой программы строительства коммунизма, принятой XXII съездом Коммунистической партии Советского Союза».

(Из постановления ноябрьского Пленума ЦК КПСС).



Плакат В. Жаринова. Фотохроника ТАСС

ЦИФРЫ И ФАКТЫ

◆ Основы Советского Союза были заложены в первые дни победы пролетарской революции. Важнейшим актом Советского правительства по национальному вопросу явилась «Декларация прав народов России», подписанная В. И. Лениным и опубликованная 2 (15) ноября 1917 года.

◆ 30 декабря 1922 года в Большом театре в Москве открылся I съезд Советов СССР. На съезде присутствовало 1727 делегатов от РСФСР,364 делегата от УССР, 91 делегат от Закавказской федерации и 33 делегата от Белорусской республики.

◆ Конституционное оформление единого государства было закончено 31 января 1924 года, когда II съезд Советов окончательно утвердил Конституцию СССР.

◆ По данным Всесоюзной переписи населения 1959 года, СССР населяет более 100 наций и народностей.

◆ В составе Советского Союза 15 союзных и 20 автономных республик, 8 автономных областей, 10 национальных округов.

◆ Индустриальное развитие советских национальных республик изменило классовый и профессиональный состав их населения. Так, например, количество рабочих-металлистов в СССР возросло в период с 1926 по 1959 год в 9 раз, а в Средней Азии—в 18 раз. Соответственно рабочих-химиков—в 9 и 72 раза, машинистов—в 15 и 39 раз, шоферов, трактористов и комбайнеров—в 260 и 625 раз.

◆ В среднем по Союзу на 1000 человек населения в 1959 году, приходилось 18 человек с высшим образованием, в национальных республиках—от 38 до 10.

◆ Во время переписи населения 1959 года указали русский язык в качестве своего родного языка 124,1 миллиона человек, из них 114,4 миллиона русских и 10,2 миллиона граждан других национальностей.

СОЮЗ Советских Социалистических Республик

30 декабря

(К 40-летию образования)

Объединение и сплочение равноправных народов на добровольных началах в едином многонациональном государстве—Союзе Советских Социалистических Республик, их тесное сотрудничество в государственном, хозяйственном и культурном строительстве, братская дружба, расцвет их экономики и культуры—важнейший итог ленинской национальной политики.

(Программа Коммунистической партии Советского Союза).

30 декабря 1922 года яркой страницей вошло в историю нашей Родины.

В этот день 40 лет назад 1 съезд Советов СССР принял Декларацию и Договор об образовании Союза Советских Социалистических Республик. Это событие явилось триумфом ленинской национальной политики. Впервые был найден и указан всему человечеству путь объединения народов в едином государстве на основе добровольности и равноправия.

Вдохновителем и организатором СССР был В. И. Ленин, разработавший принципы строительства многонационального социалистического государства.

Образование СССР укрепило дружественное сотрудничество народов всех советских республик, объединило их экономические, политические и военные ресурсы, их дипломатические мероприятия.

В нашей стране на основе развития экономики и культуры окрепли социалистические нации, осуществлено экономическое и культурное равенство народов, сложилась новая историческая общность людей различных национальностей—советский народ.

Все нации и народности Советского Союза вдохновляет и объединяет общая цель—построение коммунизма. В Программе КПСС, в докладах товарища Н. С. Хрущева на XXII съезде партии сформулированы и научно обоснованы пути развития национальных отношений между народами СССР: дальнейший экономический и культурный расцвет советских республик, еще более тесное и всестороннее сближение наций и народностей во всех областях экономической, политической и культурной жизни.

Союз Советских Социалистических Республик—подлинный маяк дружбы, сотрудничества и счастья народов, является образцом решения национального вопроса.

Руководимая Коммунистической партией, братская семья народов Страны Советов успешно идет к победе коммунизма.



—Ждете новогодних предсказаний? Вот они!

Рис. В. Лыскова.

Фотохроника ТАСС

РЕСПУБЛИКА КУБА

(К 4-й годовщине победы народной революции)

В ночь под новый 1959 год героический кубинский народ под руководством Ф. Кастро сбросил реакционную диктатуру Батисты и открыл новую эпоху в своей истории. В результате победы революции был восстановлен национальный суверенитет Кубы, осуществлена национализация основных отраслей промышленности, транспорта, торговли, ликвидировано экономическое господство американских монополий, а также связанной с ними крупной кубинской буржуазии, претворен в жизнь принятый 17 мая 1959 года Закон об аграрной реформе. Триумфальное шествие кубинской революции является собой замечательный пример для народов, борющихся за освобождение своих стран от империалистического гнета. Куба стала неугасимым маяком свободы, освещающим путь к прогрессу всем народам Латинской Америки. Благодаря братской поддержке Советского Союза и других социалистических стран, народ Кубы твердо идет по пути революционных преобразований.



РУБЕЖИ 1963 ГОДА

ЗА 150 КИЛОГРАММОВ ПРИВЕСА

Николай Николаевич Михайловский, скотник Вамнугольской фермы колхоза «Красное знамя», известен как заботливый и знающий свое дело работник.

При обсуждении материалов ноябрьского Пленума ЦК КПСС на бригадном собрании тов. Михайловский выразил думы всех работников фермы, сказав, что он горячо одобряет решения Пленума.

—Я беру обязательство,—сказал он,—в новом 1963 году добиться в пастбищный период среднего привеса по 150 килограммов на каждую голову молодняка крупного рогатого скота.

ОБЯЗАТЕЛЬСТВА РАЗВЕДЧИКОВ НЕДР

Обсуждая материалы ноябрьского Пленума ЦК КПСС, работники Мегионской геологоразведочной экспедиции взяли на себя повышенные обязательства.

Планом предусмотрено на каждую буровую бригаду в год 5600 метров скважин, буровики же экспедиции обязались в 1963 году пробурить на каждую бригаду 6500 метров.

НОВОГОДНЯЯ НОЧЬ

В эту необычную ночь, когда у всех людей бывает какое-то особенно приподнятое, праздничное настроение, происходят необычные явления. Новогоднюю ночь можно назвать ночью приключений.

Раньше все эти происшествия и приключения приписывались действиям нечистой силы. В наши дни люди спустились в земные недра, достигли глубин океана, вырвались в космос и нигде не обнаружили присутствия такой силы. Раньше, например, если человек вдруг обнаружит, что лежит под кроватью, то он сразу соображал, что тут не обошлось без черта. Если после вечера, проведенного в кругу приятелей, человек вместо спальни попадал на чердак, то сразу было ясно, что это подстроила ведьма. Одним словом все было ясно и просто. А как объяснить такие происшествия теперь? Видимо лучше всего не ломать голову над объяснением этих удивительных происшествий, а назвать их новогодними приключениями. И пусть читатель сам разберется в причинах происшедшего.

И так, новогодняя ночь.

Пройдемся по улицам села, зайдем в некоторые дома. Сделать это можно безбоязненно—луна останется на своем месте, будет ярко освещать дорогу и никакой черт не спрячет ее в свой карман, потому что дружинники надежно охраняют порядок на селе и не позволят какому-то черту тронуть спутника Земли. На этот счет у них строго.

Пройдем туда, где разноцветными огнями расцвечен Дом культуры. Играет духовой оркестр, посредине просторного зала стоит красиво убранная елка, сверкающая разноцветными огнями, вокруг кружатся маски, их много, костюмы их разнообразны и сделаны изящно. Всем весело.

Не будем мешать людям веселиться, покинем этот сверкающий огнями зал.

В одном из переулков мы увидели двух человек, которые оживленно разговаривали между собой. Один—тот, что был значительно выше ростом, шире в плечах и явно навеселе—убеждал другого увести его в штаб народной дружины, потому что он лишнего выпил. Мы не стали дожидаться конца этого разговора.

Побыв в нескольких домах и убедившись, что в стаканы люди наливают не морс и не чистую воду, мы решили зайти еще в один дом.

За большим круглым столом, заставленным обильной закуской и бутылками, сидели несколько мужчин и женщин. Все они как будто были нам и знакомы и в то же время не совсем знакомы. Занимаясь тем, чем положено заниматься за новогодним столом, люди оживленно разговаривали.

— В новом году— сказал один из сидящих—в колхозах района будут надаивать в среднем по 2500 килограммов молока от каждой коровы, а лучшие доярки—по 3000 килограммов.

Удивительным было то, что за этим столом никто не перебивал говорящего, а все слушали внимательно.

—И мы не в лаптях ходим,—сказал другой. Я буду не я, если в 1963 году мы не оборудуем два механизированных стрежевых песка, если не выловим 25 тысяч центнеров рыбы.

—А мы решили в 1963 году работать безаварийно,—говорящий слегка ударил вилкой по высокой рюмке. При этом условии мы пробурим около 40 тысяч погонных метров скважин, а это по приблизительным подсчетам даст прирост 50 миллионов тонн разведанных запасов нефти.

—Что же я могу прибавить к тому. что сказали вы? —четвертый мужчина поднял рюмку и рассматривал на свет вино, налитое в нее. —Если мы в новом году заготовим и вывезем 100 тысяч кубометров леса, вас это устроит?

...Новогодняя ночь заканчивалась. Может быть то, что нам удалось подсмотреть и подслушать в эту ночь еще не свершится в этом году, но мы верим, что оно будет в ближайшем будущем.

С новым годом, дорогие товарищи!

П. ВАХОВСКИЙ.

Школьная библиотека пополнилась

В Зайцевской восьмилетней школе, в связи с пожаром, библиотека оказалась очень бедной.

Книжный фонд ее пополнялся незначительным количеством книг. Старались пополнить школьную библиотеку сами учащиеся, которые собирали книги у населения и приносили свои.

Недавно профсоюзная организация Нижневартовского рыбозавода выделила для школьной библиотеки 150 книг художественной литературы.

Среди них есть интересные книги для младшего школьного возраста и для старших школьников: сочинения Чернышевского, Толстого, Пушкина, Лермонтова, Гоголя и другие.

Учащиеся Зайцевской восьмилетней школы выражают большую благодарность профсоюзной организации Нижневартовского рыбозавода за проявленную о них заботу.

За редактора
Н. СИТНИКОВА.

УВАЖАЕМЫЙ ЧИТАТЕЛЬ!

Не забудь подписаться на районную газету

„ЛЕНИНСКОЕ ЗНАМЯ“

Подписку принимают все отделения райконторы связи.

Подписная цена: на год—96 копеек, на полгода—48 копеек.

Тираж 848 г. Нижневартовск, типография полиграфиздата Тюменского областного управления культуры Заказ № 186

Пролетарии всех стран, соединяйтесь!

ЛЕНИНСКОЕ ЗНАМЯ

Орган парткома Нижневартовской парторганизации и районного Совета депутатов трудящихся

Год издания 22-й

№ 2 (1748)

ВОСКРЕСЕНЬЕ 6 января 1963 г.

Цена 1 коп.

ДОСКА ПОЧЕТА

Рассмотрев итоги социалистического соревнования за 1962 год бюро парткома КПСС и исполком райсовета депутатов трудящихся постановили занести на районную Доску почета победителей соревнования

1. МАКАРОВА А. Ф.—рыбака гослова, выполнившего годовой план рыбодобычи на 128 процентов.
2. ЛИПЕЦКОГО Е. А.—рыбака гослова, выполнившего годовой план рыбодобычи на 105,6 процента.
3. ПАВЛОВА И. И.—рыбака гослова, выполнившего годовой план рыбодобычи на 111 процентов.
4. КНЯЗЕВА А. Г.—рыбака гослова, выполнившего годовой план рыбодобычи на 111 процентов.
5. СОСНИНА И. М.—капитана катера «Вах», выполнившего план грузоперевозок на 103 процента.
6. ЕФРЕМОВА В. А.—моториста катера «Вах».
7. КОСНОВУ Г. Р.—обработчицу рыбозавода за систематическое перевыполнение норм выработки.
8. ЕРМОЛОВУ А. П.—обработчицу рыбозавода за систематическое перевыполнение норм выработки.
9. ЛАРИОНОВА И. Т.—рыбака колхоза «Красное знамя», выполнившего годовой план рыбодобычи на 101 процент.
10. СОЗОНОВА Ф. Н.—рыбака колхоза «Красное знамя», выполнившего годовой план рыбодобычи на 100 процентов.
11. ЛУГОВСКОГО Н. А.—рыбака колхоза «Красное знамя», выполнившего годовой план рыбодобычи на 100 процентов.
12. СОСНИНУ А. В.—доярку колхоза «Красное знамя», надоившую по 1580 килограммов молока от каждой коровы.
13. КОШКАРОВУ Л. Н.—доярку колхоза «Красное знамя», надоившую 1536 килограммов молока от каждой коровы.
14. ЧЕРКАШИНУ А. И.—доярку колхоза имени Калинина, надоившую по 1600 килограммов молока от каждой коровы.
15. ИЛЬИНУ З. П.—доярку колхоза имени Калинина, надоившую по 1692 килограмма молока от каждой коровы.
16. АНИСИМОВУ А. И.—доярку колхоза имени Калинина, надоившую по 1783 килограмма молока от каждой коровы.

(Окончание в следующем номере).

СВОДКА
о выполнении плана добычи рыбы на 1 января 1963 года
(в центнерах)

Хозяйства	За декабрь		За квартал		С нач. года	
	план	выполн.	план	выполн.	план	выполн.
Колхоз „За мир"	20	—	100	1	450	324
—„— „Новая жизнь"	20	—	150	22	600	509
—„— „Красное знамя"	80	156	450	281	2300	1723
—„— им. Калинина	40	81	100	235	550	446
Гослов Нижневартовский	100	48	400	232	2000	1357
—„— Тарховский	200	118	650	314	4000	2425
—„— Охтеурский	150	57	550	201	3700	2287
—„— Ларьякский	300	28	800	117	4200	2525
Зверопромхоз Ларьякский	20	7	50	132	1000	1087
—„— Корликовский	70	152	250	217	2200	1219
Всего по району	1000	647	3800	1782	21000	13902

СВОДКА
по надою молока и продаже его государству на 1 января

Наименование хозяйств	Надоено на корову в кг				Продано государству в цент. на 1 января		
	с 20 по 31 дек.	за декабрь	с нач. 1962 г.	с нач. 1961 г.	с начала 1961 года	с начала 1962 года	В том числе за четвер. квартал
«За мир»	—	76,5	1307,4	1206,2	1073,0	1118,0	165,0
«Новая жизнь»	—	45,3	1442,7	1250,1	1511,0	1987,0	221,0
Им. Калинина	—	50,9	1498,6	1389,6	3097,0	3194,0	380,0
«Красное знамя»	—	58,6	1523,5	1429,8	1748,0	1935,0	204,0
По рыбозаводу	—	—	—	—	463,0	755,0	67,0
Индивид. сектор	—	—	—	—	298,0	207,0	14.0
По району	—	55,2	1448,0	1336,2	7429,0	9196,0	970,0

Комсомольской конференции — достойную встречу

Обсудив решения ноябрьского Пленума ЦК КПСС комсомольская организация Мегионской нефтеразведки заново пересмотрела свою работу.

Достойную встречу готовят предстоящей XIX районной комсомольской конференции комсомольцы этой организации.

За короткий срок здесь улучшилась внутрисоюзная работа. Начали работу спортивные секции, проведен воскресник по расчистке катка.

Хорошими трудовыми показателями встретили новый год комсомольцы Никоноров Б., Чернова Ю., Зорина Г., Коновалов И. и многие другие.

Д. Батурина.



Украинская ССР. Работница Хмельницкого завода трансформаторных подстанций комсомолка Татьяна Галушко (вы видите ее на снимке) выступила с ценной инициативой. Она предложила пересмотреть и повысить нормы выработки на намотке трансформаторов. Ее поддержала вся бригада. Татьяна трудится с большим энтузиазмом, значительно перевыполняет задания.

Фото В. Степаненко.

Фотохроника ТАСС

ГЛАВНАЯ ЗАДАЧА

Два года подряд рыбники района проваливали выполнение государственных планов добычи рыбы и выпуска рыбной продукции. Это обстоятельство не может не вызвать тревоги у каждого работника рыбной промышленности. Особенно это тревожит нас теперь после ноябрьского Пленума ЦК КПСС.

Вступая в пятый год семилетки, нужно детально разобраться в причинах отставания рыбной промышленности.

Нам особенно хочется показать несостоятельность прочно бытующей среди некоторых руководителей рыбной промышленности ссылки на неблагоприятную промысловую обстановку. Промысловая обстановка была одинаковой для всех рыбаков и в то же время результаты работы были совершенно различны. Дело, видимо, кроется в чем-то другом, а не в промысловой обстановке, на которую любит ссылаться нерадивые работники.

Основной причиной провала выполнения плана добычи рыбы является отсутствие среди рыбаков трудовой дисциплины. Объясняется это тем, что воспитательная работа с ними отсутствует. Кроме того администрация рыбозавода плохо заботится о строительстве промысловых станов, поэтому многим рыбакам приходится жить и летом и зимой под открытым небом. Отсутствует также культурное, медицинское обслуживание и снабжение продуктами на местах лова. Все это не может не сказаться на производительности труда рыбаков.

Серьезным тормозом выполнения плана рыбодобычи является плохая подготовка и работа флота.

Одной из основных причин провала плана нужно считать то, что зачастую применяются орудия лова не соответствующие промысловой обстановке и времени года.

В период летней путины лов рыбы сдерживается неправильной организацией приемки, отсутствием маневренности флота.

Все эти причины известны руководителям рыбозавода, но устраняются они очень медленно, не оперативно.

Хотелось бы, чтобы в новом году эти недостатки были устранены и тем самым созданы условия для успешного выполнения плана пятого года семилетки. В этом состоит главная задача коммунистов и всех работников рыбной промышленности.

А. Косенко.

СОВЕТЫ ДЕПУТАТОВ ТРУДЯЩИХСЯ РЕОРГАНИЗУЮТСЯ ПО ПРОИЗВОДСТВЕННОМУ ПРИНЦИПУ

С целью дальнейшего совершенствования руководства народным хозяйством, улучшения обслуживания городского и сельского населения, президиум Верховного Совета Украинской ССР постановил реорганизовать советские органы в областях республики по производственному принципу. Образованы соответствующие областные (промышленные) и областные (сельские) Советы депутатов трудящихся и их исполнительные комитеты в областях. В ряде областей сохранятся единые областные Советы депутатов трудящихся и их исполнительные комитеты.

Реорганизуются по производственному принципу Советские органы в краях и областях Казахстана. В трех областях, где примерно одинаково развиты промышленность и сельское хозяйство, создаются по два областных Совета—промышленный и сельскохозяйственный. В остальных 12 областях и всех трех краях, где преобладает одна из названных основных отраслей экономики, сохраняются единые Советы. В ведение новых Советов передаются соответствующие предприятия или хозяйства.

До проведения выборов все новые Советы образуются из депутатов действующих областных или районных Советов.

ТАСС

ТОРЖЕСТВА НА КУБЕ

ГАВАНА, 2 января (ТАСС). Сегодня остров Свободы торжественно отметил четвертую годовщину кубинской революции.

В Гаване на площади революции имени Хосе Марти состоялись военный парад и грандиозная народная манифестация.

С большой речью выступил премьер-министр Кубы Фидель Кастро.

ПАРТИЙНАЯ ЖИЗНЬ

С ОДНОГО СОБРАНИЯ

На проходившем отчетно-выборном партийном собрании первичной партийной организации колхоза «Новая жизнь» были вскрыты недостатки в работе парторганизации, а также большие резервы и возможности развития общественного хозяйства.

Включившись в социалистическое соревнование за досрочное выполнение планов продажи сельскохозяйственных продуктов государству, труженики колхоза еще в сентябре месяце первыми в районе выполнили годовой план продажи молока государству. На 20 декабря надой молока от каждой коровы по сравнению с соответствующим периодом прошлого года увеличился на 235 килограммов, а валовой надой—на 42770 килограммов. Больше получено денежных доходов от сельского хозяйства.

Члены КПСС, работая на ответственных участках в животноводстве, стали больше проводить организаторской работы среди работников, занятых в сельском хозяйстве.

—Резервы у нас большие и использовать их—наш долг,—сказал в своем выступлении коммунист, заведующий животноводческой фермой тов. Былин М. Г. Он сказал, что сейчас наступил самый ответственный период в зимовке скота. Наша задача состоит в том, чтобы полностью сохранить скот и повысить его продуктивность. Борьба за повышение продуктивности скота была и остается основной задачей работников животноводства. Но партийная организация не потребовала от правления колхоза создания условий для того, чтобы внедрить передовые методы содержания скота. Мы до сих пор не применяем интенсивный откорм скота и групповое воспитание телят под коровами-кормилицами и виновато в этом правление колхоза.

Коммунист тов. Шевцова В. отметила в своем выступлении, что отдельные коммунисты плохо повышают свой идейно-политический уровень, очень мало выступают с лекциями и докладами. Не на высоком уровне находится и наглядная агитация, от случая к случаю выпускается стенная газета в колхозе.

Коммунисты говорили также о том, что до сих пор не развернуто по-настоящему разъяснение решений ноябрьского Пленума ЦК КПСС среди тружеников села.

Партийная организация наметила меры по устранению недостатков и приняла постановление, направленное на улучшение всей работы в свете решений ноябрьского Пленума ЦК КПСС.

А. ПАЛЬЯНОВ.

Советы содействия госстраху

Все большее значение приобретает участие общественности в работе по государственному страхованию.

Распространенной формой участия общественности в работе органов госстраха в настоящее время являются советы содействия госстраху, организуемые на предприятиях, стройках, в колхозах, совхозах и учреждениях.

Хорошее начало этому мероприятию положено на проходившем собрании Мегионской нефтеразведывательной экспедиции. На этом собрании был избран совет содействия госстраху, в состав которого вошли 21 человек профсоюзного актива.

Члены совета содействия госстраху решили развернуть широкую разъяснительную работу среди трудящихся о значении и условиях государственного страхования с тем, чтобы в короткий срок охватить добровольным имущественным и личным страхованием всех рабочих и служащих нефтеразведки.

Член совета содействия госстраху бригадир монтажников тов. Левин А. А. застраховал 26 человек по личному страхованию жизни от несчастных случаев. Примеру тов. Левина должны последовать остальные члены совета содействия госстраху.

Организация совета содействии госстраху, вовлечение общественности в страховую работу в экспедиции должно явиться примером для профсоюзных организаций рыбной, лесной промышленности и других организаций района.

А. БАЙДАШИН.

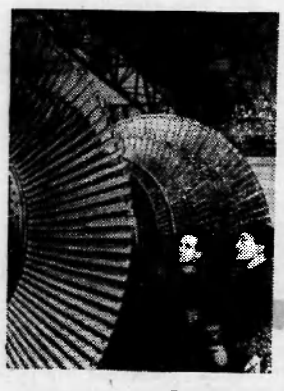

Неподалеку от Свердловска сооружается Белоярская атомная электростанция имени И.В. Курчатова. Стройка объявлена ударной комсомольской. Сейчас монтажники заканчивают установку оборудования в дизель-генераторном цехе, завершают монтаж главной паровой турбины.

На снимке: слесари-монтажники В. И. Гребнев (слева) и С. Д. Малков осматривают ротор паровой турбины перед установкой.

Фото А. Грахова.
Фотохроника ТАСС

БЕСЕДА С ЧИТАТЕЛЕМ

Мир за истекшую неделю

В предновогодние и первые новогодние дни произошли повые серьезные события в республике Конго. Над этой африканской страной, получившей независимость всего только два с половиной года тому назад, вновь нависли черные тучи. Вся мировая печать опять заговорила о проблеме Конго, страницы газет запестрели всем надоевшим именем Чомбе.

В чем, собственно, состоит суть этой проблемы? Республика Конго имеет свое центральное правительство, она состоит, как и все другие суверенные государства, членом Организации Объединенных Наций, имеет в ней своих законных представителей. Беда в том, что фактически республика расколота. Колонизаторы оторвали от нее самую богатую провинцию—Катангу, посадили в ней своего правителя— проходимца Чомбе, и, действуя через него, всеми силами мешают объединению страны.

Еще осенью 1961 года Совет безопасности Организации Объединенных Наций принял решение содействовать объединению Конго. Он дал генеральному секретарю ООН право предпринять энергичные действия, включая использование вооруженных сил, чтобы покончить с расколом страны. Сколько раз вспыхивали военные действия между находящимися в Конго войсками ООН и войсками центрального правительства, с одной стороны, и бандами Чомбе—с другой, а Чомбе выходит сухим из воды и продолжает хозяйничать в Катанге.

Но кто такой Чомбе? Уж так ли он непобедим? Такой вопрос, как писала недавно одна французская газета,был задан одному из офицеров штаба войск ООН в Конго. В ответ он громко расхохотался. Из его слов было ясно. что разбить «войска» Чомбе не стоит большого труда. Но все дело в том, что как только намечается успех боевых операций против Чомбе. так командование войск ООН начинает переговоры, вступает с ним в полюбовную сделку и все остается по-прежнему.

Так произошло и в эти дни. Накануне нового года войска ООН заняли главный город Катанги--город Элизабетвиль. Затем они продвинулись к границе Катанги и Родезии и заняли город Кипуши, где расположен крупный лагерь войск Чомбе и находящихся у него на службе иностранных наемников. Чомбе бежал из Катанги в столицу федерации Родезии и Ньясаленда—город Солсбери, где правит известный английский ставленник Рой Веленский. Казалось, на этот раз Чомбе и его бандам пришел конец, тем более, что руководитель операции ООН в Конго Гардинер заверил, что теперь уже прошлые ошибки повторены не будут. «Мы будем настолько решительны, насколько это в наших силах»—заявил он представителям печати.

И вдруг поступает потрясающее сообщение: Чомбе вернулся из Солсбери в Катангу, прибыл в город Колвези, устроил там заседание своего «правительства», после которого опубликовал заявление, полное угроз по адресу ООН.

Одним словом похоже на то, что история повторяется. В чем же дело? А все дело в интригах и происках империалистических колониальных держав. Будучи фактическими хозяевами Катанги, они стремятся сохранить богатства этой провинции в своих руках. Медные и кобальтовые рудники Катанги и другие ее богатства принадлежат горнорудной компании «Юнион Миньер». Значительным числом ее акций владеют английские компании, которые оттеснили на задний план прежних хозяев—бельгийцев. Англичане контролируют также железные дороги Катанги. Заветная мечта английских империалистов—окончательно отделить Катангу от Конго, объединить ее со своей фактической колонией—Родезией и таким образом утвердиться в качестве хозяев конголезских богатств. Но на эти богатства зарятся и американские капиталисты. В последнее время они скупили много акций компании «Юнион Миньер». Их планы идут еще дальше английских. Они хотят стать хозяевами не только Катанги, но и всего Конго.

Между английскими и американскими империалистами развернулась острая борьба, которая ведется буквально на теле конголезского народа, приносит ему неслыханные страдания, мешает объединению его родины. Несколько месяцев тому назад США, Англия, а также Бельгия и Франция выработали «компромиссный» план, по которому Конго раздробляется на ряд самостоятельных провинций. Однако, согласно этому плану, Катанга должна делить поровну с центральным конголезским правительством доходы. которые она получает от «Юнион миньер», и слить свои «войска» с войсками центрального правительства. Чомбе в начале сделал вид, что ему нравится этот план, но затем, подстрекаемый своими английскими хозяевами, стал выдвигать требования, направленные на усиление независимости Катанги от центрального правительства.

Вот тут-то на сцену выступили американцы. В конце декабря они направили в Конго свою военную миссию во главе с генералом Трумэном, чтобы, что называется, прямо на месте оказать свое влияние на ход событий в Катанге и помешать Англии прибрать Катангу к своим рукам. Именно по требованию США войска ООН предприняли последнее наступление против Чомбе. США прямо угрожали, что если войска ООН не начнут такую операцию, то США сделают это сами, своими силами. Американские колонизаторы делают ставку на то, что в случае подчинения Катанги центральному правительству они укрепят свои позиции во всем Конго. В последнее время это правительство, возглавляемое Адулой, проявляет все больше и больше склонность действовать по указке США. В первый день нового года Адула незаконно распустил парламент, который выступает против политики подчинения Соединенным Штатам и протестовал против прибытия в Конго миссии Трумэна.

Надо сказать, что в ослаблении действий войск ООН против Чомбе сыграли свою роль и США, опасающиеся чтобы эти действия не зашли слишком далеко. Американские колонизаторы, рассматривая Чомбе как главного слугу Англии, в то же время стремятся уберечь его от полного разгрома.

Так или иначе, обстановка в Конго вновь осложняется. Совершенно ясно, что кто бы ни взял верх в империалистической грызне за господство в Конго—США или Англия и ее союзники—конголезскому народу из беды не выйти. Выход только один: прекратить вмешательство империалистов в дела Конго, выполнить решения ООН о прекращении всякой иностранной помощи Чомбе и ему подобным раскольникам. А тогда у конголезского народа найдутся силы, чтобы при подлинно дружеской помощи ООН объединить свою родину и начать строить свое независимое государство.

Я. МАЗОР. (ТАСС)

Редактор
П. СИТНИКОВ.

ТОВАРИЩИ ЧИТАТЕЛИ!

Открыта дополнительная подписка на районную газету

„ЛЕНИНСКОЕ ЗНАМЯ“

Подписку принимают все отделения райконторы связи.

Подписная цена: на год—96 копеек, на полгода—48 копеек.

Тираж 848 с. Нижневартовск, типография полиграфиздата Тюменского областного управления культуры Заказ № 1

Пролетарии всех стран, соединяйтесь!

ЛЕНИНСКОЕ ЗНАМЯ

Орган Нижневартовского парткома КПСС и районного Совета депутатов трудящихся

Год издания 22-й

№ 4 (1750)

ВОСКРЕСЕНЬЕ

13 января 1963 г.

Цена 1 коп.

12 января 1963 года состоялась XIX районная комсомольская конференция, которая рассмотрела вопросы:

1. О ходе выполнения решений XIV съезда ВЛКСМ и задачах районной комсомольской организации в свете решений ноябрьского Пленума ЦК КПСС.
2. Выборы комитета ВЛКСМ.
3. Выборы ревизионной комиссии.
4. Выборы делегатов на первую конференцию областной комсомольской организации по промышленному производству.

Подробные материалы о работе комсомольской конференции будут опубликованы в следующем номере нашей газеты.



Рассмотрев итоги социалистического соревнования за 1962 год бюро парткома КПСС и исполком райсовета депутатов трудящихся постановили занести на районную Доску почета победителей соревнования

1. ХАФИЗОВА Ф. З.—бурильщика Мегионской экспедиции, выполняющего нормы выработки на 112 процентов.

2. ЧЕРКАШИНА И. И.— бурильщика. Мегионской экспедиции, выполняющего нормы выработки на 112 процентов.

3. ОДИНЦОВА А. Н.—водителя АТЛ Мегионской экспедиции, выполняющего нормы выработки на 120 процентов.

4. ЗАРУБИНА А. А.—тракториста Мегионской экспедиции, выполняющего нормы выработки на 118 процентов.

5. ЩЕПЕТКИНА В. Д.— тракториста Мегионской экспедиции, выполняющего нормы выработки на 118 процентов.

6. МЕХНЕВА П. В.—тракториста Мегионской экспедиции, выполняющего нормы выработки на 120 процентов.

Взять правильный разбег в новом году

В колхозах района за первую декаду января этого года надоено от коровы меньше чем за этот же период прошлого года на 1,8 килограмма, а в колхозе «За мир»—на 6 килограммов.

За это же время продано молока государству меньше на 71 центнер. Колхоз имени Калинина продал молока в 3 раза меньше прошлого года.

Это очень тревожное положение и оно должно обеспокоить правления и партийные организации колхозов.

В начале года нужно взять правильный разбег, чтобы добиться успехов.

Бюро парткома и исполком райсовета обращают внимание на недопустимость такого положения и требуют во второй декаде исправить положение с надоями молока и продажей его государству.

◆ ◆ ◆

СВОДКА

во надою молока и продаже его государству за первую декаду января

Название хозяйств	Надоено от коровы в кг		Продано государству в центнерах	
	с 1 по 10 I-1963 г.	с 1 по 10 1-1962 г.	с 1 по 10 I 1963 г.	с 1 по 10 I 1962 г.
Колхоз «За мир»	23,4	29,4	22	20
„ «Новая жизнь»	22,0	28,6	24	32
„ им. Калинина	25,3	22,8	36	112
„ «Красное знамя»	28,0	29,4	33	32
Рыбозавод	—	—	9	5
Индивид. сектор	—	—	—	—
Всего по району	24,8	28,6	124	201

Еще раз о тех, кто ОТМАЛЧИВАЕТСЯ

О неправильном отношении к выступлениям газеты и ее сигналам со стороны отдельных руководителей наша газета писала не раз. По этим выступлениям газеты было принято специальное решение бюро парткома. Наконец, есть специальное решение ЦК КПСС «О повышении действенности выступлений печати».

Казалось бы всем совершенно ясно, что нельзя пренебрежительно относиться к любым сигналам печати. Совершенно ясна и оценка действий тех, кто стремится игнорировать выступления газеты.

И вот, несмотря на эту ясность, находятся люди, которые никак не реагируют или неправильно воспринимают критические замечания газеты, не принимают мер по письмам трудящихся, присылаемых через газету.

Приведем примеры.

25 июня прошлого года была отправлена жалоба на продавца Мегионского магазина Жильцову председателю правления РРПС тов. Кушникову, но ответа до сих пор не получено. Ему же была направлена жалоба на продавца Охтеурского магазина Быкову 26 ноября 1962 года —ответа также не поступило. А между тем жалобы на этих продавцов продалжают поступать в редакцию.

29 октября прошлого года была направлена жалоба на начальника Охтеурского отделения связи Сармаеву тов. Овсянкину В. Н. (начальник райконторы связи). Тов. Овсянкин до сих пор не нашел времени ответить на это письмо.

А вот другой пример, характеризующий бюрократическое отношение к сигналам печати.

Директору рыбозавода тов. Баранову Р. А. была направлена жалоба рабочей Тарховского рыбоучастка тов. Финк С. на незаконное выселение ее из квартиры начальником участка тов.Кремлевым.И как же прореагировал тов. Баранов на эту жалобу? Он направил ее в отдел кадров, откуда за подписью тов.Тайчиначева последовало указание тов. Кремлеву выслать объяснительную записку и рекомендация «придерживаться законодательства». А как же тов. Финк? Об этом никто из рыбозавода не поинтересовался.

Нельзя найти примера более бюрократического отношения к жалобам трудящихся.

По-прежнему не реагируют некоторые руководители на материалы, помещенные в газете.

В № 68 от 3 ноября 1962 года помещена статья т.Бардаленко М. П. «Беречь сельхозтехнику». Статья поднимает очень важный вопрос,но па эту статью никак не реагировали ни руководители колхозов и пи тов. Пальянов.

Остались без ответа статьи «О неиспользованных резервах рыбозавода» (№ 73 от 13-XI-1962 г.) и «Ликвидировать отставание» (№ 81 от 16-XII-1962 г.) со стороны дирекции рыбозавода.

Председатель колхоза «Красное знамя» тов. Новосельцев и инспектор-организатор совхозно-колхозного управления т.Пальянов «промолчали» заметку «Агромероприятия не в почете» (№ 79 от 9-XII-1962 г.)

Никак не отозвался на заметку «Навести порядок» тов. Шмигельский, председатель исполкома Нижневартовского сельского Совета (№ 78 от 5-XII-1962 г.)

В статье «Полнее удовлетворять запросы населения» (№ 73 от 13-XI-1932 г.) указывалось на недостатки в обслуживании населения. На это правильное выступление газеты не откликнулся ни один из руководителей, которых это касалось.

Можно было бы еще привести ряд примеров замалчивания выступлений газеты.

Здесь уместно еще сказать и о совершенно неправильном, непартийном подходе к выступлениям газеты. Речь идет о том, что руководители почему-то считают обязательным письменное напоминание редакции о необходимости обратить внимание на такую-то статью или заметку и принять по ней меры. По их мнению газета, выступив с тем или иным критическим замечанием, должна еще выступить перед ними в качестве просителя: будьте, мол, добры снизойдите до нас. Партийный подход к сигналам партийной печати должен означать то, что если руководителю посылается из газеты напоминание о необходимости прореагировать на выступление газеты, то этот факт должен рассматриваться как чрезвычайное происшествие, а сам руководитель должен отвечать перед партией за бюрократизм и зажим критики.

Нужно положить конец игнорированию выступлений газеты. Этого требуют партия и интересы дела.

У НАС и у НАШИХ соседей

(Итоги 1962 года)

НИЖНЕВАРТОВСКИЙ		СУРГУТСКИЙ
	Выпуск валовой продукции	
84,2	(п процентах к плану)	100,8
	Вылов рыбы	
66,2	(в процентах к плану)	84,7
	Добыча пушнины	
76,7	(в процентах к плану)	47,6
	Глубокое бурение	
89,2	(в процентах к плану)	75,3
	Продажа молока	
119,9	(в процентах к плану)	106,4
	Продажа мяса	
108,0	(в процентах к плану)	138,5
	Выработка масла	
140,1	(в процентах к плану)	109,8
	Валовой надой молока	
104,0	(в процентах к плану)	106,5
	Надой от одной коровы	
1455,0	(в килограммах)	1610,7
	Увеличение надоя от коровы по сравнению с прошлым годом	
204,0	(в килограммах)	262,7



С ответом на сигналы печати.

К ВЫБОРАМ НАРОДНЫХ ЗАСЕДАТЕЛЕЙ

Одним из важнейших демократических принципов организации и деятельности советского суда является привлечение к отправлению социалистического правосудия широких масс трудящихся.

Более пятисот тысяч лучших представителей трудящихся своей мудростью, жизненным опытом и знаниями помогают справедливо в соответствии с советскими законами разрешать судебные дела.

Народные заседатели в советском суде—это подлинные представители народа, передовые рабочие, колхозники, представители трудовой интеллигенции, которые не только имеют юридическое, но и моральное право судить других.

В прошлые выборы, состоявшиеся в декабре 1960 года в Нижневартовский районный народный суд было избрано из лучших людей района 75 народных заседателей, большинство из которых успешную работу на производстве совмещали с активным участием в работе суда. К их числу относятся Елисеев А.А., Захаров Н. М., Камина М.Д., Сигильетов Н. С., Савин А.С., Тюменцева Н. Ф., Ярова Р.И. и многие другие. Активно участвовали в работе суда народные заседатели-пенсионеры Чернавский И. Л., Пономарез П.Н., Шехирева Е.В. и Яров А. И.

Срок полномочий народных заседателей, избранных в декабре 1960 года, истек, так как согласно закона о судоустройстве РСФСР он установлен в 2 года. В связи с этим Указом Президиума Верховного Совета РСФСР от 9 ноября 1962 года срок полномочий народных заседателей продлен до новых выборов, а выборы назначены на февраль—март 1963 года.

Решением исполкома Ханты-Мансийского окружного Совета депутатов трудящихся от 17 декабря 1962 года выборы народных заседателей в районах Ханты-Мансийского национального округа назначены на период с 1 по 20 февраля 1963 года.

По Нижневартовскому району в этот период надлежит избрать на собраниях коллективов предприятий, учреждений и колхозов 75 народных заседателей.

Народными заседателями нужно избрать таких людей, которые пользуются исключительным авторитетом и особым доверием населения, обладают жизненным опытом. Поэтому необходимо особенно тщательно подходить к вопросу подбора кандидатов.

Подготовка и проведение выборов возлагается на исполкомы районного и сельских Советов. Они должны строго руководствоваться «Положением о выборах народных судов» и решением исполкома окружного Совета депутатов трудящихся. Однако не могут быть в стороне от этой работы руководители предприятий, учреждений и колхозов, профсоюзные комитеты предприятий и учреждений. Выборы народных заседателей — это кампания большой государственной важности. Поэтому подготовка к выборам должна быть отмечена активизацией работы по пропаганде советских законов со стороны народного судьи и народных заседателей района, организацией широкого обсуждения их отчетов о проделанной работе в борьбе за укрепление социалистической законности и правопорядка, в борьбе с преступностью и другими нарушениями правил социалистического общежития и общественного порядка.

Выборы народных заседателей должны продемонстрировать возросшую политическую активность трудящихся района и явиться реальным воплощением ленинских слов о том, что «...граждане должны участвовать поголовно в суде и в управлении страной. И для нас важно привлечение к управлению государством поголовно всех трудящихся».

Ф. ЗУБАРЕВ,
народный судья района.



Удмуртская АССР. Через каждые две минуты с конвейера Ижевского машиностроительного завода сходит новый мотоцикл марки «Юпитер» или «Планета». Машины с космическими названиями пользуются большой популярностью. «Юпитер»—двухцилиндровая машина с коляской, а «Планета»—одноцилиндровая скоростная. В этом году завод уже выпустил более трех тысяч таких мотоциклов сверх плана.

На снимке: «Планеты» сходят с главного конвейера.

Фото Ю. Каплуна. Фотохроника ТАСС

ГОДЫ И ЛЮДИ

Один из многих

Из старожилов Нижневартовска многие знают Ивана Степановича Черепанова.

Но не все знают, что этот скромный человек был активным участником событий, развернувшихся в 1919-1921 годах в бывшем Куртамышском уезде Челябинской губернии (ныне Курганская область).

Участник империалистической войны Иван Степанович Черепанов, будучи в то время членом КПСС, с приходом советской власти в 1919 году был назначен военным комиссаром Березовской волости Куртамышского уезда Челябинской губернии.

Неспокойным и не легким было время становления советской власти. Не легко было тем, кто своими руками устанавливал власть трудового народа. В то суровое время живы были не только традиции прошлого, но живы были и те классы, те силы, которые не могли мириться с потерей своего господствующего положения, позволявшего им строить свое благополучие за счет эксплуатации и угнетения трудового народа. Эти силы активно, с оружием в руках боролись против советской власти, организовывали заговоры, восстания, убийство наиболее активных работников и т. д.

Кулацкая верхушка казачества притобольных станиц Куртамышского уезда—Зверипоголовской, Озерной, Усть-Упской, Кочердык и других организовала в 1920 году контрреволюционную банду, в задачу которой входила вооруженная борьба против советской власти. Главарем этой банды был некто Землин, а его правой рукой—Рогожин. Пользуясь поддержкой зажиточной части населения, эта банда длительное время бесчинствовала в пределах уезда.

По поручению уездных властей военком Березовской волости Черепанов Иван Степанович организует отряд и с этим отрядом начинает операции по ликвидации вооруженной банды. После ожесточенных стычек, длительного преследования военкому Черепанову со своим отрядом удается настичь банду Землина около д. Острова и в коротком, но кровопролитном бою уничтожить ее полностью. В этом бою были убиты и главари банды Землин и Рогожин, а их трупы были доставлены в город Куртамыш. Уничтожение банды Землина относится к 1921 году.

Это один из боевых эпизодов того времени, активным участником которых был Иван Степанович. А если вспомнить суровое время 1919-1921 годов, то окажется несомненным, что и вся повседневная работа тогда была связана с постоянной опасностью и риском.

В период с 1923 по 1926 год товарищ Черепанов работал в потребительской кооперации.

В Нижневартовский район Иван Степанович приехал в 1930 году и вплоть до 1961 г. работал в различных организациях района.

Сейчас Ивану Степановичу Черепанову 75 лет, и он скромно живет в нашем селе, не получая даже пенсии, вполне им заслуженной.

В марте 1957 года Иван Степанович обратился в райсобес с заявлением о назначении ему пенсии и выслал необходимые документы. Но бездушные чиновники из райсобеса затеряли его документы и тем самым лишили его законного и заслуженного права на получение государственного пособия.

Но не забыты заслуги Ивана Степановича. Работники Куртамышского краеведческого музея (Курганская область), разбирая документы того времени, установили роль тов. Черепанова И. С. в событиях, разыскали его и шлют ему сердечные письма.

Нам кажется, что тов. Черепанов Иван Степанович, имеющий несомненные заслуги перед советской властью, имеет неоспоримое право на получение пенсии. И если по вине безответственных и бездушных людей это право было утеряно, его нужно восстановить. И это сделать тем легче, что значительную часть жизни Иван Степанович провел в нашем районе.

П. ВАХОВСКИЙ.

Новая забота о благе народа

Своей основной задачей наша партия всегда считала и считает заботу об улучшении народного благосостояния, об удовлетворении запросов населения. Повышение заработной платы, снижение цен, увеличение выпуска товаров народного потребления, улучшение их качества и ассортимента, улучшение жилищных условий, обслуживание населения и целый ряд других мероприятий партии и правительства направлены и служат этой цели.

Одним из важных факторов улучшения материального благосостояния народа является снижение стоимости проезда и провоза багажа на всех видах транспорта, особенно воздушного.

За последние годы тарифы на авиаперевозки снижались несколько раз.

Новым проявлением заботы о благе народа является значительное снижение стоимости проездных билетов и провоза багажа и грузов на воздушном транспорте с 1 января 1963 года.

Приказом начальника ГВФ с 1 января 1963 года введена новая система тарифов на авиаперевозки.

Согласно этих тарифов стоимость проездных билетов на северных трассах снижена на 50 процентов, а на южных—в среднем на 12-15 процентов.

Наиболее понятным будет какую выгоду получает население от этого снижения, если сравнить тарифы на отдельных авиалиниях.

Если по старым тарифам стоимость билета от Нижневартовска до Ларьяка была 12 рублей, то по новому тарифу составит всего только 6 рублей, от Нижневартовска до Сургута соответственно 10 рублей и 5 рублей, от Нижневартовска до Ханты-Мансийска—22 рубля и 11 рублей, от Нижневартовска до Тюмени—38 рублей и 23 рубля, от Нижневартовска до Салехарда—50 рублей и 34 рубля, от Ларьяка до Ханты-Мансийска—28 рублей и 14 рублей.

Значительно снижены также тарифы на провоз багажа и груза.

Если учесть скорость перевозок их воздушным транспортом, то выгода пользования им станет всем очевидной.

С. КУЧКИЛЬДИНОВ,
начальник посадочной площадки.



Венгерская Народная Республика. В Клементине (область Боршод) на кукурузокалибровочном заводе подготавливаются семена гибридной кукурузы для кооперативов и госхозов.

На снимке: на складе посевного материала.

Фото МТИ—ТАСС.

Редактор
П. СИТНИКОВ.

ТОВАРИЩИ ЧИТАТЕЛИ!

Открыта дополнительная подписка на районную газету

„ЛЕНИНСКОЕ ЗНАМЯ"

Подписку принимают все отделения связи.

Подписная цена: на год—96 копеек, на полгода—48 копеек.

Тираж 848 с. Нижневартовск, типография полиграфиздата Тюменского областного управления культуры Заказ № 3

Пролетарии всех стран, соединяйтесь!

ЛЕНИНСКОЕ ЗНАМЯ

Орган Нижневартовского парткома КПСС и районного Совета депутатов трудящихся

Год издания 22-й
№ 5 (1751)
ЧЕТВЕРГ
17
января
1963 г.
Цена 1 коп.

ОБ УРОЖАЕ заботиться сейчас

Ноябрьский Пленум ЦК КПСС, решивший коренные вопросы партийного и государственного строительства, поставил перед тружениками села новые задачи по подъему сельскохозяйственного производства.

В истекшем году, после мартовского Пленума ЦК КПСС в некоторых колхозах района стало обращаться больше внимания вопросам повышения урожайности, на более высоком агротехническом уровне был проведен весенний сев. Так было в колхозе «Новая жизнь» (председатель тов. Ников В. И., бывший секретарь партийной организации тов. Сыкалева Г. С.).

Но некоторые положительные результаты не могут заслонить серьезных недостатков, имеющих место в большинстве колхозов района.

Мы должны откровенно сказать, что колхозы района получают исключительно низкие урожаи зерновых, картофеля и овощей, что полеводство является убыточной отраслью хозяйства.

По урожайности наш район стоит на много ниже, чем был в довоенные годы, несмотря на наличие в колхозах техники, которой не было тогда. В истекшем году колхозы собрали в среднем по 6,2 центнера зерновых и по 38 центнеров картофеля с гектара, а в отдельных хозяйствах и того меньше.

Ежегодно колхозы района испытывают серьезные затруднения с семенами. Часто бывает так, что семена завозятся со значительным опозданием, что затягивает сроки сева, не говоря уже о том, что высаживаются совершенно неподготовленные семена.

Это же может случиться и в нынешнем году, так как семян картофеля засыпано всего 37,2 процента плана, а в колхозе имени Калинина—только 28,1 процента.

Общеизвестно, что в условиях района только при внесении удобрений можно надеяться на получение урожая. В то же время в колхозах недопустимо затягивается вывозка навоза. На 1 января совершенно не приступали к вывозке колхозы имени Калинина и «За мир». Это грозит срывом важнейшего агромероприятия, без чего нельзя ждать хорошего урожая.

Как видно из приведенных примеров, руководители и партийные организации колхозов не учитывают ошибок прошлого года и по-прежнему игнорируют проведение зимних агромероприятий, не готовят технику, не заботятся об урожае.

Такое неудовлетворительное состояние подготовки к севу нельзя терпеть.

Сейчас в каждом колхозе и в каждой бригаде должно быть обсуждено состояние подготовки к севу, составлены планы, определены конкретные задачи и рубежи урожайности.

Вопрос о подготовке к севу не должен сходить с повестки дня правлений и первичных партийных организаций колхозов и исполкомов сельских Советов.

Сейчас все должно быть приведено в состояние боевой готовности.

Задачи, поставленные перед тружениками сельского хозяйства мартовским и ноябрьским Пленумами ЦК КПСС требуют боевого и вдумчивого решения всех вопросов, связанных с обеспечением высокого урожая, основы которого закладываются сейчас и зависят в большей степени от того, как мы подготовимся к весне.

ВЫБОРЫ В ВЕРХОВНЫЙ СОВЕТ РСФСР

ОБРАЗОВАНЫ ИЗБИРАТЕЛЬНЫЕ ОКРУГА

Президиум Верховного Совета РСФСР на основании статьи 25 Конституции РСФСР и статей 25 и 26 „Положения о выборах в Верховный Совет РСФСР" своим указом образовал 874 избирательных округа по выборам в Верховный Совет федерации.

Полный текст Указа Президиума Верховного Совета РСФСР об избирательных округах по выборам в Верховный Совет РСФСР публикуется в газете „Советская Россия".

ТАСС

Вологодский молочный



Вологодский молочный институт—одно из старейших сельскохозяйственных высших учебных заведений страны. За годы своего существования он подготовил свыше 5000 специалистов для сельского хозяйства, многие из них стали крупными учеными, руководителями предприятий, колхозов и совхозов. В 1962—1963 гг. 250 выпускников получат дипломы инженеров, агрономов, зоотехников, специалистов молочной промышленности.

На снимке: студенты 3-го курса технологического факультета Геннадий Ермак, Нинель Смирнова и Вера Сосина на практических занятиях в лаборатории аналитической химии.

Фото М. Редькина.

Фотохроника ТАСС

Говорит КОМСОМОЛИЯ

XIX РАЙОННАЯ КОМСОМОЛЬСКАЯ КОНФЕРЕНЦИЯ

На проходившей 12 января XIX районной комсомольской конференции состоялся большой, серьезный разговор о делах комсомольских и о месте комсомольцев района в решении задач, поставленных Программой партии, утвержденной XXII съездом, решениями мартовского и ноябрьского Пленумов ЦК КПСС и XIV съездом ВЛКСМ.

Этим вопросам был посвящен доклад первого секретаря РК ВЛКСМ тов. Самсонова и выступления делегатов.

В докладе тов. Самсонова отмечалось широкое участие комсомольцев и молодежи в хозяйственном и культурном строительстве района. Хороших результатов добился комсомольско-молодежный коллектив плавучего консервного завода, досрочно выполнивший годовой план выпуска консервов и давший сверх плана более 60 тысяч банок.

Об успехах в труде комсомольцев и молодежи Мегионской экспедиции говорил секретарь комсомольского комитета тов. Чертков. Он назвал имена бурового мастера Малыгина, пробурившего в декабре более 900 метров скважины, бригадира монтажников Владимира Бузинова, комсомольца Игоря Неклюдова, транспортников Михайловского, Кочергина, комсомольский коллектив промыслово-геофизической партии.

Уважением колхозников пользуются имена комсомольцев Герасимова В. и Аристова П., о которых говорила делегат комсомольской организации колхоза имени Калинина Аристова Таисья.

Делегат Бобов Валерий (пос. Зайцева Речка) назвал имена лучших лесозаготовителей—бригадира малокомплексной бригады тов. Беляева, трактористов тт. Беспалова, Коренкова, бензопильщика тов. Дегтярь, лучшего дружинника тов. Бекерле.

Но как докладчик, так и выступающие отмечали, что не изжиты факты нарушения трудовой дисциплины, невыполнения норм выработки, бесхозяйственного отношения к технике, социалистической собственности со стороны комсомольцев.

И райком комсомола, и первичные комсомольские организации выпустили из поля зрения такой основной вопрос, как руководство соревнованием за звание ударников и бригад коммунистического труда. Не случайно поэтому, и ни докладчик, и ни выступающие секретари комсомольских комитетов ничего не сказали по этому вопросу.

Еще более странным было выступление делегата комсомольской организации рыбозавода тов. Потапова, который ни словом не обмолвился о лучших производственниках завода, о тех рубежах, которые наметили комсомольцы рыбозавода на 1963 год.

Докладчик и выступающие уделили большое внимание вопросам идеологической работы. Были отмечены недостатки в организации ее, которые заключаются в том, что системой политического просвещения охвачены не все комсомольцы и незначительная часть несоюзной молодежи, в ряде мест кружки и школы работают плохо. Райком и первичные организации плохо заботятся о повышении общеобразовательного уровня молодежи. В большинстве культурно - просветительных учреждений работа запущена, а комсомольские организации ждут, что кто-то придет и наладит эту работу.

Большое внимание было обращено на развитие спорта. Но делегаты больше всего высказывали надежды на налаживание спортивной работы со стороны «вышестоящих». Справедливой была претензия к торгующим организациям, которые из рук вон плохо торгуют спортинвентарем.

Очень мало было сказано делегатами о роли комсомола в охране общественного порядка. Неудивительно поэтому, что выступление народного судьи тов. Зубарева, остановившегося на этом вопросе, было выслушано с большим вниманием. На ряде примеров тов. Зубарев Ф. Е. показал низкую роль и влияние комсомольских организаций на несоюзную молодежь.

Делегаты подвергли резкой критике работу райкома комсомола, его секретарей тт. Самсонова, Полякова и бюро. Райком оторвался от комсомольских организаций, не вникал в их работу, принимая решения, не проверял их выполнение, начатые дела не доводил до конца.

Райком не выполнил многие пункты решения XVIII районной комсомольской конференции.

♣ ♣ ♣

В прениях по докладу выступило всего 17 человек.

По обсужденному вопросу конференция приняла развернутое решение, направленное на выполнение постановления XIV съезда ВЛКСМ, Программы КПСС, решений мартовского и ноябрьского Пленумов ЦК КПСС.

В работе конференции приняли участие заместитель секретаря парткома т. Исыпов А. И. и заведующий оргинструкторским отделом окружкома ВЛКСМ тов. Рязанов.

Конференция избрала новый состав комитета комсомола, ревизионной комиссии и делегатов на I областную комсомольскую конференцию по промышленному производству.

♣ ♣ ♣

Состоялся организационный пленум комсомольского комитета, который избрал секретарей и бюро комитета. Первым секретарем избран тов. **Пеннаев В. Г.**, вторым — тов. **Гречухин Ю. К.** Членами бюро избраны **Поляков В. Г., Гречухин Ю. К., Бедаев В. Ф., Брыль И. И., Белика К. Н., Першин В. В. и Самарин Ю. И.**

Указ Президиума Верховного Совета РСФСР

Об образовании экономических районов РСФСР

В целях дальнейшего совершенствования управления промышленностью и обеспечения более успешного претворения в жизнь решений партии о дальнейшем мощном подъеме производительных сил социалистического общества в период развернутого строительства коммунизма Президиум Верховного Совета Российской Советской Федеративной Социалистической Республики постановляет:

1. Образовать вместо существующих экономических административных районов следующие экономические районы РСФСР:

Верхне-Волжский— с включением в него Владимирского, Ивановского, Костромского и Ярославского экономических административных районов;

Волго-Вятский—с включением в него Горьковского, Кировского, Марийского, Мордовского и Чувашского экономических административных районов;

Восточно-Сибирский—с включением в него Иркутского, Читинского и Бурятского экономических административных районов;

Дальневосточный—с включением в него Сахалинского и Приморского экономических административных районов;

Западно-Сибирский—с включением в него Новосибирского, Омского и Томского экономических административных районов;

Западно-Уральский—с включением в него Пермского и Удмуртского экономических административных районов;

Коми;

Красноярский;

Кузбасский—с включением в него Кемеровского и Алтайского экономических административных районов;

Ленинградский—с включением в него Вологодского экономического административного района без лесной, бумажной и деревообрабатывающей промышленности;

Московский городской;

Московский—с включением в него Калининского, Московского, Рязанского и Смоленского экономических административных районов;

Мурманский;

Нижне-Волжский—с включением в него Астраханского и Волгоградского экономических административных районов;

Приволжский—с включением в него Пензенского, Саратовского и Ульяновского экономических административных районов;

Прионский—с включением в него Брянского, Калужского, Орловского и Тульского экономических административных районов;

Северо-Восточный—с включением в него Магаданского и Якутского экономических административных районов;

Северо-Западный—с включением в него Архангельского и Карельского экономических административных районов и лесной, бумажной и деревообрабатывающей промышленности Вологодского экономического административного района.

Северо-Кавказский—с включением в него Ростовского, Краснодарского, Ставропольского, Дагестанского, Кабардино-Балкарского, Северо-Осетинского и Чечено-Ингушского экономических административных районов;

Средне-Волжский—с включением в него Куйбышевского, Башкирского и Татарского экономических административных районов;

Средне-Уральский—с включением в него Свердловского и Тюменского экономических административных районов;

Хабаровский—с включением в него Амурского и Хабаровского экономических административных районов.

Центрально-Черноземный— с включением в него Белгородского, Воронежского, Курского, Липецкого и Тамбовского экономических административных районов;

Южно-Уральский—с включением в него Курганского, Оренбургского и Челябинского экономических административных районов.

2. Для управления промышленностью в каждом экономическом районе РСФСР создать совет народного хозяйства.

Председатель Президиума Верховного Совета РСФСР Н. ИГНАТОВ.

Секретарь Президиума Верховного Совета РСФСР С. ОРЛОВ.

Москва,
25 декабря 1962 года.

Нужны срочные меры

Создание материально-технической базы коммунизма требует использования всех возможностей и резервов. Это особенно относится к сельскому хозяйству. Только при этом условии возможно создание изобилия продуктов. Об этом должны заботиться все работники сельского хозяйства и прежде всего—руководители колхозов.

Если с этой точки зрения рассмотреть состояние животноводства в колхозе имени Калинина, то вскроется очень неприглядная картина.

Прежде всего, правление колхоза плохо подготовило животноводческие помещения к зимовке.

Подвоз кормов организован плохо, корма скармливаются безучетно, значительное количество их втаптывается в навоз. Несмотря на то, что на Мегионской ферме работает 7 мужчин, они не могут сделать простейших кормушек, поэтому сено валят прямо под ноги. Были даже такие случаи, когда целый стог сена ставился посреди загона и к нему выпускали молодняк.

«Эффективность» такого метода скармливания всем очевидна и только коммунист Куклин, который поступает так, не понимает или не хочет понять этого.

Грубые корма не сдабриваются, концентраты скармливаются в сухом виде, потому что до сих пор не пустили ДКУ и кормозапарник. Правление колхоза не позаботилось о том, чтобы организовать водоснабжение, поэтому доярки вынуждены поить коров на проруби. Все это привело к тому, что надои молока в стойловый период резко снизились.

Правление колхоза не принимает мер к внедрению передовых методов содержании скота какими являются интенсивный откорм и групповое воспитание телят под коровами-кормилицами. Более того, об этом даже и не думают.

Передовых работников животноводства глубоко волнует такое положение, они прилагают все усилия к тому, чтобы и при таком состоянии добиться наилучших результатов. И кое-чего им удается достигнуть. Так, лучшие доярки Анисимова А. И. и Нагибина Л. А. добились в 1962 году надоя от каждой из закрепленных за ними коров более 1700 килограммов молока. Но этого им удалось достигнуть ценою огромных усилий и колоссального напряжения. А ведь еще более лучших результатов можно было бы добиться, если бы правление колхоза и его председатель тов. Винокуров проявляли заботу о животноводстве.

Но вся беда в том и состоит, что в колхозе имени Калинина нет настоящей заботы о животноводстве, председатель правления тов. Винокуров не прислушивается к советам специалистов, игнорирует указание партии по вопросам сельского хозяйства, а инспектор-организатор территориального совхозно-колхозного управления тов. Пальянов мирится с таким положением.

Все это в конечном счете может привести к еще более резкому снижению продуктивности скота и к недостатку кормов в самый ответственный период зимовки.

Нужно принять срочные меры, чтобы не допустить этого.

А. БАЙДАШИН.

Ученые—сельскому хозяйству



Ленинград. Много врагов у полезных сельскохозяйственных растений: это вредные насекомые, и различные болезни, и сорняки. Сотрудники Всесоюзного научно-исследовательского института защиты растений разработали за последнее время много эффективных методов борьбы с сельскохозяйственными вредителями и болезнями.

Мощное оружие ученых— гербициды и различные химические средства, губительно действующие на сорняки и насекомых. Но не могут ли химикаты нанести вред культурным растениям? Нет, не могут. Прежде чем получить путевку в жизнь, они проходят проверку в специальной лаборатории физико-химических ядов, созданной в институте.

На снимке: сотрудница института кандидат сельскохозяйственных наук Г. А. Дунаева исследует действие ядохиниката гексахлорана на кукурузу.

Фото В. Цина и И. Баранова. Фотохроника ТАСС

ПАРТИЙНАЯ ЖИЗНЬ

Почему отстает Октябрьский лесоучасток

В конце прошлого года бюро парткома рассмотрело вопрос о постановке лекционной пропаганды и массово-политической работы в партийной организации Октябрьского ЛЗП.

В ходе проверки на месте и в процессе рассмотрения этого вопроса на бюро парткома были вскрыты серьезные недостатки в постановке этой работы.

Эти недостатки заключаются прежде всего в том, что лекционной пропагандой и другой массово-политической работой охватывается сравнительно небольшой круг рабочих и интеллигенции, а основная масса рабочих остается вне политического влияния. Это объясняется тем, что активно работает только половина лекторов и четвертая часть агитаторов.

Очень плохо используется для политического воспитания трудящихся наглядная агитация, стенная печать, лозунги и плакаты с конкретным содержанием, призывающие к повышению производительности труда, лучшему использованию техники. Не выпускаются боевые листки, в которых бы оперативно освещались достижения передовиков производства, отсутствуют окна сатиры, бичующие недостатки, стенная газета выходит редко и малосодержательна.

Социалистическое соревнование не организовано, до сих пор не оформлены обязательства бригад и индивидуальные, итоги его не подводятся, доска показателей отсутствует.

Точно также не организовано соревнование за звание бригад и ударников коммунистического труда. Это движение, призванное сыграть исключительную роль в деле внедрения коммунистических методов труда, здесь просто опошлили, так как длительное время не решают вопроса о присвоении высокого звания тем, кто за него борется, а если кому и присвоят, то о них совершенно забывают. Ни партийная и профсоюзная организации и ни администрация лесоучастка не занимаются обобщением и внедрением передового опыта.

Несмотря на то, что лесоучасток располагает хорошим клубом и имеются значительные культурные силы, культурно- массовая работа запущена. За все второе полугодие был проведен всего один вечер—7 ноября. Работа клуба ограничивается демонстрацией картин и проведением танцев.

Вполне понятно, что запущенность политической и культурно-массовой работы среди лесозаготовителей приводит к серьезным недостаткам во всей производственной деятельности.

И хотя годовой план 1962 года лесоучастком был выполнен, это было достигнуто в результате серьезного вмешательства со стороны бюро парткома, а также ценою штурмовщины.

Бюро парткома приняло развернутое решение, направленное на устранение серьезных недостатков в постановке лекционной пропаганды и массово-политической работы.

Отсутствие ритмичности, простои техники, нарушения трудовой дисциплины на почве пьянок—вот основные причины, приводящие к срыву графика заготовки и вывозки леса. Именно это лихорадит лесоучасток.

И, следовательно, на устранение этих явлений должна быть направлена вся политическая и культурно-массовая работа, в эту точку должна бить устная и наглядная агитация, содержание стенной печати и окон сатиры.

На лесоучастке немало передовых рабочих, выполняющих и перевыполняющих нормы выработки. Опыт передовиков должен стать достоянием всех рабочих, поэтому распространение этого опыта должно стать основным содержанием лекционной пропаганды и работы специалистов.

Организация соревнования за коммунистический труд должна занимать центральное место в работе партийной, комсомольской и профсоюзной организаций, так как это соревнование является основным методом коммунистического воспитания трудящихся.

Устранение всех недостатков, перестройка работы партийной организации в свете решений ноябрьского Пленума ЦК КПСС дает возможность вывести лесоучасток в число передовых предприятий.

Редактор
П. СИТНИКОВ.

Издательству газеты
„ЛЕНИНСКОЕ ЗНАМЯ"
ТРЕБУЮТСЯ
рабочие на распиловку дров.
Оплата по соглашению.

Тираж 848 с. Нижневартовск, типографии полиграфиздата Тюменского областного управления культуры Заказ №

Пролетарии всех стран, соединяйтесь!

ЛЕНИНСКОЕ ЗНАМЯ

Орган Нижневартовского парткома КПСС и районного Совета депутатов трудящихся

Год издания 22-й
№ 9 (1752)
ВОСКРЕСЕНЬЕ
20 января
1963 г.
Цена 1 коп.

ДОСКА ПОЧЕТА

Рассмотрев итоги социалистического соревнования за 1962 год бюро парткома КПСС и исполком районного Совета депутатов трудящихся постановили занести на районную Доску почета победителей соревнования

1. ХАСАНОВА Р.—бульдозериста Октябрьского ЛЗП, выполняющего нормы выработки на 155 процентов.
2. КОСТЫЛЕЦКОГО В. Е.—вальщика Октябрьского ЛЗП, выполняющего нормы выработки на 111 процентов.
3. КОСС А.—тракториста Октябрьского ЛЗП, выполняющего нормы выработки на 182 процента.
4. ЕФЛАКОВУ М.—сучкоруба Октябрьского ЛЗП, выполняющую нормы выработки на 117 процентов.
5. ПАРУНИНУ К.Д.—сучкоруба Октябрьского ЛЗП, выполняющую нормы выработки на 117 процентов.
6. ЛАРИОНОВА Д. И.— раскряжовщика Октябрьского ЛЗП, выполняющего нормы выработки на 147 процентов.
7. ГУРОВА И. Н. — раскряжовщика Октябрьского ЛЗП, выполняющего нормы выработки на 125 процентов.

НАВСТРЕЧУ ВЫБОРАМ

Приближается день выборов в Верховный Совет РСФСР и местные Советы депутатов трудящихся.

Предстоящие выборы являются самыми ответственными, поэтому необходимо чтобы подготовка к ним была постоянно в центре внимания партийных организаций и сельских Советов.

Нужно строго следить за тем, чтобы в ходе подготовки к выборам не было допущено нарушений Конституции и положения о выборах.

Необходимо очень вдумчиво подойти к образованию избирательных комиссий. В состав этих комиссий должны войти люди, пользующиеся уважением избирателей. Нужно помнить, что от состава избирательных комиссий в значительной степени зависит правильная организация подготовки и проведения выборов.

Особенно внимательно нужно подойти к вопросу о выдвижении кандидатов в депутаты местных Советов.

По своему характеру, по количеству людей, которые будут вовлечены в работу по организации подготовки и проведения, по числу депутатов, которых надлежит избрать, предстоящие выборы являются подлинно всенародными.

Наконец, предстоящие выборы затрагивают наиболее близкие каждому человеку интересы.

Все это не может не вызвать особый интерес всех трудящихся к предстоящим выборам.

Задача партийных организаций и сельских Советов состоит в том, чтобы использовать все это для подпятия трудовой и политической активности народа.

Сейчас нужно всю агитационно-массовую, культурно-просветительную, политическую и организационную работу развернуть так, чтобы обеспечить подготовку и проведение выборов на высоком идейно-политическом уровне.

ПОБЕДА НЕФТЕРАЗВЕДЧИКОВ

Коллектив нефтеразведчиков Мегионской экспедиции одержал замечательную победу.

На 15 января план бурения скважин выполнен на 104 процента—вместо 2200 метров пробурено 2284 метра.

Эта победа, одержанная в начале нового года, говорит о том, что нефтеразведчики организованно вступили в пятый год семилетки и позволяет надеяться на успешное выполнение и перевыполнение обязательств 1963 года.

Новых успехов вам, товарищи нефтеразведчики!

К ВАМ СЛОВО, ЛЕСОЗАГОТОВИТЕЛИ

Лесозаготовители Октябрьского лесопункта позорно проваливают выполнение январского плана заготовки и вывозки леса. Из 9 тысяч кубометров месячного плана за 15 дней заготовлено всего 3,6 тысячи кубометров.

Суточная выработка составляет всего только 200 кубометров, в то время как в декабре она составляла 400 кубометров.

Товарищи лесозаготовители! На вас лежит ответственность за срыв выполнения графика.

Ваш долг—наращивать темпы заготовки и вывозки древесины, ликвидировать позорное отставание.

ОБ УТВЕРЖДЕНИИ СОСТАВА СЕЛЬСКИХ ИЗБИРАТЕЛЬНЫХ КОМИССИЙ ПО ВЫБОРАМ В СЕЛЬСКИЕ СОВЕТЫ ДЕПУТАТОВ ТРУДЯЩИХСЯ

Решение исполнительного комитета Нижневартовского районного Совета депутатов трудящихся Ханты-Мансийского округа Тюменской области

с. Нижневартовск — *16 января 1963 г.*

На основании ст. 59—60 «Положения о выборах в краевые, областные, окружные, районные, городские, сельские и поселковые Советы депутатов трудящихся» исполком районного Совета решил утвердить сельские избирательные комиссии по выборам в сельские Советы депутатов трудящихся в составе следующих представителей общественных организаций и обществ трудящихся:

По Нижневартовскому сельскому Совету

Председатель сельской избирательной комиссии КАЙГАРОДОВ Иван Васильевич—от коммунистической организации Нижневартовского рыбозавода.

Заместитель председателя комиссии ВИНОКУРОВ Анатолий Дмитриевич—от коллектива работников Нижневартовской пристани.

Секретарь комиссии ЯРОВА Лилия Поликарповна—от колхозников колхоза «Красное знамя».

Члены комиссии: НАЗВАНОВА Валентина Александровна—от коллектива учителей Нижневартовской средней школы, ПОНОМАРЕВА Полина Васильевна—от профорганизации Нижневартовского маслозавода.

По Мегионскому сельскому Совету

Председатель сельской избирательной комиссии ШОСТЯ Павел Григорьевич—от коллектива работников стройучастка.

Заместитель председателя комиссии ЧЕРТКОВ Анатолий Сергеевич—от комсомольской организации Мегионской нефтеразведки.

Секретарь комиссии СУХИНИНА Гликерия Васильевна—от коллектива учителей Мегионской восьмилетней школы.

Члены комиссии: ГОРДЕЕВА Надежда Даниловна—от комсомольской организации колхоза им. Калинина, КРИВКОВ Владимир Федорович—от коллектива работников культпросветучреждений.

По Ларьякскому сельскому Совету

Председатель сельской избирательной комиссии КОХАНОВ Яков Григорьевич от коммунистической организации Ларьякского рыбкоопа.

Заместитель председателя комиссии ПЕТРЯКОВ Василий Дмитриевич—от коллектива учителей Ларьякской средней школы.

Секретарь комиссии ЗАХАРОВА Зоя Федоровна—от коллектива Ларьякского отделения связи.

Члены комиссии: ЕЛИСЕЕВ Александр Абрамович—от коллектива работников Ларьякского отделения госбанка, ТЫМАНОВА Аграфена Васильевна—от профсоюзной организации Ларьякского промкомбината.

По Былинскому сельскому Совету

Председатель сельской избирательной комиссии ИВАНОВ Банифат Степанович—от коммунистической организации колхоза «Новая жизнь».

Заместитель председателя комиссии БАЖЕНОВ Иван Михайлович—от коммунистической организации Октябрьского лесоучастка.

Секретарь комиссии ШПЕНИЧНИКОВА Маргарита Васильевна—от комсомольской организации колхоза «Новая жизнь».

Члены комиссии: ФАТЕЕВА Анна Федоровна—от колхозников колхоза «Новая жизнь», НИКОВА Евдокия Александровна—от коллектива учителей Былинской школы.

По Охтеурскому сельскому Совету

Председатель сельской избирательной комиссии ПАНТЕЛЕЕВ Степан Григорьевич— от коммунистической организации Охтеурского рыбоучастка.

Заместитель председателя комиссии БЕЛКИН Михаил Прокопьевич—от комсомольской организации Охтеурского рыбоучастка.

Секретарь комиссии БАТУРИНА Анастасия Александровна—от коллектива работников медпункта Охтеурского рыбоучастка.

Члены комиссии: СИГИЛЬЕТОВА Акулина Федоровна—от коллектива рабочих Охтеурского рыбоучастка, СИГИЛЬЕТОВА Раиса Никитична—от комсомольской организации Охтеурского рыбоучастка.

По Больше-Тарховскому сельскому Совету

Председатель сельской избирательной комиссии СОСНИНА Лидия Петровна—от коллектива учителей Больше-Тарховской восьмилетней школы.

Заместитель председателя комиссии ФИЛИППОВ Леонид Иванович —от коллектива учителей Больше-Тарховской восьмилетней школы.

Секретарь комиссии ТВЕРЕТИНА Маргарита Александровна—от коллектива работников культуры.

Члены комиссии:СИГИЛЬЕТОВА Вера Антоновна— от коллектива Больше-Тарховского производственного участка, ОЧЕМКИН Григорий Карпович—от коллектива рабочих Больше-Тарховского рыбоучастка.

По Корликовскому сельскому Совету

Председатель сельской избирательной комиссии БЕКЛЕМИШЕВ Юрий Павлович —от коллектива работников Корликовского ПОХ.

Заместитель председателя комиссии КУТЯВИН Анатолий Иванович—от коллектива работников Корликовского ПОХ.

Секретарь комиссии—ТОКАРЕВА Валентина Егоровна—от коллектива работников Корликовского медпункта.

Члены комиссии: ПЫГАТОВ Роман Егорович—от коллектива Корликовского производственного участка, ПРАСИНА Евдокия Васильевна—от коллектива рабочих Корликовского рыбоучастка.

По Колек-Еганскому сельскому Совету

Председатель сельской избирательной комиссии НАТУСКИН Константин Пантелеевич —от коллектива рабочих Колек-Еганского производственного участка.

Заместитель председателя комиссии ПРАСИНА Серафима Евановна— от коллектива рабочих Колек-Еганского производственного участка.

Секретарь комиссии СИГРЯНКИНА Лидия Ивановна—от коллектива учителей Колек-Еганской школы.

Члены комиссии: КАМИН Григорий Тихонович—от рабочих К-Еганского производственного участка, ДОЛГОРУКОВА Светлана Ивановна—от Колек-Еганской комсомольской организации.

Председатель исполкома райсовета Н. М. МИХАЛЬЧЕНКО

Секретарь исполкома райсовета Е. Е. АРТЮХОВА

ОБ ОБРАЗОВАНИИ ИЗБИРАТЕЛЬНЫХ ОКРУГОВ ПО ВЫБОРАМ В НИЖНЕВАРТОВСКИЙ РАЙОННЫЙ СОВЕТ ДЕПУТАТОВ ТРУДЯЩИХСЯ

Решение исполнительного комитета Нижневартовского районного Совета депутатов трудящихся Ханты-Мансийского округа Тюменской области

с. Нижневартовск. 16 января 1963 г.

На основании статьи 41 «Положения о выборах в краевые, областные, окружные, районные, городские, сельские и поселковые Советы депутатов трудящихся РСФСР» исполком райсовета решил образовать на территории района по выборам в районный Совет депутатов трудящихся следующие избирательные округа:

Комсомольский избирательный округ № 1
(центр школа) в составе д.Красный Север.

Корликовский избирательный округ № 2
(центр контора ПОХ) в составе ул. от территории красного чума и больницы, включая всю восточную часть населенного пункта.

Корликовский избирательный округ № 3
(центр контора рыбкоопа) в составе западной части населенного пункта, включая больницу, красный чум.

Колек-Еганский избирательный округ № 4
(центр школа) в составе д. Колег-Еган и д. Усть-Колек-Еган.

Сосново-Борский избирательный округ № 5
(центр школа) в составе д. Сосновый Бор, д. Котык-Еган.

Больше-Ларьякский избирательный округ № 6
[центр школа] в составе д.Большой Ларьяк.

Чехломеевский избирательный округ № 7
[центр контора производственного участка) в составе д.Чехломей и д.Панас.

Ларьякский избирательный округ № 8
[центр контора рыбоучастка] в составе ул. Ворошилова, Калинина, пристанского переулка.

Ларьякский избирательный округ № 9
(центр контора лесничества) в составе ул. Осипенко.

Ларьякский избирательный округ № 10
[центр средняя школа] в составе ул. Мюд, Мирюгина от № 13 до кедрового бора.

Ларьякский избирательный округ № 11
[центр столовая рыбкоопа] в составе ул. Мирюгина с №1 по №12 включительно и Чкаловского переулка.

Ларьякский избирательный округ № 12
[центр интернат, бывшее здание райисполкома] в составе ул. Октябрьской.

Ларьякский избирательный округ № 13
[центр контора отделения связи] в составе ул. Гагарина и набережного переулка.

Ларьякский избирательный округ № 14
[центр контора рыбкоопа] в составе ул. Новый путь, Красный луч, ул. Береговой.

Пуг-Югоаский избирательный округ № 15
[центр изба-читальня] в составе д. Пуг-Юг, д. Оленьи Юрты.

Охтеурский избирательный округ № 16
(центр клуб) в составе д. Охтеурье, д. Пикулкино, д. Лабаз-Еган.

Рыбоучастковый избирательный округ № 17
[центр контора рыбоучастка] в составе Охтеурского рыбоучастка и Максимкино.

Лапчинский избирательный округ № 18
(центр изба читальня] в составе д. Лапчинск.

Б-Тарховский избирательный округ № 19
[центр клуб] в составе восточной части д. Тархово от школы и д. Пылино.

Б-Тарховский избирательный округ № 20
[центр контора рыбоучастка] в составе западной части д. Тархово от школы и д.М-Тарховэ.

Савкикско-Пасольский избирательный округ № 21
(центр медпункт) в составе д. Савкино и д. Пасол.

Вампугольский избирательный округ № 22
[центр школа] в составе д. Вампугольск.

Нижневартовский избирательный округ № 23
[центр старая школа] в составе ул. Первомайской от колхозного лога до клубного переулка.

Нижневартовский избирательный округ № 24
(центр контора пристани) в составе ул. Первомайской от клубного до Трактового переулка, включая дома гр. Ламбина, Панова, Панченко и дом рыбкоопа.

Нижневартовский избирательный округ № 25
(центр контора рыбозавода) в составе ул. Первомайской обе стороны от Трактового переулка до Обского переулка, включая дома по Набережной от Трактового до Обского переулка.

Нижневартовский избирательный округ № 26
[центр партбиблиотека] в составе ул. Первомайской обе стороны от Обского переулка до конца улицы, включая дома рыбозавода по левой стороне Обского переулка от реки Оби, до Первомайской улицы и все дома находящиеся за логом рыбозавода.

Нижневартовский избирательный округ № 27
[центр контора колхоза «Красное Знамя»] в составе улицы Октябрьской обе стороны от зверофермы до школьной мастерской, включая дом гр. Ткаченко и двухквартирный дом больницы.

Нижневартовский избирательный округ № 28
(центр районная библиотека) в составе ул. Октябрьской обе стороны от школьной мастерской до кооперативного переулка, включая дома по параллельному Октябрьской переулку за клубом.

Нижневартовский избирательный округ № 29
[центр Нижневартовский с-Совет] в составе ул. Октябрьской обе стороны от кооперативного до Обского переулка, включая дом гр. Трифонова.

Нижневартовский избирательный округ № 30
[центр контора рыбозавода] в составе ул. Октябрьской от Обского переулка до конца улицы, включая дома Жигалева, Ершова и Шестакова.

Нижневартовский избирательный округ № 31
[центр контора зооветучастка] в составе ул. Северной от колхозного поля до Трактового переулка, включая двухквартирный дом райсполкома и Анисимова Л. К.

Нижневартовский избирательный округ № 32
[центр контора лесхоза] в составе ул. Северной от Трактового переулка до конца улицы, включая дом Анисимова Л. А. и Шаманова.

Нижневартовский избирательный округ № 33
[центр новая школа] в составе ул. Лесной обе стороны до Трактового переулка, включая дом Новосельцевой В.

Нижневартовский избирательный округ № 34
[центр контора лесхоза] в составе ул. Лесной от Трактового переулка до конца улицы.

Нижневартовский избирательный округ № 35
(центр новая школа) в составе ул. Школьной, включая дома Жданова и Семеновой.

Нижневартовский избирательный округ № 36
[центр контора сейсмопартии] в составе поселка сейсмопартии, включая маслозавод и передающий пункт райконторы связи.

Мысово-Мегинский избирательный округ № 37
[центр школа] в составе д. Мысовая Мега.

Баграсовский избирательный округ № 38
[центр школа] в составе ул. Береговой.

Баграсовский избирательный округ № 39
(центр школа) в составе ул. Северной.

Лекрысовский избирательный округ № 40
[центр школа] в составе д. Лекрысово и Ермаки.

Мегионский избирательный округ № 41
(центр сельский Совет) в составе нагорной части колхозного поселка.

Мегионский избирательный округ № 42
[центр контора колхоза] в составе подгорной части колхозного поселка.

Мегионский избирательный округ № 43
[центр контора экспедиции] в составе главной ул. экспедиционного поселка, включая жителей балков.

Мегионский избирательный округ № 44
[центр контора стройучастка] в составе северной части поселка экспедиции от главной улицы.

Сарт-Еганский избирательный округ № 45
[центр школа] в составе д. Сарт-Еган.

Зайцевский избирательный округ № 46
[центр контра лесопункта] в составе остров и подгорная часть.

Зайцевский избирательный округ № 47
[центр клуб] в составе центральной улицы Зайцевой Речки.

Зайцевский избирательный округ № 48
[центр контора сплавучастка] в составе сплавучастка и вновь выстроенных домов.

Соснинский избирательный округ № 49
[центр контора колхоза] в составе д. Соснино.

Былинский избирательный округ № 50
[центр контора колхоза] в составе д. Былино.

Председатель исполкома райсовета Н. И. МИХАЛЬЧЕНКО.

Секретарь исполкома райсовета Е. Е. АРТЮХОВА.



Карельская АССР. Звероовхоз „Пряженский"—самое молодое звероводческое хозяйство республике.

В 1959 году, когда страна приступила к осуществлению семилетнего плана, в совхоз были завезены первые 600 норок. Сейчас в основном производящем стаде совхоза насчитывается более 6000 норок—столько, сколько запланировано на последний год семилетки. Пряженская пушнина пользуется большим спросом на международных пушных аукционах. Наряду с норкой в совхозе выращиваются норвежские песцы и серебристо-черные лисицы. В 1962 году совхоз сдал государству пушнины в два раза больше, чем предусматривалось планом.

На снимке: передовые бригадиры норковой фермы Людмила Ефимова (справа) и Мария Кошелева. Каждая из них получила от 980 самок 4070—4225 щенят при плане 3870.

Фото М. Редькина. Фотохроника ТАСС

НАВСТРЕЧУ ВЫБОРАМ

Пусть вдохновеннее звучит слово агитатора

В обстановке огромного политического и трудового подъема, вызванного решениями ноябрьского Пленума ЦК КПСС, идет советский народ навстречу выборам в Верховный Совет РСФСР и местные Советы депутатов трудящихся.

Наступила очень ответственная пора в работе агитаторов.

Основным содержанием всей агитационно - пропагандистской работы является разъяснение Программы КПСС—великого плана строительства коммунизма, всемирно-исторических решений ноябрьского Пленума, мобилизация масс на успешное выполнение народно-хозяйственных задач. Агитатор призван поднимать людей на самоотверженный труд, плодотворно помогать партии в создании материально-технической базы коммунизма, в формировании коммунистических общественных отношений, воспитании нового всесторонне развитого человека.

Ответственные задачи стоят перед сельскими агитаторами. Готовясь к выборам, нужно привести в действие многообразные средства агитации.

Большую работу проводят агитаторы партийной организации Нижневартовской средней школы. Учителя-агитаторы ведут систематическую работу по материалам ноябрьского Пленума ЦК КПСС. Для работы на десятидворках привлекаются учащиеся 11 класса. Так, с большим интересом были прослушаны беседы, прочитанное ученицами Слинкиной Г. и Бабиковой Л.

Хорошо работают на своих участках учителя-агитаторы тт. Новосельцева Е. В. и Названова В. А.

Почетен и важен труд агитаторов, но еще не все агитаторы оправдывают это высокое звание. Есть еще такие, которые относятся к работе недобросовестно, считают проведение агитационной работы делом десятым. Так, например, относятся к обязанностям агитатора учителя тт. Мельникова Н. А., Пет Н. Л.

В предвыборной кампании необходимо использовать все формы и методы политической работы с массами. Держать постоянно избирателей в курсе всех событий в стране и за рубежом—почетный долг и обязанность всех сельских агитаторов. Пусть же голос их звучит еще вдохновеннее, помогая советским людям строить новый мир, мир коммунизма!

И. ЗВЯГИНА.

Редактор П. СИТНИКОВ.

Издательству газеты „ЛЕНИНСКОЕ ЗНАМЯ"
ТРЕБУЮТСЯ
рабочие на распиловку дров.
Оплата по соглашению.

ТОВАРИЩИ ЧИТАТЕЛИ!

Открыта дополнительная подписка на районную газету

„ЛЕНИНСКОЕ ЗНАМЯ"

Подписку принимают все отделения связи.

Подписная цена: на год—96 копеек, на полгода—48 копеек.

Тираж 848 с. Нижневартовск, типографии полиграфиздата Тюменского областного управления культуры Заказ № 15

Пролетарии всех стран, соединяйтесь!

ЛЕНИНСКОЕ ЗНАМЯ

Орган Нижневартовского парткома КПСС и районного Совета депутатов трудящихся

Год издания 22-й

№ 7 (1753)

ЧЕТВЕРГ 24 января 1963 г.

Цена 1 коп.

Отчетно-выборные собрания в колхозах

Минувший год для тружеников сельского хозяйства был особенно знаменательным. Прошедшая перестройка управления сельским хозяйством уже дала положительные результаты.

Улучшились некоторые показатели по сельскому хозяйству и в нашем районе: падой от одной коровы увеличился по сравнению с 1961 годом на 204 килограмма, валовой надой—более чем на 30 тысяч килограммов.

Лучшие доярки района Аниспмова А. И. и Нагибина Л. А. (колхоз имени Калинина) надоили соответственно по 1783 и 1724 килограмма от коровы. Рыбаки колхоза «Красное знамя» Ларионов И. Т. и Созоиов Ф. Н. выловили более чем по 115 центнеров рыбы.

Сейчас правления и первичные партийные организации колхозов подводят итоги хозяйственного года, проверяют выполнение социалистических обязательств. На отчетно-выборных собраниях, которые состоятся в феврале месяце, эти итоги будут подвергнуты всестороннему обсуждению и на основе этого обсуждения и учета возможностей будут намечены новые рубежи колхозов на пятый год семилетки.

Правления и первичные партийные организации до обсуждения отчетов на общих собраниях обязаны всесторонне разобраться какие планы и задачи на 1963 год вынести на обсуждение колхозников. Эти планы должны мобилизовать колхозников на достижение новых рубежей во всех отраслях сельского хозяйства.

При обсуждении отчетов нужно очень вдумчиво разобраться в причинах отставания отдельных отраслей хозяйства. Почему именно при одних и тех же условиях получаются разные результаты: почему одна доярка надаивает по 1700 и более килограммов молока от коровы, а другая только 1200; почему один рыбак добывает по 115—120 центнеров рыбы, а другой всего 60 центнеров. Необходимо поднять серьезный разговор о том, почему до сих пор не внедряются передовые методы организации животноводства и передовая агротехника.

Важную роль должны сыграть ревизионные комиссии. Они должны проверить выполнение приходо-расходной сметы, наличие и хранение техники, инвентаря и семенного материала. Эти вопросы точно также должны быть предметом серьезного обсуждения на отчетно-выборных собраниях.

Первичные партийные организации обязаны взять под особый контроль подготовку к отчетно-выборным собраниям и принять меры к тому, чтобы на собраниях на основе здоровой принципиальной критики был обеспечен деловой разговор о быстрейшем приведении в действие всех резервов производства и подъеме всех отраслей хозяйства.

СВОДКА
о выполнении плана добычи рыбы на 20 января 1963 года
(в центнерах)

Хозяйства	За январь		За квартал		С нач. года	
	план	выполн.	план	выполн.	план	выполн.
Колхоз „За мир"	15	—	50	—	450	—
—„— „Новая жизнь"	30	—	100	—	650	—
—„— „Красное знамя"	50	26	200	26	2500	26
—„— им. Калинина	50	19	150	19	600	19
Гослов Нижневартовский	80	55	250	55	2400	55
—„— Тарховский	80	28	250	28	3800	28
—„— Охтеурский	160	15	450	15	3400	15
—„— Ларьякский	80	58	250	58	4000	58
Зверопромхоз Ларьякский	35	30	100	30	1000	30
—„— Корликовский	70	—	200	—	1500	—
Всего по району	650	231	2000	231	20000	231

НА ПРЕДВЫБОРНОЙ ВАХТЕ

Став на предвыборную вахту бригады буровых мастеров Мегионской экспедиции тт. Норкина Г. И. и Амосенко И. С. на 20 января выполнили месячный план на 123,5 и 110,8 процента.

ТАК ДЕРЖАТЬ, ТОВАРИЩИ БУРИЛЬЩИКИ!

ВУЗ В РАЙОННОМ ЦЕНТРЕ



Калининградская область. В районном центре Полесске открыт заочный филиал Ленинградского сельскохозяйственного института. Здесь 1200 человек без отрыва от производства получают высшее образование. В числе студентов - заочников—председатели колхозов, полеводы, механизаторы и другие труженики сельского хозяйства.

На снимке: ассистент кафедры почвоведения Ленинградского сельскохозяйственного института В. Н. Ефимов и студенты-заочники на лабораторных занятиях. Слева направо—работница зверосовхоза «Вагранковский» З. В. Дербина, В. Н. Ефимов, бригадир-полевод совхоза «Гвардейский» М. И. Нестеров и работница областной сельскохозяйственной опытной станции К. С. Очкивская.

Фото В. Кошевого. Фотохроника ТАСС

Социалистические ОБЯЗАТЕЛЬСТВА
колхоза имени Калинина на 1963 год

1. Выполнить план развития общественного поголовья скота к 5 декабря 1963 г. Иметь всего скота 800 голов в том числе коров 320, свиноматок основных 2, разовых 30.

2. Сдать государству мяса не менее 550 центнеров или увеличить сдачу его против 1962 года на 130 центнеров.

3. Увеличить надой молока от каждой коровы на 160 литров и надоить по 1600 литров. Товарность молока довести до 80 процентов.

4. Получить и вырастить на 100 маток: телят—95, ягнят—135, поросят от основной свиноматки—12, от разовой—6, жеребят—65.

5. Внедрить метод выращивания телят под коровами-кормилицами.

6. Всем работникам животноводства в течение зимнего стойлового периода экономно расходовать корма и благополучно закончить зимовку скота. Повсеместно повышать производственную квалификацию.

7. Заготовить сена на условную голову по 3,5 тонны, силоса—не менее 6 тонн на корову.

8. К стойловому периоду установить доильную установку типа «елочка».

9. Организованно провести гон серебристо-черных лисиц, получить деловой выход не менее 4 щенков на самку. Сохранить весь приплод и продать не менее половины шкурок первыми сортами без дефектов.

10. Выполнить план посева, собрать урожай с 1 га картофели 100 центнеров, овощей—120 центнеров.

11. Достроить в Мегионе коровник на 150 голов и овощехранилище на 40 тонн.

12. Достроить скотный двор в бригаде Мысовая Мега.

13. Перестроить свинарник в бригаде Лекрысово.

14. Капитально отремонтировать все животноводческие помещения до начала стойлового периода.

15. Довести сдачу рыбы государству в 1963 году до 600 центнеров, а всего выловить не менее 800 центнеров.

Вызываем на социалистическое соревнование колхоз «Новая жизнь».

Социалистические ОБЯЗАТЕЛЬСТВА
коллектива Ларьякского отделения коопзверопромхоза на 1963 год

1. Обеспечить каждым тружеником отделения выполнение дневных, пятидневных, месячных и годовых производственных заданий.

2. Выполнить план рыбодобычи к 7 ноября 1963 года и до конца года сдать сверх плана 50 центнеров рыбы. Сократить на 10 процентов к плану количество рыбы, сдаваемой вторым сортом.

3. План пушных заготовок выполнить к 5 декабря и до конца года сдать сверх плана на 500 рублей пушнины, не допускать ни одного случая браконьерства.

4. Выполнить план по всем видам заготовок дикорастущих и сдать сверх годового плана различных заготовок 200 центнеров.

5. За счет выполнения всех правил по содержанию зверей получить от каждой штатной самки песцов по 6,2, лисиц—по 3,6 щенка. Реализовать шкурки зверей не ниже хорошего качества.

6. Выполнять план капитального строительства на 110 процентов. К 1 октября сдать в эксплуатацию жилой 2-квартирный дом.

7. За счет механизации труда, экономии материалов, фуража, повышения культуры земледелия снизить себестоимость единицы всей выпускаемой продукции на 10 процентов к плану.

8. В 1963 году добиться получения валового сбора овощей со своих посевов не менее 120 центнеров, картофеля—115 центнеров с га.

Вызвать на социалистическое соревнование коллектив Корликовского отделения коопзверопромхоза.

Редакцию газеты «Ленинское знамя» просим быть арбитром нашего соревнования.

Обязательства обсуждены и единогласно приняты на общем собрании коллектива.

За вами слово, товарищи корликовцы!

НА ТРУДОВОЙ ВАХТЕ

Совсем недавно, каких-то пять—шесть лет назад, обеспокоенно загудела тайга.

В наступление на тайгу шли топографы, сейсмики, буровики.

Взметнулись первые буровые вышки. И вот уже в Нижневартовском районе бурятся одна скважина за другой. И хоть не так давно работает бригада, возглавляемая С. Л. Малыгиным, она сумела занять первое место среди других бригад Мегионской нефтеразведочной экспедиции. Отлично справляются со своими обязанностями дизелисты тт. Петров, Тарасов.

Сейчас идет бурение скважины № 29, что неподалеку от поселка нефтеразведчиков.

День и ночь несет вахту бригада С.Л. Малыгина, которая план января месяца на 20 число выполнила на 100,2 процента.

Г. Зорина.

СВОДКА
по надою молока и продаже его государству на 20 января 1963 года

Название хозяйств	Надоено от коровы в кг		Продано государству в центнерах	
	с 1 по 20 I-1963 г.	с 1 по 20 I-1962 г.	с 1 по 20 I 1963 г.	с 1 по 20 I 1962 г.
Колхоз «За мир»	47,0	56,2	43	43
„ «Новая жизнь»	44,0	55,4	46	67
„ им. Калинина	56,6	49,5	86	132
„ «Красное знамя»	57,5	66,6	75	70
Рыбозавод	—	—	14	10
Индивид. сектор	—	—	—	—
Всего по району	52,4	55,5	264	322

ОБ ОБРАЗОВАНИИ ИЗБИРАТЕЛЬНЫХ ОКРУГОВ ПО ВЫБОРАМ В НИЖНЕВАРТОВСКИЙ СЕЛЬСКИЙ СОВЕТ ДЕПУТАТОВ ТРУДЯЩИХСЯ

Решение исполнительного комитета Нижневартовского сельского Совета депутатов трудящихся Нижневартовского района

с. Нижневартовск. 17 января 1963 г.

На основании статей 57 и 58 «Положения о выборах в краевые, областные, окружные, районные, городские, сельские и поселковые Советы депутатов трудящихся РСФСР» исполком сельского Совета решил образовать на территории Нижневартовского сельского Совета следующие избирательные округа по выборам в сельский Совет:

Пасольский избирательный округ № 1
(центр медпункт) в составе д. Пасол.

Савкинский избирательный округ № 2
[центр медпункт] в составе д. Савкино.

Вампугольский избирательный округ № 3
(центр медпункт) в составе обеих сторон улицы от дома гр. Загородневой до магазина и сливочного отделения, включая квартиру гр. Лапина.

Вампугольский избирательный округ № 4
[центр школа] в составе остальной части деревни от магазина и сливочного отделения.

Нижневартовский избирательный округ № 5
(центр старая школа) в составе ул. Первомайской от колхозного лога [дом гр. Соловьева] до старой школы.

Нижневартовский избирательный округ № 6
(центр контора рыбкоопа) в составе ул. Первомайской от старой школы и школьного одноквартирного дома [кв. Остякова] до Клубного переулка, включая 2-квартирный дом и дом гр. Слинкина. **Нижневартовский избирательный округ № 7**
(центр контора пристани) в составе ул. Первомайской от Клубного переулка до Кооперативного переулка.

Нижневартовский избирательный округ № 8
(центр сельский Совет] в составе ул. Первомайской от Кооперативного переулка до переулка маслозавода.

Нижневартовский избирательный округ № 9
(центр контора маслозавода] в составе ул. Первомайской от переулка маслозавода до Обского переулка, включая все дома по берегу Оби до гр. Туркина и по правой стороне Обского переулка от Оби до Первомайской.

Нижневартовский избирательный округ № 10
[центр читальный зал партбиблиотеки] в составе ул. Первомайской от Обского переулка до переулка Рыбников, включая левую сторону Обского переулка от Оби до ул. Первомайской и старую контору рыбозавода.

Нижневартовский избирательный округ № 11
(центр контора рыбозавода] в составе ул. Первомайской от переулка Рыбников [дом гр. Малкова] до конца улицы, включая дома, находящиеся за логом рыбозавода.

Нижневартовский избирательный округ № 12
[центр контора колхоза] в составе ул. Октябрьской от звероФермы до конторы колхоза «Красное знамя», включая дом гр. Слинкиной.

Нижневартовский избирательный округ № 13
(центр районная библиотека) в составе ул. Октябрьской от конторы колхоза «Красное знамя» до Клубного переулка, включая двухквартирный дом рыбкоопа.

Нижневартовский избирательный округ № 14
[центр райзаготконтора] в составе ул. Октябрьской от Клубного переулка до Трактового переулка и Первомайского переулка [за домом культуры), включая дом гр. Пермитиной Е. И. **Нижневартовский избирательный округ № 15**
[центр канцелярия народного суда] в составе ул. Октябрьской от Трактового переулка до переулка Обского, включая дом гр. Колотовкина.

Нижневартовский избирательный округ № 16
(центр контора рыбозавода) в составе ул. Октябрьской от Обского переулка, включая дома 8-квартирный рыбозавода и гр. Шумиловой, Трифонова и Ершова до переулка Рыбников, включая дома рыбозавода (кв. Иванова) и дом рыбкоопа (кв. Рочевой).

Нижневартовский избирательный округ № 17
[центр контора рыбозавода] в составе ул. Октябрьской от переулка Рыбников, включая дом гр. Шестакова и рыбозавода (кв. Лысенко] до лога рыбозавода.

Нижневартовский избирательный округ № 18
[центр райзаготконтора] в составе ул. Северной до Кооперативного переулка, включая дома гр. Анисимова и двухквартирного райсовета [кв. Карпова и Кремез].

Нижневартовский избирательный округ № 19
[центр сельский Совет] в составе ул. Северной от Кооперативного переулка до Обского переулка.

Нижневартовский избирательный округ № 20
(центр контора лесхоза) в составе ул. Северной от Обского переулка до конца улицы, включая дома гр. Анисимова Л.А., Шаманова, Липецкого. **Нижневартовский избирательный округ № 21**
(центр прокуратура) в составе ул. Лесной от начала до Кооперативного переулка. **Нижневартовский избирательный округ № 22**
(центр новая школа) в составе ул. Лесной от Кооперативного переулка до аптеки, включая дома гр. Новосельцева И. В., Новосельцевой А. Н. и Новосельцева А. М.

Нижневартовский избирательный округ № 23
(центр контора лесхоза) в составе ул. Лесной от домов гр. Воронцова и Никифорова до конца улицы, включая все дома лесхоза.

Нижневартовский избирательный округ № 24
(центр новая школа) в составе ул. Школьной, включая дома гр. Жданова и Семеновой. **Нижневартовский избирательный округ № 25**
(центр контора сейсмопартии) в составе поселка сейсмопартии.

Председатель исполкома сельского Совета И. А. Шингольский
Секретарь исполкома сельского Совета Л. Г. Пальянова.

ПРОДОЛЖАЕМ РАЗГОВОР О ТРУДОВОЙ ЧЕСТИ

Высокое качество строительства —ДЕЛО НАШЕЙ ЧЕСТИ

Следуя славной традиции, трудящиеся нашей страны каждое знаменательное событие отмечают трудовыми успехами.

Сейчас страна готовится к выборам в Верховный Совет РСФСР и местные Советы депутатов трудящихся.

Это событие вызвало новую мощную волну трудового подъема. Своим самоотверженным трудом советский народ вносит новый вклад в борьбу за создание материально-технической базы коммунизма.

В этой борьбе вместе со всеми идут и строители, которые наряду с усилением темпов строительства, снижением его стоимости борются за высокое качество. Они знают, что борьба за высокое качество—это не кампания, а честный самоотверженный труд каждый день.

В строительство здания вкладывается большой труд людей различных профессий и специальностей, их ответственность за качество выполняемой ими работы создает условия при которых исключен брак и переделки. Причин брака много, но во всех случаях основной причиной его является безответственность к порученному делу.

А что может быть позорнее для советского человека, чем то, что от его труда Родина получает мало пользы.

Очень хорошо и правильно сказал об этом заслуженный строитель РСФСР Иван Близнюк: «Совесть рабочего человека—на каких весах взвесить ее, какой мерой измерить? Да на тех же весах на которых мы взвешиваем хлеб наш насущный, металл, уголь. Той же мерой, какой меряем мы наши материальные богатства. Совесть строителя выражается в квадратных метрах жилья, сданных на «хорошо» и «отлично», в кубах добротных строительных материалов, в числе квартир, заселенных досрочно. Связь тут самая прямая. Но будем мы с вами трудиться на совесть—откуда тогда возьмутся хорошие квартиры, новые предприятия? Никто их для нас не построит, на блюдечке с золотой каемочкой не поднесет».

Так думают миллионы советских строителей страны и среди них строители нашего района. Но среди честных есть и нерадивые, которые стремятся сделать как-нибудь, а получить побольше, не замечая при этом, что они теряют свою профессиональную марку строителя и совесть рабочего человека.

Чтобы не допускать брак и давать только добротную продукцию необходимо прежде всего создать атмосферу нетерпимости к бракоделам и бракодельству. Для этого надо усилить технический и общественный контроль. Все меры административного и общественного воздействия нужно привести в действие, чтобы нерадивым людям было невозможно заниматься бракодельством и жить за счет государства.

Эта борьба в период развернутого строительства коммунизма приобретает особое значение, ибо все что мы строим войдет в коммунизм. Возведенное сегодня должно быть красивым и долговечным.

А. Фогельгезанг.

С совещания работников детсадов

В начале января состоялся совет РОНО, на который были приглашены заведующие, воспитатели детских садов района и представители отделов исполкома.

Присутствующие заслушали доклад заведующей детсадом тов. Савиной М. И. о состоянии воспитательной работы в Ларьякском детском саде.

Тов. Савина подробно охарактеризовала воспитательную работу работников детсада, отметив недостатки и положительные стороны во всей работе детского сада.

Отрицательным фактом в работе детсада продолжает оставаться недостаточное планирование воспитательной работы отдельными воспитателями, слабая связь детского сада с родителями и школой, низкое эстетическое развитие детей.

Далее тов. Савина познакомила присутствующих с целями и задачами коллектива работников детсада на новый 1963 год.

Тов. Соловьев П. Т., выступив по докладу тов. Савиной М. И. отметил, что организация воспитательной работы в детсаде в основном соответствует требованиям времени, и одновременно указал на устранение некоторых имеющихся недостатков.

Работники Тарховского и Соснинского детсадов, тт. Ершова и Зубова, выступая в прениях, познакомили с организацией работы в детсадах, рассказали о затруднениях в работе и о том как они их преодолевают.

С анализом работы Ларьякского детсада выступил тов. Питер М. И.

Все выступающие отмечали отсутствие преемственной связи в воспитательном процессе между школой и детсадами.

С методическими докладами «Игры как средство расширении знаний детей об окружающем» и «Воспитание культурно-гигиенических навыков детей» выступили воспитатель детского сада тов. Касьянова и воспитатель Тарховского детсада тов. Зубова.

На следующий день работники детсадов посетили детсад Нижневартовского рыбозавода, где познакомились с некоторыми формами и методами работы воспитателей. Посещение закончилось товарищеской беседой, в ходе которой они обменялись мнениями по практической части совещания.

Л. ЯРОВА.

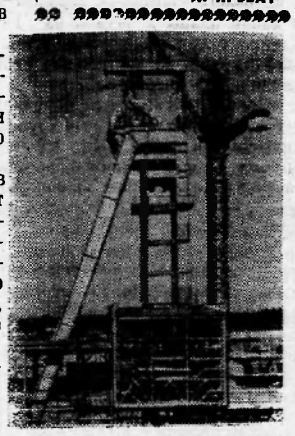

Трудящиеся Чехословацкой Социалистической Республики добиваются больших производственных успехов. Растет объем промышленног производства, на предприятиях увеличивается производительность труда. Завершено строительство ряда заводов, фабрик, шахт.

На снимке: одна из новых шахт в Суха-Стонава.

Фото ЧТК—ТАСС

ПОСЛЕ ВЫСТУПЛЕНИЯ ГАЗЕТЫ

При обсуждении статьи «За четкую работу связи» [№ 81 от 16 декабре 1962 г.] в коллективе работников районной конторы связи были вскрыты и другие факты неудовлетворительной работы и подвергнуты критике виновники брака. Было решено в ближайшее время ликвидировать недостатки в работе связи.

Работники радиоузла обязались досрочно ввести в действие новый радиоузел. Свое обязательство они выполняли —14 января этот радиоузел вступил в строй.

Кроме того работники радиоузла взяли обязательство бороться за звание коллектива коммунистического труда.

Коллектив конторы связи обратился ко всем гражданам Нижневартовска с просьбой об устройстве в каждой квартире ящиков для писем и газет что в значительной степени облегчит труд почтальонов и улучшит доставку корреспонденции.

* * *

Исполком Нижневартовского сельского Совета обсудил на своем заседании заметку „Навести порядок" (№ 78 от 5 декабря 1962 года) и признал критику правильной.

Этим решением запрещено пользоваться взвозами трактовым и против старой школы, а также мостом через лог для проезда на тракторах.

Редактор П. СИТНИКОВ.

Тираж 848 с. Нижневартовск, типография полиграфиздата Тюменского областного управления культуры Заказ № 29

Пролетарии всех стран, соединяйтесь!

ЛЕНИНСКОЕ ЗНАМЯ

Орган Нижневартовского парткома КПСС и районного Совета депутатов трудящихся

Год издания 22-й
№ 8 (1754)
СУББОТА
26
января
1963 г.
Цена 1 коп.

ВЫБОРАМ—ДОСТОЙНУЮ ВСТРЕЧУ

Славно трудятся в новом году охотники Ларьякского отделения кооизверопромхоза Прасин Григорий Ильич и Ляксин Тимофей Петрович.

Став на предвыборную вахту, они на 20 января значительно перевыполнили месячный план по отстрелу пушнины.

При плане отстрела 80 рублей Григорий Ильич сдал пушнины на 131 рубль, а Тимофей Петрович—на 132 рубля.

До конца месяца охотники обязались добыть пушнины еще не менее чем на 20 рублей каждый.

Об утверждении состава окружных избирательных комиссий по выборам в Нижневартовский районный Совет депутатов трудящихся

Решение № 14 исполнительного комитета Нижневартовского районного Совета депутатов трудящихся Ханты-Мансийского округа, Тюменской области

с. Нижневартовск **24 января 1963 года**

На основании ст. 46—47 «Положения о выборах в краевые, областные, окружные, районные, городские, сельские и поселковые Советы депутатов трудящихся РСФСР» исполком райсовета решил утвердить состав окружных избирательных комиссий по выборам в Нижневартовский районный Совет депутатов трудящихся в составе следующих представителей общественных организаций и обществ трудящихся:

Комсомольский избирательный округ № 1

Председатель окружной избирательной комиссии ПРАСИН Григорий Константинович—от коммунистической организация Корликовского отделения зверопромхоза.

Заместитель председателя комиссии КУНПН Григорий Егорович—от коллектива рабочих Комсомольского производственного участка Корликовского отделения зверопромхоза.

Секретарь комиссии НРАСИНА Евдокия Даниловна—от комсомольской организации д. Красный Север.

Члены комиссии: ПРАСИН Григорий Гаврилович —от коллектива рабочих Комсомольского производственного участка, ИРАСИНА Анна Егоровна—от коллектива рабочих Комсомольского производственного участка.

Корликовский избирательный округ № 2

Председатель окружной избирательной комиссии СЕРЕБРЯКОВ Василий Васильевич—от коммунистической организации Корликовского отделения зверопромхоза.

Заместитель председателя комиссии НИКОЛАЕВА Клавдия Васильевна—от коллектива работников Корликовской школы.

Секретарь комиссии МИРИДОНОВА Лидия Ивановна—от коллектива работников Корликовской метеостанции.

Члены комиссии: КАТКАЛЕВ Гаврил Егорович— от коллектива рабочих Корликовского отделения зверопромхоза. ПРАСИН Семен Егорович—от коллектива рабочих Корликовского отделения зверопромхоза.

Корликовский избирательный округ № 3

Председатель окружной избирательной комиссии ХОХЛЯНКИН Василий Прохорович—от коммунистической организации Корликовского отделения зверопромхоза.

Заместитель председателя комиссии ПРАСИН Валерий Константинович—от коллектива рабочих Корликовского отделения зверопромхоза.

Секретарь комиссии ВЫСОКОВСКАЯ Раиса Максимовна—от коллектива работников Корликовской метеостанции.

Члены комиссии: КАМИНА Ульяна Николаевна— от коллектива рабочих Корликовского отделения зверопромхоза, МОГУЛЬЧИНА Ксения Петровна—от коллектива рабочих Корликовского отделения зверопромхоза.

Колек-Еганский избирательный округ № 4

Председатель окружной избирательной комиссии ТУПИКОВСКАЯ Тамара Михайловна— от коллектива работников Колек-Еганского красного чума.

Заместитель председателя комиссии НАТУСКИНА Вера Николаевна—от комсомольской организации д. Колек-Еган.

Секретарь комиссии СИГИЛЬЕТОВ Илья Прохорович—от коллектива рабочих Колек-Еганского производственного участка.

Члены комиссии: КАМИН Федор Петрович—от коллектива рабоних Колек-Еганского производственного участка, НАТУСКИП Егор Иванович—от коллектива рабочих Колек-Еганского производственного участка.

Сосново-Борский избирательный округ № 5

Председатель окружной избирательной комиссии СЕМЕНОВ Вениамин Леонтьевич—от комсомольской организации д. Сосновый Бор.

Заместитель председателя комиссии КАМИН Гаврил Никитич—от коммунистической организации Ларьякского отделения зверопромхоза.

Секретарь комиссии ДУДНИКОВА Анастасия Семеновна—от комсомольской организации д. Сосновый Бор.

Члены комиссии: КАМИНА Фекла Семсновна—от коллектива работников Сосново-Борской школы, ЛЯКСИН Василий Павлович—от коллектива работников Ларьякского лесничества.

Больше-Ларьякский избирательный округ № 6

Председатель окружной избирательной комиссии БАЛИНА Анастасия Семеновна—от коммунистической территориальной организации д. Большой Ларьяк

Заместитель председателя комиссии ПРАСИН Ксенофонт Ильич—от комсомольской организации д. Большой Ларьяк.

Секретарь комиссии ЕГОРЕНКО Семен Васильевич—от коллектива работников Больше-Ларьякской школы.

Члены комиссии: СИГИЛЬЕТОВА Ксения Никитична—от коллектива работников Больше-Ларьякского производственного участка, ШЕСТАКОВА Анна Поликарповна—от профгруппы Ларьякского рыбоучастка.

Чехломеевский избирательный округ № 7

Председатель окружной избирательной комиссии ВАСИЛЬЕВА Анна Ефимовна—от коммунистической организации Чехломеевского производственного участка.

Заместитель председателя комиссии ЧУМИН Матвей Николаевич—от коллектива работников Чехломеевского производственного участка.

Секретарь комиссии МИНИНА Агния Павловна— от коллектива работников Чехломеевской школы.

Члены комиссии: ПРАСИНА Варвара Ефимовна— от комсомольской организации д. Чехломей, ПРАСИН Василий Михайлович—от профгруппы Ларьякского рыбоучастка.

Ларьякский избирательный округ № 8

Председатель окружной избирательной комиссии ЖИЛИН Валерьян Александрович—от коммунистической организации Ларьякского рыбоучастка.

Заместитель председателя комиссии МАЛЫШКИН Павел Прохорович—от профсоюзной организации Ларьякского рыбкоопа.

Секретарь комиссии БРЮХАНЦЕВА Степанида Феофановна—от коллектива работников Ларьякского промкомбината.

Члены комиссии: ЕПЕРИНА Антонина Захаровна —от профсоюзной организации Ларьякской больницы, КОШКИНА Евдокия Александровна — от коллектива работников райрыболовпотребсоюза.

Ларьякский избирательный округ № 9

Председатель окружной избирательной комиссии ПЕСТРИКОВ Геннадий Александрович—от коммунистической организации Ларьякского рыбкоопа.

Заместитель председателя комиссии ГРИШАЕВ Владимир Елпидифорович—от коллектива работников Ларьякского отделения зверопромхоза.

Секретарь комиссии ЖИЛИНА Мария Степановна —от коммунистической организации Ларьякского рыбкоопа.

Члены комиссии: ЗАЙЦЕВА Евдокия Фоминична —от коллектива работников Ларьякского рыбкоопа, ОВЧИННИКОВА Галина Максимовна—от коллектива работников центрсберкассы.

Ларьякский избирательный округ № 10

Председатель окружной избирательной комиссии ДУБРОВИН Прохор Давыдович—от коммунистической территориальной организации с. Ларьяк.

Заместитель председателя комиссии ОВЧИННИКОВ Николай Филиппович—от коллектива работников Ларьякского рыбоучастка.

Секретарь комиссии ЗВЕЗДА Полина Антоновна —от коллектива работников Ларьякского Дома культуры.

Члены комиссии: БАБИЧ Лилия Ивановна—от коллектива работников райрыболовпотребсоюза, ГРЕКОВ Петр Алексеевич—от коллектива работников Ларьякского отделения госбанка.

Ларьякский избирательный округ № 11

Председатель окружной избирательной комиссии МАЛЫХ Апполинарий Павлович—от коллектива работников Ларьякской средней школы.

Заместитель председателя комиссии ОСИПОВ Леонид Петрович—от коллектива работников Ларьякского лесничества.

Секретарь комиссии БАБУШКИНА Людмила Алексеевна—от профсоюзной организации Ларьякской средней школы.

Члены комиссии: МУХИНА Ксения Игнатьевна— от коллектива работников Ларьякского отделения зверопромхоза, КУЛИКОВА Софья Алексеевна— от коллектива работников Ларьякского рыбкоопа.

Ларьякский избирательный округ № 12

Председатель окружной избирательной комиссии ТАРАСЕНКО Иван Романович—от профсоюзной организации Ларьякской средней школы.

Заместитель председателя комиссии ЗАДБАЕВ Петр Манджиевич—от коллектива работников Ларьякского рыбоучастка.

Секретарь комиссии БОБЫЛЕВА Зоя Семеновна —от коллектива учителей Ларьякской средней школы.

Члены комиссии: МИШУКОВ Василий Ефимович —от коммунистической территориальной организации с. Ларьяк, БУЗАЕВА Валентина Михайловна —от комсомольской организации Ларьякской средней школы.

Ларьякский избирательный округ № 13

Председатель окружной избирательной комиссии КУШНИКОВ Леонид Иванович—от коммунистеческой организации Ларьякского рыбкоопа.

Заместитель председателя комиссии ПРАСИН Петр Васильевич—от коллектива работников Ларьякского промкомбината.

Секретарь комиссии ЗВЕЗДА Ольга Федоровна— от комсомольской организации Ларьякской больницы.

Члены комиссии: ОСТЯКОВ Сергей Гаврилович— от коллектива работников Ларьякского промкомбината, ПОЛКОВ Геннадий Александрович—от коллектива работников Ларьякской средней школы.

Ларьякский избирательный округ № 14

Председатель окружной избирательной комиссии БЕРДНИКОВ Александр Константинович—от коммунистической территориальной организации села Ларьяк.

Заместитель председателя комиссии НЕЛЮБИН Сергей Петрович—от коллектива работников Ларьякского рыбкоопа.

Секретарь комиссии КИСЕЛЕВА Лидия Афанасьевна—от коллектива работников Ларьякского отделения связи.

Члены комиссии: ЧЕРНАВСКИЙ Иван Леонтьевич —от коммунистической организации Ларьякского рыбоучастка, ШАРЫПОВ Константин Александрович—от коммунистической территориальной организации с. Ларьяк.

(Продолжение на 2 стр.)

Об утверждении состава окружных избирательных комиссий по выборам в Нижневартовский районный Совет депутатов трудящихся

(Продолжение. Начало на 1 стр.)

П,г-Юганский избирательный округ № 15

Председатель окружной избирательной комиссии ТАЙЛАШЕВ Никифор Георгиевич—от коллектива работников Ларьякского рыбкоопа.

Заместитель председателя комиссии СИГИЛЬЕТОВ Гаврил Васильевич— от коммунистической организации Ларьякского рыбоучастка.

Секретарь комиссии КОЗЛОВА Любовь Георгиевна —от коллектива работников Ларьякского рыбкоопа.

Члены комиссии: СИГИЛЬЕТОВ Петр Михайлович —от комсомольской организации д. Нуг-Юг, ПРОЛОМКИНА Лукерья Федоровна—от профсоюзной организации Ларьякского рыбоучастка.

Охтеурский избирательный округ № 16

Председатель окружной избирательной комиссии КИРЯКИН Александр Александрович—от коллектива учителей Охтеурской школы.

Заместитель председателя комиссии ЛИХОШИВА Харитон Петрович—от коллектива работников Охтеурского производственного участка.

Секретарь комиссии ВАСЬКИНА Тамара Яковлевна—от комсомольской организации д. Охтеурье.

Члены комиссии: ПАТУСКИПА Евгения Андреевна—от Охтеурской коммунистической организации, СИГИЛЬЕТОВА Агния Михайловна—от коллектива рабочих Охтеурского производственного участка.

Рыбоучастковый избирательный округ № 17

Председатель окружной избирательной комиссии ОСИПОВ Григорий Иванович— от коллектива рабочих Охтеурского рыбоучастка.

Заместитель председатели комиссии ЧИБЫКИН Александр Федорович—от комсомольской организации Охтеурского рыбоучастка.

Секретарь комиссии УЗКОГЛАЗОВА Евдокия Михайловна—от коллектива рабочих Охтеурского рыбоучастка.

Члены комиссии: НАДЕИНА Зинаида Петровна— от профсоюзной организации Охтеурского рыбоучастка, БАКЛАНОВ Юрий Александрович—от коллектива рабочих Охтеурского рыбоучастка.

Лапчинский избирательный округ № 18

Председатель окружной избирательной комиссии ГОРСКИЙ Василий Павлович—от коллектива работников Лапчинской метеостанции.

Заместитель председатели комиссии БЕЗМАТЕРНЫХ Клавдия Петровна—от коллектива рабочих Лапчинского производственного участка.

Секретарь комиссии СОРОМИНА Нина Яковлевна —от коллектива рабочих Лапчинского производственного участка.

Члены комиссии: СИГИЛЬЕТОВА Анна Федоровна —от коллектива работников Лапчинского медпункта, КЫКИН Константин Николаевич—от комсомольской организации д. Лапчинск.

Больше-Тарховский избирательный округ № 19

Председатель окружной избирательной комиссии ГУСЕЛЬНИКОВА Любовь Калистратовна— от коллектива работников Больше-Тарховского медпункта.

Заместитель председателя комиссии РЯККЕ Солофат Матвеевич —от коллектива рабочих Больше-Тарховского рыбоучастка.

Секретарь комиссии МИРХАЙДАРОВ Федор Дмитриевич—от коллектива рабочих Больше-Тарховского рыбоучастка.

Члены комиссии: МАНГУТОВА Ранса Обушаевна —от комсомольской организации Больше-Тарховского рыбоучастка, ФИНК Софья Севастьяновна—от коллектива рабочих Больше-Тарховского рыбоучастка.

Больше-Тарховский избирательный округ № 20

Председатель окружной избирательной комиссии БАЛИН Михаил Михайлович—от коллектива работников Больше-Тарховского отделения связи.

Заместитель председателя комиссии ЗВЯГИНА Нина Петровна—от коллектива работников Больше-Тарховского медпункта.

Секретарь комиссии ИВАНОВА Натальи Андреевна—от коллектива рабочих Больше-Тарховского рыбоучастка.

Члены комиссии: ТАЙЛАШЕВА Улита Сергеевна —от коллектива рабочих Больше-Тарховского рыбоучастка, ПАТУСКИПА Аграфена Романовна—от коллектива рабочих Больше-Тарховского рыбоучастка.

Савкинско-Пасольский избирательный округ № 21

Председатель окружной избирательной комиссии ГУРДИН Николай Иванович—от коммунистической территориальной организации с. Нижневартовск.

Заместитель председателя комиссии САМАРОВ Владимир Павлович—от Пасольской бригады колхоза «Красное знамя».

Секретарь комиссии ЧЕРЕПАНОВ Георгий Алексеевич—от коллектива работников Нижневартовской райбольницы.

Члены комиссии: НЕЧАЕВ Юрий Михайлович—от Насольской бригады колхоза «Красное знамя», САМАРОВА Федосья Михайловна—от Пасольской бригады колхоза «Красное знамя».

Вампугольский избирательный округ № 22

Председатель окружной избирательной комиссии ЛАПИН Александр Михайлович—от коммунистической организации колхоза «Красное знамя».

Заместитель председателя комиссии ТАЙЛАШЕВ Юрий Александрович—от Вампугольской бригады колхоза «Красное знамя».

Секретарь комиссии СЛИНКИНА Анна Алексеевна—от профсоюзной организации Нижневартовской средней школы.

Члены комиссии: КАБИНА Елизавета Алексеевна—от Вампугольской бригады колхоза «Красное знамя», МИХАЙЛОВСКИЙ Николай Николаевич—от Вампугольской бригады колхоза «Красное знамя».

Нижневартовский избирательный округ № 23

Председатель окружной избирательной комиссии СОЛОВЬЕВ ПЕТР Тимофеевич—от коммунистической организации райконторы связи.

Заместитель председателя комиссии ПЕТ Яков Иванович—от коллектива работников райлесхоза.

Секретарь комиссии МЕДВЕДЕВА Антонина Николаевна—от коллектива учителей Нижневартовской средней школы.

Члены комиссии: АБЫШЕВ Максим Нерфильевич —от коллектива работников Нижневартовского рыбкоопа, СЫРКИНА Надежда Михайловна—от комсомольской организации комитета комсомола.

Нижневартовский избирательный округ № 24

Председатель окружной избирательной комиссии ЯРОВ Константин Андреевич—от коллектива работников маслозавода.

Заместитель председателя комиссии ПОСПЕЛОВ Михаил Александрович— от профсоюзной организации исполкома райсовета.

Секретарь комиссии КУЧКУЛЬДИПОВА Роза Ивановна—от профсоюзной организации Нижневартовской средней школы.

Члены комиссии: ПОНОМАРЕВ Иван Петрович— от профсоюзной организации райлесхоза, ИЛАКСИНА Валентина Александровна—от коллектива работников Нижневартовского рыбкоопа.

Нижневартовский избирательный округ № 25

Председатель окружной избирательной комиссии БЕЛОМОИН Яков Андреевич—от коммунистической организации рыбозавода.

Заместитель председателя комиссии АКИМОВ Николай Гаврилович—от профсоюзной организации рыбозавода.

Секретарь комиссии НАВЕЛКО Лилия Тимофеевна—от профсоюзной организации работников культуры.

Члены комиссии: КОРПУСЕНКО Михаил Васильевич—от коллектива рабочих рыбозавода, МОИСЕЕВА Анна Ивановна—от профсоюзной организации рыбозавода.

Нижневартовский избирательный округ № 26

Председатель окружной избирательной комиссии РЕШЕТНИКОВ Дмитрий Матвеевич—от коммунистической организации рыбозавода.

Заместитель председателя комиссии МАЛКОВ Виктор Федорович—от профсоюзной организиции рыбозавода.

Секретарь комиссии ВЕРГУНОВА Александра Владимировна—от профсоюзной организации рыбозавода.

Члены комиссии: КУГАЕВСКАЯ Клавдия Кирилловна—от коллектива работников райбольницы, ПУЧКИН Николай Степанович—от коллектива работников маслозавода.

Нижневартовский избирательный округ № 27

Председатель окружной избирательной комиссии КУЗНЕЦОВА Евдокия Александровна—от коммунистической территориальной организации с. Нижневартовск.

Заместитель председателя комиссии ЧЕРЕПАНОВ Леонид Иванович—от коммунистической организации колхоза «Красное знамя».

Секретарь комиссии ТУРКИНА Александра Александровна—от коллектива работников райбольницы.

Члены комиссии: ЛАРИОНОВ Илларион Тимофеевич—от колхозников колхоза «Красное знамя», СЛИНКИНА Антонина Филипповна—от келлектива работников райконторы связи.

Нижневартовский избирательный округ № 28

Председатель окружной избирательной комиссии ЛОПАТКИН Анатолий Петрович—от коммунистической организации исполкома райсовета.

Заместитель председателя комиссии БАЛАХОНОВ Василий Сергеевич—от профсоюзной организаций райбольницы.

Секретарь комиссии ГАЙДАБУР Галина Васильевна—от коллектива работников аэроплощадки.

Члены комиссии: КУГАЕВСКИЙ Николай Николаевич—от коллектива рабочих рыбозавода, ГАНИХИН Анатолий Степанович—от колхозников колхоза «Красное знамя».

Нижневартовский избирательный округ № 29

Председатель окружной избирательной комиссии БЕЛЯЕВ Виктор Федорович—от коллектива работников Нижневартовского отделения госбанка.

Заместитель председателя комиссии ЕРЕНЯКОВА Татьяна Федоровна—от райкома профсоюза работников культуры.

Секретарь комиссии КОТОВИЧ Анастасия Александровна—от комсомольской организации исполкома райсовета.

Члены комиссии: МОЗГАЛЕВА Мария Прокоиьевна—от профсоюзной организации Нижневартовского рыбкоопа, АЛЕКСЕЕВ Николай Тимофеевич—от коллектива работников Нижневартовского рыбкоопа.

Нижневартовский избирательный округ № 30

Председатель окружной избирательной комиссии СИНЮГИН Павел Васильевич—от профсоюзной организации Нижневартовского рыбкоопа.

Заместитель председателя комиссии ПОНОМАРЕВ Анатолий Петрович—от коллектива работников районного Дома культуры.

Секретарь комиссии ГРЕБНЕВА Антонина Павловна—от профсоюзной организации Нижневартовской средней школы.

Члены комиссии: БУДИЛОВ Семен Петрович—от профсоюзной организации пристани, ВЕДРОВА Мария Павловна—от профсоюзной организации Нижневартовского отделения госбанка.

Нижневартовский избирательный округ № 31

Председатель окружной избирательной комиссии ГЕРАСИМОВ Павел Семенович—от коммунистической организации райконторы связи.

Заместитель председателя комиссии ТИТОВ Владимир Николаевич—от профсоюзной организации райконторы связи.

Секретарь комиссии ВЯЛКОВА Ранса Филипповна —от профсоюзной организации исполкома райсовета.

Члены комиссии: НЕСТЕРОВ Николай Александрович—от профсоюзной организации райбольницы, СОСНИН Нерфилий Ильич—от коллектива работников Нижневартовского рыбкоопа.

Нижневартовский избирательный округ № 32

Председатель окружной избирательной комиссии РЫТКИН Александр Николаевич—от коммунистической организации райотдела милиции.

Заместитель председателя комиссии НИГАЙ Константин Григорьевич—от коммунистической организации Нижневартовской средней школы.

Секретарь комиссии ШУСТОВСКИХ Татьяна Федоровна—от коллектива работников райпрокуратуры.

Члены комиссии: БАЛДИН Герасим Кузьмич—от коллектива работников Нижневартовского рыбкоопа, РЫБАЧОНОК Владимир Николаевич—от коллектива работников райлесхоза.

Нижневартовский избирательный округ № 33

Председатель окружной избирательной комиссии БРАГИН Георгий Петрович—от коммунистической организации Нижневартовской средней школы.

Заместитель председателя комиссии СТРЕЛЬЦОВ Илья Ефимович—от профсоюзной организации райбольницы.

Секретарь комиссии ТЮМЕНЦЕВА Надежда Федоровна—от коммунистической организации парткома.

Члены комиссии: ДЕЕВА Ульяна Петровна—от коллектива работников райзаготконторы, СОБОЛЕВСКИЙ Владимир Григорьевич—от коллектива работников рыбозавода.

Нижневартовский избирательный округ № 34

Председатель окружной избирательной комиссии КАЛЮЖНЫЙ Яков Васильевич—от коллектива работников райлесхоза.

Заместитель председателя комиссии НОВОСЕЛЬЦЕВ Александр Нефедович—от коллектива рабочих рыбозавода.

Секретарь комиссии БЕЛЯКОВА Валентина Георгиевна—от профсоюзной организации Нижневартовского рыбкоопа.

Члены комиссии: ШЕЛЕПОВ Степан Федорович— от коллектива рабочих рыбозавода, КОНДАКОВ Михаил Александрович—от коллектива работников Нижневартовского отделения госбанка.

(Окончание в № 9).

Редактор П. СИТНИКОВ.

Тираж 848 — с. Нижневартовск, типография полиграфиздата Тюменского областного управления культуры — Заказ № 31

Пролетарии всех стран, соединяйтесь!

ЛЕНИНСКОЕ ЗНАМЯ

Орган Нижневартовского парткома КПСС и районного Совета депутатов трудящихся

Год издания 22-й
№9 (1755)
ВОСКРЕСЕНЬЕ
27 января 1963 г.
Цена 1 коп.

Из Указа Президиума Верховного Совета РСФСР Об избирательных округах по выборам в Верховный Совет РСФСР

На основании ст. 25 Конституции РСФСР и ст. ст. 25 и 26 «Положения о выборах в Верховный Совет РСФСР» Президиум Верховного Совета РСФСР 11 января 1963 года постановил образовать 874 избирательных округа по выборам в Верховный Совет РСФСР, в том числе:

ТЮМЕНСКАЯ ОБЛАСТЬ

704. Ханты-Мансийский избирательный округ (центр—г. Ханты-Мансийск). Ханты-Мансийский национальный округ.

Об утверждении состава окружных избирательных комиссий по выборам в Нижневартовский районный Совет депутатов трудящихся

Решение № 14 исполнительного комитета Нижневартовского районного Совета депутатов трудящихся Ханты-Мансийского округа, Тюменской области

(Окончание. Начало в № 8).

Нижневартовский избирательный округ № 35

Председатель окружной избирательной комиссии БАЙДАШИН Алексей Дмитриевич—от профсоюзной организации исполкома райсовета.

Заместитель председателя комиссии БЕЛЯКОВ Филипп Трофимович—от коллектива работников райзаготконторы.

Секретарь комиссии ЧЕРЕПАНОВА Олимпиада Владимировна—от профсоюзной организации рыбозавода.

Члены комиссии: НИКИФОРОВ Николай Григорьевич—от профсоюзной организации маслозавода, ЖДАНОВ Юрий Петрович—от коллектива работников Нижневартовского рыбкоопа.

Нижневартовский избирательный округ № 36

Председатель окружной избирательной комиссии ВАЖЕНИН Николай Кузьмич—от профсоюзной организации рыозавода.

Заместитель председателя комиссии ВТОРУШИН Анатолий Михайлович—от коллектива работников сейсмопартии.

Секретарь комиссии ПЕТРОВА Нина Федоровна—от коллектива работников сейсмопартии.

Члены комиссии: ФИЛИППОВ Артемий Матвеевич—от коллектива работников сейсмопартии, ПАРШУКОВ Иван Максимович—от коллектива работников сейсмопартии.

Мысово-Мегионский избирательный округ № 37

Председатель окружной избирательной комиссии НОВОСЕЛЬЦЕВ Дмитрий Александрович—от колхозников колхоза имени Калинина.

Заместитель председателя комиссии НАЛИМОВ Григорий Севастьянович—от колхозников колхоза имени Калинина.

Секретарь комиссии ТОЦКАЯ Мария Федоровна—от бригады Мысовая Мега колхоза имени Калинина.

Члены комиссии: ДЕРБЕНЕВА Екатерина Григорьевна—от бригады Мысовая Мега колхоза имени Калинина, КОГОШИНСКИЙ Валентин Владимирович—от колхозников колхоза имени Калинина.

Багрясовский избирательный округ № 38

Председатель окружной избирательной комиссии ЛИФАРЕВ Иван Семенович—от коллектива работников Мегионской экспедиции.

Заместитель председателя комиссии ХАФИЗОВ Фаат Закиевич—от коммунистической организации Мегионской экспедиции.

Секретарь комиссии ПЛОТНИКОВА Валентина Николаевна—от коллектива работников Мегионской экспедиции.

Члены комиссии: БОБРОВ Борис Васильевич—от профсоюзной организации Мегионской экспедиции, ШЛЯХОВА Нина Поликарповна—от коллектива работников Мегионской экспедиции.

Багрясовский избирательный округ № 39

Председатель окружной избирательной комиссии ВЫРОДОВ Валентин Иванович—от коммунистической организации Мегионской экспедиции.

Заместитель председателя комиссии ЛИТВИНЕНКО Михаил Александрович—от коллектива работников Мегионской экспедиции.

Секретарь комиссии ДУЛОВА Мария Константиновна—от коллектива работников Мегионской экспедиции.

Члены комиссии: ДОГАДОВ Дмитрий Иванович—от профсоюзной организации Мегионской экспедиции, КАРЕЛИНА Валентина—от коллектива работников Мегионской экспедиции.

Лекрысовский избирательный округ № 40

Председатель окружной избирательной комиссии ИЛЬИН Андрей Леонтьевич—от Лекрысовской бригады колхоза имени Калинина.

Заместитель председателя комиссии НИКИТИН Александр Андреевич — от колхозников колхоза имени Калинина.

Секретарь комиссии КОРОБЕЙНИКОВ Иосиф Дмитриевич—от Лекрысовской бригады колхоза имени Калинина.

Члены комиссии: ГОРШКОВ Петр Андреевич—от Лекрысовской бригады колхоза имени Калинина, СОСНИНА Федосья Тимофеевна—от колхозников колхоза имени Калинина.

Мегионский избирательный округ № 41

Председатель окружной избирательной комиссии АНИСИМОВ Николай Тимофеевич — от коллектива работников Мегионской школы.

Заместитель председателя комиссии ГЕРАСИМОВА Анна Владимировна—от коллектива работников Мегионского детсада.

Секретарь комиссии ДРОЗДОВА Зинаида Александровна—от коллектива работников Мегионской школы.

Члены комиссии: ТОПОРКОВ Федор Сергеевич—от колхозников колхоза имени Калинина, СОРОМИНА Анна Ивановна—от комсомольской организации колхоза имени Калинина.

Мегионский избирательный округ № 42

Председатель окружной избирательной комиссии НОВОСЕЛЬЦЕВ Александр Иванович—от коммунистической организации колхоза имени Калинина.

Заместитель председателя комиссии СУХУШИН Михаил Иванович—от комсомольской организации колхоза имени Калинина.

Секретарь комиссии ЗАХАРОВА Валентина Ивановна—от комсомольской организации колхоза имени Калинина.

Члены комиссии: МАЙОРОВА Мария Григорьевна—от колхозников колхоза имени Калинина, ЯНЬШИНА Мария Васильевна—от колхозников колхоза имени Калинина.

Мегионский избирательный округ № 43

Председатель окружной избирательной комиссии КОЛТЫПАЕВ Константин Николаевич—от коммунистической организации Мегионской экспедиции.

Заместитель председателя комиссии ВАСЕЧКО Григорий Романович—от коллектива работников Мегионской экспедиции.

Секретарь комиссии ЕФРЕМОВА Тамара Аристарховна—от коллектива работников Мегионской экспедиции.

Члены комиссии: БОГАТЫЙ Федор Григорьевич—от коммунистической организации Мегионской экспедиции, НИКОЛАЕНКО Василий Арсентьевич—от профсоюзной организации Мегионской экспедиции.

Мегионский избирательный округ № 44

Председатель окружной избирательной комиссии ВАСЯКИН Василий Сергеевич—от коммунистической организации Мегионской экспедиции.

Заместитель председателя комиссии КВАЧ Августин Антонович—от профсоюзной организации Мегионской экспедиции.

Секретарь комиссии СИНЮТКИНА Аделаида Николаевна—от профсоюзной организации Мегионской экспедиции.

Члены комиссии: БАРЫШЕВ Герман Петрович—от комсомольской организации Мегионской экспедиции, КАЙДАЛОВ Владимир Николаевич—от коллектива работников Мегионской экспедиции.

Сарт-Еганский избирательный округ № 45

Председатель окружной избирательной комиссии ХОХРЯКОВ Борис Григорьевич—от коллектива работников Сарт-Еганского сплавучастка.

Заместитель председателя комиссии ЛАЗЕБНЫЙ Владимир Иванович—от профсоюзной организации Октябрьского лесоучастка.

Секретарь комиссии ВОЛКОВА Софья Трофимовна — от коллектива работников Сарт-Еганского сплавучастка.

Члены комиссии ЛАПШЕНА Аза Гельмухановна—от коллектива работников Сарт-Еганского сплавучастка, ЧЕРКАШИН Дмитрий Захарович—от профсоюзной организации Октябрьского лесоучастка.

Зайцевский избирательный округ № 46

Председатель окружной избирательной комиссии КИПИН Федор Яковлевич—от коллектива работников Октябрьского сплавучастка.

Заместитель председателя комиссии ЧЕРЕПАНОВ Герман Владимирович—от профсоюзной организации Октябрьского лесоучастка.

Секретарь комиссии КРЮКОВА Ида Николаевна—от коллектива работников Октябрьского лесоучастка.

Члены комиссии: САРМАЕВ Николай Сергеевич—от коммунистической организации Октябрьского лесоучастка, ОСИПОВА Антонина Ивановна—от коллектива работников Октябрьского лесоучастка.

Зайцевский избирательный округ № 47

Председатель окружной избирательной комиссии БАТАЛИН Николай Егорович—от коммунистической организации Октябрьского лесоучастка.

Заместитель председателя комиссии МОРОЗОВ Петр Куприянович—от профсоюзной организаций Октябрьского лесоучастка.

Секретарь комиссии КОСТЫЛЕЦКАЯ Полина Михайловна—от коллектива работников Октябрьского лесоучастка.

Члены комиссии: БЕЛОСЛУДЦЕВА Екатерина Евгеньевна—от профсоюзной организации Октябрьского лесоучастка, ГУЦАЛО Александра Ивановна—от коллектива работников Октябрьского лесоучастка.

Зайцевский избирательный округ № 48

Председатель окружной избирательной комиссии ПЕРВУХИН Дмитрий Ильич—от профсоюзной организации Октябрьского лесоучастка.

Заместитель председателя комиссии РУДНЕВ Владимир Георгиевич—от комсомольской организации Октябрьского лесоучастка.

Секретарь комиссии ФОТЕЕВА Виктория Георгиевна—от коллектива работников Октябрьского лесоучастка.

Члены комиссии: КОЛЕСНИКОВ Василий Федорович—от профсоюзной организации Октябрьского лесоучастка, БЕСПАЛАЯ Александра Петровна—от коллектива работников Октябрьского лесоучастка.

Сосниский избирательный округ № 49

Председатель окружной избирательной комиссии БОРОВИНСКИЙ Эдуард Дмитриевич—от колхозников колхоза «За мир».

Заместитель председателя комиссии КАБИН Егор Гаврилович—от колхозников колхоза «За мир».

Секретарь комиссии СМИРНОВА Анна Ивановна—от коллектива работников Сосниской школы.

Члены комиссии: ПЕРМИТИН Владимир Иванович—от колхозников колхоза «За мир», ЗАХАРОВА Клавдия Никитична—от колхозников колхоза «За мир».

Былинский избирательный округ № 50

Председатель окружной избирательной комиссии БЫЛИН Михаил Георгиевич—от коммунистической организации колхоза „Новая жизнь".

Заместитель председателя комиссии ЧИСТОУСОВ Виктор Дмитриевич—от комсомольской организации колхоза „Новая жизнь".

Секретарь комиссии РУДНЕВА Лидия Георгиевна—от коллектива работников Былинского детсада.

Члены комиссии: СИГИЛЬЕТОВ Нестер Кириллович—от коммунистической организации колхоза „Новая жизнь", КАБИНА Анисья Андреевна—от колхозников колхоза „Новая жизнь".

Председатель исполкома райсовета
Н. МИХАЛЬЧЕНКО.

Секретарь исполкома райсовета
Е. АРТЮХОВА.

ОБ ОБРАЗОВАНИИ ИЗБИРАТЕЛЬНЫХ ОКРУГОВ ПО ВЫБОРАМ В ТЮМЕНСКИЙ ОБЛАСТНОЙ (ПРОМЫШЛЕННЫЙ) СОВЕТ ДЕПУТАТОВ ТРУДЯЩИХСЯ

Решение исполнительного комитета Тюменского областного (промышленного) Совета депутатов трудящихся № 18 от 18 января 1963 года

Ханты-Мансийский национальный округ

№ 81. Ларьякский избирательный округ

[центр—село Ларьяк] в границах Ларьякского, Охтеурского, Корликовского и Колек-Еганского сельских Советов Нижневартовского района.

№ 82. Нижневартовский избирательный округ

[центр—село Нижневартовск] в границах Нижневартовского, Мегионского, Былинского и Тарховского сельских Советов Нижневартовского района.

Председатель исполкома областного (промышленного) Совета депутатов трудящихся И. ШУЛЯКОВ.

И. о. секретаря исполкома областного (промышленного) Совета депутатов трудящихся П. ПОТЕХИН.

ОБ ОБРАЗОВАНИИ ИЗБИРАТЕЛЬНЫХ ОКРУГОВ ПО ВЫБОРАМ В ХАНТЫ-МАНСИЙСКИЙ ОКРУЖНОЙ СОВЕТ ДЕПУТАТОВ ТРУДЯЩИХСЯ

Решение № 16 исполнительного комитета Ханты-Мансийского окружного Совета депутатов трудящихся Тюменской области от 17 января 1963 года

По Нижневартовскому району

Ларьякский избирательный округ № 74

[центр—село Ларьяк] Ларьякский сельский Совет.

Охтеурский избирательный округ № 78

[центр—село Ларьяк] Охтеурский, Колек-Еганский и Корликовский сельские Советы.

Больше-Тарховский избирательный округ № 78

[центр—село Нижневартовск] Больше-Тарховский и Былинский сельские Советы.

Нижневартовский избирательный округ № 77

[центр—село Нижневартовск] Нижневартовский сельский Совет.

Мегионский избирательный округ № 78

(центр—село Мегион] Мегионский сельский Совет.

Председатель исполкома окружного Совета депутатов трудящихся С. КОМИССАРОВ.

Секретарь исполкома окружного Совета депутатов трудящихся А. ГРЕЧАНИН.

Книжный киоск на общественных началах

Татарская АССР. По инициативе комитета комсомола на Казанском заводе медицинской аппаратуры создан на общественных началах книжный киоск, построенный силами молодежи. Общественным продавцом стала контролер ОТК Алевтина Бармина.

С каждым днем покупателей становится все больше. Растут и запросы. Одним нужны новинки художественной литературы, другим—технической. Нет отбоя от заочников вузов и учащихся вечерних школ. Чтобы правильно рекомендовать книгу, надо хорошо ее знать, поэтому Алевтина сначала сама знакомится с новинками. В распространении литературы А. Барминой помогают активисты.



На снимке: книжный киоск на общественных началах. Продавец комсомолка Алевтина Бармина предлагает книги работнице Флоре Райнвайн и слесарю Анатолию Паненкову.

Фото Б. Мясникова. Фотохроника ТАСС

Подводя итоги соревнования

Подведены итоги соревнования по надою молока в колхозе имени Калинина в 1962 году.

Среди ферм первое место заняла Мегионская, где надоено от каждой коровы по 1542 килограмма. По сравнению с 1961 годом надой от коровы на Мегионской ферме увеличился на 148 килограммов, а по сравнению с 1953 годом он увеличился почти в три раза.

Первенство среди доярок заняла старейшая доярка колхоза Анисимова А. И., надоившая по 1783 килограмма молока от каждой коровы и увеличившая надой по сравнению с 1961 годом на 317 килограммов. Немного отстала от нее доярка Нагибина Л.А. и Ильина З. П., надоившие по 1724 и 1692 килограмма.

Намного увеличили надой по сравнению с 1961 годом доярки Киселева У. и Майорова М. С.

Но результаты были бы куда лучше, если бы правление колхоза по-настоящему заботилось о повышении продуктивности.

Плохо была организована пастьба дойного гурта летом, еще больше недостатков допущено в стойловый период.

Работники животноводства стремятся к тому, чтобы в новом году в значительной степени увеличить продуктивность. Долг правления и партийной организации колхоза состоит в том, чтобы создать необходимые для этого условия.

Я. ПЕРМИТИН,
секретарь парторганизации.

СОВЕТЫ ЗВЕРОВОДАМ

Проведение гона лисиц

В звероводстве начинается самая ответственная пора—проведение гона.

Если хозяйство хорошо и своевременно подготовилось к периоду гона, то с середины января можно начинать спуск пар, так как в двадцатых числах января возможны первые спаривания. Например, в колхозе имени Калинина два последних года покрытие самок начинается с 28 января.

Подсадку самок к самцам начинают с 8—9 часов утра через 40-30 минут после утренней кормежки. Подсадку нужно проводить согласно составленного плана спаривания, где необходимо учитывать, чтобы самец покрывал самку этого же класса или ниже например, самец 1 класса покрывает самок I, II, III классов, но не самок класса «элита». Если приплод намечено оставить на племя, самку надо покрывать и перекрывать одним самцом, чтобы установить отца. В конце гона, когда оплодотворяющая способность самцов снижается, желательно для повторного покрытия использовать другого самца, так как поздно рожденные щенки идут на забой. В день самец может покрыть двух самок, одну утром — другую во второй половине дня. О степени готовности самцов к покрытию можно судить по степени развития у них семенников. Они должны быть плотными, упругими, хорошо развитыми. Поэтому перед спариванием необходимо обязательно проверить развитие семенников, если они недостаточно развиты, то самца к оплодотворению не допускать, назначить ему усиленное кормление сырым мясным фаршем или яйцами. К такому самцу можно подсаживать самок, но не допускать до склещивания. При проведении гона надо учитывать позднее созревание молодых самцов, поэтому первых самок следует покрывать взрослыми самцами.

В период гона у зверей, особенно у самцов, ухудшается аппетит, в это время им рекомендуется скармливать наиболее охотно поедаемые и необъемистые корма. Активным самцам, покрывшим несколько самок, давать по 150 граммов мяса или яйцо для подкормки, а ожиревшим самцам сократить норму. Суточный рацион в период гона должен состоять из следующих кормов: рыба—200-250 г, мясо—200 г, молоко—40-50 г, зерновые—40-50 г, овощные—30 г, рыбий жир—2 г, пекарские дрожжи—5 г. При кормлении зверей нельзя забывать и о витаминном составе кормов. Наиболее ценным кормом во все биологические периоды является печонь сельскохозяйственных животных.

В 1962 году успешно провели гон лисиц в колхозах «Новая жизнь», имени Калинина. Звероводам района необходимо учесть ошибки прошлого года и с 20 января начать спуск пар.

А. ЗЕНКОВА,
зоотехник госплемрассадника.

СООБЩЕНИЕ ТАСС

«Марс-1» в полете

С 15 по 22 января со станцией «Марс-1» были проведены очередные сеансы радиосвязи. С борта станции были приняты научная информация, данные о работе систем и агрегатов станции. Радиосвязь со станцией хорошая, команда на борт проходит уверенно.

На 9 часов московского времени 23 января расстояние до станции составит 39 миллионов километров. Астрономические координаты станции будут иметь следующее значение: прямое восхождение—6 часов 24 минуты, склонение 35 градусов 27 минут.

А. П. ЧЕХОВ

(103 года со дня рождения)

Горячий патриот своей страны, верный сын русского народа А. П. Чехов всем своим творчеством выступал против эксплуатации человека человеком, против эгоизма, пошлости, косности, бескультурья. Он вел энергичную борьбу за новую жизнь.

А. П. Чехов, великий мастер прозы и драмы, прочно вошел в нашу жизнь. Им написано много повестей, рассказов и пьес.

Произведения Чехова полные любви к родной стране и народу, страстного влечения к будущему. Его творчество оказывало и оказывает огромное влияние на развитие не только русской, но и всей мировой литературы.

29 января исполняется 103 года со дня рождения Антона Павловича Чехова.

Районная библиотека вместе со школой готовят вечер, посвященный творчеству А.П. Чехова, который будет проходить 29 января в Доме культуры.

Т. ЕРЕНЯКОВА,
заведующая библиотекой.

ОТКРЫТ НОВЫЙ МАГАЗИН

В с. Нижневартовск на днях начал работать новый хозяйственный магазин.

Новый магазин — большая радость для хозяек. Хорошо оформленная выставка товаров дает возможность выбрать необходимые в хозяйстве вещи.

ПО СЛЕДАМ неопубликованных писем

Письмо члена лавочной комиссии д. Савкино тов. Малышева, в котором он писал о плохом качестве выпекаемого хлеба, грубости пекарки Васильевой и плохом завозе товаров, было направлено для проверки и принятия мер председателю Нижневартовского рыбкоопа тов. Петрову М. Я.

Тов. Петров М. Я. ответил редакции, что факты, изложенные в письме тов. Малышева, подтвердились.

Пекарка Васильева Н., выпекавшая недоброкачественный хлеб, с работы уволена. В магазин д. Савкино завезены все необходимые товары.

„ПРИЯТНОГО АППЕТИТА"

Под таким заголовком в № 85 нашей газеты за 29 декабря 1962 года была помещена статья.

Как сообщил редакции председатель правления райрыболовпотребсоюза тов. Кушников Л. И., директору райзаготконторы тов. Белкину за срыв выполнения плана заготовок в 1962 году объявлен строгий выговор.

Принимаются меры к обеспечению населения товарами местных заготовок.

Редактор П. СИТНИКОВ.

Тираж 848 с. Нижневартовск, типография полиграфиздата Тюменского областного управления культуры Заказ № 32

Пролетарии всех стран, соединяйтесь!

ЛЕНИНСКОЕ ЗНАМЯ

Орган Нижневартовского парткома КПСС и районного Совета депутатов трудящихся

Год издания 22-й
№ 10 (1758)
ЧЕТВЕРГ
31
января
1963 г.
Цена 1 коп.

Выше темпы лова рыбы

Итоги минувшего года для промысловиков были неутешительными. Многие районы не справились с программой двенадцати месяцев, в результате государству было недодано в целом по округу около пятнадцати тысяч центнеров рыбы. В большом долгу остались Нижневартовский, Сургутский и Октябрьский районы. Многие коллективы тяжело переживали неудачу и промахи. Перегруппировав силы, улучшив организацию труда, рыбаки и рыбачки Октябрьского района сейчас принимают меры к тому, чтобы быстрее выполнить январское задание и ликвидировать допущенную задолженность.

Отрадно, что с первых дней нового года многие бригады колхозов и государственного лова этого района взяли высокие темпы. Ведущее место занимают гословцы. Развернув соревнование за достойную встречу дня выборов в Верховный Совет РСФСР и местные Советы, промысловики завода за первые две декады выполняли месячное задание почти на восемьдесят проц.

Такими возможностями располагают промысловики и других районов, но дела не везде обстоят благополучно. Не сделали необходимых выводов из прошлых ошибок руководители хозяйств Сургутского и Нижневартовского районов. На исходе январь, а месячный план здесь выполнен немногим более, чем наполовину.

Подобные факты—результат крайне плохой организации труда и неудовлетворительного использования средств производства. Нельзя допускать, чтобы промысловики Сургутского и Нижневартовского районов и нынче сорвали выполнение годовой программы. Партийные организации не медля ни одного дня, обязаны разобраться в причинах отставания и помочь руководителям хозяйств навести должный порядок в организации добычи рыбы.

Решения ноябрьского Пленума ЦК КПСС учат до конца использовать имеющиеся возможности, искать и находить резервы производства, стремиться к тому, чтобы день ото дня повышалась производительность труда.

Промысловики каждого хозяйства нашего округа имеют все для того, чтобы не только выполнить, но и значительно перевыполнить установленный план. В каждом хозяйстве достаточно орудий лова, имеются богатые рыбой водоемы, много промысловиков, знающих в совершенстве свое дело. Задача руководителей предприятий, партийных, профсоюзных и комсомольских организаций—умело организовать дело, широко развернуть социалистическое соревнование и успешно выполнить программу вылова рыбы нынешнего года.

(Из передовой газеты «Ленинская правда» № 18 за 26 января 1963 года).

НА ОКРУЖНУЮ ДОСКУ ПОЧЕТА

Бюро окружкома КПСС и исполком окружного Совета депутатов трудящихся, рассмотрев итоги соревнования на пушном промысле, занесли на окружную Доску почета передовиков пушного промысла нашего района.

Занесены на окружную Доску почета охотник колхоза «Красное знамя» САМАРОВ Гавриил Павлович, выполнивший годовой план отстрела пушнины четвертого квартала 1962 года на 202,5 процента.

На окружную Доску почета занесены также Нижневартовский сельский Совет (председатель т. ШМИГЕЛЬСКИЙ И. А.), выполнивший квартальный план на 156,5 процента и колхоз «Красное знамя», выполнивший план четвертого квартала на 156,5 процента (председатель колхоза тов. НОВОСЕЛЬЦЕВ А. В.).

„МАРС-1" В ПОЛЕТЕ

Около трех месяцев продолжается полет автоматической межпланетной станции «Марс-1» к планете Марс. За это время станция в своем движении вокруг Солнца прошла около 230 миллионов километров и удалилась от Земли на 43 миллиона километров.

Скорость удаления станции «Марс-1» от Земли постоянно возрастает. В настоящее время она равна 10,2 километра в секунду.

Со станцией поддерживается регулярная и устойчивая радиосвязь. Температура и давление на борту станции поддерживается в заданных пределах: температура от 15 до 20 градусов выше нуля по Цельсию, давление 850 миллиметров ртутного столба.

С начала полета со станцией «Марс-1» было проведено более 50 сеансов радиосвязи. Было передано на борт более 1000 команд. С помощью радиотелеметрической системы получен большой объем научно-технической информации.

Предварительные данные этих исследований могут быть сообщены уже в настоящее время. В частности, обнаружено, что интенсивность космических лучей в межпланетном пространстве, измеренная во время полета станции «Марс-1», возрасла на несколько десятков процентов по сравнению с измерениями, выполненными в 1959 году советскими космическими ракетами. Это обусловливается меньшей солнечной активностью в настоящий период. Замечено так же возрастание интенсивности космических излучений в процессе полета станции, что, по-видимому, может быть объяснено удалением станции «Марс-1» от Солнца.

Исследования плазмы в околоземном космическом пространстве подтвердили, что, как это было открыто при помощи советских космических ракет, ионизированная газовая оболочка Земли простирается до высот около 20 тысяч километров.

Вновь подтверждено существование открытого советскими учеными самого внешнего пояса заряженных частиц. Отмечено, что в этом поясе общее число частиц, захваченных геомагнитным полем, и их концентрации значительно больше, чем в радиационных поясах, расположенных более близко к Земле.

Впервые получены обширные данные о потоках солнечной плазмы в области космоса, более удаленной от Солнца, чем Земля.

Регистрация метеорных частиц (с массами, большими одной миллиардной доли грамма) показала относительно высокую плотность метеорного вещества на расстоянии до 40—50 тысяч километров от Земли. На больших расстояниях отмечено уменьшение числа частиц такой массы.

Вся полученная с борта станции «Марс-1» научная информация в настоящее время обрабатывается и тщательно изучается.

СВОДКА
о выполнении плана добычи рыбы на 25 января 1963 года
(в центнерах)

Хозяйства	За январь		За квартал		С нач. года	
	план	выполн.	план	выполн.	план	выполн.
Колхоз „За мир"	15	16	50	16	450	16
—.— „Новая жизнь"	30	2	100	2	650	2
—.— „Красное знамя"	50	43	200	43	2300	43
—.— им. Калинина	50	32	150	32	500	32
Гослов Нижневартовский	80	59	250	59	2400	59
—.— Тарховский	80	28	250	28	3800	28
—.— Охтеурский	160	22	450	22	3400	22
—.— Ларьякский	80	68	250	68	4000	68
Зверопромхоз Ларьякский	35	43	100	43	1000	43
—.— Корликовский	70	69	200	69	1500	69
Всего по району	650	382	2000	382	20000	382

В ОКРУЖКОМЕ КПСС И ИСПОЛКОМЕ ОКРУЖНОГО СОВЕТА

Об итогах социалистического соревнования по организации промысла и заготовок пушнины в IV квартале 1962 года

Бюро окружкома КПСС и исполком окружного Совета депутатов трудящихся, рассмотрев итоги социалистического соревнования по организации промысла и заготовок пушнины в четвертом квартале 1962 года, признали победителем:

Колхоз „Новая жизнь" Нижневартовского района (заместитель председателя **И. Е. Сапалов**, секретарь парторганизации **В.В.Шавцова**), выполнивший план по промысловой пушнине на 167,2 проц.

Колхозу присуждено переходящее Красное знамя окружкома КПСС и исполкома окружного Совета депутатов трудящихся, и он заносится на окружную Доску почета.

Как мы работаем с людьми

Партийная, профсоюзная и комсомольская организации Мегионской нефтеразведочной экспедиции проводят значительную работу по мобилизации рабочих на борьбу за успешное выполнение семилетнего плана по приросту разведанных запасов нефти.

Одним из важнейших звеньев работы с людьми является создание им необходимых условий. Поэтому парторганизация совместно с руководителями экспедиции заботятся о создании рабочим, инженерно-техническим работникам и служащим лучших условий труда, учебы и отдыха. Только в 1962 году было направлено на лечение в санатории, дома отдыха и курорты 8 человек.

Мы придаем исключительное значение поддержке новаторов и передовиков производства, всех их начинаний. На собраниях коллективов обсуждаются их опыт и достижения. Это способствует развитию соревнования за звание бригад и ударников коммунистического труда. Распространяется опыт передовиков соревнования путем широкого освещения передовых методов труда всеми формами устной пропаганды и наглядной агитации. В стенных газетах, боевых листках опыт передовиков также находит постоянное отражение.

Коллектив транспортного цеха, где начальником является коммунист Зарубин Александр Семенович, добился хороших результатов по перевозке грузов, обеспечил своевременную доставку их на буровые. Лучшим трактористам тт. Щепеткину В. Д., Мехневу П. В., водителю АТЛ Одинцову А. Н. были вручены переходящие вымпелы.

Командам четырех судов присвоено звание коллективов коммунистического труда. Этого почетного звания удостоены команды теплоходов «Герман Титов» (капитан коммунист тов. Махлонов В.А.), «Коралл» (капитан тов. Барышев Г. П.), «Нефтяник» (капитан коммунист тов. Вовченко Н. Д.) и «Салым» (капитан коммунист тов. Богатый Ф. Г.)

Высокой производительности добился буровой мастер коммунист тов. Норкин Г. И. Его бригада при месячной норме 880 погонных метров пробурила 1748 метров.

Большое воспитательное значение имеют собрания коллектива экспедиции, на которых обсуждаются и оцениваются результаты труда каждого рабочего. Такие собрания представляют собой хорошую школу коммунистического воспитания.

В экспедиции создана лекторская группа в количестве 8 лекторов, которую возглавляет главный геолог экспедиции тов. Синюткин М. Ф. В 1962 году было прочитано 7 лекций.

За последнее время несколько улучшилась работа агитколлектива.

Но та работа, которую мы проводим, еще далеко недостаточна. В своей работе мы не доходим до каждого рабочего, лекции, доклады и беседы не всегда достигают цели. Поэтому наряду с хорошими показателями в работе экспедиции есть много недостатков, которые устраняются медленно.

Нам нужно еще с большей нетерпимостью относиться к пережиткам прошлого, к тунеядцам, хулиганам, бракоделам, смело вскрывать и ликвидировать все отжившее и добиваться внедрения передового, прогрессивного. В этом заключается смысл всей нашей работы с людьми.

Н. Гузь,
секретарь партбюро экспедиции.

ОБ ОБРАЗОВАНИИ ИЗБИРАТЕЛЬНЫХ УЧАСТКОВ ПО ВЫБОРАМ В ВЕРХОВНЫЙ СОВЕТ РСФСР И МЕСТНЫЕ СОВЕТЫ ДЕПУТАТОВ ТРУДЯЩИХСЯ

Решение исполнительного комитета Нижневартовского районного Совета депутатов трудящихся, Х-Мансийского округа, Тюменской области.

с. Нижневартовск 28 января 1963 года.

На основании ст. 66 «Положения о выборах в краевые, областные, окружные, районные, городские, сельские и поселковые Советы депутатов трудящихся РСФСР» исполком районного Совета решил образовать на территории района по выборам в Верховный Совет РСФСР и местные Советы депутатов трудящихся следующие избирательные участки:

Сосниский избирательный участок № 166
в составе д. Соснино, центр—контора колхоза.

Былинский избирательный участок № 167
в составе д. Былино, центр—школа.

Зайцевский избирательный участок № 168
в составе пос. Зайцева Речка, центр—клуб.

Сарт-Еганский избирательный участок № 169
в составе д. Сарт-Еган, центр—школа.

Могионский избирательный участок № 170
в составе дд. Могион, Лекрысово, Ермаки, центр—школа.

Баграсовский избирательный участок № 171
в составе пп. Баграс, М-Мега, центр—школа.

Нижневартовский избирательный участок № 172
в составе с. Нижневартовск, д. Вампугольск, центр—школа.

Савкинский избирательный участок № 173
в составе дд. Савкино, Пасол, центр—школа.

Больше-Тарховский избирательный участок № 174
в составе дд. Б-Тархово, М-Тархово, Пылино, центр—школа.

К-Еганский избирательный участок № 175
в составе д. Колек-Еган, центр—школа.

Усть-Колек-Еганский избирательный участок № 176
в составе д. Усть-Колек-Еган, центр—школа.

Лапчинский избирательный участок № 177
в составе д. Лапчинск, центр—изба-читальня.

Рыбоучастковый избирательный участок № 178
в составе дд. Охтеурский рыбоучасток, Максимкино, центр—клуб.

Охтеурский избирательный участок № 179
в составе дд. Охтеурье, Никулкино, Лабаз-Еган, центр—школа.

Пуг-Юганский избирательный участок № 180
в стсаве дд. Пуг-Юг, Оленьи Юрты, центр—изба-читальня.

Ларьякский избирательный участок № 181
в составе с. Ларьяк, д. Катык-Еган, центр—Дом культуры.

Чехломеевский избирательный участок № 182
в составе дд. Чехломей, Панас, центр—клуб.

Б-Ларьякский избирательный участок № 183
в составе дд. Б-Ларьяк, Ромкино, центр—клуб.

Корликовский избирательный участок № 184
в составе дд. Корлики, Передовик, центр—красный чум.

Комсомольский избирательный участок № 185
в составе д. Красный Север, центр—клуб.

Сосново-Борский избирательный участок № 186
в составе д. С-Бор, центр—клуб

Председатель исполкома райсовета И. Михальченко.
Секретарь исполкома райсовета Е. Артюхова.

На книжной полке

В районную библиотеку поступили новинки литературы.

ЧАНГЛИ И. «НАМ ЖИТЬ ПРИ КОММУНИЗМЕ». Автор показывает как уже сейчас у советских людей вырабатываются лучшие качества членов коммунистического общества, рассказывает о ростках нового коммунистического отношения людей к труду и друг к другу.

ПЕТРОВ. С. «РОСТКИ КОММУНИЗМА» Автор рассказывает о том, как возникают, развиваются и крепнут коммунистические начала в производственных отношениях людей. в их жизни, быту.

СВИНАРЕНКО А. С. «ВОСПИТАНИЕ МОЛОДЫХ КОММУНИСТОВ». Из этой книги можно узнать о том, как организуется работа по приему в партию и воспитанию молодых коммунистов в первичных парторганизациях.

ЛАПТЕВ П. «ПРЕОБРАЗОВАНИЕ ОБЩЕСТВЕННЫХ ОТНОШЕНИЙ В ДЕРЕВНЕ» Автор рассказывает о путях дальнейшего развития сельского хозяйства и общественных отношений в советской деревне, о том, как совхозы и колхозы будут становиться предприятиями коммунистического типа.

ЛЕОНТЬЕВ Л. А. «КОММУНИЗМ И ТРУД». Автор объясняет какое огромное значение имеет труд для строительства коммунизма, почему в настоящее время наша партия ставит в центр воспитательной работы развитие коммунистического отношения к труду.

БАРДИН С. М. «ПОГОВОРИМ О СКРОМНОСТИ». В предлагаемой брошюре ставится сравнительно небольшая задача: рассказать о скромности, как составной части коммунистической морали.

Кроме перечисленных поступили еще и такие книги: «Коммунистическое отношение к труду», «Освоение космоса и международное право», «Наука древняя и молодая», «Неизбежность странного мира», «За работу, товарищи!, «Искусство быть читателем».

Товарищи читатели! Спешите прочитать эти книги.

Т. Еремикова.

ООН НЕ ВЫПОЛНИЛА СВОЕЙ МИССИИ

КАИР. «Несмотря на то, что войска ООН закончили военные действия в Катанге, факты со всей очевидностью свидетельствуют о том, что ООН не выполнила своей политической миссии»,—пишет в статье, посвященной деятельности ООН в Конго, каирская газета «Аль-Маса».

Сохранение Чомбе в качестве «правителя Катанги», подчеркивает газета, закладывает основы для нового отделения этой провинции. Факты говорят о том, что оставление Чомбе на посту главы провинциального правительства является результатом давления, оказываемого на ООН западными странами и, прежде всего, Англией и Бельгией.

Отметив, что прямым долгом ООН является предание суду убийц Патриса Лумумбы и среди них—Чомбе, «Аль-Маса» подчеркивает в заключение, что пока Чомбе находится у власти, единству Конго по-прежнему будет угрожать раскол.

[ТАСС].

К 20-ЛЕТИЮ БИТВЫ НА ВОЛГЕ



В музее обороны Волгограда всегда многолюдно. Многочисленные фотографии, документы, боевые реликвии, картины и скульптуры, собранные в музее, рассказывают о бессмертных подвигах защитников города, массовом героизме советских людей в боях за Родину, о значении битвы на Волге для судеб народов всего мира.

Подолгу задерживаются посетители в зале, экспозиция которого рассказывает о героической обороне легендарного „Дома Павлова". Горстка воинов смелой атакой выбила гитлеровцев из четырехэтажного здания и закрепилась в нем. 58 дней продолжалась оборона этого дома, ставшего непреодолимым препятствием для врага.

Защитники дома живут теперь в разных местах страны. Пулеметчик Илья Воронов—в Орловской области, Василий Глущенко—в Ставропольском крае и т. д. Все они бывают в Волгограде и обязательно посещают этот зал музея.

Пулеметчик Илья Воронов (на снимке справа) делится с посетителями музея воспоминаниями о героических днях обороны „Дома Павлова".

Фото С. Курунина — Фотохроника ТАСС

ПРЕСС-КОНФЕРЕНЦИЯ КЕННЕДИ

ВАШИНГТОН. [ТАСС]. Президент Кеннеди открыл 24 января очередную пресс-конференцию специальным заявлением, в котором призвал Западную Европу к укреплению единства в союзе с США в рамках Атлантического союза. Свой призыв к Западной Европе о сохранении единства Кеннеди пытался обосновать затасканным жупелом «коммунистической опасности».

На вопросы, содержащие просьбу высказать его мнение о перспективах заключения соглашения о запрещении ядерных испытаний, Кеннеди ответил, что сам факт согласия Советского Союза на инспекции на местах для контроля за соглашением о запрещении ядерных испытаний «является очень важным».

Президента далее попросили прокомментировать появившиеся в американской печати сообщения о якобы имеющем место усиленным военным приготовлениям на Кубе.

Отметив, что Соединенные Штаты продолжают наблюдение за Кубой, Кеннеди заявил, что, по данным правительства, на Кубу не поступает наступательного оружия и в этом смысле там не ведутся военные приготовления.

СБЕРЕЖЕМ НАШИ ЛЕСА ОТ ПОЖАРА

Советский Союз—самая богатая лесом страна. И нет такой отрасли нашего народного хозяйства, где бы не использовалась лесная продукция.

С бурным ростом народного хозяйства и культурного строительства значение леса возрастет. Поэтому нужно беречь наши леса от вредителей, которые наносят ущерб лесному хозяйству. Самым большим злом являются лесные пожары, во время которых сгорает не только древесина ценных лесных массивов, но и расположенные в лесу или вблизи от него поселки, промышленные предприятия и даже целые города.

Ущерб от лесных пожаров заключается не только в потере древесины, уничтожении готовой лесопродукции и расположенных в лесу строений. Дело в том, что на тушение пожаров отрывают от основной работы большое количество сельского и городского населения, на ликвидацию пожара тратится большое количество труда. Огонь уничтожает гнездовья птиц и зверей, уничтожает ягодники. Этот короткий перечень далеко не исчерпывает всего ущерба, наносимого пожарами.

Почему же возникают пожары?

Пожары от молний или других, независящих от человека причин, возникают редко.

Более 90 процентов лесных пожаров возникает вблизи селений, мест различных работ, вблизи путей транспорта, там, где бывает человек.

Огонь—страшный враг леса. Нужно помнить, что малейшая неосторожность в обращении с огнем в лесу может привести к большому пожару и нанести громадный ущерб народному хозяйству.

Долг каждого гражданина—находясь в лесу быть осторожным в обращении с огнем и требовать от других такой же осторожности. Каждый трудящийся, обнаружив загорание, должен попытаться забросать огонь землей или захлестать ветвями. Если одному потушить пожар не под силу, надо немедленно сообщить о нем ближайшему леснику, в лесхоз, сельсовет, райсполком.

Каждый гражданин должен бережно относиться к лесам нашей Родины, активно помогать лесной охране.

Д. Сергеев.

ПО СЛЕДАМ НЕОПУБЛИКОВАННЫХ ПИСЕМ

Жители д. Охтеурье обратились в редакцию с жалобой на продавца Быкову. Их жалоба была направлена правлению райрыболовпотребсоюза. Как сообщил в редакцию председатель правления тов. Кушников, факты, изложенные в письме, подтвердились и вопрос о поведении продавца Быковой обсуждался на собрании членов-пайщиков. Тов. Быкова признала критику правильной и дала слово не повторять подобных поступков. Учтя ее заверения, члены-пайщики нашли возможным оставить Быкову на работе.

* * *

Длительное время жители Охтеурского рыбоучастка терпели безобразия продавца Мещерякова, а когда их терпению наступил предел, оня обратились в редакцию нашей газеты с просьбой избавить их от продавца-самодура. Их письмо было направлено председателю правления РРПС тов. Кушникову Л. И. Он сообщил редакции, что факты, изложенные в письме, полностью подтвердились. Продавец Мещеряков с работы уволен.

Редактор
П. СИТНИКОВ.

Тираж 848 — с. Нижневартовск, типография полиграфиздата Тюменского областного управления культуры — Заказ № 33

ФЕВРАЛЬ

Пролетарии всех стран, соединяйтесь!

ЛЕНИНСКОЕ ЗНАМЯ

Орган Нижневартовского парткома КПСС и районного Совета депутатов трудящихся

Год издания 22-й
№ 11 (1757)
ВОСКРЕСЕНЬЕ
3
февраля
1963 г.
Цена 1 коп.

ДЕПУТАТ МЕСТНОГО СОВЕТА

Наступил новый этап избирательной кампании—выдвижение кандидатов в депутаты. Это наиболее ответственный период подготовки к выборам,потому что от личных качеств тех людей, которым будут отданы голоса избирателей, в значительной степени зависит успех в работе Советов.

Депутатов у нас называют обычно слугами народа. Но депутат не только преданный слуга народа.Он деятельный помощник партии в организации трудящихся на успешное претворение в жизнь программы коммунистического строительства. И именно в этом огромную роль играют личные моральные качества депутата: его личный пример в труде, общественной жизни, в семье.

Многие депутаты Советов нашего района являют пример высокого служения народу.

Хорошо зарекомендовал себя на посту депутата окружного Совета Андрей Иванович Натускин—председатель Колек-Еганского сельсовета. Андрей Иванович выдвигал перед окружными организациями целый ряд вопросов и добивался их решения, к нему идут избиратели со своими нуждами и для всех он находит время и нужное слово.

Заслуженным авторитетом у своих избирателей пользуется депутат райсовета Николай Ильич Самарин.Он является постоянным советчиком, находится в гуще масс, активно участвует в работе Совета.

Славятся своими успехами в труде Любовь Антоновна Нагибина—депутат райсовета, доярка колхоза имени Калинина. Любовь Антоновна—одна из лучших доярок района и непримиримый борец против всех недостатков.

Но, к сожалению, далеко не единичны примеры и такие, когда депутаты после своего избрания перестают встречаться со своими избирателями, не заботятся об их нуждах и запросах.

При выдвижении кандидатов в депутаты местных Советов необходимо очень внимательно подойти к каждому кандидату. Депутатами Советов должны быть избраны только такие люди, которые пользуются абсолютным доверием и непререкаемым авторитетом.

Под лучами «Комсомольского прожектора»

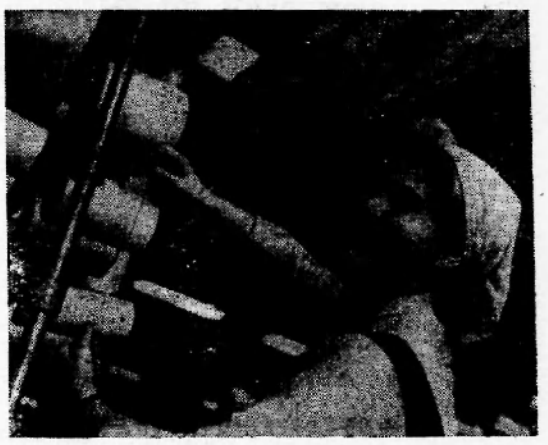

«Трехгорная мануфактура»—крупнейшее текстильное предприятие советской столицы. Там большая комсомольская организация. Молодежь комбината одна из первых в СССР создала «Комсомольский прожектор». В этом движении участвует около 250 человек. «Комсомольский прожектор» на Трехгорке выявляет недостатки, помогает их ликвидировать, борется за качество продукции. Прожектористы берут шефство над ликвидацией «узких мест»

«Комсомольский прожектор» завоевал авторитет в коллективе комбината.

Одна из лучших работниц прядильной фабрики секретарь комсомольской организации Анна Максина—одна из тех, кто творчески участвует в работе «Комсомольского прожектора».

Фото М. Редькина и В. Соболева. Фотохроника ТАСС

СВОДКА
по надою молока и продаже его государству на 31 января 1963 года

Название хозяйств	Надоено от коровы в кг		Продано государству в центнерах	
	с 1 по 31 I-1963 г.	с 1 по 31 I-1962 г.	с 1 по 31 I-1963 г.	с 1 по 31 I-1962 г.
Колхоз «За мир»	68,9	69,0	61	61
„ «Новая жизнь»	74,1	88,7	67	97
„ им. Калинина	83,1	71,8	139	157
„ «Красное знамя»	90,7	107,6	102	102
Рыбозавод	—	—	17	14
Индивид. сектор	—	—	—	—
Всего по району	80,3	82,6	386	431

Высокие обязательства нефтеразведчиков

Претворяя в жизнь решения XXII съезда КПСС и ноябрьского Пленума ЦК, коллектив Мегионской нефтеразведочной экспедиции в январе месяце добился хороших результатов, значительно перевыполнив месячный план бурения.

Желая закрепить результаты января, некоторые коллективы экспедиции взяли повышенные обязательства.

Буровые бригады мастеров Малыгина Л.С.и Норкина Г.Н. обязались в этом году пробурить по 13 тысяч метров скважин каждая.

Высокие обязательства взял на себя коллектив вышкомонтажного цеха, где начальником тов. Луговской Г.Г. Коллектив этого цеха обязался построить за год 14 буровых вышек.

Буровые бригады мастеров Малыгина и Норкина, а также вышкомонтажный цех объявили борьбу за звание коллективов коммунистического труда.

Н. Гузь,
секретарь партбюро экспедиции.

Обсуждая решения КОНФЕРЕНЦИИ

Активно прошло обсуждение постановления XIX районной комсомольской конференции в ученической комсомольской организации Мегионской восьмилетней школы.

Обсуждая решение конференции, комсомольцы этой организации наметили проведение нескольких тематических вечеров. Особый интерес представляют вечера «О Сибири», «Химический» и «Вечер вальса». Большинство комсомольцев принимают деятельное участие в подготовке вечеров. Особую активность проявляют комсомольцы Зырянов Юрий и Безбородов Валерий.

Комсомольцы приняли обязательство собрать 8 тонн металлома и принять активное участие в оказании помощи колхозу при заготовке кормов.

Своей первейшей обязанностью комсомольцы считают борьбу за высокую успеваемость и прочные знания.

Ю. Грачухи,
секретарь комитета комсомола.

СВОДКА
о выполнении плана добычи рыбы на 31 января 1963 года
(в центнерах)

Хозяйства	За январь		За квартал		С нач. года	
	план	выполн.	план	выполн.	план	выполн.
Колхоз „За мир"	15	16	50	16	450	16
—„— „Новая жизнь"	30	2	100	2	650	2
—„— „Красное знамя"	50	48	200	48	2300	48
—„— им. Калинина	50	32	150	32	500	32
Гослов Нижневартовский	80	86	250	86	2400	86
—„— Тарховский	80	81	250	81	3800	81
—„— Охтеурский	150	85	450	85	3400	85
—„— Ларьякский	80	83	250	83	4000	83
Зверопромхоз Ларьякский	35	56	100	56	1000	56
—„— Корликовский	70	169	200	169	1500	169
Всего по району	650	658	2000	658	20000	658

ОБ УТВЕРЖДЕНИИ СОСТАВА УЧАСТКОВЫХ ИЗБИРАТЕЛЬНЫХ КОМИССИЙ ПО ВЫБОРАМ В ВЕРХОВНЫЙ СОВЕТ РСФСР И МЕСТНЫЕ СОВЕТЫ ДЕПУТАТОВ ТРУДЯЩИХСЯ

Решение № 22 исполнительного комитета Нижневартовского районного Совета депутатов трудящихся Ханты-Мансийского округа, Тюменской области

с. Нижневартовск. 31 января 1963 г.

На основании ст.ст. 44—45 «Положения о выборах в Верховный Совет РСФСР» и ст.ст. 74—75 «Положения о выборах в краевые, областные, окружные, районные, городские, сельские и поселковые Советы депутатов трудящихся РСФСР, исполком райсовета решил утвердить участковые избирательные комиссии по Выборам в Верховный Совет РСФСР и местные Советы депутатов трудящихся в следующем составе:

Сосипатский избирательный участок № 166

Председатель участковой избирательной комиссии ПАНОВА Мария Яковлевна—от коммунистической организации колхоза «За мир».

Секретарь комиссии ИСКОРКИНА Анастасия Васильевна—от колхозников колхоза «За мир».

Члены комиссии: МАРТЕМЬЯНОВ Сосипатр Анемподистович—от колхозников колхоза «За мир», КАШТАКОВА Любовь Яковлевна—от колхозников колхоза «За мир», ЛУГОВСКАЯ Елена Андреевна—от колхозников колхоза «За мир».

Быкинский избирательный участок № 167

Председатель участковой избирательной комиссии СЫКАЛЕВА Галина Степановна—от коммунистической организации колхоза «Новая жизнь».

Секретарь комиссии НИКОВА Евдокия Александровна—от колхозников колхоза «Новая жизнь».

Члены комиссии: ЛАРИОНОВ Яков Тимофеевич—от колхозников колхоза «Новая жизнь», ВОЛКОВА Антонина Степановна—от колхозников колхоза «Новая жизнь», КАБИН Петр Ефимович—от колхозников колхоза «Новая жизнь».

Зайцевский избирательный участок № 168

Председатель участковой избирательной комиссии САМОЙЛОВ Владимир Павлович—от коммунистической организации Октябрьского ЛЗУ.

Секретарь комиссии ШЕСТАКОВА Олимпиада Степановна—от профсоюзной организации Октябрьского ЛЗУ.

Члены комиссии: СОСУНОВ Степан Сергеевич—от профсоюзной организации Октябрьского ЛЗУ, СЕРГЕЕВ Дмитрий Степанович—от профсоюзной организации Октябрьского ЛЗУ,БАЙДЮК Галина Петровна—от профсоюзной организации Октябрьского ЛЗУ.

Сарт-Еганский избирательный участок № 169

Председатель участковой избирательной комиссии БРОДНИКОВ Василий Тимофеевич—от коммунистической организации Октябрьского ЛЗУ.

Секретарь комиссии УЖЕНЦЕВА Нина Андреевна—от рабочих и служащих Сарт-Еганского лесопункта.

Члены комиссии: ФОМЧЕНКО Иван Яковлевич—от коллектива рабочих Октябрьского ЛЗУ, СМОЛЕНКО Алексей Иванович—от профсоюзной организации Сарт-Еганского лесопункта, ЕРМАКОВА Александра Павловна—от профсоюзной организации Сарт-Еганского лесопункта.

(Окончание на 2 стр.)

Об утверждении состава участковых избирательных комиссий по выборам в Верховный Совет РСФСР и местные Советы депутатов трудящихся

(Окончание. Начало на 1 стр.)

Мегионский избирательный участок № 170

Председатель участковой избирательной комиссии КАЧУШКИН Иван [illegible] коммунистической организации колхоза им. [illegible].

Заместитель [illegible] РАДЧЕНКО Иван Федорович—от профсоюзной организации Мегионской экспедиции.

Секретарь комиссии ЗЫРЯНОВА Евдокия Григорьевна—от коллектива учителей Мегионской школы.

Члены комиссии: РОМАНЕНКО Николай Николаевич—от коммунистической организации Мегионской экспедиции, ГОЛЬДИН Анатолий [illegible] от профсоюзной организации Мегионской экспедиции, ХРАМЦОВ Георгий Васильевич—от коллектива работников Мегионского отделения связи, ГЕРАСИМОВ Юрий Николаевич—от коммунистической организации колхоза им. Калинина.

Багрясовский избирательный [illegible]

Председатель участковой избирательной комиссии ЛИНКОВСКИЙ Евстигней Федорович—от коммунистической организации Мегионской экспедиции.

Секретарь комиссии ФЕДОРОВА Таисья Андреевна—от профсоюзной организации Мегионской экспедиции.

Члены комиссии: СТАРЦЕВ Виталий Николаевич—от профсоюзной организации Мегионской экспедиции, ЛЕВИН Александр Александрович—от профсофзной организации Мегионской экспедиции, ВЛАДИМИРОВ Иван Федорович—от рабочих и служащих Мегионской экспедиции.

Нижневартовский избирательный участок № 172

Председатель участковой избирательной комиссии КОТОВИЧ Александр Васильевич—от коммунистической организации исполкома райсовета.

Заместитель председателя участковой избирательной комиссии РОЧЕВА Мария Павловна—от коммунистической организации Нижневартовского РО милиции.

Секретарь комиссии БАЛИНА Зинаида Михайловна—от коммунистической организации Нижневартовского парткома.

Члены комиссии: МОИСЕЕВ Александр Сергеевич—от коллектива учителей Нижневартовской одиннадцатилетней школы, ОВСЯНКИНА Валентина Викторовна—от комсомольской организации Нижневартовского рыбкоопа, ПОПОВА Александра Даниловна—от профсоюзной организации Нижневартовской одиннадцатилетней школы, БЕЛКИН Пантелей Васильевич—от коммунистической организации Нижневартовского рыбкоопа, ВОЛКОВ Василий Афанасьевич—от комсомольской организации Нижневартовского рыбозавода.

Самкинский избирательный участок № 173

Председатель участковой избирательной комиссии ФАДЕЕВ Афанасий Ермилович—от коммунистической организации Нижневартовского рыбозавода.

Секретарь комиссии ИГНАТОВА Тамара Федоровна—от профсоюзной организации медицинских работников Нижневартовской райбольницы.

Член комиссии: ЛУГОВСКОЙ Михаил Александрович—от колхозников колхоза «Красное знамя».

Б-Тарховский избирательный участок № 174

Председатель участковой избирательной комиссии ИВАНОВ Дмитрий Григорьевич—от коммунистической организации Б-Тарховского рыбоучастка.

Секретарь комиссии ЛЕПЕШКИНА Галина Ивановна—от коллектива работников Б-Тарховской школы.

Члены комиссии: ТАЙЛАШЕВА Валентина Александровна—от профсоюзной организации Б-Тарховского рыбоучастка, СОРОМИНА Александра Ефимовна—от коммунистической организации Б-Тарховского рыбоучастка, ПАВЛОВ Илья Иванович—от коллектива рабочих Б-Тарховского рыбоучастка.

Колек-Еганский избирательный участок № 176

Председатель участковой избирательной комиссии ГРИШАЕВ Алексей Елпидифорович—от К-Еганской коммунистической организации.

Секретарь комиссии ЧИНАКОВА Галина Никитична—от коллектива работников К-Еганской школы.

Член комиссии: ПРАСИНА Галина Кирилловна—от коллектива рабочих К-Еганского производственного участка.

Усть-Колек-Еганский избирательный участок № 178

Председатель участковой избирательной комиссии—НОВОСЕЛЬЦЕВ Яков Карпович—от рабочих Усть-К-Еганского производственного участка.

Секретарь комиссии КЫКИНА Ираида Кирилловна—от рабочих К-Еганского производственного участка.

Член комиссии: КЫКИН Федор Семенович—от рабочих К-Еганского производственного участка.

Лапчинский избирательный участок № 177

Председатель участковой избирательной комиссии ШТЫКОВА Таисья Ивановна—от коммунистической организации Охтеурского рыбоучастка.

Секретарь комиссии ОСИПОВА Евгенья Гавриловна—от коллектива работников Лапчинской метеостанции.

Члены комиссии: ХОХЛЯНКИНА Агафья Яковлевна—от коммунистической организации Охтеурского рыбоучастка, КЫКИН Андрей Пахомович—от коллектива рабочих Охтеурского рыбоучастка, ГОРСКИН Василий Павлович—от коллектива работников Лапчинской метеостанции.

Рыбоучастковый избирательный участок № 178

Председатель участковой избирательной комиссии ПУТНИНА Капитолина Дмитриевна—от коллектива работников Охтеурского рыбоучастка.

Секретарь комиссии ТОЛМАЧЕВА Нина Васильевна—от коллектива работников Охтеурского рыбоучастка.

Члены комиссии: БЕЛОСЛУТСКИЙ Виктор Алексеевич—от комсомольской организации Охтеурского рыбоучастка, БАТУРИНА Анастасия Александровна—от коммунистической организации Охтеурского рыбоучастка, БАРДЕЕВА Октябрина Федоровна—от коммунистической организации Охтеурского рыбоучастка.

Охтеурский избирательный участок № 179

Председатель участковой избирательной комиссии БЫКОВ Юрий Георгиевич—от Охтеурской территориальной комсомольской организации. Секретарь комиссии КИРЯКИНА Надежда Прохоровна—от коллектива работников Охтеурской школы.

Члены комиссии: СИРОТИН Алексей Иванович—от коллектива работников Охтеурского рыбоучастка, ТАРХОВА Екатерина Алексеевна—от коммунистической организации Охтеурского рыбоучастка, АБДУЛЛИН Резван Рамазанович—от коллектива рабочих Охтеурского производственного участка.

Пуг-Юговский избирательный участок № 180

Председатель участковой избирательной комиссии ДУДНИКОВ Роман Герасимович от коммунистической организации Ларьякского рыбоучастка.

Секретарь комиссии СИМОНОВА Анастасия Николаевна—от коллектива работников Ларьякского рыбоучастка.

Член комиссии: СИГИЛЬЕТОВ Виктор Васильевич—от коллектива работников Ларьякского рыбоучастка.

Ларьякский избирательный участок № 181

Председатель участковой избирательной комиссии СУСЛИКОВ Александр Иванович—от коммунистической организации Ларьякского рыбкоопа.

Заместитель председателя КИСЕЛЕВ Гай Петрович—от коллектива медицинских работников Ларьякской больницы.

Секретарь комиссии САРАНГОВА Прасковья Афанасьевна—от комсомольской организации Ларьякского рыбкоопа.

Члены комиссии: КУШНИКОВ Анатолий Евстафьевич—от коллектива работников Ларьякской метеостанции, ВАСИЛЬЕВА Вера Петровна—от коллектива работников Ларьякского райрыболовпотребсоюза, САВИНА Мария Ивановна—от коллектива работников Ларьякского детсада, МУХИН Афанасий Евгеньевич—от коллектива работников Ларьякского ветучастка и сельского Совета, КОРОБИЦИН Алексей Дмитриевич—от профсоюзной организации Ларьякского отделения связи, НАЙДО Дора Матвеевна—от коммунистической организации Ларьякской средней школы.

Чехломеевский избирательный участок № 182

Председатель участковой избирательной комиссии ГУСЕВ Ефим Ефимович—от коммунистической организиции Чехломеевского производственного участка.

Секретарь комиссии СМИРНОВА Таисья Ивановна—от коллектива работников Чехломеевской школы.

Член комиссии: ТАРХОВА Мария Николаевна—от коммунистической организации Чехломеевского производственного участка.

Больше-Ларьякский избирательный участок № 183

Председатель участковой избирательной комиссии БАТУРИН Николай Васильевич—от коллектива раоотников Б-Ларьякского производственного участка.

Секретарь комиссии МУРЗИНА Нина Леонтьевна—от коллектива работников Б-Ларьякского производственного участка.

Член комиссии ЛЯКСИН Владимир Егорович—от коллектива работников Б-Ларьякского производственного участка.

Корликовский избирательный участок № 184

Председатель участковой избирательной комиссии ЯРОВА Валентина Афанасьевна—от коммунистической организации Корликовского отделения кооизверопромхоза.

Секретарь комиссии ТОКАРЕВА Тамара Сергеевна—от коллектива работников Корликовской школы.

Члены комиссии: КАМИН Михаил Гаврилович—от коммунистической организации Корликовского отделения кооизверопромхоза, ПУРТОВА Александра Трофимовна—от коллектива работников Корликовского рыбкоопа, САВИНА Валентина Ивановна—от Корликовской комсомольской организации.

Комсомольский избирательный участок № 185

Председатель участковой избирательной комиссии ВЫСОКОВСКИЙ Виталий Прокопьевич—от коммунистической организации Корликовского отделения кооизверопромхоза.

Секретарь комиссии МАЛДАНОВА Елена Михайловна—от комсомольской организации д. Красный Север.

Члены комиссии: ПРАСИН Алексей Федорович—от коллектива рабочих Комсомольского производственного участка, ХОХЛЯНКИНА Надежда Прохоровна—от коммунистической организации Корликовского отделения кооизверопромхоза, КУНИН Спиридон Сергеевич—от коллектива рабочих Корликовского отделения кооизверопромхоза.

Свенаво-Борский избирательный участок № 186

Председатель участковой избирательной комиссии ЗАХАРОВ Василий Прокопьевич—от коллектива работников Ларьякского отделения кооизверопромхоза.

Секретарь комиссии ЛИННИК Анастасия Ивановна—от коллектива работников С-Борской школы.

Член комиссии: КАМИН Виктор Миронович—от коллектива работников Ларьякского отделения кооизверопромхоза.

Председатель исполкома райсовета Н. МИХАЛЬЧЕНКО.
Секретарь исполкома райсовета Е. АРТЮХОВА.

Опытная станция за полярным кругом



Мурманская область. В суровых климатических условиях Крайнего Севера, где стоит сейчас долгая полярная ночь, трудится коллектив из Полярной опытной сельскохозяйственной станции Всесоюзного института растениеводства. Выведенные учеными сорта ячменя, капусты, картофеля и других культур возделываются во многих северных районах Российской Федерации.

На снимке: научный сотрудник опытной станции М. А. Вивилова осматривает клубни картофеля новых сортов.

Фото Е. Шулепова.
Фотохроника ТАСС

Флаг над банком с пустыми сейфами

НЬЮ-ЙОРК. В Элизабетвиле состоялась официальная церемония передачи национального банка Катанги под управление центрального правительства Конго. Над зданием банка поднят флаг республики Конго.

Ранее сообщалось, что в сейфах банка находится 116 долларов 28 центов твердой валюты—все, что осталось после того, как вклад «президента» Катанги Чомбе в Швейцарском банке значительно возрос.

ИЗ-ЗА РУБЕЖА СООБЩАЮТ

* В Гаване официально объявлено о проведении международного конкурса архитекторов на сооружение монумента в честь победы на Плайя-Хирон. Проект должен предусматривать сооружение монумента, а так же музея, где будут экспонированы захваченные военные трофеи.

* Советский теплоход «Флореш» прибыл в столицу Сомалийской республики—порт Могадишо. Теплоход доставил механизмы и оборудование для ряда объектов, в строительстве которых Советский Союз оказывает Сомали экономическую и техническую помощь.

ТАСС.

Редактор
П. СИТНИКОВ.

Издательству газеты
«ЛЕНИНСКОЕ ЗНАМЯ»
ТРЕБУЮТСЯ
рабочие на распиловку дров.
Оплата по соглашению.

Тираж 886 г. Нижневартовск, типография полиграфиздата Тюменского областного управления культуры Заказ № 12

Пролетарии всех стран, соединяйтесь!

ЛЕНИНСКОЕ ЗНАМЯ

Орган Нижневартовского парткома КПСС и районного Совета депутатов трудящихся

Год издания 22-й

№ 12 (1756)

ЧЕТВЕРГ

7

февраля

1963 г.

Цена 1 коп.



Сорок лет назад услугами Аэрофлота на первой пассажирской линии Москва—Нижний Новгород воспользовались 229 человек. Сейчас бывают дни, когда в воздухе находится до ста тысяч человек. Общая протяженность авиалиний Советского Союза в настоящее время превышает 400 тысяч километров. Наши пассажирские самолеты летают на все континенты мира.

На снимке: командир воздушного лайнера „ТУ-114", налетавший свыше 6 миллионов километров, Дмитрий Иванович Барилов.

Фото С. Преображенского.

Фотохроника ТАСС

В ЦЕНТРАЛЬНОМ КОМИТЕТЕ КПСС

О призыве колхозников, рабочих совхозов и специалистов Усть-Лабинского производственного управления Краснодарского края ко всем работникам сельского хозяйства страны развернуть всенародное соревнование за увеличение в 1963 году производства зерна и продуктов животноводства.

ЦК КПСС одобрил инициативу тружеников сельского хозяйства Усть-Лабинского производственного управления Краснодарского края, взявших на себя обязательство по значительному увеличению в 1963 году производства и продажи государству сельскохозяйственных продуктов и обратившихся с призывом развернуть все народное социалистическое соревнование за увеличение производства и заготовок зерна, мяса, молока и других сельскохозяйственных продуктов.

ЦК КПСС рекомендовал ЦК компартий союзных республик, крайкомам и обкомам партии, производственным управлениям, партийным, профсоюзным и комсомольским организациям широко обсудить письмо трудящихся Усть-Лабинского производственного управления на собраниях колхозников и рабочих совхозов, всемерно поддержать этот патриотический почин.

Центральный Комитет КПСС уверен, что патриотическое начинание сельских тружеников Кубани найдет широкий отклик у всех работников сельского хозяйства страны и послужит залогом успешного осуществления общепартийной и общегосударственной задачи—использовать все резервы сельского хозяйства, чтобы довести заготовки зерна по стране до 4 миллиардов 200 миллионов—4 миллиардов 500 миллионов пудов, а также значительно увеличить производство и закупки мяса, молока и других продуктов животноводства.

ЦК КПСС обязал редакции газет «Правда», «Известия», «Сельская жизнь», «Труд», «Советская Россия», а также республиканские, краевые и областные газеты и газеты партийных комитетов производственных управлений широко освещать ход социалистического соревнования.

40 ЛЕТ Аэрофлота СССР

9 февраля 1963 года исполняется 40 лет Гражданского Воздушного Флота. Минувшие 40 лет были знаменательными для советской гражданской авиации. Она пришла к 40-летнему юбилею в расцвете своих сил. У Гражданского Воздушного Флота СССР выросли поистине могучие крылья.

Для советской гражданской авиации 1956 год был революционным годом. Аэрофлот начал регулярные полеты на скоростных турбореактивных пассажирских машинах. За самолетом «ТУ-104» на авиационные трассы вышли первоклассные многоместные воздушные корабли «ИЛ-18», «АН-10» и гигант «ТУ-114». В настоящее время общая протяженность воздушных линий более 400 тысяч километров, это втрое больше длины всех наших железнодорожных магистралей. Наши самолеты обслуживают 29 международных авиалиний. В 1962 году самолетами Аэрофлота перевезено 27 миллионов человек.

Большой комплекс работ выполняют самолеты. В наших условиях особенно практичны самолеты АН-2.

За 1962 год коллектив Ханты-Мансийского аэропорта, куда входит и коллектив Нижневартовской аэроплощадки, выполнил план по всем видам авиаперевозок.

Хорошими показателями встречает коллектив Нижневартовской аэроплощадки 40-летие Аэрофлота. Январский план перевозок выполнен на 140 процентов. Добросовестно трудится радиооператор тов. Гайдабура Г. В., хорошо знают и делают свое дело дизелист тов. Коробейников А. Г., авиамеханик тов. Уряшев Ф.А., радист тов. Сонников В.

Безотказно работает наша радиоаппаратура.

Программой КПСС предусмотрено дальнейшее развитие воздушного флота. Гражданская авиация получит новые реактивные самолеты большой грузоподъемности. Воздушный транспорт охватит все районы нашей страны.

С. Кучкильдинов.

Наши кандидаты

Трудящиеся нашего района, коммунисты и беспартийные, в едином и нерушимом союзе идут навстречу выборам в Верховный Совет РСФСР и местные Советы депутатов трудящихся.

С огромным политическим подъемом в эти дни проходят предвыборные собрания, на которых трудящиеся выдвигают своих лучших, достойных представителей кандидатами в депутаты Верховного Совета РСФСР и местные Советы депутатов трудящихся.

♣ ♣ ♣

МЕГИОН [по телеграфу].

В колхозе имени Калинина состоялось предвыборное собрание.

Труженики колхоза имени Калинина выдвинули передовую телятницу СОРОМИНУ АННУ ИВАНОВНУ кандидатом в депутаты окружного Совета депутатов трудящихся.

РАЗГОВОР БЫЛ ДЕЛОВЫМ

Собрание работников Нижневартовской сейсмической партии началось в четвертом часу пополудни. В клубе собралось человек пятьдесят. Все это были люди, закаленные в борьбе с суровыми условиями северной природы, опаленные морозом, привыкшие ко всяким неожиданностям. Трудные условия закалили характер этих людей, сделали их прямолинейными и грубоватыми.

На этом собрании обсуждались итоги работы партии за 1962 год и первый месяц этого года, обсуждались задачи, которые стоят перед партией. По поведению людей, по отдельным репликам было видно, что это очень волновало каждого работника. Нужно прямо сказать, что среди присутствующих не было равнодушных.

Начальник партии Л.Н. Кабаев был немногословен. Он сказал, что 1962 год в связи с перебазированием и новыми условиями работы для партии закончился не совсем успешно. Несмотря на то, что оба отряда партии работали в полную меру своих сил, необычно трудные условия не позволили выполнить план проходки. То же самое случилось и в январе—пройдено 99 километров при плане 106. Но главную геологическую задачу партия решила успешно: вместо одной структуры за это время подготовлено две. И хотя партия не выполнила январского плана проходки, ее результаты во всей экспедиции являются наилучшими.

На первый квартал установлен план проходки 314 километров, из них: в январе—106, в феврале—102 и марте—106. Это очень сложная задача и для ее решения потребуется напряжение всех сил.

После сообщения начальника партии некоторое время длилось молчание. В это время каждый прикидывал для себя как можно выполнить план.

Первое слово было предоставлено начальнику первого отряда Владимиру Алексеевичу Шагандину. Было по всему видно, что этот опытный и осторожный человек не привык бросать слова на ветер. Он не говорил о трудностях или невозможности выполнить план. Он сказал только о тех недостатках, которые мешают работать. Успешное выполнение плана зависит главным образом от работы тракторов. И, если трактора будут работать нормально, не будет простоев и аварий, план можно не только выполнить, а и перевыполнить. Для этого нужна зимняя солярка, подготовка переправ и объездов. При наличии этих условий отряд пройдет в феврале 55 километров.

Выступивший затем лучший тракторист партии Богаревич Николай Валерьянович сказал точно также о возможности проходки 55 километров при том условии, если будет сделано так, как предлагает начальник отряда тов. Шагандин.

Выступление начальника второго отряда Михаила Ивановича Черкасова было особенно интересным. Он рассказал о применении механической размотки катушки, что дает значительный выигрыш во времени. От имени своего отряда Михаил Иванович взял обязательство пройти в феврале месяце 55 километров и вызвал на социалистическое соревнование второй отряд Покурской партии.

Серьезные претензии были предъявлены механику партии тов. Парфенову М. А. Признавая эти претензии справедливыми тов. Парфенов в своем выступлении заверил, что из-за неисправности тракторов в феврале месяце простоев не будет.

Выступали и другие работники партии. И все они—и начальник топографического отрида тов. Кирьянов Д.Н., и тракторист Демков Я., и другие говорили только о том, как выполнить план, как удержать первенство среди других партий экспедиции.

После всестороннего обсуждения работники экспедиции приняли обязательство пройти в феврале месяце 110 километров и вызвать на социалистическое соревнование Покурскую сейсмическую партию. Эти высокие обязательства работники партии посвящают выборам в Верховный Совет РСФСР и местные Советы.

Весь этот разговор был деловым. По ходу разговора было видно, что коллектив партии дружный, спаянный и, что такая большая задача им по плечу.

Работа партии по подготовке структур для дальнейших поисков и разведки нефтяных запасов имеет исключительно важное значение.

Непонятно только почему руководство Сургутской экспедиции держит Нижневартовскую партию, что называется, «в черном теле». Уже одно то, что в партии нет зимней солярки, вызывает, по меньшей мере, недоумение. Партия испытывает острый недостаток запасных частей, ОРС экспедиции плохо обеспечивает партию продуктами.

Видимо руководству Сургутской экспедиции нужно пересмотреть свое отношение к Нижневартовской сейсмической партии и дать ей возможность работать в полную силу.

Об утверждении состава окружных избирательных комиссий по выборам в Ханты-Мансийский окружной Совет депутатов трудящихся

Решение № 19 исполнительного комитета Ханты-Мансийского окружного Совета депутатов трудящихся Тюменской области

г. Ханты-Мансийск. 24 января 1963 года

На основании статей 38, 39 «Положения о выборах в краевые, областные, окружные, районные, городские, сельские и поселковые Советы депутатов трудящихся РСФСР», исполнительный комитет окружного Совета депутатов трудящихся решил утвердить состав окружных (избирательного округа) избирательных комиссий по выборам в Ханты-Мансийский окружной Совет депутатов трудящихся в составе следующих представителей общественных организаций и обществ трудящихся:

По Нижневартовскому району

74. Ларьякская окружная избирательная комиссия

(Центр—село Ларьяк)

Председатель окружной избирательной комиссии УСОВ Александр Кузьмич—от территориальной коммунистической организации с. Ларьяк.

Заместитель председателя окружной избирательной комиссии ТЮЛЬКАНОВ Николай Прохорович—от коммунистической организации Ларьякского рыбкоопа.

Секретарь окружной избирательной комиссии САМАРИНА Харитина Александровна—от рабочих и служащих Ларьякского отделения связи.

Члены окружной избирательной комиссии: ЛЯКСИП Егор Викторович—от рабочих и служащих Ларьякского рыбоучастка; ПОДТЕЛЕЖНИКОВА Александра Ивановна—от организации профессионального союза работников связи и рабочих автотранспорта и шоссейных дорог Ларьякского отделения связи.

75. Охтеурская окружная избирательная комиссия

(Центр—село Ларьяк)

Председатель окружной избирательной комиссии ЕПЕРИН Михаил Николаевич—от территориальной коммунистической организации села Ларьяк.

Заместитель председателя окружной избирательной комиссии—БАЛИН Владимир Михайлович—от организации профессионального союза медицинских работников Ларьякской участковой больницы.

Секретарь окружной избирательной комиссии БУТАКОВА Клавдии Дмитриевна—от коммунистической организации Ларьякского рыбоучастка.

Члены окружной избирательной комиссии: ПРАСИНА Татьяна Егоровна—от территориальной организации Ленинского Коммунистического Союза молодежи села Ларьяк; ПРАСИН Александр Васильевич—от рабочих и служащих Ларьякской метеостанции.

76. Больше-Тарховская окружная избирательная комиссия

(Центр—село Нижневартовск)

Председатель окружной избирательной комиссии ИВАНОВ Михаил Ильич—от коммунистической организации Нижневартовского рыбозавода.

Заместитель председателя окружной избирательной комиссии ВЕДРОВ Степан Михайлович—от организации профессионального союза работников советской торговли и кооперации Нижневартовского рыбкоопа.

Секретарь окружной избирательной комиссии КАСЬЯНОВА Софья Трофимовна—от рабочих и служащих заготконторы Нижневартовского райрыболовпотребсоюза.

Члены окружной избирательной комиссии: БУЗАЕВА Ефросинья Константиновна — от членов рыболовецкой артели «Красное знамя»; ВЕДРОВ Анатолий Михайлович—от организации Всесоюзного Ленинского Коммунистического Союза Молодежи Нижневартовского райисполкома.

77. Нижневартовская окружная избирательная комиссия

(Центр—село Нижневартовск)

Председатель окружной избирательной комиссии ЛОСКУТОВ Тимофей Максимович—от коммунистической организации Нижневартовской средней школы.

Заместитель председателя окружной избирательной комиссии НАЗВАНОВ Владимир Иванович—от медицинских работников Нижневартовской районной больницы.

Секретарь окружной избирательной комиссии АЛИНА Евдокии Федоровна—от организации профессионального союза работников связи и рабочих автотранспорта и шоссейных дорог Нижневартовской районной конторы связи.

Члены окружной избирательной комиссии: КИЧИГИН Евгений Матвеевич—от коммунистической организации Нижневартовской районной конторы связи; КОНСТАНТИНОВА Мария Дмитриевна—от рабочих и служащих Нижневартовского рыбкоопа.

78. Мегионская окружная избирательная комиссия

(Центр—село Мегион)

Председатель окружной избирательной комиссии СЕМЕНОВ Николай Дмитриевич—от коммунистической организации Мегионской нефтеразведочной экспедиции.

Заместитель председателя окружной избирательной комиссии — АНИСИМОВ Константин Тимофеевич — от коммунистической организации сельскохозяйственной артели имени Калинина.

Секретарь окружной избирательной комиссии—КАЧУШКИНА Алевтина Ивановна—от учителей и служащих Мегионской восьмилетней школы.

Члены окружной избирательной комиссии: ПУРТОВА Людмила Афанасьевна—от Мегионской территориальной организации Всесоюзного Ленинского Коммунистического Союза Молодежи села Мегион; ИВИГИН Макар Петрович — от членов сельскохозяйственной артели имени Калинина.

Заместитель председателя исполкома Ханты-Мансийского окружного Совета депутатов трудящихся В. ЮМАТОВ.

Секретарь исполкома Ханты-Мансийского окружного Совета депутатов трудящихся А. ГРЕЧАНКИ.

ОБ УТВЕРЖДЕНИИ СОСТАВА ОКРУЖНЫХ ИЗБИРАТЕЛЬНЫХ КОМИССИЙ ПО ВЫБОРАМ В ТЮМЕНСКИЙ ОБЛАСТНОЙ (ПРОМЫШЛЕННЫЙ) СОВЕТ ДЕПУТАТОВ ТРУДЯЩИХСЯ

Решение исполнительного комитета Тюменского областного (промышленного) Совета депутатов трудящихся № 43 от 24 января 1963 года

На основании ст. ст. 30 и 31 «Положения о выборах в краевые, областные, окружные, районные, городские, сельские и поселковые Советы депутатов трудящихся решил утвердить окружные избирательные комиссии по выборам в Тюменский областной (промышленный) Совет депутатов трудящихся в составе следующих представителей общественных организаций и обществ трудящихся:

Ларьякский избирательный округ № 81

(Центр—село Ларьяк)

Председатель избирательной комиссии КРЮКОВ Александр Митрофанович—от коммунистической организации Ларьякского рыбоучастка Нижневартовского рыбозавода.

Заместитель председателя избирательной комиссии САВИН Александр Степанович—от рабочих и служащих Ларьякского отделения Нижневартовской районной конторы связи.

Секретарь избирательной комиссии КАЙГОРОДОВА Софья Булатовна—от коллектива медицинских работников Ларьякской участковой больницы Нижневартовского района.

Члены избирательной комиссии: ГАНЬКИНА Антонина Николаевна—от профессиональной организации медицинских работников Ларьякской участковой больницы; ЖИЛИНА Татьяна Ивановна—от рабочих и служащих Ларьякского рыбкоопа Нижневартовского района; ПРАСИН Михаил Кириллович—от коммунистической организации Ларьякской средней школы; ТЮЛЬКАНОВА Эльвира Николаевна—от рабочих и служащих Ларьякского промкомбината.

Нижневартовский избирательный округ № 82

(Центр—село Нижневартовск)

Председатель избирательной комиссии ПИТЕР Михаил Иванович—от коммунистической организации исполнительного комитета Нижневартовского районного Совета депутатов трудящихся.

Заместитель председателя избирательной комиссии КИЧИГАЕВА Дина Федоровна—от профессиональной организации работников культуры Нижневартовского района.

Секретарь избирательной комиссии КАСЬЯНОВА Ираида Павловна—от организации Всесоюзного Ленинского Коммунистического Союза Молодежи Нижневартовского рыбозавода.

Члены избирательной комиссии: АНИСИМОВ Леонид Константинович — от членов рыболовецкой артели «Красное знамя» Нижневартовского района; КОСЕНКО Алексей Васильевич—от рабочих, инженерно-технических работников и служащих Нижневартовского рыбозавода; СИГИЛЬЕТОВА Татьяна Семеновна—от учителей Нижневартовской средней школы; СОЛОВЬЕВА Марфа Дмитриевна—от профессиональной организации работников культуры редакции Нижневартовской районной газеты «Ленинское знамя».

Председатель исполкома областного (промышленного) Совета депутатов трудящихся И. ШУЛЯКОВ.

И. о. секретаря исполкома областного (промышленного) Совета депутатов трудящихся П. ПОТЕХИН.

ВЫБОРАМ — ДОСТОЙНУЮ ВСТРЕЧУ

Самоотверженно трудятся на предвыборной вахте льдозаготовители Охтеурского рыбоучастка под руководством бригадира тов. Узкоглазова Ф. К. тт. Баширов, Бариев, Кыкин, Бехтемиров, Макушкина. Заготовку льда они закончили досрочно. В Лапчинске заготовлено льда 550 кубометров, в Усть-Колек-Егане — 300 кубометров.

В. БУРУНДУКОВА,
библиотекарь.

БРАКОНЬЕРЫ поневоле

В поселке Зайцева Речка около четырех лет тому назад было организовано добровольное общество охотников, в члены которого вступило более 40 человек.

Первое время работа общества была поставлена хорошо потому, что тов. Сергиенко И. И., который был избран председателем общества, горячо взялся за дело. Было проведено несколько занятий по охотничьему техминимуму, все члены общества приобрели билеты, был установлен твердый порядок охраны, проводились другие мероприятия, направленные на упорядочение охоты.

Но года через два всякая работа общества прекратилась и теперь от него осталось одно воспоминание в виде недействительных членских билетов. Недействительных потому, что у всех членов общества членские взносы не уплачивались в течение двух лет.

А ведь в нашем поселке сейчас более пятидесяти охотников-любителей. Все они охотятся, многие очень успешно, приносят большую пользу в выполнении плана пушных заготовок. Но ведь, по существу, все они являются браконьерами.

Кто же виноват в этом нарушении правил охоты? Нам кажется, что повинно в этом прежде всего правление районного отделения общества охотников. За все это время никто из правления районного отделения ни разу не поинтересовался состоянием дел в местных отделениях общества, не проявил заботы о соблюдении правил охоты.

И. КОРЕНКОВ,
охотник-любитель.
пос. Зайцева Речка.

ОТ РЕДАКЦИИ. Вопрос, поднятый тов. Коренковым, заслуживает серьезного внимания. Редакция надеется, что правление районного отделения общества охотников откликнется на этот голос.

За редактора
Н. СИТНИКОВА.

Издательству газеты
«ЛЕНИНСКОЕ ЗНАМЯ»
ТРЕБУЮТСЯ
рабочие на распиловку дров.
Оплата по соглашению.

Тираж 866 с. Нижневартовск, типография полиграфиздата Тюменского областного управления культуры Заказ № 46

Пролетарии всех стран, соединяйтесь!

ЛЕНИНСКОЕ ЗНАМЯ

Орган Нижневартовского парткома КПСС и районного Совета депутатов трудящихся

Год издания 22-й

№ 13 (1759)

ВОСКРЕСЕНЬЕ

10 февраля 1963 г.

Цена 1 коп.

Успехов вам, товарищи лесозаготовители!

Лесозаготовители Октябрьского лесопункта обязались дать в феврале месяце 11, 5 тысячи кубометров древесины

Квартальный план—к 20 марта

СОБРАНИЕ ПАРТИЙНО—ХОЗЯЙСТВЕННОГО АКТИВА ЛЕСОЗАГОТОВИТЕЛЕЙ

5 февраля в поселке Зайцева Речка состоялось собрание партийно-хозяйственного актива лесозаготовителей, на котором обсуждались итоги выполнения плана вывозки древесины в 1962 году Октябрьским лесопунктом и задачи на 1963 год. С докладом по данному вопросу выступил начальник лесопункта тов. А.С. Нефедов.

Докладчик дал подробный анализ работы лесопункта в 1962 году и январе текущего года. План вывозки древесины в прошлом году не был выполнен— вместо 67 тысяч кубометров лесопункт дал 65,3 тысячи. Не был выполнен также план по сортиментам—вместо 57,5 тысячи кубометров деловой древесины дано всего 53,9 тысячи. Особенно мало дано строевого леса, тарного кряжа и кедра. Лесопункт допустил перерасход фонда зарплаты на 33 тысячи рублей. Неудовлетворительно использовалась техника, что приводило к частым ее простоям. Слабо внедрялись передовые методы организации технологического процесса. Очень много недостатков в организации труда и социалистического соревнования.

Недостатки прошлого года не послужили уроком, и в первом месяце этого года точно также имели место. Хотя январский план и был выполнен [вместо 9300 кубометров дано 9210 кубометров], но лесопункт по-прежнему лихорадит: на 20 января месячный план был выполнен только наполовину, а остальная половина плана была дана в оставшиеся 10 дней.

Докладчик сказал, что Октябрьский лесопункт при условии ритмичной работы может успешно давать 70 тысяч кубометров древесины в год.

В своем докладе тов. Нефедов отметил лучших людей лесопункта, которые показывают пример самоотверженного труда. Такие люди, как бригадиры тт. Костылецкий, Хакимов и Мифтахов, трактористы тт. Косс и Борисюк, сучкорубы тт. Николаева и Боганюк, шофер тов. Чифилев и некоторые другие являются маяками производства.

После доклада начался оживленный обмен мнениями, в котором приняли участие мастера, бригадиры малых комплесных бригад, трактористы, шоферы и ремонтники.

Мастер тов. Баталин в своем выступлении остановился на резервах, использование которых позволит значительно поднять выработку. Основной резерв в увеличении производства тов. Баталин видит в ликвидации внутрибригадных простоев и уплотнении рабочего времени.

Бригадир малой комплексной бригады тов. Костылецкий говорил о том, что основной помехой в работе являются частые простои механизмов. В результате этих простоев в 1962 году бригада работала в среднем не более 15 дней в месяц. Такое же положение в других бригадах. Но несмотря на это годовой бригадный план за прошлый год был выполнен на 115 процентов, а январский этого года—на 117 процентов. От имени своей бригады тов. Костылецкий взял обязательство вывезти в феврале месяце 1100 кубометров древесины.

Лучший тракторист участка тов. Косс от имени своей бригады [бригадир тов. Хакимов] взял обязательство вывезти в феврале 1500 кубометров, а в марте—1700 кубометров. Он вызвал на социалистическое соревнование бригаду тов. Филатова.

Отвечая на вызов тракториста Косс, тракторист бригады Филатова тов. Чемакин взял обязательство дать в феврале месяце 1350 кубометров леса.

Мастер Сарт-Еганского мастерского участка тов. Хохряев от имени коллектива участка взял обязательство выполнить квартальный план к 20 марта и дать сверх плана 1000 кубометров. В своем выступлении тов. Хохряев критиковал руководство лесопункта за то, что государственный и сортиментный планы доводятся несвоевременно, поэтому в начале месяца приходится работать вслепую. Администрация лесопункта и дирекция леспромхоза мало заботятся об обеспечении горючим, запасными частями, продуктами и жильем.

Инженер Сургутского леспромхоза тов. Молочков в своем выступлении обратил внимание на правильное использование техники и экономию горюче-смазочных материалов, указал на необходимость создания в лесопункте технического совета. Он сказал о том, что бригадир малой комплексной бригады Ляминского лесоучастка тов. Кавыршин взял обязательство выполнить квартальный план к 3 марта—дню выборов в Верховный Совет РСФСР и местные Советы и вызвал на соревнование все бригады Сургутского леспромхоза.

Мастер сплава Сарт-Еганского участка тов. Бродников свое выступление посвятил причинам неравномерной работы мастерского участка. В числе основных причин им были названы: отсутствие планировании, частая сменяемость мастеров, отсутствие профилактического ремонта механизмов, неправильная организация соревнования и отвод делян без учета особенностей.

Мастер нижнего склада тов. Бащенко сказал о необходимости усилить нижний скад еще одной бригадой и машиной для вывозки от эстакад коротья. Он внес очень ценное предложение о выделении дежурного слесаря в ночное время, который бы производил ремонт машин во время стоянки, подготовляя их к выходу на трассу.

Секретарь партбюро механик тов. Иванов в своем выступлении остановился на частых простоях машин и причинах, которые вызывают эти простои. Он критиковал дирекцию Сургутского леспромхоза за плохое материально-техническое снабжение лесопункта. Товарищ Иванов привел такой пример: из-за отсутствия тормозной ленты большинство автомашин работает без тормозов, что недопустимо, так как может привести к авариям и несчастным случаям. От имени коллектива ремонтников он взял обязательство не допускать простоев машин в ремонте и повысить качество ремонтных работ.

На собрании с речью выступил секретарь парткома тов. Аксарин. Особое внимание в речи тов. Аксарина было уделено вопросам правильной организации труда, передовой технологии и личной ответственности каждого за порученное дело.

Собрание партийно-хозяйственного актива лесозаготовителей приняло развернутое решение.

ПОСТАНОВЛЕНИЕ

окружной избирательной комиссии по выборам в Тюменский областной (промышленный) Совет депутатов трудящихся

Рассмотрев поступившие в окружную избирательную комиссию по выборам в областной Совет депутатов трудящихся протоколы о выдвижении кандидатом в депутаты Тюменского областного [промышленного] Совета депутатов трудящихся по Нижневартовскому избирательному округу № 82 САГАНДУКОВОЙ Елены Михайловны и ее заявление о согласии баллотироваться по Нижневартовскому избирательному округу № 82, выдвинутой в кандидаты членами рыбартели «Красное знамя», окружная избирательная комиссия на основании представленных документов установила, что Сагандукова Елена Михайловна выставлена кандидатом в депутаты Тюменского областного [промышленного] Совета депутатов трудящихся в полном соответствии с Положением о выборах в местные Советы.

На основании ст. 84 «Положения о выборах в краевые, областные, окружные, районные, городские, сельские и поселковые Советы депутатов трудящихся» ПОСТАНОВИЛА:

Зарегистрировать кандидатом в депутаты Тюменского областного [промышленного] Совета депутатов трудящихся САГАНДУКОВУ Елену Михайловну—1924 года рождения, члена КПСС, заведующую Ханты-Мансийским окружным отделом здравоохранения, для баллотировки по Нижневартовскому избирательному округу № 82 по выборам в Тюменский областной [промышленный] Совет депутатов трудящихся, выставленную общим собранием членов рыбартели «Красное знамя».

На основании ст. 87 «Положения о выборах в краевые, областные, окружные, районные, городские, сельские и поселковые Советы депутатов трудящихся РСФСР» включить кандидатуру САГАНДУКОВОЙ Елены Михайловны в избирательный бюллетень для голосования по Нижневартовскому избирательному округу № 82 по выборам в Тюменский областной [промышленный] Совет депутатов трудящихся.

Председатель окружной избирательной комиссии М. ПИТЕР.
Заместитель председателя окружной избирательной комиссии Д. КИЧИГАЕВА.
Секретарь окружной избирательной комиссии И. КАСЬЯНОВА.
Члены комиссии: Т. СИГИЛЬЕТОВА, А. КОСЕНКО, М. СОЛОВЬЕВА, Л. АНИСИМОВ.

СВОДКА

о выполнении плана добычи рыбы на 5 Февраля 1963 года

(в центнерах)

Хозяйства	За февраль		За квартал		С нач. года	
	план	выполн.	план	выполн.	план	выполн.
Колхоз „За мир"	20	—	50	16	450	16
—.— „Новая жизнь"	35	—	100	2	650	2
—.— „Красное знамя"	70	6	200	54	2300	54
—.— им. Калинина	50	—	150	32	500	32
Гослов Нижневартовский	90	2	250	88	2400	88
—.— Тарховский	90	4	250	85	3800	85
—.— Охтеурский	150	9	450	94	3400	94
—.— Ларьякский	90	15	250	98	4000	98
Зверопромхоз Ларьякский	35	—	100	56	1000	56
—.— Корликовский	70	—	200	169	1500	169
Всего по району	700	36	2000	694	20000	694

Итоги социалистического соревнования малых комплексных бригад Октябрьского лесопункта за январь месяц 1963 года (в кубометрах)

№№ п-п	Фамилия бригадира	План	Выполнен.
	Зайцевский мастерский участок		
1.	Филатов В.	713	660
2.	Рамазанов М.	396	255
3.	Хакимов Н.	535	603
4.	Дехтярь С.	763	773
5.	Костылецкий В.	968	1038
6.	Васин Ю.	970	850
7.	Мифтахов Х.	880	673
8.	Ларионов Д.	341	440
	Сарт-Еганский мастерский участок		
1.	Лазебный В.	632	495
2.	Шулев А.	433	302
3.	Ермаков А.	647	530
4.	Васильев	691	487
5.	Аклеев Н.	951	953

Итоги социалистического соревнования буровых бригад Мегионской экспедиции на 5 февраля

	Фамилия бурового мастера	Пробурено в метрах с начала года.
1.	Малыгин С. Л.	92
2.	Норкин Г. И.	1661
3.	Амосенко И. С.	1660
	Всего по экспедиции	3413

ЗАЯВЛЕНИЕ
Советского правительства правительству Японии

Правительство Японии дало согласие на заход американских атомных подводных лодок в японские порты. В связи с этим посол СССР в Токио В. М. Виноградов посетил министра иностранных дел Японии М. Охира и по поручению Советского правительства сделал заявление, в котором отмечается, что эти меры правительства Японии ведут к дальнейшему расширению военного сотрудничества между Японией и США, причем в направлении концентрации в районе японских островов и непосредственно на их территории наиболее разрушительного стратегического оружия.

Ссылки официальных органов Японии на то, что американские подводные лодки заходят в порты Окинава и Тайваня, свидетельствуют о том, что дело идет к превращению портов Японии в такие же опорные пункты американских вооруженных сил, какими являются оккупированные ими Окинава и территория КНР—Тайвань.

Размещение на территории Японии иностранных войск, разрешение на заход в ее порты иностранного атомного флота, подчеркивается в заявлении, нельзя рассматривать как внутреннее дело данной страны, поскольку это затрагивает интересы безопасности соседей Японии, интересы мира на Дальнем Востоке. Такие шаги ставят Советский Союз перед необходимостью учитывать все эти военные приготовления, ведущиеся в непосредственной близости от его границ, при осуществлении своих оборонительных мероприятий на Дальнем Востоке.

Советское правительство, говорится в заключение заявления, хотело бы предотвратить подобное развитие событий. Правительство СССР выражает надежду, что японское правительство учтет возможные для Японии последствия использования ее территории третьими странами в военно-стратегических целях и не допустит каких-либо шагов, которые осложнили бы положение на Дальнем Востоке.

Ноты правительства СССР правительствам Франции и ФРГ

Советское правительство направило ноты правительствам Франции и Федеративной Республики Германии в связи с франко-западногерманским договором, подписанным 22 января в Париже.

В ноте Советского правительства подчеркивается, что содержание франко-западногерманского договора о сотрудничестве показывает, что он оформляет тесный военно-политический Союз Франции и Западной Германии, служащий целям усиления международной напряженности и подрыва мира и безопасности народов, прежде всего в Европе.

Все содержание франко-западногерманского договора, говорится в ноте, укрепляет Советское правительство в убеждении, что Франция и ФРГ сообща открывают шлюзы для еще более интенсивной гонки вооружений и для дальнейшего распространения ядерного оружия по земле со всеми вытекающими из этого опасными последствиями.

В ноте указывается, что Советский Союз вместе со всеми своими союзниками—странами социалистического лагеря—вынужден будет сделать соответствующие выводы и принять дальнейшие меры по укреплению их общей обороноспособности. У Советского Союза нет другого выхода, как на вооружение против него и его союзников отвечать соответственно.

В советской ноте подчеркивается, что военные сговоры и попытки повернуть развитие международных отношений вспять не заставят Советский Союз свернуть знамя борьбы за мирное сосуществование, за мир, укрепление которого сегодня, как никогда, должно быть общим делом всех государств и народов.

ТАСС



НА ПРЕДВЫБОРНОЙ ВАХТЕ
Наращивают ТЕМПЫ

Включившись в социалистическое соревнование и взяв обязательства на 1963 год, коллектив Ларьякского отделения коопзверопромхоза (управляющий тов. Захаров В.П.) взял с первых дней нового года верный, достойный пример, курс. Январь месяц показал, что у этого коллектива слово не расходится с делом. А дела у них идут хорошо. План пушзаготовок первого месяца пятого года семилетки выполнен ими на 113 процентов. Из бесед с работниками отделения коопзверопромхоза чувствуется трудовой задор, желание еще лучше трудиться, дать Родине как можно больше рыбы и пушнины.

Рядовые труженики тт. Ляксин Тимофей Петрович, Камин Гаврил Константинович январский план выполнили каждый на 150 процентов, сдав Родине «мягкого золота» на 240 рублей. Еще лучше потрудился в январе Прасин Григорий Ильич, сдавший пушнины на 131 рубль, выполнив план на 163 процента. Неплохо трудился и Камин Николай Ильич, выполнивший план января на 140 процентов.

Хорошо идут дела и на звероферме отделения. Кормами звероферма обеспечена полностью. В период гона зверей осуществляется усиленное кормление и тщательный уход за ними. Не жалея времени и сил звероводы тт. Косихина Г. П. и Романова Рахиль под руководством зоотехника тов. Колбышевой О. стараются работать так, чтобы звероферма давала как можно больше доходов.

Справляются с плановым заданием и рыбаки. Под руководством Камина Гаврила Никитича январский план рыбодобычи они выполнили на 114 процентов, дав стране 40 центнеров рыбы.

Соревнуясь с коллективом Корликовского отделения коопзверопромхоза ларьякские промысловики с каждым днем наращивают темпы и готовятся встретить день выборов новыми трудовыми победами.

А. МАЛЫХ.

ТОВАРИЩИ ИЗБИРАТЕЛИ! ОЗНАМЕНУЕМ ВЫБОРЫ В ВЕРХОВНЫЙ СОВЕТ РСФСР И МЕСТНЫЕ СОВЕТЫ ДЕПУТАТОВ ТРУДЯЩИХСЯ НОВЫМИ УСПЕХАМИ В ТРУДЕ НА БЛАГО НАШЕЙ РОДИНЫ!

Идет выдвижение кандидатов

Где, в какой капиталистической стране может быть такое, чтобы рабочий, простой труженик земли, был выдвинут в депутаты верховного органа страны, чтобы он был поднят до уровня государственного деятеля? Это возможно только в социалистической стране, в условиях социалистической демократии.

Посмотри, читатель, сколько рядовых тружеников называет по всей стране народ в числе кандидатов в депутаты.

В обстановке большой трудовой активности проходит выдвижение кандидатов в депутаты и в нашем районе.

Народ называет имена лучших людей, выдвигает их кандидатами в депутаты.

По Ларьякскому избирательному округу № 81 по выборам в областной (промышленный) Совет депутатов трудящихся коллектив Ларьякского рыбоучастка выдвинул ПРАСИНУ Екатерину Егоровну, рыбачку Чехломеевского производственного участка.

По комсомольскому избирательному округу № 1 по выборам в районный Совет депутатов трудящихся коллектив Комсомольского производственного участка Корликовского отделения коопзверопромхоза выдвинул ПРАСИНУ Елену Кирилловну, рабочую Комсомольского производственного участка.

По Колек-Еганскому избирательному округу № 4 выдвинут КАМИН Григорий Тихонович от коллектива Колек-Еганского производственного участка кандидатом в депутаты районного Совета депутатов трудящихся.

Кандидатом в депутаты районного Совета депутатов трудящихся по Больше-Ларьякскому избирательному округу № 6 комсомольская организация Б-Ларьяка назвала имя ПРАСИНОЙ Ксении Осиповны.

♣ ♣ ♣

Коллектив райрыболовпотребсоюза по Ларьякскому избирательному округу № 74 по выборам в окружной Совет депутатов трудящихся выдвинул кандидатом в депутаты Ханты-Мансийского окружного Совета АКСАРИНА Леонида Вячеславовича, секретаря Нижневартовского парткома.

СОЦИАЛИСТИЧЕСКИЕ ОБЯЗАТЕЛЬСТВА

Растет трудовая активность избирателей, чувствуется большой трудовой и политический подъем, все новые и новые коллективы встают на ударную вахту в честь выборов в Верховный Совет РСФСР и местные Советы депутатов трудящихся.

Коллектив райрыболовпотребсоюза в честь выборов взял на себя следующие повышенные социалиссические обязательства:

1. Выполнить план товарооборота на 103 процента к дню выборов—3 марта 1963 года.

2. Повысить культуру обслуживания населения. Улучшить выпечку хлебобулочных изделий, расширить их ассортимент.

3. Принять все меры по сохранности кооперативной собственности от хищений и порчи.

4. Усилить ревизионную работу в целях предотвращения присвоения и растрат кооперативных средств.

5. Строго соблюдать демократические принципы и уставные требования, держать постоянную связь с членами-пайщиками и шире привлекать их к участию в работе кооперации, регулярно отчитываться перед ними.

По поручению собрания коллектива обязательства подписали:

Л. КУШНИКОВ,
председатель правления.
А. СУСЛИКОВ,
секретарь парторганизации.
А. ИВАНОВ,
председатель райкома союза.

Людмила Хитяева—одна из самых популярных советских киноактрис. Она пришла в кино из театра. Ее учитель—прославленный режиссер Сергей Герасимов.

Первая роль Хитяевой в кино заглавная в фильме «Екатерина Воронина» по роману А. Рыбакова.

— Радостно было размышлять над образом: он близок и понятен мне,—вспоминает Людмила.

Но она может так сказать почти о каждой роли, сыгранной в кино. Фильмы «Тихий Дон» и «Поднятая целина» по романам М. Шолохова обошли экраны многих стран мира. В первом Хитяева играла Дарью, во втором—Лушку. «Чтобы быть по-настоящему правдивой, я стала настоящей казачкой»,—говорит Хитяева. Она научилась пахать землю, доить коров, носить ведра с водой на коромысле, плавать.

В фильме «Кочубей» о гражданской войне Людмила Хитяева исполнила роль Натальи. Заглавная роль в фильме «Евдокия» по сценарию Веры Пановой дала возможность артистке показать новые грани ее незаурядного таланта.

Людмила Хитяева была гостьей кинозрителей Польши и Болгарии она готовится к новым ролям, к созданию образов героинь нашего времени.

На студии. Подготовка к очередной кинопробе.

Фото В. Мастюкова и К. Мустафина.

Фотохроника ТАСС

Редактор П. СИТНИКОВ.

Тираж 855- с. Нижневартовск, типография полиграфиздата Тюменского областного управления культуры Заказ № 52

Пролетарии всех стран, соединяйтесь!

ЛЕНИНСКОЕ ЗНАМЯ

Орган Нижневартовского парткома КПСС и районного Совета депутатов трудящихся

Год издания 22-й
№ 14 (1760)
ЧЕТВЕРГ
14 февраля
1963 г.
Цена 1 коп.

Равняться на передовиков, добиваться общего подъема—в этом залог успеха

Награждение победителей соревнования

Бюро парткома КПСС и исполком районного Совета депутатов трудящихся рассмотрели итоги социалистического соревнования предприятий, бригад, колхозов за январь месяц текущего года и признали победителями:

1. Среди буровых бригад Мегионской экспедиции—бригаду бурового мастера Норкина Г.П., выполнившую январский план бурения на 154,7 процента. Вручить буровой бригаде тов. Норкина переходящий вымпел «Лучшая буровая бригада района» и занести на районную Доску почета.

2. Среди малых комплексных бригад Октябрьского лесопункта—малую комплексную бригаду Костылецкого В., выполнившую январский план заготовки и вывозки леса на 117 процентов. Вручить бригаде тов. Костылецкого переходящий вымпел «Передовая малая комплексная лесозаготовительная бригада района» и занести ее на районную Доску почета.

3. Среди рыбодобывающих организаций—Корликовское отделение коопзверопромхоза [управляющий тов. А.Д. Коробкин, секретарь партбюро тов. В.П. Высоковский], выполнившее январский план добычи рыбы на 241 процент.

Вручить Корликовскому отделению коопзверопромхоза переходящее Красное знамя парткома КПСС и исполкома райсовета, отозвав его из Ларьякского отделения коопзверопромхоза и занести это отделение на районную Доску почета.

4. Среди доярок—Низовских Евдокию, доярку колхоза имени Калинина, надоившую в январе по 141 килограмму молока от каждой коровы.

Вручить тов. Низовских переходящий вымпел «Передовая доярка района» и занести ее на районную Доску почета.

У НАС и у НАШИХ соседей

(Итоги января месяца 1963 года)

НИЖНЕВАРТОВСКИЙ		СУРГУТСКИЙ
	Вылов рыбы	
101,2	(в процентах к плану)	90,0
	Добыча пушнины	
28,7	(в процентах к плану 1 квартала)	22,4
Мегионская экспедиция	Глубокое бурение	Сургутская экспедиция
135,8	(в процентах к плану)	62,2
		Усть-Балыкская эксп. 30.9
	Продано молока государству	
24,1	(в процентах к плану 1 квартала)	32,6
	Надой от одной коровы	
79,0	(в килограммах)	101,6
	Надоено от коровы с начала стойлового периода	
228,0	(в килограммах)	322,8

Утверждение доверенных лиц

На проходившем в Ханты-Мансийске окружном предвыборном совещании были утверждены доверенные лица по кандидату в депутаты Верховного Совета РСФСР в избирательных участках нашего района.

Комсомольский избир. участок № 185—Молданова Е. М.
Корликовский избирательный участок № 184—Николаева К. В.
Сосново-Борский избир. участок № 186—Захаров В. П.
Ларьякский избирательный участок № 181—Савина М. И.
Чехломеевский избирательный участок № 182—Гуменюк Р. Д.
Больше-Ларьякский избир. участок № 183—Мурзина Н. Л.
Колек-Еганский избир. участок № 175—Гришаев А. Е.
Охтеурский избирательный участок № 179—Кирякин А. А.
Рыбоучастковый избир. участок № 178—Антонова М. П.
Лапчинский избирательный участок № 177—Натускин В. С.
Больше-Тарховский избир. участок № 175—Попов Н. М.
Савкинский избирательный участок № 173—Фадеев А. Е.
Соснинский избирательный участок № 166—Искоркина А. И.
Былинский избирательный участок № 197—Никова Е. А.
Зайцевский избирательный участок № 168—Иванов Н. С.
Сарт-Еганский избирательный участок № 169—Бродников В.Т.
Мегионский избирательный участок № 170—Семенов Н. Д.
Баграсовский избирательный участок № 171—Гузь Н. Д.
Нижневартовский избирательный участок № 172—Нигай К. Г.
Пуг-Юговский избирательный участок № 180—Крюков А. М.
Усть-Колек-Еганский избирательный участок № 176—Батурин К. Г.

Доска почета

Рассмотрев итоги социалистического соревнования по выполнению государственных планов за январь месяц 1963 года бюро парткома КПСС и исполком районного Совета депутатов трудящихся занесли на районную Доску почета

1. КОЛХОЗ ИМЕНИ КАЛИНИНА [председатель В.Н. Винокуров, секретарь партбюро Я.И. Пермитин], увеличивший надой от каждой коровы в январе месяце текущего года по сравнению с соответствующим периодом прошлого года в среднем на 11,3 килограмма.

2. КАМИНА Семена Максимовича—рыбака государственного лова Ларьякского рыбоучастка, выполнившего месячный план добычи рыбы на 250 процентов.

3. ЛЯКСИНУ Анну Кузьмовну—штатного охотника Ларьякского рыбоучастка, выполнившую месячный план отстрела пушнины на 138 процентов.

ПОСТАНОВЛЕНИЕ

окружной избирательной комиссии по выборам в Тюменский областной (промышленный) Совет депутатов трудящихся

Рассмотрев поступившие в окружную избирательную комиссию по выборам в областной Совет депутатов трудящихся протоколы о выдвижении кандидатом в депутаты Тюменского областного [промышленного] Совета депутатов трудящихся по Ларьякскому избирательному округу № 82 ПРАСИНОЙ Екатерины Егоровны и ее заявление о согласии баллотироваться по Ларьякскому избирательному округу № 81, выдвинутой в кандидаты общим собранием рабочих и служащих Ларьякского рыбоучастка, окружная избирательная комиссия на основании представленных документов установила, что Прасина Екатерина Егоровна выставлена кандидатом в депутаты Тюменского областного (промышленного) Совета депутатов трудящихся в полном соответствии с Положением о выборах в местные Советы.

На основании ст. 84 „Положения о выборах в краевые, областные, окружные, районные, городские, сельские и поселковые Советы депутатов трудящихся" ПОСТАНОВИЛА:

Зарегистрировать кандидатом в депутаты Тюменского областного [промышленного] Совета депутатов трудящихся ПРАСИНУ Екатерину Егоровну, 1941 года рождения, члена ВЛКСМ, доярку Чехломеевского производственного участка, для баллотировки по Ларьякскому избирательному округу № 81 по выборам в Тюменский областной (промышленный) Совет депутатов трудящихся, выставленную общим собранием рабочих и служащих Ларьякского рыбоучастка.

На основании ст. 87 „Положения о выборах в краевые, областные, окружные, районные, городские, сельские и поселковые Советы депутатов трудящихся РСФСР" включить кандидатуру ПРАСИНОЙ Екатерины Егоровны в избирательный бюллетень для голосования по Ларьякскому избирательному округу № 81 по выборам в Тюменский областной [промышленный] Совет депутатов трудящихся.

Председатель окружной избир. комиссии **КРЮКОВ А.М.**
Зам. председателя окружной избир. комиссии **САВИН А. С.**
Секретарь окружной избир.комиссии **КАЙГОРОДОВА С.Б.**
Члены комис.: **ГАНЬКИНА А.Н., ЖИЛИНА Т.Н., ПРАСИНА М.К., ТЮЛЬКАНОВА З.Н.**

РЕГИСТРАЦИЯ КАНДИДАТОВ В ДЕПУТАТЫ ОКРУЖНОГО СОВЕТА

Окружные избирательные комиссии по выборам в окружной Совет депутатов трудящихся нашего района зарегистрировали кандидатов в депутаты окружного Совета.

По Ларьякскому избирательному округу №74 зарегистрирован тов. АКСАРИН Л.В., секретарь парткома КПСС.

По Охтеурскому избирательному округу № 75 зарегистрирован тов. МИХАЛЬЧЕНКО Н.И., председатель исполкома райсовета.

По Б-Тарховскому избирательному округу № 76 зарегистрирована тов. ТАПЛАШЕВА Е.К., рабочая Б-Тарховского рыбоучастка.

По Нижневартовскому избирательному округу № 77 зарегистрирована тов. САГАНДУКОВА Е.М., заведующая окружным отделом здравоохранения.

По Мегионскому избирательному округу № 78 зарегистрирована СОРОМИНА А.И., телятница колхоза имени Калинина.

3 марта 1963 года

ДЕНЬ ВЫБОРОВ

В ВЕРХОВНЫЙ СОВЕТ РСФСР

и местные Советы депутатов трудящихся

РЕГИСТРАЦИЯ

кандидатов в депутаты Нижневартовского районного Совета депутатов трудящихся

Районная избирательная комиссия, рассмотрев протоколы окружных избирательных комиссий о выдвижении и регистрации кандидатов в депутаты Нижневартовского районного Совета депутатов трудящихся, установила, что все кандидаты в депутаты зарегистрированы в полном соответствии с Положением и выборах в местные Советы депутатов трудящихся.

Все указанные ниже 50 кандидатов в депутаты включены в избирательные бюллетени в Нижневартовский районный Совет депутатов трудящихся.

По Комсомольскому избирательному округу № 1

ПРАСИНА Елена Кирилловна—1937 года рождения, член ВЛКСМ, рабочая Корликовского рыбоучастка, выдвинута комсомольской организацией д. Красный Север.

По Корликовскому избирательному округу № 2

ЧУМИН Илья Константинович—1944 года рождения, член ВЛКСМ, рыбак Корликовского отделения коопзверопромхоза, выдвинут общим собранием коллектива Корликовского отделения коопзверопромхоза.

По Корликовскому избирательному округу № 3

НИКОЛАЕВА Клавдия Васильевна—1935 года рождения, член КПСС, работает заведующей Корликовской начальной школы, выдвинута коммунистической организацией Корликовского отделения коопзверопромхоза.

По Колек-Еганскому избирательному округу № 4

КАМИН Григорий Тихонович—1923 года рождения, беспартийный, рыбак Колек-Еганского производственного участка, выдвинут общим собранием коллектива Колек-Еганского производственного участка.

По Сосново-Борскому избирательному округу № 5

САМАРИН Николай Ильич—1902 года рождения, член КПСС, работает председателем Ларьякского сельского Совета, выдвинут коммунистической территориальной организацией.

По Больше-Ларьякскому избирательному округу № 6

ПРАСИНА Ксения Осиповна—1935 года рождения, член ВЛКСМ, работает заведующей сельским клубом, выдвинута комсомольской организацией д. Б-Ларьяк.

По Чехломеевскому избирательному округу № 7

ПРАСИНА Варвара Ефимовна—1937 года рождения, член ВЛКСМ, рабочая Ларьякского рыбоучастка, выдвинута общим собранием коллектива Чехломеевского производственного участка.

По Ларьякскому избирательному округу № 8

КРЮКОВ Александр Митрофанович—1923 года рождения, член КПСС, работает начальником Ларьякского рыбоучастка, выдвинут коммунистической организацией Ларьякского рыбоучастка.

(Окончание на 2 стр.)

РЕГИСТРАЦИЯ

кандидатов в депутаты Нижневартовского районного Совета депутатов трудящихся

(Окончание. Начало на 1 стр.)

По Ларьякскому избирательному округу № 8

ПРАСИНА Татьяна Егоровна—1938 года рождения, член ВЛКСМ, работает рабочей районной конторы связи, выдвинута территориальной комсомольской организацией.

По Ларьякскому избирательному округу № 10

ШТЕР Михаил Иванович—1909 года рождения, член КПСС, работает заведующим райпо, выдвинут общим собранием коллектива Ларьякской одиннадцатилетней школы.

По Ларьякскому избирательному округу № 11

КУШНИКОВ Леонид Иванович—1919 года рождения, член КПСС, работает председателем Нижневартовского РРПС, выдвинут общим собранием коллектива РРПС.

По Ларьякскому избирательному округу № 12

ЗАХАРОВ Василий Прокопьевич—1917 года рождения, член КПСС, работает управляющим Ларьякским отделением кооперверопромхоза, выдвинут общим собранием профсоюзной организации Ларьякского отделения кооперверопромхоза.

По Ларьякскому избирательному округу № 13

ОВСЯНКИН Виктор Нестерович—1914 года рождения, член КПСС, работает начальником районной конторы связи, выдвинут общим собранием коллектива Ларьякского отделения связи.

По Ларьякскому избирательному округу № 14

ЛЯКСИН Егор Викторович—1928 года рождения, член КПСС, рыбак Ларьякского рыбоучастка, выдвинут коммунистической организацией рыбоучастка.

По Пуг-Юганскому избирательному округу № 15

СИГИЛЬЕТОВА Елена Васильевна—1939 года рождения, член ВЛКСМ, рыбачка Ларьякского рыбоучастка, выдвинута общим собранием коллектива производственного участка.

По Охтеурскому избирательному округу № 16

КЫКИНА Пелагея Тимофеевна—1912 года рождения, беспартийная, рабочая Охтеурского рыбоучастка, выдвинута общим собранием коллектива рабочих Охтеурского производственного участка.

По Рыбоучастковому избирательному округу № 17

БАРАНОВ Рэм Алексеевич—1926 года рождения, член КПСС, работает директором Нижневартовского рыбозавода, выдвинут общим собранием коллектива рабочих и служащих Охтеурского рыбоучастка.

По Лапчинскому избирательному округу № 18

СОРОМИНА Нина Яковлевна—1937 года рождения, член ВЛКСМ, работает фельдшером медпункта д. Лапчинск, выдвинута общим собранием коллектива производственного участка.

По Больше-Тарховскому избирательному округу № 19

ОЧЕМКИНА Таисья Николаевна—1930 года рождения, беспартийная, рабочая Больше-Тарховского рыбоучастка, выдвинута общим собранием профсоюзной организации рыбоучастка.

По Больше-Тарховскому избирательному округу № 20

ТАНЛАШЕВ Петр Анисимович—1903 года рождения, беспартийный, рабочий Больше-Тарховского рыбоучастка, выдвинут общим собранием коллектива рыбоучастка.

По Саккинско-Пасольскому избирательному округу № 21

КОТОВИЧ Александр Васильевич—1929 года рождения, член КПСС, работает председателем райплана, выдвинут общим собранием членов Саккинской бригады рыбартели «Красное знамя».

По Вампугольскому избирательному округу № 22

ПЫЛИНА Анисья Петровна—1929 года рождения, беспартийная, доярка колхоза «Красное знамя», выдвинута общим собранием членов рыбартели «Красное знамя».

По Нижневартовскому избирательному округу № 23

НАЛЬЯНОВ Александр Федорович—1927 года рождения, член КПСС, работает инспектором-организатором Ханты-Мансийского территориального совхозно-колхозного управления, выдвинут коммунистической организацией исполкома райсовета.

По Нижневартовскому избирательному округу № 24

САБАНОВ Василий Михайлович—1936 года рождения, член ВЛКСМ, работает главным врачом райбольницы, выдвинут комсомольской организацией райбольницы.

По Нижневартовскому избирательному округу № 25

ИСЫПОВ Александр Иванович—1926 года рождения, член КПСС, работает заместителем секретаря парткома КПСС, выдвинут коммунистической организацией парткома КПСС.

По Нижневартовскому избирательному округу № 26

ЧАЩИНА Валентина Георгиевна—1943 года рождения, член ВЛКСМ, работает рыбообработчицей Нижневартовского рыбозавода, выдвинута комсомольской организацией рыбозавода.

По Нижневартовскому избирательному округу № 27

СОЗОНОВ Федор Николаевич—1924 года рождения, беспартийный, рыбак колхоза «Красное знамя», выдвинут общим собранием членов колхоза «Красное знамя».

По Нижневартовскому избирательному округу № 28

АРТЮХОВА Екатерина Емельяновна—1919 года рождения, член КПСС, работает секретарем исполкома райсовета, выдвинута коммунистической организацией исполкома райсовета.

По Нижневартовскому избирательному округу № 29

ЗУБАРЕВ Федор Евдокимович—1922 года рождения, член КПСС, работает народным судьей района, выдвинут коммунистической организацией райотдела милиции, суда и прокуратуры.

По Нижневартовскому избирательному округу № 30

БАЙДАШИН Алексей Дмитриевич—1922 года рождения, член КПСС, работает старшим инспектором Нижневартовской инспекции госстраха, выдвинут общим собранием профсоюзной организации работников госучреждений.

По Нижневартовскому избирательному округу № 31

БЕШКИЛЬЦЕВА Таисья Кузьмовна—1919 года рождения, член КПСС, работает заведующей райфо исполкома райсовета, выдвинута общим собранием профсоюзной организации исполкома райсовета.

По Нижневартовскому избирательному округу № 32

КИЧИГАЕВА Дина Федоровна—1928 года рождения, член КПСС, работает заведующей кабинетом политического просвещения Нижневартовского парткома КПСС, выдвинута райкомом профсоюза работников культуры.

По Нижневартовскому избирательному округу № 33

ТУРКИНА Августа Александровна—1939 года рождения, член ВЛКСМ, работает мастером пошивочного цеха Нижневартовского рыбкоопа, выдвинута общим собранием коллектива пошивочного цеха.

По Нижневартовскому избирательному округу № 34

СИДОРОВА Анна Степановна—1940 года рождения, беспартийная, работает рыбообработчицей Нижневартовского рыбозавода, выдвинута общим собранием рабочих и служащих рыбозавода.

По Нижневартовскому избирательному округу № 35

СИГИЛЬЕТОВА Татьяна Семеновна—1932 года рождения, беспартийная, работает преподавателем Нижневартовской одиннадцатилетней школы, выдвинута райкомом профсоюза учителей.

По Нижневартовскому избирательному округу № 36

БАРДАЛЕНКО Мария Петровна—1928 года рождения, член КПСС, работает прокурором района, выдвинута общим собранием коллектива Нижневартовской сейсмической партии.

По Мысово-Мегинскому избирательному округу № 37

СОЛОВЬЕВ Павел Тимофеевич—1925 года рождения, член КПСС, работает заведующим отделом культуры исполкома райсовета, выдвинут общим собранием колхозников бригады М. Мега колхоза им. Калинина.

По Баграсовскому избирательному округу № 38

АБАЗАРОВ Владимир Алексеевич—1930 года рождения, член КПСС, работает начальником Мегионской экспедиции, выдвинут коммунистической организацией экспедиции.

По Баграсовскому избирательному округу № 39

ИСЫПОВ Евгений Серафимович—1938 года рождения, член КПСС, работает дизелистом Мегионской экспедиции, выдвинут общим собранием рабочих и служащих Мегионской экспедиции.

По Лекрысовскому избирательному округу № 40

ПЕРМИТИН Яков Иванович—1919 года рождения, член КПСС, работает председателем Мегионского сельского Совета выдвинут общим собранием колхозников бригады Лекрысово, колхоза имени Калинина.

По Мегионскому избирательному округу № 41

АНИСИМОВА Надежда Тимофеевна—1936 года рождения, член КПСС, доярка колхоза им. Калинина, выдвинута общим собранием членов колхоза имени Калинина.

По Мегионскому избирательному округу № 42

ШОСТЯ Павел Григорьевич—1924 года рождения, беспартийный, работает начальником строительного участка, выдвинут общим собранием коллектива стройучастка.

По Мегионскому избирательному округу № 43

АКСАРИН Леонид Вячеславович—1929 года рождения, член КПСС, работает секретарем Нижневартовского парткома КПСС, выдвинут коммунистической организацией Мегионской экспедиции.

По Мегионскому избирательному округу № 44

ЗАРУБИН Анатолий Александрович—1938 года рождения, член КПСС, работает трактористом Мегионской экспедиции, выдвинут общим собранием профсоюзной организации экспедиции.

По Сарт-Еганскому избирательному округу № 45

ФАБРИЧНИКОВ Николай Александрович—1933 года рождения, беспартийный, рабочий Сарт-Еганского мастерского участка, выдвинут общим собранием рабочих и служащих Сарт-Еганского мастерского участка.

По Зайцевскому избирательному округу № 46

МИХАЛЬЧЕНКО Николай Иванович—1923 года рождения, член КПСС, работает председателем исполкома райсовета, выдвинут общим собранием коллектива учителей Зайцевской восьмилетней школы.

По Зайцевскому избирательному округу № 47

ХАСАНОВ Рифкат Вилданович—1936 года рождения, член КПСС, работает трактористом Октябрьского ЛЗП, выдвинут общим собранием профсоюзной организации.

По Зайцевскому избирательному округу № 48

КОСТКО Михаил Сидорович—1925 года рождения, член КПСС, работает начальником райотдела милиции, выдвинут коммунистической организацией Октябрьского ЛЗП.

По Соснакскому избирательному округу № 49

ЛЯЧЕМКИНА Клавдия Феофановна—1912 года рождения, беспартийная, телятница колхоза «За мир», выдвинута общим собранием членов колхоза «За мир».

По Былинскому избирательному округу № 50

ПИКОВ Василий Иванович—1926 года рождения, член КПСС, работает председателем колхоза «Новая жизнь» выдвинут общим собранием членов колхоза «Новая жизнь».

Районная избирательная комиссия по выборам в Нижневартовский районный Совет депутатов трудящихся.

ОТ РАЙИСПОЛКОМА

В окончательной редакции решения исполкома районного Совета депутатов трудящихся за № 22 от 31 января 1963 года «Об утверждении состава участковых избирательных комиссий по выборам в Верховный Совет РСФСР и местные Советы депутатов трудящихся» пропущен один член участковой избирательной комиссии по Нижневартовскому избирательному участку № 172.

Следует считать членом участковой избирательной комиссии Нижневартовского избирательного участка № 172 ПЕРМИТИНУ Евдокию Петровну —от комсомольской организации комитета комсомола.

Редактор П. СИТНИКОВ.

Тираж 836 с. Нижневартовск, типография полиграфиздата Тюменского областного управления культуры Заказ № 57

Пролетарии всех стран, соединяйтесь!

ЛЕНИНСКОЕ ЗНАМЯ

Орган Нижневартовского парткома КПСС и районного Совета депутатов трудящихся

Год издания 22-й

№ 15 (1761)

ВОСКРЕСЕНЬЕ 17 февраля 1963 г.

Цена 1 коп.

Новый этап избирательной кампании

Окружные избирательные комиссии зарегистрировали кандидатов в депутаты избираемых Советов. Сейчас наступил новый этап избирательной кампании—агитация за кандидатов.

Кандидатами в депутаты Советов народ назвал лучших представителей, которые своим трудом, своим отношением к порученному делу, своим поведением заслужили авторитет и уважение людей.

Сейчас основная тяжесть всей работы, связанной с подготовкой к выборам, ложится на агитаторов, доверенных лиц и окружные избирательные комиссии. Их задача заключается в том, чтобы дойти до каждого избирателя, добиться, чтобы каждый избиратель знал где, когда, как и за кого он будет голосовать. Во многом эта задача облегчается тем, что кандидатами в депутаты выдвинуты всем известные люди, авторитет которых непререкаем.

Но не только в этом должна заключаться задача данного периода избирательной кампании. Немаловажное значение имеет организация встреч кандидатов с избирателями. Эти встречи должны определить наказы избирателей своему кандидату. Избиратели должны очень тщательно продумать актуальные, назревшие задачи, злободневные нужды, которые нужно включить в наказы, над решением которых должен работать тот или иной Совет.

Вся проводимая с избирателями агитационно-массовая работа должна тесно увязываться с решением задач хозяйственного и культурного строительства, стоящих перед районом. Нужно добиться, чтобы каждый труженик, каждый коллектив встретил день выборов в Верховный Совет РСФСР и местные Советы депутатов трудящихся трудовыми подарками. Необходимо, чтобы те повышенные обязательства, которые взяли на себя многие коллективы района, были ими успешно выполнены.

Партийные организации должны взять под особый контроль всю работу по подготовке к выборам и направлять ее на решение стоящих задач.

До дня выборов остались считанные дни. И в эти дни нужно особенно настойчиво направлять и вдумчиво организовать всю работу, чтобы достойно встретить выборы и подготовить организованное проведение их.

СООБЩЕНИЕ ТАСС

«Марс-1» в полете

В прошедшую неделю со станцией «Марс-1» были проведены очередные сеансы радиосвязи. По телеметрическому каналу с борта станции была принята научная информация.

На 9 часов московского времени 13 февраля станция «Марс-1» будет находиться от Земли на расстоянии 59 миллионов 460 тысяч километров и будет иметь следующие астрономические координаты: прямое восхождение—6 часов 43 минуты, склонение—31 градус 42 минуты. Скорость удаления станции от Земли в настоящее время равна 12,7 километра в секунду.

♣ ♣ ♣

ВЫЕЗД С КОНЦЕРТОМ

В начале февраля коллектив самодеятельных артистов Нижневартовского Дома культуры под руководством директора Дома культуры тов. Хромова А. выезжал с концертами в х. Былино и поселок Зайцева Речка. В Былино коллективом был дан один концерт, в Зайцевой Речке—два.

В обоих населенных пунктах выступлении артистов были тепло встречены зрителями.

Кроме концертов в поселке Зайцева Речка выездной коллектив помог провести вечер отдыха молодежи. Вечер прошел оживленно и оставил хорошее впечатление у присутствующих.



Казахская ССР. Коллектив Чимкентского хлопчатобумажного комбината в четвертом году семилетки выдал сверх плана более двухсот тысяч метров ткани, 150 тонн пряжи и десятки тысяч квадратных метров ватина. Первенство в соревновании занимает прядильная фабрика. Большинство ее работниц учится в институтах, техникумах и школах рабочей молодежи. Фабрике присвоено звание коллектива коммунистического труда.

На снимке: мастер смены комсомолка Антонина Захарова. Отличную работу она успешно совмещает с заочной учебой на пятом курсе экономического факультета Казахского государственного университета.

Фото П. Федорова. Фотохроника ТАСС

ГОЛОСУЙТЕ ЗА ТОВАРИЩА УРУСОВА С. Н.

С. Н. УРУСОВ.

(Биографическая справка)

СЕМЕН НИКИТИЧ УРУСОВ родился в 1926 году в д. Гилевка Тюменской области. После службы в рядах Советской Армии работает в нефтеразведке. Сначала он работал бурильщиком, а с 1953 года—буровым мастером. В 1957 году тов. Урусов вступает в ряды КПСС. С 1959 года работает буровым мастером Шаимской нефтеразведочной экспедиции.

За высокие показатели в труде бригаде тов. Урусова три года подряд присуждается переходящее Красное знамя Министерства геологии и охраны недр СССР и ЦК профсоюза рабочих геологических экспедиций.

Семен Никитич Урусов ведет большую общественную работу, он депутат областного Совета, в 1961 году избирается делегатом XXII съезда КПСС.

Знатный мастер пользуется большим авторитетом и всеобщим уважением трудящихся округа.

Тов. Урусов Семен Никитич выдвинут кандидатом в депутаты Верховного Совета РСФСР по 704 Ханты-Мансийскому избирательному округу коллективом Ханты-Мансийского консервного комбината.

СВОДКА
по надою молока и продаже его государству на 10 февраля 1963 года

Название хозяйств	Надоено от коровы в кг		Продано государству в центнерах	
	с 1 по 31 I-1963 г.	с 1 по 31 I-1962 г.	с 1 по 31 I-1963 г.	с 1 по 31 I-1962 г.
Колхоз «За мир»	107,5	90,5	83	71
„ «Новая жизнь»	101,4	123,9	92	142
„ им. Калинина	114,5	106,3	195	207
„ «Красное знамя»	132,8	147,9	137	147
Рыбозавод	—	—	27	26
Индивид. сектор	—	—	—	5
Всего по району	113,4	116,3	534	598

СВОДКА
о выполнении плана добычи рыбы на 15 Февраля 1963 года
(в центнерах)

Хозяйства	За февраль		За квартал		С нач. года	
	план	выполн.	план	выполн.	план	выполн.
Колхоз „За мир"	10	7	30	23	450	23
—.— „Новая жизнь"	10	—	50	2	650	2
—.— „Красное знамя"	65	20	150	68	2300	68
—.— им. Калинина	10	—	70	32	500	32
Гослов Нижневартовский	60	22	200	108	2400	108
—.— Тарховский	60	7	200	88	3800	88
—.— Охтеурский	50	11	300	96	3400	96
—.— Ларьякский	80	65	200	148	4000	148
Зверопромхоз Ларьякский	35	—	100	56	1000	56
—.— Корликовский	70	—	200	169	1500	169
Всего по району	450	132	1500	790	20000	790

Итоги социалистического соревнования буровых бригад Мегионской экспедиции на 10 февраля

Фамилия бурового мастера	Пробурено в метрах		Процент выполнения	
	За февраль	С начала года	месячного плана	годовых обязат.
1. Малыгин С. Л.	—	92	—	0,7
2. Норкин Г.И.	181	1728	12,9	13,3
3. Амосенко И.С.	303	1753	108,3	—
Всего по экспедиции	484	3573	24,1	

На новые рубежи

Буровая бригада тов. Норкина Г.И., включившаяся в социалистическое соревнование в честь выборов в Верховный Совет РСФСР и местные Советы депутатов трудящихся, взяла на себя повышенные обязательства. Она решила пробурить в январе месяце 1522 метра. Свое обязательство бригада выполнила с честью, пробурив за месяц 1547 метров. Такой высокой производительности бригада добилась не случайно. На общем собрании детально обсуждался план работы на январь месяц и возможность его выполнения. Между вахтами было заключено социалистическое соревнование. Бригада трудилась под девизом: ПРОВЕСТИ ПРОВОДКУ БУРОВОЙ СКВАЖИНЫ ДОСРОЧНО И БЕЗ АВАРИИ.

За работой каждого рабочего и каждого механизма был установлен строжайший контроль.

За январь месяц особенно хороших результатов добилась вахта бурильщика тов. Хафизова Ф. З., которая пробурила 631 метр без нарушения технологии бурения. Честно и добросовестно работали слесарь буровой Смирнов Н.Д., дизелисты Морозов А., Коновалов Н., Мартемьянов З., помощники дизелистов Сальников В., Луговской Д., кочегары Хафизов Л., Лазаренко Р.

В конце января 1963 года проходило общее собрание бригады, на котором обсуждались итоги работы бригады за январь месяц. Обсудив и подсчитав свои возможности бригада решила вызвать на социалистическое соревнование передовую бригаду Мегионской нефтеразведочной экспедиции бурового мастера Малыгина С.Л. по следующим пунктам:

1. Бороться за звание бригады коммунистического труда.

2. Пробурить в 1963 году 13000 метров.

3. Добиться скорости проходки на станко-месяц 1000 метров.

4. Добиться производительного времени работы станка до 90 процентов общего времени.

5. Снизить себестоимость работ на 5 процентов.

6. Добиться экономии горюче-смазочных материалов на 10 процентов.

7. Всей бригаде повышать свой технический и политический уровень.

8. Добиться планового выноса керна. Бригада борется за претворение в жизнь задачи сделать Сибирь третьим Баку.

Коллектив бригады бурового мастера Норкина Г. И. дополнительно берет на себя обязательство окончить бурение скважины № 24 на 10 дней раньше установленного срока.

И нет сомнения в том, что со взятыми обязательствами бригада справится успешно.

ЛЕВИН,
старший дизелист.

Комсомольская жизнь

Растут ряды разведчиков БУДУЩЕГО

В комсомольской организации поселка Зайцева Речка состоялось комсомольское собрание, посвященное обсуждению постановления XIX районной комсомольской конференции и резолюции партийно-хозяйственного актива лесозаготовителей. Комсомольцы и молодежь горячо одобрили эти постановления.

Была создана комсомольско-молодежная малая комплексная бригада Дехтяря С. на верхнем складе, которая взяла на себя высокие обязательства—ежемесячное задание по заготовке древесины выполнять не менее, чем на 120 процентов, учиться жить и работать по-коммунистически.

Их поддержали шоферы-комсомольцы Беспалых Н. и Бобов В., которые решили соревноваться между собой. за вывозку не менее 1200 кубометров леса ежемесячно и бороться за звание ударников коммунистического труда.

На нижнем складе создана комсомольско - молодежная бригада Коренкова Валерия, которая обязалась ежемесячно давать не менее 3400 кубометров леса или выполнить план на 130 процентов. Шоферы-комсомольцы Бекерле А., Чипилев П., Коренков В.включились в соревнование за переходящий вымпел. Также поступили и молодые трактористы Мельников И. и Рыбаков А. Комсомольцы обязались вложить в комсомольскую копилку 6 тысяч рублей. Для борьбы с различными причинами, мешающими работе предприятия, в комсомольской организации создан отряд «Комсомольского прожектора» (руководитель Коренков В.).

Комсомольцы поддержали резолюцию актива лесозаготовителей о выполнении квартального плана лесозаготовок к 20 марта. Они решили добиться комплексной выработки 1000 кубометров на одного молодого рабочего.

В. ПОЛЯКОВ,
секретарь
комитета комсомола.

ЗАЯВЛЕНИЕ ТАСС

Комиссия по атомной энергии США сообщила 8 февраля с. г. о том, что Соединенные Штаты возобновили подземные ядерные испытания в Неваде. ТАСС уполномочен заявить в этой связи следующее.

До этого момента во всем мире жила надежда на то, что в 1963 году не будет проведено ни одного испытания ядерного оружия и он станет первым годом полного запрещения таких испытаний на вечные времена. К прекращению ядерных испытаний с 1 января 1963 года призвала XVII сессия Генеральной ассамблеи ООН в резолюции от 7 ноября 1962 года. Советское правительство заявило в связи с этой резолюцией о своей решимости не проводить ядерных взрывов, если Западные державы будут поступать таким же образом. Действия Соединенных Штатов, возобновивших подземные ядерные взрывы, свидетельствуют об игнорировании правительством США решения Генеральной ассамблеи о прекращении испытаний с 1 января 1963 года, в котором нашли свое выражение чаяния всех народов.

Возобновление ядерных испытаний Соединенными Штатами проливает свет на то, почему США и другие Западные державы не поддержали указанное решение Генеральной ассамблеи ООН. Тайное стало явным, и теперь особенно очевидно, какими соображениями руководствовалось правительство США в своем подходе к новым предложениям Советского правительства о запрещении ядерных испытаний, изложенным в недавних посланиях Председателя Совета Министров СССР Н. С. Хрущева президенту США Кеннеди. Хотя хорошо известно, что для контроля за запрещением ядерных испытаний вполне достаточно национальных средств обнаружения, Советский Союз согласился на проведение двух-трех инспекций в год и на установление автоматических сейсмических станций на территории каждой из ядерных держав для наблюдения за запрещением подземных испытаний ядерного оружия.

Новые советские предложения были расценены во всем мире как проявление доброй воли, как важный конструктивный шаг к решению проблемы запрещения ядерных испытаний, который давал возможность в кратчайший срок достичь соглашения о прекращении испытаний ядерного оружия. Тем самым были устранены возвигнутые Западными державами искусственные препятствия, из-за которых до сих пор срывалось заключение соглашения о прекращении ядерных испытаний.

Советское правительство согласилось с просьбой правительства США о переговорах для обсуждения советских предложений, будучи уверено, что на основе этих предложений, идущих навстречу позиции Западных держав, можно быстро достичь договоренности. Однако в ходе этих переговоров, проходивших во второй половине января с. г. в Нью-Йорке и Вашингтоне между представителями СССР, с одной стороны, и США и Англии—с другой, не удалось достичь положительных результатов. Прочной этою является то, что главной заботой правительства США были не поиски договоренности, а подготовка к возобновлению испытаний ядерного оружия. Именно поэтому в Нью-Йорке и Вашингтоне американские представители не шли на согласование основных нерешенных вопросов, мешающих заключению соглашения о прекращении испытаний, хотя для этого имелись все возможности.

Новые ядерные взрывы начали раздаваться в США накануне возобновления в Женеве работы Комитета 18 государств по разоружению. Они, безусловно, осложняют переговоры в Женеве и затрудняют достижение соглашения о запрещении испытаний ядерного оружия, да и всю работу Комитета 18-ти.

Возобновление подземных ядерных испытаний дает толчок новой гонки ядерных вооружений. Правительство США несет всю ответственность за возможные последствия этого шага.

3 МАРТА—ДЕНЬ ВЫБОРОВ в Верховный Совет РСФСР и местные Советы

Эти обязательства ИМ ПО ПЛЕЧУ

На комсомольском собрании колхоза «За мир» состоялся серьезный разговор о том,что в их комсомольской организации слабо поставлена работа. Организация не растет, хотя резервы для роста есть большие, не чувствуется также роли молодежи на производстве.

А в комсомольской организации колхоза «За мир» есть маяки производства. Комсомолка Жицкая В., надоившая за январь месяц 1600 литров или по 106,7 литра от одной коровы. Таких высоких показателей не имеет ни одна доярка колхоза. На общем собрании комсомолке Жицкой был вручен переходящий вымпел «Лучшая доярка колхоза». Помощник тракториста комсомолец Нермитин Владимир принимает активное участие в вывозке силоса. Оживил свою работу комсомольский политико-массовый сектор. Почти все агитаторы в Соснино—комсомольцы. Сейчас они готовит концерт к дню выборов.

Все это говорит о том, что в колхозе есть молодежь,способная развернуть по-настоящему работу. Вот этим-то и должна заниматься комсомольская организация, ее комитет.

Сейчас в комсомольской организации колхоза «За мир» создан «Комсомольский прожектор» работу которого возглавит комсомолец Боровинский.

Изыскание резервов производства, увеличение производительности труда, снижение себестоимости выпускаемой продукции, борьба с нарушителями трудовой дисциплины, тунеядцами — вот широкий круг вопросов над которыми должен работать прожектор.

Обсудив решение XIX районной комсомольской конференции, соснинские комсомольцы приняли социалистические обязательства. Они решили создать комсомольско - молодежную ферму и увеличить в 1963 году надой молока от каждой коровы на 150 литров, заготовить силами молодежи 400 тонн сена и 300 тонн силоса, принять активное участие в достройке клуба.

Эти обязательства по плечу комсомольцам и молодежи колхоза «За мир».

Ю. ГРЕЧУХИН.

Отчеты и выборы в кооперации

В системе потребительской кооперации начались отчеты и выборы.

Члены-пайщики, как подлинные хозяева кооперации, подведут итоги разносторонней деятельности правлений, ревизионных комиссий и дадут свою оценку их работе.

На основе увеличения в стране производства товаров народного потребления и неуклонного роста доходов населения розничный товарооборот в нашем районе растет из года в год.

Потребительская кооперация в истекшем году несколько лучше стала удовлетворять растущие запросы сельских тружеников. Значительно возросли продажа промышленных, хозяйственных и культурно-бытовых товаров.

За прошедший год введено в эксплуатацию в Нижневартовском рыбкоопе три магазина,три хлебопекарни. В Ларьякском рыбкоопе построена пекарня с хорошо оборудованным кондитерским цехом.

За прошлый год выполнили план товарооборота Нижневартовский рыбкооп (председатель тов. Петров М. Я.) на 109,3 процента, Корликовский (председатель тов. Хохлянкин В. П.) на 112 процентов.

Подведя итоги работы члены-пайщики несомненно сосредоточат свое внимание на очередных задачах, стоящих перед потребительской кооперацией и вскроют имеющиеся серьезные недостатки в ее работе.

А недостатков, тормозящих работу кооперации, еще много. Плохо налажена работа по расстановке и воспитанию кадров. Правления рыбкоопов этому участку уделяют очень мало внимания, хотя хорошо знают, что улучшение работы потребительской кооперации зависит от кадров. Еще очень часты случаи, когда на работу в торгующие организации принимаются люди не проверенные, не изжиты факты растрат и хищений, присвоения кооперативных средств. Чтобы избежать всего этого необходимо больше заботиться о воспитании и учебе торговых работников.

Серьезным промахом в работе правлений рыбкоопов и их председателей является отсутствие работы с ревизионными, лавочными и др. комиссиями. хотя на этот недостаток правлениям членами-пайщиками указывается ежегодно.

Не изжиты факты грубого отношения продавцов к покупателям. Много и других недостатков.

Члены-пайщики на предстоящих отчетно-выборных собраниях кооперативов помогут наметить пути решения задач, поставленных перед потребительской кооперацией.

Г. ПЕСТРИКОВ.

ЗА «УКРАИНСКИЙ ЧАС»



Днепропетровская область. На предприятиях Никополь-Марганцевого бассейна широко развернулось движение за «украинский час» (соревнование за выполнение дневной нормы на час раньше). Все горняки шахты коммунистического труда № 22 (рудник имени 40-летия Октября) включились в это движение, решили выполнять шестичасовое задание за пять часов. Для успешной работы по новому графику передовые бригады шахты освоили новый способ очистной выемки руды, предложенный заслуженным горняком Украины Иваном Мостовым. Вдвое увеличив протяженность забоев, они стали полнее загружать горные машины, повысили добычу марганца.

Хорошо трудятся на шахте комсомольцы электрослесарь Виктор Стрыжак (справа) и машинист электровоза Анатолий Омельченко. Они одними из первых среди молодежи шахты перешли на уплотненный рабочий график и час в день дают продукцию сверх нормы.

Фото А. Запары.

Фотохроника ТАСС

Редактор
П. СИТНИКОВ.

Гражданка **Новосельцева Галина Андреевна**, проживающая в д. Вата Сургутского района возбуждает дело о расторжении брака с **Новосельцевым Дмитрием Александровичем,** проживающим в д. Мысовая Мега Нижневартовского района.

Дело подлежит рассмотрению в Нижневартовском районном народном суде.

Администрация, партийная и профсоюзная организации Нижневартовского рыбозавода выражают глубокое соболезнование тов. **Крикову Илье Ивановичу** и его семье по поводу безвременной кончины сына **Бориса.**

Тираж 866 с. Нижневартовск, типография полиграфиздата Тюменского областного управления культуры Заказ № 58

Пролетарии всех стран, соединяйтесь!

ЛЕНИНСКОЕ ЗНАМЯ

Орган Нижневартовского парткома КПСС и районного Совета депутатов трудящихся

Год издания 22-й
№ 18 (1782)
ЧЕТВЕРГ
21 февраля
1963 г.
Цена 1 коп.

НЕДЕЛЮ В МЕСЯЦ БУРИТЬ СВЕРХ ПЛАНА!

Открытое письмо буровой бригады мастера Полноватской геологической партии Березовской нефтеразведочной экспедиции А. Ф. Тарасова.

Ко всем буровым, вышкомонтажным и вспомогательным бригадам Тюменского геологического управления

Дорогие товарищи! После ноябрьского Пленума ЦК КПСС с новой силой забила творческая инициатива советских людей. Одним из примеров ее проявления явился почин луганских шахтеров и машиностроителей, которые решили один час в каждой смене выпускать сверхплановую продукцию.

Таких примеров высокого патриотизма рабочих, инженеров и техников множество в трудовых буднях страны. Трудящиеся стремятся внести свой вклад в досрочное выполнение семилетнего плана.

Имеем ли право мы, разведчики недр, быть в стороне от такого благородного дела? Нет! Давайте подсчитаем: если каждый из нас ежедневно будет перевыполнять сменное задание на 20—25 процентов, тогда наши экспедиции выйдут из прорыва в глубоком бурении, а Родина получит новые газовые и нефтяные фонтаны. И еще выигрыш: сократится число буровых, вышкомонтажных и вспомогательных бригад, значит резко снизится себестоимость разведочных работ.

Есть ли у нас возможность перевыполнить план? Есть! Возьмем, к примеру, нашу бригаду. В 1962 году мы не бурили 76 дней. Простои—«окна» были по различным причинам: подводило нас оборудование, которое часто выходило из строя, недоставало транспорта, медленно строили буровые вышкомонтажники. А сколько еще внутривахтных простоев! Вот и главный наш резерв для увеличения производительности труда и перевыполнения плана. Мы знаем, такие же недостатки были в других бригадах Березовской, Сургутской, Усть-Балыкской и других экспедиций.

Теперь еще один резерв. В минувшем году только наша экспедиция из-за аварий и осложнений потеряла свыше 10 тысяч часов. Правда, наша бригада не допустила ни одной аварии и осложнения. Но ведь они были в других бригадах управления. Сотни тысяч рублей народных денег было затрачено зря. Не допустим аварии—значит опять повысим производительность труда.

Бригада, обсудив свои возможности и резервы, пришла к выводу, что может иметь возможность неделю ежемесячно бурить сверх плана. Подсчитали и решили: при годовом плане 9 тысяч метров бригада пробурит 15 тысяч метров. Вот что даст нам эта неделя! Добавим, что высвободится в экспедиции одна буровая бригада, или будет сэкономлено двести тысяч рублей в год.

Сейчас бригада работает на водоразделе. Условия труда сложные, буровые расположены в сильно заболоченной местности, вдали от водных магистралей. Конечно, все это осложняет труд. К тому же бригада на Лыхминской площади будет бурить скважины глубиной свыше 2400 метров. Но эта трудность нас не пугает. Мы решили до предела сократить простои. Этого добьемся за счет повышения квалификации членов бригады, добросовестного выполнения своих обязанностей. Уже сейчас резко сократили непроизводительное время на подъеме и спуске бурового инструмента. Все заботливо ухаживают за оборудованием.

Как и в минувшем году, не допустим аварий и осложнений. Будем экономить металл, запасные части, особенно бережливо относиться к буровому инструменту. Производительное время на бурении доведем до 85 процентов.

Известно, что успешную работу буровых бригад обеспечивают вышкомонтажные, ремонтно-вспомогательные цехи. Уверены, что они не подведут и тоже включатся в соревнование за перевыполнение плана. Все мы решаем одно общее дело, открываем для народного хозяйства богатства недр. Так давайте шагать в ногу!

Мы призываем всех разведчиков недр Тюменского геологического управления работать по нашему примеру. Уверены, что каждый разведчик способен перевыполнить план. Товарищи! Порадуем Родину новыми успехами в труде, увеличим запасы газа и нефти!

По поручению собрания буровой бригады:
А.Ф. ТАРАСОВ—буровой мастер, **Т.М. ИВАНОВ, К.С. МУХИН, А.И. СУМАРОКОВ**—бурильщики, **И.В. ПЕТРОВ**—профорг, **В.И. ДЕРЮШИН**—помощник бурильщика, **И.М. КОВАЛЕВ**—дизелист.

В ОКРУЖКОМЕ КПСС

ОБ ОТКРЫТОМ ПИСЬМЕ БУРОВОЙ БРИГАДЫ ТОВ. ТАРАСОВА А. Ф. ИЗ ПОЛНОВАТСКОЙ ГЕОЛОГОРАЗВЕДОЧНОЙ БЕРЕЗОВСКОЙ НЕФТЕРАЗВЕДОЧНОЙ ЭКСПЕДИЦИИ КО ВСЕМ БУРОВЫМ, ВЫШКОМОНТАЖНЫМ И ВСПОМОГАТЕЛЬНЫМ БРИГАДАМ

Претворяя в жизнь исторические решения ноябрьского Пленума ЦК КПСС, коллективы промышленных предприятий округа вскрывают неиспользованные резервы, принимают повышенные социалистические обязательства на пятый год семилетки.

Отвечая на почин луганских шахтеров и машиностроителей, которые решили один час в каждой смене выпускать сверхплановую продукцию, бригада бурового мастера тов. **Тарасова А. Ф.** выступила инициатором в социалистическом соревновании среди буровых бригад нефтеразведочных экспедиций округа.

Подсчитав свои резервы и возможности, бригада приняла на 1963 год высокие социалистические обязательства: ежемесячно одну неделю бурить сверх плана, за счет этого при годовом плане 9 тысяч метров пробурить в пятом году семилетки 15 тысяч метров.

За счет лучшего использования оборудования, ликвидации „окон" в бурении, повышения квалификации членов бригады довести производительное время до 85 процентов. При бурении скважин не допускать аварий и осложнений.

Бюро окружкома КПСС одобрило почин буровой бригады мастера А.Ф. Тарасова, выступившей инициатором в социалистическом соревновании, ежемесячно бурить одну неделю сверх плана.

Окружной комитет партии обязал горком, парткомы КПСС, руководителей предприятий, партийные, комсомольские и профсоюзные организации нефтеразведочных экспедиций округа обсудить на собраниях коллективов и широко распространить ценный почин буровой бригады мастера тов. Тарасова А. Ф.



Вологодская область. Животноводы Легаловской молочнотоварной фермы сельхозартели имени XIII годовщины Октября Устюженского района носят звание коллектива коммунистического труда.

На снимке: животноводы в красном уголке фермы. Слева направо: Анна Светлова, Нина Хазова, Нина Данильченко, Валентина Соколова и Валентина Сабурова.

Фото А. Жидкова.

Фотохроника ТАСС

3 МАРТА—*день выборов в Верховный Совет РСФСР и местные Советы.*

ТОВАРИЩИ ИЗБИРАТЕЛИ!

Голосуйте за кандидатов в депутаты областного Совета САГАНДУКОВУ Елену Михайловну и ПРАСИНУ Екатерину Егоровну.

◆ ◆ ◆

Е. М. САГАНДУКОВА

(Биографическая справка).

Елена Михайловна Сагандукова родилась в 1924 году в хантыйской бедняцкой семье в юртах Наунак Каргасовского района Томской области. В 1942 году она закончила Ханты-Мансийскую фельдшерско-акушерскую школу.

В 1942 году молодого фельдшера направили работать в юрты Проточные. Из юрт Проточных в 1944 году она была переведена в качестве фельдшера на врачебный участок в село Полноват.

В 1945 году осуществилась ее мечта. Успешно выдержав приемные экзамены, тов. Сагандукова стала студенткой Омского медицинского института.

В 1950 году, закончив институт, Е.М. Сагандукова возвратилась в Ханты-Мансийск и работала врачом в окружной больнице.

С марта месяца 1953 года и по настоящее время тов. Сагандукова работает заведующей Ханты-Мансийским окружным отделом здравоохранения.

На предвыборном собрании члены рыбартели «Красное знамя» выдвинули тов. Сагандукову Е.М. кандидатом в депутаты областного (промышленного) Совета депутатов трудящихся по Нижневартовскому избирательному округу № 82, а коллектив работников райбольницы назвал ее кандидатом и депутаты окружного Совета по Нижневартовскому избирательному округу № 77.

Товарищи избиратели! Голосуйте за верную дочь хантыйского народа ЕЛЕНУ МИХАЙЛОВНУ САГАНДУКОВУ.

Е. Е. ПРАСИНА

(Биографическая справка)

Екатерина Егоровна Прасина родилась в 1941 году в д. Чехломей Нижневартовского района в семье рыбака-колхозника. Училась Екатерина Егоровна в Больше-Ларьякской семилетней школе и окончила ее в 1955 году.

Еще учась в школе, она вступила в ряды Ленинского комсомола, членом которого состоит и сейчас.

После окончания школы Катя Прасина пошла работать в родной колхоз «Красная звезда», а когда рыбартель была передана в рыбную промышленность, она стала работать рыбачкой гослова Ларьякского рыбоучастка.

В зимний период этого года тов. Прасину перевели работать в подсобное хозяйство дояркой.

Но где бы ни работала эта скромная женщина-ханты, каждое дело она выполняет с любовью. Поэтому все жители поселка Чехломей относятся к ней с большим уважением.

Коллектив работников Ларьякского рыбоучастка выдвинул Екатерину Егоровну Прасину кандидатом в депутаты Тюменского областного [промышленного] Совета депутатов трудящихся по Ларьякскому избирательному округу № 81, а окружная избирательная комиссия зарегистрировала ее и включила в бюллетень тайного голосования по данному округу.

Товарищи избиратели! В день выборов в Верховный Совет РСФСР и местные Советы отдадим свои голоса за честную труженицу—Прасину Екатерину Егоровну.

НА ПРЕДВЫБОРНОЙ ВАХТЕ

Выполнять работы на отлично

Идя навстречу дню выборов в Верховный Совет РСФСР и местные Советы депутатов трудящихся плотники Нижневартовского рыбозавода взяли на себя новые повышенные социалистические обязательства.

Звено плотников в составе Молокова П.И., Захарова С.Г., Аксенова А. А., Малюгина Л. Н. обязались к дню выборов сделать потолочные перекрытия и крышу двухквартирного дома.

Второе звено, в которое входят Кугаевский А. Ф., Сухинин А., Слинкин М. И., Петлин М., Редикульцев Г. и Редикульцев Ф. обязалось заложить фундамент и произвести вырубку 170 кв.м стен с установкой оконных и дверных блоков.

Все эти работы оба звена обязались выполнить только на хорошо и отлично.

А. Фагельгезанг.



Нарьян-Мар. Комсомолки Светлана Тютюнникова и Татьяна Саприкина — подруги детства. Родились они в городе Комышине на Волге. Вместе учились в школе, дружили, были активными общественницами. В 1962 году, окончив Камышинский медицинский техникум и получив специальность фельдшера, они отправились в Заполярье, в Ненецкий национальный округ. Светлана работает в поселке Каратайка, а Татьяна — на острове Колгуев. И вот после года разлуки подруги встретились в Нарьян-Маре. Светлана (слева) приехала с коллективом художественной самодеятельности оленеводческого колхоза «Дружба народов» на окружной смотр, а Татьяна — в окружной отдел здравоохранения.

Фото Е. Шуделова.
Фотохроника ТАСС

Социалистические ОБЯЗАТЕЛЬСТВА
работников рыбной промышленности

Исторический XXII съезд партии, принятая съездом Программа КПСС вызвали у всех советских людей горячее стремление отдать свои силы благородному делу построения коммунистического общества в нашей стране.

Коллектив нашего завода, как и весь советский народ, видит в осуществлении Программы высшую цель своей жизни.

Труженики завода за первые четыре года семилетки внесли свой скромный вклад в выполнение семилетнего плана. Вместе с тем мы сознаем, что в четвертом году семилетки мы не использовали имеющиеся возможности и резервы и не выполнили принятых социалистических обязательств, остались в большом долгу перед государством.

Сознавая долг перед Родиной, стремясь внести свой трудовой вклад в дело практического выполнения решений XXII съезда и ноябрьского Пленума ЦК КПСС мы, труженики Нижневартовского рыбозавода, берем на себя следующие социалистические обязательства:

1. Выполнить годовой план рыбодобычи по гослову в количестве 13600 центнеров к 20 декабря 1963 года и обеспечить вылов на каждого рыбака не менее 110 центнеров.

2. Выпустить мороженых рыботоваров 9400 центнеров к 15 декабря 1963 года и дать сверх плана 300 центнеров.

3. Выработать 1 миллион условных банок консервов и дать сверх плана 50 тысяч банок.

4. Повысить сортность выпускаемой продукции на 5 процентов по сравнению с 1962 годом.

5. Снизить себестоимость товарной продукции на 1 процент больше предусмотренной планом на 1963 год.

6. Повысить производительность труда на 2 процента выше предусмотренной планом.

7. Снизить плановые убытки на 35 тысяч рублей.

8. Сдать в эксплуатацию к 15 декабря 1963 года 525 квадратных метров жилой площади.

Социалистические обязательства обсуждены и приняты на XIV заводской профсоюзной конференции.

Социалистические ОБЯЗАТЕЛЬСТВА
коллектива работников Ларьякского рыбоучастка на 1963 год

Коллектив Ларьякского рыбоучастка включился в социалистическое соревнование и взял на себя повышенные обязательства.

1. План добычи рыбы в количестве 4200 центнеров выполнить к 20 декабря и дать сверх плана 30 центнеров. Выловить на каждого рыбака не менее 100 центнеров.

2. Добиться сдачи рыбы рыбаками на рыбоприемные пункты I сортов не менее 92 процентов сдаваемого улова.

3. Выпустить и отгрузить рыбторгам готовой рыбопродукции первыми сортами не менее 80 процентов.

4. Экономить, правильно расходовать и эксплуатировать консервирующие материалы, самоходный и несамоходный флот, подвижные и неподвижные основные средства.

5. Бережно относиться к орудиям лова и спецодежде.

6. Обеспечить заготовку планового количества леса, выпуска тары.

7. Добиться от каждой коровы надоя молока по 1500 литров и 85 процентов товарности.

8. Добиться делового выхода от каждой самки серебристо-черных лисиц по 3,8 щенка.

9. В срок до 1 июля 1963 года построить в Чехломее морозильную камеру емкостью на 10 тонн.

10. Повысить производительность труда в целом по рыбоучастку на 2 процента и снизить затраты на единицу выпускаемой продукции за счет уплотнения рабочего дня, правильной расстановки рабочей силы и применения береговой механизации.

Социалистические обязательства обсуждены и приняты общими избраниями коллективов Ларьякского, Чехломеевского, Б-Ларьякского и Пуг-Юговского правоводственных участков.

РАЗВЕДКОМ ЭКСПЕДИЦИИ ДЕЙСТВУЕТ

В начале февраля месяца состоялось расширенное заседание вновь избранного разведкома Мегионской экспедиции.

При разведкоме создано несколько секторов и комиссий, в числе которых культурно-массовый, спортивный, сектор по технике безопасности и производственной санитарии, жилищно-бытовая комиссия и другие.

Особое внимание на заседании разведкома было уделено работе культурно-массового сектора.

Организация досуга молодежи волнует каждого. Не секрет, что в клубе, поселке, особенно в праздничные дни, вместо хорошего концерта слышишь крики подвыпивших гуляк, а вместо танцев—кулачные бои.

Для организации хорошей самодеятельности в поселке есть большие силы, но все дело в том, что никто по-настоящему за это дело не брался.

Сейчас начинает работу красный уголок, где будут регулярно читаться лекции, можно будет послушать музыку или просто провести вечер за шахматной доской.

Г. ЗОРИНА.

Комсомольская КРАНЕ

В комсомольской организации колхоза имени Калинина

Хорошо трудятся комсомольцы—колхозники колхоза имени Калинина. На состоявшемся в конце января комсомольском собрании они единогласно приняли обязательства заготовить 450 тонн сена, 300 тонн силоса, обеспечить к дню выборов [illegible] запас кормов, а к 10 апреля вывезти все корма к фермам. Кроме этого они обязались собрать и сдать государству не менее 10 тонн металлолома.

Есть в колхозе среди молодежи передовики производства. Комсомолка Соромина А. И. добросовестно ухаживает за [illegible] за ней телятами. Перфенева С. А. из Мысовой Меги, пока еще не комсомолка, является лучшей телятницей колхоза. Повышают свой общеобразовательный уровень комсомольцы Никитин П. П., Сухушин М. И., Топорков Ф. Ф.

Комсомольское собрание также решило подготовить концерт к 8 марта.

Ю. ГРЕЧУХИН.

МОЛОДЕЖЬ МЕГИОНСКОЙ ЭКСПЕДИЦИИ

В Мегионской нефтеразведочной экспедиции молодежная бригада Шевченко Б. П. обязалась досрочно за 21 день, вместо 39 по плану, провести демонтаж, перевозку и монтаж буровой Р-21. Хорошо работают молодые труженики Новоселов Ю., Кузубов В., Лукьянченков В.

Приступила к демонтажу Р-29 другая молодежная монтажная бригада. Совместно с буровой бригадой т. Малыгина С. Л. эта бригада должна построить буровую Р-26 также досрочно.

КОНСТАНТИНОВ.

Норвежский голубой песец

С каждым годом звероводческие хозяйства нашего округа пополняются новыми видами пушных зверей клеточного разведения. В сентябре 1962 года в округ завезены из Тобольского зверосовхоза 80 голов песцов норвежского типа.

Шкурки норвежского песца пользуются большим спросом на международном рынке и оцениваются в 3—4 раза выше, чем шкурки голубого песца.

Песец норвежского типа выведен в Норвегии из обычного светло-голубого песца, впервые завезен в СССР в 1955 году. По своей биологии он не отличается от голубого песца. При его выведении основное внимание уделялось окрасу. По плодовитости он уступает голубому песцу, гон у него проходит позднее, но по размерам он несколько крупнее нашего.

Ценным качеством норвежского песца, за что он имеет повышенный спрос, является шелковистый мех, который зависит от правильного соотношения остевых и пуховых волос. Окончания остевых волос почти черные, подпушь голубая или светло-голубая. Волосяной покров норвежского песца достигает полной зрелости уже в середине ноября, то есть на 2—3 недели раньше, чем у нашего.

Для того, чтобы сохранить норвежского песца в чистоте и получить шкуру желаемого окраса целесообразно разводить норвежских песцов «в себе», спаривать голубых и темно-голубых норвежских самцов с темно-голубыми и голубыми местными самками при последующем разведении помесей «в себе».

Нельзя использовать норвежских самцов на местных самках с буроватым или коричневым оттенком волосяного покрова.

Перед нашими хозяйствами стоит задача—в ближайшие годы заняться разведением норвежского голубого песца.

А. ЗЕНКОВА,
зоотехник госплемрассадника.

ПОЛОЖЕНИЕ В ИРАКЕ

ПАРИЖ, 18 февраля (ТАСС). Положение в Ираке крайне неустойчиво, сообщает корреспондент агентства Франс Пресс из Багдада. Репрессии в отношении коммунистов, указывается в этом сообщении, здесь были весьма суровыми. Число убитых коммунистов во время репрессий, последовавших за государственным переворотом, точно неизвестно. Неизвестно также число арестованных, которое, безусловно, превышает число арестованных коммунистов.

ЛОНДОН, 18 февраля (ТАСС). В субботу утром на улицах Багдада была временами слышна ружейная и пулеметная стрельба, в то время как полиция вылавливала руководящих деятелей прежнего режима и производила облавы в поисках коммунистов, сообщает багдадский корреспондент агентства Рейтер.

ЛОНДОН, 18 февраля (ТАСС). Агентство Рейтер передает из Багдада:

Вчера на пресс-конференции иракский государственный министр по делам Республики Хасим Джавад заявил, что число коммунистов, арестованных после переворота в Ираке на прошлой неделе, не велико и не превышает несколько сот человек.

(В Каире официальное агентство МЕН в сообщении из Багдада указало, что за последние 10 дней в Ираке арестовано 8 тысяч коммунистов).

Редактор П. СИТНИКОВ.

Тираж 866 с. Нижневартовск, типография полиграфиздата Тюменского областного управления культуры Заказ № 34

Пролетарии всех стран, соединяйтесь!

ЛЕНИНСКОЕ ЗНАМЯ

Орган Нижневартовского парткома КПСС и районного Совета депутатов трудящихся

Год издания 22-й

№ 17 (1763)

ВОСКРЕСЕНЬЕ

24 февраля 1963 г.

Цена 1 коп.

ТЕПЛО, СЕРДЕЧНО, ЕДИНОДУШНО

Шесть часов вечера. Многолюдно в районном Доме культуры. Здесь собралась общественность района, чтобы встретиться с кандидатом в депутаты Верховного Совета РСФСР Семеном Никитичем Урусовым и кандидатом в депутаты областного и окружного Советов Еленой Михайловной Сагандуковой.

В торжественной обстановке секретарь Нижневартовского парткома Л.В. Аксарин открывает встречу.

Гремят аплодисменты.

По предложению тов. Байдашина участники собрания избирают президиум из 30 человек. В него избираются передовые производственники, представители интеллигенции и, конечно, кандидаты в депутаты С. Н. Урусов и Е. М. Сагандукова. Заместитель секретаря парткома А.И. Исыпов вносит предложение избрать почетный президиум в составе Президиума Центрального Комитета КПСС во главе с товарищем Н.С. Хрущевым.

Зал снова гремит аплодисментами, дружными, долго несмолкающими.

На трибуне доверенное лицо кандидата в депутаты Верховного Совета Республики К. Г. Нигай. Он говорит о том, с какой активностью трудящиеся нашей Родины включились в борьбу за претворение в жизнь исторических решений XXII съезда Коммунистической партии, рассказывает об огромных успехах советского народа в развитии промышленности, сельского хозяйства, строительства, о достижениях в бытовом и культурном обслуживании, о героическом труде рабочих и колхозников Нижневартовского района в предвыборные дни.

Подробно знакомит нижневартовских избирателей тов. Нигай с биографией кандидата в депутаты Верховного Совета РСФСР С. Н. Урусова и призывает в день выборов всем дружно явиться на избирательные участки и отдать свои голоса за знатного бурового мастера республики, первооткрывателя сибирской нефти.

—Как и на всех предыдущих выборах,—начинает свое выступление бухгалтер сельхозартели «Красное знамя» С.А. Бешкильцев,—Коммунистическая партия выступает в тесном союзе с беспартийными.

Далее тов. Бешкильцев говорит о том, как благодаря постоянному вниманию КПСС из года в год возрастает роль Советов депутатов трудящихся в хозяйственном и культурном строительстве, в политической жизни страны. Вот почему советские избиратели в их состав избирают лучших из лучших, активно обсуждают каждую кандидатуру в депутаты. Затем доверенное лицо кандидата в депутаты областного и окружного Советов знакомит избирателей с жизненным путем кандидата в депутаты Елены Михайловны Сагандуковой, призывает избирателей отдать свои голоса за достойную дочь хантыйского народа.

Под барабанную дробь в звуки горнов в зал входят пионеры, чтобы приветствовать участников встречи.

Продолжительными аплодисментами встречается сообщение о том, что пионеры Нижневартовской школы решили зачислить в почетные члены своей дружины имени Германа Титова С.Н. Урусова и Е. М. Сагандукову. Пионеры под аплодисменты избирателей повязывают кандидатам в депутаты красные пионерские галстуки...

—Все народы республики готовятся достойно встретить

(Окончание на 2 стр).



Плакат В. Жаринова.
Фотохроника ТАСС

Армия богатырей

Большой путь борьбы и побед прошли за четыре с половиной десятилетия Советские Вооруженные Силы. В годы гражданской войны и иностранной интервенции, сражаясь с объединенными полчищами четырнадцати империалистических держав, молодая Красная Армия наголову разгромила вооруженных до зубов немецких, английских, французских, японских, американских и других захватчиков и их ставленников —белогвардейцев. «Русским чудом» называло эту победу мировое общественное мнение.

Голод, разруха, бедность... С этого начиналось строительство новой жизни. Советский народ, руководимый ленинской Коммунистической партией, преодолевая огромные лишения и преграды на своем пути, героическим трудом воздвиг светлое здание социализма.

Враги не раз еще пытались прощупать штыком мощь советского строя, силу нашей армии и нашего флота. Однако они всегда получали сокрушительный отпор. Так было у озера Хасан и на реке Халхин-Гол, так было в холодных лесах Финляндии.

Наиболее суровой проверкой могущества Советского социалистического государства, его Вооруженных Сил была Великая отечественная война— самая тяжелая из всех войн, когда-либо пережитых нашим народом. От Северного Ледовитого океана до Черного моря страну пересекла линия фронта. Над огромной территорией пронесся страшный ураган войны. Это был, как хвастались фашистские захватчики, подлинный «огненный ад».

В грозной, страшной схватке с немецко-фашистскими захватчиками победил советский народ. Наша армия отстояла честь и свободу Родины, спасла человечество от фашистской чумы.

Светлой памяти тех, кто ценой своей жизни отстоял Отчизну от лютого врага, сегодня низко кланяются все советские люди.

Мы строим коммунизм. Создаем его материально-техническую базу. Воспитываем новых людей. Изо дня в день растут темпы выпуска промышленной продукции, успешно развивается сельское хозяйство.

Что я говорить, наши успехи не по душе американским и иным империалистам. И хотя в последнее время по инициативе Советского Союза они вынуждены были пойти на некоторые шаги для смягчения международной напряженности, от своих бредовых планов подготовки войны против социалистических стран они не отказались и продолжают усиливать гонку вооружений. Об этом нельзя забывать.

Коммунистическая партия, советский народ, последовательно отстаивая дело мира во всем мире, одновременно настойчиво, неуклонно укрепляют экономическое и оборонное могущество страны, совершенствуют Советские Вооруженные Силы. Отечественная промышленность в достатке снабжает армию и флот новейшими средствами обуздания любого агрессора, в частности—ракетно- ядерным оружием.

Верные сыны своего народа, советские воины-богатыри надежно охраняют его мирный труд. На земле и в воздухе, на воде и под водой неусыпано несут свою священную вахту бдительные и непобедимые часовые Советской Родины.

Полковник А. ГОРЛЕНКО.

Кандидаты в депутаты районного Совета

А. И. СОРОМИНА

(Биографическая справка)

Анна Ивановна Соромина родилась в 1937 году в д. Медведево Александровского района Томской области.

Товарищ Соромина Анна Ивановна является членом комитета комсомола района, посещает начальный экономический кружок.

В настоящее время она работает телятницей в колхозе имени Калинина. Добросовестно трудится тов. Соромина на своем участке: телята, которых она выращивает, хорошей упитанности.

Общее собрание членов колхоза имени Калинина выдвинуло ее кандидатом в депутаты окружного Совета депутатов трудящихся по Мегионскому избирательному округу № 78.

А.А. ТУРКИНА.

(Биографическая справка)

Августа Александровна Туркина родилась в 1939 году в д. Ермаково Нижневартовского района. В 1956 году закончила 6 классов Мегионской восьмилетней школы. В школе вступила в ряды Ленинского комсомола. В 1956-57 годах работала в колхозе «Красное знамя» телятницей. В 1957-58 годах—в Вамугольском сливочном отделении маслозавода. С 1958 по 1961 год работала поваром в Нижневартовском рыбкоопе. В настоящее время работает мастером пошивочного цеха.

Общим собранием коллектива работников пошивочного цеха Туркина Августа Александровна выдвинута кандидатом в депутаты Нижневартовского районного Совета депутатов трудящихся по Нижневартовскому избирательному округу № 33.

Товарищи избиратели! Отдадим свои голоса за кандидатов блока коммунистов и беспартийных А. И. Соромину и А. А. Туркину.

ВСЕ НА ВЫБОРЫ!

СВОДКА
о выполнении плана добычи рыбы на 20 Февраля 1963 года

(в центнерах)

Хозяйства	За февраль		За квартал		С нач. года	
	план	выполн.	план	выполн.	план	выполн.
Колхоз „За мир"	20	7	50	23	450	23
—.— „Новая жизнь"	35	—	100	2	650	2
—.— „Красное знамя"	70	27	200	75	2300	75
—.— им. Калинина	50	—	150	32	500	32
Гослов Нижневартовский	90	24	250	110	2400	110
—.— Тарховский	90	14	250	95	3800	95
—.— Охтеурский	150	16	450	101	3400	101
—.— Ларьякский	90	108	250	191	4000	191
Зверопромхоз Ларьякский	35	—	100	56	1000	56
—.— Корликовский	70	—	200	169	1500	169
Всего по району	700	196	2000	854	20000	854

НАВСТРЕЧУ ВЫБОРАМ

Успехи охотников

Славными трудовыми успехами встречают день выборов в Верховный Совет РСФСР и местные Советы депутатов трудящихся охотники Ларьякского рыбокопа. Встав на предвыборную трудовую вахту, они давали слово сдать на заготовительные пункты пушнины (белки) на 3500 рублей или почти в два раза больше квартального задания. Свое слово они держат крепко. К 20 февраля пушнины сдано на 2800 рублей.

Особый успех выпал на долю охотника Ларьякского рыбоучастка Г. В. Сигильетова. При обязательстве 400 белок он отстрелял в первом квартале 380, в том числе во второй декаде февраля им добыто 201 белка.

Успешно выполняют предвыборные обязательства А. П. Ирасин и А. М. Сигильетов. За прошедшую десятидневку они сдали на заготпункт по 220—225 белок каждый.

В числе лучших охотников и А. К. Ляксина. Несмотря на свои 59 лет, Анна Кузьмовна регулярно выходит на промысел. За 50 дней этого года она уже отстреляла 350 белок. К первому марта А.К.Ляксина обязалась добыть еще не менее 100 беличьих шкурок.

Н. ЗАЙЦЕВ,
рабкор.

с. Ларьяк.

♣ ♣ ♣

НАДОИ ПОВЫШАЮТСЯ

Колхоз имени Калинина, где председателем В. П. Винокуров, занимает одно из первых мест по производству молока. Соревнуясь за достойную встречу дня выборов в Верховный Совет РСФСР и местные Советы депутатов трудящихся, животноводы усилили трудовое напряжение, улучшили уход за скотом. В результате этого повысилась продуктивность коров. На 20 февраля удои возросли на 13 килограммов по сравнению с тем же периодом 1962 года. На 6217 килограммов против 1962 года увеличилось валовое производство. Это — хороший подарок Родине к дню выборов.

♣ ♣ ♣

ХОРОШО!

Рыболовецкое звено Ульянова известно не только среди рабочих Тарховского участка, добрая слава о нем идет по всему Нижневартовскому рыбозаводу. И это неслучайно. Оно занимает одно из первых мест по добыче рыбы.

Взяв повышенные обязательства в честь 3 марта, звеновод Ульянова выполнило план за январь на 166 процентов. К 3 марта оно выполнит квартальное задание.

НА ВАХТЕ ГЕОЛОГИ

Горячее одобрение среди геологов Мегионской экспедиции нашел почин буровой бригады мастера Полноватской геологической партии Березовской нефтеразведочной экспедиции А. Ф. Тарасова. Собравшись 18 февраля на пусковую конференцию, коллектив бригады Григория Ивановича Норкина обсудил письмо бригады Тарасова и взял на себя повышенные обязательства пробурить в феврале 1500 метров, каждая буровая вахта пробурит по 400 метров.

К мнению членов бригады Норкина присоединился весь коллектив нефтеразведочной партии. Сейчас рабочие и инженерно-технический персонал изыскивают дополнительные резервы для повышения производительности труда, повышении коэффициента использования оборудования. Это делается с тем, чтобы ежемесячно в течение недели бурить сверх плана. В течение года будет пробурено не 26 тысяч метров, как предусматривалось раньше, а 26 с половиной.

Н. ГУЗЬ,
секретарь парторганизации.

Тепло, сердечно, единодушно

(Окончание. Начало на 1 стр.)

всенародный праздник — день выборов в Верховный Совет РСФСР и местные Советы депутатов трудящихся, — говорит секретарь [illegible] организации Октябрьского лесопункта тов. Иванов. — Высокие предвыборные обязательства взяли на себя и лесозаготовители Октябрьского участка. Они дали слово заготовить в феврале одиннадцать с половиной тысяч кубометров древесины при плановом задании 8 тысяч.

Это обязательство выполняется успешно. Особенно хорошо трудятся лесорубы бригад Костылецкого, Хакимова, Филатова и других.

От имени коллектива тов. Иванов заверил участников собрания в том, что лесозаготовители в день выборов дружно придут на избирательный участок и будут голосовать за кандидатов блока коммунистов и беспартийных.

Председатель колхоза «Красное знамя» тов. Новосельцев А.В рассказал о труде членов сельхозартели. В прошлом году колхозники добились неплохих результатов. Производство молока возросло на 68 процентов против плана. Увеличилось производство мяса. На восемь тысяч увеличился против плана доход артели.

На 1963 год колхозники взяли повышенные обязательства. Они продадут государству 1650 центнеров молока, 300 центнеров мяса, 2300 центнеров рыбы, получат доход 176 тыс. рублей. Свое слово члены сельхозартели подкрепляют практическими делами. Соревнуясь за достойную встречу дня выборов, животноводы артели перевыполнили январский план по производству молока, продажи мяса. Особенно хорошо трудятся доярки тт Луговская, Кошкарова, Кабина и Нечаева.

О том, как готовятся встретить день выборов в Верховный Совет РСФСР и местные Советы депутатов трудящихся комсомольцы района, рассказала член бюро райкома ВЛКСМ тов. Балина. Рабочий Нижневартовского рыбозавода тов. Хохлов рассказал о выполнении плана по отлову рыбы.

С рапортами о ходе подготовки к выборам выступили также И. Е. Стрельцов и М.Н. Тайлашев.

С большим вниманием прослушали избиратели речь знатного бурильщика республики кандидата в депутаты Верховного Совета РСФСР С. Н. Урусова и заведующей Ханты-Мансийским окружным отделом здравоохранения кандидата в депутаты областного и окружного Советов Е. М. Сагандуковой. Их выступления неоднократно прерывались дружными аплодисментами. Это подтверждение тому, что нижневартовские избиратели с готовностью, единодушно будут голосовать за С. Н. Урусова и Е. М. Сагандукову.

М. НИКОЛАЕВ.



Оренбургская область. Когда проходили прошлые выборы в Верховный Совет РСФСР, города Гая не существовало. В 30 километрах севернее Орска по степи были разбросаны лишь буровые вышки геологов. Разведчики недр обнаружили здесь залежи медной руды. Летом 1959 года в степь прибыли первые строители.

Ныне город Гай уже насчитывает около 30 тысяч жителей. Быстрыми темпами развивается промышленность.

На медеплавильные заводы Урала из Гая отправляются многочисленные составы с медной рудой, добываемой на мощной шахте.

Начато строительство крупнейшей в стране горнообогатительной фабрики, завершается сооружение ТЭЦ. Коллектив всесоюзной ударной комсомольской стройки — Гайского горнообогатительного комбината с каждым днем выдает стране все больше медной руды.

На снимке: скиповая шахта подземного рудника.

Фотохроника ТАСС.

БЕСЕДА С ЧИТАТЕЛЕМ

МИР ЗА ИСТЕКШУЮ НЕДЕЛЮ

Много важных событий произошло в последние дни в жизни народов. Самое большое внимание привлекают факты, характеризующие новый подъем борьбы против колониализма.

До сих пор мало кто знал о маленьком городке Моши в недавно родившемся африканском государстве Танганьике. Теперь он стал известен во всем мире. Здесь в течение 9 дней заседала III конференция солидарности народов Азии и Африки. Представители 60 африканских и азиатских народов обсуждали насущные вопросы совместной борьбы за окончательную ликвидацию колониальной системы.

Предыдущая конференция солидарности проходила около трех лет назад в столице Гвинейской Республики — городе Конакри. Тогда в Африке было всего 11 независимых государств, а теперь их уже свыше 30. За эти три года были почти полностью ликвидированы последние колониальные режимы в Азии.

Участники конференции в Моши были единодушны в своем требовании немедленного выполнения Декларации Генеральной Ассамблеи ООН о предоставлении независимости всем колониальным странам и народам. Ведь до сих пор колонизаторы продолжают еще силой удерживать свою власть в Анголе, Мозамбике, Юго-Западной Африке, Португальской Гвинее и ряде других стран, расположенных главным образом в южной части Африканского континента. Здесь колонизаторы действуют старыми методами, пускают в ход оружие.

Но и в тех странах, которые уже стали политически независимыми, борьба с колониализмом не закончена. Покидая свои бывшие колонии, империалисты стремятся сохранить там влияние и власть, используя новые методы. Они добиваются возможности оставить там свои войска, военные базы, поставить у власти преданных людей, сохранить в своих руках богатства этих стран — рудники, плантации, промышленные предприятия и т.д.

Большое значение конференции в Моши состоит в том, что ее участники договорились об усилении совместной борьбы против неоколониализма, за укрепление экономической независимости тех государств, которые получили политическую свободу, за ликвидацию там всех иностранных военных баз, за вывод иностранных войск и устранение иностранного влияния.

Конференция в Моши показала, как крепка солидарность народов Азии и Африки в борьбе за общие цели. И как раз в дни ее работы в небольшом азиатском государстве Республике Цейлон произошли события, которые наглядно показали, как нужна эта солидарность, чтобы противостоять грубому натиску колонизаторов.

А произошло вот что. В начале февраля, когда народ Цейлона радостно праздновал 15 годовщину своей независимости, правительство США вдруг объявило, что оно прекращает ту небольшую экономическую помощь, которую оно оказывало этой молодой азиатской республике. Почему? Дело в том, что правительство Цейлона объявило собственностью государства бензоколонки и кое-какое другое имущество двух американских нефтяных компаний, действовавших на территории Цейлона. Вашингтон пытался заговорить с Цейлоном языком ультиматума: откажитесь от своего решения, или мы оставим вас без нашей помощи.

Почему американские империалисты прибегли к таким грубым методам давления? Нельзя сказать, чтобы их испугал материальный ущерб от потери бензоколонок, тем более, что цейлонцы национализировали их не безвозмездно, а готовы заплатить за них. Причина в другом. США не по душе не только внешняя, но и внутренняя политика Цейлона. Вашингтон противится вообще политике национализации частных американских предприятий. Вот и решили попридержать «строптивых» цейлонцев. Но народ Цейлона не дрогнул перед американским нажимом. Глава правительства г-жа Бандаранаике заявила, что «Цейлон не променяет свою свободу на американскую помощь». Народы других стран Азии горячо одобрили мужественную позицию своих цейлонских братьев.

Солидарность молодых государств и народов выходит за рамки двух континентов. В Моши было принято решение создать подготовительный комитет для организации конференции солидарности уже не двух, а трех континентов — Азии, Африки и Латинской Америки.

Я. МАЗОР.

Редактор
М. ПАРФЕНЮК.

Тираж 866 — с. Нижневартовск, типография полиграфиздата Тюменского областного управления культуры — Заказ № 15

3 марта 1963 года — день выборов в Верховный Совет РСФСР в местные Сооеты депутатов трудящихся.

ВСЕ НА ВЫБОРЫ!

Пролетарии всех стран, соединяйтесь!

Год издания 22-й

№ 18 (1764)

ЧЕТВЕРГ

28 февраля 1963 г.

Цена 1 коп.

ЛЕНИНСКОЕ ЗНАМЯ

Орган Нижневартовского парткома КПСС и районного Совета депутатов трудящихся

С. Н. Урусов—кандидат в депутаты Верховного Совета РСФСР по Ханты—Мансийскому избирательному округу № 704



Имя Семена Никитича Урусова стало широко извёстно еще тогда, когда по всей стране пронеслась радостная повость: в Западной Сибири ударил мощный фонтан промышленной нефти!

Урусовцы были открывателями «черного золота». Они проложили торную дорогу к подземным кладовым нашего края. В пятом году семилетки урусовцы дали твердое слово пробурить двадцать семь тысяч метров. Что и говорить, замечательными делами прославил себя буровой мастер! И каждый теперь от всего сердца заявляет, что Семен Никитич Урусов—достойный кандидат в депутаты Верховного Совета Российской Федерации.

Сердечные встречи

ПАВЛОВ [Алтайский край]. Труженики колхозов и совхозов приобской степи, рабочие, служащие сельскохозяйственных предприятий и учреждений, расположенных на территории Павловского избирательного округа, встретились с членом Президиума ЦК КПСС, заместителем Председателя Совета Министров СССР Дмитрием Степановичем Полянским, зарегистрированным кандидатом в депутаты Верховного Совета РСФСР по этому округу.

Доверенное лицо—председатель колхоза «Россия» Павловского производственного управления Е.К. Полякова рассказала о большой государственной деятельности Д.С. Полянского.

Тепло и сердечно говорили о кандидате в депутаты комбайнер совхоза «Комсомольский» В.И. Коробицын, председатель колхоза имени Ленина Ребрихинского производственного управления Н.Г. Странцов, свекловод колхоза имени XXII партийного съезда Н. К. Криворотов и другие. Они призвали избирателей отдать свои голоса за достойного сына Коммунистической партии и народа Д.С. Полянского.

Выступивший затем Д.С. Полянский горячо поблагодарил собравшихся за теплые сердечные слова. Он заверял избирателей, что не пожалеет своих сил и с честью оправдает высокое звание депутата Верховного Совета Российской Федерации.

КАЛАЧ (Воронежская область), 25 февраля (ТАСС). Празднично выглядит старинный русский город Калач. Сюда на предвыборное собрание съехались вчера колхозники, рабочие совхозов, представители интеллигенции—посланцы трудящихся Калачеевского избирательного округа. Они встретились с кандидатом в депутаты Верховного Совета Российской Федерации, членом Президиума Центрального Комитета КПСС, Председателем Совета Министров РСФСР Геннадием Ивановичем Вороновым.

На собрании выступили доверенное лицо—директор совхоза «Калачеевский» П.В. Кучеренко, доярка колхоза «Путь к коммунизму» О.А. Четверикова, главный врач Маниинской больницы Л.И. Мякушев, комсомолка Нина Шишилова, первый секретарь Воронежского сельского обкома КПСС С.Д. Петров. Они призвали избирателей в день выборов отдать свои голоса за верного сына Коммунистической партии и советского народа товарища Г. И. Воронова.

Тепло встретили собравшиеся выступление кандидата в депутаты Г.И. Воронова. Он сердечно поблагодарил избирателей за оказанное ему высокое доверие и заявил, что не пожалеет своих сил во имя построения коммунизма.

Полнее удовлетворять запросы трудящихся

23 февраля 1963 года проходило собрание уполномоченных членов-пайщиков Нижневартовского рыбкоопа. С отчетом о работе за 1962 год выступил председатель правления рыбкоопа М.Я. Петров.

План товарооборота 1962 года, говорит докладчик, выполнен рыбкоопом на 109,3 процента. Из 24 торговых предприятий 15 успешно справились с заданиями по товарообороту. Работники этих предприятий тт Кучкильдинова, Пиминова, Абышева, Макарова, Иванникова и другие принимали все меры к тому, чтобы как можно лучше удовлетворить запросы покупателей, быстро и культурно обслужить их. Заведующая продовольственным магазином № 1 Ф.И. Пиминова и заведующая магазином № 3 тов. Макарова перешли на ленточный график работы, который дал хорошие результаты.

Годовой план по общественному питанию выполнен на 104,7 процента. По сравнению с 1961 годом оборот столовой увеличился на 3800 рублей.

Вместе с этим в работе рыбкоопа были допущены большие промахи и ошибки. Одним из основных недостатков является неудовлетворительная работа по воспитанию кадров. По вине С.М. Ведрова был плохо организован товарозавоз в магазины населенных пунктов Пылино, Пасол, Мысовую Мегу, Савкино, Б-Тархово. Во все эти торговые предприятия промтовары и отдельные продукты стали завозить уже санным путем, что явилось причиной невыполнения плановых заданий этими торговыми предприятиями.

Выявление спроса покупателей в большинстве магазинов поставлено неудовлетворительно. Правильную выкладку товаров можно увидеть не во всех магазинах.

Докладчик и выступающие на собрании уполномоченные отмечали, что в отчетном году совершенно неудовлетворительно работали заготовительные органы кооперации. Наш район богат ягодами. грибами, дичью, но заготовлено всего этого мало, а потому почти ничего нет в продаже.

Мастер рыбообработки Тарховского рыбоучастка И. И. Павлов подверг резкой и справедливой критике работу правления рыбкоопа. Он говорил о том, что наказы членов-пайщиков ежегодно не выполняются, разъездная торговля организована плохо.

С законным и справедливым требованием выступила В. М. Винокурова, которая сказала, что давно наступила пора по-настоящему позаботиться об организации завтраков для учащихся.

Собрание приняло постановление, выполнение которого будет способствовать улучшению торговли в районе.

Н. СИТНИКОВА.

СКАЗАЛИ—СДЕЛАЕМ

С высокими показателями завершили 1962 год работники киносети района. Финансово-эксплуатационный план прошлого года выполнен на 106,2 процента. Обслужено зрителей на 27 тысяч больше, чем предусматривалось планом. На 2400 рублей против намеченного задания перевыполнен валовой сбор.

Особенно хорошо потрудились в минувшем году киномеханик Б-Тарховской установки П.И. Коротаев и моторист М.Д. Алин. Обслуживаемая ими киноустановка выполнила план по всем показателям на 142,2 процента. П.И. Коротаеву и М.Д. Алину вручен переходящий красный вымпел «Лучшей киноустановке района» и Почетная грамота окружного отдела культуры.

На 143,6 процента выполнен годовой план работниками Былинской кинопередвижке Н.Ф. Ереняковым и С.Е. Казанцевым. Эта киноустановка также награждена Почетной грамотой окружного отдела культуры.

Замечательных успехов добился коллектив Корликовского Красного чума. Он охватил кинопоказом более 6 тысяч зрителей, тогда как в прежние годы охват кинопоказом населения коренной национальности составлял 2-3 тысячи человек.

Вступая в пятый год семилетки, коллектив киноработников взял повышенные обязательства—к пятому декабря выполнить годовой финансово-эксплуатационный план; путем улучшения работы с населением добиться того, чтобы каждый зритель в течение года посетил кино не менее 36 раз; довести интенсивность каждого фильма до пяти экранодней; на 2000 рублей снизить затраты.

Результаты работы в первом месяце текущего года показали, что работники киноустановок принимают все меры к тому, чтобы сдержать данное слово. Месячный план по сбору от продажи кинобилетов выполнен на 106 процентов.

Эти успехи работники киносети посвящают дню выборов в Верховный Совет Российской Федерации и местные Советы депутатов трудящихся.

А. ЛОПАТКИН,
заместитель заведующего районным отделом культуры.

СТРАНИЦА-ПЛАКАТ

СЕМИЛЕТКУ — ЗА 45 ГОДА

Рассказывает звеньевой рыболовецкого звена Б-Тарховского участка Нижневартовского рыбозавода А. Г. КНЯЗЕВ

Состоялось заседание бюро парткома Нижневартовского района, на котором с рассказом об опыте работы выступил звеньевой рыбацкого звена Б-Тарховского участка Нижневартовского рыбозавода А. Г. КНЯЗЕВ. Члены бюро с большим вниманием заслушали тов. Князева, звено которого в июле 1963 года выполнит семилетний план рыбодобычи, и приняли постановление о распространении передового опыта среди всех рыбаков Нижневартовского района.

Ниже публикуется рассказ знатного звеньевого Арсения Григорьевича Князева.

ТРУДНО передать словами те чувства гордости за нашу советскую Родину, которые испытываешь, читая сообщение Центрального Статистического Управления об итогах выполнения планов четвертого года семилетки. Отрадно и то, что в успешное выполнение планов внесли свой вклад работники речного и морского промысла, в том числе и рыбаки нашего Нижневартовского района.

Годом большого труда, годом большого напряжения был для нашего звена минувший год. Соревнуясь за досрочное выполнение семилетнего плана по добыче рыбы, звено, которое я возглавляю, в 1962 году приумножило успех первых трех лет семилетки. За 1960—1962 годы мы выловили 420 центнеров при плановом задании 270 центнеров. До выполнения задания семилетки нашему звену нужно добыть еще 30 центнеров. Это количество рыбы мы, по нашим подсчетам, должны выловить до июля текущего года. Таким образом почти два с половиной года мы будем работать сверх семилетнего плана.

Таких результатов, возглавляемое мной звено достигло благодаря неустанной борьбе за экономию рабочего времени, за счет своевременной и тщательной подготовки к путине, планирования отлова рыбы в водоемах с предварительным изучением особенностей каждого из них.

О том, как этого мы добиваемся, мне хочется и рассказать.

РАБОТАТЬ рыбаком я начал в 1948 году в звене Ивана Ивановича Павлова. Работая с этим опытным рыбаком, я получил хорошую закалку, приобрел немало знаний, главное научился ценить время. И в 1957 году руководство Б-Тарховского рыбоучастка поручило мне возглавить звено. Приобретенные знания и опыт теперь предстояло самому применить на практике. Много за это время воды утекло, много пришлось преодолеть трудностей, но зато больше было и радости, когда приходил успех, когда росла добыча рыбы...

Скоро распутица, а за ней весна. Потому свой рассказ я начну с подготовки к летнему запорному сезону. К этому ответственному периоду мы готовимся во время распутицы и в период майского запрета, с первого по 31 мая. К этому сроку звено уже полностью укомплектовано.

Работы по подготовке к летнему сезону начинаю с орудий лова. Шью вновь или ремонтирую невод, завески, привожу в порядок мотолодку и транспортные лодки.

Одновременно с этим в период майского запрета беру под контроль водоем. На закрепленных за звеном угодиях выставляю две-три сети, чтобы определить количество рыбы, имеющейся в водоеме.

После небольшого спада весенней воды, когда водоем входит в свои берега, ставим основной запор и в эти же сутки перекрываем выходы рыбы из водоема. Поставив запоры мы не ждем, когда рыба пойдет к ним, а всем звеном переключаемся на перекидной лов на ближайших водоемах; у запоров оставляем лишь дежурного с лодкой. Это делается для того, чтобы следить за подходом рыбы к запору.

Рыба у запоров появляется, как правило на вечерней или утренней заре. Вот почему, получив сообщение дежурного, мы стараемся поспеть к запору именно в это время. Облов перекрытого водоема заканчиваем лишь в том случае, когда убеждаемся, что рыбы больше там нет. Закончив облов, водоем сразу очищаем от вспомогательных кольев, сушим и сдаем на склад для хранения завеску. Вовремя снятая и просушенная завеска пригодна для эксплуатации и на второй год.

После облова всех запорных водоемов всем звеном переходим на магистраль реки Ваха и начинаем перекидной лов.

Во время облова заливов и мелких соров большое внимание уделяем поискам нагульной рыбы, особенно щуки, которая в это время кормится на отмельных местах с илистым дном.

Ловля язя в значительной степени ведется по другому. Язь выходит на магистраль реки после нереста и нагула в кормовых сорах и направляется вверх против течения, останавливаясь на песках. Здесь мы и производим облов увеличенным по размеру неводом: К неводу (к маховому крылу) добавляем лапшак. Длина невода в таких случаях достигает двухсот пятидесяти метров.

Когда уловы язя спадут, звено переключается на облов мелких соров и тупиков, вылавливаем рыбу в ямах и обмелевших речках.

С ОСЕННЕЙ прибылью воды уловы рыбы возрастают, так как рыба направляется к местам зимовки. В это время не зеваем и стараемся как можно больше выловить рыбы до того, как станут реки. Лов рыбы в то же время ведем с учетом того, что вода имеет свойство тем больше обогащаться кислородом, чем ниже ее температура. Остывает вода, как известно, быстрее на мелких местах. Поэтому рыба направляется именно туда.

Особенно чувствительна к изменению содержания кислорода в воде сорога. А потому наибольшие уловы ее бывают на мелких местах и рано утром.

С момента рекостава начинаем подготовку к подледному лову, стараясь сделать все быстрее, чтобы начать лов по тонкому льду. Как только окрепнет лед расставляем фитили на местах миграции рыбы на зимовку.

Одновременно с расстановкой и просмотром фитилей ведем облов мест скопления зимующей рыбы и путей к зимовальным водоемам. Продолжаем эту работу до наступления загара. Загар приходит на Вах в конце ноября. С наступлением его фитили снимаем и сдаем на хранение, а сами полностью переключаемся на угодья с зимующей рыбой.

Особенность [illegible] ни является то, что рыба в водоемах обычно простаивает у живунов. Связано это с тем, что вода у живунов лучше обогащается кислородом. Вот почему эти места мы стараемся приметить еще с лета, так как в таких случаях есть возможность заранее проверить подходы к живунам и расчистить будущую тонь, наметить заранее границы.

Облов водоемов в зимнее время также начинаем только после проверки. С этой целью ставим две-три контрольные сети. Только убедившись в том, что рыба в водоеме есть, начинаем задалбливать тонь и еще раз проверяем пригодность ее к опромышливанию.

За звеном закреплено 10 таких угодий, которые облавливаем периодически.

К марту эти угодья облавливаем полностью и тогда начинаем облавливать места, непригодные к опромышливанию неводом.

На звено мы берем 20—25 ставных сетей и до 10 фитилей.

Их мы расставляем по «активным» живцам или водоемам с засоренным дном. Это вызвано тем, что весной снег в таких местах тает быстрее и дает воду, обильно обогащенную кислородом. В таких местах рыба активизируется и уловы возрастают. Лов продолжаем до тех пор, пока держит лед или до майского запрета.

После этого переключаемся на отшнурованные таежные озера для отлова окуня и карася. Озера находятся от магистрали Ваха на расстоянии до 25 километров. Выловленную рыбу сдаем через 4-8 дней — в зависимости от уловов.

НЕСКОЛЬКО слов о сроках майского запрета. Майский запрет — очень правильное мероприятие в борьбе за увеличение рыбных богатств, так как способствует быстрому воспроизводству стада промысловых рыб, особенно язя и щуки. Но вместе с тем следует отметить, что сроки майского запрета не могут быть постоянными. Взять к примеру 1962 год. Весна прошлая, была ранней и теплой, вода прогрелась раньше, чем в обычные годы. Икрометание рыба начала уже в начале мая, а к середине месяца икрометание полностью закончилось. Но рыбалку начали только с первого июня. Это значит, что органы охраны должны быть оперативными, устанавливать сроки запрета необходимо с учетом особенностей весны.

ВАЖНУЮ роль в увеличении вылова рыбы играет подготовка тони. Мы постоянно следим за чистотой опромышленных водоемов, удаляем затонувшие коряги. Если некоторые из них замыты илом и вытащить их нам не под силу, то ставим над ними наклонный гладкий кол, чтобы при подходе к коряге невод поднимался и проходил над ней.

Часто приходится осваивать и новые места. Так прошлой осенью мы обнаружили, что по Пылинской речке поднимался на зимовку мегдым. По первому снегу мы отправились на поиски его. После трех дней наши поиски увенчались успехом, в одном из омутов обнаружили зимующую рыбу. В первый раз было добыто 80 центнеров рыбы, после повторного притонения — 18 центнеров. Мы на текущий год поставили перед собой цель — освоить более мощную реку — Сороминскую. Выедем туда весной, санной дорогой для расчистки тоней для будущей зимы.

УСПЕХ звена в большой степени зависит от того, как подготовлены рыбаки, от их опыта и знаний. Но где возьмешь столько знающих рыболовецкое дело людей, не соберешь же их из других звеньев в какое-нибудь одно. Ведь мы должны не только добиваться отдельных рекордов, выращивать рекордистов. Надо чтобы передовой опыт стал достоянием каждого звена, чтобы добыча рыбы увеличивалась во всех звеньях. В звено, которое я возглавляю, ежегодно направляют одного-двух молодых рыбаков, а то и совсем незнающих рыбной ловли людей.

Поэтому я использую все, чтобы передать им свой опыт и знания. Учу обращению с мотором, знакомлю с техникой ремонта инвентаря и снастей — всем рыбацким хитростям, прививаю любовь к профессии рыболова. За время моей работы многие ловцы хорошо освоили рыбацкое дело и теперь сами возглавляют звенья. Это прежде всего В. А. Корсаков, Ф. К. Копылов и другие.

Редактор И. ПАРФЕНЮК.

Тираж 866 с. Нижневартовск, типографии полиграфиздата Тюменского областного управления культуры Заказ № 66

MAPT

Сегодня—выборы в Верховный Совет РСФСР и местные Советы депутатов трудящихся.

ВСЕ—НА ВЫБОРЫ!

Год издания 22-й

№ 19 (1768)

ВОСКРЕСЕНЬЕ 3 марта 1963 г.

Цена 1 коп.

Пролетарии всех стран, соединяйтесь!

ЛЕНИНСКОЕ ЗНАМЯ

Орган Нижневартовского парткома КПСС и районного Совета депутатов трудящихся

Идем голосовать

Вот и наступил этот день—день выборов в Верховный Совет РСФСР и местные Советы депутатов трудящихся. Как большой всенародный праздник встречают его трудящиеся Российской Федерации. С чувством гордости за Советскую Родину идут этим утром на избирательные участки рабочие промышленных предприятий, колхозники, врачи и педагоги, работники культуры, ученые—все те, кому исполнилось 18 лет. И нет в этот день у советских людей другого желания, заветнее мечты, как сделать все для выполнения величественных планов, приблизить коммунистическое завтра, когда каждому человеку будут сопутствовать МИР, ТРУД, СВОБОДА, РАВЕНСТВО, БРАТСТВО и СЧАСТЬЕ.

И так уж у нас повелось, что встречая всенародный праздник, каждый из нас, мечтая о будущем, спрашивает себя: «А что же сделал я вчера, какой внес вклад во всенародную борьбу за претворение в жизнь идей великого Ленина?»

В канун выборов на предприятиях и в организациях подводились итоги предвыборной трудовой вахты. Много славных трудовых побед одержали труженики и нашего района.

Буровая бригада мастера Г.И. Норкина Мегионской нефтеразведочной экспедиции прошла в феврале 1596 метров скважин при плановом задании 1400 метров.

Рыбаки Ларьякского рыбоучастка Нижневартовского рыбозавода досрочно, в феврале выполнили квартальный план по добыче рыбы.

Звено Арсения Григорьевича Князева из Б-Тарховского рыбоучастка работает уже в счет 1965 года.

Звероводы фермы колхоза имени Калинина, заведует которой Макар Петрович Ивигин, за прошлый год получили по 3,5 щенка от каждой штатной самки лисиц, а сейчас они успешно борются за то, чтобы получить и вырастить в 1963 году уже не по три с половиной, а по четыре щенка от самки.

Завершили выполнение предвыборного обязательства охотники Ларьякского рыбкоопа. Всему району известны имена передовых ларьякских охотников Г.В. Сигильетова, А.К. Лаксиной, А.М. Сигильетока, которые отстрелялн за два месяца по 450-500 белок.

Славному примеру передовых производственников следуют все рабочие промышленных предприятий, колхозники нашего района. И то, что сегодня доступно передовикам, завтра станет по плечу каждому. Таков закон нашей жизни.

Сегодня все трудящиеся Российской Федерации придут на избирательные участки и проголосуют за дальнейший расцвет нашей социалистической Родины, за великую партию Ленина, за новые успехи, за прекрасное будущее.

ВСЕ—НА ВЫБОРЫ! ОТДАДИМ СВОИ ГОЛОСА ЗА КАНДИДАТОВ НЕРУШИМОГО БЛОКА КОММУНИСТОВ И БЕСПАРТИЙНЫХ—ВЕРНЫХ СЫНОВ И ДОЧЕРЕЙ НАРОДА!

Промысел идет успешно

Хорошо потрудились в честь выборов в Верховный Совет РСФСР и местные Советы депутатов трудящихся охотники Ларьякского отделения коопзверопромхоза. Квартальный план добычи пушнины выполнен ими к 15 февраля.

Особенно успешно идет промысел у Гаврила Константиновича Камина и Николая Ильича Камина, которые сдали пушнины на 400 рублей каждый.

Коллектив коопзверопромхоза сейчас принимает все меры, чтобы досрочно выполнить годовое обязательство по заготовке пушнины.

ТЮРИН,
охотовед Ларьякского отделения коопзверопромхоза.



Зайцевский мастерский участок Октябрьского ЛЗП. Малакомплексная бригада, руководимая В. Костылецким досрочно выполнила февральский план лесозаготовок. 1080 кубометров леса, вместо 900 дала она к 25 февраля, завоевав первенство среди других бригад.

На снимке: В. Костылецкий за работой.

ЕСЛИ НАДО...

На совесть работает охотник Охтеурского рыбоучастка Л.П. Натускин. Свои обязательства—отстрелять и сдать пушного звери государству в первом квартале 1963 года на 420 рублей выполнил с честью. Он сдал «мягкого золота» на 504 рубля.

Трудное положение по добыче рыбы создалось в Охтеурском гослове. Администрация участка обратилась к тов. Натускину с просьбой пойти на трудный участок. Тов. Натускин безоговорочно занялся добычей рыбы. Сейчас Леонтий Петрович возглавляет рыболовецкое звено, которое уже на 15 февраля добилось неплохих результатов на промысле.

В. БУРУНДУКОВ,
председатель Охтеурского сельского Совета.

Хорошее начало

План выпуска валовой продукции за январь 1963 года работниками Ларьякского промкомбината выполнен на 100 процентов.

Бригада лесозаготовителей в составе бригадира Костырева, рабочих Анненкова, Торопова, Мишукова, выполнила январский план на 110 процентов, а план февраля был выполнен ей уже к 16 февраля.

Хорошо трудится столяр промкомбината П. Прасин, который выполнил январский план на 230 процентов. С такими же показателями трудился он и в феврале.

Успешно справляется с выполнением плана бригада, работающая на пилораме.

Из месяца в месяц выполняет и перевыполняет план швея пошивочного цеха промкомбината Д. Загваздина.

Работники промкомбината брали на себя обязательство февральский план выпуска валовой продукции выполнить на 103 процента.

Слово свое они сдержали.

А. МАЛЫХ, т. НИЗОВСКИХ.

План—досрочно

Киномеханик П.И. Коротаев и моторист М.Д. Алин, работники Б-Тарховской киноустановки за высокие производственные показатели в IV квартале 1962 года, хорошую организацию кинопоказа были награждены Почетной грамотой окружного отдела культуры и переходящим вымпелом райкома союза работников культуры «Лучшей киноустановке района».

Включаясь в социалистическое соревнование в честь выборов в Верховный Совет РСФСР и местные Советы депутатов трудящихся, коллектив Б-Тарховской кинопередвижки обязался выполнить квартальный план к дню выборов—3 марта. Слов на ветер эти люди не бросают. План первого квартала 1963 года выполнен ими досрочно.

А. ЛОПАТКИН,
заместитель заведующего отделом культуры.

ДОСКА ПОЧЕТА

Рассмотрев итоги предвыборного социалистического соревнования по выполнению государственных планов за февраль 1963 года бюро парткома КПСС и исполком районного Совета депутатов трудящихся занесли на районную Доску почета:

ЛАРЬЯКСКИЙ РЫБОУЧАСТОК (начальник А. М. Крюков, секретарь парторганизации Р. Г. Дудников), выполнивший квартальный план рыбодобычи к 1 марта.

ЛАРЬЯКСКИЙ ПОХ (директор В.П. Захаров, секретарь парторганизации В.Ф. Мурашов), выполнивший за два месяца план первого квартала по заготовке промысловой пушнины и рыбодобыче.

СЕЙСМИЧЕСКИЙ ОТРЯД № 2 (начальник отряда М.И. Черкасов), выполнивший февральский план проходки на 118 процентов.

БУРОВУЮ БРИГАДУ МЕГИОНСКОЙ ЭКСПЕДИЦИИ (мастер Г.И. Норкин), пробурившую в феврале 1596 метров, а с начала 1963 года 3143 метра.

МАЛЫЕ КОМПЛЕКСНЫЕ БРИГАДЫ ЛЕСОЗАГОТОВИТЕЛЕЙ ОКТЯБРЬСКОГО ЛЕСОПУНКТА (бригадиры В. Костылецкий, М. Ромазанов, Н. Хакимов), выполнившие месячный план к 26 февраля.

КОЛХОЗ «ЗА МИР» (председатель И.С. Ершов, секретарь парторганизации М.Я. Панова), увеличивший валовое производство молока на 67, продажу государству—на 53,8 процента и надои от фуражной коровы—на 76,5 килограмма по сравнению с тем же периодом прошлого года.

РЕЗЕРВЫ КАЖДОГО КОЛХОЗА, БРИГАДЫ — НА СЛУЖБУ ПЯТОМУ ГОДУ СЕМИЛЕТКИ

Соревнуясь за досрочное выполнение семилетнего плана, животноводы района приложили немало усилий в борьбе за увеличение производства молока, мяса и другой продукции животноводства. В 1962 году раньше срока район выполнил план продажи молока государству. Его продано на 906 центнеров больше, чем за 1961 год. На 108 процентов выполнено задание по продаже мяса.

За последние десять лет (1953 — 1962 годы) производство молока увеличилось более чем вдвое, почти в два раза возросло производство мяса.

Эти примеры, как отмечали участники совещания передовиков сельского хозяйства, состоявшегося неделю назад, свидетельствуют о том, что в хозяйствах района несколько лучше стали использоваться резервы. Но разве это—предел? Разве все возможности исчерпаны? Конечно, нет. Производство молока, например, увеличилось только за счет повышения продуктивности коров.

Совсем не использовался другой важнейший резерв—увеличение стада коров. В колхозах района все еще живет тенденция «выбраковки». Особенно сильно укоренилась она в колхозе «За мир», где председателем тов. Ершов. В этом хозяйстве поголовье коров за последние годы сократилось.

Мало уступает этому хозяйству колхоз имени Калинина, возглавляемый тов. Винокуровым.

Сокращение поголовья коров крупного рогатого скота в целом произошло не потому, что его больше стали продавать государству. Основная причина—падеж. Нередки случаи разбазаривания общественного скота. Так, в колхозе «Красное знамя» в 1962 году пало и продано на рынке 56 голов, а государству продано только 76. 63 головы продал государству за прошлый год колхоз имени Калинина, а пало и реализовано на рынке 56 голов.

Обсуждая итоги работы в 1962 году, выступающие на совещании вскрыли немало существенных недостатков, имеющихся в организации зимовки скота.

— В нашем колхозе «За мир»,—начинает свое выступление тракторист из д. Сосново тов. Дубровин,—есть все возможности для подъема животноводства. Но беда в том, что руководители хозяйства не организуют людей на борьбу за использование резервов.

В бригаде есть корма. Но расходуются они очень плохо, без контроля. Запас кормов на ферме не создан. Привезут—скормят, и опять все с начала. А скармливают как! Привезут воз, налетят на него доярки и тащат кто сколько может. В результате одни коровы не успевают поедать, другие живут голодом.

Большим подспорьем является заготовка тала. Есть в колхозе и дробилка ДКУ. Но этот резервный корм не используется. Правда, попытки к этому кое-какие были, собрали как-то воскресник, нарубили и завезли тал. Четыре дня он лежал недробленым. Наконец, издробили. Дали один раз скоту, на том все дело и стало. Половину потом так и вывалили.

О беспечном отношении руководителей колхоза имени Калинина к животноводству рассказала участницам совещания доярка Мегионской фермы тов. Майорова.

На Мегионской ферме не хватает кормов, но кормодробилка не работает. Плохо обстоит дело с водопоем. Коров приходится в любую погоду выгонять на реку, так как вода к ферме не подведена.

Особое внимание в своем выступлении тов. Майорова уделила внедрению механизации. Дело в том, что в колхоз уже давно завезена доильная установка типа «елочка». По она до сих пор не смонтирована, хотя на ферме не хватает людей.

В прошлые годы в колхозе имени Калинина применялся подсосный метод выращивания телят. Но его забросили.

— Правильно здесь говорила т. Майорова,—начинает свое выступление бригадир колхоза имени Калинина т. Анисимов.— Положение с животноводством у нас создалось очень тревожное, продуктивность скота снижается. Происходит это не потому, что наши животноводы плохо работают. Нет. Люди стараются сделать все, чтобы больше получить молока, увеличать производство мяса. Но вот у руководителей колхоза такого желания нет.

Действительно, о каком желании руководителей хозяйства может идти разговор, если они, хорошо зная, что сена хватит только до 10 апреля, ничего не сделали для ускорения ремонта ДКУ, который длится уже около года. Часто бывают перебои с горючим, из-за чего на ферме не создан запас кормов. Но и здесь никто не ударил палец о палец.

Почти все выступающие на совещании говорили о том, что правления колхозов не проявляют заботы о людях. Не на одной из ферм нет подменных доярок.

В населенных пунктах колхоза имени Калинина уже длительное время нет кино. Колхозники лишены возможности культурно, с пользой для себя провести досуг. В д. Лекрысово уже почти год нет медицинского пункта.

Из рук вон плохо организовано торговое обслуживание.

Много критики было высказано в адрес шефствующих над колхозами организаций и учреждений. Мегионская экспедиции, например, взяла обязательство смонтировать доильную площадку типа «елочка» в колхозе имени Калинина и оказать помощь в механизации водоснабжения. Однако ни одна из обещанных услуг до сих пор не оказана.

Еще дальше пошли «ретивые» шефы из рыбозавода. Они не только не пробурили скважину на Вампугольской ферме колхоза «Красное знамя», как обещали, но и как своему подшефному в порядке «помощи» продали старый дизельный двигатель, причем, по «сходной» цене... как за новый.

Остаются до сих нор только пустыми словами о шефстве обязательства по строительству животноводческих помещений, взятые Октябрьским лесопунктом, рыбкооном, конторой связи, маслозаводом. Слабыми на память оказались руководители этих предприятий тт Шефедов, Петров, Овсянкин, Яров

Непримиримость к недостаткам, чувствовавшаяся в каждом выступлении, справедливая критика виновников их, вселяют полную уверенность в том, что труженики сельского хозяйства района не пожалеют сил в борьбе за досрочное выполнение государственных планов по производству и продаже сельскохозяйственных продуктов.

Участники совещания приняли обращение ко всем работникам сельского хозяйства района.

ЛЮДИ ПЕРЕДОВОГО КОЛХОЗА



Архангельская область. В колхозе «Новая жизнь» Холмогорского производственного управления основной отраслью является племенное животноводство. Здесь выращивают отличных жирномолочных и высокопродуктивных коров холмогорской породы.

В колхозе работают замечательные кадры мастеров своего дела. Много знаний и труда вкладывает в дело старший зоотехник колхоза Пелагея Ефремовна Фомина. Она умело передает опыт молодежи. Это ее ученицы—доярки бригады молочнотоварной фермы надоили в прошлом году в среднем по 4658 килограммов молока от каждой коровы и завоевали почетное право называться коллективом коммунистического труда. П. Е. Фоминой первой в Архангельской области присвоено звание заслуженного зоотехника РСФСР.

На снимке: П. Е. Фомина (в центре) проводит занятие с доярками бригады коммунистического труда.

Фото Е. Шулепова. Фотохроника ТАСС

ОБРАЩЕНИЕ

участников районного совещания передовиков сельского хозяйства ко всем труженикам села

Товарищи! В 1962 году советский народ под руководством Коммунистической партии и Советского правительства добился новых крупных успехов в выполнении решений XXII съезда КПСС по развитию промышленности, сельского хозяйства, науки, культуры и повышения материального благосостояния трудящихся.

Внесли свой вклад в дело коммунистического строительства и труженики нашего района. В 1962 году, четвертом году семилетки, колхозы продали государству молока на 906 центнеров больше, чем в 1961 году. План продажи мяса выполнен на 108 процентов, производства масла—на 150 процентов. Надой на фуражную корову увеличен на 140 килограммов по сравнению с прошлым годом.

Пополнялись ряды передовиков колхозного производства. Так, доярки Анна Ивановна Анисимова, Любовь Антоновна Нагибина из колхоза имени Калинина надоили по 1785—1723 килограмма молока от коровы.

Звероводы колхоза имени Калинина получили в 1962 году по 3,5 щенка на штатную самку серебристо-черных лисиц и вырастили все поголовье.

Анализ хозяйственной деятельности колхозов за 1962 год показывает, что в районе имеются большие резервы и возможности для увеличения производства продуктов животноводства. Наш долг—полностью использовать их.

Мы горячо поддерживаем почин колхозников, рабочих и специалистов Усть-Лабинского производственного управления Краснодарского края, начавших всенародное соревнование за увеличение производства зерна и продуктов животноводства в стране.

Товарищи колхозники, работники производственных участков рыбозавода, маслозавода, специалисты сельского хозяйства, активно включимся в это патриотическое движение, сделаем все, чтобы в 1963 году, пятом году семилетки выполнить следующие социалистические обязательства:

ПО ЖИВОТНОВОДСТВУ

1. Добьемся увеличения поголовья крупного рогатого скота на 15 процентов, коров—на 12 процентов. Доведем общее поголовье крупного рогатого скота до 2160 голов, в том числе коров до 837 голов. Увеличим основное стадо свиноматок на 20 процентов. Получим и сохраним от каждых 100 коров по 95 телят, от основной свиноматки—по 11, от разовой—по 7 поросят. Внедрим на каждой ферме подсосный метод выращивания телят под коровами-кормилицами.

2. Получим в 1963 году не менее 1500 килограммов молока от каждой коровы.

3. Добьемся товарности молока не менее 85—90 процентов. Выполним годовой план продажи молока государству к 5 декабря 1963 года и продадим сверх плана 250 центнеров, а всего—9460 центнеров.

4. Увеличим производство масла против прошлого года на 25 процентов.

5. Организуем круглогодовой интенсивный откорм скота в каждом колхозе и в подсобных хозяйствах рыбозавода. Добьемся ежеквартального выполнения плана продажи мяса государству. Продадим за год 1285 центнеров.

6. Для обеспечения общественного животноводства помещениями построим в 1963 году 2 коровника, 3 телятника. В колхозе имени Калинина установим доильную площадку типа «елочка».

7. Получим от каждой штатной самки серебристо-черных лисиц по 4 щенка, от штатной самки песцов—по 6. Доведем среднюю стоимость шкурки лисиц до 100 рублей, песцов—до 60 рублей.

ПО ПОЛЕВОДСТВУ

Посадим не менее 70 гектаров картофеля и 12 гектаров овощей. Получим урожай картофеля 110, овощей—140 центнеров с гектара.

ДОРОГИЕ ТОВАРИЩИ! Мы, участники совещания, призываем всех работников сельского хозяйства района включиться в социалистическое соревнование за увеличение производства сельскохозяйственных продуктов.

Досрочно выполним задания пятого года семилетки!

Редактор М. ПАРФЕНЮК.

Тираж 900 с. Нижневартовск, типография полиграфиздата Тюменского областного управления культуры Заказ № 80

СЛАВА СОВЕТСКИМ ЖЕНЩИНАМ — АКТИВНЫМ СТРОИТЕЛЯМ КОММУНИЗМА!

Советская женщина

Выступая с речью на первом Всероссийском съезде работниц 19 ноября 1918 года, В.И. Ленин говорил: «Не может быть социалистического переворота, если громадная часть трудящихся женщин не примет в нем значительного участия».

И женщины активно участвовали в революционной борьбе народа против эксплуататоров. Самоотверженным трудом, а нередко и с оружием в руках защищали они вместе с отцами, мужьями, братьями и сыновьями Советскую власть от посягательств контрреволюционеров и интервентов. А когда отгремели бои, советские женщины вышли на восстановление разрушенного войной хозяйства, претворяли в жизнь величественные планы индустриализации страны, коллективизации сельского хозяйства.

Немало славных страниц внесли советские женщины в историю героической борьбы народов нашей Отчизны против фашизма. Кончилась война. Наши женщины поднимали из руин и пепла города и села, воспитывали детей, учили их и учились сами.

Неизмеримо возросла роль советской женщины теперь, когда в нашей стране широким фронтом развернулось коммунистическое строительство. Нет ни одной отрасли в промышленности, сельском хозяйстве, науке, где бы не трудились женщины. Ни один вопрос в политической и хозяйственной жизни страны не решается без участия советских женщин. О повышении роли женщин в жизни Советской страны ярко говорит следующий пример. В состав райсовета и сельские Советы депутатов трудящихся в нашем районе на выборах 3 марта текущего года избрано 230 депутатов, из них 88 женщин.

В нашей социалистической стране честь и слава воздаются по труду. Только тот получает всенародную известность и признание, кто активно участвует в строительстве коммунизма, кто делает все для блага народа. И среди знатных строителей коммунизма немало женщин.

Получили всенародную известность и всеобщее признание зачинатели славных дел в промышленности и сельском хозяйстве Валентина Гаганова, Турсуной Ахунова, Татьяна Перешивко, Евгения Долинюк и многие другие.

Есть немало женщин, прославивших себя самоотверженным трудом, и в нашем Нижневартовском районе. Вот имена некоторых из них. Охотница Ларьякского рыбоучастка Нижневартовского рыбозавода А.К. Ляксина, доярка колхоза имени Калинина Л.А. Нагибина, рыбачка Охтеурского участка П.Т. Кыкина, телятница колхоза «За мир» К.Е. Личемкина.

Гордые за свою советскую Родину, строящую коммунизм, штурмующую космос, идущую в авангарде борьбы за мир и счастье всего человечества, советские женщины заверяют Коммунистическую партию, что они не пожалеют своих сил в труде на благо Отчизны, вырастят и воспитают своих детей достойными великого звания строителя коммунизма.

И в этот день—8 марта, обращаясь к нашим славным женщинам, мы говорим:

Отважная в битве,
горячая в споре,
Правдивая в дружбе,
крутая в труде,
Сердечная в песне
и стойкая в горе—
Советская женщина,
слава тебе!



Плакат художника В. Жаринова.
Фотохроника ТАСС

Пролетарии всех стран, соединяйтесь!

ЛЕНИНСКОЕ ЗНАМЯ

Орган Нижневартовского парткома КПСС и районного Совета депутатов трудящихся

№ 29 (1700) | четверг, 7 марта 1963 года | цена 1 коп.

СКРОМНАЯ ТРУЖЕНИЦА

Раннее утро. Чуть только забрезжит рассвет, как во всех уголках нашей необъятной Родины закипает жизнь. Спешат на работу люди. Идут рабочие, врачи, доярки, учителя. Но, пожалуй, раньше всех выходят на работу продавцы, которые должны позаботиться о неутомимых тружениках, создающих красоту и богатства жизни. Это их руками строится самое счастливое и справедливое общество на земле.

Безграничного уважения и внимания заслуживают эти люди.

Вот почему работники прилавка начинают свой трудовой день раньше всех.

Чутко и внимательно оказать услугу советскому покупателю—обязанность торгового работника.

Большинство работников прилавка так именно и поступают.

С большим вниманием и теплотой встречает каждого покупателя Фаина Ицковна Пиминова. Она не оставит его один на один со своими заботами, всегда поможет сделать нужную покупку. С особым вниманием она относится к маленьким клиентам.

Работать в наш район Фаина Ицковна приехала в 1955 году. Весть о том, что в хозяйственном магазине работает хороший продавец, разнеслась по Ларьяку с быстротой молнии.

—Большой души человек, —говорили одни. —Да и услужлива она,—говорили другие. —У такого продавца не надо, а купишь.

И действительно, у ней всегда найдется теплое слово для человека, пришедшего в магазин. Товары она разложила так, что каждый гвоздь оказался на виду. Случится так,что не окажется в магазине того, что спросил покупатель, Фаина Ицковна разыщет нужное на базе, быстро получит, а человека, который обращался за этим товаром, найдет и обязательно пригласит в магазин.

Товарищ Пиминова работает в торговой сети с 1943 года. За ее плечами немалый опыт работы. Вот поэтому-то в 1959 году ее избрали заведующей торговым отделом Ларьякского рыбкоопа.

Такой же деятельной, энергичной и настойчивой оказалась Фаина Ицковна на новом месте.

Это по ее инициативе стали работать ларьки без продавца, которые создали большие удобства для трудящихся. Заботясь о людях, Фаина Ицковна организовала продажу горячих пирожков, котлет, пельменей, кофе, что особенно было хорошо по субботам, когда не бывает перерывов на обед в люди не имеют возможности пообедать дома.. В любом деле Фаина Ицковна выдвигает на первый план человека, заботу о нем. Сколько душевной силы и энергии в этой женщине.

С осени 1962 года Фаина Ицковна работает заведующей продовольственным магазином № 1 в Нижневартовске.

—Трудно было работать первое время,—рассказывает она. Продуктовый магазин на весь Нижневартовск был почти один. Правда, работали киоски и с перебоями—магазин рыбозавода. Но все они не обеспечивали потребностей покупателей, создавались большие очереди.

(Начало. Окончание на 2 стр).

ОБ ИТОГАХ ВЫБОРОВ В НИЖНЕВАРТОВСКИЙ РАЙОННЫЙ СОВЕТ ДЕПУТАТОВ ТРУДЯЩИХСЯ

Сообщение районной избирательной комиссии

Районная избирательная комиссия сообщает окончательные итоги о результатах выборов в Нижневартовский районный Совет депутатов трудящихся.

3 марта 1963 года в районную избирательную комиссию поступили от всех 50 окружных избирательных комиссий полные сведения о результатах выборов в Нижневартовский районный Совет депутатов трудящихся.

Во всех избирательных округах приняло участие в выборах 99,99 процента избирателей. Голосовало за кандидатов блока коммунистов и беспартийных 98,29 процента избирателей.

Районная избирательная комиссия на основании ст. 45 «Положения о выборах в краевые, областные, окружные, районные, городские, сельские и поселковые Советы депутатов трудящихся РСФСР» рассмотрела материалы по каждому избирательному округу и зарегистрировала избранных депутатов в Нижневартовский районный Совет депутатов трудящихся.

Районная избирательная комиссия по выборам в Нижневартовский районный Совет депутатов трудящихся.

ТРУДЯТСЯ ОТЛИЧНО

Пафосом коммунистического созидания охвачена сейчас вся наша страна. Творчески, с огромным энтузиазмом работают советские люди над претворением в жизнь исторических решений XXII съезда КПСС Вносят свой большой вклад в это советские женщины.

Отлично трудятся женщины Октябрьского ЛЗП. Выполнили февральский план сучкорубы Хакимова А.Н. на 114 процентов, Власова В. И., Куликова А.И.—на 101, Богаюк Л. Д., Парунина К.Д., Савченко М.Д., Шакирова Т.—на 107,на 108 процентов выполнила февральский план Полевщикова А.С. Щербакова А.Т.,Ефлакова М.Я Иванова К.Б. выполнили февральский план соответственно на 104,105 и 106 процентов.

А. НЕФЕДОВ.

НАШИ МАЯКИ

Маяками, которые светят людям, зовут их вперед, являются передовые доярки колхоза имени Калинина.

Сознавая свой долг перед Родиной, хорошо работали в феврале месяце А.И.Анисимова, П.К. Островская, Л.А. Нагибина, Низовских, З.П. Ильина.

В. ВИНОКУРОВ.

За коммунизм, за мир и счастье

Шестой час утра. Чуть-чуть алеет восток. В обычные дни в это время село еще спит. А теперь в этот радостный торжественный день—день выборов в Верховный Совет РСФСР и местные Советы депутатов трудящихся, не смотря на ранний час, жизнь бьет ключом. Скованный предутренним морозом, скрипит под каблуками снег. Со всех улиц Нижневартовска спешат на избирательный участок рабочие, педагоги, колхозники и служащие учреждений, чтобы отдать свои голоса за кандидатов в депутаты Верховного Совета РСФСР и местные Советы.

Особенно оживленно на избирательном участке. Заканчивает последние приготовления избирательная комиссия. В зале уже до сотни избирателей. Одни, собравшись группами, ведут беседу, другие прислушиваются к репродуктору, из которого доносится голос родной Москвы. В комнате отдыха—любители шахмат и бильярда. Но чем бы не занималась люди, они то и дело поглядывают на часы. А стрелки, вопреки желаниям избирателей, медлят.

Без десяти шесть. У входа в комнату выдачи бюллетеней выстраивается очередь. В ней и седовласые пенсионеры, и те, кому только недавно исполнилось восемнадцать лет. Но время неумолимо—что ему до нетерпеливых. Хоть жди, прохаживаясь по залу, хоть сидя на скамьях, слушай радио, часы все равно не ускорят ход, секунда — 60 часть минуты, а минута в ожидании —вечность.

Уже члены комиссии заняли места за длинным под красивой скатертью столом. Разложенные стопками бюллетени ждут избирателей. А избирателей, что ни минута, то больше, растет очередь.

«Пять, четыре, три, две, одна минута»,—считают избиратели. Наконец, держа на ладони часы, в дверях появляется председатель участковой избирательной комиссии Александр Васильевич Котович. Он поздравляет избирателей с великим праздником и приглашает их к голосованию.

Ожил зал, залился веселым

(Окончание. Начало на 1 стр.)

перебором баян. Первые избиратели подходят к урнам. Это работница цеха обработки Нижневартовского рыбозавода Моисеева, ученица одиннадцатого класса Нижневартовской средней школы Надя Гусельникова, пенсионер Иван Васильевич Кайгородов.

Нескончаемым потоком идут люди. С радостной улыбкой опускают они бюллетени в урну. Всюду торжественность и ликование. Еще бы, ведь нынешние выборы—первые выборы после ноябрьского Пленума Центрального Комитета партии, первые выборы в Верховный Совет Республики и местные Советы после XXII съезда КПСС, принявшего величественную программу строительства коммунизма. А разве не радостно сознавать, что мы живем в той стране, где впервые в истории человечества народ получил подлинную свободу, право управлять государством.

В торжественной обстановке при высокой активности избирателей прошло голосование и на других избирательных участках района — в Ларьяке и Сарт-Егане, в Тархово и Комсомольце и других. В четыре часа дня все избирательные участки рапортовали об окончании голосования.

«За коммунизм, за нерушимый союз ленинской партии и народа, за нашу любимую Родину» — под таким девизом шли к урнам избиратели Нижневартовского района. Вместе со всеми народами Российской Федерации они отдали свои голоса за кандидатов нерушимого блока коммунистов и беспартийных — верных сынов и дочерей нашей Родины, продемонстрировав единство в стремлении отдать все силы на претворение в жизнь решений XXII съезда КПСС, борьбе за мир и счастье всего человечества.

В ЦЕНТРАЛЬНОЙ ИЗБИРАТЕЛЬНОЙ КОМИССИИ ПО ВЫБОРАМ В ВЕРХОВНЫЙ СОВЕТ РСФСР

Вечером 3 марта в Доме Союзов состоялось заседание центральной избирательной комиссии по выборам в Верховный Совет РСФСР, на котором председатель центральной избирательной комиссии Т. Н. Николаева сообщила о ходе голосования в Российской Федерации.

Выборы в Верховный Совет РСФСР повсеместно начались в 6 часов утра по местному времени.

К 12 часам дня 3 марта в целом по Российской Федерации проголосовало 77,57 процента избирателей, а к 18 часам **98,88** процента.

В Москве к 18 часам проголосовало 99,5 процента избирателей, в Ленинграде—98,9 процента, в Краснодарском крае—99,02 процента, в Куйбышевской области—99,4 процента, в Омской области—99,8 процента, в Сахалинской—99,6 процента, в Челябинской—98,9 процента, в Башкирской АССР—99,4 процента, в Татарской АССР—99,2 процента, в Тувинской АССР—99,3 процента, в Удмуртской АССР—99,4 процента всех избирателей.

Первые итоги голосования, поступившие в центральную избирательную комиссию, показывают, что выборы в Верховный Совет РСФСР проходили при высокой активности и организованности трудящихся.

День выборов явился яркой демонстрацией единства партии и народа.

ТАСС

БРАТСК, ФЕВРАЛЬ 1963 года



Среди многотысячного коллектива строителей ГЭС много женщин. Это инженеры, техники, машинисты кранов, лаборантки, штукатуры. Стремясь достойно встретить Международный женский день—8-е Марта, работницы стройки готовят к этой знаменательной дате свои трудовые подарки.

На снимке (слева направо): женщины-строители Братской ГЭС мотористка Галина Котляровская, крановщица Валентина Михайлова, техник Валентина Бельмесова, лаборантка Мария Баранова, техник Алла Зверева, бригадир штукатуров Раиса Литвинова, инженер Раиса Коршунова, штукатур Раиса Ермашова, инженер Татьяна Конько, бетонщица Мария Калиниченко и лаборантка Клавдия Усова.

Фото М. Редькина. Фотохроника ТАСС

Еще раз о связи

О неудовлетворительной работе связи писалось несколько раз. Но факты невнимательности, несвоевременной доставки корреспонденции до сих пор окончательно не изжиты.

Вот несколько примеров. В январе письмо, адресованное Новопортовскому рыбкоопу, было доставлено Нижневартовскому рыбкоопу. Примерно в это же время в бухгалтерию Нижневартовского рыбкоопа было доставлено письмо с таким адресом: Тюменская область, Нижневартовский район, с. Нижневартовск, главному бухгалтеру.

Еще более возмутительный случай, стоивший мне выговора и задержавший отчетность на целую неделю, произошел в конце января.

21 января мною авиапочтой был направлен заказным пакетом отчет в адрес Ларьякского РРПС, адресату же этот пакет был вручен только 29 января.

Такая задержка привела к тому, что на мени было наложено дисциплинарное взыскание за задержку отчетности. А в чем же виноват я, если работники почты задержали этот отчет на 8 дней без всяких на то причин?

Я надеюсь, что начальник райконторы связи тов. Овсянкин найдет виновников этой вопиющей волокиты и накажет их по заслугам.

В. ОСИН,
инструктор Нижневартовского рыбкоопа.

СКРОМНАЯ ТРУЖЕНИЦА

Рассказ о самых обыкновенных, будничных делах, о ежедневных заботах кажется в ее устах мудрым и весомым, возможно потому, что газин, которым заведует тов. Пимнова, перешел на ленточный график работы. Работа по новому методу увеличила пропускную способность магазина, уменьшились очереди.

—Работаем мы на солидарность с тов. Абышевой,—говорит Факна Ицковна.—Ведем журнал учета спроса покупателей. По возможности расширяем ассортимент. И уж если товар есть на базе, то обязательно он будет и в магазине, тем более если на него есть спрос.

Вот тогда-то, чтобы улучшить обслуживание людей, ма-

сама она убеждена: все это важно и нужно людям.

Проявляя большую заботу и внимание к человеку, Фаина Ицковна помнит и о плане товарооборота.

— Не было еще ни одного месяца,—говорит она,—чтобы наш магазин не выполнил план товарооборота. — Вот и сейчас, февральский план нашим магазином выполнен досрочно.

Но за цифрами плана эта заботливая женщина всегда видит человека и готова в любую минуту оказать услугу каждому. Отпускает продукты она быстро, но никогда не забудет напомнить покупателю все ли он купил, не забыл ли чего. Спорится работа в ее умелых руках.

Добиваясь высоких показателей в работе, скромная труженица вносит свой вклад в дело строительства коммунизма. Она горда тем, что практически участвует в претворении в жизнь решений XXII съезда партии.

Отличное обслуживание советского человека, строителя коммунизма—главное в жизни Ф. И. Пикиновой.

Желаем вам, Фаина Ицковна, счастья и добрых успехов в славных делах на благо нашей Родины.

И. СИБИРЯКОВА.

За редактора Н.СИТНИКОВА.

Правление райрыболовпотребсоюза проводит собрание уполномоченных, которое состоится 7 марта 1963 года в Нижневартовском Доме культуры с 10 часов утра.

На собрании будут рассмотрены вопросы:

1. Отчет правления райсоюза.
2. Отчет ревизионной комиссии.
3. Распределение прибылей.
4. Утверждение планов хозяйственной деятельности на 1963 год.
5. О выходе райсоюза из системы Ханты-Мансийского окррыболовпотребсоюза.
6. Об изменении и дополнении Устава райрыболовпотребсоюза.
7. Выборы делегатов на Тюменский учредительный съезд.

ПРАВЛЕНИЕ.

ПИШИТЕ НАМ ПО АДРЕСУ:

с. Нижневартовск, улица Школьная, 11, редакции газеты „Ленинское знамя".

Звоните по телефону 3—66

с. Нижневартовск, типография областного управления культуры

Заказ № 85 Тираж 900

Пролетарии всех стран, соединяйтесь!

ЛЕНИНСКОЕ ЗНАМЯ

Орган Нижневартовского парткома КПСС и районного Совета депутатов трудящихся

№ 21 (1767) | Воскресенье, 10 марта 1963 года | цена 1 коп.

Постановление ЦК КПСС, Совета Министров СССР и ВЦСПС

Об инициативе работников рыбной промышленности Дальнего Востока по организации социалистического соревнования за досрочное выполнение годового плана добычи рыбы и производства рыбных продуктов

ЦК КПСС, Совет Министров СССР и ВЦСПС постановляют:

1. Одобрить инициативу экипажей рыбопромысловых судов, работников предприятий рыбной промышленности и рыбаков-колхозников Дальнего Востока о развертывании социалистического соревнования за досрочное выполнение плана добычи рыбы и выпуска рыбной продукции в 1963 году.

2. Рекомендовать ЦК компартий и Советам Министров союзных республик, крайкомам и обкомам партий, Государственному комитету по рыбному хозяйству и бассейновым главным управлениям рыбной промышленности, партийным, профсоюзным и комсомольским организациям всемерно поддержать инициативу рыбаков Дальнего Востока об организации социалистического соревнования на судах, береговых рыбообрабатывающих, судоремонтных предприятиях и в рыболовецких колхозах за досрочное выполнение и перевыполнение государственных заданий 1963 года и социалистических обязательств по добыче рыбы и производству высококачественной продукции.

ЦК КПСС СОВЕТ МИНИСТРОВ СССР ВЦСПС

Дадим стране больше рыбы!

Обращение работников рыбной промышленности и рыбаков-колхозников Дальнего Востока ко всем морякам флота, рыбакам-колхозникам, рабочим, работницам, служащим, инженерно-техническим и научным работникам рыбной промышленности Советского Союза

Дорогие товарищи!

Советский народ, воодушевленный историческими решениями XXII съезда КПСС и постановлением ноябрьского Пленума ЦК КПСС, самоотверженно трудится над созданием материально-технической базы коммунизма и укреплением экономического могущества нашей великой Родины. Отрадно сознавать, что задания семилетнего плана выполняются успешно и работники рыбной промышленности вносят достойный вклад в дело борьбы за создание изобилия продуктов питания в нашей стране.

Рыбаки Дальнего Востока в 1962 году досрочно выполнили годовой план добычи рыбы и морепродуктов, выловили сверх плана сотни тысяч центнеров рыбы и продуктов морского промысла и выработали 26 миллионов банок консервов. Мы гордимся, что наши производственные успехи получили высокую оценку в приветствии Центрального Комитета КПСС и Совета Министров СССР.

Ноябрьский Пленум ЦК КПСС, наметивший поистине революционные меры по улучшению партийного руководства народным хозяйством, призвал всех трудящихся самоотверженным трудом обеспечить выполнение народнохозяйственного плана 1963 года и тем самым сделать крупный шаг на пути строительства коммунизма.

В текущем году нам предстоит добыть рыбы и продуктов морского промысла на один миллион центнеров больше, чем было фактически добыто в 1962 году.

Вступая в социалистическое соревнование за успешное выполнение заданий текущего года, даем слово партии и народу, что дальневосточные рыбаки выполнят годовой план добычи рыбы и морепродуктов досрочно, к 1 декабря 1963 года, и выловят не менее 500 тысяч центнеров рыбы сверх годового плана, в том числе по Приморскому краю—180 тысяч центнеров, Камчатской области—170 тысяч центнеров, Сахалинской области—110 тысяч центнеров, Хабаровскому краю—20 тысяч центнеров и Магаданской области—20 тысяч центнеров. Обязуемся выработать сверх плана 150 тысяч центнеров мороженой и слабо среднесоленой рыбопродукции и 9 млн. банок консервов, в том числе 7 млн. банок из сайры, увеличить выпуск рыбопродукции первых сортов не менее чем на 1,5 процента, повысить производительность труда на один процент и снизить себестоимость выпускаемой продукции не менее чем на 0,5 процента против установленных заданий.

Рыбная промышленность Дальнего Востока с 1961 года твердо встала на путь рентабельной работы. За истекший год рентабельность рыбной промышленности возросла против 1961 года на 47 миллионов рублей. В 1963 году все коллективы будут настойчиво добиваться улучшения экономических показателей своей работы и повышения рентабельности производства. Мы ставим перед собой задачу добиться, чтобы у нас не было ни одного предприятия, ни одного корабля, не выполняющих план.

(Начало. Окончание на 2 стр).

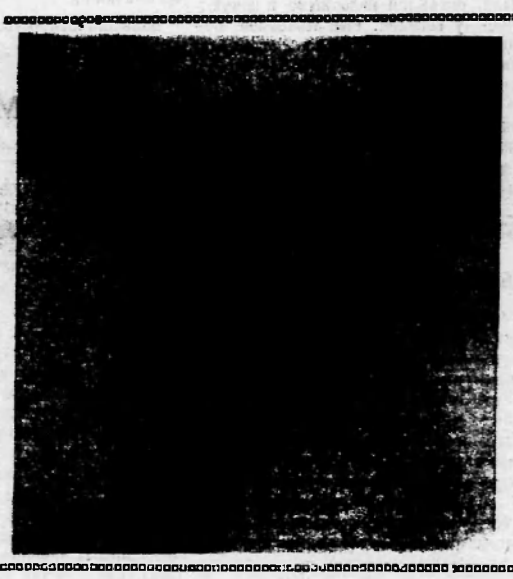

Три года назад стала работать сучкорубом на Октябрьском лесопункте Лариса Беганик. Быстро освоившись с профессией, она вскоре завоевала уважение среда рабочих бригады.

Вступая в пятый год семилетки, Лариса решила выполнить годовое задание на 125 процентов. Свое слово она держит крепко. Полторы нормы в смену—таков ежедневный показатель ее труда.

НА СНИМКЕ: сучкоруб Лариса Беганик.

Фото С. Алтуфьева.

Первая сессия райсовета депутатов трудящихся (девятого созыва)

6 МАРТА в Нижневартовске проходила первая сессия районного Совета депутатов трудящихся (девятого созыва).

Открывая сессию депутат районного Совета Н.И. Самарин говорит, что прошедшие выборы вновь ярко продемонстрировали единство партии и народа. Товарищ Самарин заканчивая свою вступительную речь, выразил уверенность в том, что вновь избранные депутаты оправдают доверие народа и будут с честью выполнять свои депутатские обязанности.

Председателем сессии единогласно избирается депутат Ф. Е. Зубарев, секретарем—депутат А.С.Сидорова.

Сессия рассмотрела организационный вопрос, а также вопросы:

«О государственном плане развития хозяйства района на 1963 год»;

«О бюджете района на 1963 год и о выполнении бюджета за 1962 год».

Сессия единогласно избирает председателем исполкома райсовета Н. И. Михальченко, заместителем председателя исполкома райсовета А. В. Котович, секретарем исполкома райсовета А. Д. Байдашина.

Членами исполкома районного Совета депутатов трудящихся избираются депутаты Н. И. Михальченко, А. В. Котович, А.Д. Байдашин, Л. В. Аксарин, М. И. Питер, А. И. Исыпов, П. Т. Соловьев, Т.К. Бешкильцева, Ф. Е. Зубарев.

Сессия утвердила заведующих отделами исполкома райсовета: заведующим плановым отделом—А. В. Котовича, отделом народного образования — М. И. Питера, культотделом—П. Т. Соловьева, отделом социального обеспечения—Е. Е. Артюхову, отделом милиции—М. С. Костко, главным врачом районной больницы—В.М. Сабанова, главным ветеринарным врачом—В.Д. Кугаевского, общим отделом исполкома райсовета —А. А. Котович.

При исполкоме районного Совета депутатов трудящихся образовано шесть постоянно действующих комиссий.

Разрешив организационный вопрос сессия перешла к разрешению второго вопроса повестки дня.

С докладом о государственном плане развития хозяйства района на 1963 год выступил депутат А. В. Котович.

Докладчик сказал о том, что в 1962 году промышленные предприятия, колхозы района не до конца использовали внутренние резервы для подъема производства. В результате слабого контроля со стороны райисполкома, сельских Советов и бесхозяйственности председателей колхозов допущен падеж скота в колхозах района. Неудовлетворительно занималась заготовками райзаготконтора. Большое место в докладе было отведено бытовому обслуживанию населения. Далее тов. Котович подробно остановился на плане развития местного хозяйства района на 1963 год.

О бюджете района на 1963 год и о выполнении бюджета за 1962 год доложила депутат Т.К. Бешкильцева.

Она сказала, что в 1962 году бюджет района по собственным доходам выполнен на 109,5 процента. По расходам бюджет выполнен на 102,4 процента. Справились с исполнением бюджета все 6 сельских Советов, причем более качественно выполнили свои бюджеты Б-Тарховский, Мегионский, Былинский сельские Советы. На 11,7 тысячи рублей недовыполнен план накоплений. Далее т. Бешкильцева отметила неудовлетворительную организацию общественного питания, низкий уровень бытового обслуживания трудящихся. Затем она подробно рассказала о бюджете района на 1963 год.

В прениях по этим двум вопросам выступило 9 человек.

Сессия утвердила план развития местного хозяйства района на 1963 год, отчет о выполнении бюджета за 1962 год и бюджет на 1963 год.

Н. СИТНИКОВА.

Торжественное собрание в Большом театре Союза ССР

МОСКВА, 8 марта (ТАСС). Международный женский день 8 марта в Москве был отмечен торжественным собранием в Большом театре СССР.

Биографии многих женщин, приглашенных сегодня в этот зал, могли бы стать сюжетом для рассказа о героизме, о каждодневном подвиге, который рождает великое.

В президиуме старейшие коммунистки ветераны Октябрьской революции. Рядом с ними Герои Советского Союза и другие прославленные женщины.

Волна аплодисментов прошла по залу, когда в президиуме собрания появились руководители Коммунистической партии, Советского правительства.

На торжественном собрании выступили ударница коммунистического труда А. П. Кисарова, директор совхоза „Коммунарка" А. Н. Монахова, народная артистка РСФСР Ю. К. Борисова, студентка Елена Рахманова.

Участники собрания с большим воодушевлением приняли приветственное письмо Центральному Комитету КПСС.

Общее дело

В Программе Коммунистической партии Советского Союза с предельной ясностью изложены задачи Коммунистической партии и советского общества в воспитании нашего молодого поколения.

Задача воспитания молодежи является общей задачей школы и всей общественности. Только в тесной связи и взаимодействии всех этих звеньев задача коммунистического воспитания решается успешно.

Родители являются первыми воспитателями своих детей, повседневно влияют на ребенка своим поведением, словом, всем образом своей жизни. В большинстве советских семей отношения между родителями и детьми основаны на взаимной любви и уважении, на основе дружбы, взаимной помощи и доверии. При этом условии поведение и учеба детей не вызывают нареканий. Но, к сожалению, не во всех семьях отношения между родителями и детьми складываются правильно, не все родители подают своим детям хороший пример.

Совершению различных правонарушений со стороны детей и подростков способствует безнадзорность.

В с. Ларьяк мальчики Юра и Коля Титовы часто были предоставлены сами себе, убегали с уроков, вечерами долго были на улице. Такая безнадзорность привела к тому, что Юра и Коля совместно с Наумовым Вовой совершили кражу в аптеке. Украденные вещи они принесли домой и в школу. Но никто: ни родители, ни учителя,—не оратили на это внимания, но поинтересовались тем, откуда дети взяли эти вещи. Безнаказанность этих детей привела к следующей краже.

Некоторые подростки, представленные сами себе, желают купить различные сладости или билеты в кино и, не имея на это денег, становятся на путь свершения краж.

В с. Ларьяке 10 сентября прошлого года Сигильетова Тамара украла с квартиры гр. Вишнякова швейную машину и репродуктор и притащила их домой. Отец Тамары Сигильетов М. С. не пытался выяснить, где могла взять дочь такие ценные вещи, а поверил нелепому объяснению дочери.

Особенно пагубно сказывается на детях моральная неустойчивость родителей. Гражданка Иванова Анастасия Васильевна нигде постоянно не работает, систематически пьянствует. В ее квартире часто собираются мужчины и женщины легкого поведения, устраивают пьянки, скандалы и драки. Мать потеряла перед детьми всякий авторитет и дети ее не слушают. Часто они остаются голодными и почуют у соседей. Сын Ивановой Володя в октябре прошлого года украл из квартиры Синюгиной дамские часы.

Есть родители, которые удовлетворяют все запросы и капризы своих детей. Такие дети легко скатываются на путь совершения преступлений. Гражданин Г. В. Зыков с малых лет баловал своего сына Колю. Сам частенько выпивал и для потехи угощал сына, давал ему покурить. Коля рос, воспринимал дурные привычки и к четырнадцати годам пристрастился к водке и стал заядлым курильщиком. Он бросил школу, не окончив пятого класса. Работать Коле не хотелось, а деньги на водку и табак требовались. Чтобы достать их, ему пришлось заняться воровством. Впоследствии органы милиции за систематические кражи арестовали Зыкова, а народный суд приговорил его к двум годам лишения свободы.

Существующим законодательством предусмотрены меры уголовного и административного наказания родителей и самих несовершеннолетних за совершенное правонарушение. Однако одними мерами уголовного и административного воздействия невозможно добиться полной ликвидации правонарушений со стороны детей и подростков. Борьбу с такими явлениями должны вести не только органы милиции, но и все общественные организации.

Большая ответственность в этом ложится на школу, комсомольские и пионерские организации. За учащимися, склонными к озорству, необходимо установить строгий контроль и шефство лучших пионеров, комсомольцев и родителей.

Вокруг родителей, неправильно воспитывающих своих детей, допускающих их безнадзорность, необходимо создавать общественное мнение, подвергать их критике на родительских собраниях и в коллективах по месту их работы.

Органам народного образования и комитетам комсомола нужно систематически выявлять детей и подростков, которые не учатся и не работают, принимать меры к вовлечению их в школы или трудоустройству.

По линии профсоюзных организаций и комсомола необходимо создавать условия для организации досуга детей, подростков и молодых рабочих на предприятиях и в организациях.

Только общими усилиями родителей, школы и всей общественности можно добиться успеха в выполнении задач, поставленных партией по воспитанию нового человека, человека-строителя коммунизма.

М. ЖИГАЛЕВ,
старший оперуполномоченный Нижневартовского РОМ.



Кубинцы—прирожденные певцы и танцоры. Прославленная «Пачанга», танец «чанклетера», исполняемый в босоножках на деревянных подошвах, революционные, трудовые и лирические песни, задорные пляски можно увидеть и услышать в центре Гаваны и в далеком рыбацком поселке, в рабочем клубе, на плантациях сахарного тростника и в школьном городке.

В последние годы выросли художественные самодеятельные коллективы, выступления которых пользуются большим успехом.

На снимке: крестьяне исполняют революционную песню на фестивале художественной самодеятельности.

Фотохроника ТАСС

Дадим стране больше рыбы!

(Окончание. Начало на 1 стр.)

Мы обязуемся довести среднегодовую добычу рыбы на большой морозильный рыболовный траулер до 65 тысяч центнеров, средний траулер—до 16 тысяч центнеров, рыболовный сейнер—до 14 тысяч центнеров и малый сейнер — до 3,5 тысячи центнеров. Мы уверенно принимаем на себя эту большую задачу. У нас есть на кого равняться, есть с кого брать пример. Экипажи средних рыболовных траулеров «Сеат» (капитан т. Сенкевич В. А.), «Уфа» (капитан т. Редкокаша Н. В.), «Керчь» (капитан т. Пономарев А. А.), рыболовных сейнеров «Гибкий» (капитан т. Гамс В. К.), «Чугуев» (капитан т. Косоногов А. И.), «Ромадан» (капитан т. Матвеев М. И.) и многие другие приняли социалистические обязательства добыть в 1963 году на каждого члена экипажа по 1000—1500 центнеров рыбы против 500—700 центнеров в среднем по флоту.

Коллективы портов и портовых пунктов, работники транспортного, буксирного и вспомогательного флота обязуются сократить время погрузки и разгрузки транспортных и приемообрабатывающих судов в среднем на 10 процентов против существующих нормативов, добиваясь обработки судов только в срок и 35 процентов судов—досрочно и увеличить их оборачиваемость.

Рабочие, служащие, инженеры и техники судоремонтных предприятий обеспечат высокое качество судоремонта; дополнительно против плана, за счет повышения коэффициента сменности, выполнят судоремонтных работ не менее чем на три миллиона рублей и сократят продолжительность ремонта каждого судна против сроков, утвержденных графиками, в среднем на 3 процента.

Коллективы предприятий рыбной промышленности Дальнего Востока обязуются внедрить на рыбопромысловых судах и рыбообрабатывающих предприятиях новую, более совершенную технику, в том числе оснастить 111 рыболовных судов современными гидроакустическими приборами для поиска рыбы, установить 61 линию комплексной механизации дрифтерного лова сельди, 115 машин для разделки сайры и минтая; будут настойчиво работать над освоением технологии приготовления новых высококачественных рыбных продуктов, консервов и кулинарных изделий; разработают и внедрят в производство не менее 9 тысяч рационализаторских предложений с общей годовой экономией не менее 5 миллионов рублей.

Работники рыбохозяйственной науки Дальнего Востока значительно усилят разведку промысловых скоплений рыбы в новых районах Тихого и Индийского океанов, окажут практическую помощь промышленности в освоении добычи и обработки таких ценных пород, как ставрида, скумбрия, тунцы, палтусы, сайра и других рыб.

Дорогие товарищи!

Центральный Комитет Коммунистической партии и Советское правительство проявляют огромную заботу, оказывают постоянную помощь рыбной промышленности.

У каждого предприятия, судна рыбопромысловых бассейнов Тихого океана, Баренцова и Черного морей, Балтики и Каспия, внутренних водоемов имеются огромные неиспользованные резервы. Привести их в действие, направить их на благо народа—наша боевая задача.

Мы обращаемся ко всем работникам рыбной промышленности и рыбакам-колхозникам Советского Союза с призывом организовать широкое социалистическое соревнование за досрочное выполнение плана 1963 года каждым бассейном, предприятием, рыболовецким колхозом, каждым судном.

Дадим Родине как можно больше рыбы и рыбопродукции высокого качества!

Обращение принято на предприятиях, судах, в рыболовецких колхозах, а также на совещаниях работников рыбной промышленности краев и областей Дальнего Востока.

Рекорды вышкостроителей

КАЗАНЬ. Первые месяцы нового года принесли нефтяникам Татарии мороз и метели. Но именно февраль принес вышкостроителям Альметьевска наибольшие успехи. Первый рекорд установила бригада Бария Багумапова, которая в начале месяца перебазировала 130-тонную буровую на расстояние полутора километров в течение шести часов пятнадцати минут.

Опыт скоростников изучался во всех бригадах конторы. Но не прошло и недели, как всю республику облетела новая весть: вышкомонтажная бригада Бахтиара Сафаргалеева перевезла буровую установку на крупных блоках и смонтировала ее на новом месте за 5 часов 30 минут.

И этот рекорд продержался недолго. На днях рано утром буровики мастера Мухарама Назаргалеева закончили проходку очередной скважины. Тут же приступили к работе монтажники бригады Ильяса Каримова. Уже через полтора часа демонтаж оборудования был закончен, и 14 тракторов по команде бригадира сдвинули с места семидесятиметровую громадину вышки и другое оборудование буровой установки. Чтобы «посадить» буровую на новую точку, смонтировать оборудование, потребовалось еще два с половиной часа. В этот же день здесь началась проходка очередной скважины. Четыре часа—рекордный показатель в вышкостроении, которого еще не добивалась ни одна бригада в восточных районах страны.

Большими успехами в труде встретил день выборов коллектив вышкомонтажной конторы треста «Альметьевбурнефть». Эта контора давно уже перевыполнила февральское задание. Особенно успешно начал пятый год семилетки первый цех, еще 15 февраля справившийся с программой февраля.

ПО РОДНОЙ СТРАНЕ

◆ МОСКВА. Новая карта рельефа дна всех океанов земли составлена учеными Института океанологии Академии наук СССР.

◆ АБАКАН. Еще одну горную преграду в центре Сани одолели строители железной дороги Абакан—Тайшет. Закончена сбойка второго Джебского туннеля. Скоро в нем начнется укладка пути.

◆ ПЕНЗА. С конвейеров Ленинского часового завода сняты первые партии мужских часов новой марки „Восход".

◆ РОВНО. При въезде в город поднялись большие светлые корпуса новой областной больницы. Десять ее отделений и поликлиника оснащены новейшим медицинским оборудованием.

◆ ТАЛЛИН. Эстонский семинар-хор подвел итоги деятельности новаторов за прошедший год. Каждый девятый рабочий—рационализатор или изобретатель.

Редактор
М. ПАРФЕНЮК.

Нижневартовский райрыболовпотребсоюз доводит до сведения о том, что с 1 марта 1963 года

ПРОИЗВОДИТСЯ ПРИЕМ

порожней стандартной винной посуды емкостью 0,5 литра в неограниченном количестве по 6 копеек за штуку.

Посуда принимается всеми продовольственными магазинами рыбкоопов.

ПРАВЛЕНИЕ.

ПИШИТЕ НАМ ПО АДРЕСУ:

с. Нижневартовск, улица Школьная, 11, редакции газеты „Ленинское знамя".

Звоните по телефону 3—68

с. Нижневартовск, типография областного управления культуры

Заказ № 88 Тираж 903

Пролетарии всех стран, соединяйтесь!

ЛЕНИНСКОЕ ЗНАМЯ

Орган Нижневартовского парткома КПСС и районного Совета депутатов трудящихся

№ 22 (1798) | четверг, 14 марта 1963 года | цена 1 коп.

ТОВАРИЩИ ЛЕСОЗАГОТОВИТЕЛИ!

По плану вы должны заготовить в марте 10.000 кубометров древесины. В первой декаде текущего месяца заготовлено 2.618 кубометров. Чтобы выполнить месячное задание, вам необходимо ежедневно заготавливать 365 кубометров, или на 103 кубометра больше среднедневной выработки в первой декаде.

Все силы, всю энергию—на выполнение плана первого квартала пятого года семилетки!

Выполним квартальный план добычи рыбы

Как видно из публикуемой ниже сводки, в районе создалось крайне тревожное положение с выполнением квартального плана по добыче рыбы. Из двух тысяч центнеров, предусмотренных заданием, добыто только 1134 центнера, или на 285 центнеров меньше соответствующего периода 1962 года.

В чем дело? Почему так резко сократилась добыча рыбы? На эти вопросы не трудно получить ответ, если сравнять результаты работы рыбоучастков, звеньев.

Ларьякский гослов (начальник А.М. Крюков, секретарь партийной организации Р. Г. Дудников) уже выполнил квартальный план по рыбодобыче. Если в прошлом году к 10 марта было выловлено 218 центнеров, то нынче—252 центнера. А всего по Ларьякскому участку добыча рыбы увеличилась на 30 процентов по сравнению с прошлым годом.

За это же время Охтеурский гослов выполнил квартальный план рыбодобычи на 36 процентов. В сравнении с 1962 годом выловлено рыбы на 216 центнеров меньше. Неудовлетворительно идет добыча рыбы в Нижневартовском участке. Вместо планируемых 750 центнеров этот участок дал только 327, или 43 процента к плану.

Особенно плохо выполняется план марта. Если за первую декаду в январе месячное задание было выполнено на 22 процента, в феврале—на 12, то в текущем месяце только—на 6,2 процента.

СВОДКА
о выполнении плана добычи рыбы на 10 марта 1963 года
(в центнерах)

Хозяйства	За март: план	За март: выполн.	За квартал: план	За квартал: выполн.	За соот. пери од 1962 года
Колхоз „За мир"	25	—	50	35	30
—„— „Новая жизнь"	60	—	100	24	43
—„— „Красное знамя"	85	7	200	99	127
—„— им. Калинина	90	—	150	46	115
Гослов Нижневартовский	110	8	250	123	156
—„— Тарховский	110	9	250	121	104
—„— Охтеурский	240	32	450	165	421
—„— Ларьякский	90	—	250	252	218
Зверопромхоз Ларьякский	30	—	100	100	53
—„— Корликовский	60	—	200	169	152
Всего по району	900	56	2000	1134	1419

Из декады в декаду увеличивается «отставание» от результатов прошлого года.

Сокращение добычи рыбы—результат того, что руководители, партийные и профсоюзные организации рыбозавода, рыбоучастков ослабили руководство, стали меньше уделять внимания организаторской работе, социалистическому соревнованию.

До конца квартала остается полмесяца. И в эти дни надо принять все меры, использовать все возможности и резервы на выполнение квартального плана.

Квартальный план должен быть выполнен! К этому зовет рыбаков района пример работников рыбного промысла Дальнего Востока.



Кема АССР. Тринадцать тысяч лосей насчитывают стада колхоза „Заветы Ильича" Ижма-Цилемского производственного управления. В 1962 году колхоз продал государству 1.200 центнеров лосевого мяса, получив 125 тысяч рублей колхоза. Это почти четвертая часть всего похода колхоза.

На снимке: в провинции колхоза „Заветы Ильича". Слева направо—председатель колхоза К.К. Чупров, бригадиры-пенсионеры А.И. Артеев, А.В. Чупров и командующий скалбеной оленеводческой фермой Т.И. Чупров обсуждают вопрос о повышении доходности оленеводческих ферм.

Фото О. Кузьмина.
Фотохроника ТАСС

СВОДКА
по надою молока и продаже его государству на 10 марта 1963 года

Название хозяйств	Надоено от коровы в кг: с 1 по 10 III-1963 г.	Надоено от коровы в кг: с 1 по 10 III-1962 г.	Продано государству в центнерах: с 1 по 10 III-1963 г.	Продано государству в центнерах: с 1 по 10 III-1962 г.
Колхоз «За мир»	45,1	16,4	168	98
„ «Новая жизнь»	40,9	18,5	180	239
„ им. Калинина	35,9	32,1	390	114
„ «Красное знамя»	36,9	37,4	224	284
Рыбозавод	—	—	87	138
Индивид. сектор	—	—	25	43
Всего по району			1042	1113

О НАШИХ ЖЕНЩИНАХ

Немало хороших женщин у нас в поселке, заслуживающих почета и уважения.

Лучшие труженицы—сучкорубы М. Онучко, К. Парунина, Е. Гарбаева трудятся творчески, вдохновенно. Да разве только они? Сколько теплых слов можно услышать от матерей о фельдшере А.И. Гуцало. В любое время суток идет она на вызов. Большой чуткостью и вниманием к пациентам отличается она.

Желанным гостем в каждом доме является письмоносец Т.А. Связина, у которой всегда найдется доброе приветливое слово каждому.

Всеобщим уважением среди жителей поселка пользуются женщины Е.Г. Неунокеева, С.И. Морозова, А.П. Якименко, Н.А. Смирнова.

В. Черепанова,
пос. Зайцева Речка.

Молодцы тимуровцы!

Не раз старушки А.Н. Кузьмина и А.Р. Григорьева задумывались над тем, как привезти и распилить дрова—сами они не могут, а где найти свободных людей. На помощь пришли тимуровцы из 7 «А» класса Нижневартовской средней школы. Они вывезли дрова, потом распилили и искололи их. Но на этом помощь тимуровцев из 7 класса не прекратилась. Они продолжают посещать А.П. Кузьмину и А.Р. Григорьеву, делают уборку, носят дрова и воду.

И за эту помощь А.П. Кузьмина и А.Р. Григорьева просят через нашу газету передать благодарность учащимся В. Сергеевой, Л. Литвиненко, Л. Сосниной, Ю. Нагорному, И. Черепанову.

ПОБЕЖДАЯ ТРУДНОСТИ

Исторические решения XXII съезда КПСС вызвали горячее стремление у всех советских людей досрочно выполнить задачи коммунистического строительства в нашей стране. Большую работу по изучению недр сибирской земли призван выполнить коллектив нашей сейсмической партии.

Трудная у нас работа. То непроходимая тайга, то болота, озера встают на пути, но назад повернуть нельзя, надо идти только вперед по заданному маршруту. Много требуется мужества и упорства. Но нашим разведчикам его не занимать.

На прошлый месяц оба отряда партии брали обязательство пройти по 55 километров каждый. Слово свое они сдержали.

Отряд номер два, начальником которого М.И. Черкасов, прошел за месяц 62 километра.

Тяжелое испытание выпало в начале февраля на долю первого отряда, возглавляемого В.А. Шагандиным. Только отряд вышел на трассу, как утонул трактор. Много пришлось потрудиться, чтобы вернуть машину в строй. И лишь с 17 числа разведчики первого отряда приступили к работе. Однако, несмотря на это, месячное обязательство им было выполнено.

Напряженно трудится наш коллектив и в марте. Трудно выделить лучшего, так как все люди работают с душой, каждый добросовестно выполняет свои обязанности: и начальник партии Л. Н. Кабаев, и начальники отрядов М.И. Черкасов и В.А. Шагандин, и трактористы Н.В. Кухаревич, С.Н. Ильиных, бурильщики Н.И. Колесов, И.М. Паршуков и многие другие.

Наш коллектив борется за то, чтобы досрочно выполнить мартовское задание, внести свой скромный вклад в выполнение планов разведки недр.

И. СПРАВЦОВ,
председатель местного комитета.

Сердечное спасибо

Право советского человека на труд и на отдых, на обеспечение в старости охраняется основным законом государства—Конституцией СССР.

В Нижневартовском рыбозаводе я проработал двадцать пять лет. Недавно я ушел на отдых. Государство назначило мне пенсию в сумме 85 рублей. Старость моя обеспечена.

Цеховой комитет Охтеурского рыбоучастка, провожая меня на пенсию, подарил настольные часы.

Сердце мое полно благодарности за заботу и внимание.

Г. Дравичинкин,
пенсионер.

Работать на совесть

Коллектив Сарт-Еганского мастерского лесоучастка с честью выполняет поставленные перед ним задачи.

На совесть работают передовые бригады тт Даутова и Васильева, выполняющие сменные задания на 200—250 процентов.

Работать на совесть—вот девиз этих тружеников.

И. БРОДНИКОВ.

Итоги социалистического соревнования буровых бригад Мегионской экспедиции на 10 марта 1963 года

Фамилия бурового мастера	Пробурено в метрах: За март	Пробурено в метрах: С начала года	Процент выполнения плана: месячного	Процент выполнения плана: квартальн.
1. Малыгин С. Л.	1385	1672	75,8	75,6
2. Норкин Г.И.	481	3624	49,8	106
3. Амосенко И.С.	—	1753	—	126
всего по району	1846	7049	66	100,1

РАЗВЕДЧИКИ НЕДР ДЕРЖАТ СОВЕТ

С собрания партийно-хозяйственного актива Мегионской экспедиции

На днях по инициативе бюро парткома Нижневартовского района было проведено собрание партийно-хозяйственного актива Мегионской нефтеразведочной экспедиции.

С докладом об итогах работы Мегионской экспедиции в 1962 году и задачах на 1963 год выступил начальник экспедиции тов. Абазаров.

Ниже публикуются некоторые материалы с этого собрания.

* * *

> **Дальнейшее быстрое увеличение производства металла и топлива, составляющих фундамент современной промышленности, по-прежнему остается одной из важнейших народнохозяйственных задач...**
>
> **Будет последовательно проводиться линия на преимущественное развитие добычи нефти и газа с возрастающим их использованием как сырья для химической промышленности. Добыча угля, газа и нефти должна обеспечить полностью все потребности народного хозяйства.**
>
> **Из Программы КПСС**

* * *

Организованная на базе Нижневартовской партии глубокого бурения в январе прошлого года Мегионская экспедиция прошла путь от маломощного предприятия в начальный период своего существования до крупного, хорошо оснащенного современной техникой предприятия и немало сделала для успешного выполнения решений XXII съезда КПСС. За прошедший год, преодолевая трудности организационного периода, разведчики недр Мегионской экспедиции добились некоторых успехов. Они на 123,5 процента выполнили план но приросту запасов по категориям А плюс В плюс С.

Разведанная площадь нефтяной залежи в пределах намеченного контура составила на конец года 65 квадратных километров. В ходе продолжения промышленной разведки Мегионского месторождения получены дополнительные данные по нефтеносности пласта.

В 1962 году, продолжает докладчик, экспедицией открыто новое месторождение газа в районе Охтеурья. Здесь еще не проведены детальные исследования, но наблюдение за фонтанированием, а также предварительные данные о коллекторских свойствах пласта позволяют сделать заключение, что здесь сосредоточены огромные запасы газа, месторождение является высокоперспективным и заслуживает внимания.

Что хорошо и что еще плохо

(Из доклада начальника экспедиции тов. Абазарова)

Однако в организации работ в экспедиции имеются и крупные недостатки. В 1962 году, говорит тов. Абазаров, особенно в первом полугодии, в результате слабой организаторской работы, пренебрежительного отношения к соблюдению технологических требований руководящего состава и инженерно-технических р[illegible]ков были допущены т[illegible] аварии, на ликвидацию в первом полугодии было затрачено 3619 часов, или 51,2 процента от общего календарного [illegible]. Производительное время [illegible] 36,2 процента при выполнении плана по проходке за полугодие на 58,6 процента.

Скважины бурились от 4 до 6 месяцев, причём, как правило, несколькими стволами. И только во второй половине года в результате большой организационной работы мнение о том, что на Мегионской площади без нескольких стволов бурить нельзя, было опровергнуто. С августа по сегодняшний день пробурено пять скважин без аварий и без «стволов».

Хотя на место и было достаточно кадров, отмечает далее докладчик, бригады, цехи были не укомплектованы. Особенно [illegible] сказывалось [illegible] работах. В [illegible] полугодия [illegible] монтаже Р-17, а буровая [illegible] 02 находилась в монтаже с ноября 1961 по 28 сентября 1962 года. Только к концу [illegible] эти недостатки были ликвидированы. План четвертого квартала по бурению был выполнен досрочно, к 22 декабря. Но годовой план остается невыполненным.

Анализируя состояние дел, тов. Абазаров говорит о том, что особого внимания требует организации работ по испытанию скважин. В настоящее время испытания тормозят работу всей экспедиции. Отставание цеха испытания привело к тому, что сейчас в экспедиции нет ни одного свободного станка. Из-за этого вышкомонтажные бригады оказались не у дел, перешли на вспомогательные работы.

Большое внимание уделил докладчик работе каратажной партии, где еще много недостатков, как в организации труда, так и в качестве. Не на должном уровне работа транспорта, качество вышкомонтажных работ. Все это отрицательно сказывается как на темпах буровых работ, так и на их себестоимости.

И задача коллектива Мегионской нефтеразведочной экспедиции состоит в том, чтобы изжить недостатки, добиться повышения производительности труда, снизить затраты государственных средств. Для этого надо привести в действие все резервы, имеющиеся в каждой бригаде, в каждом цехе. А сделать это можно лишь в том случае, если каждый член коллектива станет бороться против недостатков, включится в социалистическое соревнование.

Закапчивая выступление, тов. Абазаров выразил уверенность в том, что коллектив досрочно выполнит план буровых работ и по приросту запасов.

[illegible]

(Из [illegible])

Не[illegible] в выпол[illegible]ния сто[illegible] экспедицией задач принадлежит отделу технического снабжения. Но работает он из рук вон плохо. В мастерских нет режущего инструмента, часто не бывает кислорода. У нас работает девять электросварщиков, но защитных стекол нет. Из-за отсутствия кабеля мы не имеем возможности подключить станки. Нет электропроводки, изоляции.

Сейчас у нас машины пока новые, работают. Но случись что-нибудь—у нас нет запасных частей. Техника будет простаивать. Но работники из отдела снабжения об этом, видимо, и не думают. А пора бы уже и заняться делом.

БУДЕТ 13 ТЫСЯЧ МЕТРОВ

(Из выступления бурового мастера т. Норкина)

Да, очень много средств и времени затрачено нашей экспедицией в прошлом году, особенно в первой половине, на ликвидацию аварий. А почему? Вся беда, по-моему, в том, что мы подчас не обращали внимания на недостатки, которые на первый взгляд могут показаться даже незначительными.

Комплектование буровых бригад проводилось по принципу: «лишь бы все должности были заняты». Остальное никого не касалось; кто приходит, кто уходит, дела никому не было. Страшная текучка кадров. Коллектив обновлялся. У людей не было сработанности, дружбы. Это отрицательно сказывалось на производительности труда.

А взять к примеру глинистые растворы. Кто на них обращал внимание? Никто. Да и нечем было их обработать. Примитивная применялась и очистка. Очищали раствор в желобах с тремя перепадами. Разве сравнишь их с вибpоситом! Правда, и сейчас кое-кто еще держится за желоба, дескать, они надежнее. Это неправильно.

Плохое было и снабжение транспортом. Часто случались «окна».

Так все к одному и складывалось, вызывая задержки и аварии.

Сейчас, когда бурение поставлено в центр внимания, дела заметно поправились, стала повышаться выработка. Вот примеры. Скважину № 24 мы прошли за 65 дней, на 12 дней раньше срока, в то время как на бурение скважины № 23 времени мы затратили намного больше нормы. Сейчас работаем на скважине № 25, которую пробурим еще быстрее. Почему? Ответ прост. Возросло время бурения. Когда бурили 23 скважину, спуск и подъем занимали у нас 26,6 процента времени, а бурение —14 процентов. А на бурение скважины № 24 на спуск и подъем затрачивалось уже 15 процентов, на бурение 25 процентов. На 25 номере результаты будут еще лучше.

Вот что значит внимание, когда люди сработались, когда у бригады одна цель, одно стремление. Обязательство мы выполним. Будет пробурено 13 тысяч метров. Пусть только не подводят нас другие цеха.

Наше зло— «окна»

(Из выступления тов. Малыгина)

«Без двух-трех стволов не обойтись», — так еще совсем недавно говорили у нас в экспедиции. Действительно, условия бурения здесь много сложнее, чем в Шаимской экспедиции, где я работал раньше. Но без этих «двух-трех стволов» мы научились обходиться. Это повысило процент производительного времени, сократило материальные затраты.

На недавно состоявшейся пусковой конференции наша бригада взяла обязательство пройти скважину за 40 дней вместо 59 дней, предусмотренных планом. И мы свое слово сдержим. На нашем счету прибавится еще 2300 метров. Но ведь наша цель—пробурить 13 тысяч метров. И ее мы достигнем. Только надо ликвидировать «окна». А то получается так. Мы берем обязательство, стараемся его выполнить раньше. Но, закончив бурение скважины, попадаем в «окно». Так было уже в этом году, когда мы провели в ожидании более полутора месяцев. Подобное грозит повториться и после окончания работ на начатой нами скважине. Так наше обязательство может оказаться словами, брошенными на ветер.

Поэтому надо обратить особое внимание на работы по испытанию скважин, добиться того, чтобы у нас были свободные станки. В таком случае мы сможем забуриваться на 3—4 день после окончания бурения очередной скважины.

КАК АУКНЕТСЯ— ТАК И ОТКЛИКНЕТСЯ

(Из выступления тов. Амосенко)

„Цех испытания отстает, задерживает, тормозит",—как только не говорят. А почему так случилось? Кто виноват? Ананьев? Есть в этом и его вина как начальника цеха и наша. Но нельзя снять вину и с руководителей экспедиции, специалистов. Пока наша бригада бурила, она была окружена [illegible] вниманием и заботой. Но стоило перейти только на испытание, как все исчезло. Никто ни разу не поговорил с людьми, не спросил, за что они борются, какова у них цель. Вспоминают о нас только в то время, когда куда-нибудь надо взять людей, или когда создаются „окна". Однако вскоре снова забывают. Ведь наша бригада до сих пор не укомплектована людьми. Но кто об этом подумал? Никто. Вот и получается так: что люди чувствуют себя ненужными, теряют чувство ответственности.

Как аукнется — так и откликнется. Не надо руководителям и специалистам забывать эту пословицу.

Это тоже очень важно

Много, очень много на собрании было поднято вопросов, затрагивающих не только производство, но и быт, культуру. Справедливо говорил о плохом обслуживании населения товарами тов. Кузьминский. Только по вине работников торговли в магазинах экспедиции отсутствуют многие товары первой необходимости: шапки, майки и др.

Многие выступающие говорили о неудовлетворительной работе учреждений культуры, о недостаточном внимании руководителей экспедиции о создании бытовых условий для рабочих, о медицинском обслуживании.

Ни один из этих вопросов не должен быть оставлен без внимания, так как они тесно связаны с производством, оказывают на него огромное влияние.

Редактор И. ПАРФЕНЮК.

ПИШИТЕ НАМ ПО АДРЕСУ:
с. Нижневартовск, улица Школьная, 11, редакция газеты „Ленинское знамя".
Звоните по телефону 3—66

с. Нижневартовск, типография областного управления культуры

Заказ № 92 Тираж 903

Пролетарии всех стран, соединяйтесь!

ЛЕНИНСКОЕ ЗНАМЯ

Орган Нижневартовского парткома КПСС и районного Совета депутатов трудящихся

Год издания 22-й
№ 28 (1769)
ВОСКРЕСЕНЬЕ
17 марта 1963 г.
Цена 1 коп.

В ЦК КПСС и Совете Министров СССР

13 марта под председательством товарища Н.С. Хрущева состоялось совместное заседание Президиума ЦК КПСС и Совета Министров СССР, на котором были рассмотрены вопросы, связанные с дальнейшим совершенствованием руководства промышленностью и строительством, а также вопросы о разработке проекта плана развития народного хозяйства СССР на 1964—1965 годы и проекта пятилетнего плана развития народного хозяйства СССР на 1966—1970 годы.

Участники заседания признали необходимым образовать Высший Совет народного хозяйства СССР Совета Министров СССР как высший орган по руководству промышленностью и строительством в стране.

Принято решение о разработке проекта плана развития народного хозяйства СССР на 1964—1965 годы и проекта пятилетнего плана развития народного хозяйства СССР на 1966—1970 годы.

Госплану СССР и другим организациям поручено представить предложения о проекте плана на 1964—1965 годы, а также подготовить проект перспективного плана развития народного хозяйства СССР на 1966—1970 годы.

В Президиуме Верховного Совете СССР

В целях дальнейшего совершенствования руководства промышленностью и строительством Президиум Верховного Совета СССР постановил образовать Высший Совет народного хозяйства СССР Совета Министров СССР (ВСНХ СССР). Высший Совет народного хозяйства СССР является высшим государственным органом по руководству промышленностью и строительством в стране, в своей деятельности подотчетен правительству и работает под его руководством.

Президиум Верховного Совета СССР назначил тов. Устинова Дмитрия Федоровича первым заместителем Председателя Совета Министров СССР и председателем Высшего Совета народного хозяйства СССР Совета Министров СССР.

Президиум Верховного Совета СССР постановил преобразовать Государственный плановый комитет Совета Министров СССР из общесоюзного в союзно-республиканский орган и впредь именовать его Государственный плановый комитет СССР (Госплан СССР).

Госплан СССР подчиняется Высшему Совету народного хозяйства СССР Совета Министров СССР.

Совет народного хозяйства СССР из общесоюзного преобразуется в союзно-республиканский орган и подчиняется Высшему Совету народного хозяйства СССР Совета Министров СССР.

Президиум Верховного Совета СССР преобразовал и переименовал ряд министерств и государственных комитетов.

АНТИБИОТИКИ — ВАЖНЫЙ РЕЗЕРВ ЖИВОТНОВОДСТВА

Одним из крупных достижений сельскохозяйственной наука в последние годы явилось применение антибиотиков в качестве стимуляции роста животных. Ученые выяснили, что если ежедневно вводить животным и птице даже очень малые дозы антибиотиков, то увеличивается яйценоскость кур и плодовитость скота, повышается продуктивность, резко снижается отход молодняка.

В нашей стране использование антибиотиков расширяется с каждым годом. Многие комбикормовые заводы изготовляют корма только с добавками антибиотиков. Почти во всех областных центрах ветеринарные лаборатории готовят такие препараты. В Тюменскую область антибиотики завозятся специально для животноводства и звероводства. Они дешевы, так как являются побочным продуктом фабрик по производству лечебных препаратов.

Не все антибиотики и не для всех животных могут быть полезны. Многочисленные опыты показали, что наиболее эффективны препараты группы тетрациклинов: биомицин, террамицин и тетрациклин.

Наша промышленность выпускает для кормления животных антибиотики различных наименований: биоветин, биовит-40, биомасса и т. д. Все они содержат основное действующее вещество—биомицин, а некоторые из них (например, биомасса) еще и витамин B_{12}, который особенно необходим птице, свиньям и пушным зверям. Следует отметить, что антибиотики выпускаются в «единицах действия» [ЕД] или в миллиграммах действующего вещества. Для перевода одной величины в другую нужно помнить, что один миллиграмм террамицина содержит около 800 единиц действия а один миллиграмм биомицина—около 900 ЕД.

Свиньям антибиотики даются один или два раза в сутки. В совхозе «Петровское» в результате применении биомицина привесы свиней увеличились на 17 процентов. Сало свиней, получивших стимулирующие вещества, содержало воды на 2—4 процента меньше, расход кормов на килограмм привеса сократился с 5,3 до 4,5 кормовых единицы.

(Начало. Окончание на 2 стр.)

Здорово, по-комсомольски!

Обсуждая постановление XIX районной комсомольской конференции, комсомольцы и молодежь с Б-Тархово брали повышенные обязательства на пятый год семилетки. Так, доярки Л. Ольштейн и Р. Бахлыкова дали слово в 1963 году надоить от каждой из закрепленных за ними коров по 1800 килограммов молока. Доярки верны своему слову.

Надои у них изо дня в день увеличиваются.

Если, например, в январе Л. Ольштейн и Р. Бахлыкова надоили 26 центнеров молока, то в феврале уже—41 центнер и выполнили квартальное задание.

За первую декаду марта получено 16 центнеров. Среднесуточные надои сейчас составляют по 6 килограммов молока на корову.

Такие результаты—доказательство того, что эти доярки держат свое слово, они не пожалеют сил для выполнения взятого обязательства. Будет у них по 1800 килограммов молока от коровы.

Рабкоровский пост:
З. Павлов,
В. Казакова,
А. Бахлыков.

Есть 350 процентов квартального плана!

Славную победу одержали охотники Корликовского коопзверопромхоза в текущем году. Квартальным заданием предусматривалось заготовить промысловой пушнины на 4,6 тысячи руб. Заготовлено на 15 тысяч рублей, или в 3,5 раза больше квартального плана.

По сравнению с тем же периодом прошлого года заготовки промысловой пушнины в этом хозяйстве возросли в три раза.

Пример корликовцев достоин подражания.

Товарищ Н.С. Хрущев знакомится с химическими предприятиями Тульской области

14 марта Новомосковский химический комбинат (Тульская область) посетил Первый секретарь ЦК КПСС, Председатель Совета Министров СССР товарищ Н.С. Хрущев.

В годы семилетки комбинат освоил выпуск исходного сырья для производства лавсана, сложных удобрений, гербицидов, во много раз увеличил выпуск аммиака, карбамида (мочевины), аммиачной селитры. На 55 процентов повысилась производительность труда. Десятки миллионов рублей, израсходованных за четыре года на модернизацию и расширение производства, уже окупились за счет резкого снижения себестоимости продукции. Комбинат уже выполнил семилетний план.

Во время беседы с руководителями предприятия товарищ Н.С. Хрущев дал высокую оценку успехам коллектива комбината, подчеркнув при этом особую важность химии для дальнейшего развития народного хозяйства.

Н.С. Хрущев и сопровождающие его лица осмотрели цехи комбината. Знакомясь с производством, Н.С. Хрущев беседовал с рабочими и специалистами. Повсюду главу Советского правительства тепло приветствовали рабочие и служащие предприятия.

В тот же день Н.С. Хрущев побывал на Щекинском химкомбинате—одном из крупных химических предприятий страны.

Н.С. Хрущев и другие товарищи, прибывшие вместе с ним, ознакомились с ходом строительства нового мощного цеха по производству карбамида, побывали в цехах аммиачного производства комбината.

Во время осмотра предприятии Н.С. Хрущев беседовал с рабочими, инженерами и техниками. Это были теплые, сердечные встречи.

ТАСС

Темпы растут

10 марта 1963 года труженики Мегионской нефтеразведочной экспедиции с гордостью рапортовали о выполнении производственного плана по бурению за первый квартал. Пробурено 7049 метров вместо 7000 по плану. Этот успех достигнут замечательным коллективом людей, которые на любом участке производства показывают образцы сознательного отношения к порученному делу.

Важную роль в досрочном выполнении производственного плана сыграло социалистическое соревнование, развернувшееся между буровыми и вышкомонтажными бригадами, в первых рядах которого идет буровая бригада тов. Норкина и вышкомонтажники из бригады тов. Шевченко.

Бригада бурового мастера Г. И. Норкина взяла обязательство—каждую четвертую неделю месяца работать сверх плана, то есть выполнять месячный план за три недели. Свое слово буровики держат. При квартальном плане 3400 метров эта бригада пробурила уже 3624 метра, выполнив квартальный план к 7 марта.

Не желает оставаться в долгу и комсомольско-молодежная бригада бурового мастера С.Л. Малыгина. После вынужденного простоя молодежь с ускорением ведет бурение скважины № 26, ежедневно сокращая разрыв с бригадой Г.И. Норкина.

С юга потянул теплый ветер. Страна встречает весну пятого года семилетки. Каждое предприятие, каждая бригада, каждый человек нашей необъятной Родины стремятся порадовать советский народ новыми успехами в труде, новыми открытиями. И поэтому весь коллектив Мегионской экспедиции гордится тем, что в эти весенние дни Родина получила мощный фонтан нефти, ударивший из скважины, пробуренной бригадой бурового мастера И.С. Амосенко.

Большие задачи стоят в этом году перед коллективом экспедиции.

Наступает трудная для буровиков и вышкомонтажников пора—весенняя распутица. Очень важно встретить этот период организованно. Поэтому сейчас все силы направлены на обеспечение будущих скважин всем необходимым оборудованием. От решения этой задачи зависит—будут ли выполнены обязательства, взятые экспедицией на 1963 год.

И коллектив Мегионской экспедиции прилагает все силы к тому, чтобы подготовиться к этому времени, чтобы не допустить снижения производительности труда в буровых бригадах.

А. Чертков,
секретарь комсомольской организации.

Ветеран труда уходит на пенсию

Необычным было недавно собрание коллектива работников райисполкома: товарищи по труду собрались, чтобы проводить на заслуженный отдых старейшего работника советских органов района, председателя исполкома Ларьякского сельского Совета Самарина Николая Ильича.

На торжественные проводы пришли те, кто только еще вступает на жизненный путь, и те, кто многие годы жил и работал в нашем районе вместе с Николаем Ильичем.

Люди молодого и старшего поколений с волнением переживают эти торжественные минуты. И как не волноваться. Для одних Николай Ильич — наставник, учитель жизни, для других — яркий пример служения народу, пример честности, правдивости, пример настоящего советского руководителя.

Свыше тридцати лет своей жизни посвятил Самарин Н.И. работе в советских органах. Посланный Западно-Уральским обкомом партии в числе двух тысяч коммунистов для освоения и налаживания хозяйственной жизни на Крайнем Севере, Николай Ильич с честью выполнил важнейшее поручение партии. Четверть века безвыездно работал он в нашем районе. Руководитель земельных органов района, председатель исполкома райсовета, партработник, председатель исполкома ряда сельских Советов—вот этапы его жизненного путв. Много сил и энергии отдал тов. Самарин делу развития хозяйства и экономики района, делу воспитания кадров. На его глазах и при его активном участии район неузнаваемо изменился: построено много школ, больниц, детских садов и яслей, бурно развиваются лесная, рыбная, местная промышленность, на месте кочевых поселений выросли новые поселки, кочевое хантыйское население окончательно перешло на оседлый образ жизни. В каждом селе имеется клуб с киноустановкой, школа, библиотека, медпункт. Всего этого не было четверть века назад. Все это стало действительностью по воле родной Коммунистической партии и Советского правительства.

Есть о чем вспомнить Николаю Ильичу. С большой теплотой в благодарностью отзываются о его скромном труде и люди. Пожалуй, нет ни одного труженика-ханты в районе, которого бы не знал Николай Ильич. И это лучше всего говорит о его близкой связи с народом.

Обо всем этом с большой, сердечной теплотой говорили на торжественных проводах М. А. Поспелов, М. И. Питер и другие, которым довелось работать вместе с Николаем Ильичем. Они пожелали ему многих лет жизни, счастливого отдыха и посильного участия в общественной жизни района.

—Всю свою трудовую жизнь,—сказал Н. И. Самарин,—я мыслями и делами своими был предан Коммунистической партии. Меня, малограмотного крестьянина, партия вырастила до советского руководителя. За все это я благодарю родную Коммунистическую партию. Уходя на пенсию по старости, я не думаю замкнуться в своем домашнем мирке. Я не мыслю жизни без труда, без народа. Поэтому я отдам всю остальную жизнь общественной работе. А за этот торжественный день я буду всегда признателен товарищам.

По поручению коллектива райисполкома председатель месткома профсоюза тов. Поспелов под бурные аплодисменты присутствующих вручил Н. И. Самарину ценный памятный подарок.

П. СОЛОВЬЕВ.

У НАШИХ ДРУЗЕЙ



Китайская Народная Республика. Свыше 500 крестьян из пригородов столицы обучаются на краткосрочных курсах механиков дренажных и оросительных машин в Пекине. После окончания учебы опыт и знания, полученные на занятиях, курсанты будут передавать своим односельчанам.

На снимке: на практических занятиях.

Фото Синьхуа—ТАСС

СОЗДАНИЕ ПЕРВИЧНЫХ ПАРТИЙНЫХ ОРГАНИЗАЦИЙ НА КУБЕ

Гавана. На Кубе успешно продолжается работа по созданию единой Партии социалистической революции. По всей стране проходят партийные собрания и конференции, на которых создаются первичные партийные организации и районные комитеты партии.

Первая районная парторганизация создана в городе Камагуэй.

С большой речью на собрании партийной организации выступил член национального руководства ОРО Карлос Рафаэль Родригес. Он уделил большое внимание вопросу создания марксистско-ленинской партии. Без такой партии, подчеркнул Карлос Рафаэль Родригес, невозможно успешное продвижение социалистической революции. Каждый шаг в деле создания партии является победой над нашими врагами, потому что это укрепляет революцию, все теснее сплачивает народ вокруг революционного руководства, вокруг партии, партийных организаций, осуществляющих задачи рабочего класса по строительству нашего общества. Партия не только руководит массами, но двигает революцию вперед, направляя ее, решая сложные задачи экономического, политического и культурного развития страны.

ТАСС

ЗАРУБЕЖНАЯ ХРОНИКА

◆ Более миллиарда людей — каждый третий житель Земли — страдают от голода, причем половина из них не имеет никаких шансов выжить и обречена на гибель, эти цифры приводились на состоявшемся в Риме чрезвычайном заседании Организации Объединенных Наций по вопросам продовольствия и сельского хозяйства (ФАО).

◆ 24 процента населения Греции в возрасте старше 10 лет и 35 процентов крестьян неграмотны. В стране на нужды просвещения в прошлом году было израсходовано всего 1,4 процента национального дохода. По уровню этих расходов Греция находится на одном из последних мест в мире.

◆ Палата представителей США приняла законопроект, предусматривающий ассигнование рекордной суммы почти в 16 миллиардов долларов на строительство новых ракет, самолетов и военных кораблей. Вооруженные силы США получат 3 тысячи самолетов, примерно 60 тысяч ракет и 43 новых военных корабля.

◆ 12 тысяч человек, или 10 процентов всех рабочих, занятых в горнорудной промышленности Японии, уволено за 11 месяцев прошлого года. Увольнения вызываются правительственной политикой «либерализации», то есть свободным допуском иностранных товаров в Японию. С апреля этого года «либерализация» распространится на медь, ртуть, свинец, цинк, олово и другие металлы.

АНТИБИОТИКИ — ВАЖНЫЙ РЕЗЕРВ ЖИВОТНОВОДСТВА

(Окончание. Начало на 1 стр.)

В нескольких совхозах Московской области антибиотиками кормили 16.000 поросят. Благодаря этому отход молодняка сократился в 3—4 раза, привесы повысились на 16 процентов. Особенно хороший эффект дает ввод антибиотиков «заморышам».

На поросенка-сосунка до месячного возраста дается по 0,5—1 миллиграмму растворенного в молоке биомицина на один килограмм живого веса, в возрасте от одного месяца и старше—по 1- 2 миллиграмма па килограмм живого веса. Антибиотики надо тщательно размешивать в корме.

Применение антибиотиков в птицеводстве также приносит большой эффект. Оказалось, что вес птицы при этом увеличивается в зависимости от породы на 10—30 процентов. Смертность цыплят уменьшается почти в два раза. Яйценоскость кур, получавших антибиотики, выше, чем у тех, которые их не получали. Лучшие результаты получены при непрерывном кормлении. Цыплятам в возрасте от 1 до 10 дней дают по 0,1 миллиграма биомицина на голову в сутки, в возрасте от 11 до 20 дней—по 0,2, от 21 до 30 дней—по 0,3 миллиграмма, старше 30 дней—по 5—10 миллиграммов на килограмм корма. Суточная доза делятся на два раза, растворяется в воде и замешивается с мучным кормом. Эту смесь рекомендуется употреблять утром и вечером в первое и последнее кормление. Ни в коем случае нельзя ее запаривать. Утятам антибиотики следует давать по 10—12 миллиграммов на килограмм корма с водой или кормовой мешанкой.

Антибиотики полезны и для телят. Лучше всего их действие сказывается в первые недели после рождения теленка. Стимулирующие вещества добавляются к молоку, а позднее—к концентратам. У телят, получающих антибиотики, ускоряется рост, улучшается аппетит, прекращаются поносы. Молодняку рекомендуется давать по одному миллиграмму биомицина на килограмм живого веса. У коров положительного действия антибиотиков не отмечено.

Для пушных зверей антибиотики стали применяться значительно позднее. Различные ученые изучали действие малых доз антибиотиков у норок, песцов, серебристо-черных лисиц. Оказалось, что у норок увеличивается привес, щенята быстрее растут, улучшается качество шкурок. В несколько раз сокращается отход щенят от желудочно-кишечных заболеваний. На звероферме колхоза имени Чкалова Ханты-Мансийская сельскохозяйственная опытная станция проводила в 1957 году опыт на лисицах, которым с середины февраля и до августа ежедневно скармливали биомицин из расчета 5000 ЕД на голову. У зверей повысился аппетит, от самок родилось больше щенят. Увеличился размер шкурок.

В нашей области антибиотики применяются теперь во многих зверохозяйствах. Так, Тобольский зверосовхоз регулярно скармливает пушным зверям биомассу, а колхоз имени Чкалова вводит в рацион биоветин. Пушным зверям антибиотики даются с середины года и до июля—августа ежедневно. Очень важно, чтобы антибиотики давались без перерывов. Лучше всего скармливать их один раз в сутки, в утреннюю кормежку. Перед кормлением все антибиотики растворяются в молоке или воде, и только биомасса замешивается в корме. На один килограмм живого веса зверя рекомендуется давать миллиграмм биоветина или террамицина, а биомассы—по одному грамму на голову. Разведенный в воде биомицин разрушается в течение суток, поэтому на длительное время его запасать нельзя.

В нашей области антибиотики продаются в «Ветснабе» и аптеках. Стоимость одного миллиона ЕД биомицина—46 копеек, террамицина—58 копеек, биоветина—около 10 копеек и биомассы—около 5 коп.

Применение антибиотиков как стимуляторов роста животных, пушных зверей и птиц поможет труженикам области повысить продуктивность животноводства, более успешно бороться за выполнение заданий семилетнего плана.

В. МАРТЫНОВ.

Завтра день Парижской коммуны



Пролетарская революция 18 марта 1871 года во Франции. В дни Парижской коммуны.

Фотохроника ТАСС

БОЛГАРСКАЯ ХИМИЧЕСКАЯ ПРОМЫШЛЕННОСТЬ

В этом году химическая промышленность Болгарии увеличит производство на 21 процент по сравнению с 1962 годом. В республике вступят в строй крупные предприятия химической промышленности, такие как азотно-туковый завод в Стара-Загора, первая очередь нефтеперерабатывающего завода в Бургасе и завод поливинилхлорида.

Болгарская химическая промышленность создана и развивается при огромной помощи Советского Союза. С этой братской помощью будет выполнена задача по увеличению к 1980 году производства химической продукции примерно в 25 раз.

Редактор М. ПАРФЕНЮК.

ПИШИТЕ НАМ ПО АДРЕСУ:
с. Нижневартовск, улица Школьная, 11, редакции газеты „Ленинское знамя".
Звоните по телефону 3—68

с. Нижневартовск, типография областного управления культуры

Заказ № 95 Тираж 903

Готовься к путине, рыбак!

Идет последняя декада марта. Уже не за горами тот день, когда зашумят вешние воды, освободятся ото льда озера и реки. Это—один из ответственнейших и трудных периодов в работе рыбаков, тем более, что во втором квартале надо будет не только выполнить плановое задание,но и наверстать упущенное в первом квартале с тем, чтобы обеспечить выполнение полугодового плана.

Успешно справиться с этой задачей можно лишь в том случае, если каждый рыбоучасток, каждая бригада,колхоз и звено своевременно и всесторонне подготовится к весенне-летней путине.

К сожалению, вопрос подготовки к весенне-летней путине как рыбозаводом, так и рыбартелями решается неудовлетворительно. Ларьякский и Охтеурьевский гословы еще не полностью подготовили закидные невода, ставные сети,фитили.

Еще хуже обстоит дело с подготовкой флота. Из 32 плановых мотобударок рыбозавод подготовил только четыре, в том числе одна в Ларьякском и три в Охтеурьевском гослове. Тарховский гослов не десяти мотобударок еще ни одной не подготовил.

В этом году Нижневартовский завод запланировал построить для обслуживания рыбаков 15 новых бударок. Однако эти хорошие намерения до сих пор остаются на бумаге.

Большое значение в выполнении планов рыбодобычи является правильное использование периода майского запрета. К нему надо подготовиться так, чтобы не упустить ни одного дня, вовремя провести облов отшнурованных водоемов. Подготовка к этому мероприятию заключается в том, чтобы на места лова своевременно доставить флот, орудия лова, продукты, обеспечить переезд рыбаков пока держится санная дорога, создать там условия для хранения рыбы. Но и в решении этого вопроса много недостатков. Из трех участков,где планируется разместить рыбаков на период весны, только на Самотларе заготовлен лед, имеется жилье. На остальных участках никакой подготовки еще не велось. Все это может привести к тому, что для людей, которые приедут туда на путину,не будет создано нормальных бытовых условий,а также условий, для успешной работы.

До сих пор еще не скомплектованы звенья. И не случайно,что руководители рыбозавода в настоящее время не знают положения дел в ходе подготовки к весенне-летней путине. Эти мероприятия отложены на апрель, а доставка рыбаков в Ромкино, где будет проходить облов в период майского запрета,руководством рыбозавода запланирована по половодью. Не поздно ли?

Основное внимание правления колхозов должны обратить на подготовку к отлову карася на озерах во время майского запрета. Однако,судя по результатам,здесь также много недостатков.

До наступления весны осталось немного времени. Но при условии, если подготовка к весенне-летней путине будет поставлена в центр внимания,все имеющиеся недостатки можно устранить. Сейчас надо организовать действенное социалистическое соревнование между рыбоучастками, бригадами, звеньями за своевременную и качественную подготовку к началу весенне-летнего сезона. Оживить массово-разъяснительную работу среди рыбаков и ремонтных рабочих. Надо еще раз тщательно проанализировать организацию подготовительных работ, чтобы выявить дополнительные резервы и возможности и использовать их,ликвидировать недостатки и упущения.

Могучее единство

Выборы в Верховные Советы и местные Советы шести союзных республик.

Большим и радостным праздником было воскресенье 17 марта в Грузии,Азербайджане, Литве, Киргизии, Армении и Эстонии. Здесь в этот день проходили выборы в Верховные Советы союзных и автономных республик и местные Советы депутатов трудящихся.

Повсюду голосование проходило в обстановке высокого политического и трудового подъема, вызванного решениями исторического XXII съезда КПСС и ноябрьского Пленума ЦК КПСС. Избиратели демонстрируют единство партии и народа, свою непоколебимую решимость успешно выполнить и перевыполнить задания семилетнего плана, внести свой вклад в строительство коммунистического общества.

ТАСС

Пролетарии всех стран, соединяйтесь!

ЛЕНИНСКОЕ ЗНАМЯ

Орган Нижневартовского парткома КПСС и районного Совета депутатов трудящихся

№ 24 (1770) | четверг, 21 марта 1963 года | цена 1 коп.

В ОКРУЖНОМ КОМИТЕТЕ КПСС

ОБ ИНИЦИАТИВЕ КОНДИНСКОГО ЛЕСОПРОМЫШЛЕННОГО КОМБИНАТА ПО УЛУЧШЕНИЮ КУЛЬТУРНО-БЫТОВОГО ОБСЛУЖИВАНИЯ РАБОЧИХ

Партийный комитет, рабочком и руководство Кондинского лесокомбината, понимая большую роль школы, учреждений культуры и медицины в решении задач по коммунистическому воспитанию трудящихся и учитывая то, что материальная база и условия работы этих учреждений не соответствуют необходимым требованиям, разработали конкретные мероприятия по оказанию помощи в укреплении материальной базы и улучшению условий работы этих учреждений.

Бюро окружкома КПСС приняло постановление, в котором одобрило мероприятия Кондинского лесопромышленного комбината по улучшению культурно-бытового обслуживания рабочих.

Бюро окружкома КПСС обязало горком КПСС, партийные комитеты районов обсудить мероприятия Кондинского лесокомбината на бюро, на собраниях рабочих коллективов всех предприятий, строек, совхозов и колхозов,наметить конкретные меры, направленные на укрепление материальной базы и улучшение работы культурно-бытовых учреждений, развернуть соревнование между предприятиями, колхозами, совхозами по оказанию помощи школам, больницам, клубам, библиотекам, детским учреждениям.

МЕРОПРИЯТИЯ КОНДИНСКОГО ЛЕСОПРОМЫШЛЕННОГО КОМБИНАТА ПО УЛУЧШЕНИЮ КУЛЬТУРНО-БЫТОВОГО ОБСЛУЖИВАНИЯ РАБОЧИХ

Партком,рабочком и руководство Кондинского лесокомбината, глубоко сознавая задачи по коммунистическому воспитанию трудящихся в свете решений XXII съезда КПСС и огромную роль, которая отводится в проведении этой работы социально-бытовым учреждениям, разработали следующие конкретные мероприятия, направленные на укрепление материальной базы,усиление деятельности школ,больниц,клубов, библиотек и других социально-бытовых учреждений:

за счет собственных средств от сверхплановых накоплений, значительного улучшения экономических показателей предприятий осуществить строительство двух рабочих клубов на 160 мест каждый в поселках Назарово и рейде «Три Конды», помещения под библиотеки в поселках Луговое, Половинка и Ямки, построить летний кинотеатр на 200 мест в поселке Устье-Аха;

капитально отремонтировать и расширить рабочие клубы в поселках Мулымья и Сотник, провести капитальный ремонт клуба в селе Леуши;

совместно с Кондинским строительно-монтажным управлением за счет государственных ассигнований построить кинотеатр на 300 мест в поселке Устье-Аха;

на собственные средства лесокомбината и рабочкома в течение этого года обеспечить клубы и библиотеки мягким и жестким инвентарем, оборудованием,музыкальными инструментами, настольными и другими играми;

пополнить книжный фонд всех библиотек, доведя его в поселке Назарово--до 2000 томов,в поселке Ямки—до 2000 томов, в поселке Половинка—3000 томов, в поселке Луговом—5000 томов;

силами общественности,партийных, профсоюзных и комсомольских организаций во всех населенных пунктах провести ремонт и строительство тротуаров, палисадников, танцевальных площадок, озеленение территорий школ и учреждений культуры;

за счет средств лесокомбината достроить в поселке Лоушинка школу на 160 мест, в поселке Сотник—помещение начальной школы, два помещении учебных мастерских в поселках Назарово и рейд «Три Конды», одновременно для учебных мастерских приобрести необходимое станочное оборудование, инструментарий. В поселке Ямки построить помещение под интернат на 25 мест;

в течение года в поселке Половинка построить помещение под аптеку;

через партийные, комсомольские, профсоюзные организации добиться полного охвата вечерним и заочным обучением работающей молодежи, не имеющей восьмилетнего образования;

установить постоянное шефство за проведением ремонта культурно-бытовых объектов, обеспечением их дровами, освещением, за первоочередным предоставлением благоустроенных квартир всем специалистам.

Коллектив Кондинского лесокомбината призывает все промышленные предприятия округа включиться в соревнование по улучшению культурно-бытовых условий рабочих.

Обязательство принято на объединенных совещаниях партийного комитета и рабочкома лесокомбината.

«КОМСОМОЛЬСКИЙ ПРОЖЕКТОР» ЗАЖИГАЕТ ОГНИ

Очередное заседание бюро нештатного отдела комитета комсомола заслушало директора Ларьякского Дома культуры тов. Батурину по вопросу о мерах улучшения организации отдыха молодежи в Доме культуры. На бюро был создан комсомольский совет клуба, намечена программа проведении вечеров силами комсомольских организаций села. Один такой вечер уже проведен, молодежь осталась очень довольна.

На этом же заседании бюро утвердило состав сельского штаба «комсомольского прожектора», намечена программа его действий. По материалам первого рейда в Ларьякскую столовую и интернат школы выпущен сатирический листок «комсомольского прожектора».

Г. ВИТКОВ.

СЕМИНАР ПРОПАГАНДИСТОВ

18 марта 1963 года в партийной библиотеке Нижневартовского парткома проходил семинар пропагандистов, работающих в кружках и семинарах.

Лектор окружкома партии К. Н. Титов прочитал лекции: «Мировое коммунистическое движение на современном этапе» и «Закономерности перерастания экономики социализма в экономику коммунизма».

Обзор о событиях в Ираке сделал заведующий идеологическим отделом В. И. Осколков.

Пропагандисты Г. К. Вустин, И. К. Ситников и А. Д. Байдашин обменялись опытом своей работы.

На семинаре также обсуждался вопрос об окончании учебного года в сети политического просвещения.

СТЕНОГРАФИЧЕСКИЙ ОТЧЕТ О ПЛЕНУМЕ ЦК КПСС

Вышел в свет стенографический отчет ноябрьского Пленума Центрального Комитета Коммунистической партии Советского Союза, состоявшегося в Москве 19—23 ноября 1962 года.

Книга содержит доклад товарища Н. С. Хрущева „Развитие экономики СССР и партийное руководство народным хозяйством", речи участников Пленума, решения Пленума по организационным вопросам, постановление Пленума по докладу товарища Н. С. Хрущева.

В приложении опубликованы тексты речей, не произнесенных ораторами и включенных в стенограмму Пленума.

Стенографический отчет издан Издательством политической литературы.

ТАСС

Массовым тиражом

Государственное издательство политической литературы выпустило отдельной брошюрой речь Н. С. Хрущева на встрече руководителей партии и правительства с деятелями литературы и искусства 8 марта 1963 года «Высокая идейность и художественное мастерство—великая сила советской литературы и искусства».

ТАСС

[redacted] ДЕПУТАТОВ РАЙОННОГО СОВЕТА ДЕПУТАТОВ ТРУДЯЩИХЯ, ИЗБРАННЫХ 3 МАРТА 1963 ГОДА

АРТЮХОВА Екатерина Емельяновна, заведующая отделом социального обеспечения райисполкома, Нижневартовский округ.

АБАЗАРОВ Владимир Алексеевич, начальник Мегионской нефтеразведочной экспедиции, Баграсовский округ.

АНИСИМОВА Надежда Тимофеевна, доярка колхоза имени Калинина, Мегионский округ.

АКСАРИН Леонид Вячеславович, секретарь парткома Нижневартовского района, Мегионский округ.

БАМДАШИН Алексей Дмитриевич, секретарь исполкома райсовета, Нижневартовский округ.

БАРДАЛЕНКО Мария Петровна, прокурор района, Нижневартовский округ.

БАРАНОВ Рэм Алексеевич, директор Нижневартовского рыбозавода, рыбоучастковый округ.

БЕШКИЛЬЦЕВА Таисья Кузьмовна, заведующая районным финансовым отделом, Нижневартовский округ.

ЗАРУБИН Анатолий Александрович, тракторист Мегионской эспедиции, Мегионский округ.

ЗАХАРОВ Василий Прокопьевич управляющий Ларьякским отделением коопзверопромхоза, Ларьякский округ.

ЗУБАРЕВ Федор Евдокимович, народный судья района, Нижневартовский округ.

ИСЫПОВ Евгений Серафимович, дизелист Мегионской нефтеразведочной экспедиции, Баграсовский округ.

ИСЫПОВ Александр Иванович, заместитель секретаря парткома, Нижневартовский округ.

КАМИН Григорий Тихонович, рыбак Колек-Еганского производственного участка, Колек-Еганский округ.

КРЮКОВ Александр Митрофанович, начальник Ларьякского рыбоучастка, Ларьякский округ.

КУШНИКОВ Леонид Иванович, председатель райрыболовпотребсоюза, Ларьякский округ.

КЫКИНА Пелагея Тимофеевна, рабочая Охтеурьевского рыбоучастка, Охтеурьевский округ.

КОТОВИЧ Александр Васильевич, председатель райплана, Савкинско-Пасольский округ.

КИЧИГАЕВА Дина Федоровна, заведующая кабинетом политического просвещения парткома, Нижневартовский округ.

КОСТКО Михаил Сидорович, начальник райотдела милиции, Зайцевский округ.

ЛЯЧЕМКИНА Клавдия Феофановна, телятница колхоза «За мир», Соснинский округ.

ЛЯКСИН Егор Викторович, рыбак Ларьякского рыбоучастка, Ларьякский округ.

МИХАЛЬЧЕНКО Николай Иванович, председатель исполкома райсовета, Зайцевский округ.

НИКОВ Василий Иванович, председатель колхоза «Новая жизнь», Былинский округ.

НИКОЛАЕВА Клавдия Николаевна, заведующая Корликовской начальной школой, Корликовский округ.

ОВСЯНКИН Виктор Нестерович, начальник районной конторы связи, Ларьякский округ.

ОЧЕМКИНА Таисья Николаевна, рабочая Б-Тарховского рыбоучастка, Больше-Тарховский округ.

ПРАСИНА Елена Кирилловна, рабочая Корликовского рыбоучастка, Комсомольский округ.

ПРАСИНА Ксения Осиповна, заведующая Б-Ларьякским сельским клубом, Больше-Ларьякский округ.

ПРАСИНА Варвара Ефимовна, рабочая Ларьякского рыбоучастка, Чехломеевский округ.

ПРАСИНА Татьяна Егоровна, рабочая районной конторы связи, Ларьякский округ.

ПИТЕР Михаил Иванович, заведующий отделом народного образования, Ларьякский округ.

ПЫЛИНА Анисья Петровна, доярка колхоза «Красное знамя», Вампугольский округ.

ПАЛЬЯНОВ Александр Федорович, инспектор-организатор Ханты-Мансийского производственного совхозно-колхозного управлении, Нижневартовский округ.

ПЕРМИТИН Яков Иванович, председатель Мегионского сельского Совета, Лекрысовский округ.

САМАРИН Николай Ильич, пенсионер, Сосново-Борский округ.

СИГИЛЬЕТОВА Елена Васильевна, рыбачка Ларьякского рыбоучастка, Пуг-Юговский округ.

СОРОМИНА Нина Яковлевна, фельдшер Лапчинского медпункта, Лапчинский округ.

САБАНОВ Василий Михайлович, главный врач райбольницы, Нижневартовский округ.

СОЗОНОВ Федор Николаевич, рыбак колхоза «Красное знамя», Нижневартовский округ.

СИДОРОВА Анна Степановна, рыбообработчица Нижневартовского рыбозавода, Нижневартовский округ.

СИГИЛЬЕТОВА Татьяна Семеновна, преподаватель Нижневартовской одиннадцатилетней школы, Нижневартовский округ.

СОЛОВЬЕВ Павел Тимофеевич, заведующий районным отделом культуры, Мысово-Мегинский округ.

ТАЙЛАШЕВ Петр Анисимович, рабочий Больше-Тарховского рыбоучастка, Больше-Тарховский округ.

ТУРКИНА Августа Александровна, мастер пошивочного цеха Нижневартовского рыбкоопа, Нижневартовский округ.

ФАБРИЧНИКОВ Николай Алексеевич, рабочий Сарт-Еганского мастерского участка, Сарт-Еганский округ.

ХАСАНОВ Ривкат Вилданович, тракторист Октябрьского ЛЗП, Зайцевский округ.

ЧУМИН Илья Константинович, рыбак Корликовского отделения коопзверопромхоза, Корликовский округ.

ЧАЩИНА Валентина Георгиевна, рыбообработчица Нижневартовского рыбозавода, Нижневартовский округ.

ШОСТЯ Павел Григорьевич, начальник строительного участка, Мегионский округ.

Товарищ Н. С. Хрущев на Невинномысском химкомбинате

НЕВИННОМЫССК (Ставропольский край), 17 марта. Сегодня днем крупнейший на Северном Кавказе Невинномысский химический комбинат посетил Первый секретарь Центрального Комитета КПСС, Председатель Совета Министров СССР товарищ Н. С. Хрущев.

Вместе с Н. С. Хрущевым на комбинат приехали члены Президиума ЦК КПСС, первый секретарь ЦК КП Украины Н. В. Подгорный, секретарь ЦК КПСС П. Н. Деничев, председатель Государственного Комитета по химии при Госплане СССР Н. К. Байбаков. Здесь были также первые секретари Ставропольских сельского и промышленного крайкомов партии Ф. Д. Кулаков и Н. В. Босенко, секретари Краснодарских крайкомов КПСС Г. И. Воробьев и А. И. Качанов, председатель Северо-Кавказского совнархоза В. А. Иванов и другие.

Н. С. Хрущев встретился с руководителями и инженерно-техническими работниками предприятия. Директор химкомбината В. П. Победоносцев сообщил о ходе строительства и освоении первой очереди предприятия.

Товарищ Н. С. Хрущев отметил удачный выбор места для строительства комбината. Здесь рядом имеется природный газ, используемый как для энергетических, так и для технологических целей, обилие воды, наличие свободных и удобных площадок для индустриальной застройки. Важны также, подчеркнул Никита Сергеевич, хорошие климатические условия для жизни людей. Во всем этом заложены большие перспективы для дальнейшего развития Невинномысского комбината.

Товарищ Н. С. Хрущев дружески беседовал с рабочими, инженерами и техниками. Он отметил большую работу, проделанную коллективом химиков и строителей, дал много практических советов.

♣ ♣ ♣

После осмотра химического комбината Н. С. Хрущев посетил головное сооружение Невинномысского магистрального канала—главной артерии крупнейшей на Ставрополье Правоегорлыкской оросительной системы.

На вокзале тысячи жителей города Невинномысска тепло провожали товарища Н. С. Хрущева.

И. Артемов, К. Михайлов
(спец. корр. ТАСС)

„МАРС-1" В ПОЛЕТЕ

16 марта с межпланетной станцией «Марс-1» был проведен очередной сеанс радиосвязи. С борта станции была принята телеметрическая информация. Расстояние до межпланетной станции в сеансе радиосвязи составляло 98 миллионов 863 тысяча километров. Таким образом, дальность космической радиосвязи со станцией «Марс-1» на 12 миллионов километров превысила максимально достигнутую дальность радиосвязи с космическим аппаратом «Маринер-2», опубликованную в американской печати. На 9 часов московского времени 17 марта станция «Марс-1» имела следующие астрономические координаты: прямое восхождение—7 часов 34 минуты, склонение—26 градусов 53 минуты. Скорость удаления станции от Земли равна в настоящее время 16,25 километра в секунду.



С 7 по 17 марта в Стокгольме проходил чемпионат мира по хоккею с шайбой. Победив в последнем матче чемпионата мира по хоккею канадских спортсменов, сборная команда Советского Союза в третий раз завоевала первенство мира. Счет встречи —4:2. Шайбы в ворота канадцев забросили: А. Альметов, Э. Иванов, Ю. Волков, В. Старшинов.

17 марта состоялось еще два матча чемпионата. Команды ГДР и США сыграли ничью—3:3. Сборная Чехословакии победила шведских хоккеистов 3:2.

Вот как распределились места команд, участвовавших в двадцать девятом чемпионате мира: 1. СССР—12 очков. 2. Швеция —12. Первое место досталось советской команде по лучшей разнице шайб, заброшенных и пропущенных в матчах пяти первых команд. 3. Чехословакия—11. 4. Канада—9. Команды Финляндии, ГДР, ФРГ и США, набравшие по 3 очка, заняли соответственно пятое, шестое, седьмое и восьмое места по соотношению заброшенных и пропущенных шайб.

На снимке: сборная команда СССР по хоккею с шайбой. Сидят (слева направо)—Ю. Парамошкин, Ю. Волков, Э. Иванов, В. Зайцев, В. Коноваленко, В. Давыдов, В. Кузькин, К. Локтев; стоят—А. Альметов, В. Якушев, Л. Волков, Б. Майоров, А. Рагулин, В. Александров, В. Старшинов, С. Петухов, Е. Майоров.

Фото В. Ун Да-сина. Фотохроника ТАСС

Иностранная хроника

[illegible]

Редактор [illegible]

ВИШИТЕ НАМ ПО АДРЕСУ:
с. Нижневартовск, улица Школьная, 11, редакции газеты „Ленинское знамя".
Звоните по телефону 3—68.

с. Нижневартовск, типография областного управления культуры

Заказ № 99 Тираж 903

Пролетарии всех стран, соединяйтесь!

ЛЕНИНСКОЕ ЗНАМЯ

Орган Нижневартовского парткома КПСС и районного Совета депутатов трудящихся

Год издания 22-й

№ 25 (1771)

ВОСКРЕСЕНЬЕ

24 марта 1963 г.

Цена 1 коп.

Партия рассматривает молодежь как созидательную, творческую силу в борьбе советского народа за коммунизм...

Комсомол призван в еще большей степени проявлять инициативу и почин во всех областях жизни, развивать активность и трудовой героизм молодежи.

ИЗ ПРОГРАММЫ КПСС

ВСЕ СИЛЫ, ВСЮ ЭНЕРГИЮ МОЛОДЕЖИ — НА ВЫПОЛНЕНИЕ ПЛАНОВ ПЯТОГО ГОДА СЕМИЛЕТКИ!

(С ПЛЕНУМА КОМИТЕТА ВЛКСМ НИЖНЕВАРТОВСКОГО РАЙОНА)

В РАЗВЕДКЕ недр, в рыбном и пушном промысле, в сельском хозяйстве и лесозаготовках—всюду комсомольцам и молодежи принадлежит ведущая роль, во всех отраслях народного хозяйства успех в решающей степени зависит от того, как трудятся юноши и девушки. И неслучайно потому на состоявшемся 21 марта пленуме комитета комсомольской организации района на повестку дня был поставлен вопрос об участии молодежи района в выполнении государственных заданий пятого года семилетки.

И в докладе секретаря, и в большинстве выступлений участников пленума был дан подробный анализ деятельности комсомольских организаций предприятий и учреждений района в хозяйственной и культурной жизни за период, истекший после XIX районной комсомольской конференции. Много за это время произошло отрадных изменений в жизни комсомольцев и молодежи. Перейдя на производственный принцип работы, комсомольская организация района стала активнее вмешиваться в жизнь предприятий, оказывать еще большее влияние на ход выполнения заданий пятого года семилетки. Большинство первичных организаций добились немалых успехов в мобилизации сил молодежи на борьбу за досрочное достижение плановых заданий, за изыскание новых резервов и возможностей, за внедрение их в производство. Значительно возросло число передовиков производства из среды молодежи.

Известностью среди лесозаготовителей пользуется малая комплексная комсомольско-молодежная бригада Павла Рожнова из Сарт-Еганского мехколонного участка, которая ежемесячно выполняет задания на 140-145 процентов. Юные комсомолки из Б-Тархово Нади Ольштейн и Рамса Вахлинова за два месяца текущего года надоили по 2½ килограмма молока от коровы. Это—одни из лучших результатов по району.

Славно трудятся молодые нефтяники Мегионской экспедиции—буровая бригада С. Малыгина, вышкомонтажная, возглавляет которую Б.Шевченко.

Подобные примеры можно привести по каждому производственному участку.

Несколько повысилась активность молодежи в общественной жизни. Активно вмешивается в производство, быт и культуру села «комсомольский прожектор» в с. Ларьяк. Приступил к работе рабкоровский комсомольский пост Тарховского рыбоучастка.

Все это хорошо, все это отрадно. Но разве вправе оставливаться на этом комсомольская организация? Нет, и не потому, что эти успехи недостаточны, сделано еще мало—у наших комсомольцев есть славная традиция — сегодня сделай больше, чем вчера, а завтра больше, чем сегодня. Именно об этом, в основном, и говорили участники пленума. Пусть кратко было сказано о большом и важном, зато в большинстве выступлений чувствовалась верность этой традиции, уверенность в успехе, непримиримость к недостаткам, которых, кстати, еще немало на пути к выполнению заданий пятого года семилетки.

ОСОБЕННО большую тревогу вызывает выполнение планов по добыче рыбы. Рыбы всеми хозяйствами района за два с половиной месяца выловлено только 9 процент к заданию первого квартала, а гословами—лишь 57 процентов. Разве в этом нет вины комсомольской организации рыбозавода? Конечно, есть, и прежде всего в том, что она еще недостаточно вникает в организацию рыбного промысла. Что грех таить, в Нижневартовском гослове нет ни одного комсомольца, который бы работал рыбаком. И это кривило и тому, что первичная организация никакого влияния на добычу рыбы не оказывала, да и не могла этого сделать, так как непосредственной связи с рабочими-рыбаками она не имела. И результат — Нижневартовский гослов выполнил квартальный план на 55 процента.

Много критических замечаний в адрес комсомольской организации было высказано в докладе. Все они справедливы, обоснованы. Принять бы их, казалось, секретарю по внимание, подумать над улучшением работы комсомольцев. Не вечер-то было. Секретарь комсомольской организации Нина Касьянова предпочла этому другое.

Обязательств отдельных комсомольцы не брали, заявила она, потому что нет смысла. Проводить работу по мобилизации сил на повышение производительности труда рабочих, по ее мнению, не обязательно—«все заинтересованы в том, чтобы больше заработать». Текучесть кадров? Причем же здесь комсомольская организация? Не развернуто соревнование за коммунистический труд. И здесь Ирина снимает вину с комсомольской организации. Администрация завода не прислушивается к мнению комсомольцев при подборе и расстановке кадров. Опять виноват кто-то другой.

Так ли? Разве вправе рассчитывать комсомольцы на «авось», куда кривая вывезет? Разве не долг комсомольской организации — быть впереди, быть застрельщиком нового, передового? Разве не связан с этим авторитет комсомольцев? Над этими вопросами надо подумать!

ПРАВИЛЬНО сделали комсомольцы Ларьяка, создав «комсомольский прожектор». У них до всего есть дело. Сегодня—они идут на производственные участки, завтра организуют мероприятие в клубе, послезавтра идут в библиотеку, вмешиваются в быт — на все у них хватает времени и сил. А у вас?..

А КАКИМИ делами заполнена жизнь комсомольцев Б-Тарховского рыбучастка! Разве не отрадно было слышать, как рассказывала Нина Корикова о жизни б-тарховской молодежи. Здесь создано два комсомольско-молодежных [illegible] выловить не менее 130 центнеров рыбы, добились самых высоких показателей по участку. На участке создалось тревожное положение с выполнением плана—«комсомольский прожектор» вышел на производство. На участке создан молодежный рабкоровский пост. Все комсомольцы—агитаторы. Проведен диспут. Большие планы намечены комсомольской организацией на период весенне-летней путины. Многое уже сделано. Полностью заготовлен лед. Комсомольцы установили контроль за подготовкой к весне.

ВОТ выступление Николая Фатеева. Много замечательных мероприятий говорит Николай, наметила XIX комсомольская конференция. Любая комсомольская организация может из них выбрать для себя соответствующее своей специфике дело. У нас, в основном, охотники. Непосредственно на добыче рыбы комсомольцы не работают. Трудятся члены нашей организации на вывозке рыбы, сена. Работают хорошо. И как же иначе. Ведь каждый из них брал конкретные обязательства. На период весенне-летней путины из комсомольцев и молодежи будет создана рыболовецкая бригада в которую войдут те, кто работает на других участках производства. Ее мы создаем для того, чтобы помочь рыбакам в выполнении плана. Такова конкретная помощь больше-ларьякских комсомольцев.

Обсуждая решение комсомольской конференции, члены первичной организации в одном из пунктов обязательств записали о полной ликвидации неграмотности. Все неграмотные были закреплены за комсомольцами. Некоторые сдвиги в решении этого вопроса уже есть. К первому июня неграмотность будет полностью [illegible]

Комсомольцы п.Ларьяка обеспокоены тем, что из-за плохой обеспеченности запасными частями задерживается [illegible] Что может привести к серьезным последствиям.

ПАВЕЛ Рожнов, бригадир малой комплексной комсомольско-молодежной бригады лесозаготовителей Сарт-Еганского мехколонного участка, рассказывает о том, как участвует молодежь в выполнении плана лесозаготовок.

Бригада [illegible] товительных [illegible] которую [illegible] во с[illegible] вывозке [illegible] чего. [illegible] гоняет [illegible] К 25 марта участок выполнит мартовский план по заготовкам леса. И в этом будет немалый вклад молодежной бригады Ермакова, которая ежедневно дает более двух норм.

Но не только хорошо трудится молодежь, она делает все, чтобы организовать культурное и полезное проведение досуга. К дню рождения М. Горького готовится литературный вечер. Созданы «комсомольский прожектор» и рабкоровский пост.

Много было на пленуме хороших выступлений, рассказывающих о думах и делах молодежи, призывающих комсомольцев глубже вникать в экономику производства, учиться хозяйствовать со значением дела, больше уделять внимания движению за коммунистический труд, бороться за здоровый быт и высокую культуру. И каждое из этих выступлений—отповедь нытикам, всем тем, кто не ценит силу и возможности комсомольцев и молодежи.

Пленум принял постановление, в котором наметил ряд конкретных мероприятий, направленных на повышение активности молодежи в выполнении заданий пятого года семилетки.

♣ ♣ ♣

В тот же день передовым производственникам были вручены награды. Переходящее Красное знамя комитета ВЛКСМ присуждено первичной комсомольской организации Мегионской экспедиции.

Вымпел «Лучшей комсомольской бригаде района» вручен малой комплексной бригаде Сарт-Еганского мастерского участка, возглавляет которую Павел Рожнов.

Звание «Лучшая молодая [illegible] района» присвоено Ранг[illegible] при Б-Тархо[illegible] рыбучастка.

[illegible] молодой [illegible] с вручением [illegible] перехо[illegible] [illegible] ВЛКСМ [illegible] [illegible] [illegible]

А У ВАС ЕСТЬ *сберегательная книжка?*

Сберегательные кассы на службе трудящихся

Осуществление грандиозной задачи создания материально-технической базы коммунизма, намеченной XXII съездом КПСС, потребует не только трудовых усилий советского народа, но и огромных денежных затрат.

Основным и решающим источником финансирования народного хозяйства являются внутрихозяйственные накопления социалистических предприятий и организаций. Немаловажное значение в финансах нашей страны имеют также и свободные средства населения, поступающие в государственный бюджет через сберегательные кассы.

В нашем районе действует девять сберегательных касс. Их услугами пользуются более 2000 трудящихся. Количество вкладчиков возрастает с каждым годом. Например, только за прошлый год количество вкладчиков увеличилось на 200 человек. Рабочие, служащие и колхозники хранят на своих счетах более 450 тысяч рублей.

Выгодно и удобно хранить деньги в сберегательных кассах. Вкладчики получили за прошлый год дохода в виде процентных надбавок 8600 рублей.

Сберегательные кассы выполняют большую работу по обслуживанию трудящихся. Только за 1962 год сберкассами района произведено более 15 тысяч различных денежных операций. Они принимают вклады до востребования, срочные, выигрышные, условные и на текущие счета, переводят вклады из одной сберегательной кассы в другую, выдают и оплачивают аккредитивы, продают и покупают облигации Государственного внутреннего трехпроцентного выигрышного займа, размещают лотерейные билеты, оплачивают выигрыш по облигациям и лотерейным билетам и проводят другие операции.

Хранение населением свободных денежных средств в сберегательных кассах способствует дальнейшему развитию народного хозяйства СССР и улучшению материального благосостояния советского народа.

М. ЕПЕРИН,
заведующий центрсберкассой.

Знаете ли вы, что...

● Вкладчики, имеющие остаток вклада не менее 10 рублей и состоящие вкладчиками не менее 3-х месяцев, могут переводить свои деньги в любую сберегательную кассу Советского Союза бесплатно, а сумму до 100 рублей со сберкнижки можно получить в любой сберегательной кассе страны, согласно телеграфному подтверждению сберкассы.

● Лучший способ хранения денег в пути—аккредитив. Срок действия аккредитива 4 месяца. Деньги по аккредитиву можно получить полностью или частично в любой сберегательной кассе.

По сберегательной книжке, выданной сберкассами нашего района, можно получить вклад в центральной сберегательной кассе.

● Вкладчик может распоряжаться своим вкладом лично или через доверенного.

● Вкладчику предоставлено право завещать свой вклад любому лицу или организации.

В отпуск— на сбережения

В нашей стране хорошо обеспечена старость человека. Я получаю пенсию с 1952 года. Для приобретения ценных вещей, для поездки к родственникам, часть своей пенсии я сдаю в сберкассу, которая обеспечивает выгодное их хранение.

В 1962 году на деньги, которые я накопил с помощью сберегательной кассы, съездил к родственникам в город Серов.

Мой совет всем, особенно молодежи, берегите каждую заработанную копейку, вносите деньги на вклад в сберегательную кассу. На накопленные деньги можно купить хорошие вещи или съездить в отпуск.

И. ЧЕРНАВСКИЙ,
пенсионер.

О ГОСУДАРСТВЕННОМ ТРЕХПРОЦЕНТНОМ ЗАЙМЕ

Государственный трехпроцентный внутренний выигрышный заем выпущен в 1947 году сроком на 20 лет. Основной облигацией является двадцатирублевая. Доход по займу выплачивается в виде выигрышей, которые установлены в сумме от 40 до 10000 рублей на облигацию основного достоинства.

Со времени выпуска займа проведены 91 основной и 16 дополнительных тиражей.

В 1963 году и в последующие годы по сравнению с прошлым годом по этому займу увеличивается вероятность выигрыша, так как ранее выигравшие облигации исключаются из дальнейших тиражей, а количество разыгрываемых выигрышей остается все время неизменным.

В каждом основном тираже на 16 разрядов разыгрывается но 136 000 выигрышей на сумму 7 440 320 рублей, в дополнительном — 184 000 выигрышей на 18 224 960 рублей.

В настоящее время сберегательные кассы продают облигации этого займа с талоном № 17, дающим право на участие в 17 дополнительном тираже, который состоится 30 сентября 1963 года.

Очередной тираж по трехпроцентному внутреннему выигрышному займу состоится 30 марта 1963 года в городе Москве.

Облигации трехпроцентного займа продаются и свободно покупаются всеми сберегательными кассами.

Приобретая облигации Государственного внутреннего выигрышного трехпроцентного займа, мы тем самым способствуем развитию народного хозяйства нашей страны, укреплению ее обороноспособности и могущества.

В. ОВЧИННИКОВА,
контролер центрсберкассы.

Выгодно мне и государству

Вкладчиком сберегательной кассы я состою давно. А вот приобрести облигации Государственного трехпроцентного внутреннего займа долгое время не решался, считал, что их неудобно хранить, сомневался в вероятности выигрыша.

В 1957 году я все же решил купить облигации этого займа. Работники сберегательной кассы посоветовали сдать купленные мною облигации на хранение в сберкассу, что я и сделал. И вот сомнения мои рассеялись. В девяносто первом тираже выигрышей по трехпроцентному займу, который состоялся 30 января 1963 года, на мою облигацию № 43 серии 011596 выпал выигрыш в сумме 100 рублей. На часть денег этого выигрыша я снова приобрел облигаций трехпроцентного займа, а остальную сумму израсходовал на покупку ценной вещи.

Приобретая облигации трехпроцентного займа, каждый из нас даст возможность государству временно использовать наши денежные сбережения на дальнейшее развитие народного хозяйства страны, для улучшения жизни советского народа.

И. ЧЕРКАШИН.

ЛУЧШЕ, ЧЕМ НА СБЕРКНИЖКЕ

Покупать облигации Государственного внутреннего выигрышного займа очень выгодно. Я считаю, что хранить деньги подобным образом даже лучше, чем на сберегательной книжке. На свои облигации я неоднократно выигрывала.

Покупайте облигации трехпроцентного займа.

А. ДУБНОВА.



БРАТСК. Первые 10 агрегатов из 20 на Братской ГЭС уже дают электроэнергию. По новой высоковольтной трассе Иркутск—Братск она пошла на просторы промышленной Сибири.

Гидростроители Братской ГЭС обязались в 1963 году ввести в действие все гидроагрегаты.

На снимке (внизу): вид на гидроузел с правого берега нижнего бьефа, вверху—лучшая геодезистка основных сооружений Братской ГЭС комсомолка Галя Синицина. Впереди у девушки большая и интересная жизнь. По примеру старших она решила после окончания средней школы стать гидростроителем.

—Закончим Братскую,—говорит Галя, — будем строить Усть-Илимскую на Ангаре.

Фото М. Редькина и Н. Перка.

Фотохроника ТАСС

ПО СОВЕТСКОМУ СОЮЗУ

● ОДЕССА. Из Варны в Одесский порт прибыл болгарский теплоход „Васил Коларов". На нем приехала большая делегация рабочих, простых, трудовой интеллигенции Болгарии.

● ДОЛИНСААН (Карагандинская область). В бывшем здании Долинского железнодорожного училища, в котором в 1911—1914 годах работал А. С. Макаренко, открыт музей, посвященный выдающемуся советскому педагогу и писателю.

● ТАШКЕНТ. Человек—хлопкороб, ученый, геолог, строитель—вот главный герой открывшейся IV республиканской выставки художественной фотографии „Семилетка в действии".

● МИНСК. Народные театры завоевали большую любовь и уважение трудящихся в городах и селах республики. Любители театрального искусства видят в этом году 75 новых спектаклей, поставленных самодеятельными артистами.

● КАЗАНЬ. Литературная общественность Татарии отметила 75-летие со дня рождения Аксаева Салмана—автора трилогии „Буря на Волге". Он был рыбаком, солдатом в годы первой мировой войны, сражался за Советскую власть в рядах Красной Армии, а в мирные дни трудился заведующим, электромонтером в Казани.

● СВЕРДЛОВСК. В Свердловске закончились гастроли известного румынского скрипача, лауреата конкурсов имени Чайковского и Зоолку Штефана Руна.

● ИЖЕВСК. Начатый сессия народного совета Удмуртской АССР за большие заслуги в развитии удмуртской художественной литературы присвоено С. Широбокову.

● ЕРЕВАН. В залах Дома художника Армении открылась первая выставка произведений живописца Акопа Акопяна, несколько месяцев назад вернувшегося на родину из объединенной Арабской Республики.

Редактор
И. ПАРФЕНЮК.

ПИШИТЕ НАМ ПО АДРЕСУ:
с. Нижневартовск, улица Школьная, 11, редакции газеты „Ленинское знамя".
Звоните по телефону 3—68

с. Нижневартовск, типография областного управления культуры
Заказ № 103 Тираж 803

Пролетарии всех стран, соединяйтесь!

ЛЕНИНСКОЕ ЗНАМЯ

Орган Нижневартовского парткома КПСС и районного Совета депутатов трудящихся

Год издания 22-й

№ 26 (1772)

ЧЕТВЕРГ

28 марта 1963 г.

Цена 1 коп.

Славную трудовую победу одержали лесозаготовители Октябрьского участка. 23 марта, или на восемь дней раньше срока, они выполнили квартальное задание. На склады доставлено 27 тысяч кубометров древесины.

Коллектив дал слово—до конца месяца заготовить пять тысяч кубометров леса сверх квартального задания.

С ПОБЕДОЙ ВАС, ТОВАРИЩИ ЛЕСОЗАГОТОВИТЕЛИ!

ДАЛ СЛОВО—СДЕРЖИ ЕГО, ВЗЯЛ ОБЯЗАТЕЛЬСТВО—ВЫПОЛНИ!

(С ПЛЕНУМА ПАРТКОМА НИЖНЕВАРТОВСКОГО РАЙОНА, СОСТОЯВШЕГОСЯ 23 МАРТА 1963 ГОДА).

Итоги 1962 года

Благодаря постоянной помощи и заботе со стороны Коммунистической партии и правительства вместе с другими отраслями хозяйства успешно развивается рыбная промышленность. Только за 1962 год добыча рыбы увеличилась на 4,2 миллиона тонн, или на 11,5 процента. Особенно высоких показателей добились рыбохозяйственные организации Дальнего Востока. Свое обязательство—выловить сверх плана 500 тысяч центнеров рыбы—они перевыполнили более чем в полтора раза.

За минувший год достигнуты немалые успехи в улучшении ассортимента рыбной продукции, технологии и техники переработки рыбы. Выпуск живой, охлажденной и мороженой рыбы превысил план на 10,5 тысячи тонн, по сравнению с 1961 годом выпуск этих видов продукции увеличился на 157 тысяч тонн.

У каждого предприятия, судна рыбопромысловых бассейнов Тихого океана, Баренцева и Черного морей, Балтики и Каспия, внутренних водоемов имеются огромные неиспользованные резервы. Привести их в действие, направить их на благо народа— наша боевая задача... Дадим Родине как можно больше рыбы и рыбопродукции высокого качества!

Из обращения работников рыбной промышленности Дальнего Востока.

Повышенные обязательства брали, вступая в 1962 год, и рыбники нашего района. Они давали слово выполнить годовой план к 5 декабря и выловить сверх плана 500 центнеров рыбы. Но эти обязательства остались на бумаге, не были подкреплены практическими делами. Вот как выглядят результаты по предприятиям.

Секторы	План 1962 г.	Фактич. добыто	Процент выполнен. плана	Недолов (в центнерах)
	в центнерах			
Гослов	13900	8594	61,8	5306
Колхозы	3900	3002	77	898
ПОХи	3200	2306	72,1	894
По району	21000	13902	66,2	7198

Особенно большое отставание допущено Б-Тарховским рыбоучастком, где из четырех тысяч центнеров, предусмотренных планом, добыто только 2425 центнеров рыбы. 1670, 1400 и 980 центнеров рыбы недополучило государство от рыбаков Ларьякского и Охтеурьевского рыбоучастков в Корликовского коопзверопромхоза.

Причина невыполнения плана не в том, что у нас сократились богатства водоемов. Рыба в наших реках и озерах есть. Это можно подтвердить тем, что отдельные звенья и бригады из года в год увеличивают результаты. Так, в прошлом году рыболовецкое звено А.Ф. Макарова из Нижневартовского участка выполнило годовое задание на 128 процентов. Звено Е.А. Липецого добыло 376 центнеров при плане 356 центнеров. Это больше, чем выловлено рыбы всеми рыбаками колхоза «За мир». Рыбак А.Г. Князев из Б-Тарховского участка один выловил 141 центнер. И.И. Ларионов и Федор Созонов из колхоза «Красное знамя» сдали по 112 и 110 центнеров рыбы каждый. Успешно справился с планом 1962 года Ларьякский коопзверопромхоз.

У рыбаков района, следовательно, были все возможности не только выполнить государственное задание по добыче рыбы и выработке рыбной продукции, но и взятые обязательства, если бы не были допущены большие недостатки в организации работ, из-за которых не были приведены в действие возможности и резервы.

Все выступающие на пленуме руководители хозяйств и участков рыбного промысла, специалисты и партийные работники посвящали свои выступления анализу причин неудовлетворительного выполнения плана рыбодобычи.

Организаторскую работу— в центр внимания

Одной из основных причин невыполнения планов добычи рыбы, как отмечалось в выступлениях участников пленума, является прежде всего ослабление организаторской работы. На рыбоучастках, в колхозах не изжиты факты беспечности, самотека, бесконтрольности. Все это сказывается на производительности труда рыбаков, использовании орудий лова и, в конечном счете, богатств водоемов.

В докладе директора рыбозавода тов. Баранова приведен следующий пример. В третьем квартале прошлого года сложилась тяжелая промысловая обстановка. Однако, вместо того, чтобы заняться организаторской работой, приложить все усилия к мобилизации рыбаков на борьбу за выполнение плана, руководители и специалисты предпочли другое. Они смирились с неудовлетворительным ходом работ, по полмесяца и больше не бывали на местах промысла и, по сути дела, никакой работы не вели. И результат— из 13 тысяч центнеров, которые планировалось получить в этом квартале, добыли только шесть тысяч.

Плохо в прошлом году, отмечал в своем выступлении техник лова Охтеурьевского рыбоучастка тов. Нездойминога, был подготовлен к путине флот. Суда большей частью простаивали на приколе. Поэтому рыбу из плашкоутов не успевали выгружать.

Неподготовленными оказались камеры. В результате этого, пришлось перейти на плавучую приемку рыбы.

О неудовлетворительной подготовке к приему рыбы говорили также в своих выступлениях судоводитель тов. Косенко, управляющий Ларьякским коопзверопромхозом тов. Захаров, секретарь парторганизации Ларьякского рыбоучастка тов. Дудников и другие. Они также высказали ряд конкретных предложений по улучшению работы приемных пунктов. Особенно большое внимание было уделено в выступлениях этих товарищей расширению числа приемных пунктов, а также увеличения их емкости.

Не перевелись случаи, когда руководители отдельных хозяйств района, прикрываясь тем, что у них не хватает рабочей силы, совсем не занимаются добычей рыбы.

Дело дошло до того, что некоторые колхозы пошли на ликвидацию постоянных рыболовецких бригад и звеньев. К чему это приводит, говорят сами факты. За прошлый год ни один из колхозов не выполнил доведенного задания. Сорвали выполнение квартального задания рыбартели и нынче.

Имеется немало фактов пренебрежительного отношения к вылову карася и окуня. Это, отмечали участники пленума, крайне неправильно. У нас в районе водоемов, в которых водятся эти породы рыб, много, и облов их в значительной мере облегчил бы выполнение плана.

Бригадир добычи Ларьякского рыбоучастка тов. Ляксин обратил внимание членов парткома на неудовлетворительное обеспечение рыбаков самоходным транспортом. Затронутый тов. Ляксиным вопрос имеет большое значение, так как от того, как будут рыбаки обеспечены средствами передвижения зависит производительность труда. Так, в прошлом году рыбаки, у которых имелись моторные лодки, выполнили план рыбодобычи на 125-130 процентов, тогда как другие звенья плана не выполнили. Недостаток мототранспорта затрудняет и контроль за работой звеньев.

В своем выступлении тов. Ляксин, а также секретарь парторганизации Б-Тарховского рыбоучастка тов. Иванов и другие отмечали неудовлетворительное положение, создавшееся на участках рыбозавода с начислением и выплатой заработной платы.

Система оплаты труда, отметил в своем выступлении заместитель секретаря парткома тов. Исыпов, должна быть хорошо продуманной, гибкой. Надо оплачивать труд рыбаков из числа коренного населения не в какие-то определенные сроки, а сразу как они сдают продукцию. Это будет способствовать заинтересованности, сократит простои.

На Б-Тарховском участке, говорит тов. Иванов, часто бывают случаи неправильного начисления заработной платы, бывает так, что рыбаки не получают зарплату в течение одного-двух месяцев. Конечно, меры материальной заинтересованности—очень действенны в борьбе с нарушениями трудовой дисциплины, за повышение вылова рыбы. Но ими нельзя злоупотреблять, как это допускается со стороны администрации участка и рыбозавода. Над этим следует подумать и главному бухгалтеру завода и дирекции.

Следует руководителям рыбозавода улучшить организацию снабжения рыбаков орудиями лова, запасными частями для ремонта флота. Нельзя мириться с тем, что из-за этого срывается подготовка к путине.

Неотъемлемой частью организаторской работы является контроль за состоянием водоемов. Совершенно прав тов. Косенко, заявив на пленуме, что настала пора взять на учет все водоемы и провести инвентаризацию запасов рыбы в них. Надо ввести в практику исследование воды с целью определения ее химического состава.

СВОДНА
о выполнении плана добычи рыбы на 25 марта 1963 года

(в центнерах)

Хозяйства	За март		За квартал		
	план	выполн.	план	выполн.	За соот. период 1962 год
Колхоз „За мир"	25	—	50	35	30
—.— „Новая жизнь"	60	53	100	77	43
—.— „Красное знамя"	85	25	200	117	127
—.— им. Калинина	90	—	150	46	115
Гослов Нижневартовский	110	71	250	186	164
—.— Тарховский	110	48	250	160	127
—.— Охтеурский	240	44	450	177	440
—.— Ларьякский	90	11	250	263	249
Зверопромхоз Ларьякский	30	1	100	101	73
—.— Корликовский	60	47	200	216	204
Всего по району	900	300	2000	1378	1572

ДАЛ СЛОВО—СДЕРЖИ ЕГО, ВЗЯЛ ОБЯЗАТЕЛЬСТВО—ВЫПОЛНИ!

(С ПЛЕНУМА ПАРТКОМА НИЖНЕВАРТОВСКОГО РАЙОНА, СОСТОЯВШЕГОСЯ 23 МАРТА 1963 ГОДА).

А где же соревнование?

А работа с людьми? Разве можно переоценить ее роль в выполнении намеченных планов! Нельзя. Недооценить,как это и было в прошлом году, как продолжает оставаться в настоящее время в колхозах, рыбозаводе, гораздо проще. И неслучайно поэтому вопрос о работе с людьми был в центре внимания, участников пленума.

О крайне возмутительных фактах, допускаемых в обращении с рабочими начальником Б-Тарховского рыбоучастка, рассказал на пленуме рыбак тов. Сигильетов. Пренебрегая и совестью, и честью как руководителя, и как человека, тов. Кремлев часто допускает грубости в обращении с рабочими. Случается так, что дело доходит до оскорбления рыбаков.Кому это на пользу? Кто давал Кремлеву такое право попирать нашу социалистическую законность и мораль? Напрашивается еще один вопрос, совместимо ли такое барско-пренебрежительное отношение к людям с высоким званием руководителя социалистического предприятия.

К сожалению, такие факты еще не единичны, хотя их становится год от года все меньше и меньше.

Не все руководители прислушиваются к народу, советуются с ним. И только потому редко проводятся производственные собрания. Разве это не приносит вреда в борьбе за выполнение производственных планов, не является причиной ряда крупных недостатков?

Большое значение в достижении высоких показателей играет действенное социалистическое соревнование. Оно не только поднимает трудовую активность рабочих, но и воспитывает чувство ответственности за порученное дело, чувство коллективизма. А это, в свою очередь, поднимает производительность труда.Вот почему организация социалистического соревнования должна стоять на первоочередном месте на любом участке производства.

Особую роль занимает соревнование за коммунистический труд, вступая в которое люди не только берут высокие обязательства по участию в производстве, но и ставят перед собой цель овладевать знаниями, стать настоящими людьми, достойными высокого звания строителя коммунистического общества.

Однако этому важнейшему участку работы внимания уделено крайне недостаточно. Не везде и не всегда рыбаки получают индивидуальные конкретные задания па определенный период, не берут личных обязательств. Следовательно, итоги работы подводятся от случая к случаю. А если и подводятся, то без должной гласности.

Самая большая запущенность в работе с людьми наблюдается в колхозах, да и в рыбоучастках недалеко ушли от этого.

Движение за коммунистический труд почти совершенно выпало из поля зрения. В рыбозаводе есть бригады, которые ставили перед собой цель бороться за высокое право именоваться коллективами коммунистического труда. Но их начинание не нашло должной поддержки и внимания ни у руководителей,ни у общественных организаций. Стоило ли в таком случае, как говорится, огород городить.

Больше заботы о людях

Неудовлетворительно поставлена массово - политическая работа. Как высказывали многие ораторы, на рыбоучастках, в колхозах мало читается лекций и докладов. Созданные агитколлективы проводят разъяснительную работу бессистемно, кампанейски. В результате они не выполняют той роли,того значения, которое им отводится.

Большинство выступающих, рассказывая о делах и нуждах рыбаков, критиковали организацию культурного обслуживания. Издавна так повелось, что как только начнется путина, когда рыбаки выйдут на лов, их почти совсем лишают даже кино. Месяцами не доставляют газеты и журналы. Не везде есть на местах лова радиоприемники. Люди фактически находятся в стороне от жизни страны, района.

Такое явление терпимым быть не может. Правильно поднимался вопрос о необходимости поставить дело так, чтобы каждый плашкоут был превращен в агитпункт, чтобы рыбаки, когда он приходит за рыбой, могли послушать радио, почитать свежие газеты, взять или обменить книгу. Следует оживить работу агитколлективов, улучшить кинообслуживание.

Не меньшее значение имеет и бытовое обслуживание населения. Особенно большие претензии были высказаны на пленуме в адрес торговых предприятий. Ежегодно из-за плохого снабжения продуктами в разгар весенне-летней путины рыбаки вынуждены оставлять работу и за 30—50 километров ехать в населенные пункты. На это, во-первых, уходит много времени, во-вторых, плохое торговое обслуживание отрицательно влияет на трудовую активность. В итоге снижается вылов рыбы.

Задача работников торговли, начиная с предстоящей путины,организовать широкую сеть передвижной торговли. Рыбак должен получить возможность купить, не покидая места, где он ведет лов, все товары первой необходимости. Кроме того, маршруты разъездных торговых предприятий следует спланировать таким образом, чтобы они приходили к местам лова в дни выдачи зарплаты. Это можно сделать, если между администрациями райпотребсоюза, рыбкоопов и рыбозавода будет постоянная тесная связь.

А обеспечение жильем? Разве мы можем сказать, что здесь все обстоит благополучно? Конечно, нет. Особенно плохо обеспечиваются рыбаки жильем в период весенне-летней путины. На местах лова не везде имеются промысловые избушки. Поэтому бытовые условия жизни рыбаков еще не всегда соответствуют требованиям. И нельзя не согласиться с предложением тов. Косенко о том, чтобы, начиная с этого года, вплотную заняться строительством. Промысловые избушки надо строить не только на магистралях рек. Есть необходимость иметь их и на озерах, так как только из-за этого не налажен как следует облов этих водоемов.

Это дело, конечно, не одного дня и требует немалых затрат. Построить промысловые избушки до наступления весенней путины невозможно. Поэтому рыбозавод должен позаботиться сейчас о снабжении рыбаков палатками. Но строительство, тем не менее, нельзя откладывать, развернуть его следует уже в текущем году.

Необходимо улучшить снабжение рыбаков спецодеждой.

Новому—широкую дорогу

Постоянно возрастающий спрос на продукты рыбной промышленности настоятельно требует внедрения в производство прогрессивной технологии, широкой механизации трудоемких процессов, освоения новых глубинных водоемов. Однако это требование руководители предприятий до сих пор не учитывают. Правда, нельзя сказать, чтобы о нем вообще забыли. Рыбозавод ежегодно намечает освоение новых водоемов, но все это остается на бумаге.

То же самое можно сказать и об освоении прогрессивных производственных процессов, орудий лова. В прошлом году, например, были сделаны попытки освоить вылов рыбы стрежевым неводом. Однако после первой неудачи эти невода забросили. Почему бы вы думали? Не было человека, который бы умел обращаться с этим неводом, заявляет инженер рыбодобычи завода тов. Акимов. Во-вторых, люди привыкли у нас работать порознь.

«Веский» довод. Но для чего же рыбозаводу государство посылает специалистов, выплачивает им деньги? Разве не их прямая обязанность, долг—осваивать новые приемы труда, технологические процессы? Вполне можно было организовать учебу рыбаков, научить их приемам обращения со стрежевым неводом. При желании руководителей, специалистов вполне преодолимо и второе «препятствие». Разве убедившись в целесообразности бригадной работы, в применении новых орудий лова, рыбаки отказались бы от них? Конечно,нет.

И правильно отмечалось в выступлениях участников пленума, что внедрение новых приемов производства, новой организации труда будет успешным, если сами специалисты повернутся к ним лицом, если поверят в их эффективность. проявят настойчивость в достижении этой цели. Именно этих качеств порой и не хватает руководителям и специалистам.

Не один год уже идет разговор о внедрении кондинских котцов. Но по той же причине они до сих пор не внедрены.

Плохо внедряется механизация трудоемких процессов. И опять-таки потому, что практическим делам специалисты и руководители предпочли другое. Запланируют, поговорят на первых порах, а потом забудут и вспомнят лишь тогда, когда снова надо составлять планы.

Такое отношение к этому важному вопросу наносит большой ущерб рыбному промыслу.

Чтобы было 20.000 центнеров

Огромную работу призваны провести рыбаки и все работники рыбной промышленности района в наступившем году. По плану необходимо добыть 20 тысяч центнеров рыбы и дать государству 14727 центнеров рыбной продукции.Это—ответственная задача, она требует больших усилий, мобилизации всех резервов и возможностей.

Однако, как показывают результаты, в некоторых участках, колхозах этого не учитывают. Добыча рыбы пущена на самотек. Особенно тяжелое положение создалось на Охтеурьевском и Б-Тарховском участках, возглавляют которые тт. Батурин и Кремлев. Они недодали более 100 центнеров рыбы. Охтеурьевским участком выловлено рыбы на 160 центнеров меньше, чем за соответствующий период прошлого года. На 70 центнеров меньше выловил за прошедший период текущего года колхоз имени Калинина.

Неудовлетворительное выполнение плана первого квартала, создает дополнительные трудности для работы в весенне-летнюю путину. Поэтому сейчас должны быть приложены все усилия для того, чтобы к этому периоду подготовиться как можно лучше, чтобы не получилось так, как в прежние годы, когда окончание ремонта орудий лова и флота падало на начало путины, из-за чего район недополучал сотни центнеров рыбы.

В период майского запрета будет организован облов глубинных озер (Самотлар, Белое, Торамтор). Но подготовка к прибытию туда людей к началу путины еще не закончена. Не везде еще начался ремонт приемных пунктов, хотя многие из них уже не пригодны для хранения продукции. Надо будет позаботиться о том, чтобы рыбаки. не простаивали из-за несвоевременной приемки рыбы.

Большие недостатки имеются сейчас в ходе подготовки флота. Неудовлетворительно рыбозавод выполняет заявки участков, колхозов, кооп-зверопромхозов на материалы и запасные части. Во многих хозяйствах изготовлено и отремонтировано ставных сетей в среднем по 5—6 на каждого рыбака. Это, конечно, очень мало. Не везде подготовлены невода.

Надо уже сейчас спланировать, сколько людей выйдет на облов того или иного водоема, какой за ними будет закреплен транспорт. Перед началом путины необходимо провести производственные собрания, разъяснить каждому рыбаку, где он будет работать, сколько он должет добыть рыбы.

В ходе подготовки к путине партийные, комсомольские и профсоюзные организации. руководители предприятий должны еще раз проанализировать все недостатки в организации добычи рыбы,вскрытые на пленуме парткома, и принять все меры к тому чтобы недопустить повторения их. Только в таком случае план добычи будет успешно выполнен.

1963 год должен стать переломным годом в добыче рыбы.

Редактор
М. ПАРФЕНЮК.

ПИШИТЕ НАМ ПО АДРЕСУ:
с. Нижневартовск, улица Школьная, 11, редакции газеты „Ленинское знамя".
Звоните по телефону 3—68

с. Нижневартовск, типография областного управления культуры
Заказ № 109 Тираж 903

Пролетарии всех стран, соединяйтесь!

ЛЕНИНСКОЕ ЗНАМЯ

Орган Нижневартовского парткома КПСС и районного Совета депутатов трудящихся

Год издания 22-й

№ 27 (1773)

ВОСКРЕСЕНЬЕ

31 марта 1963 г.

Цена 1 коп.

ИСПОЛИН ПОКОРИЛСЯ ЧЕЛОВЕКУ!

ЕНИСЕЙ ПЕРЕКРЫТ!

ДИВНОГОРСК, 25 марта (спец. корр. ТАСС). Сегодня в 17 часов 30 минут по местному времени строители величайшей в мире Красноярской ГЭС завершили перекрытие Енисея.

Решающий штурм реки, начатый сегодня утром, продолжался 6 с половиной рабочих часов вместо двух суток, предусмотренных первоначальным планом. В подвозке и отсыпке в «банкет» скальной породы, бетонных пирамид, гравия участвовало около 200 автосамосвалов. Среди них были колонны 25-тонных и 10-тонных машин, большое количество бульдозеров, кранов и другой техники.

Смелый замысел проектировщиков и строителей, разработавших экономически эффективную схему перекрытия могучей реки в зимних условиях при минимальных расходах воды, полностью оправдался.

Решение такой гидротехнической задачи осуществлено в практике мирового гидростроения впервые.

ПОДВИГ У ДИВНОЙ ГОРЫ

Идея Ильича воплощается в жизнь

Н. С. ХРУЩЕВ ПОЗДРАВЛЯЕТ ГИДРОСТРОИТЕЛЕЙ

СЕРДЕЧНЫЙ ПРИВЕТ СТРОИТЕЛЯМ КРАСНОЯРСКОЙ ГЭС!

Беседа Н.С. Хрущева по телефону с начальником строительства Красноярской ГЭС А.Е. Бочкиным

ДИВНОГОРСК, 25 марта (ТАСС). 25 марта в 10 часов 50 минут по московскому времени в штаб перекрытия Енисея позвонил по телефону Первый секретарь ЦК КПСС, Председатель Совета Министров СССР Никита Сергеевич Хрущев. Телефонную трубку снял начальник строительства Красноярской ГЭС, Герой Социалистического Труда А.Е. Бочкин.

Ниже приводится текст состоявшейся беседы.

Н.С.ХРУЩЕВ:—Тов. Бочкин, здравствуйте, говорит Хрущев.

А.Е.БОЧКИН:—Здравствуйте, Никита Сергеевич. Бочкин у телефона. Слушаю вас.

Н.С.ХРУЩЕВ:—Как у вас идут дела?

А.Е.БОЧКИН:—Успешно, Никита Сергеевич. Через два часа перекроем Енисей. Дела идут хорошо, успешнее, чем мы сами ожидали.

Н.С. ХРУЩЕВ: —Поздравляю вас и всех строителей Красноярской ГЭС, которые совершают большие дела—покоряют Енисей, чтобы заставить его работать на коммунизм. Передайте сердечный привет всем строителям. Поздравляю вас с успехом.

А.Е. БОЧКИН: — Спасибо, Никита Сергеевич, большое спасибо. Ваш сердечный привет передам нашему коллективу.

Н. С. ХРУЩЕВ: —До свидания!

А. Е. ВОЧКИН:— До свидания, Никита Сергеевич!

МИТИНГ ГИДРОСТРОИТЕЛЕЙ

ДИВНОГОРСК. 25 марта на строительстве Красноярской ГЭС состоялся митинг, посвященный успешному завершению перекрытия Енисея.

Выступивший на митинге начальник строительства Красноярской ГЭС, Герой Социалистического Труда А. Е. Бочкин говорил о том внимании, которое оказывают строителям гидростанции партия и правительство, лично товарищ Н.С. Хрущев. Тов. Бочкин поблагодарил рабочих, инженеров, техников, которые на берегах Енисея, претворяют в жизнь великую идею В.И. Ленина об электрификации страны.

На митинге выступили первый секретарь Красноярского промышленного крайкома КПСС В. Ф. Гаврилов-Подольский, звеньевой Анатолий Шелковников, писатели Борис Полевой и Александр Безыменский, начальник участка буровзрывных работ А. П. Калинина и другие.

Участники митинга с большим подъемом приняли письмо на имя Центрального Комитета КПСС и товарища Н.С. Хрущева, в котором заверяют, что приложат все усилия для успешного завершения работ по созданию крупнейшей гидроэлектростанции нашей страны.

ТАСС



Трудностям наперекор

С большим трудовым подъемом начали пятый год семилетки лесозаготовители Октябрьского лесоучастка. Больше чем на неделю раньше срока они справились с государственным заданием по заготовке древесины. Нелегко далась эта победа. Взять к примеру март. В первой половине месяца из-за частых снежных заносов дорог, а также из-за ряда технических неполадок автотранспорт Зайцевского мастерского участка не мог обеспечить суточного графика вывозки древесины.

Много пришлось потрудиться механизаторам, чтобы преодолеть отставание, добиться перевыполнения суточных норм. Цель была достигнута. Во второй половине месяца суточная выработка составила 300 кубометров, или на 70 кубометров выше плана. В результате, допущенное в начале месяца отставание уже во второй декаде было успешно преодолено.

Наиболее высоких показателей в марте добились лесозаготовители Сарт-Егапского мастерского участка. Среднедневная производительность здесь на 14 процентов превысила плановую.

Среди малых комплексных бригад наилучших результатов добилась бригада Василия Апокаева, где трактористом Анатолий Косс. За две с половиной декады марта она отгрузила 1120 кубометров леса, что составляет 56 кубометров в рабочий день вместо 44 по заданию на тракторосмену.

За бригадой Апокаева следуют члены бригады Владимира Филатова, которая также изо дня в день перевыполняет задания.

Замечательно трудится на вывозке древесины секретарь комсомольской организации участка шофер Валерий Бобов. Среднедневная выработка у него превышает 113 процентов нормы.

Не отстает от вожака комсомолец Владимир Корсенков. Он на автомобиле ЗИЛ-355 вывозит в день по 35 и более кубометров. Добросовестно трудятся шофера Иван Пупов и Василий Вараксин.

Много и других производственников, которые, не считаясь ни с чем, боролись за досрочное выполнение плана. И цель достигнута—к 25 марта заготовлено 27912 кубометров леса. Сейчас коллектив заканчивает выполнение повышенного обязательства — идут на склады последние кубометры древесины в счет пяти тысяч кубометров, которые обязались дать Родине лесозаготовители Октябрьского лесопункта сверх квартального плана.

К. КАРЕМОВ,
десятник нижнего склада.
пос. Зайцева Речка.

ЧТЕНИЯ, ПОСВЯЩЕННЫЕ 60-ЛЕТИЮ КПСС

25 марта (корр. ТАСС). Докладом первого секретаря партия тов. Беляева «В.И. Ленин—вождь и организатор коммунистической партии Советского Союза» в [illegible] начались народные чтения, посвященные 60-летию КПСС.

Программа чтений, помимо цикла докладов и лекций, предусматривает выступления старейших коммунистов, участников гражданской войны, героев труда, делегатов исторического XXII съезда КПСС.

Массовым тиражом

Издательство политической литературы выпустило в свет брошюру «В пятом году семилетки врезьмем новые рубежи в развитии сельского хозяйства». Брошюра, изданная массовым тиражом, содержит текст речи Н. С. Хрущева на совещании секретарей партийных комитетов и начальников производственных колхозно-совхозных управлений Российской Федерации 12 марта 1963 года.

«Марс-1» в полете

В период с 17 по 25 марта с межпланетной станцией «Марс-1» был проведен очередной сеанс радиосвязи. Во время сеанса радиосвязи расстояние до станции достигло 106276 тысяч километров.

26 марта, в 9 часов московского времени, станция «Марс-1» имела следующие астрономические координаты: прямое восхождение—7 часов 51 минута, склонение—25 градусов 32 минуты.

Москва. Видный советский скульптор Е.В. Вучетич в настоящее время работает над созданием ансамбля—памятника Победы над немецким фашизмом, который будет сооружен на Поклонной горе. Монумент Победы посвящен героизму советского народа, его славным сынам, павшим в боях за Родину.

Н.С. Хрущев в речи на встрече руководителей партии и правительства с деятелями литературы и искусства сказал: „Члены Президиума ЦК и секретари Центрального Комитета партии некоторое время тому назад ознакомились с эскизами памятника Победы над фашизмом, который будет сооружен в Москве по проекту тов. Вучетича. Проект дает основание думать, что будет создано произведение реалистического искусства большой силы, воздающее славу народу-победителю и зовущее к борьбе за укрепление могущества и неприступности нашей великой социалистической Отчизны".

На снимке: фрагмент памятника Победы.

ФОТОЛЮБИТЕЛИ!

Идя навстречу пожеланиям любителей фотографии, редакция нашей газеты организует фотовыставку на тему: «МЫ К КОММУНИЗМУ ДЕРЖИМ ПУТЬ».

На фотовыставку принимаются снимки размером 24х30.

Срок представления экспонатов с 1 по 20 апреля 1963 года.

Экспонаты, признанные лучшими, будут публиковаться в газете, а фотолюбители занявшие первые три места будут премированы.

ДОРОГИЕ ЧИТАТЕЛИ! Публикуемыми ниже материалами газета «Ленинское знамя» открывает рубрику «В СВОБОДНЫЙ ЧАС». Под этой рубрикой газета будет печатать короткие сатирические рассказы, стихи, басни, полезные советы, материалы для любознательных, загадки, пословицы, головоломки, рисунки и карикатуры.

Ждем ваших отзывов и пожеланий, а также приглашаем вас принять участие в подготовке материалов.

Андрей ТАРХАНОВ

БЕРЕЗЫ НЕ СПЯТ

Если на земле моей тревожно,
Если где-то пушки голосят,—
Белые березы под окошком
Даже в ночь погожую не спят.
Вот опять я слышу говор веток,
Слышу речь тревоги и добра.
И сильнее нет ее на свете,
От нее стихают все ветра.
Я и сам от слов ее певучих,
Полных материнской теплоты,
Становлюсь и щедрым,
и могучим,
Набираюсь дивной красоты.
От ого навстречу бурям вела
Ныне сердце я свое понес.
Пусть же станет гимном
человека
Речь святая матерей-берез.

В ТАЙГЕ

Запушила вся поземка,
Каждый кедр седобород.
И дорога с хрустом звонким
Вслед за мной в тайгу вдет.
Сколько музыки и света,
Сколько свежести в бору,
Что невольно в сердце где-то
Зазвучала песня вдруг.
Отряхнулся лес от снега
Видно вспомнил о весне...
Да, от песни человека
Стал урман красив вдвойне.

Михаил БЫКАДОРОВ

КОРЯГА

Торчит
Коряга
Из реки,
Коряга
Топят челноки...
Но мнит
Коряга из коряг:
«Я не коряга,
А маяк!»

В СВОБОДНЫЙ ЧАС

ОСТРЫЙ УГОЛ

От этого Угла никому в учебнике не было покоя. Ох, и доставалось же от него геометрическим фигурам! Треугольнику попало за угловатость, Окружности—за обтекаемость, Квадрату — за отсутствие разносторонности.

Как всегда бывает, тут же находились охотники, которые подхватывали остроты Угла,— и начиналась критика. Эта критика из-за Угла приняла такие размеры, что к нему стали относиться с уважением.

Так пришла к Углу слава, а с ней и все остальное. Угол раздался, стал солидней, внушительней и — куда девалась его былая острота! Теперь уже никак не поймешь, отчего он отупел—от градусов или от всего остального.

Ф. [illegible]

ЧЕРВЯК И ДУБ

Ползет по Дубу:
«Захочу—
Всего,
До сердца,
Источу!»
Друзья.
Бывает в жизни
Так:
Сильнейшему
Вредит
Червяк.

М. БЫКАДОРОВ.

ПОЛЕЗНЫЕ СОВЕТЫ

● Чтобы сохранить гибкость и блеск обуви из коричневой и желтой кожи, хорошенько вычистите ее, намажьте свежим молоком и натрите шерстяной тряпкой.

● Чтобы заделать щели в деревянной мебели, высушите опилки, разотрите их и замешайте в разведенном на огне столярном клее. Заделанные такой массой отверстия не уступают по прочности цельной части дерева.

● Чтобы ржавое днище утюга стало чистым, заверните в ткань кусочек воска, натрите им горячий утюг и вытрите бумагой и солью.

И ТАК БЫВАЕТ



Чем полезна клюква?

Ценность каждого пищевого продукта определяется по его калорийности—содержанию в нем белков, жиров, углеводов, витаминов и минеральных солей, воды. Питательная ценность клюквы не велика: 100 граммов клюквы дают только 42 калории, в ней 89,5 процента воды, очень мало белка (0,4 процента) и нет жира.

Но ценным является то, что клюква содержит лимонную кислоту, которая возбуждает деятельность пищеварительных желез, хорошо утоляет жажду.

Как источник витаминов, клюква не имеет существенного значения. В ста граммах свежей клюквы содержится около 10 миллиграммов витамина С, т. е. около 20 процентов суточной потребности для взрослого. Однако сто граммов клюквы в день никто не съедает, да и используется она большей частью лежалая или мороженая, не содержащая практически витамина С. Но в клюкве есть различные минеральные соли, в том числе довольно много калия, обладающего лечебными свойствами при заболеваниях сердечно-сосудистой системы, в частности при гипертонической болезни.

Целесообразно использовать клюкву и в виде напитков, киселей в питании больных лихорадкой, гастритом.

Знаете ли вы, что...

◆ Из всех крупных хищников самое маленькое сердце у льва.

◆ Орган слуха у кузнечиков помещается в голенях передней пары ног.

◆ Верблюды — наиболее не приспособленные к плаванию животные.

◆ Крокодил—единственное из животных не умеющее пятиться.

◆ Иногда мы едим чернику или брусникуюсь кустиков начавших расти еще до Петра Первого.

◆ Огурец всегда на один—два градуса Цельсия холоднее окружающего воздуха.

◆ Кашалоты могут опускаться на глубину до одного километра и находиться под водой целый час.

◆ У ящерицы три глаза, третий глаз у нее на темени.

Есть и такое

В некоторых колхозах района плохо используется новая техника.



—Пока не получу новую технику, не успокоюсь!

Получил...
Успокоился...

Учись хозяйствовать

Подумай над этим, зверовод!

Закончена сдача пушнины клеточного звероводства на Омскую пушную базу. Надо сказать, что звероводческие фермы округа добились в истекшем году немалых успехов в развитии важной отрасли колхозного и совхозного производства. Округ поставил государству более 25 тысяч шкурок зверей на сумму свыше 2 миллионов рублей, или в два раза больше, чем в 1961 году.

Итоги свидетельствуют, что многие хозяйства проделали немалую работу для достижения высокого качества продукции, а также по внедрению новых видов пушных зверей, шкурки которых пользуются большим спросом. Ассортимент увеличился за счет норки. Против 1961 года их сдано в пять раз больше. Все они признаны лучшими в сравнении с норкой специализированных совхозов.

Хорошо прошли шкурки серебристо-черной лисицы. Цена против прошлого года увеличилась почти в два раза. Но колхозам она составила 96 рублей, а совхозам — 95, несмотря на то, что наличие бракованных шкурок снизило их стоимость в колхозах на 8, в совхозах—на 11 рублей.

Как и в прошлые годы отличную продукцию сдали звероводы колхоза имени Чкалова, продавшего шкурки лисицы по 103, песца—79, норки —39 рублей за штуку. Всего звероферма артели дала «мягкого золота» на 70 тысяч рублей, что составляет 25 процентов валового дохода артели, а чистая прибыль достигла 42 тысяч рублей.

Особенно качественные по окрасу, опушению и первичной обработке были шкурки Кондинской зверофермы Ханты-Мансийского коопзверопромхоза (зав. фермой Ронжаков). За них государство оплатило высшую стоимость по округу—112 руб. 30 коп.

Вместе с тем ряд хозяйств не только сами остались в долгу перед государством, но и потянули назад среднеокружные показатели. Крупными поставщиками брака явились колхозы Сургутского, Нижневартовского и Березовского районов, продавшие государству 20 — 30 процентов бракованной продукции.

К колхозным зверофермам, сработавшим ниже своих возможностей, относятся артели «Родина» и «Новый путь» Октябрьского района, «Путь Ленина» Сургутского, «Красное знамя» Нижневартовского, имени Фрунзе Березовского. Руководители этих хозяйств не сделали правильных выводов из итогов предшествующего года, а наоборот, снизили показатели в звероводстве и высокодоходную отрасль привели к убыткам.

Если шкурки серебристо-черной лисицы и норки в целом по округу можно считать хорошего качества, то этого нельзя сказать о голубом песце. Колхозами и совхозами их сдано (по неполным данным) около двух тысяч по средней цене: колхозами 45 рублей, совхозами 24, значительно ниже, чем в 1961 году.

Артели «40 лет Октября» Кондинского района, «Красное знамя» Нижневартовского, Ильичевский совхоз продали шкурки по 12—24 рубля и понесли убытки от каждой 50—70 рублей.

Звероводство было и остается высокоэффективной отраслью хозяйства там, где уделяется ему должное внимание. К сожалению, ряд руководителей проявляет о нем заботу тогда, когда шкурки попадают в руки заготовителя, но не тогда, когда росли и выкармливались звери.

Характерно, что в истекшем году в результате позднего забоя лисиц, в конце ноября, отдельные хозяйства потеряли до 30 процентов дохода от побитостей и сечения волоса.

Очень крупные суммы теряются ежегодно из-за низкого качества первичной обработки. Кондинский совхоз поставил пушной базе более тысячи шкурок лисицы, первоначально оцененные по 80 рублей. Но когда нашими представителями они были доработаны, прошли по 94 рубля.

Звероводство для хозяйств округа является источником больших доходов, позволяет рационально использовать природные богатства края. Разумное и интенсивное развитие его еще больше повысит продуктивность хозяйств, даст Родине много отличной пушнины.

Н. ГОРОБЕЦ,
директор госплемрассадника.

Редактор
М. ПАРФЕНЮК.

ПИШИТЕ НАМ ПО АДРЕСУ:
с. Нижневартовск, улица Школьная, 11, редакции газеты „Ленинское знамя".
Звоните по телефону 3—68

с. Нижневартовск, типография областного управления культуры

Заказ № 112 Тираж 903

АПРЕЛЬ

Пролетарии всех стран, соединяйтесь!

ЛЕНИНСКОЕ ЗНАМЯ

Орган Нижневартовского парткома КПСС и районного Совета депутатов трудящихся

Год издания 22-й
№ 28 (1774)
ЧЕТВЕРГ
4
апреля
1963 г.
Цена 1 коп.

Рапортуют НЕФТЕРАЗВЕДЧИКИ

Коллектив Мегионской нефтеразведочной экспедиции 28 марта рапортовал о завершении мартовского задания. Квартальный план бурения ими выполнен на 114,4 процента. Сверх плана пробурено 1010 метров. Квартальный план по испытанию скважин точно также завершен досрочно.

ТРУДЯЩИЕСЯ РАЙОНА! Боритесь за досрочное выполнение плановых заданий.

Служить народу, партии

Советская литература и искусство прочно завоевали высокий авторитет во всем мире богатством своего идейного содержания. Какое выдающееся произведение пера или кисти советского художника ни возьми—в каждом увидишь величие духа и грандиозность свершений советского народа, призыв к новым подвигам во имя торжества идей коммунизма.

Все, кто читал «Повесть о настоящем человеке» Б. Полевого, конечно, запомнили сцену, когда удрученный своей судьбой Мересьев думает о Павке Корчагине, герое романа Николая Островского «Как закалялась сталь». В его многотрудной и героической судьбе Мересьев увидел маяк, который звал к жизни, к труду. В образе Павки герой-летчик почерпнул силу и уверенность в том, что и он станет в строй, будет не только ходить, но и летать, громить врага, служить своей Отчизне, своему народу.

Чапаев, Корчагин, Мересьев, Кошевой—сколько в нашей жизни таких несгибаемых, мужественных советских людей! Силой своего таланта писатели воплотили лучшие черты нашего народа в художественные образы, сделали каждого из своих героев другом и наставником читателя, по которому стоит мерить жизнь.

Во время Великой Отечественной войны мне часто приходилось видеть, как в вещевом мешке салдата рядом с гранатами и обоймами патронов лежали книги советских писателей. Они учили солдата стойкости и мужеству.

Вспоминается также весна 1933 года, когда во главе агитбригады мне довелось ездить по колхозам бывшего Нижегородского края. Десятки сухих и скучных книг и брошюр о коллективизации мне заменял тогда роман Михаила Шолохова «Поднятая целина». В нем по горячим следам жизни были воссозданы великолепные картины развернувшейся в деревне борьбы, показаны пути, намеченные партией, по которым следовало идти строителям новой, колхозной деревни. Каждый вечер на чтение глав из «Поднятой целины» собирались крестьяне и слушали их с затаенным дыханием: со страниц книги с ними говорил друг и советчик—умный, проницательный, душевный.

С таким же трепетом и вниманием читают «Поднятую целину» ныне крестьяне многих социалистических стран. Советский роман и им оказывает большую идейную и моральную помощь. В письме на имя М. А. Шолохова члены коллективного хозяйства села Дента Чаковского района Румынской Народной Республики сообщают, что по «Поднятой целине» они учились, «как трудиться и жить в условиях новой жизни», что в знак признательности за эту помощь общее собрание решило присвоить коллективному

(Окончание на 2 стр).

Партийно-государственный контроль действует

Проверить и добиваться немедленного устранения вскрытых недостатков—такова основная линия деятельности созданных в стране органов партийно - государственного контроля.

Работники комитета партийно-государственного контроля Ярославского сельского обкома партии и облисполкома вскрыли злоупотребления ответственных лиц в областном тресте «Спецводострой». Длительное время они допускали приписки в государственных отчетах об осушении и освоении заболоченных земель лугомелиоративными станциями области, обманным путем получали премии за «перевыполнение» планов. Кроме того, в тресте разбазаривались дефицитные материалы, в частности трубы, выделенные для механизации колхозных и совхозных животноводческих ферм.

Комитет партийно-государственного контроля строго наказал очковтирателей.

Уральский город Миасс покрыт лесами новостроек. Только в пятом году семилетки на промышленное, жилищное и культурно-бытовое строительство ассигновано 25 миллионов рублей. Правильно ли используются средства заказчиками и строительными организациями? Этот вопрос изучил городской комитет партийно-государственного контроля. В процессе проверки вскрыты факты растранжиривания народных средств, завышения объема выполняемых строительно-монтажных работ, приписки. Виновные в грубом нарушении финансовой дисциплины наказаны.

Комитет партийно-государственного контроля Рязанского сельского обкома партии и облисполкома продолжает проверку готовности колхозов и совхозов к весеннему севу. Народные контролеры вскрывают серьезные недостатки в этом деле. В колхозе «Прогресс» Рижского производственного управления обнаружены факты приписок. В отчете были указаны 12 отремонтированных тракторных плугов, а в действительности готовы только семь. В колхозе «Большевик» Сасовского производственного управления к ремонту зерновых комбайнов, сеялок, культиваторов фактически не приступили, а в отчете указали, что несколько этих машин уже отремонтированы.

Комитет партийно-государственного контроля обсудил результаты проверки и потребовал от руководителей колхозов немедленно устранить вскрытые недостатки. Строго наказаны очковтиратели.

ТАСС

ДАВАЙТЕ НАУЧИМСЯ ВОДИТЬ МАШИНЫ!

ОБРАЩЕНИЕ

участниц первого слета девушек Ишимского производственного управления к девушкам Тюменской области

Дорогие подруги!

Исторический XXII съезд партии, ноябрьский Пленум ЦК КПСС разработали программу резкого увеличения производства продуктов сельского хозяйства, дальнейшего роста производительности труда на основе внедрения комплексной механизации во все отрасли сельскохозяйственного производства. Успешное решение этих задач невозможно без освоения каждым колхозником, рабочим и служащим совхоза современной техники. Но в наших хозяйствах еще не хватает умелых трактористов, комбайнеров, механизаторов, особенно в горячую пору сева, ухода за пропашными, во время уборки урожая. Да и животноводам пора научиться управлять сложным оборудованием ферм, освоить машины и механизмы.

Сейчас по всей стране идет механизаторский всеобуч. Но почему управлять трактором, комбайном, прицепными орудиями, оборудованием животноводческих ферм, автомобилем учатся преимущественно юноши? А чем хуже мы, девушки? Почему мы должны оставаться в стороне?

Вспомните имена женщин-механизаторов Героев Социалистического Труда Паши Ангелиной и Турсуной Ахуновой, кукурузовода Узбекистана Любы Ли! В нашем районе успешно работают трактористками Фрида Гинделаккер из колхоза имени XXII съезда КПСС, Галина Селедкова из Песьяновского совхоза и другие. 93 девушки приобретают профессии трактористов, комбайнеров и шоферов.

Мы, участницы первого слета девушек Ишимского района, обращаемся ко всем девушкам нашей области: хватит завидовать парням! Давайте, девушки, научимся водить тракторы, комбайны, автомобили, создадим свои, девичьи бригады! Пусть тогда ребята с нами посоревнуются!

СВОДКА
по надою молока и продаже его государству на 1 апреля 1963 года

Название хозяйств	Надоено от коровы в кг		Продано государству в центнерах	
	с 1 по 31 III-1963 г.	с 1 по 31 III-1962 г.	с 1 по 31 III-1963 г.	с 1 по 31 III-1962 г.
Колхоз «За мир»	109,2	165,3	91,1	120
„ «Новая жизнь»	84,1	235,0	99,9	297
„ им. Калинина	116,0	248,2	236,4	461
„ «Красное знамя»	53,6	337,0	90,4	367
Рыбозавод	—	—	45,1	190
Индивид. сектор	—	—	5,8	12
Всего по району	94,5	249,0	568,7	1447

ЗА ВЫСОКИЕ УДОИ

Хороших результатов в борьбе за высокие надои достигли животноводы колхоза имени Калинина.

Лучших показателей в выполнении квартального плана добилась бригада Ф. Г. Жолтикова (д. Лекрысово). Вместо 300 кг, предусмотренных планом, в этой бригаде надой на каждую корову составил 342 кг. По сравнению с этим же периодом прошлого года надои на одну корову здесь увеличились на 93 килограмма.

По решению правления колхоза за высокие надои, достигнутые в первом квартале, этой бригаде присуждено переходящее красное знамя колхоза.

Лучшие доярки З. П. Ильина надоила 427 килограммов на корову, повысив удои по сравнению с прошлым годом на одну корову на 94 килограмма, Е. С. Низовских надоила по 422 килограмма, повысив удои по сравнению с прошлым годом на 115 кг на корову, В. П. Рощина надоила 313 килограммов, а удои по сравнению с прошлым годом повысились на 107 килограммов.

И нет сомнения в том, что животноводы колхоза имени Калинина приложат все силы для успешного окончания зимовки скота и будут являться передовиками в борьбе за высокие удои.

Я. ПЕРМИТИН.

СООБЩЕНИЕ ТАСС

В соответствии с программой исследований космического пространства и планет солнечной системы 2 апреля 1963 года в Советском Союзе осуществлен запуск космической ракеты в сторону Луны.

Последняя ступень ракеты предварительно была выведена на промежуточную орбиту искусственного спутника Земли, а затем стартовала и вышла на заданную траекторию движения.

На борту космической ракеты установлена автоматическая станция «Луна-4» весом 1422 килограмма. Автоматическая станция «Луна-4» достигнет района Луны через трое с полониной суток.

Вся аппаратура, установленная на борту автоматической станции, работает нормально.

Слежение за полетом станции, определение параметров ее траектории, прием на земле научной информации осуществляются специальным измерительным комплексом на территории Советского Союза.

Согласно обработанным к настоящему времени результатам, движение автоматической станции происходит по траектории, близкой к расчетной.

В 16 часов московского времени 2 апреля 1963 года станция находилась на расстоянии 50486 километров от Земли над точкой земной поверхности с координатами 122 градуса 37 минут восточной долготы и 38 градусов 56 минут северной широты.

ПУШНИНУ—РОДИНЕ

Скромный вклад в дело создания материально-технической базы коммунизма вносят труженики Корликовского отделения коопзверопромхоза, поставляющего «мягкое золото» нашей Родине.

В 1963 году Корликовское отделение коопзверопромхоза должно сдать государству дикой пушнины ва 26 тысяч рублей и пушнины от клеточного звероводства на 36,5 тысячи руб. Чтобы справиться с этой большой и ответственной задачей необходимо усилие всех тружеников Корликовского коопзверопромхоза и прежде всего комсомольцев.

Комсомольская организация Корликовского отделения коопзверопромхоза имеет в своих рядах 39 комсомольцев. Такой организации должно быть все по плечу.

Обсуждая решения XIX районной комсомольской конференции, в Корликах создан штаб «комсомольского прожектора» из 6 человек, перед которым поставлены определенные задачи. Основной из них является организация социалистического соревнования между молодыми охотниками за досрочное выполнение государственного плана пушзаготовок.

В сезон 1963 года молодые охотники брали обязательства отстрелять пушнины не менее чем на 650 рублей на каждого. Их слова не расходятся с делом. Охотник Корликовского производственного участка Каткалев Владимир за два месяца отстрелял пушнины на 303 рубля, а Чумин Илья—на 243 рубля. Не хотят отставать от них комсомольцы пос. Красный Север. Комсомолец—охотник этого участка Прасин Владимир отстрелял пушнины за два месяца на 360 рублей. Это один из лучших показателей среди охотников Корликовского отделения коопзверопромхоза. Комсомольцы - охотники пос. Красный Север вызвали на соцсоревнование корликовских комсомольцев. Соревнование между ними поможет успешному выполнению государственного плана пушзаготовок.

Ю. ГРЕЧУХИН.

Смотр начался

Традиционный смотр творческих сил и народных талантов в этом году открыл коллектив художественной самодеятельности работников Нижневартовской средней школы.

Поставленный ими концерт отличался высокой идейностью и разнообразием жанров. Зрителям было представлено и художественное чтение, и хоровое, вокальное и сольное пение, и танцы, и музыка, и сатира, и пирамидальная акробатика.

Как призыв за мир прозвучала в исполнении хора песня «Бухенвальдский набат», которой был начат концерт.

Очень тепло была встречена зрителями пирамидальная акробатика в исполнении В. Демидова, А. Ситникова и В Названовой.

Дружными аплодисментами наградили зрители Константина Григорьевича Нигай, исполнившего на скрипке элегию Чайковского. Слаженно прозвучала песня «Едут по дорогам ночные шоферы» в исполнении мужской группы хора. Хорошо прочитал сатирическое стихотворение «Отбрил» Тимофей Максимович Лоскутов. Г. Парфенюк и И. Лукашук исполнили украинскую народную песню «А я мужа мала». Шуточные частушки сменяет танец, а танец—песней и т. д.

Необходимо отметить, что во всех танцах, представленных на этом концерте, костюмы были выдержаны и исполнены с особой тщательностью и мастерством.

Серьезную подготовку к смотру ведут коллективы рыбозавода, райбольницы, конторы связи и другие.

С. ПЕТРОВА.



Ленинград. Черная смородина—одна из самых ценных ягод, растущих в садах и лесах страны. Но в последнее время эта культура часто поражается почковым клещом, который является переносчиком вирусного заболевания—так называемой махровости, которая губит насаждения черной смородины.

На Павловской опытной станции разрабатываются методы выведения новых сортов, устойчивых против этой болезни. Найдены дикие виды черной смородины, не поражающиеся почковым клещом.

На снимке: в лаборатории биохимии Всесоюзного института растениеводства. Доктор биологических наук Н. М. Павлова (справа) и научный сотрудник Г. Б. Самородова за анализом листьев пораженных и непораженных кустов черной смородины.

Фото С. Григорьяна.

Фотохроника ТАСС

КНИЖНАЯ ПОЛКА

В районную библиотеку поступили новинки литературы.

РУБАКИН Н. А. «Как заниматься самообразованием». В сборник включены наиболее интересные и поныне сохраняющие свое назначение его высказывания о самообразовании. Высказывания Н. А. Рубакина систематизированы в сборнике по разделам: «Что такое образованный человек», «Самообразование и личные особенности читателя», «Как читать книги», «О чтении художественной литературы». Сборник предназначается для широкого круга читателей. Здесь каждый найдет для себя полезный совет.

ХАРЛАНОВ Ю. «Тайна двух крестов». Эта книга освещает очень важный этап в жизни Франции—период 1956—1962 годов.

ПАВЛОВ П. «Деньги в период строительства коммунизма» Настоящая книга посвящена одной из коренных проблем политической экономии социализма. В ней раскрывается необходимость, сущность и роль товарно-денежных отношений в период развернутого строительства коммунизма.

ПАВЛОВ С. «Комсомол—университет воспитания». Здесь рассказывается об опыте воспитательной работы с молодежью, который накопили комсомольские организации республики, о том как сделать эту работу живой, доходчивой, действенной. Книга эта полезна секретарю комсомольской организации, члену бюро, групоргу, да и всякому кто не равнодушен к общественным делам.

ДЮНИН В. «Ярче свети комсомольский прожектор». В этой книжечке автор рассказывает о зарождении нового патриотического движения молодежи — ударных отрядов «комсомольский прожектор». Рассказывает о шефстве комсомола над производством, о первых практических шагах отрядов «комсомольского прожектора».

БРУДНЫЙ В. «В клубе,где всем интересно». «В человеке должно быть все прекрасно».

И много других новинок.

Т. ЕРЕНЯКОВА.

(Окончание. Начало на 1 стр.)

Служить народу, партии

хозяйству имя «Поднятая целина».

В чем же сила произведений, подобных «Поднятой целине», «Чапаеву» Д. Фурманова, «Молодой гвардии» А. Фадеева и многих других, на которых воспитывались и воспитываются поколения строителей коммунизма? В верном художественном отображении жизни, в партийности подхода к любому освещаемому факту и явлению. Рабочие и крестьяне, писал В. И. Ленин, «делали» революцию, проливая потоки крови в принося бесчисленные жертвы, и они получили право на настоящее великое искусство. Основоположником этого искусства.—искусства социалистического реализма,—был великий революционный писатель А. М. Горький. Он не раз говорил, что литературе и искусству освобожденного народа надо более тесно сближаться с действительностью, активно вторгаться в жизнь.

Советская художественная интеллигенция, воодушевленная созидательным трудом народа, живет его интересами, воплощает в своих творениях лучшие черты передовых людей социалистического общества. Произведения советских писателей и деятелей искусства рисуют волнующую панораму нового мира, в котором люди свободно строят счастливую жизнь, где человек человеку друг и брат.

Но, как говорят, в семье не без урода. И в нашей среде нашлись люди, которые под влиянием растленных буржуазных теорий стали отходить от принципов социалистического реализма в искусстве и литературе. Они начали создавать произведения, искажающие нашу советскую жизнь. Проходя мимо героических подвигов народа, они смаковали имеющиеся в некоторых людях разные пороки и низменные чувства, создавали образы хлюпиков и нытиков, людей праздных, недовольных всем и вся.

А среди художников, особенно молодых, нашлись подражатели западным так называемым абстракционистам, чьи «творения» просто невозможно понять. Стоишь у такого полотна и возмущаешься: осел хвостом или свинья рылом намалевали эту бессмыслицу? Советские люди отвергли произведения писателей—любителей мещанской пошлости и малевания плюгавеньких абстракционистов, которые своим «творчеством» высказывают неуважение к нашему народу, к его высоким эстетическим вкусам.

Доморощенные абстракционисты в живописи и писатели-дегтемазы справедливо подверглись резкому и единодушному осуждению на встрече руководителей партии и правительства с деятелями литературы и искусства.

На этой встрече еще раз был подчеркнут принцип партийности и народности нашей литературы и искусства; суровой критике подвергнута возникшая кое у кого тлетворная «теорийка» о мирном сосуществовании государств с различным общественным строем, то почему бы не принять и сосуществования двух идеологий—буржуазной и социалистической.

От имени партии Н. С. Хрущев прямо и ясно заявил, что «...МИРНОЕ СОСУЩЕСТВОВАНИЕ В ОБЛАСТИ ИДЕОЛОГИИ ЕСТЬ ИЗМЕНА МАРКСИЗМУ-ЛЕНИНИЗМУ, ПРЕДАТЕЛЬСТВО ДЕЛА РАБОЧИХ И КРЕСТЬЯН». Попытка навязать нам мирное сосуществование идеологий есть не что иное, как посягательство на монолитное единство всех наций нашей страны, всех слоев народа, успешно строящего коммунизм.

В мыслях о партийности, народности советской литературы и искусства, высказанных на встрече, отражены мысли всего народа. И потому они нашли у него горячую поддержку и одобрение. Советские люди ждут от художников новых произведений, достойных нашей великой эпохи.

Литература и искусство Советской страны были и остаются верными принципам социалистического реализма. Изучать жизнь, правдиво и ярко отражать ее в художественных произведениях, создавать образы героев—строителей коммунизма, у которых нужно учиться и которым следует подражать в жизни,—великая священная обязанность писателей, художников, композиторов, всех деятелей культуры. У них нет большего счастья, чем творить для народа, ради народа, во славу нашей ленинской партии.

Леонид КУДРЕВАТЫХ.

РАБОТАТЬ ПО-НОВОМУ

ЧЕЛЯБИНСК. Здесь открылось зональное совещание по вопросам идеологической работы на селе. В совещании принимают участие представители Башкирской и Удмуртской автономных республик, Курганской, Оренбургской, Пермской, Свердловской, Тюменской и Челябинской областей.

С докладом «Борьба партии за претворение в жизнь решений XXII съезда КПСС и задачи идеологической работы на современном этапе» выступил главный редактор журнала «Коммунист» В. П. Степанов.

За редактора
Н.СИТНИКОВА.

ПИШИТЕ НАМ ПО АДРЕСУ:
с. Нижневартовск, улица Школьная, 11, редакции газеты „Ленинское знамя".
Звоните по телефону 3—68

с. Нижневартовск, типография областного управления культуры
Заказ № 114 Тираж 903

Пролетарии всех стран, соединяйтесь!

ЛЕНИНСКОЕ ЗНАМЯ

Орган Нижневартовского парткома КПСС и районного Совета депутатов трудящихся

Год издания 23-й

№ 29 (1775)

ВОСКРЕСЕНЬЕ

7 апреля

1963 г.

Цена 1 коп.

ЛЕНИНСКИМ КУРСОМ



В. И. Ленин на III конгрессе Коминтерна.
Москва, июнь—июль 1921 года (кинокадр).

«Если бы Владимир Ильич Ленин мог посмотреть на то, что сделал народ, какие творит чудеса, преобразуя свою свободную страну, он снял бы кепку и низко поклонился! То, чем жил Ленин, что он планировал, о чем мечтал, сейчас наш народ, партия успешно претворяют в жизнь!»

Н. С. ХРУЩЕВ.

ЕСЛИ ТЫ КОММУНИСТ...

Коммунистическая партия Советского Союза торжественно провозгласила, что нынешнее поколение советских людей будет жить при коммунизме.

На современном этапе борьбы советского народа за построение коммунистического общества особенно повышается роль и ответственность члена партии.

Коммунист—высокое звание. Ныне, как никогда, от него требуется быть на передовых позициях борьбы за претворение в жизнь политики партии. Честным служением народу, всем своим поведением в общественной и личной жизни коммунист должен быть примером в развитии и упрочении коммунистических отношений, в соблюдении норм коммунистической морали.

Смысл своей жизни коммунист видит в служении партии, в служении народу. Все свои силы, энергию, знания он направляет на умножение богатств социалистической Родины, на улучшение жизни трудящихся, и сам в первых рядах принимает самое активное участие в строительстве лучшей жизни для всех.

Образец коммунистического отношения к труду показывает член партии первичной партийной организации Нижневартовского рыбозавода А. В. Косенко, который всей душой предан работе своего предприятия, он непримирим к недостаткам. Тов. Косенко любое дело старается выполнить как можно лучше. Летом, работая судоводителем, обеспечивает бесперебойную приемку рыбы, а с окончанием навигации идет работать рыбаком в рыболовецкую бригаду.

Никогда не успокаивается достигнутыми результатами мастер буровой бригады Мегионской нефтеразведочной экспедиции коммунист Григорий Иванович Норкин. Открыть и поставить на службу Родине богатства, скрытые в недрах земли—его постоянное стремление. Для членов своей бригады Г. И. Норкин является примером.

Член партии Любовь Антоновна Нагибина, доярка колхоза имени Калинина,— активный строитель новой жизни, боец, человек действия. На протяжении последних лет она из года в год занимает первенство в социалистическом соревновании по надою молока в районе. Коммунисты В. М. Ульянов, П. Н. Сигильетов, рыбаки гослова, ежегодно перевыполняют план рыбодобычи, работают творчески, никогда не довольствуются достигнутыми результатами.

Таких примеров можно привести много. Все они показывают, что каждый коммунист глубоко сознает неразрывную связь своей жизни с задачами партии и государства. Он не созерцатель жизни, а ее активный строитель, настойчиво идущий вперед.

Коммунист не может проходить мимо недостатков на своем производстве, в работе и поведении отдельных людей. Он представитель партии, боец партии, проникнутый одной заботой и стремлением — претворить в жизнь решения партии, советского государства, партийного комитета, своей первичной партийной организации.

Высшее призвание коммуниста-руководителя— это служение народу. Он во всем исходит из общегосударственных интересов, беззаветно предан делу партии, народа. Высокая требовательность к людям и в то же время чуткое отношение к ним, личная скромность, честность, доступность, выдержка—вот что делает руководителя уважаемым и авторитетным человеком в глазах руководимых.

Между тем, еще есть у нас такие руководители, которые неправильно ведут себя по отношению к подчиненным им людям и не обладают личными качествами коммуниста.

Какой авторитет может иметь в глазах людей такой руководитель, как бывший начальник Охтеурьевского рыбоучастка К. Г. Батурин, который потерял чувство ответственности за выполнение государственного плана, встал на путь нарушения партийной дисциплины.

Трудящиеся справедливо осуждают неправильное поведение, неправильное отношение таких руководителей к делу. И если коммунист-руководитель не поправляет своих действий, то создается опасность сползания его с позиций партийности. Подобные факты все реже и реже встречаются в нашей среде, но они к сожалению еще есть; и задача первичных партийных организаций беспощадно искоренять их.

Период развернутого строительства коммунизма, гласит Программа КПСС, характеризуется дальнейшим возрастанием роли и значения Коммунистической партии как руководящей и направляющей силы советского общества. Из этого следует, что каждый член партии обязан высоко нести звание коммуниста, постоянно помнить о своей авангардной роли.

Правильно использовать каждый центнер удобрений

Комитет партийно-государственного контроля ЦК КПСС и Совета Министров СССР рассмотрел вопрос о фактах безответственного отношения к хранению, вывозу и использованию удобрений и принял соответствующее постановление.

Интересы всемерного подъема сельского хозяйства, говорится в постановлении, требуют самого бережного хранения и своевременного использования каждого центнера удобрений.

Однако, как показывают факты, многие работники сельского хозяйства нарушают указания партии и правительства об использовании удобрений в сельском хозяйстве. Проверкой, проведенной органами партийно-государственного контроля с участием широкой общественности, в ряде областей и республик установлены факты безответственного отношения к вывозке и использованию удобрений.

Учитывая исключительную народнохозяйственную важность своевременной вывозки, сохранности и правильного использования удобрений для повышения урожайности сельскохозяйственных культур, Комитет партийно-государственного контроля ЦК КПСС и Совета Министров СССР поручил республиканским, краевым и областным комитетам партийно - государственного контроля, комитетам по производственным колхозно-совхозным управлениям, группам и постам содействия в колхозах, совхозах, объединениях, «Сельхозтехники» и на железнодорожных станциях осуществить строжайший контроль за тем, чтобы колхозы и совхозы как можно больше накопили удобрений, своевременно вывезли их на поля, внесли в почву и тем самым уже в текущем году резко повысили урожайность.

ЦК ВЛКСМ решил провести ударный комсомольско-молодежный месячник по вывозке минеральных и органических удобрений. Комитет предложил органам партийно-государственного контроля на местах оказывать всяческое содействие и помощь комсомольским организациям в этом большом и важном деле.

За ослабление требовательности и за безответственное отношение к организации вывозки и использованию удобрений ряд работников отстранен от занимаемых должностей, а на некоторых наложены строгие взыскания.

ТАСС

Комсомольско-молодежная звероферма

На Корликовской звероферме, которая выращивает серебристо-черных лисиц и песцов, работают комсомолки Прасина Мария и Манина Зинаида. Они хорошо ухаживают за зверями, строго соблюдают установленный распорядок на ферме, что положительно сказывается на всей ее работе.

Комсомольская организации на одном из собраний приняла обязательство шефствовать над звероферм ой, а звероферму называть комсомольско-молодежной. Звероводы обязались в этом году получить на одну штатную самку серебристо-черных лисиц по 4 щенка и по 6 щенков на одну самку песца.

Чтобы избежать ошибок прошлого года, комсомольцы в этом году решили в помощь работникам установить дежурство на ферме.

Организацией дежурств будет руководить недавно созданный «Комсомольский прожектор».

СЕССИЯ ВЕРХОВНОГО СОВЕТА РСФСР

В Большом Кремлевском дворце 4 апреля открылась первая сессия Верховного Совета РСФСР шестого созыва.

В 10 часов утра в правительственных ложах появляются руководители партии и правительства. Депутаты и гости встречают их горячими, продолжительными аплодисментами.

Председателем Верховного Совета РСФСР избирается В. И. Крестьянинов—депутат от Октябрьского избирательного округа города Москвы.

В повестке дня сессии—избрание постоянных комиссий Верховного Совета республики, вопрос о дальнейшем улучшении бытового обслуживания населения, повышении качества и расширении ассортимента товаров народного потребления, утверждение Указов Президиума Верховного Совета РСФСР и образование правительства РСФСР—Совета Министров РСФСР.

С докладом о дальнейшем улучшении бытового обслуживания населения, повышении качества и расширении ассортимента товаров народного потребления выступил председатель Совета Министров РСФСР Г. И. Воронов.

5 апреля сессия закончила свою работу.

ТАСС

МИР ЗА ИСТЕКШУЮ НЕДЕЛЮ

БЕСЕДА С ЧИТАТЕЛЕМ

Великие, поистине исторические изменения в жизни человечества происходят на наших глазах. Народы целых континентов пробуждаются к активной борьбе за свободу и независимость. Речь пойдет сегодня о Латинской Америке. Взгляните на карту. Это гигантская территория, занимающая 21 миллион квадратных километров. Это—20 стран с населением в 200 млн. человек. Каждая из них имеет свою историю, свой экономический облик, свою культуру, свои обычаи. Но их роднит и объединяет общая судьба. Все они—одни в большей, другие в меньшей степени—закабалены Соединенными Штатами Америки. Все они одинаково заинтересованы в освобождении от ига империалистов США.

Первой эту задачу решила маленькая Куба. С тех пор как произошла революция на Кубе, началась новая полоса в национально-освободительной борьбе всех латино-американских народов. Куба стала для них примером, образцом, подлинной путеводной звездой. Вот почему американские империалисты ни на минуту не прекращают попыток удушить революционную Кубу. И вот почему все народы Латинской Америки объединяют свои усилия, чтобы отстоять героический остров свободы, не дать врагу вновь накинуть петлю на шею кубинского народа.

Недавно произошли два события, по которым можно судить о том, насколько враждебна интересам народов Латинской Америки политика США. Речь идет о совещании президента США с президентами шести латиноамериканских государств в столице республики Коста-Рика—городе Сан-Хосе и о латиноамериканском конгрессе солидарности с Кубой, происходившем в бразильском городе Нитерое.

Каковы были цели встречи в Сан-Хосе?

В планы правительства США входит полная изоляция Кубы от других государств. Особенно латиноамериканских. Соединенным Штатам хотелось бы сколотить единый фронт латиноамериканских государств для вооруженного вмешательства в дела Кубы. Однако эти планы не встретили сочувствия со стороны самых крупных латиноамериканских государств — Бразилии, Мексики, Чили и др. Вот почему США решили сначала опереться на наиболее послушные им государства центральной Америки.

В этих крошечных государствах — Гондурасе, Панаме, Гватемале, Коста-Рике, Никарагуа, Сальвадоре—власть находится в руках миллионеров-диктаторов, верных слуг правительства США, готовых выполнять любые американские приказы. Собравшись за закрытыми дверями под охраной сильных отрядов полиции и американской морской пехоты. Они вырабатывали зловещие планы борьбы против Кубы и всего национально-освободительного движения в Латинской Америке. Судя по опубликованной после совещания декларации, его участники договорились, в частности, о мерах, направленных на то, чтобы помешать проникновению в центральную Америку идей кубинской революции. «Мы построим стену вокруг Кубы» — заявил президент США Кеннеди. Приняты также решения, усиливающие экономическую зависимость центрально-американских стран от США и позволяющие последним шире использовать их в грязной борьбе против Кубы.

Пока совещание в Сан-Хосе плело сети антикубинского заговора, на всем латиноамериканском континенте завершалась подготовка общественности к конгрессу солидарности с Кубой. Американские империалисты делали все возможное, чтобы сорвать конгресс. Когда правительство Бразилии объявило, что оно не будет возражать против проведения конгресса на бразильской территории, США дали понять, что откажут Бразилии в намеченном ранее денежном кредите. В последний момент известный своими симпатиями к США губернатор штата Гуанабара, где должен был заседать конгресс, предпринял попытку помешать его созыву. Однако президент Бразилии Гуларт не уступил давлению. Конгресс открылся в назначенный день — 28 марта,—в бразильском городе Нитерое. Три тысячи его участников вписали яркую страницу в борьбу Латинской Америки за свободу.

Главное в решениях конгресса — выраженная в них готовность усилить во всех странах борьбу в защиту свободы и независимости Кубы. «Мы призываем,—говорится в обращении конгресса,—к бдительности и постоянным действиям, чтобы успешно защитить суверенитет Кубы. Этим мы создадим самые благоприятные условия для нашей собственной победы». Мудрые слова! Народы Латинской Америки понимают, как тесно связаны их судьбы с судьбой и будущим Кубы.

Конгресс не ограничился только призывами к солидарности с Кубой. Он решил создать общеконтинентальный комитет солидарности, провести в период с 19 по 26 апреля и с 15 по 30 июля в странах Америки и всего мира демонстрации в поддержку Кубы.

Трудно назвать в истории борьбы народов Латинской Америки за независимость событие столь большого значения, как нынешний конгресс солидарности с Кубой. Огромный поток приветственных телеграмм из всех стран мира показал, что идея конгресса, идея защиты Кубы находит отклик в сердцах огромной массы людей и за пределами латиноамериканского континента. Особую силу и бодрость придало участникам конгресса приветственное послание Н. С. Хрущева, в котором говорится, что советские люди всегда были и остаются с революционной Кубой. Оно укрепило их надежду на то, что братская солидарность латиноамериканских народов, которой конгресс в Нитерое дал новый мощный толчок, приведет к краху подлых планов удушения Кубы, разработанных на зловещей встрече в Сан-Хосе.

Я. МАЗОР. (ТАСС)



АСТРАХАНЬ. Училище № 3 областного управления профтехобразования готовит строителей различных специальностей. Одновременно с теоретическим курсом учащиеся второго года обучения проходят производственную практику. Они строят жилые дома, культурно-просветительные и бытовые учреждения. В селе Балхуны, например, ими построен Дом культуры на 450 мест.

На снимке: отличницы учебы штукатуры комсомолки Любовь Евсеева (слева) и Вера Котурова.

Фото А. Заплетина. **Фотохроника ТАСС**

По Советскому Союзу

ЧЕБОКСАРЫ. Двухнедельный фестиваль кинофильмов об освоении космоса начался в городах и селах Чувашии. Специальная программа подготовлена для показа 12 апреля в Шоршелах —родном селе космонавта—3 Андрияна Николаева.

ЯКУТСК. В Якутии закончился зимний охотничий сезон. В районные центры с богатой добычей возвратились таежные следопыты.

ЕРЕВАН. Известный в стране Ереванский комбинат изобразительных искусств уже освоил с начала года выпуск около 30 новых видов изделий по эскизам видных армянских художников. Главная продукция комбината — керамика.

СЕМИПАЛАТИНСК. Документальный фильм о чабанах Омагуле Бутенбалине и Николае Чернорае (Бескарагайское производственное управление) создан общественной студией по сценариям местных авторов.

РИГА. Рижские вагоностроители закончили заводские испытания и передали представителю Министерства путей сообщения СССР новый десятивагонный электропоезд «ЭР-2». Его предельная скорость—130 километров в час.

ВЯЗНИКИ. В Городе начали работать 11 общественных библиотек-передвижек, обслуживающих трудящихся на дому.

СООБЩЕНИЕ ТАСС

О движении станции «Луна-4»

Автоматическая станция «Луна-4» продолжает свой полет. В 18 часов 5 апреля станция находилась на расстоянии 65 тысяч километров от Земли. Радиосвязь с автоматической станцией «Луна-4» хорошая.

Данные телеметрии свидетельствуют о нормальном функционировании приборов и устройств станции. Продолжаются эксперименты и измерения, предусмотренные программой.

О НАШЕЙ СПУТНИЦЕ-ЛУНЕ

. Диаметр Луны равен 3473 километрам. Вес Луны в шесть раз меньше земного, поверхность примерно равна площади азиатского материка.

. Среднее расстояние от Земли до Луны—384 тысячи 400 километров. Так как вращение Луны вокруг Земли происходит по эллипсу, наибольшее ее удаление от нашей планеты составляет 405 тысяч 500 километров, наименьшее —363300 километров.

. Температура на освещенной солнцем стороне Луны равна плюс 120—130 градусов, а на ночной стороне—минус 150—160 градусов.

. Первую карту Луны 350 лет назад составил Галилей, применивший для наблюдения простейший телескоп. На этой карте было обозначено лишь несколько лунных объектов. Сейчас в новом атласе только обратной стороны Луны нанесено около 500 названий.

. Радиус кругозора на Луне почти в два раза меньше, чем на Земле.

. Новый атлас Луны показал, что лунные полушария несимметричны. На обратной стороне Луны нет протяженных темных углублений («морей»), но они есть на обращенной к нам стороне.

ТАСС

УГОЛОК *выходного дня*

КАЖДУЮ МИНУТУ ВЗ МЛАДЕНЦЕВ

В настоящее время на Земле проживает около трех миллиардов человек. Население нашей планеты увеличивается ежегодно на 50 миллионов человек, а это означает, что каждую минуту в наш мир приходит 85 новых жителей.

ЦАРСТВО ВЕЧНОЙ ТЕМНОТЫ

Вода—активный поглотитель света. На глубину 10 сантиметров проникает 80 процентов лучей, упавших на поверхность. Под слоем воды в 100 метров распространяется всего 0,002 процента света, а ниже—царство вечной темноты.

ДЛЯ ЛЮБОЗНАТЕЛЬНЫХ

◆ В Греции существует речушка Авиар, интересная тем, что дважды в сутки она стремится к морю и два раза в сутки она бежит от моря. Шесть часов река течет к морю, шесть часов—в обратном направлении. Строго по шести часов. И цикл повторяется снова. Местные жители по течению реки могут сказать, сколько сейчас времени.

◆ В Каспийское море впадает в сущности не Волга, а Ока, так как река должна называться именем того притока, который имеет наибольшую длину, бассейн и несет с собой наибольшее количество воды. По той же причине Обь должна называться Иртышом, Лена—Витимом, Енисей—Ангарой, Миссисипи—Миссури, а Нил—рекой Кагера.

◆ Дон около тысячи лет назад назывался Танаис, Дунай—Истра. Волга около полутора тысяч лет назад имела название Итиль, а еще раньше—Ра.

◆ Футбол был известен древним грекам и римлянам. Оба Катона, Юлий Цезарь и Марк Авредий были поклонниками этой «божественной игры» и устраивали в честь игр торжественные празднества. Игра в мяч была распространена у египтян: они даже клали мячи в могилы с покойниками. Игра в «классы» пришла к нам из древнего Вавилона, где она имела символический, религиозный характер.

Редактор М. ПАРФЕНЮН.

ПИШИТЕ НАМ ПО АДРЕСУ:

с. Нижневартовск, улица Школьная, 11, редакции газеты "Ленинское знамя".

Звоните по телефону 3—68

с. Нижневартовск, типография областного управления культуры

Заказ № 115 Тираж 903

СЛАВА СОВЕТСКОМУ НАРОДУ — ПОКОРИТЕЛЮ КОСМОСА!

Пролетарии всех стран, соединяйтесь!

ЛЕНИНСКОЕ ЗНАМЯ

Орган Нижневартовского парткома КПСС и районного Совета депутатов трудящихся

№ 30 (1776) | четверг, 11 апреля 1963 года | цена 1 коп

СОЦИАЛИЗМ И КОММУНИЗМ—ВОТ ТОТ НАДЕЖНЫЙ КОСМОДРОМ, С КОТОРОГО ЧЕЛОВЕЧЕСТВО ШТУРМУЕТ И БУДЕТ ШТУРМОВАТЬ ПРОСТОРЫ ВСЕЛЕННОЙ.

Н. С. ХРУЩЕВ.



Плакат художника В. Жаринова.

Великий подвиг

День 12 апреля 1962 года навсегда сохранится в памяти человечества. Впервые в истории космический корабль-спутник с человеком на борту после успешного старта и облета Земли благополучно приземлился.

Весть об этом историческом событии в тот же день облетела весь мир. Особенно взволновала и обрадовала она советских людей. Командиром космического корабля-спутника, созданного разумом и руками советского народа, был гражданин великой Советской державы коммунист Юрий Алексеевич Гагарин. Триумфальный полет советского человека в космос еще раз продемонстрировал величие и успехи нашей страны, развеял миф о том, что только наука и техника США способна совершить чудо.

Мы с гордостью вспоминаем то, что историческому полету Гагарина предшествовали великие победы Родины, которые и все вместе, и каждая в отдельности были историческими вехами в жизни всего человечества. Советские люди без всякой помощи из вне построили могучую индустрию, первыми в мире преобразовали на социалистический лад деревню, одержали блистательную победу в Отечественной войне, избавив мир от черной чумы фашизма. В советской стране построена первая атомная электростанция, первый в мире атомный ледокол построен на наших верфях. Первый искусственный спутник Земли, первая искусственная планета, первый полет на Луну, фотографирование ее обратной стороны, полет космической станции к Венере и, наконец, первый полет человека в космос. Все это замечательные факты нашей действительности, наша советская правда.

Два года прошло после полета Юрия Гагарина. А сколько замечательных страниц записала советская наука и техника в историю освоения космического пространства.

Вслед за Юрием Гагариным по космическим просторам облетел коммунист Герман Титов, который совершил уже более семнадцати витков вокруг Земли.

Сильные сыны Советской Отчизны Павел Попович и Андриан Николаев в июле 1962 года осуществили продолжительный групповой полет.

Советская межпланетная станция «Марс-1» движется к Марсу, продолжает полет «Луна-4».

Покоряя космос, советский народ делает это во имя мира и прогресса, во имя счастья всего человечества. «Хотелось бы надеяться,—писал товарищ Н.С.Хрущев в одном из посланий президенту США Джону Кеннеди,—что гений человека, проникающий в глубины Вселенной, сможет найти путь к прочному миру и обеспечить процветание всех народов на нашей планете».

Страна Великого Октября, родина Ленина, мать первых космонавтов, держава, уверенно шагающая в коммунизм, не может мечтать и думать о ничем, как только о мире. И не случайно Программа КПСС, принятая XXII съездом партии, пронизана духом интернационализма, духом дружбы и братства всех народов.

Коммунизм несет Мир, Труд, Свободу, Равенство, Братство и Счастье. Этому наш народ посвящает свои мирные труды, этому посвятит и новые подвиги в космосе, которые зреют, которые не за горами!



Их стало четверо—отважных коммунистов-космонавтов, небесных братьев, друзей по общему славному делу (слева направо)—Юрий Гагарин, Андриян Николаев, Павел Попович и Герман Титов.

Фото специального фотокорреспондента ТАСС А. Брянова.

Навстречу Первомаю

ТАК ДЕРЖАТЬ!

Увеличить надой молока от каждой коровы на 160 килограммов и надоить по 1600 килограммов—такое обязательство приняли на себя животноводы колхоза имени Калинина, вступая в пятый год семилетки.

Прошло три месяца. Колхоз имени Калинина успешно справился с выполнением квартального задания по производству молока.

За три месяца от каждой фуражной коровы получено в среднем по хозяйству 303 килограмма молока, или на 54 килограмма больше, чем за соответствующий период прошлого года. Валовое производство молока в целом по колхозу возросло на 181 центнер.

Среди доярок артели наиболее высоких показателей добились З.П. Ильина и Е. С. Низовских. Каждая из них надоила в первом квартале по 427 и 422 килограмма молока от коровы.

Увеличение надоев способствовало и успешному выполнению квартального задания по продаже молока государству. За три месяца продано 577,4 центнера, или на 57,4 центнера больше, чем предусматривалось планом. По сравнению с прошлым годом продажа молока возросла на 116 центнеров.

Сейчас животноводы прилагают все силы, чтобы не снизить взятые темпы и досрочно выполнить апрельское задание и тем самым подготовить достойный подарок Родине в честь Первомая.

М. Трафимов.

Здорово!

Рыбаки Охтеурьевского рыбоучастка тт Кыкин и Лоткин дали слово выловить в апреле по шесть центнеров рыбы каждый. Однако прошло всего 7 дней, а передовые производственники уже более чем в два раза перевыполнили взятое обязательство. 25 центнеров рыбы поступило от них на приемный пункт.

Семь центнеров добыл за первую неделю текущего месяца и рыбак Андрей Кыкин.

До конца месяца будет еще два месячных плана.

Такую цель поставили перед собой эти неутомимые труженики.

с. Охтеурье. В. Зайцев.

СОРЕВНОВАНИЕ КОЛХОЗНЫХ ДОЯРОК

Данные на 1 апреля 1963 года

Фамилия и имя доярок	Получено кг молока от коровы за март
Колхоз „За мир“	
Луговская Е.	145
Ярова Р.	133
Сукушина А.	133
Ярова А.	132
Луговая К.	122
Жицкая В.	105
Дубровная В.	97
Бердникова Е.	83
колхоз имени Калинина	
Ильина З.	159
Очеминна М.	139
Островская П.	138
Нагибина Л.	132
Рощина В.	127
Майорова М.	125
Ковшинская	125
Низовских Е.	124
Анисимова А.	120
Новосельцева	116
Исраева А.	115
Чернышова А.	114
Сосницк Ф.	111
Островская Н.	111
Яльшина М.	105
Софонова Н.	100
Киселева У.	93
Полянская Т.	75
Жоргина В.	73
колхоз „Красное знамя“	
Каширарова Л.	85
Сошина А.	84
Кочерга Н.	80
Пахтина А.	80
Луговская А.	76
Воробьева А.	74
Набрина В.	68
Маркадеева Н.	63
Савина М.	61

[illegible] над [illegible] Луны

В 4 часа 24 минуты 6 апреля автоматическая станция «Луна-4» прошла над поверхностью Луны на расстоянии 8500 километров.

Эксперименты и измерения, которые проводились с помощью станции «Луна-4», закончены. Радиосвязь со станцией будет продолжаться в течение нескольких дней.

Получен обширный экспериментальный материал, имеющий большое значение для решения ряда технических проблем, связанных с освоением Луны. Данные измерений обрабатываются и изучаются в научных центрах страны, ведущих исследования космического пространства.

В своем дальнейшем полете станция «Луна-4» в течение 1963 года будет обращаться вокруг Земли по вытянутой орбите. Максимальное удаление станции от Земли на первом витке составит примерно 700 тысяч километров, минимальное—около 90 тысяч километров. Вследствие влияния притяжения Солнца и Луны орбита движения станции «Луна-4» со временем претерпит значительное возмущение. В результате этого станция выйдет из сферы действия земного притяжения и превратится в искусственную планету Солнца.

На [illegible] опубликованы сообщения [illegible] о движении [illegible] станции «Луна-4».

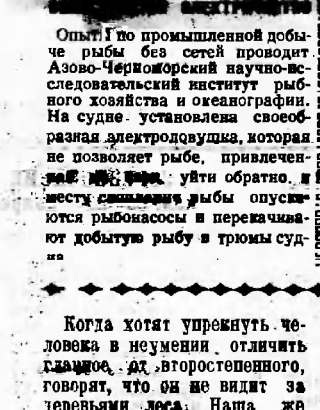

Опыты по промышленной добыче рыбы без сетей проводит Азово-Черноморский научно-исследовательский институт рыбного хозяйства и океанографии. На судне установлена своеобразная электродовушка, которая не позволяет рыбе, привлеченной [illegible], уйти обратно. В месту скопления рыбы опускаются рыбонасосы и перекачивают добытую рыбу в трюмы судна.

Смотр народных талантов

6 АПРЕЛЯ перед трудящимися [illegible] совхоза выступили [illegible] художественной самодеятельности [illegible] Ларьяхского рыбозавода.

Этот самодеятельный коллектив отобразил в своем концерте богатство и многообразие нашей социалистической действительности.

Слаженно прозвучала в исполнении хора песня «Цвети, любимая Отчизна». Очень тепло был встречен зрителями оркестр народных инструментов, исполнивший «Коробейники» и «Сибирскую подгорную». Необходимо отметить мастерскую игру на ложках Ю. Потапова в этом оркестре. Дирижировал [illegible] аккомпанементами [illegible] присутствующие [illegible] художественное чтение «О звездах» [illegible] песню «Ты, Россия моя», «Бухенвальдский набат». И кажется, что никакая сила не сможет остановить [illegible] голоса, призывающие людей к миру. Берегите, берегите [illegible]—звучит по залу...

С особой теплотой приняли зрители грузинскую песню «Сулико» в исполнении М. Тахтабаевой, песенку «Для вас», которую с чувством спела Н. Лопаткина, инструментальный квинтет, молдавский танец, песню «О Родине» в исполнении солиста П. С. Васильева.

Тепло были встречены присутствующими и другие номера программы.

2 АПРЕЛЯ в Ларьяхе начался смотр народных талантов, который открыл коллектив участников художественной самодеятельности Дома культуры. Активное участие в проведении концерта приняли коллективы почты, рыбоучастка, метеостанции.

... Открывается занавес и хор в русских национальных костюмах исполняет песню «Ты, Россия моя», «Бухенвальдский набат». И кажется, что никакая сила не сможет остановить [illegible] голоса, призывающие людей к миру. Берегите, берегите [illegible]—звучит по залу...

Долго не смолкали смех и аплодисменты в зале после клоунады, исполненной В. Колбышевым и В. Лопаткиным.

Горячая подготовка к смотру проходит во всех коллективах села.

РАБКОРОВСКИЙ ПОСТ.

Из разных стран

Следы гитлеровских зверств

ПАРИЖ. Во время [illegible] работ близ города [illegible] обнаружены рвы с остатками человеческих тел. Это следы чудовищных преступлений немецко-фашистских оккупантов. Медицинской экспертизой установлено, что фашистские палачи расстреляли или убили прикладами свыше 100 человек, а затем сбросили трупы в рвы и засыпали известью. Казненные — преимущественно молодые люди 20-30 лет, очевидно военнопленные.

ТАСС

Капитуляция мятежников

НЬЮ-ЙОРК. Обстановка в Аргентине постоянно нормализуется. Мятеж реакционной военщины, поднятый 2 апреля, фактически сломлен. Основные опорные пункты мятежников пали. Командующий самого крупного оплота мятежников—военно-морской базы Бельграно-Ларрио капитуляции. Бывшие офицеры военно-морской базы находятся под арестом.

Некоторые участники мятежа укрылись в иностранных посольствах или покинули пределы страны и попросили политическое убежище в Уругвае и Чили.

ТАСС



ЭФИОПИЯ. Крестьяне со своими товарами направляются на рынок.

Фото ЧТК-ТАСС

Конституция принята

БЕЛГРАД. 7 апреля (ТАСС). Союзная народная скупщина ФНРЮ сегодня в торжественной обстановке единогласно одобрила новую конституцию. По принятой конституции Югославия будет именоваться Социалистической Федеративной Республикой Югославией.

Репрессии диктатора

КАРАКАС. Правительство Бетанкура усиливает карательные действия против партизан венесуэльского штата Фалькон. 3 апреля самолеты карателей шесть часов бомбардировали партизанские районы. В столице штата произошли столкновения студентов с полицией.

Срубил дерево—вырасти два

Когда хотят упрекнуть человека в неумении отличить главное от второстепенного, говорят, что он не видит за деревьями леса. Наша же общая беда заключается в обратном: за лесом, подчас, мы не видим деревьев. На лес иные люди смотрят, как на извечный дар, которому не было начала, не будет и конца. Обидно слушать безжалостные и неразумные слова: на наш век леса хватит.

Жемчужину тайги лесовод С. Халдин описывает так: «Кедр — золотой фонд сибирской тайги. Орехи этого могучего дерева — склад ценных веществ, так необходимых многим отраслям нашей экономики. А древесина...» Впрочем, начнем со справки.

Сибирский кедр, или сибирская ореховая сосна, достигает иногда 50 метров в высоту, живет до 500 лет. Кедровые леса простираются более чем на 33 миллиона гектаров. Кедр хорошо укрепляет каменистые склоны. Ценен он как декоративное дерево. Шишки его, в каждой из которых бывает до ста орехов, созревают на втором-третьем году после цветения.

Плодоносит кедр с 30—70-летнего возраста до 250 лет. Урожай орехов составляет 30—100 килограммов с гектара. Если собрать орехи за все годы жизни кедра, образуется пирамида, которая достигнет верхушки дерева. Особенно богатыми бывают урожаи (в 10—20 раз больше обычных) через каждые пять—шесть лет.

Как и из сосны, из кедра можно добывать живицу, славится и древесина кедра. Карандаши, которыми мы пишем, сделаны из кедровой древесины. Кедр — незаменимое сырье для мебельной промышленности. В мебели, сделанной из кедра, не заводится моль. В комнате с такой мебелью стоит очень приятный аромат. Кедр пригоден также для обшивки судов и производства аккумуляторного ящика. Путем химической переработки из древесины кедра можно получить эфирные масла.

Богат и животный мир кедровых лесов.

Кедровники — это огромная аптека естественных лекарств. К сожалению, плохо, а порой и варварски пользуемся мы этим даром природы.

В целях улучшения разработки и сохранения молодняка в лесосеках, Сургутский леспромхоз обязал руководителей лесопунктов и мастерских участков строго следить за правильным использованием леса.

Проверка показала, что не во всех лесопунктах лесосечный фонд используется правильно, а в некоторых колхозах и совхозах за ведение лесного хозяйства никто не отвечает. Как правило, во всех совхозах и колхозах имеются самовольные порубки, но акты на лесонарушения не составляются. Много и других недостатков.

Как у строителей не принимают объект до тех пор, пока не будут завершены все работы по благоустройству прилегающей территории, так должно быть и в лесу. Нельзя принимать лесосеку и считать выполненным план, пока лесосека не будет очищена, а на вырубках посажен лес.

Восстановление леса должно войти в технологию лесозаготовок как завершающая фаза. Пусть все лесорубы усвоят народную мудрость: много леса—не губи, мало леса—береги, нет леса—насади. Но задача состоит не только в том, чтобы посадить лес, а и вырастить его. А для этого необходимо изучить жизнь леса, законы его роста и развития. Уже теперь необходимо начать подготовку к весенним лесокультурным работам, организовать техническую учебу по вопросам лесовосстановления, определить место и способы проведения лесокультурных работ, да и мало ли вопросов в этом важном деле, которые следует решать заблаговременно.

Лес, как и все живое на земле, не терпит формального к себе отношения. Если мы поймем это и возьмемся за дело восстановления лесов горячо, с душой, можно быть уверенным — спрос в долгу не останется, а будущие поколения скажут нам спасибо!

С. ЛИТУФЬЕВ,
[illegible] Сургутского леспромхоза.

Редактор
Т. ЗАРЕЧНЫЙ.

Пишите нам по адресу:
с. Нижневартовск, улица Школьная, 14, редакция газеты „Ленинское знамя".
Звоните по телефону 3—68

с. Нижневартовск, типография областного управления культуры
Заказ № 119 Тираж 903

Пролетарии всех стран, соединяйтесь!

Год издания 22-й

ЛЕНИНСКОЕ ЗНАМЯ

(1777)

ВОСКРЕСЕНЬЕ

14 апреля 1963 г.

Цена 1 коп.

Орган Нижневартовского парткома КПСС и исполкома Совета депутатов трудящихся

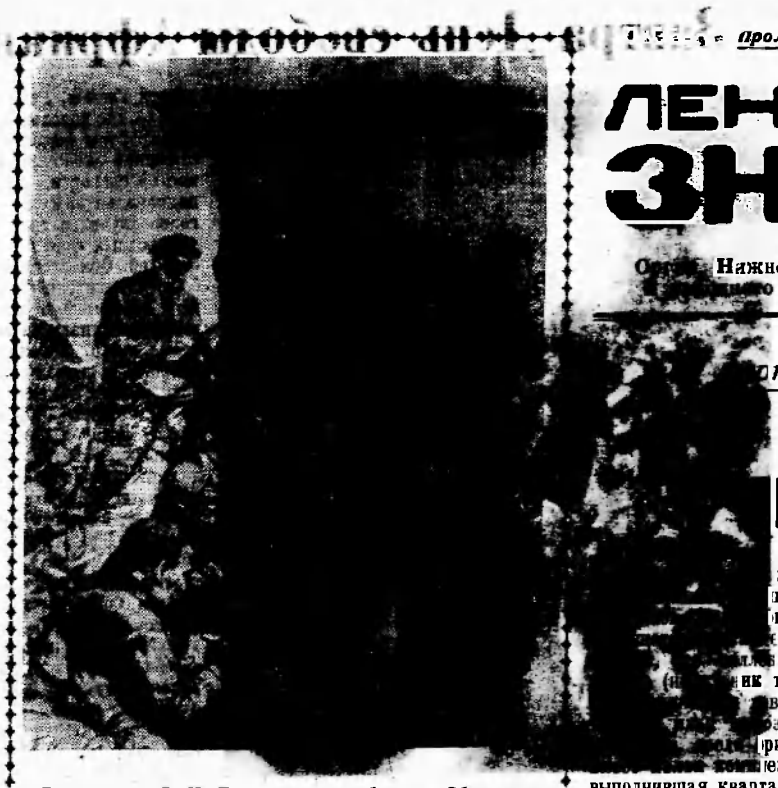

Выступление В. И. Ленина перед рабочими Обуховского завода (1917 г.)
(Рисунок заслуженного деятеля искусств РСФСР П. Васильева).

Фотохроника ТАСС

ДОСКА ПОЧЕТА

Рассмотрев итоги социалистического соревнования за первый квартал 1963 года среди промышленных предприятий, колхозов, бригад, охотников, доярок бюро парткома и исполком районного Совета депутатов трудящихся постановили занести на районную Доску почета победителей соревнования:

МАЛУЮ КОМПЛЕКСНУЮ БРИГАДУ Октябрьского лесопункта (бригадир тов. КОСС), выполнившую квартальный план по заготовке древесины на 120 процентов.

БУРОВУЮ БРИГАДУ Мегионской нефтеразведочной экспедиции (буровой мастер тов. НОРКИН), выполнившую квартальный план на 190 процентов.

ЛАРЬЯКСКИЙ РЫБОУЧАСТОК (начальник тов. КРЮКОВ, секретарь парторганизации тов. ДУДНИКОВ), выполнивший квартальный план по вылову рыбы на 108 процентов.

ЛАРЬЯКСКИЙ ПОХ (директор тов. ЗАХАРОВ, секретарь парторганизации тов. МУРАШОВ), выполнивший квартальный план заготовки пушнины на 222,5 процента.

КОЛХОЗ ИМЕНИ КАЛИНИНА (председатель тов. ВИНОКУРОВ, секретарь парторганизации тов. ПЕРМИТИН), обеспечивший надой молока на фуражную корову в первом квартале по 302,5 килограмма, больше против соответствующего периода прошлого года на 135,2 килограмма.

З.П. ИЛЬИНУ, доярку колхоза имени Калинина, обеспечившую надой молока от каждой коровы в марте месяце по 159 килограммов и за квартал—по 427 килограммов.

Г.В. СИГИЛЬЕТОВА, охотника Ларьякского рыбоучастка, выполнившего квартальный план по пушзаготовкам на 540 процентов.

Навстречу пленуму ЦК КПСС

Знатный рыбак района А.Г. Князев планировал закончить выполнение семилетнего плана к первому июля текущего года. Однако на днях он пересмотрел свои планы. Семилетнее задание А.Г. Князев решил выполнить к дню открытия Пленума ЦК КПСС.

...ткоме КПСС и исполкоме райсовета

...ИТОГАХ СОЦСОРЕВНОВАНИЯ ...ЕРВЫЙ КВАРТАЛ 1963 ГОДА

...социалистического соревнования за первый квартал 1963 года среди ...приятий, колхозов, бригад, ...юро парткома и исполком ...путатов трудящихся от... ...ть Октябрьского лесо... ...ник тов. Мартьянов, секретарь ...в Иванов) выполнил квар... ...зки древесины на 111 ...ригад высокие показатели ...екенан бригада тов. Косс, выполнившая квартальный план на 120 процентов, Ларьякский ПОХ (директор тов. Захаров, секретарь парторганизации тов. Мурашов), выполнивший квартальный план по заготовкам пушнины на 222,5 процента, Корликовский ПОХ (директор тов. Коробкин, секретарь парторганизации тов. Высоковский), выполнивший план по заготовкам пушнины на 143 процента.

Первого места среди охотников района добился Сигильетов Гавриил Васильевич (Ларьякский рыбоучасток), выполнивший план по отстрелу и сдаче пушнины в первом квартале на 540 процентов.

Лучших показателей среди колхозов района по производству молока добился колхоз имени Калинина (председатель тов. Винокуров, секретарь парторганизации тов. Нермитин), обеспечивший надой за квартал на корову 302,5 килограмма.

Среди доярок колхозов района лучших показателей добилась Ильина З.П., доярка колхоза имени Калинина, надоившая в первом квартале по 427 килограммов молока от каждой коровы.

Бюро парткома и исполком районного Совета депутатов трудящихся ПОСТАНОВЛЯЮТ:

Считать победителем в социалистическом соревновании в первом квартале 1963 года:

Малую комплексную бригаду (бригадир тов. КОСС), выполнившую квартальный план по заготовке древесины на 120 процентов и план марта—на 136 процентов.

Буровую бригаду мастера тов. НОРКИНА, выполнившую квартальный план на 190 процентов.

Ларьякский рыбоучасток (начальник тов. КРЮКОВ, секретарь парторганизации тов. ДУДНИКОВ), выполнивший квартальный план по вылову рыбы на 108 процентов. Вручить Ларьякскому рыбоучастку переходящее Красное знамя бюро парткома КПСС и исполкома райсовета.



В Челябинске на трубопрокатном заводе введен новый трубосварочный стан. Он выпускает для нефте- и газопроводов трубы диаметром 1020 миллиметров.
На снимке: стан в канун пуска.

Фото В. Георгиева.

Ларьякский ПОХ (директор тов. ЗАХАРОВ, секретарь парторганизации тов. МУРАШОВ), выполнивший квартальный план по заготовкам пушнины на 222,5 процента. Вручить Ларьякскому ПОХу переходящее Красное знамя бюро парткома КПСС и исполкома райсовета.

Колхоз имени Калинина (председатель тов. ВИНОКУРОВ, секретарь парторганизации тов. НЕРМИТИН), обеспечивший надой молока на фуражную корову в первом квартале по 302,5 килограмма, больше соответствующего периода прошлого года на 135,2 килограмма. Вручить колхозу имени Калинина переходящее Красное знамя бюро парткома КПСС и исполкома райсовета.

Признать победителем в социалистическом соревновании в первом квартале 1963 года:

Среди доярок колхозов района—ИЛЬИНУ Зою Павловну, доярку колхоза имени Калинина, обеспечившую надой молока от каждой коровы в марте по 159 килограммов и в целом за первый квартал по 427 килограммов.

Среди охотников района—СИГИЛЬЕТОВА Гавриила Васильевича, охотника Ларьякского рыбоучастка, выполнившего квартальный план по сдаче пушнины на 540 процентов.

Отметить хорошую работу:

Малой комплексной бригады (бригадир тов. ЛАРИОНОВ), выполнившей квартальный план по заготовке древесины на 116 процентов.

Малой комплексной бригады (бригадир тов. СЕМЕНОВ), выполнившей квартальный план по заготовке древесины на 113,5 процента.

Малой комплексной бригады (бригадир тов. КРАМСКОЙ), выполнившей квартальный план по заготовке древесины на 112,7 процента.

Малой комплексной бригады (бригадир тов. ВАСИН), выполнившей квартальный план по заготовке древесины на 109 процентов.

Малой комплексной бригады нижнего склада (бригадир тов. СМИРНОВ), выполнившей квартальный план по разметке древесины на 124 процента.

Малой комплексной бригады нижнего склада [бригадир тов. РАСПОПОВ], выполнившей квартальный план по разделке древесины на 118 процентов.

Буровой бригады мастера тов. МАЛЫГИНА, выполнившей мартовский план по бурению на 282 процента. Вручить бригаде тов. Малыгина красный вымпел «Передовая бригада района».

Вместе с тем бюро парткома и исполком районного Совета депутатов трудящихся отмечают крайне неудовлетворительную работу по рыбодобыче Б—Тарховского рыбоучастка (начальник тов. Кремлев, секретарь парторганизации тов. Иванов), Охтеурьевского рыбоучастка (бывший начальник тов. Батурин, секретарь парторганизации тов. Антонов), которые позорно провалили квартальный план вылова рыбы. Не справились с выполнением квартального плана рыбодобычи все колхозы района.

Обязать первичные партийные организации, руководителей предприятий, колхозов улучшить организаторскую и воспитательную работу среди рабочих, рыбаков, охотников, животноводов и всех трудящихся, развернуть предмайское социалистическое соревнование за выполнение и перевыполнение апрельского плана по всем количественным и технико-экономическим показателям.

В районном комитете партийно-государственного контроля

СТРОГО, НО СПРАВЕДЛИВО

В районный комитет партийно-государственного контроля поступили тревожные сигналы—на базе Нижневартовского рыбкоопа крайне плохо хранятся товаро-материальные ценности, им угрожает порча.

Комитет партийно-государственного контроля поставил в известность председателя рыбкоопа М.Я.Петрова о поступивших сигналах и установил срок по ликвидации недостатков в организации хранения промышленных товаров. Однако правление рыбкоопа без должного внимания отнеслось к указанию и не приняло соответствующих мер.

Районный комитет партийно-государственного контроля произвел проверку хранения товаро-материальных ценностей. Для участия в этом мероприятии привлекалась группа содействия партийно-государственному контролю при Нижневартовском рыбкоопе.

Проверкой было подтверждено халатно-преступное отношение руководителей рыбкоопа базистов и хранению материальных ценностей на промышленном складе. Многие товары находятся под открытым небом, завалены снегом и подвергаются порче. Это—более 8 тонн гвоздей, вазвесть, моторы, краска и другие, на сумму 16 тысяч рублей.

Крайне бесхозяйственно относятся руководители рыбкоопа и базисты к хранению техники. В снегу в разобранном состоянии оставлен на зимовку транспортер, подвергаются коррозии сельхозмашины.

Многие товары, имеющиеся на базах рыбкоопа, не поступают своевременно в магазины, хотя они пользуются спросом.

Территория базы захламлена.

Руководители рыбкоопа не уделяют должного внимания противопожарным мероприятиям. Пожарная машина находится под снегом, в неисправном состоянии. Нет подъездных путей к складским помещениям. Базы и торговые предприятии не обеспечены противопожарным инвентарем.

В запущенном состоянии находится и учет. Допускаются необоснованные списания и уценки материальных ценностей.

На состоявшемся 11 апреля заседании районного комитета партийно-государственного контроля были заслушаны председатель рыбкоопа М. Я. Петров, главный бухгалтер П. К. Кугаевский.

Комитет оказал помощь рыбкоопу в улучшении условий хранения товаро-материальных ценностей. Он выдвинул вопрос перед вышестоящими организациями о необходимости строительства складских помещений.

Обязал руководителей рыбкоопа до 20 апреля ликвидировать отмеченные недостатки в хранении товаро-материальных ценностей, а к 30 апреля навести порядок в учете.

За допущенную бесхозяйственность в организации хранения товаров районный комитет партийно-государственного контроля произвел начет на председателя рыбкоопа М. Я. Петрова и базиста М. Н. Тайлашева в размере 50 процентов месячного заработка. Главному бухгалтеру рыбкоопа П. К. Кугаевскому объявлен строгий выговор за запущенность в учете и беспринципную работу.

Завтра День свободы Африки



СВОБОДУ АФРИКЕ!

Фото В. Соболева — Фотохроника ТАСС

Ежегодно 15 апреля все прогрессивное человечество отмечает День свободы Африки, установленный решением конференции независимых африканских стран в Аккре (1958 г.) В наше время Африка переживает эпоху бурных национально-освободительных революций. Один за другим африканские народы сбрасывают с себя цепи колониального рабства.

Опираясь на братскую помощь Советского Союза и других социалистических государств, Гвинея, Гана, Марокко и другие молодые африканские страны борются за достижение экономической самостоятельности, развивают национальную культуру. Их голос звучит с трибун международных форумов и ассамблей. Они становятся все более внушительной силой в международной политике, активно выступают за мир.

Но борьба за полную ликвидацию колониализма в Африке еще не закончена. Около 40 миллионов африканцев еще томятся в цепях колониального рабства. Они продолжают борьбу против чужеземных поработителей, которые всеми средствами пытаются удержать свое господство.

Следуя заветам великого Ленина, Советское государство всегда решительно поддерживало и поддерживает освободительную борьбу африканских народов. Коммунистическая партия и Советское правительство, как это еще раз подтвердил XXII съезд КПСС, считают своим интернациональным долгом помогать народам, идущим по пути завоевания и укрепления национальной независимости, всем народам, борющимся за полное уничтожение колониальной системы.

Недалеко то время, когда над всей Африкой от Туниса до Мыса Доброй Надежды, от Сенегала до Кении взойдет солнце свободы и независимости.

ЦИФРЫ И ФАКТЫ

●Африка—второй (после Азии) по величине материк земного шара. Ее площадь с островами составляет около 30 миллионов квадратных километров и занимает 20,5 процента территории суши Земли. На территории Африки проживает около 240 миллионов человек, что составляет 8 процентов мирового населения.

●В Африке насчитывается 12 миллионов наемных рабочих, 2 миллиона являются членами профсоюза.

●На конгрессе профсоюзных организаций Африки (май 1961 года) была учреждена Всеафриканская федерация профсоюзов.

●6 января 1962 года в столице Гвинейской Республики Конакри была открыта первая в Гвинее и в Западной Африке советская торгово-промышленная выставка.

Нормирование труда в колхозах

Повышение производительности труда—важнейшая задача советских людей. Программа КПСС предусматривает рост производительности труда в сельском хозяйстве за двадцатилетие в пять-шесть раз. Это позволит ликвидировать отставание сельского хозяйства от промышленности и превратит его в высокоразвитую отрасль хозяйства коммунистического общества. В повышении производительности труда—источник неуклонного подъема всех отраслей колхозного и совхозного производства, резкого снижения себестоимости сельскохозяйственной продукции, роста материального благосостояния советского народа.

Известно, что в сельском хозяйстве на производство центнера продукции пока что затрачивается еще очень много труда и материальных средств. Одна из главных причин этого—крупные недостатки в организации труда, и прежде всего в его нормировании.

До сих пор во многих хозяйствах нормы выработки все еще определяются «на глазок», по тому, сколько сделано в прошлом. Такой порядок не способствует росту производительности труда. Сама жизнь властно требует перехода на техническое нормирование, как самое лучшее и прогрессивное. Передовые колхозы уже с успехом применяют у себя этот способ.

В чем состоит техническое нормирование труда? Прежде всего в том, что нормы выработки определяются на основе изучения конкретных особенностей каждого вида работ (для чего проводятся хронометраж и фотография рабочего дня), имеющейся техники характера почв, требований передовой агротехники и зоотехнии. Учитываются также уровень производительности труда, достигнутый передовиками производства, приемы и методы их работы.

Нормы выработки на все работы в колхозах определяют правления при активном и широком участии членов артели и специалистов сельского хозяйства. Обычно для этого они используют, учитывая конкретные условия производства, нормы выработки, разработанные научно-исследовательскими учреждениями, а также действующие нормы совхозов и передовых колхозов своего территориального управления. Утверждает эти новые нормы выработки общее собрание колхозников.

Нормирование труда в различных отраслях сельскохозяйственного производства имеет свои особенности. Наибольший опыт накоплен в нормировании машинных работ. Благодаря техническому нормированию многие механизаторы, тракторные бригады, в целом научились экономно расходовать время и горючее, выполнять больший объем работ и с лучшим качеством.

Наибольшие трудности представляет нормирование труда в животноводстве. Чтобы облегчить труд животноводов и [illegible] его производительность, промышленность [illegible] колхозам и совхозам много всевозможной техники. Но несмотря на рост механизации, нормы обслуживания животных, закрепляемых за работниками ферм, сплошь и рядом низкие, старые. Даже при одинаковом уровне механизации труда в нормах наблюдается большой разнобой. Медленное внедрение передовых, высокопроизводительных приемов труда тормозит технически обоснованное нормирование.

Если по-хозяйски проанализировать работу каждого сельского труженика, сколько можно найти неиспользуемых резервов! Причем все это подскажет может тот, кто трудится: ему лучше других видны и неурядицы, и неиспользованные возможности. На ноябрьском Пленуме ЦК КПСС Н. С. Хрущев советовал нормировщикам:

—ВЫ ПОЙДИТЕ К РАБОЧИМ, ОТКРОВЕННО ПОГОВОРИТЕ С НИМИ И СКАЖИТЕ, ЧТО НАДО ПОДНЯТЬ НА ТАКОЙ-ТО УРОВЕНЬ ПРОИЗВОДИТЕЛЬНОСТЬ ТРУДА И ЗА СЧЕТ ЧЕГО ЭТО МОЖНО СДЕЛАТЬ. РАБОЧИЕ САМИ ПОДСКАЖУТ, ПОТОМУ ЧТО У КАЖДОГО РАБОЧЕГО ЕСТЬ СВОЙ РЕЗЕРВ, Я САМ БЫЛ РАБОЧИМ И ХОРОШО ЗНАЮ, ЧТО БЕЗ РЕЗЕРВА РАБОЧИЙ НЕ ЖИВЕТ.

Эти слова в разной степени относятся и к работникам сельского хозяйства. Техническое нормирование — основное средство организации разумного ведения хозяйства. Оно должно применяться на всех видах сельскохозяйственных работ.

А. ЛАРИОНОВ,
Научный сотрудник Всесоюзного института экономики сельского хозяйства.

За редактора
Н.СИТНИКОВА.

ПИШИТЕ НАМ ПО АДРЕСУ:
с. Нижневартовск, улица Школьная, 11, редакции газеты „Ленинское знамя".
Звоните по телефону 3—68

с. Нижневартовск, типография областного управления культуры.
Заказ № 120 — Тираж 940

Пролетарии всех стран, соединяйтесь!

ЛЕНИНСКОЕ ЗНАМЯ

Орган Нижневартовского парткома КПСС и районного Совета депутатов трудящихся

№ 32 (1770) | ЧЕТВЕРГ, 18 апреля 1963 года | цена 1 коп

ДА ЗДРАВСТВУЕТ СОЗДАННАЯ ЛЕНИНЫМ СЛАВНАЯ КОММУНИСТИЧЕСКАЯ ПАРТИЯ СОВЕТСКОГО СОЮЗА!

***ДА ЗДРАВСТВУЕТ КОММУНИЗМ, УТВЕРЖДАЮЩИЙ НА ЗЕМЛЕ* МИР, ТРУД, СВОБОДУ, РАВЕНСТВО, БРАТСТВО И СЧАСТЬЕ ВСЕХ НАРОДОВ!**

ПРИЗЫВЫ ЦК КПСС

к 1 мая 1963 года

1. Да здравствует 1 Мая—День международной солидарности трудящихся, день единства и братства рабочих всех стран!

2. Пролетарии всех стран, соединяйтесь!

3. Да здравствует мир и дружба между народами!

4. Трудящиеся Советского Союза! Все силы на выполнение Программы КПСС, решений XXII съезда партии!

Вперед, к победе коммунизма!

5. Да здравствует марксизм-ленинизм — великое революционное учение, могучее идейное оружие трудящихся всего мира!

6. Пламенный привет братским коммунистическим и рабочим партиям—боевому авангарду рабочего класса и всех трудящихся!

7. Да здравствует нерушимое марксистско-ленинское единство и сплоченность великой армии коммунистов всего мира!

8. Выше знамя пролетарского интернационализма!

9. Пусть крепнет единство действий трудящихся всех стран в борьбе за мир, демократию и социализм!

10. Свободу жертвам реакции, узникам капитала!

11. Народы мира! Боритесь за полную и окончательную ликвидацию позорной системы колониального рабства, против всех форм империалистической зависимости!

12. Народы мира! Разоблачайте антинародную, хищническую сущность империализма! Усиливайте борьбу против засилья монополий и разгула милитаризма!

13. Народы всех стран! Будьте бдительны, разоблачайте империалистических поджигателей войны! Активнее боритесь за обеспечение прочного и нерушимого мира!

14. Народы всех стран! Решительно боритесь за всеобщее и полное разоружение!

15. Народы всех стран! Требуйте заключения германского мирного договора и превращения Западного Берлина в вольный демилитаризованный город!

16. Да здравствует мировая социалистическая система—детище международного рабочего класса, могучее содружество свободных, суверенных народов, идущих по пути социализма и коммунизма.

17. Братский привет трудящимся Китайской Народной Республики, строящим социализм! Да здравствует вечная, нерушимая дружба и сотрудничество между великими народами Советского Союза и Китая.

18. Братский привет трудящимся Народной Республики Албании, строящим социализм! Да здравствует вечная, нерушимая дружба и сотрудничество между советским и албанским народами!

19. Братский привет трудящимся Народной Республики Болгарии, строящим социализм! Да здравствует вечная, нерушимая дружба и сотрудничество между советским и болгарским народами!

20. Братский привет трудящимся Венгерской Народной Республики, строящим социализм! Да здравствует вечная, нерушимая дружба и сотрудничество между советским и венгерским народами!

21. Братский привет трудящимся Демократической Республики Вьетнам, строящим социализм, борющимся за мирное объединение своей страны на демократических началах! Да здравствует вечная, нерушиман дружба и сотрудничество между советским и вьетнамским народами!

22. Братский привет трудящимся Германской Демократической Республики, строящим социализм! Да здравствует вечная, нерушимая дружба и сотрудничество между советским и германским народами!

Да здравствует Германская Демократическая Республика!

23. Братский привет трудящимся Корейской Народно-Демократической Республики, строящим социализм, борющимся за мирное объединение своей страны на демократических началах! Да здравствует вечная, нерушимая дружба и сотрудничество между советским и корейским народами!

24. Братский привет героическому народу Кубы, строящему социализм, самоотверженно отстаивающему свободу и независимость своей родины от агрессивных посягательств американских империалистов! Да здравствует вечная, нерушимая дружба и сотрудничество между советским и кубинским народами!

25. Братский привет трудящимся Монгольской Народной Республики, строящим социализм! Да здравствует вечная, нерушимая дружба и сотрудничество между советским и монгольским народами!

26. Братский привет трудящимся Польской Народной Республики, строящим социализм! Да здравствует вечная, нерушимая дружба и сотрудничество между советским и польским народами!

27. Братский привет трудящимся Румынской Народной Республики, строящим социализм! Да здравствует вечная, нерушимая дружба и сотрудничество между советским и румынским народами!

28. Братский привет трудящимся Чехословацкой Социалистической Республики, строящим социализм! Да здравствует вечная, нерушиман дружба и сотрудничество между советским и чехословацким народами!

29. Братский привет трудящимся Социалистической Федеративной Республики Югославии! Пусть развивается и крепнет дружба и сотрудничество советского и югославского народов в интересах борьбы за мир и социализм!

30. Горячий привет великому индийскому народу! Пусть развивается и крепнет дружба и сотрудничество между народами Советского Союза и Индии!

31. Горячий привет великому индонезийскому народу! Пусть развивается и крепнет дружба и сотрудничество между народами Советского Союза и Индонезии!

32. Горячий привет лаосскому народу, вставшему на путь создания нейтрального, независимого и демократического Лаоса!

33. Горячий привет народам Бирмы, Нейлона Камбоджи, борющимся за мир и упрочение национальной независимости своих стран!

34. Горячий привет афганскому народу! Пусть крепнут и развиваются дружеские, добрососедские отношения между Советским Союзом и Афганистаном!

35. Горячий привет народам арабских стран, борющимся за полную ликвидацию колониализма и упрочение своей независимости!

36. Горячий привет народу Алжира! Пусть развивается и крепнет дружба между советским и алжирским народами!

37. Горячий привет народам свободных африканских государств, самоотверженно борющимся за укрепление своей независимости!

38. Горячий привет конголезскому народу, борющемуся за независимость и единство конголезского государства!

39. Горячий привет народам Латинской Америки, борющимся против империализма, за упрочение независимости своих стран!

40. Да здравствует дружба и сотрудничество народов Англии, Соединенных Штатов Америки, Франции и Советского Союза в интересах прочного мира во всем мире!

41. Горячий привет трудящимся и всем прогрессивным силам Федеративной Республики Германии, борющимся против милитаризма и возрождения фашизма!

42. Пусть развиваются и крепнут дружественные отношения между народами Советского Союза и Италии!

43. Да здравствует дружба и сотрудничество между народами Советского Союза и Финляндской Республики!

44. Пусть развиваются и крепнут дружественные отношения между советским народом и народами Швеции, Норвегии, Дании, Исландии!

45. Да здравствует дружба и сотрудничество между народами Советского Союза и Австрии!

46. Горячий привет японскому народу, борющемуся за полную независимость своей страны, против американских военных баз, за мир и дружбу с соседними государствами!

47. Да здравствует ленинская миролюбивая внешняя политика Советского Союза!

48. Да здравствуют овеянные славой побед доблестные Советские Вооруженные Силы!

49. Советские воины! Добивайтесь новых успехов в боевой и политической подготовке, будьте всегда готовы сокрушить любого агрессора!

50. Да здравствует нерушимый союз рабочего класса и колхозного крестьянства нашей страны!

51. Да здравствует и крепнет нерушимое единство и братская дружба народов СССР!

52. Трудящиеся Советского Союза! Все силы на создание материально-технической базы коммунизма!

53. Трудящиеся Советского Союза! Шире размах всенародного социалистического соревнования! Досрочно выполним план пятого года семилетки!

54. Слава коллективам и ударникам коммунистического труда, передовикам и новаторам производства!

55. Трудящиеся Советского Союза! Всемерно укрепляйте социалистическую собственность—основу могущества нашей страны и дальнейшего роста благосостояния народа!

56. Трудящиеся Советского Союза! Боритесь за неуклонное осуществление принципа строителей коммунизма: кто не работает, тот не ест!

57. Трудящиеся Советского Союза! Настойчиво повышайте производительность труда! Боритесь за наиболее полное использование внутренних резервов производства, за повышение качества продукции!

58. Работники промышленности, строительства и транспорта! Осуществляйте комплексную механизацию и автоматизацию, смелее внедряйте в производство достижения науки, техники и передовой опыт!

59. Трудящиеся Советского Союза! Добивайтесь экономого расходования государственных средств! Боритесь с бесхозяйственностью, излишествами и расточительством!

60. Работники промышленности, сельского хозяйства, строительства и транспорта! Боритесь за наиболее разумное и экономное использование капитальных вложений! Сосредоточивайте ресурсы на важнейших пусковых стройках!

61. Советские металлурги и горняки! Увеличивайте добычу руды, производство чугуна, стали, проката, труб, цветных и редких металлов!

(Начало. Окончание на 2 стр).

ПРИЗЫВЫ ЦК КПСС
к 1 мая 1963 года

(Окончание. Начало на 1 стр.)

62. Советские энергетики, строители и монтажники электростанций и электросетей! Обеспечивайте опережающие темпы производства электроэнергии, снижайте стоимость строительства и эксплуатации энергосистем!

63. Работники машиностроения и приборостроения! Настойчиво боритесь за технический прогресс и специализацию производства! Быстрее оснащайте народное хозяйство новейшими машинами и приборами!

64. Работники нефтяной и газовой промышленности! Дадим стране больше нефти и газа!

65. Советские геологи! Быстрее открывайте несметные богатства нашей Родины!

66. Работники угольной промышленности! Боритесь за максимальное использование горной техники! Снижайте себестоимость и улучшайте качество угля!

67. Работники химической промышленности! Быстрее вводите в строй и осваивайте новые мощности! Увеличивайте производство новых синтетических материалов, больше производите минеральных удобрений!

68. Советские строители! Выше темпы и качество строительных работ! Стройте добротные, красивые и экономичные здания и сооружения!

69. Работники промышленности строительных материалов! Развивайте строительную индустрию! Увеличивайте производство цемента, новых строительных материалов и сборных конструкций!

70. Работники лесной, деревообрабатывающей и бумажной промышленности! Дадим стране больше древесины, мебели, целлюлозы и бумаги высокого качества!

71. Работники легкой и пищевой промышленности! Увеличивайте производство, расширяйте ассортимент, улучшайте качество товаров и продуктов питания!

72. Работники рыбной промышленности! Увеличивайте улов рыбы, улучшайте качество и снижайте себестоимость рыбных продуктов!

73. Работники советского транспорта! Совершенствуйте и оснащайте транспорт современными техническими средствами! Сокращайте сроки доставки грузов, лучше обслуживайте пассажиров!

74. Работники связи! Развивайте и совершенствуйте средства связи! Улучшайте обслуживание населения!

75. Труженики сельского хозяйства! Шире развертывайте всенародное соревнование за образцовое проведение весеннего сева, за значительное увеличение производства зерна, технических культур и продуктов животноводства!

76. Работники сельского хозяйства! Полностью используйте преимущества новой системы управления! Совершенствуйте организаторскую работу, поднимайте все колхозы и совхозы до уровня передовых!

77. Колхозники, работники совхозов, сельские механизаторы! Смелее внедряйте механизацию, достижения науки и передовой опыт! Настойчиво изучайте, хорошо используйте и берегите технику!

78. Колхозники и работники совхозов! Всемерно развивайте общественное животноводство, укрепляйте кормовую базу! Увеличивайте производство мяса, молока, масла, яиц и другой продукции!

79. Труженики целинных земель! Боритесь за повышение культуры земледелия! Всемерно развивайте общественное животноводство!

80. Колхозники и колхозницы! Развивайте колхозную демократию! Колхоз—школа коммунизма для крестьянства!

81. Работники торговли, общественного питания и коммунально-бытового хозяйства! Боритесь за высокую культуру обслуживания населения!

82. Работники советских учреждений! Усиливайте организаторскую и воспитательную работу в массах! Искореняйте бюрократизм, чутко относитесь к нуждам и запросам трудящихся!

83. Работники науки и высших учебных заведений! Боритесь за дальнейший расцвет науки, за технический прогресс! Готовьте специалистов, достойных эпохи коммунизма!

Слава передовой советской науке!

84. Слава советским ученым, конструкторам, инженерам, техникам и рабочим—создателям замечательных космических кораблей!

Слава доблестным советским космонавтам!

85. Деятели литературы и исскусства! Боритесь за партийность и народность, высокую идейность и художественное мастерство произведений! Ярче отображайте величие и красоту героических дел строителей коммунизма, победу в нашей жизни новых, коммунистических отношений!

86. Работники печати, радио и телевидения, издательств и культурно-просветительных учреждений! Будьте боевыми помощниками партии в ее борьбе за торжество коммунизма!

87. Работники народного просвещения! Повышайте качество обучения детей, воспитывайте их в духе трудолюбия, коллективизма, преданности делу коммунизма!

88. Медицинские работники! Улучшайте обслуживание трудящихся! Внедряйте в практику новейшие достижения медицинской науки!

89. Да здравствует наше общенародное социалистическое государство!

90. Да здравствуют Советы депутатов трудящихся—подлинно народные органы власти!

Пусть развивается и крепнет советская социалистическая демократия!

91. Да здравствуют советские профсоюзы—школа коммунизма!

92. Да здравствуют советские женщины—активные строители коммунистического общества!

93. Да здравствует Ленинский комсомол—верный помощник и резерв Коммунистической партии!

94. Юноши и девушки! Настойчиво учитесь работать и жить по-коммунистически!

Да здравствует славная советская молодежь!

95. Пионеры и школьники! Упорно овладевайте знаниями, любите и уважайте труд! Готовьтесь стать активными борцами за дело Ленина, за коммунизм!

96. Коммунисты и комсомольцы! Будьте в авангарде всенародной борьбы за построение коммунизма в СССР!

97. Слава великому советскому народу—доблестному строителю коммунизма, мужественному борцу за мир и счастье всех людей на земле!

98. Да здравствует великое нерушимое единение партии и народа!

99. Да здравствует Союз Советских Социалистических Республик!

100. Да здравствует наше родное Советское правительство!

101. Да здравствует созданная Лениным славная Коммунистическая партия Советского Союза!

102. Да здравствует коммунизм, утверждающий на земле Мир, Труд, Свободу, Равенство, Братство и Счастье всех народов!

Центральный Комитет Коммунистической партии Советского Союза.

К 1 МАЯ—ПЛАН СЕМИ МЕСЯЦЕВ

С высокой трудовой активностью включились в борьбу за выполнение плана пятого года семилетки лесозаготовители Октябрьского лесопункта. Они досрочно выполнили задание первого квартала по заготовке древесины. За минувшие три месяца коллектив пункта, несмотря на трудности, заготовил и вывез на склады более 30 тысяч кубометров леса, вместо 27 тысяч, предусмотренных планом.

Особенно высоких показателей добились малые комплексные бригады, возглавляемые тт. Ларионовым, Васиным, Семеновым и другие. Каждая из этих бригад выполнила квартальное задание на 109—116 процентов.

Встав на трудовую предмайскую вахту, лесозаготовители работают еще более напряженно. Изо дня в день перевыполняют график отгрузки древесины. Вот о чем сообщают начальник ЛЗП тов. Мартьянов, секретарь партийной организации тов. Иванов и председатель местного комитета профсоюза тов. Костылецкий в телеграмме, полученной 12 апреля:

«КОЛЛЕКТИВ ОКТЯБРЬСКОГО ЛЕСОПУНКТА ОБРАЩАЕТСЯ КО ВСЕМ ЛЕСОЗАГОТОВИТЕЛЯМ СУРГУТСКОГО ЛЕСПРОМХОЗА, ИСПОЛЬЗУЯ БЛАГОПРИЯТНЫЕ УСЛОВИЯ ПОГОДЫ ДЛЯ ВЫВОЗКИ ЛЕСА, ПЕРЕСМОТРЕТЬ СВОИ РАНЕЕ ПРИНЯТЫЕ ОБЯЗАТЕЛЬСТВА И ВКЛЮЧИТЬСЯ В СОЦИАЛИСТИЧЕСКОЕ СОРЕВНОВАНИЕ ЗА ДОСТОЙНУЮ ВСТРЕЧУ ПЕРВОГО МАЯ И ШЕСТИДЕСЯТИЛЕТИЯ НАШЕЙ ПАРТИИ. СО СВОЕЙ СТОРОНЫ МЫ БЕРЕМ СЛЕДУЮЩИЕ ПОВЫШЕННЫЕ ОБЯЗАТЕЛЬСТВА—К ПЕРВОМУ МАЯ ЗАКОНЧИТЬ ВЫПОЛНЕНИЕ ПЛАНА СЕМИ МЕСЯЦЕВ, ВЫВЕЗТИ НА НИЖНИЕ СКЛАДЫ 38,5 ТЫСЯЧИ КУБОМЕТРОВ ДРЕВЕСИНЫ».

Замечательная инициатива лесозаготовителей Октябрьского ЛЗП должна быть поддержана всеми коллективами предприятий района. Партийные, профсоюзные и комсомольские организации призваны провести соответствующую работу с таким расчетом, чтобы вовлечь в предмайское социалистическое соревнование всех рабочих и инженерно-технических работников, мобилизовать все силы на досрочное выполнение государственных планов и обязательств.

Внесем достойный вклад в осуществление задач, поставленных XXII съездом Коммунистической партии.

Наш календарь



20 апреля 1963 года исполняется 80 лет со дня рождения Маршала Советского Союза, члена Президиума Верховного Совета СССР Семена Михайловича Буденного.

Фото В. Савостьянова.

За редактора
Н. СИТНИКОВА.

УВАЖАЕМЫЙ ТОВАРИЩ!

Продолжается подписка на районную газету

„ЛЕНИНСКОЕ ЗНАМЯ“

Подписку принимают все отделения райконторы связи.

Подписная цена: на год — 96 копеек, на полгода—48 копеек.

ТОВАРИЩИ! ВЫПИСЫВАЙТЕ СВОЮ РАЙОННУЮ ГАЗЕТУ.

Гражданин КУЗМЕНКИН Анатолий Михайлович, проживающий в с. Мегион Нижневартовского района, возбуждает дело о расторжении брака с КУЗМЕНКИНОЙ Галиной Афанасьевной, проживающей в деревне Морохово Октябрьского района Тюменской области.

Дело подлежит рассмотрению в Нижневартовском районном народном суде.

ПИШИТЕ НАМ ПО АДРЕСУ:

с. Нижневартовск, улица Школьная, 11, редакции газеты „Ленинское знамя“.

Звоните по телефону 3—68

с. Нижневартовск, типография областного управления культуры

Заказ № 124 Тираж 940

ГЕНИЙ ЛЕНИНА ОСВЕЩАЕТ НАШ ПУТЬ К КОММУНИЗМУ

Пролетарии всех стран, соединяйтесь!

ЛЕНИНСКОЕ ЗНАМЯ

Орган Нижневартовского парткома КПСС и районного Совета депутатов трудящихся

№ 33 (1779) | ВОСКРЕСЕНЬЕ, 21 апреля 1963 года | цена 1 коп.



Знамя Ленина осеняло нас в борьбе за торжество социализма. И мы одержали победу!

Знамя Ленина осеняет нас на новом историческом этапе развития нашей Родины — этапе строительства коммунизма.

Н. С. Хрущев.
Доклад о Программе КПСС.

Таким был ЛЕНИН

БОЛЕЕ сердечного человека никто из нас не встречал. Он был многогранен. Он находил ключи к сердцу каждого из нас. Был ли такой член партии, который не знал бы его сердечности!

В кругу товарищей он видел всех насквозь, но этого не показывал. Он всегда был доступен и общителен...

Никто не знал так человечество, как он, и только этим можно объяснить его революционную смелость.

С. М. КИРОВ.

♣ ♣ ♣

ВЛАДИМИР Ленин, большой, настоящий человек мира сего,—умер. Эта смерть очень больно ударила по сердцам тех людей, кто знал его, очень больно! Но черная черта смерти только еще резче подчеркнет в глазах всего мира его значение,—значение вождя всемирного народа.

И если б туча ненависти к нему, туча лжи и клеветы вокруг имени его была еще более густа—все равно: нет сил, которые могли бы затемнить факел, поднятый Лениным в душной тьме обезумевшего мира.

И не было человека, который так, как этот, действительно заслужил в мире вечную память.

Владимир Ленин умер. Наследники разума и воли его—живы. Живы и работают так успешно, как никто, никогда в мире не работал.

А. М. ГОРЬКИЙ.

♣ ♣ ♣

И ВОТ в наших северных равнинах появляется необычайный человек, который, как никто, отдает себе отчет в разящей силе того оружия, которое выковано гением Маркса. Для него марксист—прежде всего революционер. Бурно врывается он в этот арсенал запасного оружия немецкой социал-демократии, срывает боевые доспехи со стен, распахивает окна и двери, ударяет в набат и созывает к себе миллионы трудящихся, вооружая их марксовым оружием для борьбы с капитализмом и его слугами не на жизнь, а насмерть. Таким человеком был В.И. Ульянов—Ленин.

Г. М. КРЖИЖАНОВСКИЙ.

♣ ♣ ♣

ТРУДНО говорить об Ильиче вообще и особенно отдельными эпизодами его жизни.

и—весь стальной, из одного куска вылитый, впитавший в себя единую волю и мозг всего пролетариата.

Железная логика его мысли, последовательность в каждом движении его воли, гармоничность всей этой жизни гиганта глубоко запечатлелись в моей памяти.

Р. ЗЕМЛЯЧКА.

Идеи Ленина торжествуют

В героической истории нашей страны, в рядах мирового коммунистического движения много памятных дат, но особое место в сердце каждого коммуниста, каждого трудящегося занимает день 22 апреля. В этот день 93 года тому назад родился Владимир Ильич Ленин, с именем которого связаны самые важные свершения нашего столетия.

Другим, нежели сегодня, был мир в 1870 году. Капитализм шел в гору. Его власть распространялась на все новые и новые районы планеты. В огне, в крови, в чудовищном насилии над сотнями миллионов людей переделывались континенты по капиталистическому образу и подобию. Страшным был удел народов России, родины Ильича.

Страна-тюрьма, страна-мачеха для миллионов и миллионов своих сыновей и дочерей, Россия казалась навечно закрытой черными крыльями царского орла от революционной зари. Выступления против самодержавия беспощадно подавлялись.

В то мрачное время, когда всесилие монархии представлялось безграничным, гений совсем юного Ленина предвидел светлое будущее нашей страны, указал дорогу к нему.

8 мая 1887 года вместе с другими участниками покушения на российского самодержца был казнен брат Владимира Ильича—Александр Ульянов. И Ленин в этот трудный, тяжелый для него час сказал знаменитые, пророческие слова: «Нет, мы пойдем не таким путем. Не таким путем надо идти».

Ленинский путь вывел нашу Родину на прямую магистраль коммунистического строительства.

Наше время с новой силой и исключительной ясностью показывает, насколько велик Ленин, как зорко и точно мог он предвидеть грядущее, как безмерна всепобеждающая сила его бессмертных идей. Величие и жизненность ленинизма в бурном росте социализма, в близости коммунистического завтра нашей Родины, в громадном теоретическом наследстве, которое всегда указывает верную дорогу к счастью человечества. 93-летие со дня рождения Владимира Ильича Ленина—большой праздник Советской страны, праздник всего прогрессивного человечества.

ВСЕ, ЧТО НАМИ ЗАВОЕВАНО И ДОБЫТО, ЧТО СОСТАВЛЯЕТ ЗАКОННУЮ ГОРДОСТЬ НАШИХ НАРОДОВ, ВСЕ ЭТО СВЯЗАНО С ИМЕНЕМ ЛЕНИНА, ЯВЛЯЕТСЯ ЖИВЫМ ВОПЛОЩЕНИЕМ ЕГО БЕССМЕРТНЫХ ИДЕЙ.

Н. С. ХРУЩЕВ.



«С Лениным» — картина художника В. А. Серова, выдвинутая на соискание Ленинской премии 1963 года.

Фотохроника ТАСС

ЛЕНИН

Идет ли сессия Совета,
Бурлит ли наш Партийный Съезд,—
Огромный зал
во власти света,
И в зале нет свободных мест.
Повестка дня:
—Вперед и выше!
Здесь
лучший цвет
людей труда.
И сам Ильич
Из светлой ниши,
Как наяву, шагнул сюда.
Он словно
Высказать стремится
Все то,
что нам недосказал,
И взором вечного провидца
Глядит в Большой Кремлевский зал.
И кто вопрос ведет таким взором,
Тот звенья ленинца несет
Навстречу бурям и просторам
И в глубь космических высот.

С. СМИРНОВ.

ЭТОТ НОМЕР ПОСВЯЩАЕТСЯ ВЛАДИМИРУ ИЛЬИЧУ ЛЕНИНУ

РАССКАЗЫ ОБ ИЛЬИЧЕ

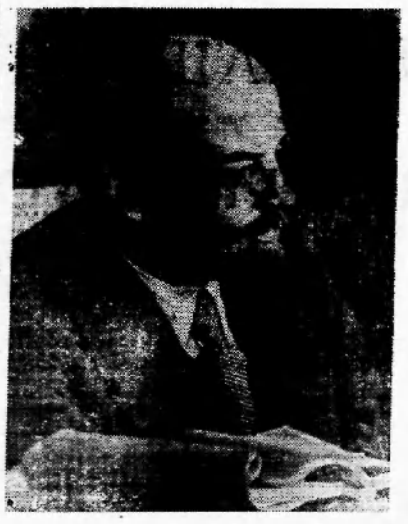

Кресло

К РАБОЧЕМУ столу придвинуто плетеное кресло. Самое обычное, жесткое. Ильич подолгу работал, сидя в этом кресле. Он приходил в кабинет в десять часов утра, оставлял же его ночью. Перерыв на обед занимал у него немного времени.

Здесь в кабинете Ленин принимал посетителей — рабочих, крестьянских ходоков, красноармейцев, гостей из-за рубежа. Для посетителей имелся другой стол, придвинутый к рабочему столу. Вокруг были расставлены мягкие кожаные кресла. Хозяин кабинета усаживал в них гостей, вступал в беседу. Встав и обогнув стол, подходил к посетителям, запросто толковал с ходоками. Опять возвращался и, придвинув плетеное кресло, усаживался на его жесткое сиденье.

Пальма

ВЕЧНО зеленая, она раскинула свои узкие вырезные листья в углу рабочего кабинета Владимира Ильича Ленина в Кремле. На стене по соседству громадная географическая карта.

Тот, кто работал здесь, временами отрывался от бумаг, щурясь, вглядывался в карту. Взгляд Ильича, все охватывая и во все проникая, видел огромную страну с ее полями, лесами и горами, с ее нечастыми городами и бесчисленными деревушками. Как волны, по ним перекатывались фронты гражданской войны, надвигались к центру страны, к Москве, и отбрасывались вспять.

Ильич, круто повернувшись, возвращался к столу. Его посуровевший взгляд, сжатые губы, чуть прикрытые рыжеватыми усами, выражали титаническую работу мысли и собранную в сгусток волю.

Вот внимание Ильича привлекла пальма. Веерообразные плотные листья четко выделялись на белом фоне стены. И так необычно выглядела эта гостья юга здесь, где за окнами все завалено снегом и заморожено.

Прямо от стола Ильич прошел к пальме, склонив слегка голову, пытливо осмотрел землю, потрогал ее указательным пальцем, а потом энергично придавил — не затвердела ли, в достатке ли влаги у этого теплолюбивого растения.

Успокоенный, отошел к столу и погрузился в работу.

Вишни

ВЕЛИЧАВЫ липы, дубы и ели в Горках Ленинских. Ветер шумит в их кронах многоголосно, торжественно, как в вековом бору.

И вдруг возле флигеля в этот величаво торжественный шум вплетается шелест других деревьев. Их листья лепечут что-то детски непонятное, радостное, отчего светлее на сердце.

Посетители всматриваются в деревца с неспокойной листвой. Да это же вишни! Сколько их, целый сад!

Впервые здесь, под окнами флигеля, где жил Владимир Ильич, посадили восемнадцать молодых вишен-владимирок рабочие Глуховского хлопчатобумажного комбината в 1923 году. А теперь, дав жизнь другим деревьям, разросся от тех восемнадцати большой вишневый сад. И живет и плодоносит на радость людям.

Во флигеле

ЗА Москвой среди вековых деревьев стоит старинный белый дом с колоннами.

Горки, прозванные народом Ленинскими.

...Была осень 1918 года. Впервые приехал сюда больной после ранения Владимир Ильич. Требовалось лечение, спокойная обстановка.

Ильич отказался от просторных комнат барского особняка, поселился во флигеле. Комната на втором этаже была мала, во всем уступала остальным. Но новый жилец решил поселиться именно здесь.

Маленькая комната тем и была по душе ее жильцу, что не [illegible] ила излишней траты топлива — такого, дорогого по тем [illegible] когда из-за нехватки угли и дров стояли заводы, в пути замерзали поезда...

М. УСОВ.



На снимке: Владимир Ильич Ленин и Надежда Константиновна Крупская с детьми.

Поэты мира о Ленине

...Для сердец,
простых сердец
народных,
Ленин
дороже, чем родной
отец.

Михай Бенюк
Румыния.

* * *

Деяние Ленина просто
и велико,
как революция.

Владислав Браевский
Польша.

* * *

Он дал нам жизнь,
он дал нам свет,
нам к счастью
путь открыв.
Как для народа
смерти нет, —
так вечно Ленин жив!

Эрих Вайкарт
ГДР.

Навстречу Первомаю

Темпы растут

Соревнуясь за достойную ветречу первомайского праздника, коллектив Мегионской нефтеразведочной экспедиции 17 апреля завершил четырехмесячный план. Вместо 9400 метров пробурено 19 465 метров.

С большим трудовым подъемом работает бригада бурового мастера т. Норкина, которая 10 апреля выполнила полугодовой план, пробурив 4408 метров вместо 4200, предусмотренных планом.

Темпы буровых работ растут с каждым днем.

В. Абазаров.

Трудятся успешно

Встав на трудовую вахту в честь Первомая и предстоящего Пленума Центрального Комитета Коммунистической партии Советского Союза труженики рыбартели «Красное знамя» приняли повышенные обязательства по выполнению государственных планов.

Хороших показателей в своих трудовых делах добились лучшие люди артели тт Ларионов — рыбак, выполнивший план первого квартала на 130 процентов, Соловев — рыбак, выполнивший план рыбодобычи на первый квартал на 120 процентов.

Неплохих результатов добилась телятница П. Кугаевская, воспитавшая под 16 коровами-кормилицами 36 телят.

На совесть трудятся также доярка Н. [illegible], надоившая в первом квартале по 311 килограммов на одну фуражную корову, телятница А. Сидорова. Тракторист А. Гмихин выполнил любое поручение добросовестно — пусть это будет вывозка кормов или еще какие-нибудь другие хозяйственные работы. Все мысли и дела этих людей направлены на то, чтобы организованно закончить зимовку скота, лучше провести весенне-полевые работы.

С. Бешкильцев.

В исполкоме окружного Совета

О ПРОВЕДЕНИИ В ОКРУГЕ МЕСЯЧНИКА ПО ОХРАНЕ РЫБНЫХ ЗАПАСОВ

Придавая большое государственное значение вопросу воспроизводства рыбных запасов и охране их от нерационального использования, предупреждения незаконного лова, особенно в период нерестовой миграции, исполком окружного Совета депутатов трудящихся решил:

ПРОВЕСТИ В ОКРУГЕ С 1 ПО 31 МАЯ 1963 ГОДА МЕСЯЧНИК ПО ОХРАНЕ РЫБНЫХ ЗАПАСОВ В РЫБОХОЗЯЙСТВЕННЫХ ВОДОЕМАХ.

Исполком окрсовета обязал исполкомы городского и районных Советов рассмотреть этот вопрос на своих заседаниях, добиться широкого участия в месячнике предприятий, организаций и населения.

Органам рыбоохраны, обществу охраны природы, отделу культуры предложено провести широкую разъяснительную работу среди населения о значении месячника.

Заместителю начальника управления рыбной промышленности тов. Кузиновскому поручено через предприятия рыбной промышленности оказать органам рыбоохраны и обществу охраны природы помощь в проведении месячника.

Исполком окружного Совета обязал окружной отдел милиции обеспечить широкую помощь органам рыбоохраны в борьбе с браконьерством.

Окружному отделу народного образования поручено провести разъяснительную работу среди учащихся школ округа о значении охраны рыбных запасов.

Редакциям газеты «Ленинская правда» и окружного радиовещания поручено систематически освещать ход месячника.

Долг партийных, комсомольских организаций, руководителей предприятий — принять все меры, чтобы организованно провести месячник по охране рыбных запасов.

ДО СВИДАНИЯ, ЗИМА!

Хорошо прошел праздник Русской зимы у детей Ларьякского детсада.

День выдался солнечным и теплым. Дети в масках зверей, читают стихотворения, поют песни. Веселье бьет ключом.

Вдруг открываются ворота, и на украшенных цветами и лентами конях в ограду въезжает дед Мороз. Он приветствует детей и говорит им, что пришел с ними попрощаться до следующей зимы и покатать их на лошадях.

Радостным и веселым было катание.

Завершился праздник хорошим обедом с сибирскими пельменями.

Много восторгов у детей вызвал этот праздник.

Редактор.

Редактор
И. КАРФЕНЮК.

ПИШИТЕ НАМ ПО АДРЕСУ:
с. Нижневартовск, улица Школьная, 11, редакции газеты „Ленинское знамя".
Звоните по телефону 3—88

с. Нижневартовск, типография областного управления культуры

Заказ № 129 Тираж 940

Пролетарии всех стран, соединяйтесь!

ЛЕНИНСКОЕ ЗНАМЯ

Орган партийного комитета Нижневартовского района и районного Совета депутатов трудящихся Тюменской области.

Год издания 22-й

№ 24 (1760)

ЧЕТВЕРГ 25 апреля 1963 г.

Цена 1 коп.

Москва. Много лет работает заслуженный деятель искусств РСФСР, лауреат Государственной премии П. В. Васильев над образом великого Ленина.

Произведения художника — его рисунки и картины можно видеть почти во всех музеях нашей страны, в музеях многих стран мира.

На снимке: заслуженный деятель искусств РСФСР П. В. Васильев работает над картиной, посвященной В. И. Ленину.

Фото В. Чередницева.

Фотохроника ТАСС



Учеба и труд рядом живут

За последние годы первичные партийные организации больше стали уделять внимания политической и экономической учебе. Значительно возросло число слушателей в экономических кружках и семинарах, а также в начальных экономических школах и семинарах по коммунистическому воспитанию. Количество беспартийных, обучающихся в системе партийного просвещения увеличилось по сравнению с прошлым учебным годом более чем в полтора раза.

Партийные организации Нижневартовского рыбозавода, Мегионской нефтеразведочной экспедиции, Октябрьского лесозаготовительного пункта пропагандисты тт Вустин, Гречухин, Семенов, Абдуллин, [illegible] проводимых ими занятиях [illegible] теоретическими во[illegible]двигают и обсужда[illegible]производственно[illegible]

[illegible] учебы а[illegible]

[illegible] году [illegible]щие семи[illegible] занима[illegible]ательных [illegible]повсе[illegible] учебой [illegible] орга[illegible]

Так, например, в [illegible]ской экспедиции слушателями кружков в основном являются инженеры, техники, рабочие и мастера. Изучая материалы ноябрьского Пленума ЦК КПСС, задачи по[illegible]ставленные перед промышленностью в пятом году семилетки, анализируя на своих занятиях ошибки и недостатки в работе буровых бригад, низкую производительность труда в них в прошлом, коллектив экспедиции в первом квартале этого года добился хороших производственных показателей.

Скорость проходки на один станок в месяц в ней доведена до 1250 метров, а ранее она не превышала 500-600 метров, снижена и себестоимость метра проходки против плановой.

Наиболее организованно проходят политические занятия и в Корликовском коопзверопромхозе (пропагандист тов. Николаева), в семинарах по коммунистическому воспитанию Нижневартовской и Ларьякской средних, в Мегионской и Б-Тарховской восьмилетних школах (пропагандисты тт Винокурова, Петряков, Попова, Качушкин).

Памятуя, что работа кружков и семинаров в основном зависит от пропагандистов, [illegible] политического просвещения вместе с секретарями [illegible]изаций улуч[illegible]ю помощь [illegible]

[illegible]ном году [illegible]щие семи[illegible] занима[illegible]ательных [illegible]повсе[illegible] учебой [illegible] орга[illegible]

[illegible] Калинина (секретарь [illegible] Пермитин) и Октябрьского лесоучастка (секретарь тов. Иванов).

Но в постановке политического просвещения в районе имеются крупные недостатки. В партийных организациях колхоза «За мир» имени Калинина, Охтеурьевского рыбоучастка политическая учеба поставлена неудовлетворительно, занятия из-за плохой посещаемости слушателей часто срываются и проходят на низком идейном уровне, в отрыве от производственных задач.

Учебный год подходит к концу. Задача партийных организаций, секретарей, пропагандистов состоит в том, чтобы в течение апреля месяца организованно его закончить. Необходимо в это же время провести предварительное комплектование сети на 1963—1964 учебный год.

Работу в кружках и семинарах в этом году следует завершить проведением одного—двух занятий по наиболее актуальным темам из пройденного материала.

В кружках по истории КПСС, где изучался дооктябрьский период, итоговые занятия целесообразно провести по теме: «Ленинская теория социалистической революции и ее всемирно-историческое значение», там, где изучался послеоктябрьский и послевоенный периоды,—по одной из тем: «Коммунистическая партия в борьбе за претворение в жизнь ленинского плана построения социализма в СССР» или «Партия—вдохновитель и организатор развернутого строительства коммунизма в СССР».

В кружках и семинарах по экономике промышленных предприятий и начальных экономических кружках на итоговых занятиях рекомендуется вынести темы: «Производительность труда на промышленных предприятиях и пути ее повышения», «Социалистическая промышленность и ее роль в создании материально-технической базы коммунизма».

При собеседовании по указанным темам необходимо широко использовать документы XXII съезда партии и ноябрьского Пленума ЦК КПСС.

В политшколах, кружках и семинарах по вопросам текущей политики и международных отношений занятия рекомендуется провести по докладу Н.С. Хрущева на второй сессии Верховного Совета СССР: «Современное международное положение и внешняя политика Советского Союза», используя последующие документы и материалы.

Долг партийных организаций — успешно завершить учебный год в сети партийного просвещения, проникнуться заботой о том, чтобы наши кадры хорошо разбирались в политике партии, умело и правильно применяли ее на деле, вскрывали неиспользованные резервы и приводили их в действие.

В. ОСКОЛКОВ.

Еще один нефтяной фонтан

Замечательных успехов в предмайском социалистическом соревновании добился коллектив Мегионской нефтеразведочной экспедиции (начальник экспедиции В. А. Абазаров, секретарь партийной организации Н. Д. Гузь). Экспедиция досрочно справилась с выполнением четырехмесячного плана проходки.

На днях бригада испытания, возглавляемая И. С. Амосенко, закончила испытания 24 скважины, пробуренной бригадой бурового мастера Т. И. Норкина. Результаты превзошли ожидания—суточный дебит скважины 500 тонн.

В. И. ЛЕНИНУ ПОСВЯЩАЕТСЯ

Широко отметила 93-ю годовщину со дня рождения В. И. Ленина общественность Нижневартовска. Вечером 22 апреля состоялась радиопередача, посвященная В.И. Ленину. В тот же день в Доме культуры прошло торжественное собрание. С докладом „В.И. Ленин—основатель и руководитель Коммунистической партии и Советского государства" выступил заведующий идеологическим отделом парткома В.И. Осколков.

Правление отчитывается перед колхозниками

На днях в колхозе «Красное знамя» проходило общее собрание, на котором был заслушан отчет правления колхоза по итогам работы за первый квартал 1963 года.

По отдельным отраслям хозяйства, как отмечалось в докладе, колхоз успешно справился с выполнением государственных планов. Так, план отстрела дикой пушнины выполнен на 105 процентов. Поголовье крупного рогатого скота по сравнению с прошлым годом увеличилось на 20 процентов, а поголовье коров возросло на 17 процентов. Продажа мяса по сравнению с прошлым годом увеличилась в три раза. Растут также и денежные доходы. Так, например, по сравнению с итогами первого квартала 1962 года они увеличились на 53 процента. Значительно улучшилось финансовое состояние в колхозе.

Но наряду с некоторыми успехами на собрании были вскрыты также и существенные недостатки.

В результате бесхозяйственного расходования кормов в колхозе сложилась угрожающая обстановка с окотом и зимовки скота.

Значительно снизились надои молока. По сравнению с первым кварталом 1962 года молока надоено меньше на 9123 килограмма, а продажа его государству уменьшилась на 74 центнера. Таким образом, недополучено денежных доходов более чем на 1200 рублей.

В Вампугольском отделении маслопрома совсем нет условий для проведения анализа и определения жирности молока, из-за чего колхоз также терпит убытки.

В результате безответственного отношения бригадиров тов. Шаламова заморожен семенной картофель. Неудовлетворительно производился ремонт сельскохозяйственных машин и инвентаря.

Очень большие недостатки были вскрыты по Вампугольской бригаде. Бригадир тов. Фолкинберг от работы освобожден.

Члены артели обсудили и приняли мероприятия, способствующие устранению имеющихся недостатков.

С. БЕШКИЛЬЦЕВ,
селькор.

БОЛЬШАЯ ХИМИЯ ЗАПОЛЯРЬЯ

МУРМАНСК. Здесь на комбинате „Апатит" развернулись работы по сооружению второй обогатительной фабрики, которая стала всесоюзной ударной стройкой большой химии.

Производительность мельниц этой фабрики—вдвое больше, чем на существующих сейчас предприятиях. Проектная мощность новой фабрики—несколько миллионов тонн апатита в год.

Уже в этом году новая обогатительная фабрика выдаст первую продукцию.

ТАСС

ПОЧИН ТОКАРЯ

БЕЛГОРОД. Первенство в предмайском соревновании среди токарей Белгородского котельного завода держит бригада, возглавляемая Николаем Евсеевым. Квартовский план она выполнила на 138 процентов. Перекрывает бригада задания и в апреле.

А ведь совсем недавно бригада была в числе отстающих. При подведении итогов работы за февраль лучший токарь завода Евсеев предложил создать бригаду из тех, кто отстает, и вывести ее в передовые.

Бригада была создана. В нее вошли в основном новички—вчерашние ученики. Бригада Евсеева сейчас знаменита не только высокой выработкой, но и отличным качеством работы.

ТАСС

Последняя радиограмма «СП-11»

Прекратил свою деятельность научный персонал дрейфующей станции „Северный полюс-11". В эфир полетела последняя телеграмма, которую передал советский радист.

Перед отлетом на большую землю в одной из домиков полярники оставили записку, в которой сообщается, что „СП-11" закрыта 20 апреля 1963 года. Координаты станции 81 градус 10 минут северной широты, 120 градусов 47 минут восточной долготы.

В лагере оставлены продукты питания, медикаменты, горючее, которыми могут пользоваться все, кто когда-либо попадет на эту станцию. Материалы научных наблюдений выполнены успешно.

И. Гапин. (Корр. ТАСС)

Северный Ледовитый океан, 21 апреля.

ИРТЫШ БУДЕТ УТЕПЛЕН

Интересное задание получили [illegible] Управления Иртышпароходства. Им предстоит утеплить [illegible] Иртыша. На первом этапе предполагается в зимнее время освободить сто льда участок Омск—Тобольск. Для этого будут проложены глубокие [illegible] на дне реки, из них забьют струи [illegible] у теплоходов до 30 градусов тепла. Мощные [illegible] будут выбрасывать воду, как считают специалисты, будет оставаться теплой.

ТАСС

Серьезный разговор

Закончился охотничий сезон. Охотники возвратились из тайги, где они провели не один месяц, занимаясь промыслом пушного зверя. Не одна сотня километров пройдена по нехоженым таежным лесам. Преодолено немало трудностей. Но теперь все они позади.

По издавна установившейся традиции все охотники Корликовского коопзверопромхоза после окончания сезона собираются вместе, чтобы подвести итоги работы. Так было и нынче. В один из апрельских дней в Корликах встретились все охотники хозяйства.

Оживленно обсуждали промысловики доклад управляющего Корликовским отделением коопзверопромхоза А. Д Коробкина, который рассказал охотникам об итогах сезона, остановился на задачах на весенне-летний период.

За четвертый квартал 1962 года и за первые три месяца текущего года охотниками отделения добыто пушнины на 36 тысяч рублей. В этом прежде всего заслуга передовых промысловиков А. Н. Прасина, С. С. Каткалева, Ф. С. Каткалева, И. К. Чумина, А. Н. Прасина. Г. Г. Прасина, которые отстреляли пушнины на 700—900 рублей каждый. Наибольший вклад в выполнение плана по заготовке промысловой пушнины внес охотник Владимир Кириллович Прасин. Он сдал пушнины на 1120 рублей. Это—л у ч ш и й показатель по Корликовскому отделению коопзверопромхоза в зимнем сезоне 1962—1963 гг.

Большую помощь оказали отделению охотники-пенсионеры и любители. Пенсионеры добыли, например, пушнины на 3126 рублей, в том числе Кузьма Николаевич Прасин—на 626 рублей, Семен Федорович и Сидор Федорович Пыгатовы—на 524 и 379 рублей каждый.

За высокие показатели передовые охотники были награждены ценными подарками.

По итогам выполнения плана первого квартала текущего года впереди комсомольский производственный участок (заведующий Г. К. Прасин), выполнивший задание первого квартала на 180 процентов. Ему вручено переходящее Красное знамя.

Несмотря на то, что отделение досрочно справилось с выполнением плана по заготовке пушнины, все выступающие на собрании охотники отмечали, что в сезоне не были использованы все имеющиеся возможности.

Особенно много было высказано замечаний в адрес местного комитета профсоюза. Профсоюзная организация, по сути дела, никакой работы среди охотников не проводила. Красноречиво об этом говорит тот факт, что до сих пор не вовлечены в члены профсоюза 107 охотников.

Не на должном уровне была агитационно-массовая работа. Причина этого в том, что никто по руководил работой агитаторов, не проявлял заботы о снабжении их необходимыми для бесед материалами.

Руководители отделения и производственных участков не всегда рационально расставляли охотников по угодьям, обеспечивали транспортом.

Низкий уровень воспитательной работы, попустительство руководителей явились причиной того, что в хозяйстве до сих пор не перевелись лодыри и тунеядцы. Это—В. Е. Прасин, М. Ф. Прасин, Н. Н. Камин, К. Ф. Прасин, которые часто уезжали с промысла без всяких на то причин. И не случайно потому каждый из них отстрелял пушнины только на 100—220 рублей.

Особенно много критики было в адрес торговых предприятий. Промысловики не имели возможности своевременно закупить боеприпасы, многие продукты питания, промышленные товары.

Сейчас, например, надо выезжать на рыбодобычу, однако в магазинах нет многих товаров первой необходимости: спичек, масла, крупы, плащей малых размеров, обуви, рабочей одежды.

Обсуждая задачи на весенне-летний период, промысловики взяли повышенные обязательства по добыче рыбы. Многое для выполнения их уже сделано. В угодье Старый Большевик есть соль, чаны, то есть все, что необходимо для приемки рыбы. Нет лишь приемщика. Неоднократно руководители Корликовского отделения коопзверопромхоза обращались в рыбозавод с тем, чтобы выслать туда приемщика до вскрытия рек. Но рыбозавод решил по-своему—он намерен послать туда его после вскрытия рек. Значит рыба будет принята только в июне, или через полтора месяца после начала лова. Это может привести к порче рыбы...

По традиции день охотника закончился спортивными состязаниями.

В. АФАНАСЬЕВ.

Корликв.

СОРЕВНОВАНИЕ хозяйств по добыче рыбы

Данные рыбозавода на 20 апреля (в центнерах)

Хозяйства	За апрель		С начала года		За соотв. пер. 1962 г.
	план	выполн.	план	выполн.	
КОЛХОЗЫ					
«Новая жизнь»	10	16	650	92	37
«За мир»	10	8	450	43	28
«Красное знамя»	25	12	2300	140	120
Им. Калинина	10	—	500	45	120
ГОСЛОВЫ					
Охтеурьевский	50	62	3400	252	530
Нижневартовский	40	24	2400	228	209
В-Тарховский	50	11	3800	188	215
Ларьякский	60	5	4000	275	283
ОТДЕЛЕНИЯ КООПЗВЕРОПРОМХОЗА					
Корликовское	15	28	1500	227	284
Ларьякское	30	—	1000	101	89
По району	300	166	20000	1591	1835

СОРЕВНОВАНИЕ колхозов по производству молока

Данные районной инспектуры государственной статистики на 20 апреля 1963 года

Наименование колхозов	Получено кг молока от фуражной коровы					
	с начала года			в т.ч. с 11 по 20 апреля		
	1963 г.	1962 г	разн. с 1962 г	1963 г.	1962 г	разница с 1962 г.
„За мир"	386,6	238,7	149,9	38,2	13,2	25
Им. Калинина	385,8	352,2	33,6	42,3	29,7	12,6
„Красное знамя"	314,7	418,6	-103,9	34,8	34,8	—
„Новая жизнь"	296,4	315,8	-19,4	18,7	20,6	-1,9
В среднем по колхозам	350,3	327,3	-23	34,5	24,9	8,6

Примечание: в графах „Разница с 1962 г" цифры со знаком минус (—) означают уменьшение, без него—увеличение.

СОРЕВНОВАНИЕ колхозов к рыбозавода по продаже молока

Данные районной инспектуры государственной статистики на 20 апреля 1963 года.

Наименование хозяйств	[illegible] го полугодия	Продано цент. молока		1963 год в процентах к 1862 году	Товарность с начала года
		с начала года	в т. ч. за апрель		
Им. Калинина	1500	741	164	129	66,2
„За мир"	640	207	56	190	64,1
„Красное знамя"	800	355	65	77	77,9
„Новая жизнь"	940	314	61	84	1,1
Рыбозавод	500	184	39	64	—
По району	4500	1860	385	102	—

В колхозах района очень низка товарность молока. Это объясняется не только бесконтрольностью в расходовании его, но и низким качеством.

Колхоз имени Калинина во второй декаде апреля сдал государству молоко, содержащее лишь 3,4—3,5 процента жира. Жирность молока, сданного колхозами «Новая жизнь», «За мир», также была ниже оазисной.

Из разных стран

Преступление совершено

ЛОНДОН, 20 апреля (ТАСС). Член центрального комитета Испанской коммунистической партии Хулиан Гримау казнен сегодня утром, заявил его адвокат журналистам, передает корреспондент агентства Рейтер из Мадрида. Испанские фашистские власти привели в исполнение смертный приговор, не посчитавшись с широким движением протеста во всем мире, с требованием прогрессивной мировой общественности не допустить казни испанского патриота.

„Мы требуем мира"

СИДНЕЙ. „Нет—иностранным базам Австралии", „мы требуем мира". „Южное полушарие должно быть свободным от ядерного оружия"—с этими лозунгами на улицы Сиднея вышли участники марша мира. Из шести пригородов к центру города идут колонны, среди них—рабочие, студенты, представители женских, молодежных, религиозных организаций. Для участия в марше прибыли представители других городов нового Южного Уэльса.

ТАСС

Вместо жилищ—голое поле

СТАМБУЛ. Неразрешенность аграрной проблемы в турецком селе приводит к трагическим случаям. Кулак одной из деревень в Вилайте Урфа оставил без крова триста крестьян. Купив земельный участок, на котором располагалась эта деревня, он решил использовать его под посевы. Кулак послал туда своих людей, которые сожгли все сорок домов и распахали землю тракторами. Когда жители вернулись с горных пастбищ, то вместо жилищ увидели голое поле.

ТАСС



В Москве проходит матч на первенство мира по шахматам между гроссмейстерами М. Ботвинником и Т. Петросяном.
На снимке: М. Ботвинник (слева) и Т. Петросян за игрой.
Фото В. Матюкова.
Фотохроника ТАСС

Кровавая расправа.

БОГОТА. В колумбийской деревне Вуэльта-Акуна реакция учинила новую кровавую расправу над мирными жителями. Группа солдат открыла огонь по собранию крестьян, обсуждавших вопрос о строительстве школы. Двое крестьян убито, тринадцать—арестованы.

Трудящиеся и многие политические организации страны решительно протестуют против нового злодеяния властей. Похороны крестьян превратились в настоящую народную демонстрацию.

ТАСС

ПРИЗНАНИЕ ПРЕЗИДЕНТА

Как официально признал президент США Кеннеди в своей речи на съезде американских газетных редакторов, из 24 учащихся только 18 окончат среднюю школу, а 8 с трудом смогут получить неквалифицированную работу. Из 16 молодых американцев, окончивших школу, семь не смогут поступить в колледж из-за высокой платы.

Афинская полиция спрепетствует

АФИНЫ. Десятки избитых, свыше 500 человек арестованных—так расправилась полиция с участниками похода за мир и ядерное разоружение, состоявшегося сегодня вопреки запрету властей в окрестностях Афин. Власти арестовали сторонников мира, прибывших для участия в походе из Англии и других стран мира, и выслали их из Греции как «опасных лиц».

Редактор
М. ЦАРФЕНЮК.

УВАЖАЕМЫЙ ТОВАРИЩ!

Продолжается подписка на районную газету

„ЛЕНИНСКОЕ ЗНАМЯ"

Подписку принимают все отделения райконторы связи.

Подписная цена: на год — 96 копеек, на полгода—48 копеек.

ПИШИТЕ НАМ ПО АДРЕСУ:

с. Нижневартовск, улица Школьная, 11, редакции газеты „Ленинское знамя".
Звоните по телефону 3—68

с. Нижневартовск, типография областного управления культуры

Заказ № 138 Тираж 940

Пролетарии всех стран, соединяйтесь!

ЛЕНИНСКОЕ ЗНАМЯ

Орган партийного комитета Нижневартовского района и районного Совета депутатов трудящихся Тюменской области.

Год издания 22-й
№ 35 (1761)
ВОСКРЕСЕНЬЕ
28 апреля 1963 г.
Цена 1 коп.

Трудящиеся Советского Союза! Настойчиво повышайте производительность труда! Боритесь за наиболее полное использование внутренних резервов производства, за повышение качества продукции!

Из призывов ЦК КПСС к 1 Мая.

За коммунистический труд

После XXII съезда Коммунистической партии большой размах получило замечательное явление современности—соревнование коллективов и ударников коммунистического труда. Оно свидетельствует о росте творческих сил и активности масс, их стремлении как можно скорее приблизить победу коммунизма. Главная особенность этого соревнования состоит в том, что борьба за лучшие производственные показатели, высшую производительность труда на основе новейших достижений науки и техники органически сочетается с воспитанием нового человека, человека будущего.

При коммунистическом движении ускоряются темпы создания материально-технической базы коммунизма, становление коммунистических отношений, перерастание труда социалистического в труд коммунистический, воспитание людей в духе высоких и благородных принципов коммунистической морали.

Оно представляет собой большую экономическую и моральную силу, значение которой постоянно возрастает. Глубокая жизненность движения коллективов и ударников коммунистического труда видна в том, что в настоящее время в районе борется за звание коллективов коммунистического труда 47 бригад, цехов, ферм и звеньев, в которых работает 342 человека, 83 человека борются за звание ударников коммунистического труда.

В ходе этого соревнования развиваются глубинные процессы, заслуживающие постоянного внимания, анализа. Бороться за коммунизм—значит прежде всего повышать производительность труда. Стремление повышать производительность труда—важнейшая, определяющая черта коллективов и ударников коммунистического труда. Воспитание коммунистического отношения к труду означает рост сознания миллионов людей, которые рассматривают труд уже не только как средство заработка, но и как высокое общественное призвание. Об этом свидетельствуют такие факты, бригады борющиеся за звание бригад коммунистического труда, являются передовиками производства, показывают примеры высокопроизводительного труда, поведения в быту.

К ним можно отнести малую комплексную бригаду Октябрьского лесопункта, где бригадиром тов. Косс, шоферами: В.Бобов, А.Бекерле, выполняющие нормы выработки на 105—120 процентов.

Буровая бригада Мегионской экспедиции (бригадир тов. Норкин) уже к 10 апреля выполнила полугодовой план по бурению скважин.

В коллективах соревнующихся за коммунистический труд, как правило, большое внимание уделяется идейно-политическому росту участников движения, повышению их активности в общественно-политической жизни. На многих предприятиях страны созданы школы коммунистического воспитания, коммунистического труда, где наряду с производственно-техническими изучаются общеполитические и другие вопросы.

Каждый, кто внимательно присмотрится к жизни коллективов и ударников коммунистического труда, увидит, что достигнутые ими успехи—результат большой организаторской и массово-политической деятельности партийных организаций, авангардной роли коммунистов.

В целом движение за коммунистический труд находится на большом подъеме. Вместе с тем, нельзя не видеть, что его огромные возможности в нашем районе используются неполностью.

Соревнование коллективов и ударников коммунистического труда развивается неравномерно. В коллективах Октябрьского лесопункта, рыбозавода, Мегионской экспедиции и других оно не получило должного размаха. Крупный недостаток еще состоит в том, что соревнование за коммунистический труд слабо развивается вглубь, дает себя знать формализм, «показуха», поверхностный подход к делу. Руководители предприятий, партийные, профсоюзные, комсомольские организации спешат объявить, что коллектив соревнуется за коммунистический труд, а соревнованием интересуются слабо. Принимаются решения об участии бригад, коллективов, в то время как разъяснительная работа в бригадах не проводится.

Нередко участники соревнования за коммунистический труд берут на себя обязательства, неотличающиеся от тех, которые принимались раньше. Вопросы учебы, участия в общественной жизни, поведения на производстве и в быту не получают отражения или о них говорится в общей форме.

Задача партийных профсоюзных, комсомольских организаций района—добиться того, чтобы каждый коллектив, бригада, цех, ферма, соревновалась за коммунистический труд. Для этого предстоит постоянно улучшать руководство замечательным движением, вытравить формализм, казенщину, непродуманный, кампанейский подход к организации соревнования, постоянно заботиться об усилении его роли в формировании новых коммунистических отношений на производстве и в быту, преодоление пережитков прошлого в сознании людей. Только тогда все то, что сегодня является ростками нового, коммунистического, превратится в будущем в густую поросль.

И чем быстрее это произойдет, тем ближе мы будем к заветной цели—коммунизму.

С. ШЕХОРЕВ.

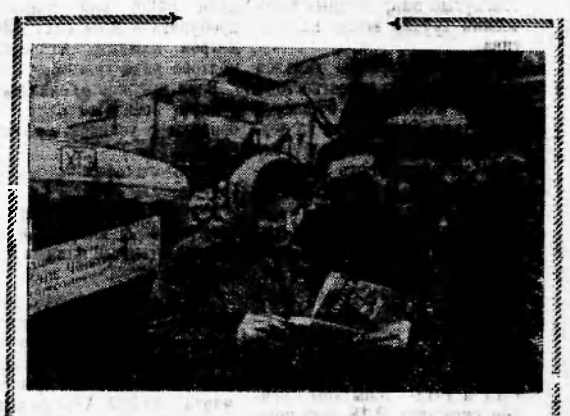

Харьков. На радиаторе трактора «Т-74» большая металлическая табличка со словами: „Нашей землячке Вале Чунихиной от комсомольцев ХТЗ".

Эту машину молодые тракторостроители изготовили сверх плана из сэкономленного металла во внеурочное время. В апреле Валя по приглашению коллектива приехала в Харьков. Вручая ей трактор, заводские комсомольцы пожелали молодому механизатору больших трудовых успехов, высоких урожаев и счастья в личной жизни. Валя Чунихина рассказала своим землякам о делах молодежи далекого забайкальского колхоза «Ленинский путь», в котором она теперь работает.

На снимке: лучшие слесари-сборщики комсомольцы Николай Мотенко (справа) и Сапабек Кулижанов вручают Вале Чунихиной документы на трактор.

Фото Е. Андреева. Фотохроника ТАСС

Навстречу Первомаю

Наш подарок

Вступая в пятый год семилетки, киноработники нашего района заключили договор на социалистическое соревнование с работниками киносети Сургутского района. В первом квартале первенство было за нижневартовцами. Они выполнили финансово-эксплуатационный план на 105 процентов и занимают третье место в округе среди сельских киноустановок. Киноработники Сургутского района трехмесячный план выполнили на 104 процента и занимают четвертое место в округе.

Соревнуясь за достойную встречу Первомайского праздника, работники киноустановок нашего района повысили работоспособность киноустановок, увеличили охват [illegible] кинопоказом, добились увеличения экранодней [illegible] фильма, повысили интенсивность продвижения фильмокопий внутри района. В результате этого четырехмесячный план выполнен на 10 дней раньше срока.

Особенно успешно справились с апрельским планом работники Мегионской киноустановки В.Ф. Кривков и А.А. Емельянов. Месячное задание они выполнили на 250 процентов.

Хороших показателей в апреле добился коллектив Ларьякского Дома культуры. Он выполнил план на 149 процентов, работавший первые три месяца с недовыполнением. Досрочно справились с четырехмесячным заданием киномеханик Зайцевской киноустановки С.В. Шумилов и моторист А.П. Греков.

Добросовестно трудились коллективы и многих других киноустановок района. Все киноработники стремились внести свой вклад в подготовку достойной встречи Первомайского праздника.

Сейчас работники киноустановок развертывают соревнование за достойную встречу предстоящего Пленума Центрального Комитета партии.

А. ЛОПАТКИН,
заместитель заведующего отделом культуры.

ЛЕНИНГРАД. Судостроители Адмиралтейского завода одержали большую трудовую победу: с одного стапеля на 15 дней раньше срока спущены на воду рыбоконсервный плавучий завод «Василий Блюхер» водоизмещением 16 тысяч тонн и портовый «Ледокол-4». Применяя передовую технику и технологию, судостроители на одном стапеле одновременно строят два корабля, широко используют автоматическую и полуавтоматическую сварку.



Новая плавучая база «Василий Блюхер» будет выпускать на сотни тысяч банок консервов больше, чем другие суда той же серии.

На снимке: момент спуска на воду плавучего консервного завода «Василий Блюхер».

Фото И. Баранова. Фотохроника ТАСС

Комсомольская

ЕСТЬ В ПОБЕДЕ И НАШ ВКЛАД

Подведены итоги работы Мегионской нефтеразведочной экспедиции за первый квартал 1963 года.

Вот эти итоги—итоги, достигнутые напряженным творческим трудом всего коллектива.

План по бурению давался экспедиции в количестве 7000 метров. Фактически буровыми бригадами экспедиции на первое апреля было пробурено 8044 метра, то есть государственный план был выполнен на 114,9 процента.

Успешно справились с выполнением плана и вышкомонтажные бригады, которые передали буровикам три буровых установки.

Работники цеха испытания также выполнили задачи, стоящие перед ними. Скважины Р-17 и Р-18—испытаны, причем скважина Р-18 дала мощный фонтан нефти, опровергнув предположения геологов. Дала фонтан и 24 скважина.

Конечно, таких успехов можно было добиться только благодаря слаженной работе всех звеньев: буровиков, вышкомонтажников, испытателей, транспортников, механизаторов, рабочих механического цеха и такелажников.

Какова же роль комсомольской организации в выполнении квартального плана? На самых важных участках производства трудятся комсомольцы.

В настоящее время бурение скважин ведется двумя буровыми бригадами: Норкина и Малыгина. Очень ответственные задачи взяли на себя эти бригады. Имея годовой план 8400, они обязались пробурить в этом году 13000 метров каждая, то есть в полтора раза больше.

Взяв высокие социалистические обязательства обе бригады с успехом их выполняют.

Вот итоги соревнования этих бригад.

Мастер Норкин пробурил за квартал 4008 метров, выполнив квартальный план на 190,5 процента.

Комсомольско-молодежная бригада мастера Малыгина пробурила в первом квартале 2283 метра, выполнив квартальный план на 111,5 процента, марта—на 282. Хорошо потрудились буровики и в апреле.

Цифры показывают, что впереди уверенно идет бригада бурового мастера Норкина. Но обратите внимание на результаты марта месяца. Благодаря напряженной работе комсомольско-молодежной бригады тов. Малыгина план марта по экспедиции был выполнен на 101,5 процента.

Хорошие люди работают в этих бригадах. Вот они: Борис Никаноров, Михаил Нечаев, Юрий Чернаков, Марьян Эбергарис, Владимир Бердников, Владимир Блинков, Владимир Спасенников и другие.

Но есть у нас еще и недостатки. В промыслово-геофизической партии, например, 80 процентов составляют комсомольцы и молодежь. А как работают?

Приезжает бригада на скважину для производства каротажа, а работу начинать приходится с ремонта оборудования, теряя при этом массу драгоценного времени. Равнодушие к работе, к общественной жизни, к учебе, самодеятельности царят в геофизической партии. И это в тот момент, когда каждый работник экспедиции стремится отдать всего себя выполнению производственного плана. Может быть нельзя преодолеть свое отставание? Можно. И очень просто. Готовиться к каротажам дома (на базе). Ремонтируйте, монтируйте, налаживайте аппаратуру на базе. На скважине не должно быть ни одной минуты простоя. Надо учиться. Изучать теорию геофизических работ, технику каротажа, технику и способы обработки материалов каротажа. Надо чувствовать, что от тебя зависит успех всего коллектива. Комсомольцам геофизической партии нужно поучиться работе у турбинщиков.

Маленький коллектив турбинщиков работает в механическом цехе (четыре человека). Но не было еще случая, чтобы буровая простояла из-за отсутствия турбобуров. В этом большая заслуга комсомольцев Булата Халикова, Михаила Рябова. Они не только хорошо работают на производстве, но и активно участвуют в общественной жизни экспедиции, в любой момент они готовы придти на помощь товарищу. У них всегда на все хватает времени. А ведь трудновато и работать, и участвовать в общественной жизни, да еще и готовиться к поступлению в техникум.

А. Чертков,
секретарь комсомольской организации Мегионской экспедиции.

По-комсомольски

Четвертый год выращивает телят в колхозе имени Калинина комсомолка Аня Пшеничникова. Больше сотни голов молодняка вырастила она за это время. И не было такого случая, чтобы телята, за которыми ухаживает комсомолка Пшеничникова остались не накормлены или не напоенными вовремя. И не случайно потому молодняк в группе Пшеничниковой всегда здоровый, крепкий.

Нынешней зимой трудолюбивая комсомолка набрала тридцать телят, всех она сохранила. Телята из ее группы имеют хорошую упитанность. Чтобы получить такие результаты Ане пришлось потрудиться немало. С раннего утра до позднего вечера порой не уходит она с фермы.

— Разве можно считаться со временем или трудностями,—говорит Аня. —Колхозу нужен здоровый и хорошо развитый молодняк. А вырастить его таким можно лишь тогда, когда будешь выполнять все зоотехправила.

И Пшеничникова так и поступает. Она телят поит свежим молоком и обратом, регулярно дает им свежий сенной отвар, содержит в чистоте помещение. Одним словом, Пшеничникова делает все так, как велят ей комсомольская совесть. И было бы очень хорошо, если бы все колхозники работали так же старательно, как эта неутомимая комсомолка.

В. Никовина.



Зная Романова (слева) и Нина Карташова—члены бригады коммунистического труда швейной фабрики имени Володарского. Каждая из них овладела всеми операциями швейного потока. Передовые производственницы обязались выпускать изделия только отличного качества и устранять обнаруженные дефекты безвозмездно, в нерабочее время. Слово девушек не расходится с делом. Вот уже долгое время они работают без рекламаций.

Фото П. Федотова. Фотохроника ТАСС

Растет активность

Во многих комсомольских организациях в последнее время вопросы об уплате членских взносов и дисциплины очень редко включаются в повестку дня собраний. Им на смену пришли вопросы производственного и воспитательного характера. Это является ярким примером того, что комсомольские организации стали глубже вникать в хозяйственные и производственные стороны жизни, возросла активность комсомольцев, их сознание.

Комсомольские организации с. Ларьяка большое значение стали придавать воспитательной работе. Широкое распространение получило обсуждение таких, например, книг, как «Честь» Медынского, на собраниях проводятся беседы на волнующие молодежь темы.

В пример можно поставить комсомольские организации рыбкоопа, территориальную, ученическую (секретари В. Низовских, Н. Лопаткина, Е. Цехариус). В них собрания превратились в школы воспитания. Комсомольцы на них слушают беседы, обсуждают книги и отдельные статьи из газеты «Комсомольская правда».

Большое внимание уделяется в этих организациях повышению экономических знаний молодежи. Большинство комсомольцев—активные слушатели экономического кружка.

Комсомольцы Ларьяка установили контроль за работой клуба. Созданный недавно комсомольский совет клуба оказывает помощь работникам по подготовке вечеров отдыха. В день 93 годовщины со дня рождения В. И. Ленина проведен вечер на тему: «Если партия скажет: «Надо» — комсомол ответит: «Есть».

Продолжает активно работать «Комсомольский прожектор».

Однако так дела обстоят не во всех ларьякских комсомольских организациях. Редко появляются на лекциях и концертах, почти не работают на десятидворках члены комсомольских организаций больницы и учительской (секретари Г. Шадрина и В. Бузаева).

Г. Витков.

Редактор
И. КАРПЕНКИН.

ТОБОЛЬСКИЙ ЗООТЕХНИЧЕСКО-ВЕТЕРИНАРНЫЙ ТЕХНИКУМ

объявляет

прием заявлений на первый курс зоотехнического, ветеринарного и зооветеринарного отделений на 1963—64 учебный год.

Техникум готовит специалистов животноводства — зоотехников, ветеринарных фельдшеров и зооветработников средней квалификации.

В зооветтехникум принимаются граждане СССР обоего пола в возрасте от 14 до 30 лет, имеющие образование в объеме восьмилетней школы.

ПОСТУПАЮЩИЕ В ТЕХНИКУМ ПОДВЕРГАЮТСЯ ПРИЕМНЫМ ЭКЗАМЕНАМ ПО СЛЕДУЮЩИМ ПРЕДМЕТАМ:

а) по русскому языку (письменно—диктант);
б) по русскому языку и литературному чтению (устно);
в) по математике (устно).

Приемные экзамены **ПРОВОДИТСЯ** с 1 по 20 августа.

Лица, имеющие стаж практической работы не менее двух лет и направленные колхозами и совхозами, при условии успешной сдачи экзаменов, зачисляются вне конкурса.

Для поступающих в техникум **ПРОВОДИТСЯ** заочная консультация по предметам, выносимым на экзамены.

Заявления с нужными документами на имя директора техникума с приложением:

а) характеристики-рекомендации партийных, профсоюзных, комсомольских организаций, руководителей предприятий и учреждений, правлений колхозов;
б) свидетельства об образовании (подлинник);
в) копия свидетельства о рождении (заверенной нотариально);
г) автобиографии;
д) трех фотокарточек;
е) справки о состоянии здоровья;
ж) справки с места жительства;
з) выписки из Трудовой книжки, заверенной руководителем предприятия или учреждения, а для колхозников — выписки из Колхозной книжки.

Достигшие 16-летнего возраста должны иметь паспорт.

Заявления принимаются с 1 мая по 31 июня.

Назначение стипендии **ПРОИЗВОДИТСЯ** по общим основаниям, т.е. с учетом уровня дохода и материального положения учащихся.

При техникуме имеются общежитие и столовая.

Начало учебных занятий с 1 сентября 1963 года.

Продолжительность обучения в техникуме 4 года.

Кроме того, в техникуме производится прием на заочное отделение по специальностям: зоотехния и ветеринария. Условия приема такие же, как и на очное отделение.

АДРЕС: г. Тобольск, Тюменской области, ул. Декабристов, № 15, зооветтехникум.

ДИРЕКЦИЯ.

ПИШИТЕ НАМ ПО АДРЕСУ:

с. Нижневартовск, улица Школьная, 11, редакции газеты „Ленинское знамя".

Звоните по телефону 3—68

с. Нижневартовск, типография областного управления культуры

Заказ № 138 Тираж 940

КОРОТКО

◆ Находящаяся в Советском Союзе с официальным визитом военная делегация Монгольской Народной Республики, возглавляемая министром по делам Народной армии МНР и главнокомандующим монгольской Народной армией генерал-полковником Ж. Лхагвасурэном, 22 апреля прибыла из Москвы в Ленинград.

◆ По приглашению Московского Совета депутатов трудящихся в столицу СССР прибыла мэр города Оттавы Шарлотта Уиттон. Ш. Уитон нанесла визит председателю исполкома Моссовета В.Ф.Промыслову.

МАЙ

ПЕРВОМАЮ—НАШ ТРУД ВДОХНОВЕННЫЙ!

Праздник братства, свободы

Нынешний Первомай советские люди встречают с большим подъемом. Полтора года после исторического XXII съезда КПСС были насыщены огромными событиями.

Идеи съезда и, в первую очередь, принятая на нем Программа партии, овладев массами, стали великой материальной силой.

Неоценимое значение для дальнейшего развития инициативы масс, улучшения руководства народным хозяйством имели мартовский и ноябрьский Пленумы ЦК КПСС. Претворяя в жизнь идеи партийного съезда, они привели ленинские принципы партийного и государственного руководства в соответствие с новыми требованиями современного этапа строительства коммунизма.

Все это ускорило победный шаг советского народа, еще выше подняло могущество страны.

Советский народ первым в истории прокладывает дорогу к светлому будущему всего человечества—коммунизму.

Алые полотнища первомайских стягов будут развеваться не только на улицах и площадях Советского Союза. Хозяевами своих стран пройдут в колоннах демонстрантов народы всей мировой системы социализма, силы которой с каждым годом растут и крепнут. В светлый день 1 Мая трудящиеся всех стран с особым чувством будут приветствовать новую страну социализма—героическую Кубу.

Новый мир—мир социализма, свободы и счатья—крепнет расширяется, теснит старый мир—мир капитализма, насилия и эксплуатации. Мощная волна национально-освободительных революций сметает колониальную систему империализма.

В новых условиях встречают 1 Мая народы, освободившиеся от колониального ига. А таких народов немало. Только за последние полтора года самостоятельность обрели 12 государств. Всего же на месте прежних колоний существует свыше 50 самостоятельных стран.

Сплотившись под бессмертным лозунгом «Пролетарии всех стран, соединяйтесь!», рабочий класс всего мира под руководством коммунистических партий уверенно будет идти вперед, сметая на пути к заветной цели все препятствия и преграды.

Коммунизм восторжествует во всем мире!

Да здравствует 1 Мая—День международной солидарности трудящихся, день единства и братства рабочих всех стран!

Пролетарии всех стран, соединяйтесь!

ЛЕНИНСКОЕ ЗНАМЯ

Орган партийного комитета Нижневартовского района и районного Совета депутатов трудящихся Тюменской области.

№ 36 (1782) | СРЕДА. 1 мая 1963 года | цена 1 коп

Наши интервью

Слово нефтеразведчиков

Какими производственными показателями встречает ваш коллектив Первомайский праздник? С таким вопросом обратилась редакция газеты «Ленинское знамя» к начальнику Мегионской экспедиции В.А. Абазарову.

Вот какой дал он ответ:

—Вступая в текущий год, коллектив нашей экспедиции брал обязательство пробурить 26 тысяч метров, или на тысячу метров больше, чем предусматривалось заданием. Однако результаты работы в первом квартале подсказали нам необходимость пересмотреть взятые ранее обязательства.

Особенно хорошо потрудились рабочие нашей экспедиции в предмайский период.

Экспедиция в целом на 13 дней раньше срока выполнила четырехмесячное задание. Бригада Григория Ивановича Норкина к Первому мая на 102 процента выполнила план проходки восьми месяцев.

Среди вахт наилучших показателей добились вахты бурильщиков тт Сямакова. Доросимова, Мережко, выполнившие план на 165—143 процента.

В апреле коллектив экспедиции пересмотрел обязательства, взятые ранее. Он дал слово пробурить уже не 26 тысяч метров, а 28400 метров, к дню начала работы Пленума ЦК КПСС. 28 мая, намечено выполнить полугодовой план проходки скважин...

Замечательная победа

Как мы уже сообщали, коллектив Октябрьского лесопункта, развертывая предмайское соревнование, брал обязательство вывезти на нижние склады 18500 кубометров древесины. Однако стремление рабочих лесоучастка производительно использовать каждый благоприятный для заготовки и вывозки леса час, их новый трудовой подъем способствовали тому, как сообщают в редакцию начальник лесопункта тов. Мартьянов, секретарь парторганизации тов. Иванов, председатель местного комитета тов. Костылецкий, что уже к 25 апреля предмайское обязательство было перевыполнено. На склады доставлено 18665 кубометров древесины.

И коллектив решил до наступления праздника выполнить еще и августовский план, то есть заготовить и вывезти 40500 кубометров. И это слово сдержано.

Такого количества древесины лесопункт еще не заготовлял за все время своего существования.

Это замечательный подарок Родине в день всенародного праздника.

ДОСКА ПОЧЕТА



Рассмотрев итоги выполнения предмайских социалистических обязательств промышленными предприятиями, колхозами, организациями и учреждениями, а также рабочими и колхозниками, бюро партийного комитета Нижневартовского района и исполком районного Совета депутатов трудящихся решили занести на районную Доску почета:

Коллектив ОКТЯБРЬСКОГО ЛЕСОПУНКТА (начальник участка тов. МАРТЬЯНОВ, секретарь парторганизации тов. ИВАНОВ), заготовившего за четыре месяца этого года 40.500 кубометров древесины, или столько, сколько предусматривалось восьмимесячным заданием.

Коллектив МЕГИОНСКОЙ ЭКСПЕДИЦИИ (начальник тов. АБАЗАРОВ, секретарь парторганизации тов. ГУЗЬ), выполнившего четырехмесячный план глубокого бурения на 102,2 процента.

БУРОВУЮ БРИГАДУ (мастер тов. НОРКИН), выполнившую восьмимесячный план глубокого бурения на 102 процента.

МАЛУЮ КОМПЛЕКСНУЮ БРИГАДУ Октябрьского лесопункта (бригадир тов. АПОКАЕВ), выполнившую апрельский план на 114 процентов.

КОРЛИКОВСКОЕ ОТДЕЛЕНИЕ КООПЗВЕРОПРОМХОЗА (управляющий тов. КОРОБКИН, секретарь парторганизации тов. ВЫСОКОВСКИЙ), выполнивший четырехмесячный план добычи рыбы на 105 процентов, заготовки промысловой пушнины (6-месячный) на 331 процент.

РЫБОЛОВЕЦКУЮ БРИГАДУ Ларьякского гослова (бригадир тов. ЛЯКСИН), выполнившую четырехмесячный план добычи рыбы.

ПРАСИНА В.Г., рыбака Ларьякского гослова, выполнившего четырехмесячное задание на 133 проц.

КАМИНА Г.К., охотника Ларьякского отделения коопзверопромхоза, выполнившего полугодовой план по отстрелу промысловой пушнины на 275 процентов.

КАМИНА Н.И., охотника Ларьякского отделения коопзверопромхоза, выполнившего полугодовой план по отстрелу промысловой пушнины на 235 процентов.

СИМАКОВА В., бурильщика Мегионской нефтеразведочной экспедиции, выполнившего апрельское задание на 165 процентов.

ФЕДОСОВА, помощника бурильщика Мегионской экспедиции, выполнившего апрельское задание на 165 процентов.

МАРТЕМЬЯНОВА, дизелиста Мегионской экспедиции, содержащего в отличном техническом состоянии технику и недопустившего простоя двигателя.

БОБОВА В., шофера Октябрьского ЛЗП, выполнившего апрельское задание на 155 процентов.

БАХЛЫКОВУ Р., доярку Б-Тарховского рыбоучастка, получившую в апреле по 178 килограммов молока от коровы.

ЖИЛИНУ Т.И., продавца Ларьякского сельмага, выполнившую план товарооборота на 116 процентов.

СОРЕВНОВАНИЕ РЫБАКОВ

Высоких производственных показателей в предмайском социалистическом соревновании добились рыбаки Охтеурьевского рыбоучастка, возглавляемого А.А. Нейздомипога. Участок в апреле завоевал первое место по добыче рыбы по Нижневартовскому рыбозаводу. На приемный пункт доставлено 85 центнеров рыбы, вместо 50 центнеров, предусмотренных месячным заданием, или 170 проц. к плану.

Среди рыбаков первенство за Артемием Степановичем Латкиным и Тихоном Андреевичем Кыкиным—рыбаками из Лапчинской бригады. Они намного перевыполнили предмайское обязательство, доставив на приемный пункт столько рыбы, сколько предусматривалось планом второго квартала.

Выезжая на весенний промысел, звено рыбаков Нижневартовского гослова (звеньевой А. Колотовкин) взяло обязательство план второго квартала выполнить к 20 июня и до конца месяца выловить сверх задания по два центнера рыбы на каждого члена звена и вызвало на соревнование звено, возглавляемое Е.А. Липецким.

Недавно получен ответ: вызов принят. Рыбаки этого звена выполнят плановое задание второго квартала к 10 июня и до конца месяца выловят 25 центнеров рыбы сверх задания.

Соревнование началось. Звенья выехали на промысел.

Р. БАРАНОВ.
Г. ЛАМБИН.

ХОРОШО!

Не первый год заведует Сосниским сливочным отделением Е.М. Сосинна. И все это время Сосинское отделение является одним из передовых в районе. Неплохих показателей добилась Елена Мироновна и в текущем году. Доведенное задание она выполнила за истекший период на 105 процентов.

Кроме выполнения плана по заготовкам молока, тов. Сосинна большое внимание уделяет качеству продукции.

Н. УДИНЦЕВ.

ВПЕРЕДИ ПЕРВЫЙ

Соревнуясь за достойную встречу Первого мая, посильный вклад в выполнение поставленной партией задачи по освоению недр сибирской земли внесли и работники нашей сейсмической партии. Первое место в предмайском соревновании занял первый отряд, возглавляемый В. А. Шагандиным. Он выполнил задание на 110 процентов.

Добросовестна потрудились трактористы Н. Бахирев, Я. Демков, А. Шпилев, бурильщики А. Колесов, И. Панов. Да и не только они. Весь коллектив сейсмопартии отдавал всю энергию, знания и опыт на службу пятому году семилетки, каждый стремился как можно лучше выполнить свои обязанности. Что и явилась причиной успеха.

И. Справцов.

Тетя МОТЯ

Простая советская женщина, каких миллионы. Тетя Мотя называют ее сослуживцы. Много тепла и уважения вкладывают они в эти слова. Да разве только сослуживцы называют ее так. Каждому человеку Матрена Владимировна готова оказать услугу, не скупится она и на улыбку, и на хорошее ласковое слово.

— Восемнадцатый год пошел,— говорит она,—как начала здесь работать.

Целых шестнадцать лет работала она почтальоном. Уж не залежится письмо, журнал или газета. Добросовестно и честно выполняла Матрена Владимировна свои обязанности.

— Тетя Мотя, а письма нет?—с горечью и досадой говорит человек.—Так надеялся, так ждал, а вот, на тебе, нет.

— Не горюйте, успокаивает она, в следующий раз и письмо принесу. От этих слов, сказанных задушевно, теплей становилось на душе человека, легче было ждать.

Никто, пожалуй, не видел Матрену Владимировну нахмурившейся или сердитой. Она всегда приветлива, всегда улыбается, у нее тоже есть и огорчения, и заботы, свои радости и печали.

— Вернулся с фронта муж. Да не сложилась жизнь так, как бы хотелось,—горько усмехаясь, говорит она.—Разошлись. Уехал. Детей воспитывать одной пришлось. Нелегко было, конечно. Показывать свое горе людям гордость не позволяла.

Такой уж у нее характер. Хочется ей делать так, чтобы людям всегда было хорошо. По хорошему принципу живет Матрена Владимировна—всегда, всюду и во всем делать для людей только хорошее.

— Уж и не знаю сколько верст исходили мои ноги за шестнадцать-то лет. Сейчас повысили меня, работаю оператором с 1959 года. Работы много. Бывает, что утром приходишь раньше всех, а уходишь тогда, когда все давно дома.

— Хорошо работает тов. Веселова,— говорит В. Н. Овсянкин, начальник конторы связи,—не считается со временем. Добросовестный, внимательный и честный работник.

Вот такие рядовые труженицы, которых у нас в стране подавляющее большинство, своим добросовестным отношением к труду, высоким сознанием общественного долга, неукротимым стремлением приносить как можно больше пользы народу и приближают торжество коммунизма.

За безупречный труд Матрена Владимировна получила не одну Похвальную грамоту. Имя ее всегда упоминается наряду с именами лучших производственников района.

— Квартиру мне хорошую дали, — делится своей радостью Матрена Владимировна и с довольной улыбкой заканчивает: — Веселей работать и жить будет.

Жизнь наша прекрасна. Преодолевая трудности и устраняя недостатки, мы создаем новое, коммунистическое общество. И не малую, а большую лепту в это великое дело вносят такие женщины, как Матрена Владимировна Веселова.

Н. СИТНИКОВА.

Он теперь — КОММУНИСТ

Невысокого роста, коренастый, он стоит перед товарищами. Мозолистые, крепкие руки с огрубевшей от работы с металлом кожей то ложатся на спинку стоящего перед ним стула, то вдруг одна из них поднимается и теребит лацкан пиджака, другая проходит по волосам, смахивает со лба мелкие капельки пота. Глухим срывающимся голосом, он рассказывает автобиографию, отвечает на вопросы товарищей. Человек волнуется. Волнуется так, как может быть еще ни разу не волновался за все прожитые им тридцать четыре года,—сегодня решается важнейший для него вопрос: его принимают кандидатом в члены великой партии Ленина. Что скажут товарищи? Исполнится ли его заветная мечта, зародившаяся?..

Впрочем, и сам он не помнит, когда родилась эта мечта. Может еще в годы работы на катере, а может еще раньше, в суровые годы Отечественной войны, когда он, еще будучи подростком, работал в колхозе. Возможно, что еще в школе, когда он читал первые рассказы о подвигах коммунистов, борцов за новый мир, за народное счастье, родилась эта мечта, не оставляющая его все пять лет работы в колхозе, во время учебы в школе ФЗО, все одиннадцать лет работы на катере в Нижневартовском рыбозаводе, в годы работы в механических мастерских.

Вряд ли когда-либо задумывался над этим Николай Кугаевский, а задумайся — не вспомнил бы все равно: не сразу рождается заветная мечта, не сразу захватывает она человека, зато как случится это, человек чувствует силу, преображается.

Вот почему так радуется человек, когда наступает кацун исполнения его заветной мечты, волнуется в ожидании.

— Будут еще вопросы к Кугаевскому? — обращается председательствующий к коммунистам. Один из них давал рекомендации, другие вместе с ним работают. Все они хорошо знают Николая Николаевича. И как не знать. Ведь он восемнадцатилетним юношей приехал в Нижневартовск, уже в течение 16 лет вместе с коллективом рыбопромысловиков делит все радости и горести, успехи и неудачи трудовой жизни.

— Он не гонится за длинным рублем,—говорит коммунист тов. Вустин,—а выполняет ту работу, которая считается наиболее необходимой на сегодняшний день.

— Николай Николаевич не только безотказный, трудолюбивый работник, — дополняет коммунист т. Зубрилин,— но и хороший товарищ, внимательный воспитатель молодежи. Он за время работы в механическом цехе подготовил не одного ученика. В настоящее время он обучает двух молодых рабочих. Нередко к нему обращаются за советом и помощью другие, «не его» ученики. Всем он им терпеливо и подробно объясняет.

К этому можно добавить еще то, что Кугаевский принимает активное участие в решении производственных вопросов, активный слушатель кружка текущей политики. Но разве выразишь словами все то, за что любят, уважают и ценят товарищи Николая. Ведь недаром уже который раз избирают его членом заводского комитета. Ведь то, о чем говорилось выше,— основное, первое, на что обращаешь внимание при первом знакомстве. А сколько малозаметных черт в характере человека, которые раскрываются не днем, не месяцем, а годами совместной работы, в трудностях. И именно это, на первый взгляд незначительное, притягивает или отталкивает людей. И если товарищи уважают и ценят человека, идут к нему за помощью и советом—значит он достоин высокого звания — «Человек». И разве не такой Николай Кугаевский—кандидат в члены партии.

П. МИХАЙЛОВ.



Здесь ведут научную работу представители многих стран мира. Этот снимок сделан в лаборатории, где изучается строение сложных ядер различных элементов и их соединений. Рука об руку трудятся в лаборатории ученые ГДР, Китая, Кореи, Советского Союза, Венгрии и других стран. Совершенная аппаратура позволяет успешно проводить экспериментальную работу, проверять теоретические данные. В новом году лаборатории института ядерных исследований в городе Дубне пополнились новой аппаратурой, которая расширяет возможности научных поисков.

НА СНИМКЕ: научные сотрудники (слева направо) Ма Хо Ик (Корея), Виктор Кузнецов (СССР) и Хань Шу-жунь (Китай) проверяют схему электронного прибора для изучения сложных ядер.

Фото В. Кунова.

Фотохроника ТАСС.

Товарищ Фидель Кастро Рус на советской земле

МУРМАНСК. 27 апреля северные ворота нашей Родины гостеприимно распахнулись перед прославленным героем кубинского народа. В Советский Союз прибыл первый секретарь национального руководства Единой партии социалистической революции, премьер-министр революционного правительства республики Куба товарищ Фидель Кастро Рус. Он приехал в нашу страну с дружественным визитом по приглашению Председателя Совета Министров СССР Никиты Сергеевича Хрущева.

На аэродроме, где ранним утром приземлился воздушный лайнер «ТУ-114», который доставил на советскую землю дорогих гостей, их сердечно встретили член Президиума Центрального Комитета КПСС, первый заместитель Председателя Совета Министров СССР А. И. Микоян и другие официальные лица.

Товарищ А. И. Микоян и товарищ Ф. Кастро крепко жмут руки друг другу, по-дружески обнимаются, сердечно беседуют.

В Москву товарищ Фидель Кастро прибудет 28 апреля.

♣ ♣ ♣

МУРМАНСК. 27 апреля с утра в Мурманске царило необыкновенное оживление. Жители города узнали о приезде на их землю вождя братского кубинского народа, первого секретаря национального руководства Единой партии социалистической революции, премьер-министра революционного правительства республики Куба Фиделя Кастро.

Тысячи жителей города пришли на привокзальную площадь, чтобы встретить национального героя острова свободы и его спутников.

Буря оваций, приветственными возгласами «Вива Куба!», «Да здравствует советско-кубинская дружба!» «Да здравствует Фидель Кастро!» встретили сооравшиеся на площади появление на трибуне Фиделя Кастро, А. И. Микояна и других.

Начинается митинг. Председатель исполкома Мурманского областного Совета депутатов трудящихся П. Л. Коновалов предоставляет слово первому секретарю Мурманского областного комитета КПСС Г. Я. Денисову.

Шквалом гремят бурные аплодисменты, когда к микрофону подходит Фидель Кастро. Долго не смолкает овация.

По окончании речи Фиделя Кастро участники митинга скандируют: «Куба—СССР—дружба!», «Мир — дружба!». «Вива Куба!».

ТАСС

♣ ♣ ♣

МОСКВА. 28 апреля. В Москву прибыл первый секретарь национального руководства Единой партии социалистической революции и премьер-министр революционного правительства республики Куба Фидель Кастро Рус

Во Внуковском аэропорту товарища Кастро встретили товарищи Н. С. Хрущев и Л. И. Брежнев, посол Кубы в СССР Карлос Оливарес Санчес, представители прессы.

Этим же самолетом в Москву возвратился товарищ А. И. Микоян, встречавший Фиделя Кастро. Н. С. Хрущев и Л. И. Брежнев направились в Москву, сопровождаемые почетным эскортом мотоциклистов. За ними последовали другие машины.

ТАСС

Редактор М. ПАРФЕНЮК.

ПИШИТЕ НАМ ПО АДРЕСУ:

с. Нижневартовск, улица Школьная, 11, редакции газеты „Ленинское знамя".

Звоните по телефону 3—68

с. Нижневартовск, типография областного управления культуры

Заказ № 139 Тираж 960

СЕГОДНЯ — ДЕНЬ СОВЕТСКОЙ ПЕЧАТИ

Пролетарии всех стран, соединяйтесь!

ЛЕНИНСКОЕ ЗНАМЯ

Орган Нижневартовского районного партийного комитета КПСС и исполкома районого Совета депутатов трудящихся Тюменской области.

Год издания 22-й

№ 37 (1783)

ВОСКРЕСЕНЬЕ

5 мая 1963 г.

Цена 1 коп.

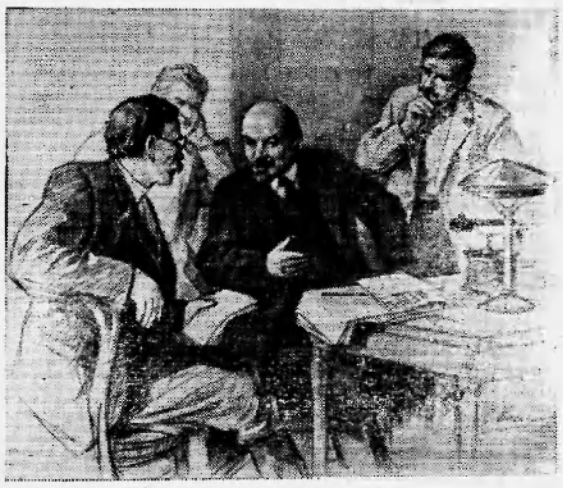

В.И. Ленин беседует с рабочими корреспондентами в редакции газеты «Правда».
Рис. заслуженного деятеля искусств РСФСР П. Васильева.

Всегда с партией, всегда с народом

Уже в течение полувека Коммунистическая партия. все трудящиеся нашей необъятной Родины ежегодно 5 мая отмечают традиционный праздник—День печати. Это—великая честь, и наша печать ее заслужила активным участием в борьбе за освобождение рабочего класса от капиталистического ига, своей преданностью трудовому народу, Коммунистической партии, принципиальностью, непоколебимостью, с какой отстаивала она чистоту марксистско-ленинского учения.

Советская печать вдохновенно несет в массы идеи XXII съезда КПСС, мобилизует усилия народов нашей страны на успешное претворение в жизнь предначертаний партии по созданию материально-технической базы коммунизма, способствует формированию нового человека—человека - строителя коммунистического общества. Советские журналы и газеты превратились в подлинно народную трибуну, стали активным проводником политики партии, Советского правительства. Через печать Коммунистическая партия постоянно советуется с народом по важнейшим вопросам политики, культурного и хозяйственного строительства.

Так было, когда страна готовилась к XXII съезду партии. В обсуждении проектов Программы и Устава КПСС вместе с коммунистами приняли участие десятки миллионов беспартийных. А с какой активностью в газетах и журналах обсуждались мероприятия, намечаемые партией по перестройке управлении сельским хозяйством и по улучшению партийного руководства народным хозяйством, принятые мартовским и ноябрьским Пленумами ЦК партии в прошлом году. Советская печать уделяет постоянное внимание претворению этих мероприятий в жизнь, настойчиво добивается внедрения в производство достижений науки, техники, передового опыта, непримиримо борется против косности и застоя.

Вносят свой скромный вклад в успешное выполнение задач коммунистического строительства районная газета и стенная печать предприятий, учреждений и организаций района. За последние годы возросло число рабселькоров, увеличилось количество и изменилась тематика писем, поступающих в редакцию газеты «Ленинское знамя».

Улучшили работу редколлегии стенной печати. Они стали более активно вмешиваться в жизнь коллективов, поднимать больше производственных вопросов.

Впереди много дел, которые требуют больших усилий всего советского народа, в том числе советских журналистов, работников полиграфической промышленности. редколлегий стенной печати. И можно быть уверенным в в том, что они приложат все силы, чтобы оправдать то высокое доверие, которое оказывает Коммунистическая партия, весь народ нашей печати.

ДОСКА ПОЧЕТА

За высокие производственные показатели в предмайском социалистическом соревновании решением бюро Нижневартовского районного парткома КПСС и исполкома райсовета занесены на районную Доску почета:

КОСИХИНА Ираида Павловна — наборщица Нижневартовской типографии.

ПРАСИН Виктор Михайлович — рыбак Ларьякского рыбоучастка.

ХОРОШО ПОТРУДИЛИСЬ

Трудовыми подарками встретили праздник Первомая труженики Тарховского производственного участка. Доярка Р.В. Бахлыкова надоила в апреле на одну фуражную корову 178 килограммов молока, Л.А. Ольштейн—162 килограмма.

Добросовестно трудится телятница Варвара Ивановна Сигильетова.

И. КРЕМЛЕВ.

Высокая награда

Радостная весть пришла в канун Первомайского праздника в Мегионскую экспедицию. По итогам соревнования в первом квартале этого года коллектив мегионских нефтеразведчиков занял первое место в Российской Федерации. Ему присуждено переходящее Красное знамя. «Главгеологии РСФСР» и Центрального Комитета профсоюза с вручением первой премии.

Для бригады бурового мастера Григория Ивановича Норкина эта весть была радостной вдвойне. Она во всероссийском социалистическом соревновании завоевала третью премию.

Хорошо трудится коллектив экспедиции и во втором квартале. Апрельский план буровых работ к 28 апреля выполнен на 111 процентов, пробурено 2665 метров, вместо 2400 по плану.

С победой вас, разведчики кладовых сибирской земли! Родина ждет от вас новых трудовых успехов!

О ПРАЗДНОВАНИИ ПЕРВОМАЯ В РАЙОНЕ

В кумачевом наряде встретили День международной солидарности трудящихся всех стран—Первое мая села нашего района.

С высокой политической активностью провели Первомайский праздник трудящиеся Нижневартовска. Накануне 1 Мая в районном Доме культуры состоялось торжественное заседание, посвященное празднику международной солидарности.

Дружными аплодисментами встречают собравшиеся сообщение секретаря парткома Л.В. Аксарина о присуждении коллективу Мегионской экспедиции первой премии по итогам всероссийского соревнования за первый квартал, об успешном выполнении лесозаготовителями Октябрьского участка восьмимесячной программы, внимательно прослушали доклад председателя райисполкома И.И. Михальченко о Первомае.

В торжественной обстановке прошли собрания общественности, посвященные Первомаю, в Ларьяке, Мегионе, Зайцевой Речке и других. В Нижневартовске, Мегионе, Ларьяке после собраний состоялись концерты художественной самодеятельности.

БОЕВОЙ ПОМОЩНИК ПАРТОРГАНИЗАЦИИ

Только что вывешен свежий номер стенгазеты. А у него уже толпится читатели. Одни из них внимательно читают передовую статью, другие рассматривают карикатуру, третьи знакомятся с материалами, рассказывающими о передовиках производства. Строгий судья—читатель. Его мало интересует, как далея членам редколлегии очередной номер. Ему подай злободневный материал, введи в курс дел на предприятии, иначе...

Впрочем, это «иначе» на рыбозаводе встречается крайне редко. Чаще всего читатели остаются довольны газетой (конечно, кроме тех, кто попал под обстрел критики).

Передо мной папка. Аккуратно подшиты листы номеров газеты, вышедших за 1962-1963 годы. Здесь же рукописи авторов. Открываю наугад. Новогодний номер. Шесть ярких карикатур. Острые, бьющие не в бровь, а в глаз, под ними подписи. Вот некоторые из них.

На карикатуре—за столом, по всему видно, один из ответственных работников. На столе, справа, лежат заявления. Рука сидящего за столом держит «самописку». Человек выжидающе смотрит на протянутые с заявлениями руки, как бы говоря: «Давай, по очереди. Кто следующий». Под карикатурой подпись: «Сегодня к вам, а завтра от вас, куда бы нам уйти сейчас? «Жилища нет, работы нет»,— на все у вас один ответ». А вот и адресаты—работники отдела кадров тт Тайчинаев и Решетников. Им посвящены эти строки.

На следующей карикатуре—по-хозяйски расположившийся на отдых дед Мороз. В подписи говорится, что администрация завода не уделила должного внимания обеспечению цехов топливом.

«... Грузили грузы мы горбом».—читаем подпись под карикатурой, на которой изображен рабочий с грузом на спине, а рядом стоит в бездействии транспортер. Не менее остры и злободневны и другие карикатуры.

В этом же номере подведены итоги работы рыбозавода за 1962 год и определены задачи на 1963 год. Рассказывается о передовых цехах, производственниках.

Не менее интересны и другие номера. В февральском номере передовая статья посвящается социалистическому соревнованию. В заметке «Ремонт заводского флота» поставлены задачи по ремонту флота, отмечены положительные и отрицательные стороны, указаны пути ускорения ремонта.

В этом же номере помещена заметка на комсомольскую тему.

Много, очень много интересных вопросов поднимает рыбозаводская стенгазета. Но, что самое главное, она постоянно знакомит читателя с положением дел на заводе, смело выступает против недостатков.

Привлекает газета и своим оформлением.

Но есть в работе редколлегии серьезные упущения. Это — отсутствие материалов о передовом опыте. Не информирует газета читателей о мерах, принятых по критическим выступлениям.

И хочется верить, что эти недостатки будут учтены.

П. МИХАЙЛОВ.

НАШ КАЛЕНДАРЬ

Карл Маркс

(145 лет со дня рождения)

В дни работы исторического XXII съезда Коммунистической партии Советского Союза в центре Москвы был открыт памятник великому вождю и учителю рабочего класса всего мира, гениальному мыслителю и революционеру Карлу Марксу (1818—1883). Проникнутый пафосом созидания, памятник всем своим обликом говорит о величии и несокрушимости коммунизма, которому Маркс отдал свою жизнь.

Вся научная и практическая деятельность Маркса была посвящена делу рабочего класса, делу революции. Маркс в содружестве с Энгельсом создал целостное научное мировоззрение, которое стало путеводной звездой рабочего класса, трудящихся всего мира. Великая заслуга Маркса и Энгельса состоит в том, что они дали научный анализ капитализма, открыли законы его развития и гибели, указали ту общественную силу, которая способна стать творцом нового общества, — рабочий класс, возглавляемый марксистской партией.

Вершиной научной деятельности Маркса явился «Капитал» — основной экономический труд марксизма. Маркс заложил фундамент учения о партии пролетариата, сформулировал основные проблемы ее стратегии и тактики, определил место крестьянского и национально-освободительного движения в социальном прогрессе человечества.

Плодотворную научную работу Маркс сочетал с кипучей революционной деятельностью. Вместе с передовыми рабочими Маркс основал «Союз коммунистов» — первую коммунистическую международную пролетарскую организацию, явившуюся зародышем партии рабочего класса. В период буржуазных революций, вспыхнувших в 1848—1849 годах в Европе, он стоял во главе боевой «Новой Рейнской газеты». Маркс был основателем и душой Международного товарищества рабочих — I Интернационала, автором всех его важнейших документов.

Гениальный продолжатель великого дела Маркса В. И. Ленин обогатил все стороны марксистского учения и поднял их на новую ступень, применительно к новой исторической эпохе. Ленин развил дальше учение марксизма о коммунистическом обществе, разработал план строительства социализма и раскрыл закономерности его перерастания в коммунистическое общество.

Великую жизнеутверждающую силу идей марксизма - ленинизма перед всем миром продемонстрировал XXII съезд КПСС. Новая Программа КПСС — образец творческого развития марксистско-ленинской теории. Впервые в истории разработан конкретный, научно обоснованный план строительства коммунистического общества. Теория научного коммунизма живет в действиях миллионов трудящихся.

Следуя заветам Маркса, Энгельса, Ленина, вооруженные самой передовой общественной наукой, коммунисты стали великой созидательной силой, преобразующей мир, обновляющей общество, воспитывающей новое поколение людей. Коммунистическая партия Советского Союза под знаменем бессмертных идей марксизма-ленинизма уверенно ведет советский народ к сияющим вершинам коммунизма.



Все шире развивается братское сотрудничество социалистических стран. Из Чехословакии в адрес многих промышленных объектов Советского Союза и стран народной демократии отправляются первоклассные машины и станки.

На снимке: в цехе машиностроительного завода в городе Пржерове. Здесь изготовляется оборудование для металлургических предприятий СССР.

Фото ЧТК—ТАСС.

Праздник строителей коммунизма

Первомайское утро пришло в столицу нашей Родины в лучах яркого солнца, в шелесте алых стягов, песнях и маршах. В день международной солидарности трудящихся широкие городские магистрали, улицы, площади уже с утра заполнились москвичами.

Красная площадь в торжественно-праздничном убранстве. На фасаде здания ГУМа портреты Маркса, Энгельса, Ленина. Золотом начертаны слова: «Вперед, к победе коммунизма!».

Тысячи людей собрались на Красной площади. Выстроились перед парадом войска Московского гарнизона.

Шквал рукоплесканий прокатывается, когда на центральную трибуну Мавзолея поднялись товарищи Л. И. Брежнев, Г. И. Воронов, А. П. Кириленко, А. Н. Косыгин. О. В. Куусинен, А. И. Микоян, Д. Ф. Полянский, М. А. Суслов, Н. С. Хрущев, Н. М. Шверник, Л. Н. Ефремов, Ю. В. Андропов, И. Н. Демичев, Л. Ф. Ильичев, В. И. Поляков, Б. Н. Пономарев, А. П. Рудаков, В. П. Титов, А. Н. Шелепин.

Вместе с руководителями партии и правительства на трибуне вождь революционной Кубы Фидель Кастро, а также прибывшие с ним кубинские товарищи. Их сердечно приветствовали собравшиеся на площади.

В 10 часов из ворот Спасской башни выезжает Министр Обороны СССР Маршал Советского Союза Р. Я. Малиновский. Министр объезжает войска, поздравляет воинов с Международным праздником трудящихся.

Затем Р. Я. Малиновский поднимается на трибуну Мавзолея и произносит речь.

Начинается торжественный марш войск. Его открывают колонны военных академий. Их сменяют подразделения военных училищ. По традиции торжественный марш замыкают суворовцы и нахимовцы. С трибуны провожают их аплодисментами.

На площадь выходит боевая техника. Ровными рядами идут вездеходы и самоходные артиллерийские установки с эмблемами воздушно-десантных войск. Колонну артиллеристов завершают ракеты.

На самоходных установках на площади появляются реактивные системы, обладающие большой мощностью и высокой точностью стрельбы. Их сменяют серебристые зенитные ракеты. Самый современный самолет может быть сбит одной или в крайнем случае двумя такими ракетами.

На особых установках — ракеты, которыми оснащены корабли советского Военно-Морского Флота. Советская техника оснастила морской флот мощными дальнобойными ракетами, способными произвести залп в любую минуту из подводного или другого положения, и донести ядерный заряд до любой точки любого континента.

Всеобщим восхищением присутствующие на Красной площади встречают ракеты-исполины ракетных войск стратегического назначения. Эти гиганты воплощают в себе последние достижения науки и техники.

Парад окончен. На площади появляются тысячи пионеров с флажками. Сменяя их к центру площади маршируют физкультурники. Девушки и юноши исполняют гимнастические композиции.

Исполинский голубь, под крыльями которого разместились десятки пионеров, прибыл на середину площади. С букетами цветов дети бегут к Мавзолею. Под громогласное «ура» они вручают цветы руководителям партии и правительства, Фиделю Кастро, его боевым соратникам.

Начинается праздничная демонстрация москвичей. Среди идущих впереди по праву предприятий коммунистического труда шагают рабочие завода имени Владимира Ильича. Они возглавляют Москворецкий район — один из промышленных центров Москвы. Плечом к плечу с ними шагают трудящиеся Бауманского, Краснопресненского, Ленинского и других районов столицы. Трудовая Москва рапортует в этот день об успехах, достигнутых в осуществлении семилетнего плана. Отсюда, с Красной площади москвичи шлют свой горячий рабочий привет труженикам земли, которые по призыву рабочих Саратовского совхоза имени Чернышевского и колхозников черкасской сельхозартели «Искра» решили ознаменовать дни Первомайского праздника самоотверженным трудом на колхозных и совхозных полях.

Труд! Мир! Май! — эти слова, многократно повторенные на стягах, близятся с демонстрантами. В ярком наряде колонн, в цветах и знаменах выделяется колоссального формата книга, на которой сияет «Программа КПСС». Коммунистический манифест нашей эпохи, принятый XXII съездом партии, день за днем воплощается в жизнь.

Сегодняшний Первомай празднуют с москвичами, со всеми советскими людьми легендарный Фидель Кастро и его соратники. Колонны демонстрантов горячо приветствуют дорогих гостей, героический кубинский народ.

Первомайская демонстрация зримо показала единство партии и народа, стремление к миру и дружбе с народами земли.

После окончания парада и демонстрации представителей трудящихся Москвы Центральный Комитет КПСС и Совет Министров СССР дали в Кремлевском дворце обед в честь участников парада и демонстрации.

На обеде присутствовали руководители Коммунистической партии и Советского правительства, а также товарищ Фидель Кастро и другие кубинские гости.

Товарищи Н. С. Хрущев и Фидель Кастро выступили с речами, которые были выслушаны с большим вниманием и многократно прерывались бурными аплодисментами и возгласами одобрения.

* * *

Радостно было в день Первомая по всей нашей необъятной стране.

В Ленинграде торжества открылись традиционным военно-морским парадом на Неве. На Дворцовой площади состоялся военный парад частей гарнизона. Затем на площадь вступила прославленная рабочая гвардия Ленинграда, его трудовая интеллигенция. Ленинградцы рапортовали о том, что промышленность города и области досрочно завершила программу четырех месяцев.

Украшенные кумачом улицы и площади Киева были особенно величавы. Транспаранты над колоннами трудящихся сообщают об обязательствах сельских тружеников республики, которые решили собрать 2,5 миллиарда пудов зерна, дать государству 800 миллионов пудов хлеба, увеличить производство мяса, молока, масла и другой продукции.

Праздничные демонстрации состоялись в Баку, Ереване и Фрунзе, Минске и Таллине, Алма-Ате и Кишиневе, в Свердловске и Горьком, Владивостоке, Хабаровске и Якутске — во всех городах и селах нашей Родины.

В Москве, в городах-героях и столицах союзных республик первомайский вечер закончился праздничным салютом.

ТАСС



Республика Куба. Школьный учитель в деревне Каней (Сьерра-Маэстра). Есть о чем рассказать ученикам сражавшемуся в горах смелому бородачу-партизану.

Фото МТИ—ТАСС.

Редактор
М. ПАРФЕНЮК.

ПИШИТЕ НАМ ПО АДРЕСУ:
с. Нижневартовск, улица Школьная, 11, редакции газеты „Ленинское знамя".
Звоните по телефону 3—68

с. Нижневартовск, типография областного управления культуры
Заказ № 146 Тираж 960

Пролетарии всех стран, соединяйтесь!

ЛЕНИНСКОЕ ЗНАМЯ

Орган Нижневартовского районного партийного комитета КПСС и исполкома районого Совета депутатов трудящихся Тюменской области.

Год издания 22-й

№ 38 (1724)

ЧЕТВЕРГ

9

мая

1963 г.

Цена 1 коп.



СЕГОДНЯ— ДЕНЬ ПОБЕДЫ

НЕМЕРКНУЩИЕ СТРАНИЦЫ

Сегодня советский народ, его Вооруженные Силы отмечают День Победы. Восемнадцать лет назад, когда нагологову были разбиты фашистские силы, когда советский флаг развевался над рейхстагом, залпы московского салюта известили всех людей земли о победе сил мира и справедливости над силами тьмы и зла.

Война советского народа против германского фашизма была войной не просто одного государства с другим, это была война нового социалистического строя с ударными силами международного капитализма. Руками фашистов монополистический капитал рассчитывал уничтожить первое в мире социалистическое государство. Со стороны фашистской Германии это была не только захватническая война, но и классовая война.

Вот почему победу советского народа над фашизмом надо рассматривать как подтверждение исторической неизбежности победы социализма над силами империализма и реакции. Это была победа нового, прогрессивного строя, идущего на смену одряхлевшему и отжившему свой век строю капитализма.

Советский народ, сплотившийся вокруг Коммунистической партии, под ее мудрым руководством мужественно вынес на своих плечах основную тяжесть войны против гитлеровских захватчиков и добился победы. Пройдут годы, сменятся поколения, но страницы,вписанные народами нашей страны в историю человечества в годы борьбы с фашизмом, останутся жить, потому что подвиг советского народа по своим военным и политическим последствиям не имел себе равных в истории всех освободительных войн прошлого.

Сокрушение фашизма и разгром японской военщины ослабили всю мировую систему капитализма. Это способствовало созданию условий для победы народных сил в ряде стран Европы и Азии. Социализм вышел за рамки одной страны, образовалась мировая социалистическая система, содружество свободных народов социалистических стран.

Достойный вклад в победу над черными силами фашизма внесли и трудящиеся нашего района. Более полутора тысяч наших земляков сражались на фронтах Великой Отечественной войны, с оружием в руках защищали социалистические завоевания. Оставшиеся в тылу самоотверженно трудились на добыче рыбы, в животноводстве и полеводстве, обеспечивая нашу героическую Советскую Армию продуктами питания. По-братски делились с воинами одеждой, откладывали часть своего заработка на строительство боевой техники.

Вот несколько коротких сообщений о делах трудящихся нашего района в 1941-1945 годах. «Колхозу «Ударник 2-й пятилетки» по плану и мероприятиям райкома партии и райисполкома в 1942 году предстояло выловить и сдать государству 1000 центнеров рыбы. К 15 июня было добыто 700 центнеров, а к 15 июля закончено выполнение годового плана. К 20 октября колхоз сдал государству 1404 центнера рыбы.»

«...Колхозники сельхозартели им. Куйбышева самоотверженно трудились на выращивании зерновых и овощных культур. С 7,8 гектара намолочено более 15 тонн зерна ржи, 6 гектаров овса дали 30 тонн, а 6 гектаров ячменя—11 тонн зерна. Государству сдано 15 тонн капусты, огурцов.

Перевыполнен на три гектара план подъема целины».

1944 год. «Ловцы гослова Охтеурьевского участка ведут лов рыбы усиленными темпами. Работая по-фронтовому,они досрочно, к 1 сентября, выполнили план третьего квартала.Добыто 432 центнера рыбы».

«Члены колхоза им. Ленина развернули сбор средств на строительство боевых машин. За один день взнос на боевую технику составил 3500 рублей наличными».

«Учителя и работники райо о соорали на строительство боевого самолета «Народный учитель» 41 тысячу рублей».

Работники заготконторы решили выполнить годовой план заготовки пушнины на 150 процентов и отчислить 50 процентов заработка на строительство эскадрильи «Омский комсомолец».

«Используя летние каникулы, учащиеся Охтеурьевской начальной школы решили работать на лове рыбы для бойцов Советской Армии. Вася и Шура Булашовы, Витя Натуский сдали по 65-85 килограммов рыбы».

«За 8 ноября охотники Тольки добыли 424 белки, 2 горностая и одну росомаху. Заработанные 1502 рубля они внесли в фонд обороны».

Именно единство и мужество народов нашей необъятной Родины на фронтах войны и в тылу явились той непобедимой силой,способной не только отстоять великие социалистические завоевания, но и избавившей народы мира от фашистского ига.

Но кое-кто из заправил монополистического капитала не хочет понять неумолимых законов развития общества, не хочет извлечь уроков из сокрушительного разгрома фашизма Советской Армией, продолжает брацать оружием.

Нам не нужна война. И Коммунистическая партия,Советское правительство делают все,чтобы не допустить ее.

Но если кто и попытается посягнуть на мирную жизнь советского народа, претворяющего в жизнь решения XXII съезда КПСС, программу коммунистического строительства, у нас найдется чем привести в чувство агрессора.Вооруженные первоклассным оружием Советские Вооруженные Силы зорко оберегают священные рубежи Родины, мирный созидательный труд народа.

Слава советским воинам, стоящим на страже созидательного труда страны, прокладывающей путь в светлое коммунистическое завтра!



В Берлине. Советские танки проходят мимо Бранденбургских ворот.
Фотохроника ТАСС



Вековые сосны и ели потрескивают на жгучем морозе. Тишина такая, что не шелохнется ни веточка.

Но временами эта тишина обманчива. Здесь—граница, северный рубеж нашей Родины.В любую минуту можно ожидать нарушителя.

Прямо в лесу, находится застава—«боевой штаб»пограничников.Каждый ее солдат отмечен благодарностью поощрительным отпуском или почетным знаком. За этими наградами—боевые будни отличной заставы, смелость и находчивость бойцов.

На снимке (вверху): комсомолец Владимир Шасталов в дозоре. За образцовое несение службы Владимир награжден знаком «Отличный пограничник».

Внизу: вертолет доставил пограничников на труднодоступный участок границы
Фото М. Редькина.
Фотохроника ТАСС

ПО ВЕЛЕНИЮ СЕРДЦА

Война нарушила мирный труд. По зову родной Коммунистической партии, по велению сердца советский народ оставил мирный труд и пошел на защиту завоеваний Великого Октября.

Ушли на фронт сотни мужчин и из нашего национального района. Ушли защищать свою Родину, счастье людей Александр Прасин, Петр Соловьев, Павел Герасимов и многие, многие другие.

—Первый праздник великой победы мы проводили в поверженном Берлине,— рассказывает А.Прасин.—Я и мои земляки не уронили чести района—все вернулись с фронта с боевыми наградами.

Бывшие фронтовики настойчиво трудятся и на мирном фронте,внося свой вклад в общее дело строительства коммунизма.

СОРЕВНОВАНИЕ хозяйств по добыче рыбы

Данные рыбозавода на 5 мая (в центнерах)

Хозяйства	За квартал		С начала года		За соотв. пер. 1962 г.
	план	выполн.	план	выполн.	
КОЛХОЗЫ					
«Красное знамя»	300	47	2300	175	145
«За мир»	50	26	450	61	28
«Новая жизнь»	100	16	650	92	37
Им. Калинина	50	—	500	45	123
ГОСЛОВЫ					
Охтеурьевский	400	121	3400	311	560
Нижневартовский	250	35	2400	239	234
Б-Тарховский	350	39	3800	216	248
Ларьякский	1000	86	4000	356	343
ОТДЕЛЕНИЯ КООПЗВЕРОПРОМХОЗА					
Ларьякское	200	32	1000	133	131
Корликовское	200	28	1500	227	220
По району	2900	430	20000	1855	2069

ВЫСОКАЯ НАГРАДА

За выдающиеся успехи, достигнутые в деле открытия и разведки месторождений полезных ископаемых, Указом Президиума Верховного Совета СССР от 29 апреля 1963 года присвоено звание ГЕРОЯ СОЦИАЛИСТИЧЕСКОГО ТРУДА с вручением ордена ЛЕНИНА и золотой медали «СЕРП И МОЛОТ»:

УРУСОВУ СЕМЕНУ НИКИТИЧУ—буровому мастеру Шапинской нефтеразведочной экспедиции Тюменского геологического управления Главного управления геологии и охраны недр при Совете Министров РСФСР.

ЭРВЬЕ РАУЛЮ-ЮРИО-ГЕОРГИЕВИЧУ—начальнику Тюменского геологического управления Главного управления геологии и охраны недр при Совете Министров РСФСР.

Литературная страница

Восемнадцать лет прошло с тех пор, когда залпы победного салюта оповестили мир о полном крушении фашизма. Это был радостный день в жизни советского народа, всех прогрессивных сил мира. Много еще знаменательных и радостных событий произошло после 1945 года. Наша страна залечила нанесенные войной раны, из руин и пепелищ поднялись города и села, дальнейшее развитие получила промышленность и сельское хозяйство. Теперь наша Родина строит коммунизм. Но никогда советский народ не забудет тех, кто в суровые годы испытаний, не жалея жизни, не считаясь с трудностями, приближал этот прекрасный, светлый день.

Публикуемые ниже рассказ и стихи рассказывают о подвиге советского народа в борьбе за свободу и счастье Родины в суровые годы Отечественной войны.

ДЕВОЧКА В БЕСЕДКЕ

В цветущем уголке Украины, в Черкассах, жила девочка Люда Петрова. Школьница. Хорошая девочка. Веселая, сердечная, простая. И справедливая. Она была душой шестиклассников, запевалой пионерского отряда. И училась усердно: приносила матери похвальные грамоты. Мать Люды ушла в ряды Красной Армии на второй день войны. Люда сумела проводить мать без слез.

— Девочка моя... ты понимаешь, что я должна там быть. Буду помогать раненым, спасать бойцов. Ты понимаешь это? Я нужна там...

Они обе волновались и скрывали волнение.

И только когда поезд увез маму, девочка спряталась в своей любимой беседке на дворе, где учила уроки или читала, и там тихо всплакнула.

А на другой день Люду Петрову снова видели бодрой, кипучей. Окруженная сверстниками и сверстницами, она сидела в этой самой беседке, где вчера плакала. Пионеры вслух думали: чем помочь фронту? И слышался звонкий решительный голос Люды:

— Ребята, ребята, найдем дело! Не такие мы уж маленькие, ведь мы пионеры, ребята!

И сжимались детские кулаки. И полыхали огнями детские глаза. И тут, в этой беседке поклялись они, юные черкасские друзья, в том, в чем клянутся воины Красной Армии. И пели песни. Глядя на этих милых, воинствующих грачей в красных галстуках, улыбались домашние хозяйки, проводившие мужей на фронт.

Фашисты захватили городок. Там замучили много советских людей. Они растерзали и девочку Люду.

Фашисты стали спрашивать девочку, в какой части Красной Армии ее мать, где соседи—коммунисты рафинадного завода. Девочка молчала, молчала так упорно, словно была немая. Мерзавцы собрали на дороге школьников и на их глазах растерзали Люду. Потом они [illegible] ее тело. Она молчала. Задушили. Полупьяные гитлеровские разбойники повесили труп девочки в той беседке, где Люда решала задачки, учила географию, читала Пушкина и Шевченко. И эти подлецы, негодяи, погубившие ребенка, тупо хохотали, глада как ветер надувает пузырем ее школьное платье. Насладившись вдосталь «зрелищем», ушли.

Они думали, что они запугают тех, кто был свидетелем этой ужасной казни. Они думали, что запугают!

Нина Ярош, медицинская сестра, все это видела. Нина Ярош знала девочку. Нина Ярош не стерпела.

Товарищи, да разве любой честный человек смог бы стерпеть, видя чудовищное бесчинство, зверство фашистских извергов ...

Нина Ярош подожгла ночью штаб немецких захватчиков. Запылало здание. Обозленные, перепуганные гитлеровцы метались в огне, как крысы, бегали по двору, визжали, корчась от ожогов.

Нина Ярош была схвачена. Ее волокли по мостовой, били, мучили, жгли... Она потеряла сознание. Думая, что она уже мертва, ее бросили в яму. Но Нина Ярош еще была жива. Она пришла в себя. На третьи сутки, ночью, партизаны тайком вытащили ее из ямы и унесли, спасли. Кто сказал партизанам? Кто привел их к яме? Мы так и не знаем кто. Может быть те самые дети в красных галстуках, Людины друзья, с которыми она пела песни в беседке и которых хотела запугать немецкая банда.

Партизаны перенесли измученное тело Нины Ярош через линию фронта и доставили в полевой госпиталь. А теперь она лежит в одном из госпиталей нашего тыла.

Недавно из этого госпиталя пришло письмо в Москву, в детскую газету, в нашу «Пионерскую правду».

«Главному редактору «Пионерской правды».

— Я, медсестра Ярош Нина, находилась у немцев 21 день. И передать всех ужасов, которые царили там, я не в силах. Я теперь получеловек. Меня немцы изуродовали: у меня нет груди—они ее выпекли, у меня нет волос—они их сожгли, и нет пальцев—они их отрубили. Но это все ничего: я взрослая... Но вот одна пионерка Люда Петрова, пятнадцати лет, о которой я должна рассказать, как ее изверги замучили...»

И Нина Ярош рассказала в своем письме о девочке в беседке, рассказала то, что вы уже прочитали.

Письмо кончается так: «Решила об этом сообщить—о героическом поступке девочки, которая, умирая, не сказала ничего, что у нее пытали. И их тысячи родных и милых детей, взлелеянных под солнцем нашей Родины. Пусть же мать, которая находится где-то на фронте или в тылу, гордится ею, как когда-то гордилась, когда дочь приносила ей похвальные грамоты за отличную учебу.

Мы должны, обязаны очистить Родину от фашистской погани! Я прошу вас сообщить в печати, чтобы узнали, как эта маленькая патриотка Люда погибла, защищая интересы Родины».

Потрясающий человеческую душу документ! Изувеченная немецкими мародерами, страдающая от невыносимой боли, Нина Ярош находит силы продиктовать сиделке письмо, в котором просит советский народ отплатить фашистам за смерть девочки Люды. О себе ни слова, кроме того, что искалечена немцами, кроме того, что дала слово отомстить за девочку и решилась, сделала что могла.

И в письме есть такая волнующая короткая приписка:

«Адрес мой такой... Лежу я в госпитале. Мне принесут от вас письмо, и я, умирая, буду счастлива. Ответьте мне. Нина Ярош».

Товарищи, мы должны ответить Нине Ярош. Товарищи, мы должны отомстить за труп девочки в беседке. Все: воины Красной Армии, рабочие, крестьяне, ученые, актеры, музыканты, писатели, мужчины, женщины, старики, дети, все! У меня есть дочь—фашистские разбойники могут убить мою дочь. У тебя есть сын—они могут повесить твоего сына. У него есть сестренка—они могут растерзать в клочья его сестренку.

Гитлеровская банда идет и пойдет еще на самые кровавые преступления. Мы должны истребить гитлеровскую свору. Любой ценой. Любыми усилиями и напряжением. Мы можем это сделать. И мы сделаем.

Нина Ярош! Труп девочки в беседке, кровь советских детей, кровь наших братьев, твоя изувеченная жизнь, Нина Ярош, зовут нас к возмездию, смывают усталость, снова и снова зажигают сердце гневом в волей к победе.

Товарищ, спроси себя сегодня: что сделал чтобы, отомстить врагам за девочку в беседке? Что ты сделал для того, чтобы завтра фашистские бандиты не повесили твоего ребенка?

1942 г. Елена КОНОНЕНКО.

Красной Армии

Горит звезда бессмертной славы
На острие твоих знамен.
За честь, за Родину, за право
Твой меч священный занесен.
На запад гонишь вражьи стаи
Ты от Днепра и от Невы,
С надеждой целый мир внимает
Салютам радостной Москвы.
Вперед, страна тебя торопит.
Еще удар—и враг падет.
И мир истерзанной Европе
Твой марш победный принесет.
Ты в эти дни в лицо и спину
Громи сбесившихся врагов,
Чтоб новый праздник годовщины
Встречать у мирных очагов.

В. ЛЕБЕДЕВ-КУМАЧ.

Подарки

Согретые людской любовью жаркой
Текут на фронт широкою рекой
Корзины, свертки, ящики—подарки,
Уложенные ласковой рукой.
И потому, что в ящике фанерном
Заботливо собрали для бойца,—
Не трудно различить и угадать, наверно,
Подарок матери, подруги и отца.
Вот девушка в коробку положила
Все нужное на вкус девичий свой:
Печенье, шоколад, кусок пахучий мыла,
Одеколон, платочек носовой.
А вот подарок матери-хозяйки:
Чай, нитки, нож, бумага для письма,
Кисет и две мохнатые фуфайки,—
Она бойцам связала их сама.
Отец когда-то сам на фронте побывал
И, вспоминая прошлое свое,
Он шлет носки, махорку чистой пробы,
Мундштук, перчатки, теплое белье.
Герой-боец оценит все подарки.
Пускай текут они широкою рекой,
Согретые людской любовью жаркой,
Уложенные ласковой рукой.

В День Победы

Последний взят рубеж.
Враг сломлен, побежден!
И каску с головы
солдат снимает,
И как-то по-иному
смотрит он,
И, кажется, о многом
вспоминает.
Ни выстрела. Повсюду
тишина.
Орудия и танки отгремели,
Окончилась тяжелая война,
И пыль стряхнул солдат
с шинели.
Да, вспомнил он
о многом в этот час.
А день был теплый,
светлый и погожий,
— Позвольте от души
поздравить вас!—
С улыбкою сказал ему
прохожий.
И кто-то преподнес
букет цветов,
И кто-то крепко
сжал его в объятьях.
Не знал он всех
наречий, языков,
Но все его встречали
словно братья.
И шел он
на торжественный парад
Прославленный, советский,
русский воин,
А на груди сияло
пять наград,
Которых он по-праву
был достоин!

Рыбачка севера

Люта сибирская зима.
Мороз и ветра вой.
Короток день. Метель и тьма
Сжились между собой

Но каждый день
на промысл свой
Стахановка идет.
И под рыбацкою пешней
Звенит и брызжет лед.

До боли стынут пальцы рук
От снега и воды.
И леденеют на ветру
Различных рыб ряды.

Проходит день,
проходят год,—
В мороз и летний зной
Рыбачка тонны рыбы шлет
Для армии родной.

И через реки, сквозь тайгу
О славе трудовой
Незримо вести побегут
По всей землей родной.

И тот, кто часто
с фронта шлет
Рыбачке свой привет,
О доблести ее прочтет
На полосах газет.

Редактор
М. ПАРФЕНЮК.

ПИШИТЕ НАМ ПО АДРЕСУ:
с. Нижневартовск, улица Школьная, 11, редакции газеты „Ленинское знамя".
Звоните по телефону 3—68

с. Нижневартовск, типография областного управления культуры

Заказ № 157 Тираж 960

Пролетарии всех стран, соединяйтесь!

ЛЕНИНСКОЕ ЗНАМЯ

Орган Нижневартовского районного партийного комитета КПСС и исполкома районого Совета депутатов трудящихся Тюменской области.

Год издания 22-й

№ 38 (1785)

ВОСКРЕСЕНЬЕ

12 мая 1963 г.

Цена 1 коп.

«В наших социалистических условиях механизация и автоматизация приносят радость людям,облегчают их труд и делают его более производительным,расширяют производство,умножают ресурсы государства, что дает возможность полнее удовлетворять материальные и духовные запросы народа.

Сейчас задача состоит в том, чтобы поднять на решение этих назревших вопросов всех рабочих,инженеров, техников, ученых, нацелить их на конкретные дела, на осуществление важнейших экономических проблем, выдвинутых в Программе нашей партии».

Н.С. Хрущев.

РЕЗЕРВЫ—В ДЕЙСТВИЕ!

Сейчас, когда в нашей стране широким фронтом развернулась борьба за претворение в жизнь основной экономической задачи, выдвинутой XXII съездом КПСС по созданию материально-технической базы коммунистического общества, как никогда раньше должно быть уделено внимание использованию всех резервов и возможностей каждым предприятием.

За период после исторического XXII съезда Коммунистическая партия приняла ряд известие революционных мер по перестройке руководства сельским хозяйством, промышленностью и строительством. Но сколько положительно сказалось это на производстве промышленной и сельскохозяйственной продукции, можно судить по результатам, достигнутым Российской Федерацией. Как отмечалось на совещаниях работников сельского хозяйства, а также работников промышленности и строительства нашей республики, состоявшихся в Москве в текущем году, промышленность РСФСР успешно претворяет в жизнь планы с е м и л е т к и, огромные успехи достигнуты в производстве сельскохозяйственных продуктов и в строительстве. Однако, как подчеркивалось участниками совещаний, в речах Н. С. Хрущева, в этих отраслях народного хозяйства возможности далеко не исчерпаны. Не везде еще уделяется должное внимание повышению производительности труда, использованию машин и оборудования, снижению себестоимости продукции. А потому у нас все еще большой разрыв между результатами передовых и отстающих предприятий.

Главной причиной этого является то, что до сих пор на ряде предприятий мало занимаются изысканием резервов, внедрением прогрессивных приемов организации труда, технологии,не уделяется внимания развитию творческой инициативы рабочих, инженерно-технических работников. Насколько эти вопросы влияют на результаты производства, можно судить на примерах предприятий нашего района.

В прошлом году Мегионская экспедиция, как известно, не справилась с государственным заданием по проходке, допустила завышение себестоимости метра проходки против плановой. Почему? Причина прежде всего в том, что не было борьбы за повышение производительности труда, за производительное использование техники.В коллективе царило равнодушие, люди мало интересовались производством, не проявляли инициативы. Начиная с осени прошлого года, когда партийная, профсоюзная, комсомольская организации повели широкое наступление против этого зла, когда к участию в этом были привлечены инженерно-технические работники, специалисты, а затем и весь коллектив, дела неузнаваемо изменились.

Экспедиция не только преодолела отставание, но и в первом квартале заняла первое место в Российской Федерации, завоевала переходящее Красное знамя «Главгеологии РСФСР» и ЦК профсоюза. Почувствовавший силу и уверенность коллектив нефтеразведчиков путем творческих изысканий дополнительных резервов и возможностей добивается все более высокой производительности труда, снижения стоимости метра проходки. Он решил пробурить 28400 метров, вместо 26000 метров, планируемых ранее. Но судя по всему это не является последним словом.

То же самое можно сказать и о наших лесозаготовителях, давших Родине столько леса, сколько предусматривалось восьмимесячным заданием. Однако пример работы передовых бригад говорит о том, что лесопункт еще не полностью исчерпал возможности. Так, если бы все бригады лесопункта добились такой же производительности труда,как бригада тов. Апокаева, то было бы за четыре месяца заготовлено не 40412, а 58600 кубометров древесины.

Огромные резервы имеются и в добыче рыбы. Так, рыбак из колхоза «Красное знамя» Н.Т. Ларионов за четыре месяца выловил 30 центнеров рыбы.

Если бы, к примеру,все рыбаки трудились с такой же производительностью, то район дал бы стране на 3000 центнеров больше, чем сдано фактически.

Важное место в повышении производительности труда принадлежит внедрению техники. Однако этот вопрос, к сожалению, в ряде предприятий до последнего времени находится о забвении. Серьезный разговор по этому поводу состоялся на днях на собрании коллектива рыозавода, когда обсуждались итоги работы республиканского совещания работников промышленности и строительства.

Очень слабо внедряется механизация, особенно в колхозах района. Посмотри на то, что хозяйства испытывают острый недостаток в рабочей силе, у нас не механизируется такая трудоемкая отрасль,как животноводство, хотя колхозы такими возможностями располагают.

Разве нельзя было,например, ввести машинное доение в колхозе им. Калинина, тем более,что в этом хозяйстве имеется оборудование? Конечно, можно. Беда в том, что у руководителей нет должной заботы, нет «чутья» к механизации.

Программой партии предусмотрено в течение первого десятилетия повысить производительность труда в промышленности в два, а в сельском хозяйстве в два с половиной раза. Это потребует немалых усилий, больших творческих поисков, постоянного улучшения организации труда.

Достижению этой цели и должна быть подчинена вся деятельность партийных,профсоюзных и комсомольских организаций, постоянно действующих производственных совещаний. Чем больше будет использовано разервов каждым предприятием, тем успешнее будут создана материально-техническая база коммунизма.

СОРЕВНОВАНИЕ хозяйств по добыче рыбы

Данные рыбозавода на 10 мая (в центнерах)

Хозяйства	За квартал		С начала года		За соотв. пер. 1962 г.
	план	выполн.	план	выполн.	
КОЛХОЗЫ					
«Красное знамя»	300	47	2300	175	145
«За мир»	50	26	450	61	28
«Новая жизнь»	100	16	650	92	37
Им. Калинина	50	—	500	45	123
ГОСЛОВЫ					
Охтеурьевский	400	125	3400	315	555
Ларьякский	1000	86	4000	356	368
Б-Тарховский	350	39	3800	216	250
Нижневартовский	250	35	2400	239	234
ОТДЕЛЕНИЯ КООПЗВЕРОПРОМХОЗА					
Корликовское	200	42	1500	241	220
Ларьякское	200	32	1000	133	131
По району	2900	448	20000	1873	2101

СОРЕВНОВАНИЕ колхозов по производству молока

Данные районной инспектуры государственной статистики на 10 мая 1963 года

Наименование колхозов	Получено кг молока от фуражной коровы					
	с начала года			в т.ч. с 1 по 10 мая		
	1963 г.	1962 г	разн. с 1962 г	1963 г.	1962 г	разница с 1962 г
„Новая жизнь"	369,3	401,1	-31,8	36,6	42,4	-5,8
Им. Калинина	450	396,6	53,4	34,6	33,8	0,8
„За мир"	458,6	322,2	136,4	32,5	36,1	-3,6
„Красное знамя"	371,4	504,7	-133.3	28,3	45,6	-17,3
В среднем по колхозам	420,3	406,8	-13,5	33,6	38,5	-4,9

Примечание: в графах „Разница с 1962 г" цифры со знаком минус (—) означают уменьшение, без него—увеличение.

За 170 килограммов

Неплохих показателей по производству молока добился в текущем году колхоз имени Калинина. Более чем на 50 килограммов по сравнению с прошлым годом возросли удои от фуражной коровы. Общее производство молока увеличилось за четыре месяца и 10 дней на 22352 килограмма. Больше молока и продано государству.

Немалый вклад в достижение таких показателей внесли передовые доярки колхоза тт Нагибина, Анисимова, Ильина. которые за это время получили по 590—540 килограммов молока от коровы.

Несмотря на трудности, возникшие на ферме, эти животноводы не снижают показателей. Они борются за получение в мае 170 килограммов молока от каждой коровы.

Это будет хорошим подарком предстоящему майскому Пленуму Центрального Комитета Коммунистической партии Советского Союза.

В честь XVIII годовщины победы над фашистской Германией.

9 мая в Москве состоялось торжественное собрание общественности столицы, посвященное XVIII годовщине победы над германским фашизмом.

Под звуки оркестра на сцену выносятся боевые знамена, под которыми прославленные части и соединения Советских Вооруженных Сил прошли тысячи километров по военным дорогам до Берлина.

Собрание открыл председатель президиума советского комитета ветеранов войны Маршал Советского Союза С. К. Тимошенко.

С большим вниманием были выслушаны выступления генерала армии И. В. Тюленева и бывшего военного комиссара дивизии московского народного ополчения, ныне профессора сельскохозяйственной академии имени Тимирязева И. С. Кувшинова.

С огромным подъемом участники собрания приняли приветственное письмо Центральному Комитету КПСС.

ТАСС

* * *

Вечером, после трудового дня, трудящиеся Нижневартовска собрались в районном Доме культуры, чтобы послушать воспоминания участников Великой Отечественной войны о героической борьбе советского народа против фашистской Германии. Открывая собрание, секретарь парткома КПСС Л. В. Аксарин горячо поздравил собравшихся с Днем Победы.

Затем участник Отечественной войны тов.Зубарев рассказал о том,как мужественно в нерушимом единстве под руководством Коммунистической партии боролись за свободу и независимость нашей Родины бойцы Советской Армии на фронтах войны, крестьяне и рабочие промышленных предприятий в тылу, какое значение имела победа советского народа над фашизмом в борьбе народов всего мира за освобождение от империализма, за национальную независимость, за прогресс.

С большим вниманием прослушали участники собрания выступления фронтовиков тт Осколкова,Новосельцева, Беломина. Особенно большое впечатление на присутствующих произвел рассказ бывшего разведчика Н. И. Михальченко. Вспоминая эпизоды из фронтовой жизни своего подразделения, он просто, доходчиво показал мужество, беззаветную преданность Родине, партии, народу бойцов Советской Армии.

П. МИХАЙЛОВ.

Занимательные факты

Мечта домохозяек

Своеобразная кухня существует в Восточной Алжире, в местности Хамам Мескутин. В горячем источнике, похожем на огромный каменный котел, непрерывно кипит вода. Нужно лишь опустить на веревочке мясо, и через несколько минут оно будет не только сварено, но даже и посолено: вода источника содержит поваренную соль.

Грозная охрана

Это произошло в американском городе Чикаго. Однажды два вора проникли в магазин электронно-счетных механизмов.

— Добрый вечер, господа! — приветствовал их звонкий голос.—Предупреждаю, что магазин находится под электронным наблюдением, и советую немедленно удалиться.

Воры в панике заметались. А в это время несколько репродукторов начали выть и кричать:

— Полиция! — воры! Полиция—воры!.

Дерево-фонарь

Самое «яркое» дерево произрастает в Северной Африке. Это так называемое «дьявольское дерево», содержащее в коре большой процент фосфора и излучающее интенсивный свет. Ночью под деревом можно даже читать.

Аппетит моли

Потомство 450 пар моли съедает за один год столько материала, что вес его значительно превышает вес локомотива.

ОБЪЯСНИЛИСЬ



— Почему у вас заплаты?
— Отмечали день зарплаты

НАРОДНЫЕ ПРИМЕТЫ О ПОГОДЕ

Народные приметы о погоде—это веками накопленный опыт нескольких поколений нашего народа, своего рода исторические материалы долголетних наблюдений за природой. Приводим здесь наиболее характерные приметы.

Если солнце к вечеру но сядет в облако, то следующий день будет хороший, а если в облако, то—ненастный либо пасмурный.

Красная вечерняя заря—к ветру, светло-желтая—к дождю. Солнце парит и тишина в воздухе—к грозе.

Если вокруг луны покажется красный круг, немного расширяющийся и вскоре исчезающий, то будет ясная, хорошая погода. Два таких круга или один, но тусклый, предвещают сильный мороз.

Если луна бледна или мутновата, то будет дождь, если же чиста и ярка, будет хорошая погода.

Лебеди летят с севера на юг очень поздно, например в конце сентября,—осень будет продолжительная и теплая.

Ласточки низко летают— к дождю и ветру.

Если на дубу много желудей—будет суровая зима.

Если выходящий из трубы дым бьет к земле, когда совсем нет ветра, то вскоре после этого зимой должен быть снег, а летом—дождь.

Если дым поднимается прямо кверху, даже во время ненастья, но без ветра, будет хорошая погода.

Оконницы или рамы окон в стужу потеют—к теплу, а летом—к сырой погоде и ненастью.

Когда цыплята собираются в какое-нибудь закрытое место или под свою матку—погода будет сырая.

Куры или другие птицы часто и продолжительно ощипываются—будет ненастная погода.

По раннему пению петухов в сильные морозы ожидается теплая и умеренная погода.

Когда утки плещутся и кричат в воде—непременно будет дождь.

Кошка ложится на шесток печи—к холоду.

Собаки катаются по земле—к дождю.

Перед дождем рыба ловится лучше; перед ветром—не ловится.

Овцы стукаются друг с другом лбами—к ветру.

Волы закидывают хвост кольцом на спину—к сильному ветру. Свиньи чешутся—к теплу. Визжат—к ненастью. Если они таскают солому—к буре.

Лошадь храпит—к ненастью. Фыркает—к дождю.

Вороны купаются ранней весною—к теплу.

Воробьи купаются в пыли—к дождю.

Если туман опускается вниз и ложится на землю—будет хорошая погода.

Когда облака идут низко—будет похолодание.

Дождь с большими пузырями предвещает, что мокрая и ненастная погода будет продолжительна.

В СВОБОДНЫЙ ЧАС

НЕСМЕШКО

— Почему седыми стали,
Побелели сапоги?
— Рыбкоопцы проморгали
Мазь для них не завезли.
—Где же кепи, где же шляпы,
Май, а шапки на мужчинах?
— Рыбкооп (Петров)
прошляпил,
Не завез их в магазины.
Почему
стричь—стригут, а брить — не бреют
В парикмахерской у нас?
— Для бритья ведь
воду греют,
Дров рыбкооп же не припас.

НАРОЧНО НЕ ПРИДУМАЕШЬ

«Исполком Нижневартовского сельского Совета обязывает всех граждан владельцев сабак независимо от их породы с 10 мая 1963 года держать на привязи, в намордниках или в закрытом помещении».

Товарищи из сельсовета! Все граждане Нижневартовска признательны вам за неоценимый „оклад" в развитие русского языка. Но уточните, кого все-таки „держать на привязи, в намордниках или закрытом помещении".

Девять и сто

1. 2. 3. 4. 5. 6. 7. 8. 9. Не изменяя порядка этих цифр, разбейте их на группы и напишите между ними два раза знак вычитания и один раз—знак сложения. В итоге должно получиться ровно 100.

* * *

Четыре гири

Определите вес каждой из четырех гирь, при помощи которых на весах с чашками можно было бы взвесить любой вес от 1 до 40 килограммов (в целых килограммах).

* * *

Задача-шутка

Перед вами девять букв: в, д, л, н, о, о, о, о, с. Попробуйте составить из этих букв одно слово, но помните, что это—задача-шутка!

ПОЛЕЗНЫЕ СОВЕТЫ

◆ Чтобы придать золотистый цвет мясному бульону, прокипятите его с чистой луковой шелухой.

◆ Аромат кофе улучшится, если перед варкой молотый кофе чуть подсушить на огне и прибавить к нему несколько кристалликов поваренной соли.

◆ Вынув торт из духовки, поставьте его в форме на тряпку, смоченную холодной водой. После этого он легко вынимается из формы.

◆ Если белье имеет серовато-желтый или желтоватый оттенок, его отбеливают. На одно ведро горячей воды (60–70 градусов) возьмите 1—2 столовых ложки 3-процентной перекиси водорода и 1 столовую ложку нашатырного спирта. Выстиранное белье опустите на 15—20 минут в этот раствор, хорошо перемешайте. После отбелки белье промойте два раза в воде, отожмите и высушите.

ЕСЛИ ТЫ РЫБОЛОВ ИЛИ ОХОТНИК

Весна. Вот-вот вскроются реки и озера. Наступит пора охоты и рыбалки. А все ли у тебя готово, охотник или рыболов? Нет, нет, о ружье, снастях и лодке мы не спрашиваем. Они, конечно, уже не на один раз проверены. Есть ли у тебя билет добровольного общества охотников и рыболовов, которое создано в нашем районе?

Кроме Нижневартовска, в добровольное общество охотников и рыболовов можно вступить в Лазьяке и Зайцевой Речке, где имеются филиалы общества.

Калюжный,
председатель районного правления добровольного общества охотников, рыболовов.

Уголовно-правовая охрана социалистической собственности

Социалистическая система хозяйства и социалистическая собственность на орудия и средства производства составляют экономическую основу нашего государства. Каждый гражданин СССР обязан беречь и укреплять социалистическую собственность, а лица, покушающиеся на общественную социалистическую собственность, являются врагами народа, говорится в Конституции СССР.

Бережливость в обращении с общественным имуществом и расходованием общественных средств, изыскание наиболее экономически выгодных методов ведения хозяйства, забота об увеличении производства продуктов промышленности и сельского хозяйства, о росте производительности труда и снижении себестоимости производимых продуктов —все эти качества становятся основными чертами характера советских людей.

Важным средством охраны социалистической собственности является применение уголовного наказания к лицам, посягающим на народное добро.

Статьями Уголовного Кодекса установлены суровые меры наказания за различные виды посягательства на народное добро. Такие преступления как кража, грабеж, разбой, присвоение, растрата, мошенничество, вымогательство наказываются лишением свободы на сроки до 15 лет. Если же хищение, растрата или присвоение связаны с ущербом в особо крупном размере, то может быть применена высшая мера наказания.

С ростом материального благосостояния и политической сознательности советских граждан количество этих преступлений уменьшается из года в год.

Однако носители вредных старых пережитков еще имеются, и мы не можем равнодушно смотреть на их дела, надеясь, что преступления со временем прекратятся сами собой.

В январе 1963 года бывший рабочий Октябрьского ЛЗП Софонов Иван Михайлович за то, что в состоянии опьянения взломал ларек в поселке Зайцева Речка и совершил кражу, Народным судом приговорен к двум годам лишения свободы.

В апреле 1963 года осуждена Астахова Лариса Антоновна, работавшая продавцом ОРСа в пос. Мыхепмкино. За короткое время она создала недостачу в размере 1870 рублей, из которых присвоила более 500 рублей. За совершенное преступление Астахова приговорена к пяти годам лишения свободы.

В этом же месяце осуждена Ярова Лилия Поликарповна. Первое хищение выручки 604 рубля совершено Яровой в ноябре 1958 года, когда она работала продавцом Ларьякского рыбкоопа. По этому факту было возбуждено уголовное дело, а затем прекращено прокурором на том основании, что Ярова после разоблачения возместила полностью причиненный ущерб. Но это не послужило ей уроком. Работая позднее кассиром Корликовского рыбкоопа, Ярова вновь присвоила 580 рублей кооперативных средств. Райрыболовпотребсоюз и Корликовский рыбкооп (председатель тов. Смолин) допустили Ярову к материальным ценностям, зная о совершенном ей ранее преступлении. Более того, тов. Смолин дозволил Яровой совмещать должности кассира и бухгалтера рыбкоопа, что давало неограниченные возможности для злоупотреблений.

Хищение социалистической собственности является одним из наиболее тяжких преступлений. Поэтому судебные органы будут вести борьбу с этими преступлениями путем применения самых суровых мер наказания к виновным, путем вскрытия и устранения причин, способствующих совершению преступлений и путем привлечения общественных организаций к активной борьбе с этими явлениями.

В результате принятых мер этот вид преступлений, а равно и другие нарушения социалистической законности будут ликвидированы.

Ф. ЗУБАРЕВ,
народный судья района.

Редактор
М. ПАРФЕНЮК.

Нижневартовскому рыбозаводу ТРЕБУЮТСЯ на постоянную и сезонную работу рабочие с месячными окладами:

кочегары—84 рубля, **дизелисты**—110, **мотористы**—102, **механики**—130, **кормоприемщики**—81, **матросы**—68, **шкипера**—86 и **секретарь-машинистка** с месячным окладом 71 рубль.

За справками обращаться в отдел кадров завода по адресу: с. Нижневертовск, рыбозавод.

ДИРЕКЦИЯ.

ПИШИТЕ НАМ ПО АДРЕСУ:

с. Нижневартовск, улица Школьная, 11, редакции газеты „Ленинское знамя".

Звоните по телефону 3—68

с. Нижневартовск, типография областного управления культуры

Заказ № 157 Тираж 960

Пролетарии всех стран, соединяйтесь!

ЛЕНИНСКОЕ ЗНАМЯ

Орган Нижневартовского районного партийного комитета КПСС и исполкома районого Совета депутатов трудящихся Тюменской области.

№ 40 (1788)
ЧЕТВЕРГ
16
мая
1963 г.
Цена 1 коп.

В Центральном Комитете КПСС

Центральный Комитет КПСС 3 мая 1963 года принял решение о перенесении срока созыва очередного Пленума Центрального Комитета КПСС на 18 июня с. г.

Скоро в поле

А все ли у вас готово?

Пришла, наконец, и к нам долгожданная весна. И уже недалек тот день, когда настанет пора готовить землю, сеять зерновые, производить посадку картофеля и овощей. А все ли готово у тебя, полевод? Все ли ты сделал для того, чтобы вовремя провести эти работы, не упустить лучшие сроки и заложить основу будущего урожая? Ведь недаром о весенней поре говорят: день потеряешь—годом не наверстаешь.

Чтобы не терять дорогих весенних дней, надо иметь хорошо и заранее подготовленную технику, транспорт, спланировать расстановку рабочей силы. Однако, как показывают факты, в колхозах района подготовка к полевым работам еще далеко не закончена.

Особенно большую тревогу вызывает необеспеченность семенами картофеля. Так, колхоз имени Калинина имеет в наличии только 250 тонн семенного картофеля, тогда как для выполнения плана посадки этой культуры ему необходимо иметь 500 тонн. Немногим лучше положение и в колхозе «Красное знамя», где имеется в наличии только 290 центнеров из 500 плановых.

Много недостатков имеется и в подготовке техники. Главные из них—неудовлетворительное техническое состояние основных машин—тракторов. Не полностью приведены в боевую готовность плуги,бороны и другой сельскохозяйственный инвентарь. Эти недостатки можно в равной степени отнести и к артели имени Калинина и к колхозу «Красное знамя».

Что же касается расстановки людей на период проведения весенних полевых работ, то, что грех таить, об этом еще руководители хозяйств и не думали.

Времени до начала весенних полевых работ осталось немного. Однако имеющиеся недостатки в подготовке к полевым работам можно полностью ликвидировать. Для этого необходимо прежде всего правильно расставить силы. При этом надо учесть то, что усиленная подготовка сельскохозяйственной техники не должна сдерживать отлов рыбы, то есть надо умело, по-хозяйски расставить силы, чтобы сочетать одно с другим.

Не теряя ни одного дня, необходимо еще раз поговорить с населением, выявить излишки картофеля и закупить их. Ждать или надеяться на сокращение посевных площадей или уменьшение нормы расходования семян на гектар нельзя. То и другое нанесет ущерб общественному хозяйству, отразится на благосостоянии колхозников.

В настоящее время труженики сельского хозяйства нашей страны в ответ на обращение Центрального Комитета нашей партии изыскивают все резервы для того, чтобы не только расширить посевные площади под картофелем, но и для повышения его урожайности с тем, чтобы полностью удовлетворить потребности страны в этом продукте. И наш долг,пан а святая обязанность — поддержать начинание передовых хозяйств Российской Федерации, делом ответить на призыв Коммунистической партии, дать Родине как можно больше картофеля.

Профсоюзная организация и производство

В период развернутого строительства коммунизма повышается роль общественных организаций. Особенно возрастает значение профессиональных союзов как школы управления, школы хозяйствования, школы коммунизма, говорится в Программе Коммунистической партии Советского Союза.

Профсоюзная организация Нижневартовского рыбозавода объединяет всего 535 человек. Только при самом рыбозаводе насчитывается 211 членов профсоюза.

Работу с этими людьми возглавляет заводской комитет. Он является организатором соревнования за коммунистический труд.

Так, коллектив электростанции завода включился в борьбу за звание коллектива коммунистического труда, взяв на себя конкретные социалистические обязательства. Вступил в борьбу за высокое звание коллектив механического цеха, цеха обработки рыбы. Включаясь в борьбу за звание коммунистического труда, повышенные обязательства взял на себя столяр стройбригады Михаил Ильич Карелин, который решил бороться за ежедневное выполнение норм выработки на 110-120 процентов и выпускать продукцию только отличного качества.

Звено рыбаков Нижневартовского гослова под руководством А. Кологовкина обязалось выполнить план 2 квартала (150 центнеров) к 20 июня и дать сверх плана 15 центнеров рыбы.

Звено рыбаков этого же гослова, ведущих лов на озере Самоглар, под руководством звеньевого Е. Линецкого решило выполнить план второго квартала, составляющий 114 центнеров, к 10 июня и дать сверх плана 25 центнеров высококачественной рыбы.

Первое подведение итогов социалистического соревнования будет проводиться за май.

При заводском комитете созданы и работают комиссии: производственно-массовая,жилищно-бытовая, комиссия по заработной плате, которая ежеквартально проверяет начисление зарплаты рабочим, следит также за правильностью составления нарядов. Действуют также комиссии по работе среди детей, охране труда и культурно-массовая. Создана и действует комиссия по трудовым спорам. Ведет работу товарищеский суд.

Вся работа этих комиссий направлена на улучшение работы предприятия.

Систематически проводятся здесь и общие собрания членов союза. Вот протокол последнего собрания,на котором обсуждался большой и важный вопрос — итоги работы всероссийского совещания работников промышленности и строительства.

А вот перед нами протокол последнего производственного совещания. Комиссия, проводившая проверку, подробно докладывает о состоянии готовности к весенне-летней путине. Детально обсуждаются недостатки и меры по их устранению. Принимается решение, в котором намечено 13 конкретных мероприятий по устранению этих недостатков.

Большая работа ведется заводским комитетом Нижневартовского рыбозавода, но многое и не делается им.

Слабо еще развивается активность рабочих, недостаточно вовлекаются они в борьбу за непрерывный технический прогресс, за дальнейший рост производительности труда, за использование имеющихся возможностей и резервов.

Еще часты случаи нарушения трудовой дисциплины среди рабочих рыбозавода. Последнее свидетельствует о том, что в коллективе воспитательная работа не на должном уровне.

Профсоюзы призваны усиливать свою деятельность по руководству хозяйством. Производственные совещания должны быть превращены во все более действенные органы, способствующие улучшению работы предприятий и контроля за производством. Профсоюзная организация обязана возглавлять борьбу за выполнение и перевыполнение государственных планов и заданий.

Н. Ситникова.



Эстонская ССР. Младший научный сотрудник отдела полеводства экспериментальной базы «Куузику» Научно-исследовательского института земледелия и мелиорации Э.В. Нийнепуу работает над улучшением агротехники кормовой брюквы «куузику». Этот сорт дает урожай в среднем 1000 центнеров корней и 350 центнеров ботвы с одного гектара, что составляет 14-15 тысяч кормовых единиц.

Брюква сорта «куузику» выращивается не только в хозяйствах республики, она распространена в Латвии,Белоруссии,Коми АССР, Архангельской, Новгородской, Иркутской и других областях РСФСР. Элитные семена этой культуры выращиваются на экспериментальной базе Научно-исследовательского института. В этом году предполагается получить около 100 килограммов семян.Сейчас проводится отбор маточных растений,химический анализ.Для селекции выбираются экземпляры с наиболее высоким содержанием белка.

На снимке: младший научный сотрудник Э. Нийнепуу (слева) и заведующий отделом полеводства кандидат сельскохозяйственных наук А. Пихо отбирают лучшие экземпляры брюквы.

Фото В. Горбунова. Фотохроника ТАСС

ПЕРЕДОВЫЕ РЫБАКИ

Высоких производственных показателей из года в год добивается рыбак колхоза «Красное знамя» Илларион Тимофеевич Ларионов. Первое место среди рыбаков артели завоевал он и в текущем году.

За минувшие четыре месяца он добыл 39 центнеров рыбы.

Второе место в соревновании колхозных рыбаков занимает Федор Созонов, который добыл в текущем году 30 центнеров рыбы.

Л. МИХАЙЛОВ.

Резервы—в действие!

Слово нефтеразведчиков

Ознакомившись с материалами всероссийского совещания работников промышленности, коллектив Мегионской экспедиции решил направить все усилия на поисками дополнительных возможностей для повышения производительности труда и снижения стоимости метра проходки.

В результате выполнения намеченных мероприятий экспедиция добьется следующих результатов. В течение года будет пробурено 22000 метров, вместо 20000, скорость проходки возрастет с 847 до 1500 метров на станкомесяц.Производительность труда возрастет с 47,1 до 82 метров в расчете на одного рабочего. Вместе с ростом производительности труда будет достигнута и экономия средств.

Так, стоимость одного метра проходки снизится против плана на 25 рублей. Общая экономия составит 50 тысяч рублей.

В. АВазаряя,
начальник экспедиции.

РАЗВЕЯННЫЕ ЛЕГЕНДЫ

НА ЕСТЕСТВЕННО-НАУЧНЫЕ ТЕМЫ

— Больше пятидесяти лет прожила я на свете с верой в бога. И вот развеялась моя вера, ушла из ума и из сердца в те светлые минуты, когда радио принесло весть о полете Гагарина. Если бы и был бог, то человек бы все равно оказался выше его, умнее и сильнее.

Так сказала в день полета первого в истории человечества советского космонавта жительница г. Одессы И.Т.Демьяненко. Под словами этой пожилой женщины охотно подпишутся сотни людей, чью веру подрубили под корень полеты космонавтов вокруг Земли.

Да, раскрытие все новых тайн Вселенной, выход человека за земные пределы подрывают основы религиозной идеологии, веры в бога. Ведь именно небо, которое теперь бороздят искусственные спутники Земли, межпланетные ракеты, космические корабли с людьми на борту, церковники считали надежным пристанищем «всевышнего». На небе человеческая фантазия поместила в «рай», куда, по религиозному учению, попадают после смерти души праведников.

Все небесное, божественное, вечное религия противопоставляет всему земному—греховному, временному. Там, на небе, в раю, твердит религия,— подлинное и бесконечное счастье человека, а здесь, на земле,—только кратковременное его пребывание, и то дается оно человеку лишь для того, чтобы заслужить, вымолить у бога великую милость—попасть после смерти на небо, в «рай».

Разум человека давно пытался проникнуть в тайны неба, объяснить, что такое Солнце и Луна, планеты и звезды, кометы и метеоры. Религия же резко стояла на страже этих «божественных» тайн, внушая, что весь мир создан богом и все делается только по его велению.

Но пытливая человеческая мысль, наука срывают одну за другой завесы с этих тайн. И каждое научное открытие—о строении Вселенной, законах мироздания—наносит сокрушительный удар по религиозным представлениям. Особенно сокрушительными стали эти удары со времени проникновения в космос сначала искусственных спутников и межпланетных ракет, а затем и самих людей—космонавтов. Ведь теперь представилась возможность исследования многих тайн природы непосредственно в космическом пространстве.

Религия уверяет, что небо—это твердый купол, к которому прикреплены Солнце, Луна, звезды. А вдруг советская космическая станция облетела вокруг Луны и ни из какую «твердь» не наткнулась. Полетели ракеты на многие миллионы километров—к Венере, к Марсу и тоже не встретили никакой «тверди» небесной.

Как известно, Луна обращена к Земле всегда одной стороной. Бог будто бы хотел проявить лишний раз свое могущество: никогда, мол не смогут люди заглянуть на другую сторону ночного светила. А люди «перехитрили» бога: космическая станция, облетев вокруг Луны, сфотографировала ее невидимое с Земли полушарие.

Второго апреля в сторону Луны Советский Союз запустил космическую ракету. На ее борту — автоматическая станция «Луна-4» весом в 1422 килограмма. Это новый крупный шаг нашей страны в исследовании Вселенной. Он дает ученым возможность получить ценные сведения об удивительном спутнике нашей планеты.

Так разгадываются одна за другой тайны неба, и для многих верующих становится очевидным, что ничего божественного в небе нет, там действуют те же законы движения материи, что и на земле.

Но особое впечатление на верующих произвели полеты в космос первых людей—вначале советских, а затем американских космонавтов. То, что на небо, в святая святых всех религий, вторглись люди, обычные земные жители, а бог не выразил своего гнева, не сверг с небес смельчаков на землю, поражает верующих больше всего, заставляет их глубоко задуматься над своими взглядами и убеждениями. И очень многие из них порывают с религией.

Процесс пересмотра религиозных взглядов происходит не только у наших верующих соотечественников, но и у людей многих других стран. Причем там, за рубежом, часто спрашивают:

— Почему именно СССР стал первой космической державой? Почему безбожники-коммунисты проникли в небо раньше, чем представители тех стран, где религия является частью государственной системы?

Ответ ясен: наши успехи в завоевании космоса—это закономерная победа страны, строящей коммунизм. Как сказал Н. С. Хрущев, «социализм и коммунизм—вот тот надежный космодром, с которого человечество штурмует и будет штурмовать просторы Вселенной».

Среди тех, кто тщится приуменьшить или замолчать успехи Советского Союза в завоевании космоса, немало и зарубежных богословов, священнослужителей. Поначалу проникновение человека в космос реакционные церковники объявили дьявольским замыслом против бога, проклинали смелых исследователей, запугивали верующих, отрицали самые факты запуска искусственных спутников, космических полетов человека. Когда это им не удалось, богословы решили приуменьшить значение этих выдающихся событий. Но и здесь их потуги оказались тщетными. Тогда они стали выступать за «сосуществование» науки и религии.

Теперь богословы чаще всего заявляют: успехи в исследовании космоса, дескать, вовсе не опровергают бога, а напротив—подтверждают существование его. Если человек поднялся в небо,—значит, так захотелось богу...

— Простите,—скажет каждый непредубежденный человек,—ведь «всевышний» всегда решительно выступал против проникновения людей в небо, даже будто бы наказал их за это. Почему же он теперь изменил свою позицию? Или прежде ошибался? Какова же тогда цена его мудрости? Или он оказался бессилен против людей? Где же тогда его всемогущество?

Вывод напрашивается один: никакого бога не существует. Всемогущим и всеведущим стал человек, вооруженный наукой. Опираясь на силу своего разума, используя созданную своими руками технику, человек творит ныне такие дела, перед которыми бледнеют все «чудеса», описанные в «священных книгах». И если легенды о сказочных чудесах имели своей целью укрепить веру в бога, то наши рукотворные чудеса разрушают религиозную веру. И недаром поем мы в песне:

Отбросивши сказки о чуде,
Отняв у богов небеса,
Простые советские люди
Повсюду творят чудеса...

Как для космонавтов в вышине во сто крат ярче засияло солнце, так солнце разума и науки будет светить для всех, кто еще пребывает в плену суеверий.



Чехословацкая Социалистическая Республика. Во многих единых сельскохозяйственных кооперативах на полях и фермах отлично работает молодежь. Юноши девушки активно участвуют в соревновании, заботятся об увеличении урожайности сельскохозяйственных культур и повышении производительности животноводства.

На снимке: передовая птичница кооператива Вжетати (Центральная Чехия), член Чехословацкого союза молодежи Вожена Чиканкова:

Фото ЧТК-ТАСС

КОРОТКО

● «Необходимо сделать все, чтобы в кратчайший срок договориться о заключении договора о всеобщем разоружении под строгим контролем»,— такое обращение направили 28 профессоров и преподавателей факультета естественных наук Парижского университета к общественности правительствам всех стран.

● На заседании Совета Безопасности принята резолюция, осуждающая агрессию Португалии против Сенегала и призывающая генерального секретаря ООН У Тана постоянно следит за развитием событий в этом районе.



На полях Китайской Народной Республики работают десятки тысяч тракторов Лоянского тракторного завода № 1. Построенный с помощью Советского Союза завод впервые выдал продукцию в 1959 году. Он оснащен современными станками и оборудованием. В цехах предприятия установлено свыше 200 механизированных и автоматических поточных линий.

НА СНИМКЕ: на главном конвейере.

Фото Синьхуа-ТАСС



Коми АССР. Молодая доярка совхоза «Западный» при комбинате «Воркутауголь» комсомолка Миля Бараускайте, борющаяся за высокое звание называться ударником коммунистического труда, в суровых климатических условиях Заполярья добилась самых высоких результатов по надою молока.

При плане 5,8 литра Миля Бараускайте добилась надоя молока от 20 закрепленных за нею коров в среднем по 15 литров в сутки.

НА СНИМКЕ: доярка совхоза «Западный» комбината «Воркутауголь» комсомолка Миля Бараускайте.

Фото А. Кузнецова.

Фотохроника ТАСС

По РОДНОЙ СТРАНЕ

Сообщают корреспонденты „Правды", ТАСС АПН и радио:

◆ ПЕРМЬ. Соликамский целлюлозно-бумажный комбинат получил заказ на изготовление для братской Кубы большой партии газетной бумаги. В честь приезда Фиделя Кастро в Советский Союз коллектив комбината решил почетный заказ выполнить досрочно.

◆ КАЗАНЬ. Новый пятиэтажный Центральный универмаг из бетона, стекла и пластмасс открыт в столице Татарии.

◆ УЛЬЯНОВСК. Здесь выставкой «Искусство—в быт» открылся большой фирменный салон-магазин «Росхудожторга». Оснащение и оборудование интерьера салона выполнено по проектам лучших ульяновских художников.

Редактор
М. ПАРФЕНЮК.

УВАЖАЕМЫЙ ТОВАРИЩ!

Продолжается подписка на районную газету

„ЛЕНИНСКОЕ ЗНАМЯ"

Подписку принимают все отделения райконторы связи.

Подписная цена: на год — 96 копеек, на полгода—48 копеек.

Нижневартовскому райрыболовпотребсоюзу ТРЕБУЮТСЯ **грузчики.**

За справками обращаться в правление (помещение старой конторы рыбкоопа) в часы занятий.

Правление.

ПИШИТЕ НАМ ПО АДРЕСУ:

с. Нижневартовск, улица Школьная, 11, редакции газеты „Ленинское знамя".

Звоните по телефону 3—68

с. Нижневартовск, типография областного управления культуры

Заказ № 168 Тираж

СЕГОДНЯ—ДЕНЬ РОЖДЕНИЯ ПИОНЕРСКОЙ ОРГАНИЗАЦИИ имени В.И. ЛЕНИНА

Пролетарии всех стран, соединяйтесь!

ЛЕНИНСКОЕ ЗНАМЯ

Орган Нижневартовского районного партийного комитета КПСС и исполкома районого Совета депутатов трудящихся Тюменской области.

Год издания 22-й

№ 41 (1787)

ВОСКРЕСЕНЬЕ 19 мая 1963 г.

Цена 1 коп.

В пионерской организации подрастают юные ленинцы, и партия поручает комсомолу бережно и любовно воспитывать их и вести трудными и смелыми путями в жизнь.

Н.С. ХРУЩЕВ.

ПИОНЕРИИ—41 ГОД

Сегодня многомиллионная армия юных ленинцев, весь советский народ торжественно отмечают 41 годовщину пионерии.

Много славных страниц вписали в героическую летопись нашей страны молодые патриоты. Вместе со своим старшим братом—комсомолом, под руководством Коммунистической партии пионерская организация воспитала не одно поколение верных сынов и дочерей Советской Отчизны.

Праздник юных! Сколько радостных, трепетных чувств вызывается при воспоминании этого большого события у тех, кто вступал когда-то в ряды пионерской организации...

Сегодня все они трудятся над претворением в жизнь ленинских заветов, покоряют целину и космос, зорко охраняют наши рубежи. И каждый из них верен первой клятве, которую он дал в пионерском строю перед лицом своих товарищей: жить, учиться, бороться как завещал великий Ленин, как учит Коммунистическая партия.

Пионеры нашего района, как и все юные ленинцы Советского Союза, проделали много славных и интересных дел за это время. Их руками собрана не одна тонна металлолома, на сотни рублей распространено художественной литературы, посажены кустарники и деревья. А сколько цветов выращивают пионеры!

С помощью старых коммунистов пионеры 4 класса Ларьякской средней школы в 1962 году начали писать историю создания пионерской организации своего села. Они выяснили, что пионерская организация в Ларьяке была создана в 1934 году Марией Дмитриевной Быковой. В то время в ее рядах было 12 пионеров. Первой пионервожатой была Дресвянина Нина Васильевна. Узнали юные ленинцы и о первых пионерах. Успешно приобретают они трудовые навыки и привыкают к коллективному труду на пришкольных участках, фермах, помогают своим колхозам.

ЮНЫЕ ЛЕНИНЦЫ! ВЫ ВСТРЕЧАЕТЕ СВОЮ 41 ГОДОВЩИНУ НА ЗАРЕ КОММУНИЗМА. БУДЬТЕ ЖЕ ДОСТОЙНЫ ЭТОГО ВЕЛИКОГО ВРЕМЕНИ, УЧИТЕСЬ ЖИТЬ И РАБОТАТЬ ПО-КОММУНИСТИЧЕСКИ!

ПО ЗАВЕТАМ ИЛЬИЧА

Пионерская дружина Ларьякской средней школы живет большой и интересной жизнью. Много разных дел сделано здесь пионерами. Они собрали 350 ведер золы. Особенно хорошо работали Ю.Самарин, Н.Немдазина, Г.Захарова, Н.Полкова и многие другие.

С большим старанием трудятся на пришкольной ферме Надя Прасина, Женя Ляксина и другие учащиеся старших классов. Они охотно выполняют работу телятниц, доярок.

Много хлопот у пионеров и на пришкольном участке. Сейчас они выращивают рассаду помидоров, цветов. Этой весной пионеры решили посадить 150 молодых деревцев, собрать 4 тонны металлолома.

Заботятся пионеры и о малышах. Пятиклассники являются шефами детсада.

Они читают книги для них, играют с детьми. А в зимние дни с визгом и смехом катались ребята детсада с ледяной горки, сделанной для них руками шефов.

С хорошим концертом выступили по радио пионеры в день выборов, в котором приняли активное участие Вова Мазин, Ляля Ологина, Тамара Камина.

Хорошими успехами в учебе и труде встречают пионеры этой дружины день рождения пионерской организации.

Д.Тюлькинова,
старшая пионервожатая.

МОЛОДЦЫ, РЕБЯТА!

Шестиклассники Б-Тарховской восьмилетней школы, руководит которыми Леонид Иванович Филиппов, славятся своими хорошими делами на селе.

Договорились как-то ребята навести порядок в квартирах престарелых жителей села. Сказано—сделано. Дружно закипела работа. Любуются хозяева на нежданных помощников, в руках которых спорится любая работа.

Блестят свежевымытые полы, приятно пахнет глиной от побеленной печи, наношена в кадки свежая вода, прочищены дорожки.

Довольны своей работой ребята. Приятно делать людям хорошее.

Благодарны своим помощникам и хозяева.

—Молодцы, ребята! Спасибо,—говорят они.

В тот же день в школе проходил пионерский сбор, на котором лучшие учащиеся были приняты в пионеры.

После торжественной части сбора силами ребят был поставлен концерт.

Рабсельмеровский пост.

У МЕГИОНСКИХ ПИОНЕРОВ

Дружные и трудолюбивые ребята в пионерской дружине Мегионской восьмилетней школы.

Строгий контроль установили пионеры за выполнением домашних заданий учащимися. Давно перешли они на самообслуживание.

Большую помощь оказывают пионеры своему колхозу. Осенью ребята убирали картофель с колхозных полей, а этой весной для подкормки общественного скота нарубили 170 возов тала.

Недавно двадцать лучших пионеров были приняты в комсомол.

И.Качушкин,
директор школы.

Этот номер газеты посвящается пионерам—верным помощникам ленинского комсомола.

Как самую дорогую эстафету передают юные ленинцы свой боевой клич: «Всегда готов!»

Прочитав этот номер, вы познакомитесь с их успехами в труде и учебе.

СВОИМИ РУКАМИ

В пионерской дружине Зайцевской восьмилетней школы 65 человек.

Дружно вышли пионеры на очистку лесосек от порубочных остатков. Работы здесь хватало всем. Хорошо потрудились ребята. Пионерская копилка пополнилась 200 рублями.

Прямут участие пионеры и в подготовке школы к новому учебному году. Сейчас они уже начали обивать школу дранкой.

—Штукатурка школы будет сделана своими руками,—говорят ребята.

Славный подарок приготовили они 41-й годовщине основания пионерской организации имени В.И. Ленина. Зайцевские пионеры не только участвуют в походе за высокие знания, но и помогают лесозаготовителям в выполнении производственных планов.

В.Черепанова,
директор школы.

ЦИФРЫ и ФАКТЫ

◆ В 1922 году в первых отрядах было 4000 пионеров, сейчас в нашей стране около 18 миллионов юных ленинцев.

◆ К открытию XXII съезда КПСС более 65 тысяч пионерских отрядов своими делами завоевали звание «Отряд—спутник семилетки».

◆ Советские пионеры, верные заветам В.И. Ленина, крепят интернациональные связи с детьми всех стран. Всесоюзная пионерская организация имени В.И. Ленина является членом Всемирной федерации демократической молодежи.



Москва. Красная площадь.

Фото В. Егорова. Фотохроника ТАСС

Рапортуют нижневартовские пионеры

УСЛОВИЯ СОРЕВНОВАНИЯ

Сегодня подводим итоги соревнования на лучший пионерский отряд по следующим пунктам.

Чей отряд лучше оформил дневник интересных дел.

Чей отряд собрал больше металлолома.

Чей отряд больше распространил художественной литературы.

Чей отряд имеет полную успеваемость и отличную дисциплину.

Совет дружины.

Их мечта исполнилась

Исполнилась заветная мечта ребят из 3 «Б» класса.

Идет торжественная пионерская линейка, посвященная дню рождения Владимира Ильича Ленина. Громко и уверенно звучат слова торжественного обещания. Повязаны пионерские галстуки.

Кажется, что это было только вчера, а уже прошло много дней.

За это время юные пионеры сделали скворечники, привели в порядок школьный двор, укладывали в поленницы дрова. Сейчас ребята заняты сбором металлолома.

Хорошие ребята в этом отряде.

Вот самые активные из них: Надя Шехирева, Сережа Винокуров, Таня Пуртова, Надя Бизина.

Н. ЗНС,
вожатая отряда.

В ВОСЬМОМ ОТРЯДЕ

Интересными делами заняты пионеры восьмого отряда.

Они распространили книг на 15 рублей. Начали готовить вечер на тему: «Люби, цени и знай великий русский язык». Все пионеры отряда принимали в нем самое горячее участие.

Ведут также они работу в зоне пионерского действия. Выступали со своими концертами пионеры восьмого отряда и перед колхозниками. Особенно хорошо удался концерт, посвященный дню Советской Армии, который они готовили с особым старанием.

Пионеры этого отряда очень любят книги, а поэтому по очереди работают в библиотеке. Одни выдают, вторые подклеивают книги.

Активное участие приняли ребята в смотре художественной самодеятельности.

А сейчас, когда растаял снег, началась горячая пора по сбору металлолома.

ОНИ СТАЛИ ПИОНЕРАМИ

Упорно готовились октябрята 3 «А» класса к вступлению в пионеры.

И вот наступил этот долгожданный день. В день рождения В. И. Ленина, 22 апреля, они стали пионерами.

Теперь весь класс пионерский. Стараются ребята. На протяжении второй и третьей четвертей весь класс учился без двоек, причем большинство на четверки и пятерки.

Отряд борется за звание отряда «Спутника семилетки». Сейчас занимаются ребята сбором металлолома. За любое дело они берутся с охотой.

Л. ЛАРИОНОВА,
вожатая отряда.

У ШЕСТИКЛАССНИКОВ

Немало интересных дел на счету и у пионеров 6 «Б» класса. Они пилили и кололи дрова для пенсионеров, носили им воду.

Интересными у них были и сборы. Всем отрядом ребята читали и обсуждали книгу «Тарантул». Почти каждый выходной день пионеры ходили коллективно на лыжах. Активное участие приняли пионеры в школьной выставке к празднику «За честь школы». Занимаются ребята и сбором металлолома. Особенно в этом отличилось второе звено (звеньевой Т. Робопеп).

Г. КАСЬЯНОВА,
вожатая отряда.

НАШИ ДЕЛА

Пионерский отряд «Спутник семилетки» (4 «А» класс) хорошими делами встречает день рождения пионерской организации.

Вот эти дела:

Собрали золы 150 килограммов.

Сложили в поленницы дров 100 кубометров.

Поставили 10 концертов.

Распространили литературы на 30 рублей.

Вырастили цветочную рассаду.

Шефствуем над детсадом.

Приготовили своими руками подарки мамам.

Вырастили помидоры для пришкольного участка.

Сделали скворечники.

Приготовили подарки для будущих первоклассников.

Изготовили более 100 экспонатов на выставку.

С. ВЫДРИН,
председатель отряда.

В нашем отряде

Наш класс почти полностью пионерский. С самого начала учебного года мы решили добиться в отряде полной успеваемости и отличной дисциплины. С этой целью мы провели сбор на тему: «Жить, учиться и работать на совесть». Но не все еще ребята добросовестно относятся к своим обязанностям. Такие как Володя Нежмиддинов, Витя Ушаков, Зоя Тимошина, являются отстающими.

Много интересных сборов проводилось у нас. Особенно удачным был сбор, посвященный дню рождения отряда, на котором мы приняли в почетные пионеры комсомольца рыбозавода Юрия Ивановича Петапова.

Пионеры 5 „А" класса.

СКОРО ОТДЫХ

Учебный год в школах подходит к концу. Впереди отдых—летние каникулы, время путешествий, экскурсий, приключений! Районный отдел народного образования совместно с РК ВЛКСМ разработал и утвердил мероприятия по летнему оздоровительному отдыху детей. Они решили:

в конце июня в Нижневартовске провести слет пионеров и спартакиаду школьников;

открыть в июне пионерский лагерь в Нижневартовске на 100 мест;

организовать работу детской площадки в Нижневартовске на 50 мест для детей младшего школьного возраста.

Только организованный и культурный отдых может оставить в воспоминаниях детей приятные и незабываемые впечатления, обогатить ребят новыми знаниями, умениями, свежими силами.

Профсоюзные организации и родители не должны оставаться в стороне от организации интересного и разнообразного досуга наших детей.

Л. ЯРОВА,
инспектор РОНО.

Без двоек

Ребята нашего отряда неплохо работают в зоне пионерского действия. Шефствуют они над пенсионеркой Кузьминой.

Борются пионеры и за полную успеваемость, сознательную дисциплину.

Радостными были результаты второй и третьей четвертей. Обе эти четверти мы закончили без двоек. Семь лучших пионеров из нашего отряда приняты в комсомол.

Пионеры 7 отряда.



С 14 апреля по 23 мая 1963 года проходила Всесоюзная комсомольско-пионерская эстафета по государственным границам СССР.

НА СНИМКЕ: финиш эстафеты.

Фотохроника ТАСС.

В районном комитете партийно-государственного контроля

На проверке торговые предприятия

В первой декаде мая районный комитет партийно-государственного контроля провел рейд проверки организации хранения и продажи товаров. В ходе проверки было вскрыто ряд существенных недостатков в работе некоторых торговых предприятий райцентра.

В магазинах отсутствовали настольные прейскуранты цен. В продовольственном магазине № 2 на многих товарах (рыбные консервы, чай, конфеты, масло сливочное, хлебобулочные изделия и другие) не были указаны цены. Нарушаются правила хранения многих товаров. Хлебобулочные изделия хранятся на открытых полках. Подсобного помещения при магазине нет, а потому все товары, которые завозятся, хранятся в магазине. Это ведет к тому, что нарушаются правила хранения.

В мясо-рыбном магазине нет схем разруба, что лишает возможности покупателя проверить правильность установления цен на мясо.

При проверке продовольственного магазина № 3 было выявлено ряд товаров, которые были завезены для продажи, низкого качества (печенье, конфеты, крупа). Без учета спроса завезены в магазин уксусная эссенция и некоторые другие товары.

В подсобном помещении магазина нет стеллажей.

Ни в одном из продуктовых магазинов не установлены контрольные весы.

Большие нарушения допускаются работниками торговли в операциях по уценке товаров не пользующихся спросом. Как правило, на этикетках уцененных товаров, не указывается стоимость товара до уценки, а только новая цена. В фактурах на уцененные товары не указаны артикулы, а если и записаны, то неточно.

Это не позволяет установить, правильно ли продаются уцененные товары.

Кроме того, в магазин уцененных товаров завозятся доброкачественные товары.

Нарушаются правила учета товаро-материальных ценностей и в столовой. Продукты поварам отпускаются не ежедневно, а сразу на несколько дней. Поэтому учет остатков продуктов производится не каждый день. Калькуляции на блюда составляются разовые, председателем рыбкоопа не утверждаются. Хуже того, не на каждой из них есть подпись бухгалтера.

В столовой негде хранить скоропортящиеся продукты, так как в хранилище не был завезен лед.

Много обнаружено и других недостатков.

На днях состоялось заседание районного комитета партийно-государственного контроля, на котором были заслушаны председатель Нижневартовского рыбкоопа тов. Петров, главный бухгалтер тов. Кугаевский, заместитель председателя райрыболовпотребсоюза тов. Крюков.

Комитет вынес решение, в котором установил сроки ликвидации выявленных недостатков, обязал руководителей рыбкоопа навести порядок в организации торговли, в хранении товаров.

За бесконтрольность и беспринципное отношение к нарушениям работниками прилавка правил советской торговли заместителю председателя РРПС тов. Крюкову объявлен выговор.

Ф. ТРОФИМОВ.

Редактор
М. ПАРФЕНЮК.

УВАЖАЕМЫЙ ТОВАРИЩ!

Продолжается подписка на районную газету

„ЛЕНИНСКОЕ ЗНАМЯ"

Подписка принимается всеми отделениями райконторы связи на июнь месяц и второе полугодие.

Подписная цена: на месяц — 9 копеек, на полгода—48 копеек.

ПИШИТЕ НАМ ПО АДРЕСУ:

с. Нижневартовск, улица Школьная, 11, редакции газеты „Ленинское знамя".

Звоните по телефону 3—88

с. Нижневартовск, типография областного управления культуры

Заказ № 175 Тираж 960

Пролетарии всех стран, соединяйтесь!

ЛЕНИНСКОЕ ЗНАМЯ

Орган Нижневартовского районного партийного комитета КПСС и исполкома районого Совета депутатов трудящихся Тюменской области.

№ 42 (1788) | ЧЕТВЕРГ, 23 мая 1963 года | цена 1 коп

Рапортует дружина имени Германа Титова

19 мая проходила торжественная линейка пионерской дружины Нижневартовской средней школы.

Каждый пионерский отряд со своей песней строится в общую линейку. Председатели советов отрядов рапортуют председателю совета дружины о проделанной работе в их отрядах. Затем председатель совета дружины имени Германа Титова Лида Иванова рапортует секретарю РК ВЛКСМ Ю.К. Речухину о работе, проделанной дружиной за год.

—В дружине 240 пионеров. 70 из них учатся на четверки и пятерки. Принято в пионеры 45 человек. дано рекомендаций в члены ВЛКСМ 25 пионерам. Отрядов «Спутник семилетки»—1,отрядов с полной успеваемостью—5.

Собрано металлолома 10200 килограммов, распространено художественной литературы на 365 рублей, сложено дров—430 кубометров, поставлено 59 концертов. К празднику «За честь школы» сделано экспонатов—231.

Работали в зонах пионерского действия. Оформлены дневники интересных дел.

Юных пионеров приветствовали секретарь парткома КПСС Л. В. Аксарин, секретарь РК ВЛКСМ Ю.К. Речухин, который вручил почетные грамоты отрядам, директор школы Г.П. Брагин, инспектор РОНО Л.П. Ярова.

В честь 41 й годовщины пионерии был зажжен костер. Линейка закончилась песней «Взвейтесь кострами, синие ночи!»

РАБОТНИКИ ФЛОТА ДЕРЖАТ СОВЕТ

20 мая 1963 года в красном уголке рыбозавода состоялось собрание работников флота предприятия. Выступая с докладом о задачах флота на предстоящую навигацию, капитан флота рыбозавода тов. Ефремов подробно остановился на итогах работы команд в прошлом году. И это не было случайным. Минувшая навигация преподнесла хороший урок. При всех имеющихся возможностях не только выполнить план по перевозке грузов, но и перевыполнить его задание не выполнено. Перевезено только 90 процентов планируемых грузов.

Причиной этого явились частые простои судов. Были они и из-за недобросовестного отношения некоторых команд к работе, и из-за низкой трудовой дисциплины. Так, мотокатер «Волга» простоял из-за аварии 60 дней. Мотокатер «Амур» в первые дни навигации не выходил в рейс 5 дней только потому, что команда занималась... пьянкой. Всего допущено простоя 110 судо-дней.

В текущем году рыбаки и все работники рыбной промышленности нашего района взяли обязательство добыть 21 тысячу центнеров рыбы. Это—ответственная задача. И она окажется по плечу лишь в том случае, если в борьбу за ее осуществление вступит весь коллектив, если каждый работник рыбной промышленности независимо от занимаемой должности, участка работы будет отдавать все силы, будет жить одним стремлением— внести свой вклад.

Не последняя роль в выполнении высоких обязательств по добыче рыбы и выпуску продукции принадлежит и флоту. От организации работы флота, от усилий команд каждого судна зависит не только производительность труда, ритмичность в работе рыбаков, но и качество продукции, которое в конечном счете отражается на себестоимости.

Вот почему, несмотря на недостаточную подготовку собрания, работники флота не были «слушателями», а принимали активное участие в обсуждении предстоящих задач, стремились не пропустить ни одного слова, когда говорил кто-нибудь из товарищей, открыто высказывали свои мнения, советовали, как лучше организовать работу.

Особое оживление царило в красном уголке, когда зашел разговор о том, какое участие примет каждая команда, каждый работник флота в борьбе за выполнение высоких обязательств. Люди брали обязательства, вызывали друг друга на соревнование. Немало нашлось желающих бороться за звание ударника коммунистического труда.

В числе первых, кто взял обязательство бороться за коммунистический труд был комсомолец Юрий Потапов. А вскоре его поддержали и другие члены команды. Таким образом, в Нижневартовском заводе появилось судно, команда которого вступила в борьбу за высокое право называться коллективом коммунистического труда. Принимая обязательство, команда «Шустрого» вызвала на соревнование команду «Ваха», которая состоит из опытных речников.

За высокое звание будут бороться В. Межецкий и А.Мыльников.

По родной стране



На снимке внизу: основные элементы схемы вмонтированы в небольшие пластмассовые каркасики. На ладони свободно умещается три штуки. А ведь в каждом — много миниатюрных радиодеталей.



Оригинальную цифровую систему комплексной диспетчеризации крупных производств создает коллектив специального конструкторского бюро при Харьковском заводе контрольно-измерительных приборов. Эта сложная электронная система предназначена для сбора информации более чем от 500 датчиков, установленных на станках, конвейерах, в складских помещениях, на весах и другом оборудовании.

Первое в стране диспетчерское устройство такого типа уже изготавливается для Черниговского завода синтетического волокна.

В связи с высокой скоростью сбора информации(несколько секунд)система оснащается большим числом элементов электронной памяти.

На центральном пульте управления оборудуется цифровой телевизионный щит. Результаты измерений будут преобразовываться на нем в светящиеся цифры, обозначающие вес материалов, количество единиц изделий,характеризующие технологический режим и т. д.

Создаваемая автоматика намного повысит производительность труда, сделает более эффективной и оперативной координацию работы цехов и участков, позволит улучшить качество и увеличить выпуск продукции.

Бюро получило заказы на изготовление новой электронной системы для ряда металлургических и химических предприятий страны.

На снимке вверху: каждый элемент нужно тщательно испытать перед монтажом. Эту работу выполняют с помощью чувствительных приборов комсомолки инженер Лидия Левина (слева) и старший техник Альбина Масловская.

Фото Г. Магальника.
Фотохроника ТАСС

Кинорепортаж о пребывании Ф.Кастро в СССР

Центральная студия документальных фильмов подготовила серию кинорепортажей о пребывании в Советском Союзе вождя кубинской революции Фиделя Кастро Рус.

Первый специальный выпуск кинохроники под названием «Москва говорит: Вива Куба!» посвящен приезду гостей в столицу нашей Родины. В кинокадрах запечатлены митинг на Красной площади, встреча Фиделя Кастро с Н.С. Хрущевым, визит Л.И. Брежневу, возложение венка к Мавзолею В.И.Ленина.

«Фидель Кастро—гость Волгограда»—так назван второй специальный выпуск о пребывании высокого гостя и сопровождающих его лиц в городе-герое.

Закончены производством также кинорепортажи о пребывании Фиделя Кастро в Узбекистане, Иркутске, Братске, Свердловске и Ленинграде.

ТАСС

Море в Каракумах

АШХАБАД. Двести миллионов кубометров воды собрано в огромной чаше Хауз-Ханского водохранилища, сооружаемого на Каракумском канале в междуречье Мургаб-Теджен.

Сейчас на строительстве Хауз-Хана началось сооружение второй очереди.

После окончания строительства второй очереди в водохранилище будет собрано 435 миллионов кубометров амударьинской воды. Это позволит освоить в долинах Мургаба и Теджена десятки тысяч гектаров новых земель.

Сеялки-автоматы

ЦЕЛИНОГРАД. На полях целинной машиностроительной станции работают трехсеялочные агрегаты без сеяльщиков. В кабине тракториста установлен щит с электролампами,в высевающих аппаратах—датчики-контролеры. Если начинает засоряться семяпровод, на щите зажигается лампочка. Контроль за наличием семян в ящиках осуществляется также датчиками.

Подъем и опускание сошников на поворотах осуществляется гидравликой, для чего сцепка комплектуется с гидравлическим устройством.

Эти агрегаты можно изготовить в мастерской совхоза.

Река меняет направление

ЛЕНИНОГОРСК.Горная алтайская река Позднопаловка, протекающая через район недавно разведанного месторождения цветных металлов, скоро изменит свое направление.

Сооружен почти семисотметровый тоннель, по которому воды реки будут отведены в сторону от возводимого здесь большого рудника.

ТАСС

В НЕСКОЛЬКО СТРОК

◆ На геологической карте страны Сибири появилось еще одно месторождение полезных ископаемых. В Красноярском крае открыты огромные залежи каменной соли. Запасы ее оцениваются многими миллиардами тонн. Соль будет использована как сырье для химической промышленности.

◆ На Рязском электротехническом заводе ВЭФ изготовлена тысячная автоматическая телефонная станция на координатах соединителях—АТСК 40/80. Новые АТС предназначены, главным образом для сельской местности.

◆ Новый нефтяной клад открыт разведчиками недр Дагестана в Ногайской степи. Скважина дает 100 тонн нефти в сутки.

ТАСС

Охраняйте рыбные богатства

Строительство коммунистического общества в нашей стране предусматривает значительное увеличение выпуска продуктов питания, создания их изобилия.

В решении этой почетной и ответственной задачи большая роль принадлежит рыбной промышленности, которая должна увеличить количество и улучшить качество выпускаемой рыбной продукции.

Моря, омывающие с севера Сибирь, не имеют [illegible] значения. Рыбу [illegible] только в [illegible] и устьях рек, протоках и пойменной системе. Поэтому очень важно сохранить запасы ценных рыб в речной системе. Всякие изменения в водоеме влияют на условия жизни рыб.

Жизненно важное значение имеет для рыб размножение, для которого необходимы определенные условия: привычная глубина, растительность, температура воды. Большинство рыб размножается в весенне-летний период. Первыми, обычно, в нашем районе начинают метать икру щука, язь, сорога, елец (мохтик). Постепенно, по мере прогрева [illegible]

Правилами рыболовства в [illegible] (в нашем районе) добыча рыбы запрещается с 1 по 31 мая. Во время нереста решается успех естественного размножения — воспроизводства промысловых рыб.

Особенно важно охранять рыб именно в период их размножения, а также необходимо оберегать и рыбную молодь.

Правильное ведение рыбного хозяйства на любых водоемах заключается в том, чтобы дать молоди вырасти до половозрелого состояния и оставить после себя потомство.

Разрешаемый повсеместно спортивный лов удочкой и сетью часто наносит большой ущерб рыбному хозяйству. Рыболовы-спортсмены не признают никаких правил рыболовства, а поэтому ловят рыбу во время нереста. Любители природы должны знать, что для [illegible] существуют и [illegible] правила рыболовства.

Подлинная же охрана природных богатств: будь то лес, воды, растительный и животный мир — возможна лишь при участии широкой общественности, всех любителей природы.

Каждый гражданин должен проникнуться сознанием обязательного соблюдения всех установленных правил рыболовства. В школах должно уделяться особое внимание вопросам охраны природы.

Проводимые государственные мероприятия по охране [illegible] активное участие общественности [illegible] все природные богатства нашей страны.

Товарищи! Охраняйте и приумножайте богатства нашего родного края.

Любители-рыболовы! Соблюдайте правила рыболовства.

Охрана природы — долг каждого гражданина.

В. МАЛКОВ,
инспектор рыбоохраны.

НАШ КАЛЕНДАРЬ



22 мая исполнилось 150 лет со дня рождения Рихарда ВАГНЕРА.
Фотохроника ТАСС

ФОРУМ СТОРОННИКОВ МИРА ФРАНЦИИ

ПАРИЖ, 19 мая (ТАСС). Вчера в парижском пригороде Сен-Дени открылись генеральные штаты за разоружение, созванные французскими сторонниками мира. Главная цель генеральных штатов — мобилизовать все силы общественности Франции за дальнейшее усиление борьбы на всеобщее и полное разоружение под строгим международным контролем, за спасение человечества от угрозы атомной войны.

СЕНТ-УЭН, 19 мая (ТАСС). Десятки тысяч французов и француженок собрались сегодня в парижском пригороде Сент-Уэне на грандиозный митинг сторонников мира, венчающий работу генеральных штатов за разоружение. Нескончаемыми колоннами, неся плакаты и лозунги с призывами к миру и разоружению, пришли они на стадион Сент-Уэна, чтобы во весь голос на весь мир заявить: народ Франции требует всеобщего и полного разоружения! Здесь делегаты из Бретани и Прованса, Лотарингии и Гаскони, Бургундии и Жиронды. Особенно много парижан и жителей парижских промышленных пригородов.

ОТВЕТЫ НА ВОПРОСЫ

КОМУ СЛУЖИТ „ОБЩИЙ РЫНОК"

В последнее время со страниц мировой печати не сходят два слова: «Общий рынок». Читатели спрашивают: что кроется за этими словами? Кому служит «Общий рынок»? Как он влияет на положение крестьян капиталистических стран? В публикуемой ниже статье даются ответы на эти вопросы.

«Черноликие» — так называет пресса французских шахтеров — бастуют. Простаивают шахты. Замерли, задрав вверх хоботы, экскаваторы. Не слышно свистка паровозов, тянущих вагонетки, груженные черным золотом. А на улицах шахтерских поселков, городов многолюдно. [illegible] проходят массовые [illegible] и митинги. [illegible] требуют повышения заработной платы и изменения системы эксплуатации шахт. Вся трудовая Франция горячо поддерживает их.

В чем причина нынешнего кризиса? Несколько лет тому назад правительство Франции решило резко сократить число своих шахт и расширить ввоз угля из Западной Германии. Такое решение было принято после подписания в марте 1957 года «Договора об учреждении Европейского экономического общества» (ЕЭС), известного под названием «Общий рынок». В сообщество вошли шесть стран Западной Европы: Федеративная Республика Германии, Франция, Италия, Бельгия, Голландия и Люксембург.

Основная цель этого объединения — проведение согласованной экономической политики, а позже — и упрочение политического союза названных стран. Тысячи французских горняков, оставшихся без работы, — один из ярких результатов действия «согласованной» экономической политики стран — участниц ЕЭС.

«Общий рынок» — это сговор капиталистических монополий шести стран «Малой Европы» за спиной своих народов в целях передела рынка; это своего рода ответ империалистов на усиление мощи мировой системы социализма, которая все больше превращается в решающий фактор развития человечества.

Империалистическая пропаганда на каждом перекрестке шумит, что «Общий рынок» позволил, якобы, увеличить промышленное производство. Однако, если в странах ЕЭС и произошло некоторое повышение уровня производства, если им и удалось снизить пошлины на ввозимые товары во взаимной торговле, то заслуга «Общего рынка» в этом далеко не так велика, как того хотели бы идеологи капитализма. Добиться некоторых успехов удалось благодаря временным факторам в развитии капиталистической экономики, действие которых сейчас начинает иссякать. Западноевропейские страны вновь ощущают неизбежность экономического застоя.

Внутри империалистического лагеря с возникновением «Общего рынка» обострилась борьба, ибо в схватку вступили не отдельные монополии, а объединения монополий, не отдельные страны, а группы стран. Так, [illegible] ослабления своих позиций в Западной Европе, Франция и ФРГ упорно не хотят, чтобы в «Общий рынок» вступила Англия. А США настойчиво этого добиваются. Их цель — «разжижить» «Общий рынок», так как в его лице они видят своего возможного конкурента. Да и в самой «шестерке» идет острая борьба за командные должности.

Особенно пагубно сказывается «Общий рынок» на положении трудящихся. Хозяева трестов и концернов, вступая в союз шести стран, обещали повысить жизненный уровень и улучшить благосостояние людей труда. Обещания их, как всегда, оказались обманом. За последние годы во Франции, например, прибыли крупнейших монополий увеличились вдвое-втрое, а реальная заработная плата трудящихся сейчас даже ниже, чем была в 1957 году. В других странах ЕЭС также усилилась политика «замораживания» зарплаты, повышаются косвенные налоги на товары массового потребления, сокращаются расходы на социальное обеспечение.

«Общий рынок» превратился в могильщика мелких производителей. Десятки и сотни тысяч ремесленников, мелких предпринимателей и торговцев, не выдерживая конкуренции с крупными монополиями, разоряются и пополняют резервную армию безработных. Чтобы стать полновластными хозяевами внутренних рынков сбыта, диктовать на них свои цены, монополии стран — участниц ЕЭС стали проводить курс на создание крупных капиталистических сельскохозяйственных предприятий, оснащенных передовой техникой. Это позволило им увеличить производство продукции, снизить ее себестоимость. Но за чей-счет идет такое «обновление» облика деревни? За счет гибели миллионов мелких и средних крестьянских хозяйств! Объявляя их недоходными, правительства стран «Общего рынка» отказывают землевладельцам в ссудах и кредитах. И крестьянам не остается ничего другого, как продавать за бесценок землю, которая кормила не одно их поколение, и уходить в город.

В Италии за последние годы такая судьба постигла пятьсот тысяч сельских тружеников. Не менее ста тысяч крестьян ежегодно покидают сельское хозяйство в Федеративной Республике Германии. Правящие круги Франции наметили в течение ближайших лет ликвидировать восемьсот тысяч крестьянских хозяйств. Уже сейчас в этой стране вымирают целые деревни и районы. Сам вице-президент Европейской экономической комиссии — одного из руководящих органов «Общего рынка» — Мансхолт вынужден признать, что в предстоящие годы будет разорено примерно восемь миллионов крестьян.

Это наглядно показывает, что «Общий рынок» выгоден лишь крупным монополиям, которые обогащаются за счет разделения мелких предпринимателей и крестьян.

Естественно, что крестьяне вступают в борьбу с монополиями. Все многочисленней становится армия противников «Общего рынка» в ФРГ. Не так давно развернулись массовые выступления крестьян во Франции. Бурлят сельские районы в Бельгии. Не прекращаются волнения в Италии.

Нарастает сопротивление планам вступления в ЕЭС со стороны английских трудящихся, и в частности фермеров. Единый фронт борьбы трудовых слоев населения — рабочих, служащих и крестьян расширяется с каждым днем.

А. НИКАНОРОВ.

СОРЕВНОВАНИЕ колхозов по производству молока

Данные районной инспектуры государственной статистики на 20 мая 1963 года

Наименование колхозов	Получено кг молока от фуражной коровы: с начала года, 1963 г.	1962 г.	разн. с 1962 г.	в т. ч. с 11 по 20 мая, 1963 г.	1962 г.	разница с 1962 г.
Им. Калинина	488,9	438,5	50,4	28,0	41,9	13,9
„За мир"	482,7	360,0	122,7	22,5	38,5	16,0
„Красное знамя"	395,4	555,7	-160,3	25,7	54,1	28,4
„Новая жизнь"	389,9	457,9	-66,0	20,1	56,4	36,3
В среднем по колхозам	445,5	453,7	-8,2	24,7	47,0	22,3

Примечание: в графах „Разница с 1962 г." цифры со знаком минус (—) означают уменьшение, без него — увеличение.

Редактор И. ПАРФЕНЮК.

ПИШИТЕ НАМ ПО АДРЕСУ: с. Нижневартовск, улица Школьная, 11, редакция газеты „Ленинское знамя".
Звоните по телефону 3—68

с. Нижневартовск, типография областного управления культуры
Заказ № 176 Тираж 960

В 1963 году наш район должен дать Родине 21 тысячу центнеров рыбы, 1150 тысяч банок рыбных консервов!

Пролетарии всех стран, соединяйтесь!

ЛЕНИНСКОЕ ЗНАМЯ

Орган Нижневартовского районного партийного комитета КПСС и исполкома районого Совета депутатов трудящихся Тюменской области.

№ 43 (1789) | ВОСКРЕСЕНЬЕ, 26 мая 1963 года | цена 1 коп

Рыбаки и рыбачки, работники рыбной промышленности, все трудящиеся района! Отдадим все силы выполнению взятого обязательства,используем все резервы и возможности для повышения производительности труда, снижения себестоимости продукции!

ЕСТЬ У НАС РЕЗЕРВЫ!

Государственным планом плавучему заводу на 1963 год предусмотрен выпуск одного миллиона банок рыбных консервов. Это на сто тысяч банок больше, чем в 1962 году. Ознакомившись с материалами Всероссийского совещания работников промышленности, на котором особое внимание уделялось изысканию дополнительных резервов для увеличения производства продукции и снижения ее себестоимости, наш коллектив пересмотрел задание.

На одном из собраний работники плавучего завода взяли обязательство выполнить план 1963 года досрочно, к первому ноября, и до 28 декабря дать сверх установленного задания не менее 150 тысяч банок консервов.

Кроме того, обязательствами предусматривается повышение производительности труда и снижение себестоимости продукции.

Выполнение взятых обязательств в первую очередь будет достигнуто путем усовершенствования оборудования и механизации трудоемких процессов, сокращения брака. Так, за период подготовки завода к сезону, наши механизаторы заменили кожух чешуесъемочного барабана. В результате замены производительность труда на этой операции повысится в два раза, вместо 12 человек здесь будет работать только три.

В прошлые годы рыба от плавшкорезки на разделочные столы доставлялась вручную. Теперь на смену людям пришел транспортер, установленный нашими механизаторами. В текущем году будут полностью использоваться отходы после обработки рыбы. Из печени щуки и язи нынче будет изготовляться паштет.

Лучше чем в прошлые годы подготовлен в этом году плавзавод к сезону.

Несмотря на ряд усовершенствований, от коллектива потребуется немало усилий, высокого трудового напряжения. Ввиду сезонности работы завода у нас нет постоянных кадров. В этом году к нам прибудет около 50 человек рабочих со стороны. Это—в большинстве люди неимеющие опыта работы. Нам придется их обучать. Для достижения ритмичности работы завода опытным рабочим надо будет приложить максимум усилий, чтобы в короткое время передать новичкам свой опыт.

В целях постоянного увеличения производства продукции, дальнейшего повышения производительности труда, а также снижения себестоимости, нам необходимо ликвидировать текучесть кадров.

Решение этой задачи в сочетании с непрерывным совершенствованием оборудования и механизацией трудоемких процессов позволит нам в ближайшие два-три года увеличить производство рыбных консервов не менее чем в два раза. Это—наша главная цель, и мы к ней должны стремиться.

Р. ШТРОМ,
капитан-директор плавзавода.

За высокое звание

Большое значение в выполнении обязательств, взятых работниками нашего рыбозавода, имеет производительное использование транспортных средств. Своевременная доставка грузов способствует сохранению сортности рыбы.

Вступая в навигационный период, мы взяли на себя высокое обязательство бороться за звание команды коммунистического труда. Мы дали слово за навигационный период перевезти груза на 5 процентов больше, чем предусматривается плановым заданием.

Многое уже сделано. Наш мотокатер «Шустрый» полностью подготовлен к навигации. Это очень важно для бесперебойной работы, для увеличения процента ходового времени. Одним из пунктов в нашем обязательстве записано, что команда будет активно участвовать в погрузочно-разгрузочных работах. Это будет способствовать росту ходового времени, так как часто бывают случаи, когда судно вынуждено простаивать из-за отсутствия грузчиков, особенно в небольших населенных пунктах, где мало людей. Простои приводят к увеличению непроизводительного времени, а также лишнему расходу консервирующих материалов. Из-за этого возрастает себестоимость продукции.

Мы вызвали на соревнование опытную команду мотокатера «Вах», которая тоже взяла повышенные обязательства.

Мы призываем всех работников флота включиться в борьбу за увеличение ходового времени, за сокращение расхода консервирующих материалов.

Выполнение плана грузоперевозок будет нашим скромным вкладом в выполнение обязательств, взятых районом по добыче рыбы.

И. ФИЛАТОВ,
Ю. ПОТАПОВ,
Л. ЯЦЕНКО,
члены команды катера «Шустрого».



С богатым уловом возвращаются в Мурманский порт рыбаки траулера «Щука».
Фото В. Соболева.
Фотохроника ТАСС

Все в наших руках

Обычно, когда звено или бригада не выполняет задания по добыче рыбы, все почему-то стараются свалить вину на «неблагоприятные» условия,на «отсутствие» рыбы. Столько наговорят, что несведущий или малознающий действительное положение человек,примет все за правду.А может и действительно отставание нашего района по добыче рыбы является следствием уменьшения ее запасов? Может у нас на самом деле нет запасов рыбы?

Нет! За годы своей работы рыбаком я убедился, что запасы рыбных богатств в нашем районе не уменьшились. Вся беда в том, что не все рыбаки, я бы сказал, добросовестно относятся к работе.

Взять к примеру наш колхоз «Красное знамя».За четыре месяца он недовыполнил план на 50 центнеров, т.е. вместо планируемых 225 центнеров рыбы добыто только 175, или в среднем на одного рыбака приходится 12 центнеров.В то же время некоторые рыбаки не только перевыполнили доведенное задание, но и дали по нескольно центнеров рыбы сверх плана.Так,Федор Созонов выловил 30 центнеров,вместо 24.Я свое задание выполнил на 160 процентов. Такие же,примерно,результаты были у нас с Созоновым и прежде, так работают и многие рыбаки района,например, рыбак Б-Тарховского гослова Арсений Князев, который уже заканчивает выполнение семилетнего плана.

Разница в показателях—результат не одинакового отношения рыбаков к работе.

Особенность нашей работы заключается в том, что нам нельзя работать по раз и навсегда установленному распорядку дня, в какие-то определенные часы начинать и кончать работу. В один период рыба хорошо ловится по ночам—надо, следовательно, выходить на работу ночью, не считаться ни с чем, потому что днем время проведешь безрезультатно. В другой период—наоборот.

Как я убедился на практике своей работы, хорошие результаты дает применение речных фитилей. Однако у нас в колхозе большинство рыбаков их почему-то не применяют. Вообще надо сказать, что у нас еще крайне мало уделяется внимания внедрению опыта работы передовых производственников, новым орудиям лова. Не работаем мы, например, стрежевыми неводами. А сколько лет идет уже разговор о внедрении котцового лова. До каких же пор большинство рыбаков будет дедовским способом ловить рыбу!

Много рыбы недодает ежегодно наше хозяйство из-за неорганизованности в работе промысловиков.

В текущем году перед нашим районом поставлена ответственная задача—выловить 21 тысячу центнеров рыбы. Справиться с ней можно лишь тогда, когда каждый рыбак будет стремиться к поставленной цели, будет отдавать всего себя работе, не станет считаться с трудностями, или, как говорит Н. Г. Заглада, будет работать по совесть.

Я решил годовой план добычи рыбы выполнить к дню Великой Октябрьской социалистической революции. Это будет моим скромным подарком Родине в честь великого праздника, ответом на призыв партии—изыскивать и использовать все резервы и возможности для увеличения производства материальных благ.

И. ЛАРИОНОВ,
рыбак колхоза „Красное знамя".

Дал слово—*сдержи его*, взял обязательство—*выполни*!

В 1963 году район должен дать Родине 21 тысячу центнеров рыбы, 1150 тысяч банок рыбных консервов

Дорогу механизации

Выполняя решения Коммунистической партии и Советского правительства, вместе со всем советским народом вносит свой вклад в построение коммунистического общества и механизаторы Нижневартовского завода.

Для улучшения условий труда, освобождения рабочих от тяжелых и трудоемких процессов в 1963 году намечено осуществить ряд мероприятий по механизации рыбоучастков.

По Ларьякскому рыбоучастку планируется установить и пустить в эксплуатацию круглоповоротный подъемный электрический кран КП-1 грузоподъемностью 0,5 тонны, который будет выгружать рыбу, грузы с судов и подавать их к ленточному транспортеру.

Для транспортировки этих грузов будет смонтирован ленточный транспортер длиной 40 метров. Но этому же транспортеру пойдет соль для зарядки плашкоутов.

Подача льда из бунта в плашкоуты будет осуществлена за счет установки ленточного, а в будущем цепного транспортера длиной 20-25 метров.

Снабжение цеха обработки рыбы водой будет производиться самовсасывающим насосом С-247.

Для питания электротоком указанных механизмов механизаторам и электрикам предстоит провести электролинию протяженностью не менее одного километра.

На Охтеурьевском рыбоучастке будет смонтирован ленточный транспортер длиной 40 метров для транспортировки соли на суда и рыбы в цех обработки.

Зарядка плашкоутов льдом, выгрузка разных грузов с судов будет осуществляться по узкоколейной железной дороге.

Снабжение цеха обработки водой будет производиться центробежным насосом типа 2 К-6.

На Б-Тарховском рыбоучастке планируется установить круглоповоротный подъёмный кран КП-1 для выгрузки рыбы, грузов с судов на пирс, строительство которого осуществлено в 1963 году.

Для транспортировки рыбы, грузов с судов, льда и соли на суда будет смонтирована узкоколейная железная дорога с пирса в цех обработки.

Водоснабжение цеха обработки будет осуществлено за счет установки и пуска центробежного насоса 2 К-6.

На Нижневартовском участке для выгрузи разных грузов и рыбы с судов будет введен в эксплуатацию круглоповоротный подъемный кран КП-1 грузоподъемностью 0,5 тонны.

Транспортировка рыбы и грузов будет осуществляться двумя ленточными транспортерами и двухрядной узкоколейной железной дорогой.

Зарядка плашкоутов льдом будет производиться ленточным транспортером.

Для выгрузки соли, кирпича и других грузов предназначается передвижной ленточный желобчатый транспортер.

Зарядка камер солью и льдом будет осуществляться системой ленточных транспортеров и ковшевым элеватором.

На плавзаводе оборудован и смонтирован двухъярусный транспортер для подачи рыбы от чешуесъемочного барабана к местам разделки рыбы.

Планируется установка пяти терморегуляторов Бабенкова для автоматической стерилизации консервов.

Для оказания практической помощи по монтажу береговой механизации в Ларьякский рыбоучасток командирован главный механик завода Г.Д. Ширшиков.

Перед всеми механизаторами завода стоит задача — быстрее смонтировать и ввести в эксплуатацию все вышеуказанные машины и механизмы, чтобы облегчить труд всех рабочих, занятых на погрузо-разгрузочных работах.

За счет ввода перечисленных механизмов высвобождается в общей сложности 15 человек. Общий экономический эффект от механизации производственных процессов ориентировочно составит 11 тысяч рублей.

Г. РЕМНЕВ.

Выполним обязательства

Началась весенне-летняя путина. Это решающий период в борьбе за выполнение обязательств, принятых работниками рыбной промышленности на пятый год семилетки. Успех этой борьбы будет зависеть от того, с какой активностью включатся в нее рыбаки, работники транспорта, рабочие, занятые на обработке.

Вот почему сейчас, как никогда прежде, должна возрасти роль партийных, комсомольских и профсоюзных организаций. Нет такого участка в нашем производстве, который можно оставить без влияния коммунистов и комсомольцев.

Одним из основных факторов, влияющих на ход выполнения плана, является хорошая организация массово-политической и агитационной работы. Среди коммунистов рыбозавода есть немало таких товарищей, которые добросовестно относятся к исполнению обязанностей агитаторов. Так, часто беседуют с рабочими коммунисты И.И. Крюков и Н. Г. Акимов. Они не только проводят беседы на политические темы, но и разъясняют задачи, стоящие перед рыбаками. У них всегда есть хороший пример, теплое слово.

Не меньшее значение в выполнении плана имеет действенное социалистическое соревнование. В текущем году, перед началом путины, во всех бригадах гослова прошли производственные собрания, на которых рыбаки взяли конкретные обязательства на второй квартал, заключили договоры на соревнование.

Согласно разработанных мероприятий, итоги социалистического соревнования между бригадами, звеньями, рыбаками завкома подводит ежемесячно. Задачей коммунистов и комсомольцев является борьба за широкую гласность соревнования. Мы должны поставить дело так, чтобы каждый рыбак мог наглядно видеть свою роль в общей борьбе коллектива.

Особое внимание следует уделять движению за коммунистический труд. Сейчас у нас за высокое звание борется одна судокоманда, цех обработки. Необходимо, чтобы в число участников движения за звание ударников и коллективов коммунистического труда включалось все больше рабочих, цехов, всех участков нашего производства.

Недостаточная обеспеченность радиоприемниками ставит перед нами необходимость организации умелой работы по материалам периодической печати.

В каждом звене должны повести решительную борьбу против нарушителей трудовой дисциплины.

Не должны мы забывать о том, что на предприятии имеются неиспользованные резервы. Наш долг — направить их на службу пятому году семилетки, на выполнение обязательств.

Особое внимание следует уделить увеличению процента промыслового времени, рациональному использованию орудий лова. А для этого необходимо постоянно заботиться о распространении передового опыта.

Вот далеко неполный круг вопросов, которыми должны заниматься партийные и комсомольские организации. Решение этих вопросов будет способствовать выполнению обязательств завода в 1963 году.

А. СИТНИКОВА,
секретарь партийной организации.

За редактора
Н. СИТНИКОВА.

СВЯЗИСТЫ-РЫБАКАМ

Весенне-летняя путина — самая горячая пора в работе рыбаков нашего района. Нечасто им придется бывать дома, послушать радио. Поэтому, чтобы люди не чувствовали себя оторванными от жизни, работники связи разработали мероприятия по улучшению работы в этот ответственный период.

Для обеспечения своевременного продвижения почтовой корреспонденции и печати до отделений связи, а также в те населенные пункты, где их нет, мы приняли все меры для своевременной подготовки всего имеющегося флота.

В населенные пункты, где нет отделений связи, почтовая корреспонденция и печать будет доставляться на катерах окружной конторы связи (поселки Пуг-Юг, Никулкино, Старое Охтеурье, Максимкино, Лапчинск, Пылино, Савкино, Баграс). Моторными лодками райконторы связи корреспонденция будет доставляться во все населенные пункты выше Ларьяка до Корликов, Комсомольца, Соснового Бора, Б-Ларьяка. Указанным выше транспортом будут обслуживаться рыбаки, работающие на Оби, Вахе, Сабуне, Пасоле и Кулун-Егане.

На каждой мотолодке, обслуживающей внутрирайонный тракт, всегда будут в продаже газеты и журналы.

В. ОВСЯНКИН,
начальник районной конторы связи.

СОРЕВНОВАНИЕ
хозяйств по добыче рыбы

Данные рыбозавода на 20 мая (в центнерах)

Хозяйства	За квартал		С начала года		За соотв. пер. 1962 г.
	план	выполн.	план	выполн.	
КОЛХОЗЫ					
«За мир»	50	26	450	61	37
«Красное знамя»	300	47	2300	175	220
«Новая жизнь»	100	16	650	92	40
Им. Калинина	50	—	500	45	123
ГОСЛОВЫ					
Охтеурьевский	400	156	3400	346	618
Б-Тарховский	350	62	3800	239	303
Нижневартовский	250	40	2400	244	271
Ларьякский	1000	86	4000	356	808
ОТДЕЛЕНИЯ КООПЗВЕРОПРОМХОЗА					
Корликовское	200	242	1500	441	232
Ларьякское	200	32	1000	133	511
По району	2900	707	20000	2132	3163

ТОБОЛЬСКИЙ ЗООТЕХНИЧЕСКО-ВЕТЕРИНАРНЫЙ ТЕХНИКУМ

объявляет

прием заявлений на первый курс зоотехнического, ветеринарного и зооветеринарного отделений на 1963—64 учебный год.

Техникум готовит специалистов животноводства — зоотехников, ветеринарных фельдшеров и зооветработников средней квалификации

В зооветтехникум принимаются граждане СССР обоего пола в возрасте от 14 до 30 лет, имеющие образование в объеме восьмилетней школы.

ПОСТУПАЮЩИЕ В ТЕХНИКУМ ПОДВЕРГАЮТСЯ ПРИЕМНЫМ ЭКЗАМЕНАМ ПО СЛЕДУЮЩИМ ПРЕДМЕТАМ:
а) по русскому языку (письменно—диктант);
б) по русскому языку и литературному чтению (устно);
в) по математике (устно).

Приемные экзамены ПРОВОДЯТСЯ с 1 по 20 августа.

Лица, имеющие стаж практической работы не менее двух лет и направленные колхозами и совхозами, при условии успешной сдачи экзаменов, зачисляются вне конкурса.

Для поступающих в техникум ПРОВОДИТСЯ заочная консультация по предметам, выносимым на экзамены.

Заявления о приеме подаются на имя директора техникума с приложением:

а) характеристики-рекомендации партийных, профсоюзных, комсомольских организаций, руководителей предприятий и учреждений, правлений колхозов;
б) свидетельства об образовании (подлинник);
в) копии свидетельства о рождении (заверенной нотариально);
г) автобиографии;
д) трех фотокарточек;
е) справки о состоянии здоровья;
ж) справки с места жительства;
з) выписки из трудовой книжки, заверенной руководителем предприятия или учреждения, а для колхозников — выписки из колхозной книжки.

Достигшие 16-летнего возраста должны иметь паспорт.

Заявления принимаются с 1 мая по 31 июля.

Назначение стипендии ПРОИЗВОДИТСЯ на общих основаниях, т.е. с учетом успеваемости и материального положения учащихся.

При техникуме имеются общежитие и столовая.

Начало учебных занятий с 1 сентября 1963 года.

Продолжительность обучения в техникуме 4 года.

Кроме того, в техникуме производится прием на заочное отделение по специальностям: зоотехния и ветеринария. Условия приема такие же, как и на очное отделение.

АДРЕС: г. Тобольск, Тюменской области, ул. Декабристов, № 15, зооветтехникум.

ДИРЕКЦИЯ.

ПИШИТЕ НАМ ПО АДРЕСУ:

с. Нижневартовск, улица Школьная, 11, редакции газеты „Ленинское знамя".

Звоните по телефону 3—68

с. Нижневартовск, типография областного управления культуры

Заказ № 176 Тираж 960

Пролетарии всех стран, соединяйтесь!

ЛЕНИНСКОЕ ЗНАМЯ

Орган Нижневартовского районного партийного комитета КПСС и исполкома районого Совета депутатов трудящихся Тюменской области.

Год издания 22-й
№ 44 (1790)
ЧЕТВЕРГ
30
мая
1963 г.
Цена 1 коп.

Боевая задача работников лесной индустрии

На реках страны—страдная пора: идет сплав леса. Труженики лесозаготовительной промышленности страны за осенне-зимний период вывезли к рекам 193 миллиона кубометров древесины. Две трети этого количества поступило на склады сплавных рек. Сейчас главная задача работников лесной промышленности—доставить древесину по сплавным рекам и судоходным магистралям в пункты потребления и перевалки на желе[illegible] дорогу. От успешного решения этой задачи будет зависеть бесперебойная работа многих отраслей народного хозяйства, в том числе лесопильных, деревообрабатывающих, целлюлозно-бумажных предприятий, угольной и горно-рудной промышленности, строительства сел и городов.

Сейчас лесосплав идет в районах Северо-Запада, Центра, Западного Урала, Дальнего Востока. Пущены в сплав первые десятки миллионов кубометров леса. Начался сплав в Западной, Восточной Сибири, на Печоре, Кольском полуострове. Труженики речных бассейнов все шире развертывают соревнование за досрочное окончание лесосплава, борются с потерями леса, все полнее используют механизмы. Вместе с тем в ряде районов повторяются ошибки прошлого года. Явно неудовлетворительны темпы пуска леса в сплав в Северо-Западном, Коми, Западно-Уральском и Волго-Вятском экономических районах. Совнархозам, партийным и советским организациям этих экономических районов необходимо принять дополнительные меры к ускорению сброски древесины в воду.

Успех лесосплава зависит от многого. Главная задача первого периода навигации—проведение в короткие сроки молевого леса по малым рекам, где сосредоточено почти 80 процентов всего заготовленного леса. Известно, что на большинстве малых рек сплавной период не превышает десяти дней. Поэтому успех дел будет зависеть от максимального использования полноводного периода навигации.

Руководители совнархозов, лесозаготовительных и сплавных предприятий сейчас должны проявить особую заботу о правильной расстановке рабочей силы, о наиболее полном использовании механизмов. Надо своевременно переключить на скатку леса в воду и выплав его с первичных рек потребное количество рабочих и техники, расширить районы применения прогрессивного дистанционно - патрульного способа сплава с использованием катеров. Внедрение этого способа в Шекснинском, Северо-Двинском, Вычегородском, Камском и других бассейнах рек дало возможность более чем в два раза повысить производительность труда [illegible] рабочих, [illegible] древесины [illegible] в сплаве. [illegible] древесину на магистральные реки—это еще не все. Не менее важно быстро сформировать ее в плоты, погрузить в суда и доставить в пункты назначения. Своевременная установка сплоточных, формировочных и погрузочных рейдов и развертывание на них работ в самые сжатые сроки—важнейшая задача лесосплавляющих предприятий.

За [illegible] механизации на сплаве леса значительно возрос, увеличилось количество катеров сплоточных машин, погрузочных кранов и других механизмов. Задача лесосплавных предприятий, работников совнархозов—улучшить использование этой техники. На скатку леса со складов в реки необходимо максимально привлечь механизмы, которыми пользовались лесозаготовители.

Своевременная и полная доставка леса в пункты назначения во многом зависит от работы речного транспорта. В Российской Федерации лесные грузы в общем грузообороте Министерства речного флота РСФСР составляют около пятидесяти процентов. Везде ли речники работают образцово? Нет не везде. В первые дни навигации речники запоздали с подачей транспортных средств, например, на реку Унжу и поэтому не отбуксировали на обсушку десятки тысяч кубометров леса в плотах зимней сплотки. Головные плоты стоят в ожидании пароходов и на реках Ветлуге, Вятке, на верхней Вычегде. Министерству речного флота РСФСР необходимо улучшить перевозку леса в плотах и судах.

Важное значение для снабжения древесиной строек на Волге, в Донбассе и Закавказье имеет своевременный и полный сплав леса по рекам Каме и Волге. Западноуральскому, Волго-Вятскому и Верхневолжскому совнархозам, Камскому, Волжскому и Волго-Донскому пароходствам предстоит перевезти в период навигации в плотах и на судах свыше девяти миллионов кубометров леса. Долг речников—успешно справиться с этой задачей.

Обеспечение древесиной нужд союзных республик и других экономических районов во многом зависит от четкой работы предприятий, занятых перевалкой леса с воды на железную дорогу. Лесоперевалочные предприятия в этом году примут свыше 30 миллионов кубометров леса для выгрузки, разделки и отгрузки. Руководители этих предприятий должны тщательно подготовиться к приему леса, своевременно отремонтировать и привести в готовность всю технику, правильно организовать труд. Древесина—основное сырье для производства бумаги. Обеспечить им целлюло[illegible] и деревообрабатывающие предприятия—одна из важных задач работников лесной индустрии.

Проведение лесосплава в сжатые сроки в значительной степени будет зависеть от готовности потребителей к приему и выгрузке леса, от своевременного возраста сплавного такелажа—тросов, цепей, катанки. Обязанность потребителей, получающих лес со сплава,—своевременно выгружать древесину, без малейшей задержки возвращать такелаж.

Среди сплавщиков день ото дня ширится социалистическое соревнование за досрочное окончание лесосплава. Становится известными все новые имена новаторов, передовиков труда. Руководители лесосплавных организаций, партийные и профсоюзные комитеты должны шире распространять их опыт, поддерживать патриотические начинания. Надо организовать контроль за использованием механизмов, бороться с потерями леса, внедрять на всех участках передовые технологические процессы.

Лесосплав имеет большое народнохозяйственное значение. Провести его организованно, с минимальными затратами—это значит способствовать успешному выполнению заданий пятого года семилетки.

(Газета «Правда» от 14 мая 1963 г.)

Навстречу Пленуму ЦК КПСС

ПОБЕДА ЗА ПОБЕДОЙ

Коллектив Мегионской нефтеразведочной экспедиции (начальник В.А. Абазаров, секретарь партийной организации Н.Д. Гузь) одерживает одну трудовую победу за другой.

Совсем недавно, в конце апреля, нефтеразведчики рапортовали о том, что 24 скважина дала мощный фонтан нефти с суточным дебитом 500 тонн.

В мае месяце разведчики недр одержали вновь трудовую победу. 22 мая на Мегионской площади начала фонтанировать 21 скважина. Ее суточный дебит составляет 330 кубометров.

Эту новую трудовую победу нефтеразведчики посвящают предстоящему Пленуму Центрального Комитета Коммунистической партии Советского Союза.

В счет третьего квартала

Упорно трудятся корликовские промысловики.

Плановое задание второго квартала, которое составляет 200 центнеров, перевыполнено. На 24 мая ими добыто 274 центнера рыбы. Сейчас они ведут лов ужо в счет плана третьего квартала.

Особенно хорошо работают на добыче звено Т. С. Каткалева. Вместо 50 центнеров, предусмотренных планом, звено добыло 124 центнера.

На совесть трудятся в этом звене рыбаки В. Н. Каткалев, Г.Е. Каткалев В. Н. Каткалев, Т. Ф. Ляксин и Н. Д. Ляксин.

Неплохих результатов добилось рыболовецкое звено под руководством А. Д. Камина.

90 центнеров вместо 50, предусмотренных планом, добыто ими в этом квартале.

С чувством большой ответственности трудятся промысловики Н.Н. Камин, В. М. Каткалев, Н. В. Могульчин, В. В. Могульчин и З.Н.Камин, готовя достойную встречу Пленуму ЦК КПСС.

Есть квартальный!

Рыболовецкие звенья Ларьякского отделения коопзверопромхоза под руководством Николая Ильича Камина и Никиты Тимофеевича Камина на 25 мая закончили выполнение плана добычи рыбы второго квартала и ведут лов в счет плана третьего квартала.

В. ЗАХАРОВ.

Еще 100 центнеров

Выполнили план добычи рыбы промысловики Пуг-Юга. Рыболовецкое звено П. Н. Сигильетова 25 мая завершило выполнение плана рыбодобычи и начало лов сверхплана.

За последние сутки рыбаки вылавливают по 20 центнеров ежедневно.

Промысловики обещают до конца месяца дать еще 100 центнеров рыбы.

ПОСЛЕДНИЙ ЗВОНОК

24 мая для учащихся 11 класса Нижневартовской средней школы прозвенел последний звонок [illegible] последний школьный [illegible].

На торжественную церемонию дачи последнего звонка, на школьной площадке выстроились все классы школы, собрались учителя, родители учащихся одиннадцатого класса, представители общественности.

Директор школы Г.П.Брагин зачитывает приказ о допуске к экзаменам на аттестат зрелости и подает команду на вынос школьного знамени. Под торжественные звуки марша на площадь выносится школьное знамя, которое на празднике за честь школы одиннадцатиклассники торжественно передали десятиклассникам. А под звуки горна и барабанов выносится пионерское знамя.

Классный руководитель выпускного класса А.С. Шитарева обращается к выпускникам с напутственным словом.

На этой торжественной линейке ученице 11 класса Крюковой был вручен комсомольский билет. Теперь весь выпускной класс комсомольский.

С приветствиями и пожеланиями выступили секретарь комитета комсомола Ю. Гречухин, член школьного комитета комсомола Драничникова, пионерка Карпина, первоклассники Аксарина и Рыткин.

С ответным словом выступила выпускница Крюкова.

Затем одиннадцатиклассники обмениваются подарками с первоклассниками.

Завуч школы В.М Винокурова, поздравив одиннадцатиклассников подает команду подать для выпускников последний школьный звонок. Ученица первого класса Надя Жаркова обходит строй одиннадцатиклассников и подает звонок.

Под звуки торжественного марша выпускники идут на последний школьный урок.

Указ Президиума Верховного Совета РСФСР

Об усилении ответственности за скармливание скоту и птице хлеба и других хлебопродуктов, скупленных в государственных и кооперативных магазинах

За последнее время установлены многочисленные случаи, когда спекулятивные элементы—владельцы скота, не занимающиеся общественно-полезным трудом, используют дешевый государственный хлеб и другие хлебопродукты для кормления скота в целях личного обогащения.

Некоторые рабочие и служащие—жители городов, колхозники, рабочие и служащие совхозов вместо того, чтобы позаботиться о заготовке кормов для своего скота дозволенными путями, скармливают скоту и птице хлеб, муку и крупу, скупаемые в государственных и кооперативных магазинах.

Скармливание скоту и птице хлеба и других хлебопродуктов нарушает нормальное снабжение трудящихся хлебом и вызывает справедливое возмущение граждан.

В целях пресечения скармливания скоту и птице хлеба и других хлебопродуктов и учитывая многочисленные пожелания трудящихся, Президиум Верховного Совета РСФСР постановляет:

1. Установить, что лица, уличенные в скупке в государственных или кооперативных магазинах печеного хлеба, муки, крупы и других хлебопродуктов для кормления скота и птицы, а равно в скармливании скоту и птице скупленных в магазинах печеного хлеба, муки, крупы и других хлебопродуктов, подвергаются штрафу в размере от десяти до пятидесяти рублей, налагаемому по постановлению административной комиссии при исполнительном комитете районного, городского Совета депутатов трудящихся или по решению исполнительного комитета сельского, поселкового Совета депутатов трудящихся.

2. Установить, что скупка в государственных или кооперативных магазинах печеного хлеба, муки, крупы и других хлебопродуктов для скармливания скоту и птице, а равно скармливание скоту и птице скупленных в магазине печеного хлеба, муки, крупы и других хлебопродуктов, совершенные после наложения за эти действия штрафа в административном порядке, или систематически, или в крупных размерах—наказываются исправительными работами на срок до одного года или лишением свободы на срок от одного года до трех лет с конфискацией скота или без таковой.

В связи с этим дополнить Уголовный кодекс РСФСР статьей 154[1] следующего содержания:

„Статья 154[1]. Скупка для скармливания или скармливание скоту и птице хлеба и других хлебопродуктов

Скупка в государственных или кооперативных магазинах печеного хлеба, муки, крупы и других хлебопродуктов для скармливания скоту и птице, а равно скармливание скоту и птице скупленных в магазине печеного хлеба, муки, крупы и других хлебопродуктов, совершенные после наложения за эти действия штрафа в административном порядке, или систематически, или в крупных размерах—наказываются исправительными работами на срок до одного года или лишением свободы на срок от одного года до трех лет с конфискацией скота или без таковой».

Председатель Президиума Верховного Совета РСФСР Н. ИГНАТОВ.
Секретарь Президиума Верховного Совета РСФСР С. ОРИОН.

Москва, 6 мая 1963 года.

Вести из разных стран

◆ В РЕЗУЛЬТАТЕ ПРОТЕСТОВ датской общественности, возмущенной кровавой расправой франкистов над Хулианом Гримау, в Дании было отменено проведение «Недели Испании».

◆ 5000 СТРОИТЕЛЬНЫХ РАБОЧИХ Манчестера прекратили работу и организовали демонстрацию в поддержку требования о повышении заработной платы и сокращении продолжительности рабочей недели.

◆ В РАЙОНЕ ГОРЫ ФУДЗИЯМА проходят первые крупные маневры сухопутных войск Японии. В них участвуют несколько тысяч солдат, танки, самоходные зенитные орудия и другая, в основном американская, техника.

◆ НА ЦЕЙЛОНЕ НАЧАЛСЯ СЕЗОН юго-западных муссонов. Многочасовые тропические ливни размыли в ряде мест железнодорожное полотно и шоссейные дороги. Нарушена телеграфная и телефонная связь между отдельными городами.

◆ 346 ЧЕЛОВЕК УМЕРЛИ ОТ ХОЛЕРЫ за последние две недели в городе Калькутта.



Бауман Николай Эрнестович—выдающийся деятель большевистской партии (1873—1905 г.г.).
29 мая с. г. исполнилось 90 лет со дня рождения Н. Э. Баумана.

Фотохроника ТАСС

ПО СОВЕТСКОМУ СОЮЗУ

СООБЩАЮТ КОРРЕСПОНДЕНТЫ „ПРАВДЫ", ТАСС, АПН И РАДИО

◆ МОСКВА. Здесь открылась IV Международная конференция трудящихся химической, нефтяной, фармацевтической, резиновой, бумажно-картонной и стекольно-керамической промышленности, созванная Международным объединением профсоюзов химической, нефтяной и родственных отраслей промышленности (МОП). В работе конференции участвуют делегаты и наблюдатели из профсоюзов более чем 40 стран Европы, Азии, Африки и Америки.

◆ МИНСК. В клубе союза писателей Белорусской ССР состоялась встреча белорусских литераторов с работниками массовых библиотек Минска. Разговор шел о пропаганде художественной литературы.

◆ АРХАНГЕЛЬСК. Общественность одного из крупнейших в области предприятий—Архангельского целлюлозно-бумажного комбината—отметили 25-летие самодеятельного театрального коллектива Дома культуры архангельских бумажников.

◆ ОДЕССА. Открылась выставка работ самодеятельных художников-моряков. Любители представили на ней около 200 произведений.

◆ ОРЕЛ. Более 200 выпускников Орловского педагогического института вместе с дипломом получат удостоверение об окончании факультета общественных профессий. Занятия на трех его отделениях—музыкально-вокальном, физкультурном и лекторском—проводятся во внеучебное время.

Берегите народное добро от пожара

Все, что нас окружает: жилые дома, школы, детские учреждения и сотни других зданий и сооружений — построено руками человека.

Под кровлей дома, где вы живете, которую вы построили сами или ваш отец, а может и дед, создан уют, беззаботно резвятся дети, отдыхают старики. И вот один, казалось бы, незначительный на первый взгляд промах, одна ошибка, невнимательность и все, что трудом создавалось годами, может погибнуть от пожара. Огонь, которому вы сами по своей небрежности дадите дорогу, за несколько минут уничтожит имущество ваше, соседей, принесет непоправимый ущерб нашему народному хозяйству.

Чтобы не допустить пожара, надо помнить, что пожар не стихийное бедствие, а результат небрежности и несоблюдения установленных противопожарных правил. Их не так много, они не так сложны. Каждый гражданин должен эти правила не только знать, но и строго выполнять.

Немало пожаров бывает из-за того, что в доме неисправна печь или дымоход, а поэтому необходимо следить за их исправностью. Места, где образовались щели, необходимо замазывать глиной. Трубы обязательно надо побелить, лучше всего известью. Не забывайте очищать дымоход от сажи.

Кажется простое дело—вынести золу из печи на улицу или в сарай. А ведь бывает часто так: вынесет хозяйка золу, в которой есть непогасшие угли, на ветру они разгорятся и может произойти пожар.

Прежде, чем вынести золу в сарай или на улицу, проверьте, нет ли в ней горячих углей, а еще лучше—залейте ее водой.

Не бросайте непогашенными спички и окурки, от этого чаще всего бывают пожары.

Никогда не оставляйте без присмотра детей, лишайте их доступа к спичкам, лампам, керогазам и электронагревательным приборам. У детей надо воспитывать чувство бережливости и осмысленного отношения к каждому совершенному ими поступку или действию.

Керосин или другие легко воспламеняющиеся жидкости надо содержать только в металлической посуде. Лампы и фонари надо заправлять днем и не допускать замены керосина бензином.

В каждом населенном пункте, лесоучастке, колхозе имеется добровольная пожарная дружина, члены которой стоят на страже народного добра и личного имущества граждан. Выполняйте советы, которые дают они, это оградит вас от огня.

В летний период около каждого дома, цеха и других зданий обязательно установите одну или две бочки с водой, имейте под руками ведра, лопаты и т. д.

ПОЖАР—БОЛЬШОЕ БЕДСТВИЕ! НЕ ДОПУСКАЙТЕ ПОЖАРОВ!

Г. КНЯЖЕВ,
инспектор отдела пожарной охраны Тюменского облисполкома.

НА ЮЖНОЙ ГРАНИЦЕ



Эта застава расположена на одной из южных границ нашей страны. Бдительно и зорко охраняют священные рубежи Родины воины-пограничники. Почти каждый из них является отличником боевой и политической подготовки.

Заставе ежедневно помогают сельские дружинники и школьники. Вместе с ними пограничники с честью выполняют свой высокий долг.

НА СНИМКЕ: капитан А. Пожарский беседует с сельскими дружинниками А. Петросяном (слева) и С. Хачатряном.

Фото Б. Немрута. Фотохроника ТАСС

Ларьякскому рыбкоопу
ТРЕБУЮТСЯ
на постоянную работу на периферию продавцы, пекаря.
За справками обращаться в правление рыбкоопа.
Правление.

ПИШИТЕ НАМ ПО АДРЕСУ:
с. Нижневартовск, улица Школьная, 11, редакция газеты „Ленинское знамя".
Звоните по телефону 3—68

За редактора Н. СИТНИКОВА.

с. Нижневартовск, типография областного управления культуры
Заказ № 178 Тираж 960

ИЮНЬ

БОГАТСТВА НЕДР СИБИРИ— НА СЛУЖБУ КОММУНИЗМУ

Пролетарии всех стран, соединяйтесь!

ЛЕНИНСКОЕ ЗНАМЯ

Орган Нижневартовского районного партийного комитета КПСС и исполкома районого Совета депутатов трудящихся Тюменской области.

Год издания 22-й

№ 45 (1791)

ВОСКРЕСЕНЬЕ

2 ИЮНЯ 1963 г.

Цена 1 коп.

ЕСТЬ ПОЛУГОДОВОЙ!

Коллектив Мегионской нефтеразведочной экспедиции к 27 мая выполнил полугодовой план проходки на 102,2 процента. Вместо 12500 пробурено 12781 метр.

Коллектив уверенно идет в завтра

В. Абазаров,
начальник Мегионской нефтеразведочной экспедиции

МЕГИОН. Таежные буреломы, бездорожье и топкие болота преграждают путь разведчикам недр. Здесь под толщей земли лежат громадные запасы черного золота. В это твердо верили геофизики и они не ошиблись. Структура Мегионской площади оказалась богатой. Только в нынешнем году три скважины дали мощные фонтаны нефти. Снова поиски, снова открытия. Черное золото обнаружено в Ермаках, запасы газа—в районе Охтеурья, на реке Вах.

Для молодой экспедиции 1962 год был годом становления, годом серьезных испытаний. Организационные неполадки, большие простои монтажных и буровых испытательных бригад, аварии срывали планы глубокого бурения, государству наносились убытки в десятки тысяч рублей. Перед руководством, партийной и профсоюзной организациями экспедиции встала задача: найти выход из создавшегося положения. Нельзя было больше мириться с бесхозяйственной практикой «нашла нефть—все грехи спишут».

Ноябрьский Пленум ЦК КПСС помог коллективу разведчиков недр найти правильный выход. В короткий срок были созданы цеха с постоянными кадрами, к руководству выдвинули энергичных специалистов, пересмотрели расстановку коммунистов и комсомольцев. Стали больше уделять внимания внедрению передового опыта, воспитательной работе с людьми.

Результаты перестройки не замедлили сказаться. Вот один из примеров. Бригада мастера Г. И. Норкина на бурение скважины № 4 до проектной глубины затратила 211 дней. Скорость проходки составила 329 метров па станкомесяц. Эта же бригада Г. И. Норкина в 1963 году пробурила скважину на такую же глубину за 36 дней, производительное время составило 95,5 процента, а скорость проходки возросла до 1842 метров.

Многое пересмотрели в обеспечении бригад. Теперь стало правилом снабжать их всем необходимым. Повысилась и требовательность к людям. Находились отдельные рабочие, специалисты, которым не нравились новые порядки. Таких людей переводили на менее ответственные участки: «Поработай, разберись в своих ошибках, учись».

Прочно входит в жизнь техническая учеба. Лучшие рабочие непосредственно на буровых передают свой опыт товарищам по работе. Инженеры, геологи, механики помогают советом, показывают на деле как лучше овладеть профессией. Так появились в экспедиции первые школы передового опыта.

Решительная борьба объявлена обезличке техники. Сейчас мы провели специализацию буровых бригад. Так, бригада Г.П. Норкина работает 5-дюймовыми, а бригада С.Л. Малыгина—4-дюймовыми буровыми трубами. Это еще больше повысило ответственность за вверенное оборудование.

Ломка отживших технических, организационных, технологических принципов произведена в монтажном, испытательном и других подразделениях экспедиции. Все изменения позволили вдвое сократить сроки монтажа буровых, в несколько раз ускорить испытание скважин. Совсем прекратились аварии. Впервые экспедиция получила экономию по всем отраслям производства в сумме 40,8 тысячи рублей.

Самое отрадное —выросли люди. Они стали борцами за новое, передовое. Многие из них возглавили поход за экономию и бережливость. Бурильщики И. Черкашин, М.Симаков, А. Абросимов, Ф.Хафизов, помощники бурильщиков П. Федосов, В. Костырев и другие прославились высокой выработкой, у них учатся товарищи. Да и как не учиться, скажем, у Симакова. Его вахта при бурении трех скважин обеспечила проходку в 1671 метр за четыре месяца.

Появилась целая группа дизелистов, механизаторов, которые добиваются сохранности закрепленной за ними техники, экономят горючее. В их числе М. Хафизов, Н. Тарасов, трактористы П. Михеев, В.Старцев и другие. Десятки монтажников, слесарей, токарей, такелажников стали пропагандистами нового. На предприятии выросла роль инженеров, геологов, механиков. Благодаря самоотверженной работе старшего геолога Н.С. Сабаневой, значительно улучшилось и ускорилось испытание скважин. Молодой геолог оказалась смелым, настойчивым специалистом.

Коллектив горд, что его труды высоко оценены. За успехи в социалистическом соревновании в первом квартале Мегионской нефтеразведочной экспедиции присудили первую премию и Переходящее красное знамя Главгеологии РСФСР. Неплохие показатели и во втором квартале. План бурения и монтажа выполнен досрочно. Испытатели уже завершают выполнение годовых норм.

В апреле коллектив буровиков пересмотрел обязательства и решил пробурить сверх плана не 500, а 2600 метров, испытать дополнительно 5 скважин. Более высокие обязательства приняли монтажный, механический цеха, группы и бригады обслуживания, транспортники.

Не прекращаются поиски новых резервов. Поиски ведутся в направлении улучшения организации труда, учета и отчетности, совершенствования технологии и лучшего использования техники.

Полностью себя оправдал перевод буровых, вышкомонтажных, испытательных бригад на сдельную оплату труда. Уверены, что даст хорошие результаты введение учета экономии по бригадам, группам и цехам. Сейчас вместо 4 буровых бригад с работой справляются две, отпала необходимость в одной монтажной бригаде.

За короткий срок вырос боеспособный коллектив, который уверенно идет в завтра. В пятом году семилетки мегионские разведчики недр добьются новых трудовых побед в освоении богатейших недр нашего кран.

«Будет последовательно проводиться линия на преимущественное развитие добычи нефти и газа с возрастающим их использованием как сырья для химических производств».

Программа Коммунистической партии Советского Союза

Вот они рубежи разведчиков!

СОЦИАЛИСТИЧЕСКИЕ ОБЯЗАТЕЛЬСТВА РАБОЧИХ, ИНЖЕНЕРНО-ТЕХНИЧЕСКИХ РАБОТНИКОВ И СЛУЖАЩИХ МЕГИОНСКОЙ НЕФТЕРАЗВЕДОЧНОЙ ЭКСПЕДИЦИИ НА 1963 ГОД

Мы, рабочие, инженерно-технические работники и служащие, включаясь в социалистическое соревнование за досрочное выполнение задач пятого года семилетки, принимаем следующие социалистические обязательства:

1. Выполнить годовой план глубокого бурения к 25 декабря 1963 года. Пробурить сверх плана не 650, а 2400 метров.

2. Снизить себестоимость геологоразведочных работ по глубокому бурению на 2,5 процента.

3. Повысить производительность труда на 5 процентов против плановой.

4. Добиться удельного веса производительного времени до 70 процентов к общему балансу времени работы буровых бригад.

По всем указанным выше пунктам обязательств вызываем на социалистическое соревнование коллектив Усть-Балыкской экспедиции.

Молодое предприятие Татарии



Молодое предприятие Татарии казанский завод «Теплоконтроль» изготовляет теплоизмерительные приборы и средства автоматизации для металлургии, химической, нефтяной промышленности и других отраслей народного хозяйства. Продукция завода экспортируется во многие зарубежные страны. В этом году предприятие должно освоить выпуск 17 новых типов приборов.

НА СНИМКЕ: контролер Халида Ахметшина и регулировщик приборов ударник коммунистического труда Ильгиз Зиганшин проверяют продукцию перед отправкой потребителям.

Фото Б. Мясникова
Фотохроника ТАСС

БОЛЬШОЙ РАЗГОВОР О РЕЗЕРВАХ

Резервы есть и они используются

Среди разведчиков недр доброй славой пользуется наша буровая бригада, которой руководит буровой мастер Г. И. Норкин.

Слаженная работа без аварий и нарушений графика позволила нашей бригаде к 1 мая выполнить план первого полугодия на 104 процента.

Сейчас на берегу Баграса круглые сутки горит огонь и шумят машины. Буровики начали проходку новой скважины. Идет упорная и настойчивая борьба за выполнение социалистических обязательств, за досрочное выполнение годового плана.

Успехов мы добились благодаря тому, что стали работать по-новому, старались использовать все резервы и возможности, которых имеется немало.

Коллектив стремится к тому, чтобы каждый механизм работал производительно с наименьшей затратой горюче-смазочных материалов и вспомогательных средств. Мы изжили обезличку в использовании механизмов и техники.

Если в недалеком прошлом после окончания бурения скважины, при перебазировании бурового оборудования и вышек на новое место, дизелисты не принимали участия в демонтаже, перевозке и монтаже оборудования, то в настоящее время все они участвуют в этой работе. Такая организация работы позволила качественнее производить монтаж вышки и механизмов, в два раза сократить сроки по их переноскам, ликвидировать простои бригады из-за поломок и аварий при бурении скважин.

Боремся мы также за снижение себестоимости каждого метра проходки скважины, за экономию средств и всех материалов.

Если в прошлом году при бурении скважины работало пять дизелей и два компрессорных насоса, а скорость проходки на станок не превышала 600—650 метров в месяц, то в настоящее время мы используем всего три дизеля, один компрессорный насос, а скорость проходки в месяц довели до 1500—1800 метров. Кроме того, такая перестройка работы позволила не только увеличить скорость проходки, но и дает экономию средств, затраченных на буровые работы в течение года на десятки тысяч рублей.

Буровики борются за то, чтобы продлить сроки работы дизелей за счет бережного отношения, хорошего технического ухода за ними. И здесь мы также добились некоторых успехов.

По техническим условиям каждая дизельная установка после 1000—1200 часов работы должна капитально ремонтироваться, а это обходится в две—две с половиной тысячи рублей на каждую дизельную установку. Бережное же отношение, качественный и своевременный технический уход позволили нам довести работу каждого дизеля без капитального ремонта до 2200 часов.

В настоящее время мы взяли новое повышенное обязательство довести срок службы каждого дизеля без капитального ремонта до 3500—4000 часов. Этот большой резерв будет использован в нашей работе и поможет нам в экономии средств и материалов, явится залогом успешного выполнения взятых социалистических обязательств в пятом году семилетки.

М. ХАФИЗОВ,
старший дизелист.

ЗАЛОГ УСПЕХА

Часто нас спрашивают, почему бригада раньше работала плохо. Пожалуй, виной всему была неорганизованность как в бригаде, так и в целом по экспедиции. Бывало так, что из-за каждой мелочи останавливали бурение. Часами и днями ждали когда привезут запасные части, детали. Нередко задерживали монтажники, и такелажными работами заниматься иногда приходилось самим.

Теперь всем этим неурядицам положен конец. Члены бригады работают с чувством высокой ответственности за порученное дело, с огоньком.

Проблему решили совместными усилиями с бригадой механического цеха. Сейчас в распоряжении мастера всегда имеются запасные части, болты, гайки, которые заблаговременно, по заказу мастера, сделали токари и слесаря. Заказы буровиков выполняются самое большее за сутки, а иногда и за несколько часов. Работать теперь стало легче. Простоев, из-за мелочей, которые еще осенью прошлого года составляли много часов, сейчас нет. Неслучайно, бригада более, чем в три раза увеличила скорость бурения.

Не стало у нас аварий, которые часто происходили не по вине буровиков. Например, не было настоящего контроля за состоянием глинистого раствора, а это, как правило, приводило к беде. Сейчас за раствор отвечает низовой рабочий, а его определение проверяет другой. Взаимная помощь и проверка помогли нам и в этом деле.

Каждая вахта имеет свои особенности. Бывает, что буровики при равных условиях работали не одинаково. С хорошей инициативой выступили бурильщики Михаил Симаков, Михаил Литвиненко, Анатолий Абросимов и др. Они взялись за глубокое изучение бурового дела, оборудования. Теперь учится весь коллектив. Техническими кружками руководят инженеры. Сейчас каждая вахта работает без срывов.

С начала года бригада пробурила свыше 6500 метров. Полугодовой план выполнен на два месяца раньше. Спуск и подъем инструмента зимой и летом идет с ускорением.

Улучшились экономические показатели. Расход долот, например, сократился на 25 процентов. горючего—на 18 процентов. На одну скважину расходуется один турбобур, значительно меньше электродов, запасных частей и металла. Быстро мы освоили работу одним насосом и дизелями с общей мощностью в 1200 л. с. Кстати, считаем, что переход на работу с двумя дизелями не ускоряет, а замедляет бурение в наших условиях.

Освоили мы сито-конвейер, вибро-сито и ряд других механизмов, которые работают безотказно в любых условиях.

Борются бурильщики и за экономию средств, которая за год составит не менее 200 тысяч рублей.

Ф. ХАФИЗОВ,
бурильщик.

МЕЖДУНАРОДНЫЙ ДЕНЬ ЗАЩИТЫ ДЕТЕЙ

...бороться за то, чтобы ужасы новой войны никогда больше не угрожали ни нашему, ни будущему поколениям.

Н. С. ХРУЩЕВ.

1 июня прогрессивная мировая общественность отмечала Международный день защиты детей. Он установлен в 1949 году по инициативе Международной демократической федерации женщин и с тех пор ежегодно отмечается как день мобилизации общественного мнения на борьбу за сохранение здоровья подрастающего поколения, улучшение его воспитания и образования, за право детей на мир и счастье.

В Советском Союзе, в странах социализма, где воспитание юного поколения является государственным делом, 1 июня—большой и радостный праздник.

Обеспечить счастливое детство каждому ребенку—одна из наиболее важных и благородных задач строительства коммунистического общества.

На охрану здоровья, образование и воспитание советских ребят расходуются огромные средства, созданы все условия для всестороннего развития личности ребенка, для выявления его талантов и способностей.

Большое внимание охране здоровья, воспитанию и образованию детей уделяется во всех социалистических странах. В «Декларации прав ребенка», принятой Генеральной Ассамблеей ООН в 1959 году торжественно провозглашается, что все дети должны иметь счастливое детство, им предоставляется право на здоровье, бесплатное образование, на защиту от любого проявления жестокости и эксплуатации.

Эти благородные принципы грубо попираются в мире капитала. Миллионы детей здесь лишены детства. Гибнут от голода и болезней дети в странах, еще не сбросивших колониальное иго. Империализм с его звериными законами калечит детей и нравственно, и физически. И поэтому простые люди всех стран мира объединяют свои усилия для борьбы в защиту юного поколения против нищеты, непосильного труда и эксплуатации.

По инициативе МДЖФ в июне 1963 года в Москве будет проведен Всемирный форум женщин, который обсудит актуальные проблемы международного женского движения, выступит в защиту детей, за мир во всем мире, за светлое будущее детей.

СЛОВО СДЕРЖИМ

В нашей бригаде в прошлом году не ладились производственные дела. Большая часть вины ложилась на нас самих. Нередко вахты допускали технические ошибки, плохо зная особенности разреза. Работали вахты очень неровно. Одна, все операции проводила быстро, так работала вахта И. И. Черкашина, а другие бурильщики допускали медленный подъем инструмента, плохо следили за глинистым раствором.

Так, 6-ю скважину мы бурили 101 день вместо 55. Производительное время составило 77 процентов, из которых значительная часть уходила на вспомогательные работы.

Показатели в бригаде Г. И. Норкина, с которой мы соревнуемся, были лучше. Это задело честь коллектива. Отставать мы не имели права. Посоветовались с инженерами и другими специалистами. Они нам помогли. Помогла и наблюдательность. Теперь уже простоев по вине вахт не стало.

Следующие скважины были пробурены более ускоренно. Скорость проходки на последующих скважинах составила 1363-1589 метров на станко-месяц. Успехи окрылили коллектив. Работа стала более слаженной. Развернулось соревнование за максимальную отработку долот.

Теперь, как правило, спуск и подъем инструмента проходит с опережением графика. Однако, сказать о том, что все резервы использованы, нельзя. Недавно нас подвели монтажники, и бригада простояла длительное время. Правда, обязательства, взятые нами на четыре месяца, мы выполнили, но вместо 3400 метров мы могли пробурить около пяти тысяч.

Сейчас монтажники работают без нарушения графика. Буровые будут строиться с таким расчетом, чтобы полностью ликвидировать «окна».

Мы просим монтажников строить более качественно, а рабочих механического цеха—лучше готовить оборудование. Все это позволит нам вести проходку скважин еще быстрее.

Пора нас снабжать и более качественными долотами. Если мы сейчас экономим на одной буровой при полной проходке до 40 процентов долот, то при улучшенном их качестве экономия будет вдвое больше. Причем, у нас будет меньше таких операций, как спуск и подъем инструмента.

Наша бригада обязалась пробурить 13000 метров. Это на 4400 метров больше плана. Но сейчас коллектив нашел пути для высокопроизводительной работы. Взятые нами обязательства будут выполнены. Конечно, сделать это будет не так просто, но упорство и настойчивость всех членов бригады помогут нам выполнить их с честью. Слово свое сдержим.

С. МАЛЫГИН,
буровой мастер.

За редактора
Н. СИТНИКОВА.

УВАЖАЕМЫЙ ТОВАРИЩ!

Продолжается подписка на районную газету

„ЛЕНИНСКОЕ ЗНАМЯ“

Подписка принимается всеми отделениями райконторы связи на второе полугодие.

Подписная цена: на месяц — 9 копеек, на полгода—48 копеек.

ПИШИТЕ НАМ ПО АДРЕСУ:

с. Нижневартовск, улица Школьная, 11, редакции газеты „Ленинское знамя“.

Звоните по телефону 3—68

с. Нижневартовск, типография областного управления культуры

Заказ № 189 Тираж 972

ЛЕНИНСКОЕ ЗНАМЯ

Орган Нижневартовского районного партийного комитета КПСС и исполкома районого Совета депутатов трудящихся Тюменской области.

Год издания 22-й

№ 48 (1792)

ЧЕТВЕРГ

6

июня

1963 г.

Цена 1 коп.



Школу рабочей молодежи создали на общественных началах студенты Оренбургского пединститута. В ней учится около ста производственников.

Студенты сами проводят занятия, завучем работает пятикурсница естественно-географического факультета Элина Шуб.

Преподавание в вечерней школе—хорошая практика для будущих педагогов и пример ощутимой помощи рабочим, получающим образование без отрыва от производства.

НА СНИМКЕ: студенты-педагоги школы Виктор Коренной, Галина Орлова, Тамара Оплачко и Элина Шуб.

Фото Б. Клипиницера Фотохроника ТАСС

В парткоме КПСС

3 июня 1963 года бюро парткома рассмотрело вопрос «О ходе полевых работ в колхозах района».

Бюро отметило, что руководители колхозов района проявляют медлительность в развертывании полевых работ, повторяют ошибки прошлых лет, что может привести к грубейшим нарушениям правил агротехники и сорвать получение высоких урожаев картофеля и овощей.

Бюро парткома КПСС считает нетерпимым такое положение, когда председатели колхозов «За мир», «Красное знамя» и имени Калинина тт. Ершов, Новосельцев, Винокуров допустили бесхозяйственность в сохранении семенного картофеля. В результате обеспечение семенами картофеля составляет в колхозе «За мир»—20 процентов, «Красное знамя»—45, им. Калинина—50.

Колхозами не выполнен план вывозки навоза на поля, вместо 3 тысяч тонн, предусмотренных планом, вывезено только 1385 тонн.

До последнего времени не была организована разъяснительная работа по обращению ЦК КПСС и Совета Министров СССР «В достатке обеспечим потребности страны в высококачественном картофеле».

Бюро парткома также отмечает неправильное отношение руководителей шефствующих организаций, предприятий тт. Абазарова, Баранова, Кушникова, Петрова, Мартьянова к проведению полевых работ, которые не придали серьезного значения этому больному и важному мероприятию.

Бюро парткома КПСС постановило улучшить организацию полевых работ, которые закончить в первой декаде июня.

В целях качественного проведения полевых работ обязать председателей колхозов, секретарей партийных организаций отвести под посевы картофеля самые лучшие участки. Разработать агромероприятия для каждого поля, посадку картофеля производить только квадратно-гнездовым способом на хорошо удобренных и качественно обработанных полях.

Для проверки правильности соблюдения агромероприятий в период весеннего сева, ухода за посевами и сбора урожая, организована районная комиссия в составе тт. Пальянова (председатель), Котовича, Никова, Ершова, Винокурова, Новосельцева. Бюро рекомендовало правлениям колхозов проводить выплату лицам, занятым на выращивании картофеля, 50 процентов стоимости картофели, полученного сверх плана.

Для обеспечения посадочным материалом колхозов, обязать председателя райрыболовпотребсоюза тов. Куприкова произвести закуп картофеля у населения района и вне его пределах. Бюро также обязало секретарей партийных и комсомольских организаций, работников культуры систематически проводить организаторскую, массово-политическую работу по разъяснению обращения ЦК КПСС и Совета Министров СССР по увеличению производства и заготовок картофеля.

Новгородская область. По итогам первого квартала первое место среди колхозных доярок области заняла доярка Мария Рытвинская из сельхозартели «Рассвет» Пестовского производственного управления. Она надоила за три месяца по 985 килограммов молока от каждой коровы.

Колхоз перевыполнил квартальный план продажи молока государству.

НА СНИМКЕ: М. Рытвинская дома с сыном Юрой, который в этом году пойдет в школу.

Фото К. Богданова. Фотохроника ТАСС



СОРЕВНОВАНИЕ
хозяйств по добыче рыбы

Данные рыбозавода на 1 июня (в центнерах)

Хозяйства	За квартал		С начала года		За соотв. пер. 1962 г.
	план	выполн.	план	выполн.	
КОЛХОЗЫ					
«Красное знамя»	300	59	2300	187	252
«За мир»	50	26	450	61	62
«Новая жизнь»	100	20	650	96	83
Им. Калинина	50	—	500	45	123
ГОСЛОВЫ					
Охтеурьевский	400	497	3400	687	752
Ларьякский	1000	805	4000	1075	1161
В-Тарховский	350	236	3800	413	405
Нижневартовский	250	75	2400	279	328
ОТДЕЛЕНИЯ КООПЗВЕРОПРОМХОЗА					
Ларьякское	200	324	1000	425	591
Корлыковское	200	312	1500	511	351
По району	2900	2354	20000	3779	4108

БОЛЬШЕ ВНИМАНИЯ МОЛОДЕЖИ

„Наша задача,— говорил Н. С. Хрущев на XXII съезде партии,— состоит в том, чтобы новые правительственные требования стали внутренней потребностью всех советских людей". Моральный кодекс строителя коммунизма представляет собой боевую программу нравственного воспитания всего народа.

В ходе строительства коммунизма все шире развертывается соревнование за коммунистический труд, и оно выступает все более действенным фактором воспитания и перевоспитания масс. Наша жизнь богата примерами, свидетельствующими о том, что труд, практическое участие всех членов общества в строительстве коммунизма—замечательная школа воспитания.

Особенно стало велико стремление рабочей и сельской молодежи к учебе, к знаниям.

Молодежь Нижневартовска успешно трудится на производстве и не менее успешноучится в вечерней школе рабочей молодежи. Например, Крюков Валерий, Фатеев Александр, Пономарев Иван, Черных Юрий и др. Все они хорошо осознали, что чем выше будет общеобразовательный уровень, тем больший вклад смогут внести они в общее дело строительства коммунизма.

Успешно закончили учебный год и сдали экзамены учащиеся восьмого класса. Особенно хорошо работали в течение года Волков Василий, Зонов Виктор, Смирнов Анатолий, Западнова Раиса.

С хорошими результатами закончили учебный год учащиеся 9 класса. Более добросовестно работали здесь Кучкильдинов Сергей, Крюкова Валентина, Кондаков Владислав, Остяков Анатолий. Все учащиеся 9 класса переведены в 10 класс.

Учащиеся 10 класса еще сдают экзамены. Следует отметить, что результаты сданных ими экзаменов говорят о хорошей и добросовестной подготовке к ним учащихся. Преобладающее большинство оценок на экзаменах 4 и 5. Хорошо сдают десятиклассники Крюков Валерий, Фатеев Александр, Максимов Виталий, Пономарев Иван, Черных Юрий, Пермитина Евдокия, Шестаков Александр и другие.

В нынешнем учебном году вечерняя школа выпустит из 10 класса 14 человек, что в два раза превышает количество выпускников дневной школы. Это говорит о том, что будущее принадлежит школам сельской и рабочей молодежи, что основная масса ее будет получать среднее образование без отрыва от производства через многочисленную систему вечерних, сменных школ рабочей и сельской молодежи.

В истекшем 1962-1963 учебном году в работе нашей вечерней школы имелись существенные недостатки. В течение первого полугодия школа не была укомплектована педагогическими кадрами. Длительное время не велись химия, физика, а иностранный язык не ведется уже на протяжении последних двух лет. Школа не имеет ни помещения, ни материальной базы.

Большой помехой в работе вечерней школы являются нарушения со стороны отдельных руководителей предприятий и учреждений села Постановления Совета Министров СССР «Об установлении сокращенного рабочего дня или сокращенной рабочей недели для лиц, успешно обучающихся без отрыва от производства в школах рабочей и сельской молодежи—вечерних, сменных, сезонных и заочных средних общественных школах».

Администрация, партийная, профсоюзная и комсомольская организации Нижневартовского рыбозавода не только не содействуют обучению своей рабочей молодежи, а часто препятствуют ей в этом, не предоставляя ей льгот, положенных на основании правительственного постановления. Такую же, примерно, позицию к обучению молодежи занимает и администрация Нижневартовского рыбкоопа.

В будущем все эти недостатки не должны иметь места в работе вечерней школы.

В новом 1963—1964 учебном году планируется значительное расширение охвата школой нашей молодежи. В вечерней школе будут работать классы с 3 по 10.

Добро пожаловать, молодежь!

Г. БРАГИН,
директор Нижневартовской средней школы.

ЭКЗАМЕНЫ НАЧАЛИСЬ

1 июня. Учащиеся одиннадцатого класса Нижневартовской средней школы с нетерпением ждут начала занятий. Сегодня они сдают первый экзамен.

8 часов утра. С началом экзаменов выпускников поздравили заведующий РОНО М. И. Питер и директор школы Г. П. Брагин.

Прочитаны и выбраны темы для сочинений. Правильно и глубоко раскрыты они в работах учащихся. «Всякое дело человеком ставится, человеком славится» (А. М. Горький). Это красной нитью проходит в сочинениях тех учащихся, которые писали о вдохновенном труде советского человека на благо нашего общества.

Учащиеся, которые выбрали тему: «Образы коммунистов в советской литературе», очень хорошо рассказали о воспитательном значении образов Павла Корчагина, Семена Давыдова.

Первый экзамен прошел успешно. Три сочинения по литературе оценены баллом 5, а остальные пять работ— баллом 4.

Признаны лучшими работы Надежды Марухиной, Галины Слинкиной, Людмилы Бабиковой.

Успехов вам, дорогие выпускники!

В. В. КУЙБЫШЕВ



КУЙБЫШЕВ В. В.—выдающийся деятель Коммунистической партии и Советского государства (1888-1935 г. г.)
Фотохроника ТАСС

Один из выдающихся деятелей Коммунистической партии и Советского государства, верный ученик В.И. Ленина Валериан Владимирович Куйбышев (1888-1935) всю свою жизнь отдал борьбе за победу социализма в нашей стране. Шестнадцатилетним юношей встал он на путь революционера-подпольщика. Куйбышев вел большую революционную и пропагандистскую работу в Омске, Томске, Петербурге, Харькове, Самаре и других городах России.

С 1906 по 1916 год он восемь раз был арестован, три раза был судим и четыре раза подвергался ссылке.

После Февральской революции Куйбышев возглавил Самарскую большевистскую организацию.

В октябрьские дни 1917 года он был организатором вооруженного восстания рабочих в Самаре, руководителем борьбы за власть Советов.

В тяжелые годы гражданской войны и иностранной военной интервенции Куйбышев проявил себя как виднейший политический руководитель Красной Армии. Он был комиссаром и членом Реввоенсовета Южной группы войск Восточного фронта, 11-й армии Туркестанского фронта, последовательно проводил ленинскую национальную политику в Средней Азии.

На X съезде партии Валериан Владимирович был избран кандидатом в члены ЦК, на XI съезде — членом ЦК партии, а в апреле 1922 года — секретарем ЦК РКП (б). После XII съезда РКП (б) Куйбышев стал во главе объединенного органа ЦКК-РКИ, созданного на основе предложений В.И. Ленина. В 1927 году Куйбышев был избран членом Политбюро ЦК ВКП (б). В.В. Куйбышев настойчиво осуществлял ленинский план индустриализации и электрификации страны.

Как председателю ВСНХ, а позднее председателю Госплана и заместителю председателя Совнаркома и СТО Куйбышеву принадлежит выдающаяся роль в создании советской тяжелой индустрии. В.В. Куйбышев был непоколебимым борцом за генеральную линию партии, единство и чистоту ее рядов.

Светлый образ Куйбышева, его безграничная преданность партии — вдохновляющий пример для советских людей, строящих коммунистическое общество.

А. И. ХАЧАТУРЯН



ХАЧАТУРЯН А.И. — композитор, народный артист СССР, лауреат Ленинской премии. Сегодня исполняется 60 лет со дня рождения (1903 г.) Арама Ильича Хачатуряна.
Фотохроника ТАСС.

Арам Ильич Хачатурян выдающийся советский композитор и музыкально-общественный деятель. Обучение музыке начал с 19 лет, поступив в музыкальный техникум имени Гнесиных в Москве по классу виолончели. По окончании техникума поступает в Московскую консерваторию, которую заканчивает в 1934 году. Им написаны «Концерт для скрипки с оркестром», балет «Баяне», ряд симфоний и множество других произведений.

Музыка Хачатуряна отличается мощью темперамента, жизнерадостностью, красочностью гармонии и оркестровки.

На международном кинофестивале в Чехословакии в 1948 году Хачатурян получил премию за музыку к кинофильму «Человек № 217».

Коммунизм — это честный труд

Мысль эта красной нитью проходит через все статьи и письма прославленных людей труда, собранные в сборнике «Дорожить честью советского труженика». Книга эта недавно вышла в издательстве «Правды». Она имеет примечательную историю.

... На трибуне совещания передовиков сельского хозяйства Украины стоит пожилая, худощавая женщина. Неторопливо, спокойно и просто рассказывает она о своем опыте выращивания высоких урожаев. Больше сорока центнеров льноволокна, около ста центнеров зерна кукурузы с гектара — вот рубежи, которых она уже достигла. Звезда Героя Социалистического Труда по праву украшает ее грудь.

Внимательно и напряженно слушают люди умный рассказ Надежды Григорьевны Заглады. Вот у кого есть чему поучиться! Знают они: за плечами этой 69-летней женщины с узловатыми, натруженными руками — большая трудовая жизнь, в груди ее бьется горячее, чуткое сердце коммуниста, которому до всего есть дело.

Вместе со всеми слушает знатную колхозницу и глава Советского правительства, Первый секретарь ЦК КПСС Никита Сергеевич Хрущев. И вот он берет слово. «Нельзя,— говорит он,—без волнения слушать Надежду Григорьевну Загладу—звеньевую колхоза «Первое мая», Черняховского района, Житомирской области,—известного мастера по выращиванию льна, кукурузы и других культур. Это настоящий строитель коммунизма. Вы, Надежда Григорьевна, правильно говорили, что коммунизм—это честный труд. Вы показываете, как надо трудиться для блага Родины, для победы коммунизма».

Вскоре с этой замечательной труженицей познакомились миллионы советских людей и друзей за рубежом. Ее статью «Дорожите честью хлебороба» читали и горячо обсуждали люди разных профессий и возрастов: то, о чем она писала, задевало всех за живое, доходило до ума и сердца честных людей труда.

Высоки и благородны мысли П. Г. Заглады. Глубокое чувство ответственности испытывает она за дела своего колхоза, области, республики, всей нашей Советской страны. Ее не могут не тревожить поведение и настроение некоторых людей: на селе есть еще такие, кто по-иждивенчески воспринимает народную заботу о подъеме сельского хозяйства, помощь ему со стороны партии и правительства, кто работает, спустя рукава.

«Очень хотелось бы,—писала Надежда Григорьевна,—чтобы каждый, кто прочтет этот мой рассказ, посмотрел бы на себя со стороны, посоветовался со своей совестью: как ему дальше жить и работать, чтобы не стыдно было перед народом, перед партией нашей, перед детьми и самим собой?.. Надо же, наконец, всем прочувствовать: без труда, без совести нынче не проживешь, не возьмешь таких темпов, какие запланированы партией».

Взволнованный разговор о высоком долге советского человека перед Родиной, о его личной ответственности за успешное осуществление программы коммунистического строительства, начатый знатной украинской колхозницей, развернулся на страницах центральных и местных газет, на партийных и комсомольских собраниях. Рабочие и колхозники, писатели и ученые, служащие и учащиеся на конкретных примерах, взятых из жизни, рассказывали о духовом богатстве советского человека, о его созидательном, творческом труде, о непримиримости к недостаткам, к нерадивым людям, ставящим свои интересы выше общественных.

Одним из первых, кто откликнулся на выступление П.Г. Заглады, был известный ленинградский фрезеровщик Иван Давыдович Леонов. Одобряя мысли Надежды Григорьевны, он тепло и проникновенно говорит о высокой чести быть советским рабочим. Ведь благодаря золотым рукам, ясному уму и чистой совести рабочего класса у нас все прекрасные мечты и планы превращаются в реальные богатства народа. Коммунизм—самая яркая наша мечта—создается только трудом народа. Поэтому каждый труженик несет личную ответственность за судьбы коммунистического строительства.

Выступления П. Г. Заглады, И. Д. Леонова и многих других знатных людей труда и собраны в книге «Дорожить честью советского труженика». Проникновенные строки о советских людях—творцах коммунизма написаны старейшим членом нашей партии, Героем Социалистического Труда В. А. Карпинским. Председатель колхоза имени XXII съезда КПСС Винницкой области, Герой Социалистического Труда В. М. Кавун обстоятельно рассказывает о новых взаимоотношениях между людьми, сложившихся в условиях колхозного строя; о том, что дает гектар земли, если хозяйствовать с разумом. Много важных, полезных советов можно почерпнуть из статей старейшего алтайского земледельца, Героя Социалистического Труда М. Ефремова, бакинского рабочего, Героя Социалистического Труда Мирзы Баба Абталыб оглы, казахского чабана Достана Алтыбаева и других.

Интересна и поучительна жизнь каждого из авторов книги. Когда читаешь любую статью, перед глазами встает тот, кто ее написал: со своей, несхожей с другими, судьбой, со своими мыслями и делами на пользу людям, со своими мечтами и планами на будущее. Но все статьи и выступления пронизывают идеи Программы КПСС: труд на благо общества—священная обязанность каждого человека. В нашей стране всякий труд на пользу народа как физический, так и умственный уважаем и почетен. На лучших образцах труда, на лучших примерах ведения общественного хозяйства необходимо воспитывать всех трудящихся.

Сборник «Дорожить честью советского труженика»—нужная и поучительная книга. Читая ее, видишь, как живых, авторов сборника — людей с новой коммунистической моралью, невольно подпадаешь под их обаяние. После знакомства с выступлениями знатных людей каждому, несомненно, захочется жить по большому счету: еще лучше трудиться, еще настойчивее перенимать передовой опыт и бороться с недостатками, во всех своих действиях и поступках руководствоваться общественными интересами, честью и совестью советского человека.

А. КАРАМЫШЕВ.

ОТ РЕДАКЦИИ:

В № 45 нашей газеты от 2 июня в статье «Вот они рубежи разведчиков!" в пункте первом следует читать: Пробурить сверх плана 2600 метров, испытать дополнительно 5 скважин. 2. Довести скорость проходки на станкомесяц до 1500 метров. 4. Снизить стоимость одного метра проходки против плановой на 20,4 процента, сократить общие затраты против плана на 50 тысяч рублей. 5. За счет ликвидации простоев, аварий, сокращения ремонтных работ довести производительное время до 85 процентов.

И далее, как в тексте.

За редактора
Н. СИТНИКОВА.

Нижневартовскому райрыболовпотребсоюзу **ТРЕБУЮТСЯ счетовод-кассир, товароведы, секретарь-машинистка.**

Для работы в рыбкоопах **ТРЕБУЮТСЯ бухгалтер, бухгалтер-ревизор, инструктар, заведующий столовой, продавцы, пекари, повара.**

За справками обращаться в правления райрыболовпотребсоюза, а также Ларьякского, Нижневартовского рыбкоопов в часы занятий.

ПРАВЛЕНИЕ.

ПИШИТЕ НАМ ПО АДРЕСУ:

с. Нижневартовск, улица Школьная, 11, редакции газеты **„Ленинское знамя".**

Звоните по телефону 3—66

с. Нижневартовск, типография областного управления культуры

Заказ № 189 Тираж 985

Пролетарии всех стран, соединяйтесь!

ЛЕНИНСКОЕ ЗНАМЯ

Орган Нижневартовского районного партийного комитета КПСС и исполкома районого Совета депутатов трудящихся Тюменской области.

Год издания 22-й

№ 47 (1783)

ВОСКРЕСЕНЬЕ

9 июня 1963 г.

Цена 1 коп.

Уральцы всегда показывали образцы активной борьбы за выполнение решений XXII съезда КПСС. Трудящиеся Средне-Уральского экономического района с честью справятся и с задачами, поставленными Всероссийским совещанием работников промышленности и строительства.

ЗАДАНИЯ 1963 года и СЕМИЛЕТКИ—ДОСРОЧНО!

ОБРАЩЕНИЕ УЧАСТНИКОВ СОВРАНИЯ ПАРТИЙНО-ХОЗЯЙСТВЕННОГО АКТИВА ПРОМЫШЛЕННОСТИ И СТРОИТЕЛЬСТВА СРЕДНЕ-УРАЛЬСКОГО ЭКОНОМИЧЕСКОГО РАЙОНА К РАБОЧИМ, ИНЖЕНЕРНО-ТЕХНИЧЕСКИМ РАВОТНИКАМ И СЛУЖАЩИМ ПРОМЫШЛЕННЫХ ПРЕДПРИЯТИЙ И СТРОЕК СВЕРДЛОВСКОЙ И ТЮМЕНСКОЙ ОБЛАСТЕЙ

Дорогие товарищи!

В ярком и содержательном выступлении Н. С. Хрущева на состоявшемся в конце апреля Всероссийском совещании работников промышленности и строительства дан глубокий анализ развития социалистической экономики, ее огромных резервов и возможностей, выдвинуты важнейшие вопросы дальнейшего улучшения руководства промышленностью и строительством.

Всероссийское совещание показало, что работники промышленности и строительства, выполняя решения XXII съезда партии и ноябрьского Пленума ЦК КПСС, добиваются все новых и новых успехов в борьбе за досрочное выполнение заданий семилетнего плана.

Немалый вклад в дело создания материально-технической базы коммунизма вносят и трудящиеся промышленных предприятий, транспорта и строительства Средне-Уральского экономического района. За первые четыре года семилетки в экономическом районе выпущено промышленной продукции сверх контрольных цифр на многие сотни миллионов рублей. Уже достигнут уровень 1965 года по производству стали, проката, никеля, крупных электрических машин, генераторов, по добыче бокситов, а всего по 34 видам промышленной продукции. За этот же период создано более 1200 новых современных машин и аппаратов.

Больших успехов добились за первые годы семилетки работники строительства.

Вооруженные решениями ноябрьского Пленума ЦК КПСС, работники промышленности и строительства досрочно выполнили план четырех месяцев 1963 года.

Обсудив итоги Всероссийского совещания, задачи и основные пути использования имеющихся резервов и возможностей, высказанные в речи Н. С. Хрущева, а также учтя конкретные меры, выработанные предприятиями, стройками, совнархозом и Главсредуралстроем, участники собрания партийно-хозяйственного актива пришли к выводу, что работники промышленности и строительства Средне-Уральского экономического района смогут достичь уже в IV квартале нынешнего года уровня среднесуточного валового производства промышленной продукции, запланированного на 1965 год. Благодаря этому будет обеспечено перевыполнение заданий семилетнего плана по объему валовой продукции на сумму, равную годовому выпуску всей промышленностью экономического района, достигнутому в 1958 году. Это станет нашим достойным вкладом в счет 30 миллиардов рублей сверхплановой промышленной продукции, которую обязались дать трудящиеся Российской Федерации к концу семилетки. Мы имеем возможность дать сверх годового плана 58 тысяч тонн проката, 16 тысяч тонн стальных труб, 70 тысяч тонн никелевой руды, 56 условных километров асбоцементных труб и других видов продукции.

Выполнение этих ответственных, но вполне реальных обязательств потребует от работников промышленности, транспорта и строительства экономического района дальнейшего усиления борьбы за максимальное использование всех наших неисчерпаемых резервов и возможностей, за быстрейшее устранение имеющихся недостатков в нашей работе.

Прежде всего мы должны добиться того, чтобы уже к концу первого полугодия с.г. в Средне-Уральском экономическом районе не было ни одного отстающего предприятия. Сейчас их у нас 92. Особенно много отстающих предприятий в лесной, деревообрабатывающей и бумажной промышленности и промышленности стройматериалов.

Задания по росту производительности труда в промышленности выполняются. Однако за благополучными средними цифрам кроются серьезные недостатки. За четыре месяца текущего года 170 предприятий не выполнили план по этому показателю.

Неудовлетворительно выполняются в промышленности задания по снижению себестоимости продукции. Велики еще потери от брака и непроизводительных потерь. В результате за четыре месяца текущего года допущено удорожание себестоимости на 2,6 миллиона рублей.

Нам необходимо в кратчайший срок устранить имеющиеся недостатки в деятельности ряда предприятий и строительных организаций.

В настоящее время нельзя успешно решать задачи систематического повышения производительности труда без широкого внедрения достижений науки и техники и распространения передового производственного опыта. Товарищ Н.С. Хрущев в своей речи на совещании работников промышленности и строительства среди новых имен передовиков производства, выступивших с начинаниями большого государственного значения, назвал и наших маяков—Аксенова, Вычегжанина, Медведева и Ванькова с Уралвагонзавода и Уралхиммашзавода, которые, вскрыв свои личные резервы, обратились к руководителям своих предприятий с просьбой повысить им нормы выработки. Это патриотическое движение за максимальное использование личных резервов повышения производительности труда должно найти необходимую поддержку с тем, чтобы уже в этом году в нем участвовало абсолютное большинство рабочих и строек экономического района.

Большие перспективы в развитии экономики открывает специализация производства.

(Окончание на 2 стр).

Навстречу Пленуму ЦК КПСС

ТРУДЯТСЯ ОТЛИЧНО

Первенство в социалистическом соревновании среди лесорубов Октябрьского лесопункта занимают комплексные бригады Сарт-Еганского мастерского участка.

На протяжении второго квартала отлично трудится бригада, возглавляемая бензопильщиком И. Аклеевым, в которой работают тракторист Иван Лаврнсюк, раскряжевщик тов. Маскин и рабочие тт. Ермаков, Осиновский, Сажинов, Соколов и Григорьев. Ими доставляется на нижний склад 35—40 кубометров леса за смену при плановом задании 27,8 кубометра.

Напряженно трудится бригада бензопильщика П. Васильева. Этот дружный коллектив, уплотняя рабочее время, трудясь по четкому графику, выполняют ежесменное задание на 120—130 процентов.

Выполняя план, коллектив Сарт- Еганского лесоучастка ведет работы по очистке противопожарной зоны, лесосек от порубочных остатков и другие работы.

Идя навстречу июньскому Пленуму Центрального Комитета Коммунистической партии Советского Союза, этот небольшой, но дружный коллектив с честью выполнит принятые им социалистические обязательства.

С. АНТУФЬЕВ,
инженер Сургутского леспромхоза.

СОРЕВНОВАНИЕ
хозяйств по добыче рыбы

Данные рыбозавода на 5 июня (в центнерах)

Хозяйства	За квартал		С начала года		За соотв. пер. 1962 г.
	план	выполн.	план	выполн.	
КОЛХОЗЫ					
«За мир»	50	25	450	61	66
«Красное знамя»	300	103	2300	231	266
«Новая жизнь»	100	25	650	101	87
Им. Калинина	50	—	500	45	123
ГОСЛОВЫ					
Охтеурьевский	400	567	3400	757	833
Ларьякский	1000	905	4000	1175	1161
Б-Тарховский	350	283	3800	460	427
Нижневартовский	250	101	2400	305	334
ОТДЕЛЕНИЯ КООПЗВЕРОПРОМХОЗА					
Корликовское	200	342	1500	541	351
Ларьякское	200	335	1000	436	591
По району	2900	2687	20000	4112	4239



ОКТЯБРЬСКИЙ ЛЗП. Вот уже десять лет **АЛЕКСЕЙ ЕРМАКОВ** добросовестно работает в Октябрьском лесопункте.

Во втором квартале 1963 года бригада, членом которой является А. Ермаков, доставляет на нижний склад 35—40 кубометров леса за смену при плане 27,8 кубометра.

НА СНИМКЕ: Алексей Ермаков.

ЗАДАНИЯ 1963 года и СЕМИЛЕТКИ—ДОСРОЧНО!

(Окончание. Нач. на 1 стр.)

Однако работа в этом направлении у нас идет еще медленно. Мы должны более решительно проводить специализацию и кооперирование в производстве инструментов, прессформ, метизов, литья и поковок, а также унификацию и нормализацию изделий.

Большие задачи стоят перед машиностроителями нашего экономического района. Они обязаны выпустить только в этом году более 200 новых образцов машин и аппаратов. В нынешнем году им предстоит повысить коэффициент сменности работы технологического оборудования на ведущих машиностроительных предприятиях на 10 процентов, а в течение последующих двух—трех лет довести этот коэффициент до 2. Наряду со снижением внутренних простоев на 50 процентов, это позволит увеличить выпуск машиностроительной продукции на 375 миллионов рублей.

Крупный вклад в технический прогресс должны внести работники химической промышленности. С начала семилетки выпуск химической продукции увеличился у нас в полтора раза, причем производство пластических масс и сырья для них—в три раза. Освоен выпуск 30 новых химических материалов. Труженики химической индустрии за счет интенсификации технологических процессов, сокращения производственных циклов и перевода периодических процессов на непрерывные должны выпустить продукции сверх плана на 5 миллионов рублей.

Быстрое развитие социалистической экономики требует больше стали, чугуна, проката, цветных металлов. Это выдвигает перед металлургами нашего района новые задачи. Нужно как можно скорее освоить мощности Нижне-Тагильского кислородно-конверторного комплекса, лучше использовать производственные мощности для увеличения выпуска цветных металлов, быстрее освоить новую технологию производства серной кислоты, повысить комплексное использование сырья. Работники трубной промышленности должны не только расширить производство действующих агрегатов, но и своевременно ввести в строй новое оборудование, освоить производство труб по передовой технологии на Синарском трубном и Северском металлургическом заводах.

Товарищи металлурги! Смелее применяйте опыт серовских доменщиков и нижнетагильских сталеваров по лучшему использованию металлургических агрегатов.

В большом долгу перед народным хозяйством работники лесной индустрии, деревообрабатывающей и бумажной промышленности Средне-Уральского экономического района. Им необходимо уже в 1963 году обеспечить рост комплексной выработки на одного рабочего на 6 проц., довести удельный вес вывозки леса в хлыстах до 90 процентов и трелевку леса с кроной до 85 процентов. Для этого следует улучшить работу имеющейся техники, полуавтоматических линий по разделке и сортировке леса, расширить производство технологической щепы из отходов лесозаготовок, лесопиления и деревообработки—сырья для выпуска целлюлозы, спирта, древесных плит.

Серьезного улучшения работы ждут трудящиеся от предприятий легкой и пищевой промышленности. Необходимо в кратчайший срок освоить мощности Свердловского камвольного комбината, форсировать строительство Нижне-Тагильской трикотажной фабрики и закончить реконструкцию Свердловского, Нижне-Тагильского и Серовского мясокомбинатов.

Товарищи! Успех выполнения принятых тружениками промышленности Средне-Уральского экономического района высоких обязательств по увеличению выпуска сверхплановой продукции во многом зависит от строителей. Перестройка руководства капитальным строительством дала положительные результаты. Вошли в строй действующих запланированные мощности на Уралмаше, Нижне-Тагильском заводе пластмасс и Первоуральском хромпиковом заводе. Завершается строительство Качканарского горнообогатительного комбината и кислородно-конверторного цеха на Нижне-Тагильском металлургическом комбинате.

Перевыполнено также задание по освоению средств на жилищное строительство.

Одна из боевых задач работников строительных организаций района заключается в том, чтобы максимально концентрировать капитальные вложения, особенно на ведущих и пусковых объектах, добиваться дальнейшей индустриализации, улучшения качества и снижения стоимости строительства, сокращения сроков окупаемости вложений.

Строители обязуются выполнить план строительно-монтажных работ 25 декабря. Они дают слово ввести в эксплуатацию 135 промышленных объектов, из них 44 особо важных, построить 1,4 миллиона квадратных метров жилья, детских дошкольных учреждений не менее чем на 20 тысяч мест, сократить размер незавершенного строительства на 50 миллионов рублей.

Важнейшей задачей экономического района является развитие нефтяной и газовой промышленности, своевременная подготовка промышленных предприятий к переводу на природный газ. Использование его позволит применить более совершенную технологию и значительно повысить производительность. Поэтому работникам промышленных предприятий необходимо усилить работу по строительству разводящей сети газопровода, по подготовке предприятий к приемке газа.

Успех работы промышленных предприятий во многом зависит от четкой организации внутризаводского железнодорожного транспорта, от лучшего использования автомобильного транспорта. Поэтому работникам железнодорожного и автомобильного транспорта необходимо принять исчерпывающие меры для улучшения работы транспорта, ликвидации сверхнормативных простоев вагонов на подъездных путях, резкого сокращения непроизводительных пробегов автомашин и их простоя под подгрузкой и выгрузкой.

Дорогие товарищи!

Уральцы всегда показывали образцы активной борьбы за выполнение решений XXII съезда КПСС. Трудящиеся Средне-Уральского экономического района с честью справятся и с задачами, поставленными Всероссийским совещанием работников промышленности и строительства.

Мы призываем всех рабочих, инженеров и техников, служащих экономического района еще шире развернуть социалистическое соревнование за успешное выполнение принятых обязательств, за досрочное выполнение заданий 1963 года и семилетнего плана.

За редактора
Н. СИТНИКОВА.

В СВОБОДНЫЙ ЧАС

САМООБСЛУЖИВАНИЕ

Так назвали веселую рубрику сатирического журнала «Дикобраз» наши чехословацкие друзья. Ведут ее, как это ни удивительно, читатели.

«Веселите себя сами»,—предлагает журнал, и они охотно согласились. Из россыпи «непрофессионального юмора» профессиональные сатирики отбирают лучшее и под забавным и непривычным заглавием «Самообслуга» помещают в журнале.

Мы публикуем несколько шуток из этой рубрики.

◆ Материнская радость— это чувство женщины, когда все ее дети уже спят.

◆ Муж вернулся домой и, увидев, что квартира убрана, рассердился:

— Зачем ты вытерла пыль с моего стола, там же были записаны номера телефонов!

◆ Ученики писали сочинение на тему «В гостях у бабушки». Самое короткое: «Бабушки не было дома».

◆ — Алло! Алло! Говорит Фогг Диктусо. По буквам: футбол, офсайт, гол, еще один гол—Фогг. А как вы догадались, что я болельщик?

◆ Химик хвастает: «Мой сын сегодня сказал первое слово: парааминоарсенобензегидрохлорид!».

◆ У парикмахера:

— Сбрейте мне, пожалуйста, сначала левый ус, я посмотрю, идет ли мне вообще ходить без усов.

Об этом интересно знать

Чему равен космический год

Чему равен космический год, видимо, знают не все. Это единица времени, которой измеряется период обращения Солнца вокруг центра нашей Галактики.

Он равен ни много, ни мало двумстам миллионам земных лет.

Мотор заменяет сердце

Хирургам Токийского университета удалось более семи часов поддерживать жизнь собаки, у которой сердце было заменено моторчиком мощностью в два ватта и двумя полиэтиленовыми мешочками, заменявшими две камеры сердца.

В чем причина землетрясений?

Как известно некоторые минералы под действием электрического тока меняют свой объем. Это так называемый пьезоэлектрический эффект, широко используемый ныне в технике.

Некоторые ученые видят причину землетрясений именно в этом явлении: горные породы, содержащие огромное количество таких минералов, меняют свой объем под влиянием электрического поля Земли. А поле Земли меняется в зависимости от вспышек на Солнце.

Щедрость Солнца

Энергия, излучаемая в космическое пространство нашим Солнцем в виде электромагнитных волн и потоков элементарных частиц, равноценна потере четырех миллионов тонн вещества в секунду.

ПОДПИСЫВАЙТЕСЬ НА ГАЗЕТЫ И ЖУРНАЛЫ

Продолжается подписка на центральные и местные газеты и журналы **на второе полугодие 1963 года.**

Подписка принимается на центральные и республиканские газеты **до 15 июня**, на областные газеты и журналы своей области **до 25 июня**, на районные, городские и окружные газеты **до 28 июня с. г.**

Подписка производится во всех конторах и отделениях связи, ведомственными и колхозными почтальонами, а также общественными уполномоченными по подписке на предприятиях, в учреждениях, организациях, школах, фабриках, заводах, колхозах и совхозах.

Товарищи подписчики! Не откладывайте оформление и продление вашей подписки на крайние сроки. Спешите своевременно подписаться на нужный вам журнал или газету.

ОБЛСОЮЗПЕЧАТЬ

Тюменское культпросветучилище

объявляет набор учащихся на 1963—1964 учебный год на очные отделения: **хоровое, книготорговое, библиотечное, танцевальное**, заочные отделения: **клубное, библиотечное, книготорговое.**

На первый курс очного отделения по всем специальностям принимаются лица с образованием 8, 9, 10 классов средней школы.

Имеющие **аттестат зрелости** принимаются **на второй курс.** На заочные отделения принимаются лица с образованием не ниже 7 классов.

Желающих учиться в культпросветучилище просим обращаться в отдел культуры.

Районный отдел культуры.

Нижневартовскому райрыболовпотребсоюзу ТРЕБУЮТСЯ **счетовод-кассир, товароведы, секретарь-машинистка.**

Для работы в рыбкоопах ТРЕБУЮТСЯ **бухгалтер, бухгалтер-ревизор, инструктор, заведующий столовой, продавцы, пекаря, повара.**

За справками обращаться в правления райрыболовпотребсоюза, а также Ларьякского, Нижневартовского рыбкоопов в часы занятий.

ПРАВЛЕНИЕ.

Нижневартовская типография ПРИНИМАЕТ ЗАКАЗЫ на изготовление бланочной продукции для организации и учреждений.

УВАЖАЕМЫЙ ТОВАРИЩ!

Продолжается подписка на районную газету

„ЛЕНИНСКОЕ ЗНАМЯ"

Подписка принимается всеми отделениями райконторы связи **на** второе полугодие.

Подписная цена: на месяц — 9 копеек, на полгода—48 копеек.

ПИШИТЕ НАМ ПО АДРЕСУ:

с. Нижневартовск, улица Школьная, 11, редакции газеты **„Ленинское знамя".**

Звоните по телефону 3—68

с. Нижневартовск, типография областного управления культуры

Заказ № 192 Тираж 95

Пролетарии всех стран, соединяйтесь!

ЛЕНИНСКОЕ ЗНАМЯ

Орган Нижневартовского районного партийного комитета КПСС и исполкома районного Совета депутатов трудящихся Тюменской области.

Год издания 22-й

№ 48 (1784)

ЧЕТВЕРГ

13 июня 1963 г.

Цена 1 коп.



МОСКВА. Вопросами планировки и застройки старых городов и их новых жилых массивов занимается группа архитекторов и инженеров института проектирования городов «Гипрогор». Коллектив мастерской № 3 в настоящее время работает над проектом застройки нового города Татарии Нижне-Камска.

На снимке (слева направо): архитектор В. А. Плигер, инженер Ю. В. Коробова, архитекторы Ю. Е. Беляев и Е. И. Кутырев обсуждают проект застройки Нижне-Камска.

Фото Э. Опемуса.
Фотохроника ТАСС

ВРЕМЯ НЕ ЖДЕТ

«В достатке обеспечим потребности страны в высококачественном картофеле»,—с таким призывом обратились к труженикам полей Центральный Комитет КПСС и Совет Министров СССР. Достойный ответ должно найти это обращение и у работников сельского хозяйства нашего района.

Картофель в наших условиях является основной сельскохозяйственной культурой и, как показывает практика, может давать высокие урожаи. Так, колхоз имени Кирова Самаровского района ежегодно получает по 150—180 центнеров с гектара. Высокие урожаи этой культуры 5-10 лет назад собирали и колхозы нашего района. Однако за последнее время урожайность картофеля резко сократилась. В прошлом году, например, в среднем по району она составила всего 63 центнера, а в колхозе имени Калинина—только 42 центнера с гектара.

В чем же причина? Ответ на этот вопрос один—правления колхозов стали меньше уделять внимания возделыванию картофеля. Чтобы подтвердить это, не надо далеко ходить за примерами. Уже идет вторая декада июня, а в хозяйствах района посадка картофеля только начинается. До сих пор не полностью подготовлена земля.

Ни один колхоз не выполнил планов по вывозке местных удобрений. Так, на 10 июня в колхозе «Новая жизнь» (председатель тов. Ников) на поля под овощи и картофель вывезено только 65 тонн навоза вместо планируемых 340 тонн. Лишь 30 тонн из 850, предусмотренных планом, вывезено в колхозе имени Калинина, возглавляемом тов. Винокуровым.

Крайне безответственно отнеслись в хозяйствах района к сохранению семян картофеля. Картофель на семена был засыпан низкого качества и подвергся порче. А в колхозе «Красное знамя» (председатель тов. Новосельцев), кроме того, более 15 тонн семян было заморожено. Это привело к тому, что семян в настоящее время имеется только 1057 центнеров, или в среднем по 15,2 центнера на гектар. Еще хуже обстоит дело в отдельных колхозах. Так, в артели «Красное знамя» планируется занять картофелем 19 гектаров, а семян имеется только 260 центнеров, то есть по 13,7 центнера на гектар. В колхозе имени Калинина семенного картофеля осталось лишь 200 центнеров, или по тонне на каждый гектар посевной площади под эту культуру.

Сейчас наступил крайний срок посадки картофеля. Медлить нельзя ни часа! Надо мобилизовать все силы, все средства, чтобы в ближайшие день-два закончить подготовку земли. Те участки, куда не вывезен навоз, необходимо удобрить перегноем с таким расчетом, чтобы ни один гектар, занятый картофелем, не остался неудобренным. В это же время нужно принять все меры для закупки недостающего количества семян и закончить выполнение планов посадки картофеля, не занижая норм.

Только при этом условии можно получить высокий урожай картофеля.

СОРЕВНОВАНИЕ хозяйств по добыче рыбы

Данные рыбозавода на 10 июня (в центнерах)

Хозяйства	За квартал		С начала года		За соотв. пер. 1962 г.
	план	выполн.	план	выполн.	
КОЛХОЗЫ					
«Красное знамя»	300	113	2300	241	275
«За мир»	50	31	450	66	67
«Новая жизнь»	100	25	650	101	97
Им. Калинина	50	—	500	45	123
ГОСЛОВЫ					
Охтеурьевский	400	692	3400	882	863
Ларьякский	1000	985	4000	1255	1165
Б-Тарховский	350	327	3800	504	435
Нижневартовский	250	140	2400	314	335
ОТДЕЛЕНИЯ КООПЗВЕРОПРОМХОЗА					
Корликовское	200	446	1500	645	397
Ларьякское	200	350	1000	451	602
По району	2900	3109	20000	4534	4359

На 10 июня полугодовой план добычи рыбы выполнен районом на 107,2 процента.

Первенство в социалистическом соревновании удерживают промысловики Корликовского отделения кооп звероп ромхоза. Рыбаки Ларьякского отделения кооп звероп ромхоза выполнили полугодовой план на 175 процентов.

Крупную победу одержали промысловики Охтеурьевского рыбоучастка, выполнившие полугодовой план на 173 процента.

Тревожное положение с рыбодобычей сложилось в колхозах им. Калинина и «Новая жизнь». В первом с начала года добыто всего 45 центнеров рыбы. Такое же почти положение сложилось в колхозе «Новая жизнь», где полугодовой план выполнен только на 25 процентов. Но это мало беспокоит председателей колхозов тт. Винокурова и Никова.

До конца первого полугодия осталось полмесяца. В оставшееся время необходимо приложить максимум усилий для того, чтобы выполнить план. Возможности для этого все есть.

Навстречу Пленуму ЦК КПСС

ПОЛУГОДОВОЙ—ДОСРОЧНО

Напряженно трудятся советские люди в оставшиеся дни перед началом работы Пленума Центрального Комитета КПСС, одерживая одну трудовую победу за другой.

Достойную встречу Пленуму ЦК КПСС готовят рыбаки нашего района.

С большим трудовым подъемом ведут лов рыбы промысловики Ларьякского рыбоучастка. Полугодовой план ими выполнен досрочно.

Напряженно трудится Б-Ларьякское рыболовецкое звено под руководством Виктора Михайловича Прасина. Дать больше рыбы государству—вот цель, к которой стремятся рыбаки этого звена С. М. Намин, А. П. Прасин, В. С. Прасин, В. Г. Прасин, К. И. Прасин, П. М. Сигильетов.

Хорошо ведет добычу рыболовецкое звено Пуг-Юга, которым руководит Прохор Никифорович Сигильетов. Еще в мае месяце это звено завершило выполнение плана рыбодобычи второго квартала.

Сейчас эти промысловики успешно ведут лов рыбы в счет третьего квартала.

На строительстве Красноярской ГЭС



Дивногорск. Вскоре после перекрытия Енисея коллектив строителей Красноярской ГЭС успешно справился еще с одним серьезным испытанием—ледоходом на реке-великане. Это была первая проверка крепости и надежности строящихся сооружений гидроузла. Все объекты выдержали испытание блестяще, и гидростроители еще раз продемонстрировали свое высокое мастерство.

Сейчас на стройке ведется откачка воды из правобережного котлована, где будет возведена станционная часть плотины. Мощные насосы работают круглосуточно. А на строительстве водосливной части плотины продолжается заклалка бетона.

На снимке: панорама строительства Красноярской ГЭС.

Фото Ю. Баржина. Фотохроника ТАСС

Так держать!

Готовя достойную встречу Пленуму ЦК КПСС, рыбаки района прилагают большие усилия для выполнения плана рыбодобычи.

Так пятидневное задание перекрыли вывое промысловики Б-Тарховского и Охтеурьевского гослонов.

Три пятидневных задания дали рыбаки Ларьякского отделения кооп звероп ромхоза.

Особенно крупную победу одержали корликовские промысловики, давшие во второй пятидневке июня десять пятидневных заданий.

Так держать, товарищи-промысловики!

В РАЙОННОМ КОМИТЕТЕ ПАРТИЙНО-ГОСУДАРСТВЕННОГО КОНТРОЛЯ

На днях состоилось заседание районного комитета партийно-государственного контроля, на котором рассмотрен вопрос о простое судна СТ-15, доставившего Нижневартовскому рыбозаводу 100 тонн груза. Прибывшее в 7 часов утра 5 июня, судно ушло в обратный рейс только на следующий день в 10 часов утра по местному времени. Вместо семи часов, предусмотренных на подготовку и разгрузку, судно было разгружено рыбозаводом за 18 часов, после чего простояло у причала еще 9 часов.

В результате несвоевременной разгрузки рыбозавод уплатил 560 рублей штрафа. Большой ущерб нанесен государству и за последующие девять часов простоя, допущенного по вине работников пристани.

Виновные наказаны. Главный инженер Нижневартовского рыбозавода тов. Ремнев и начальник пристани строго предупреждены. Главному бухгалтеру рыбозавода тов. Вустину объявлен выговор.

ИЗ РАЗНЫХ СТРАН



На предприятиях Демократической Республики Вьетнам развернулось движение за рационализацию производства и усовершенствование техники. Значительное число внесенных предложений имеет большую экономическую и техническую ценность. Рационализаторы передают свой опыт товарищам.

На снимке: формовщик Ханойского машиностроительного завода Нгуен Ван Тхань (справа) обучает своего товарища новому методу изолировки форм, который дает экономию огнеупоров на 34 п. оцента.

Фото ВИА-ТАСС

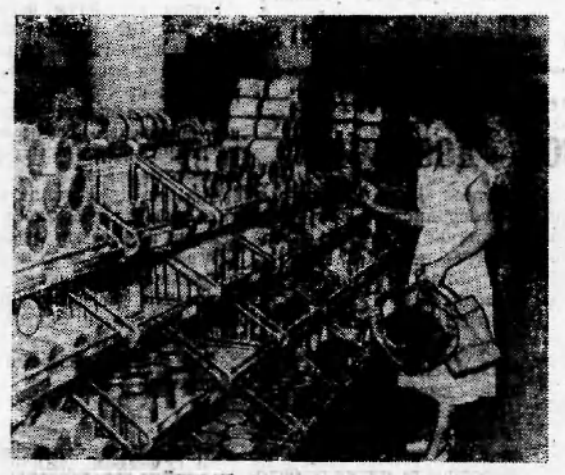

Большой популярностью среди населения Чехословацкой Социалистической Республики пользуются магазины самообслуживания. Они открыты не только в крупных городах, но и в рабочих поселках и деревнях.

На снимке: в одном из магазинов самообслуживания в шахтерском городе Порубе.

Фото ЧТК—ТАСС



На юге США расисты продолжают творить расправу над неграми, требующими элементарных человеческих прав. Против «цветных», которые пытаются зарегистрироваться в качестве избирателей, брошены вооруженные отряды полиции; их травят собаками, бросают в тюрьмы, оскорбляют и избивают.

На снимке: полицейские с собаками разгоняют демонстрацию негров в городе Гринвуде (штат Миссисипи).

Фото ЮПИ—ТАСС

ЛЕС — НАРОДНОЕ ДОСТОЯНИЕ

Причиной возникновения лесных пожаров, как известно, является неосторожное обращение с огнем в лесу. Костры, разведенные в лесу, небрежно брошенная непогашенной папироса или спичка, лыжи, изготовленные из пакли, бумаги, ваты, употребляемые при охоте — все это может явиться причиной возникновения пожара.

Часто лесные пожары возникают от пуска колхозами сельхозпалов, а иногда дети, оставшиеся играть в лесу без присмотра старших, являются невольными виновниками пожаров.

И только незначительное количество пожаров возникает по независящим от человека причинам, например, от молнии.

Халатность и небрежность людей в обращении с огнем приводят к пожарам, а поэтому необходимо, бывая в лесу, соблюдать все правила противопожарной безопасности, быть осторожным с огнем самому и требовать этого от других.

Одной из главных предупредительных мер по охране лесов от пожаров является своевременная и полная очистка мест рубок, которой, к сожалению, не уделяются должного внимания со стороны большинства лесозаготовителей. Известно, что все вырубленные лесосеки должны быть очищены от порубочных остатков.

В лесу и вблизи его в пожароопасный период запрещается разводить костры. В случае крайней необходимости, костер может быть разведен на поляне, на берегу реки или ручья на расстоянии не менее 20 метров от стены леса или прибрежного кустарника и при условии, что эта площадь не захламлена. Разведенный костер должен быть окопан канавой шириной не менее одного метра. После костер должен быть полностью залит водой или засыпан сырой землей.

Сжигание порубочных остатков на лесосеках производить только в безопасное в пожарном отношении время, сроки которого установлены исполкомом райсовета в зависимости от климатических и метеорологических условий, с полным соблюдением всех технических правил, существующих для выполнения данной работы.

Каждый гражданин должен всегда быть на страже наших лесных богатств. Охотники не должны применять лыжи из легко воспламеняющихся материалов. Каждый обязан помнить, что одна спичка может уничтожить миллионы кубометров древесины.

При первом требовании лесной охраны или представителя местного Совета, колхоза, каждый гражданин обязан немедленно пойти на тушение лесного пожара, захватив с собой имеющийся в его распоряжении пожарный инвентарь.

Дело охраны лесов от пожаров — обязанность каждого гражданина Советского Союза.

Я. КАЛЮЖНЫЙ,
инспектор охраны лесов.

КРУПНЫЕ ВЫИГРЫШИ

Сберегательными кассами района оплачено два крупных выигрыша — холодильники «Мир», стоимостью по 210 рублей каждый.

Обладателем одного билета, на который выпал выигрыш, является заместитель начальника райконторы связи А. Тюльканов. Выигрыш выпал во втором тираже выигрышей денежно-вещевой лотереи 1963 года.

Всего сберегательными кассами района в текущем году оплачено денежных и вещевых выигрышей на сумму более 700 рублей.

М. ЕПЕРИН,
заведующий центрсберкассой.

ВНИМАНИЮ КОЛХОЗОВ

Редакция журнала «Крокодил» и издательство «Правда» выпускают красочные сатирические плакаты «Крокодила» на сельскохозяйственные темы.

Тематика плакатов широка: от наиболее острых и актуальных задач сельскохозяйственного производства до вопросов быта сельских тружеников, их отдыха, отношения к труду. Главной особенностью плакатов «Крокодила» является их сатирическая заостренность, юмор.

В течение года выйдет 4 комплекта по 10 плакатов в каждом комплекте.

Подписку на годовой комплект 1963 года можно оформить через местные органы «Союзпечати» в течение июня.

Стоимость подписки на годовой комплект 3 руб.20 коп.

Редакция журнала „Крокодил".
Издательство „Правда".

СОРЕВНОВАНИЕ колхозов по продаже молока государству

Данные районной инспектуры государственной статистики на 10 июня 1963 года

Наименование колхозов	Продано кг молока от фуражной коровы					
	с начала года			в т.ч. с 1 по 10 июня		
	1963 г.	1962 г	разн. с 1962 г	1963 г.	1962 г	разница с 962 г.
„За мир"	342,5	277,0	-65,0	1,0	45,0	44,0
„Новая жизнь"	304,2	639,0	-334,8	1,5	97,0	95,5
„Красное знамя"	467,0	752,0	-285,0	18,0	91,0	73,0
им.-Калинина	987,4	991,0	-3,6	42,0	123,0	81,0
В среднем по колхозам	2191,1	2659,0	-467,9	62,5	356,0	293,5

Примечание: в графах „Разница с 1962 г" цифры со знаком ми (—) означают уменьшение; без него—увеличение.

Редактор М. ПАРФЕНЮК.

Тюменское культпросветучилище

объявляет набор учащихся на 1963—1964 учебный год на очные отделения: **хоровое, книготорговое, библиотечное, танцевальное**, заочные отделения: **клубное, библиотечное, книготорговое.**

На первый курс очного отделения по всем специальностям принимаются лица с образованием 8, 9, 10 классов средней школы.

Имеющие **аттестат зрелости** принимаются **на второй курс.** На заочные отделения принимаются лица с образованием не ниже 7 классов.

Желающих учиться в культпросветучилище просим обращаться в отдел культуры.

Райисный отдел культуры.

Нижневартовскому райрыболовпотребсоюзу **ТРЕБУЮТСЯ счетовед-кассир, товароводы, секретарь-машинистка.**

Для работы в рыбкоопах **ТРЕБУЮТСЯ бухгалтер, бухгалтер-ревизор, инструктор, заведующий столовой, продавцы, лекаря, повара.**

За справками обращаться в правления райрыболовпотребсоюза, а также Ларьякского, Нижневартовского рыбкоопов в часы занятий.

ПРАВЛЕНИЕ.

Нижневартовская типография

ПРИНИМАЕТ ЗАКАЗЫ

на изготовление бланочной продукции для организаций и учреждений.

Гражданка **Силина Варвара Петровна**, проживающая в Мегионе, возбуждает дело о расторжении брака с **Силиным Куальей Федоровичем**, проживающим в селе Алексеевке Никопольского района Днепропетровской области.

Дело подлежит рассмотрению в Нижневартовском районном народном суде Тюменской области.

ПИШИТЕ НАМ ПО АДРЕСУ:

с. Нижневартовск, улица Школьная, 11, редакции газеты **„Ленинское знамя".**

Звоните по телефону 3—68

с. Нижневартовск, типография областного управления культуры

Заказ № 198 Тираж 985

СОВЕТСКИЙ ЧЕЛОВЕК СНОВА ШТУРМУЕТ ПРОСТОРЫ ВСЕЛЕННОЙ

14 июня в 15 часов по московскому времени в Советском Союзе на орбиту спутника Земли выведен космический корабль «Восток-5», пилотируемый гражданином Советского Союза летчиком - космонавтом подполковником Быковским Валерием Федоровичем.

С бортом космического корабля поддерживается двухсторонняя связь.

Пролетарии всех стран, соединяйтесь!

ЛЕНИНСКОЕ ЗНАМЯ

Орган Нижневартовского районного партийного комитета КПСС и исполкома районного Совета депутатов трудящихся Тюменской области.

№ 49 (1794) | ВОСКРЕСЕНЬЕ, 16 июня 1963 года | цена 1 коп

ВЫШЕ ТЕМПЫ ДОБЫЧИ РЫБЫ

Высокие социалистические обязательства приняли на 1963 год рыбаки района. И сегодня отрадно отмечать, что эти обязательства промысловики подкрепляют практическими делами. Допущенное в первом квартале отставание успешно преодолено во втором квартале. Темпы добычи рыбы продолжают увеличиваться.

Если за первую пятидневку текущего месяца было выловлено 333 центнера, то во второй—422, тогда как в прошлом году поступало в соответствующие пятидневки по 131 и 120 центнеров.

Полугодовой план добычи рыбы в целом по рыбозаводу будет выполнен на полмесяца раньше срока. Особенно организованно ведут рыбный промысел промысловики Ларьякского и Корликовского отделений коопзверопромхоза (управляющие тт. Захаров и Коробкин), выполнившие планы второго квартала на 175 и 232 процента. На 173 процента выполнили квартальное задание рыбаки Охтеурьевского рыбоучастка (начальник тов. Нездойминога). На двадцать дней раньше срока справились с полугодовым планом рыбаки Ларьякского рыбоучастка (начальник тов. Бутаков).

Всему району известны имена передовых рыбаков из звена Т. С. Каткалева (Корликовское отделение коопзверопромхоза), П. П. Сигильетова (Ларьякский рыбоучасток) и многих других.

Однако за средними положительными показателями кроются серьезные недостатки. В большом долгу перед государством продолжают оставаться колхозы. Только во втором квартале колхозы недодали более 330 центнеров рыбы, а всего за полугодие — 556 центнеров.

Колхоз имени Калинина (председатель тов. Винокуров, секретарь парторганизации тов. Пермитин) еще в первом квартале добыл 45 центнеров, и больше ни одного килограмма рыбы от него не поступало. Всего 25 центнеров рыбы сдано во втором квартале колхозом «Новая жизнь» (председатель тов. Ников, секретарь парторганизации тов. Швецова), или на 75 центнеров меньше плана.

Неудовлетворительно ведут лов рыбаки Нижневартовского гослова (бригадир тов. Акимов). На 10 июня полугодовое задание здесь выполнено только на 68,8 процента.

Причиной такого положения, по добыче рыбы сложившегося в колхозах и Нижневартовском гослове является прежде всего неудовлетворительная постановка организационной работы. Правления колхозов мало уделяют внимания работе с людьми, не заботится о внедрении передового опыта, хотя всеми возможностями для этого они располагают.

Первейшей задачей руководителей хозяйств, партийных организаций является безотлагательная ликвидация отмеченных недостатков, изыскание неиспользованных возможностей и резервов.

Дело в системе рыбозавода должно быть поставлено так, чтобы достижения передовой бригады, звена, рыбака стали достоянием всех промысловиков района. Следует обратить серьезное внимание на массово-политическую и воспитательную работу, на бытовое и культурное обслуживание тружеников лова.

Ни на час нельзя забывать о том, что выполнив квартальное задание, район еще не справился с полугодовым обязательством. А потому, каких бы высоких результатов кто ни добился, он не должен успокаиваться. Долг каждого рыбака—добиться не только выполнения личных обязательств, но и обязательств, принятых районом.

Первая победа

Высокими производственными показателями встречают Пленум Центрального Комитета Коммунистической партии рыбаки Охтеурьевского рыбоучастка. Планом на второй квартал предусматривалось добыть 400 центнеров рыбы. Это задание рыбаки перевыполнили в 1,7 раза. Ими добыто 692 центнера, или почти на 300 центнеров больше, чем за соответствующий период прошлого года. Участок уже выполнил полугодовой план.

Особенно хорошо потрудились рыбаки Лапчинской бригады гослова А.С. Плаксин и Т.А. Кыкин, выполнившие личные обязательства третьего квартала на 150 процентов, Андрей Сигильетов и К.П. Натускин из Колек-Егана—на 135 процентов.

Это—наша первая скромная победа. И мы приложим все силы, чтобы за ней последовала вторая.

Л.Нездойминога,
начальник рыбоучастка.

К одной цели

Борясь за досрочное выполнение плана рыбодобычи, рыбаки Ларьякского рыбоучастка настойчиво добиваются успехов на промысле рыбы.

С особым упорством трудится Прохор Сигильетов, добывший во втором квартале 30 центнеров высококачественной рыбы, Леонид Прасин—25 центнеров, Алексей Прасин—28 центнеров, Виктор Прасин—20 центнеров, Таисья Прасина—15 центнеров.

Вносят свой посильный вклад в выполнение плана добычи рыбы и пенсионеры С. Камин, Н. Чумин, Е. Прасин, добывшие соответственно 16, 18, 21 центнер рыбы.

Все они стремятся к одной цели—выполнить досрочно план рыбодобычи, дать Родине как можно больше высококачественной рыбы.

И нет сомнения в том, что рыбаки Ларьякского рыбоучастка с честью справятся с выполнением своих обязательств.

Дать 100 центнеров рыбы сверх плана к концу этого месяца—вот рубеж, который будет взят ими.

К. Бутаков,
начальник рыбоучастка.

В районном парткоме КПСС

Быть верным слову

На днях бюро районного парткома КПСС рассмотрело вопрос о ходе выполнения социалистических обязательств, принятых Нижневартовским плавзаводом на 1963 год.

Бюро парткома отметило, что приняв повышенные обязательства — выпустить за год 1150 тысяч банок консервов, — руководство плавзавода не приняло должных мер по качественной подготовке оборудования к началу работ, по мобилизации сил коллектива завода на выполнение высоких обязательств.

Технологическое оборудование отремонтировано недоброкачественно, в результате чего продолжительность технологического процесса значительно превышает нормативы. Увеличению продолжительности технологического процесса способствовало отсутствие технической учебы кадров в период подготовки плавзавода к работе. Не работает лаборатория, закаточная машина работает с большими дефектами.

Директор плавучего завода тов. Штром устранился от организационной работы, от контроля за технологическим процессом.

Не организована на плавзаводе воспитательная работа с людьми. Не читаются лекции, не проводятся беседы. Не организовано соревнование за коммунистический труд; итоги работы не подводятся и не обсуждаются.

Все это привело к тому, что плавзавод не вошел в график. За 12 дней консервщики недодали более 50 тысяч банок консервов. Хуже того, некачественная подготовка оборудования, бесконтрольность и самотек явились причиной аварии, в результате которой плавзавод простоял в течение двух дней.

Безответственное отношение директора плавзавода к работе, отсутствие надлежащего контроля отрицательно сказалось и на качестве готовой продукции. Комиссией торговой инспекции было забраковано 60 процентов готовой продукции. Снижению качества продукции способствовало и то, что руководство рыбозавода не организовало нормального снабжения плавзавода качественным сырьем для производства консервов.

Не было налажено на плавзаводе бытовое обслуживание рабочих. Санитарное состояние цехов неудовлетворительное.

За бесконтрольность и безответственное отношение к руководству плавзаводом, за запущенность воспитательной работы и грубейшие нарушения технологических процессов бюро районного парткома КПСС освободило тов. Штрома от обязанностей директора плавзавода. Строго наказан за бесконтрольность в использовании технологического оборудования главный механик тов. Ярков.

Прокурору района тов. Бардаленко поручено расследовать причины аварии и поломок механизмов на плавзаводе и виновных привлечь к ответственности.

Бюро парткома обязало также директора рыбозавода тов. Баранова, партийную организацию, комитет комсомола, заводской комитет профсоюза в двухдневный срок рассмотреть расстановку руководящих кадров плавзавода, укомплектовать завод кадрами рабочих, организовать техническую учебу, создать агитколлектив и разработать мероприятия по усилению воспитательной работы, организовать действенное соревнование за коммунистический труд.

Своим решением бюро парткома обязало руководство плавзавода и рыбозавода, партийную организацию устранить недостатки в технологическом процессе выпуска консервов, в контроле за качеством, организовать бесперебойное снабжение качественным сырьем, пустить фаршеобжарочную машину для использования отходов.

Бюро парткома обязало правление райрыболовпотребсоюза (председатель тов. Кушников) организовать на плавзаводе работу столовой и обеспечить ее необходимыми продуктами.

В ТЮМЕНИ СОЗДАН МЕДИЦИНСКИЙ ИНСТИТУТ

С каждым годом растет наша Тюмень, с каждым годом она становится все более крупным экономическим и культурным центром.

Только что получено радостное известие—Совет Министров СССР принял решение о создании в Тюмени еще одного высшего учебного заведения: ТЮМЕНСКОГО МЕДИЦИНСКОГО ИНСТИТУТА.

Тюменский медицинский институт открывается в 1963 году.

НОВОСТИ ДНЯ

Сообщают корреспонденты «Правды», ТАСС, АПН и радио

◆ 60-летию Второго съезда РСДРП посвящена выставка, открывшаяся в Уссурийском Доме культуры железнодорожников.

◆ Дни латышской литературы успешно проходят в Бурятии. Приехавшие из Риги поэты и прозаики выступают на предприятиях, в улусах.

◆ Отмечая неделю солидарности с народом Испании, Министерство связи выпускает почтовую марку с портретом Хулиана Гримау.

◆ Сваи в фундамент жилого дома автоматически, по заданной программе, забивает «комбайн», конструкцию которого разработали специалисты Главзапстроя.

◆ Постановкой «Маруся Богуславка» начались в Курске гастроли Николаевского государственного украинского музыкально-драматического театра.

◆ У причала Мурманского порта ошвартовался белоснежный морозильный траулер «Планета», построенный нашими польскими друзьями в Гданьске. На этом траулере будет вестись промысел в водах Атлантического океана.

◆ Вечерние рисовальные классы открыты в Ленинграде при Институте имени Репина. В этих классах занимаются 240 самодеятельных художников—рабочих, служащих, инженеров.

◆ Первый километр туннелей проложен на Ждановском радиусе Московского метрополитена. Он пройдет от Таганской площади на юго-восток к селу Выхино. На митинге были отмечены трудовые рекорды подземных скороходов из бригады Сивкова, Скрылева, Слажисва и Пагмедзянова.

◆ Экспозиция «Подарки кубинских крестьян трудящимся Закарпатья» открыта в Закарпатском музее. Интересные фотографии, письма, книги передал музею тракторист колхоза «Путь к коммунизму» Степан Кабацый, обучавший на Кубе крестьянскую молодежь водить машины.

АФРИКА ПИШЕТ СВОЮ ИСТОРИЮ

Словно живая легенда вошел в летопись борьбы за освобождение Африки великий патриот, национальный герой Конго Патрис Лумумба. Он горячо верил, что африканцы сами будут вершить свои дела и активно участвовать в решении судеб всего мира. Незадолго до своей трагической гибели он говорил: «Африка напишет свою собственную историю—историю славы и достоинства». Это предвидение сбывается.

В течение многих десятилетий судьбы африканского континента решались далеко за его пределами—в дипломатических ведомствах и банковских конторах империалистических держав. Колонизаторы считали африканцев людьми «низшей расы», неспособными якобы управлять своими странами без помощи западных «опекунов».

Волны национально-освободительных революций потрясли весь африканский материк, развеяв миф о покорной, молчаливой Африке. Сметая прогнившие колониальные порядки, они изменили облик континента. Сегодня на нем существует уже тридцать два независимых государства. Около двухсот миллионов людей избавились от оков колониального рабства и вступили в новый период своего развития.

Империалисты пытались и все еще пытаются огнем и мечом подавить борьбу африканцев за свободу и прогресс, сохранить свои привилегии в Африке. Более семи лет французские колонизаторы и их сообщники по НАТО вели жестокую войну в Алжире, но не смогли поставить на колени героический народ этой страны: он завоевал себе свободу.

Будучи вынужденными предоставить независимость большинству африканских стран, империалисты тешили себя надеждой, что после их ухода бывшие колонии постигнет экономический хаос и разруха. Они всеми мерами и добивались этого. Как говорил президент Ганы Кваме Нкрума, «одной рукой империалисты предоставляют африканцам независимость, чтобы другой рукой ее отнять».

Африканские страны, завоевав свободу, столкнулись с громадными трудностями. И это понятно: по вине колонизаторов они на несколько десятилетий отстали в своем развитии. До сих пор годовой доход на душу населения в Африке в 20—25 раз ниже, чем в Соединенных Штатах Америки. Основой экономики большинства африканских стран являются сельское хозяйство и горнодобывающая промышленность, которая почти целиком находится в руках чужеземных компаний. Материальное положение народных масс остается крайне тяжелым.

В этих невероятно трудных условиях народы Ганы, Мали, Гвинеи, Объединенной Арабской Республики и других стран Африки поставили перед собой задачу: выкорчевать корни колониализма, создать процветающую экономику, поднять материальный и культурный уровень населения. И на этом пути они уже добились немалых успехов, на практике доказав, что только после ликвидации колониального режима возможен экономический и культурный прогресс.

В Гане, например, в ближайшие пять лет будет создано около шестисот новых промышленных предприятий. В Объединенной Арабской Республике с помощью Советского Союза сооружается гигантская высотная Асуанская плотина на Ниле, призванная во многом изменить экономический облик страны. Фабрики, заводы, железные дороги, оросительные каналы строятся и в Мали, Гвинее, Марокко и других независимых африканских государствах. За последние годы здесь появились сотни школ, высшие учебные заведения, о которых раньше жители этих стран не могли и мечтать.

Однако с колониализмом в Африке еще не покончено. Миллионы африканцев продолжают томиться под гнетом чужеземных поработителей. Жизнь показывает, что колонизаторы не сдают без боя свои позиции. Правда, теперь они все чаще выступают в новом обличье. То, чего колонизаторам не удалось добиться силой оружия, они пытаются осуществить путем раскола национально-освободительного движения, посредством подкупа марионеточных правителей и другими грязными средствами.

Главным проводником колонизаторской политики являются монополисты США, которые стремятся во что бы то ни стало сохранить Африку в орбите империализма. Она для них—кладезь неисчерпаемых богатств, источник колоссальных доходов. Согласно официальным американским данным, за послевоенные годы монополии США загребли в Африке около полутора миллиардов долларов прибыли.

Целим империалистической политики Вашингтона на африканском континенте служат такие американские организации, как «корпус мира», информационное агентство, центральное разведывательное управление и другие. «Используя военные, дипломатические, правительственные и филантропические институты как самих США, так и их западноевропейских союзников,—пишет ганская газета «Спарк»,—американцы протягивают свои щупальца во все районы Африки, где либо прилагают усилия сохранить покорные США правительства, либо осуществляют заговоры, направленные на свержение тех правительств, которые оказывают сопротивление империализму и его агрессивной политике».

Чтобы как можно прочнее обосноваться в Африке, заокеанские политики всячески стремятся заманить молодые свободные государства в сети долларовой помощи. А «помощь» эта—в сущности жалкая милостыня богача, которую он бросает тому, кого много лет обирал до нитки и продолжает обирать. По подсчетам экономистов, на барыши, которые ежегодно американские бизнесмены загребают в Африке, можно было бы построить не меньше ста пятидесяти электростанций мощностью в сто тысяч киловатт. Однако на американские доллары ни в одной африканской стране не было еще сооружено ни одного крупного промышленного предприятия.

Размышляя о будущем своих стран, миллионы африканцев ищут выход из отсталости и нищеты на пути некапиталистического развития. Пример Советского Союза и других социалистических стран показывает им, какого гигантского прогресса можно добиться, строя социализм, и не за века, а при жизни одного поколения. Конечно, какой путь строительства новой жизни избрать—это внутреннее дело самих африканских народов.

В невероятных муках тяжелой борьбы с колонизаторами и их агентурой рождается новая Африка. Наглядным примером самостоятельного творчества свободных народов этого континента явилась конференция глав государств и правительств независимых африканских стран, состоявшаяся недавно в столице Эфиопии Аддис—Абебе. «Созыв столь представительной конференции,—писал в своем приветствии ее участникам Председатель Совета Министров СССР Н. С. Хрущев,—убедительный результат торжествующего шествия национально-освободительных революций, которые сметают с лица земли остатки позорной системы колониализма и открывают народам дорогу к свободе, миру и прогрессу».

Африканские народы смело смотрят в будущее, потому что на их стороне—горячие симпатии и могучая поддержка народов социалистических стран, всего прогрессивного человечества. В том же приветствии главы Советского правительства Всеафриканской конференции говорится: «...В борьбе за окончательную ликвидацию колониализма во всех его формах, за укрепление государственной самостоятельности и развитие международного сотрудничества африканские страны, как и прежде, встретят не только сочувствие, но и дружественную поддержку советского народа и его правительства».

Новая Африка пишет свою новую историю.

М. СЕРГЕЕВ.

С помощью СССР



Эфиопия. В городе Бахр-Даре, на берегу озера Тана, у истоков Голубого Нила, с помощью Советского Союза сооружается техническая школа—учебный центр по подготовке техников. В сентябре нынешнего года 250 учащихся придут в светлые и удобные аудитории и в мастерские школы.

НА СНИМКЕ: советский механик Алексей Мороз и рабочий Кефле Вонтемхе в мастерской текстильных машин.

Фото Н. Олейникова. Фотохроника ТАСС



В Тунисе большое внимание уделяется подготовке национальных кадров.

НА СНИМКЕ: в лаборатории женского колледжа в районе Монтфлери (город Тунис).

Фотохроника ТАСС

Редактор М. ПАРФЕНЮК.

ПИШИТЕ НАМ ПО АДРЕСУ:
с. Нижневартовск, улица Школьная, 11, редакции газеты „Ленинское знамя".
Звоните по телефону 3—68

с. Нижневартовск, типография областного управления культуры
Заказ № 199 Тираж 985

Пролетарии всех стран, соединяйтесь!

ЛЕНИНСКОЕ ЗНАМЯ

Орган Нижневартовского районного партийного комитета КПСС и исполкома районного Совета депутатов трудящихся Тюменской области.

Год издания 22-й

№ 50 (1796)

ЧЕТВЕРГ

20

ИЮНЯ

1963 г.

Цена 1 коп.

ПЛЕНУМ ЦК КПСС

18 июня 1963 года в Москве в Большом Кремлевском дворце в 10 часов по московскому времени начал свою работу Пленум Центрального Комитета Коммунистической партии Советского Союза.

Пленум открыл Первый секретарь ЦК КПСС товарищ Н. С. Хрущев.

С докладом «Очередные задачи идеологической работы партии» выступил секретарь ЦК КПСС товарищ Ильичев.

ПЕРВАЯ В МИРЕ!

16 июня в 12 часов 30 минут по московскому времени в Советском Союзе на орбиту спутника Земли выведен космический корабль «Восток-6», пилотируемый гражданкой Советского Союза летчицей-космонавтом Терешковой Валентиной Владимировной.

Целями нового космического полета являются:

—продолжение расширенных медико-биологических исследований в условиях длительного полета;

—дальнейшая отработка и совершенствование систем пилотируемого космического корабля.

По сообщению летчицы-космонавта товарища Терешковой и данным телеметрических и телевизионных систем она удовлетворительно перенесла период вывода корабля на орбиту и переход к состоянию невесомости. Самочувствие товарища Терешковой хорошее.

С бортом космического корабля «Восток-6» непрерывно поддерживается двухсторонняя радиосвязь.

Все бортовые системы космического корабля функционируют нормально.

Штурм космоса продолжается

Космическое пространство, окружающее нашу планету, впервые было разбужено ракетными двигателями советских космических кораблей. К звездам первыми устремились корабли, на которых гордые пятиконечные советские звезды. И этим мы по праву гордимся.

Штурм космоса начала страна Советов.

Сейчас этот штурм продолжается. За первым полетом последовал второй, во время которого советский космический корабль «Восток-2» совершил семнадцать орбитальных витков вокруг земного шара. В прошлом году первые два полета были подкреплены третьим—групповым полетом двух кораблей «Восток-3» и «Восток-4», которые сделали в общей сложности сто двадцать витков вокруг Земли. Это был новый выдающийся шаг в области развития нашей советской космонавтики, ибо впервые в космосе находились на расстоянии 5,5 километра два летящих космонавта, имевшие между собой надежную устойчивую связь.

14 июня радостная весть облетела весь мир—на орбиту спутника Земли выведен космический корабль «Восток-5», пилотируемый гражданином Советского Союза летчиком-космонавтом подполковником Быковским Валерием.

16 июня, когда по радио сообщили о запуске нового космического корабля «Восток-6», пилотируемого женщиной-космонавтом Терешковой Валентиной Владимировной, ликованию советских людей нет предела. Гордость за дочь великого советского народа, за могучую нашу державу, давшую крылья нашим звездоплавателям.

Советскому человеку не свойственно останавливаться на достигнутом и любоваться завоеванным. Он должен смотреть вперед—в завтра, в грядущее. Семья космонавтов пополнилась еще новыми «небесным братом и сестрой».

Так должно и быть, потому что мы живем в стране с самым справедливым и самым мудрым в мире социальным строем. Космонавты—дети первого государства рабочих и крестьян, созданного и выпестованного великим Лениным.

—Задание Коммунистической партии и Советского правительства будет выполнено,—слышим мы слова из космоса, произносимые летчиком-космонавтом Валентиной Терешковой

И мы уверены, что новые старты, новые более сложные задания будут выполнены нашими космонавтами.

Успехов и новых подвигов вам во имя человечества, дорогие товарищи космонавты!

И. Зилгина, А. Сущая, Н. Ширшикова, К. Балина.

ЖЕНЩИНА В КОСМОСЕ

Прошло два года с тех пор, кода первый в мире советский космический корабль «Восток» с человеком на борту, выполнив полет вокруг земного шара, благополучно вернулся на землю нашей Родины.



В июне исполняется 30 лет со дня пуска Челябинского тракторного завода. Это предприятие, выпускающее гусеничные тракторы большой мощности, в годы первых пятилеток сыграло решающую роль в оснащении передовой техникой молодого коллективного сельского хозяйства и новостроек.

В настоящее время с конвейеров ЧТЗ сходят 100-сильные тракторы нескольких модификаций. Они используются в сельском хозяйстве, на строительстве гидроузлов и оросительных систем, добыче полезных ископаемых и во многих других отраслях народного хозяйства.

Продукция завода известна и за рубежом. Она экспортируется более чем в 30 стран мира.

Коллектив ЧТЗ стремится достойно встретить юбилей своего предприятия. Годовой план решено выполнить к 25 декабря. За 4 месяца производительность труда повысилась на 17,7 процента по сравнению с тем же периодом прошлого года.

НА СНИМКЕ: тракторы, подготовленные к отправке.

Фото В. Соболева.

Фотохроника ТАСС

Завоевание космоса было начато нашими советскими людьми. И сейчас космические пространства штурмуют советские корабли, пилотируемые нашими летчиками-космонавтами.

А теперь, когда просторы Вселенной бороздит новый космический корабль «Восток», пилотируемый первой в мире женщиной—космонавтом Терешковой Валентиной, нет таких слов, чтобы выразить все чувства, связанные с этим величайшим событием.

Сердца наши полны восторга и гордости за советскую женщину, женщину-космонавта, прославившую еще раз нашу великую Отчизну.

Дорогая Валентина! Мы гордимся тобой и желаем благополучного окончания полета.

О. УГРЕНИНОВА, Е. БИЗИНА, П. ЗАХАРОВА, Н. НОВОСЕЛЬЦЕВА, А. НИКОЛАЕВА, Т. СЕРГЕЕВА, работницы пошивочного цеха.

Вселенная покоряется человеку

Преодолев оковы земного притяжения, человечество протянуло руку в космос. У древней, но вечно юной планеты Земля появились искусственные спутники. Еще до того, как советский человек коммунист Юрий Гагарин стал первым космонавтом, а Герман Титов повторил его подвиг, космическая ракета доставила вымпел Советского Союза на Луну, а автоматическая межпланетная станция облетела Луну и сфотографировала ее с «тыла».

Затем советские летчики Андриян Николаев и Павел Попович совершили групповой полет на космических ракетах, поддерживая с Землей и друг с другом связь по радио. Но это, так сказать, «пригородные» маршруты. А вот и дальний рейс: наша автоматическая межпланетная станция «Марс-1» летит в космические «окрестности» Марса, чтобы раскрыть тайны одной из самых удивительных и интересных планет. И всего несколько дней назад мир облетела еще одна весть: вслед за кораблем-спутником «Восток-5», пилотируемым В. Ф. Быковским, стартовал «Восток-6», пилотируемый советской женщиной, первой женщиной-космонавтом В.В.Терешковой.

Обо всем этом еще совсем недавно люди только мечтали. А теперь уже решен ряд важнейших научных и инженерно-технических проблем, связанных с космическими полетами.

Выход в космос требовал огромных скоростей, казавшихся недосягаемыми. Наши ученые, инженеры, рабочие в короткое время создали исполинские ракеты для разгона пятитонной громады космического корабля до скорости, почти в десять раз превышающей скорость артиллерийского снаряда самых дальнобойных орудий времен второй мировой войны. Создана также надежная автоматика для точного в слаженного управления всеми механизмами ракеты.

Разработана конструкция кабины, внутри которой человек может нормально жить и работать во время полета: и когда он находится на орбите, в страшном холоде безвоздушного пространства, и при спуске на Землю, когда корабль высекает из встречного воздуха пламя и нагревается снаружи до белого каления.

Неразрешимой вазалась проблема благополучного приземления спутника, выведенного на орбиту. И эти трудности остались позади. Более того, наши космонавты делают посадку, попадая точно в намеченный район.

Вот каких изумительных успехов всего за пять с половиной лет достигла наша Родина! О них с гордостью, ярко и убедительно говорил Н. С. Хрущев в речи на митинге в Москве 18 августа прошлого года. «НАШЕМУ НАРОДУ, —сказал он,—УДАЛОСЬ ПОДГОТОВИТЬ СТРАНУ В ПРОМЫШЛЕННОМ, НАУЧНО - ТЕХНИЧЕСКОМ, КУЛЬТУРНОМ ОТНОШЕНИЯХ И ГЛАВНОЕ —ПОДГОТОВИТЬ УЧЕНЫХ, КОНСТРУКТОРОВ, ИНЖЕНЕРОВ, РАБОЧИХ, КОТОРЫЕ СМОГЛИ СОЗДАТЬ ТАКИЕ СОВЕРШЕННЫЕ КОСМИЧЕСКИЕ КОРАБЛИ...

ИСТОЧНИК НАШИХ УСПЕХОВ—ЭТО СОЦИАЛИСТИЧЕСКАЯ СИСТЕМА, СОЦИАЛИСТИЧЕСКИЙ УКЛАД ХОЗЯЙСТВА, СОЦИАЛИСТИЧЕСКОЕ УСТРОЙСТВО НАШЕГО ГОСУДАРСТВА».

Искусственные спутники Земли и космические ракеты позволили вынести некоторые приборы прямо в космос. Каждый запуск спутников и ракет дает новые результаты. С каждым годом человечество будет проникать все глубже в тайны космоса и осваивать его. Можно не сомневаться, что еще в наш век люди станут свидетелями таких достижений, которые сегодня представляются фантастическими.

Предстоит решить еще много чрезвычайно сложных научно-технических задач, прежде чем человек сможет совершить полет к Луне и на ближайшие планеты.

Хроника международной жизни

◆ В Хельсинки открылась Советская выставка, организованная всесоюзным объединением «Машприборинторг». На выставке представлены различные радиоприемники и телевизоры, оптика, электроизмерительная аппаратура, геодезические приборы и другие экспонаты.

◆ От имени Союза писателей ГДР Анна Зегерс, Гавс Мархвица, Эрвин Штриттматтер, Ганс Кох и Пауль Винс заявили протест против ареста боннскими властями главного редактора радиостанции ГДР «Дейчландзендер» Грасника и потребовали его немедленного освобождения. Писатели характеризуют преследование в ФРГ журналистов ГДР как незаконный акт произвола, противоречащий международному праву.

● Около тысячи учителей государственных школ столицы Эквадора Гуаякиль объявили забастовку. Учителя требуют от правительства уплаты задержанного месячного жалованья. В провинции Манаби сотни учителей государственных школ бастуют уже целую неделю. Требования бастующих поддерживает недавно созданный демократически настроенными учителями «Фронт в защиту государственных школ». В той же провинции объявили забастовку дорожные рабочие.

● В Джорджтауне (Британская Гвиана) толпа хулиганов, подстрекаемая противниками прогрессивного правительства Джгана, напала на машину, в которой ехал премьер-министр. Личная охрана премьер-министра была вынуждена открыть огонь и рассеяла нападавших.

◆ Премьер-министр Австралии Мензис вылетел в Англию и Соединенные Штаты.

◆ На испытательном полигоне в Пойнт-Аргуэльо, штат Калифорния, во время запуска взорвалась ракета с комбинированным ракетоносителем Атлас-Агена. Агентство Ассошиэйтед Пресс сообщает, что комбинация ракетоносителей Атлас-Агена применяется обычно для запуска военных спутников Самос и Мидас, используемых в разведывательных целях. На борту ракеты—секретный спутник.

◆ Реактивный бомбардировщик английских ВВС «Вулкан» разбился во время учебного полета близ Башхорп (Шотландия). Пять человек—члены экипажа самолета—погибли.

◆ В индийской столице Дели прошел сильный ливень с градом, продолжавшийся почти беспрерывно 17 часов. Столице и окрестностям причинен большой материальный ущерб. 2 тысячи человек остались без крова. Нарушены телефонная связь и снабжение электроэнергией. В некоторых районах парализована работа транспорта.

◆ Ширится всеобщая забастовка трудящихся Свазиленда, начавшаяся в знак солидарности с бастующими рабочими асбестовых копей в Хэвлоке. К забастовке присоединились еще 1500 рабочих предприятий по переработке сахарного тростника и многие рабочие плантаций. Бастующие требуют повышения зарплаты и улучшения условий труда.

◆ Правящая военная хунта Перу опубликовала декрет, который резко ограничивает права рабочего класса, в частности возможности рабочих защищать свои интересы путем объявления забастовок.

◆ Первый в Польше крестьянский технический университет организован по инициативе Союза сельской молодежи в Гарденицах (Люблинское воеводство).

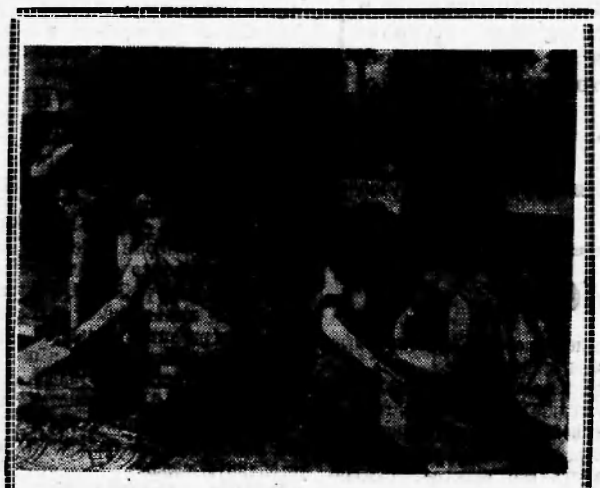

СОФИЯ. С большим удовлетворением посещают ребятишки детский сад № 104. Очень интересны игрушки. С веселыми товарищами можно и автомобиль построить.

НА СНИМКЕ: в игральной комнате.

Фото БТА—ТАСС.

НАШ КАЛЕНДАРЬ

Федор Васильевич ГЛАДКОВ

Советские писатели призваны быть борцами за правду, за коммунистический идеал, который мы каждодневно чувствуем в труде миллионов и в великих деяниях партии.

Ф. В. ГЛАДКОВ. О литературе.



Талантливый советский писатель Федор Васильевич Гладков (1883—1958) принадлежит к старшему поколению создателей социалистической культуры.

Начав свою деятельность задолго до Октября, Гладков все свое творчество посвятил служению революционному делу рабочего класса.

Самобытный и оригинальный талант писателя-реалиста в полную силу развернулся после победы Великой Октябрьской социалистической революции. В формировании его взглядов исключительную роль сыграл М. Горький, который был для Гладкова «самым лучшим учителем и самым близким и душевным другом». Художник-патриот создал крупнейшие произведения социалистического реализма, рассказав в своих книгах о всемирно-исторических победах нашей страны, рождении нового человека.

В романе «Цемент» писатель воспел поэзию социалистического труда, показал созидательную роль рабочего класса. Грандиозное строительство в годы первых пятилеток, формирование новых отношений между людьми, организующая роль Коммунистической партии нашли свое отражение в рамане «Энергия».

Зрелое мастерство писателя особенно проявилось в послевоенных автобиографических произведениях—«Повесть о детстве», «Вольница», «Лихая година», «Мятежная юность», в которых Гладков раскрыл красоту и величие русского народа.

Перу Гладкова принадлежит ряд статей о социалистическом реализме.

Книги Гладкова, воспитывающие веру в торжество коммунистических идеалов, пользуются заслуженной любовью миллионов читателей.

ПОСЛЕДНИЙ ФИНИШ

Сургут— Нижневартовск— это финиш новой радиорелейной линии, строительство которой начнется в ближайшее время. С вводом ее в строй будет полностью завершена телефонизация Ханты-Мансийского округа.

А. ВАСИЛЬЕВ.

Технике безопасности—общественный контроль

Коммунистическая партия и Советское правительство проявляют огромную заботу об облегчении труда человека. С каждым годом все больше механизируется тяжелый физический труд. Большое внимание уделяется также проведению мероприятий по предупреждению несчастных случаев на производстве.

Что же делается для того, чтобы облегчить и обезопасить труд работников лесной промышленности?

На смену тяжелому ручному труду приходит мощная техника. На каждом лесопункте работает много трелевочных тракторов и лесовозных автомобилей, бензомоторных пил и прочей техники, парк которой увеличивается с каждым годом.

С рабочими лесопунктов и мастерских участков проводится большая работа, направленная на уменьшение производственного травматизма. Сейчас уменьшилось число несчастных случаев на производстве. Но этого совершенно недостаточно.

Особенно часты случаи производственного травматизма на нижних складах, в лесу и строительстве, где руководят Бащенко, Костылецкий, Самойлов и механик Иванов.

Дело в том, что эти руководители недостаточно принимают мер для улучшения техники безопасности и охраны труда. В стороне от этого большого и важного дела стоят профсоюзные организации, которые тоже должны заниматься этим вопросом.

Причиной травматизма является то, что рабочие плохо знают правила безопасности, а иногда и, зная эти правила, пренебрегают ими. Например, тракторист Саксин проходил по больничному листу 42 дня, ему прижало кисть левой руки. А случилось это по его собственной вине, он пренебрег осторожностью, не проверил исправность автокрана.

Из-за пренебрежения к соблюдению правил безопасности получили производственную травму тт. Гильмутдинов, Котлов, Будин.

Случаи травматизма объясняются тем, что руководители лесопунктов, мастерских участков, мастера, механики очень слабо осуществляют контроль за организацией работы в лесу. В делянах зачастую отсутствуют предупреждающие знаки, которые переставляются несвоевременно по мере разработки лесосек. Для соблюдения пятидесятиметровой защитной зоны не требуется никаких затрат, нужно лишь выставить предупреждающие знаки, правильно расставить лесорубов и осуществлять постоянный контроль за их работой.

Не выполняются эти правила тт. Самойловым и Ивановым, которые не предупреждают рабочих о последствиях нарушения правил техники безопасности. Крайне неудовлетворительно поставлено обучение лесорубов безопасным приемам труда. Установленная обязательная 8—10 часовая программа обучения обычно сводится к 15-ти минутному инструктажу.

На Октябрьском и Сарт-Еганском лесоучастках неправильно оформляются акты о производственных травмах. Причины несчастных случаев не обсуждаются ни на производственных совещаниях, ни на заседаниях цеховых комитетов и как правило не анализируются.

В соблюдении правил техники безопасности важную роль призваны сыграть общественность, профсоюзные организации, общественные инспекторы.

Они должны требовать от руководителей проведения инструктажа на рабочем месте для вновь прибывших лесорубов и для тех, которые переводятся с одной операции на другую. Должны требовать четкой организации рабочих мест, должного надзора за состоянием оборудования, инструментов, приспособлений, ограждений, соблюдения рабочими правил и инструкций по технике безопасности.

Создать всем лесорубам условия для высокопроизводительного и безопасного труда—одна из важнейших задач руководителей лесопунктов, инженерно-технических работников, партийных и профсоюзных организаций леспромхоза.

С. АНТУФЬЕВ,
инженер производственного отдела Сургутского леспромхоза.

Редактор
И. ПАРФЕНЮК.

СРОЧНО ТРЕБУЮТСЯ

для работы в райбольнице врачи и няня для работы в детских яслях.

Обращаться к главному врачу райбольницы в часы занятий.

АДМИНИСТРАЦИЯ.

ПИШИТЕ НАМ ПО АДРЕСУ:

с. Нижневартовск, улица Школьная, 11, редакция газеты „Ленинское знамя".

Звоните по телефону 3—68

с. Нижневартовск, типография областного управления культуры

Заказ № 200 Тираж 3[illegible]5

Пролетарии всех стран, соединяйтесь!

ЛЕНИНСКОЕ ЗНАМЯ

Орган Нижневартовского районного партийного комитета КПСС и исполкома районного Совета депутатов трудящихся Тюменской области.

Год издания 22-й
№ 61 (1797)
ВОСКРЕСЕНЬЕ
23
ИЮНЯ
1963 г.
Цена 1 коп.

Рыбаки и рыбачки, работники рыбной промышленности! Наше обязательство–дать государству 21000 центнеров рыбы. За 5 месяцев 20 дней добыто 4768 центнеров. Все силы—на выполнение обязательства!

КОСМИЧЕСКИЙ ПОЛЕТ УСПЕШНО ЗАВЕРШЕН!

В. В. ТЕРЕШКОВА И В. Ф. БЫКОВСКИЙ ЧУВСТВУЮТ СЕБЯ ХОРОШО

Сообщение ТАСС

Совместный полет космического корабля–спутника „Восток–6", пилотируемого первой в мире женщиной–космонавтом гражданкой СССР Терешковой Валентиной Владимировной, и космического корабля-спутника„Восток–5", пилотируемого коомонавтом гражданином СССР Быковским Валерием Федоровичем, успешно завершен.

В соответствии с программой совместного полета 19 июня 1963 года корабли „Восток-6" и „Восток-5" приземлились в заданных районах Советского Союза.

Корабль „Восток–6" совершил посадку на расчетном 49-м витке в 11 часов 20 минут по московскому времени в 620 километрах северо–восточнее города Караганды.

Вслед за этим на расчетном 82-м витке в 14 часов 06 минут совершил посадку корабль„Восток-5"в 540 километрах северо–западнее города Караганды.

В соответствии с расчетом оба космических корабля приземлились на одной широте–53 градуса.

В местах приземления героев-космонавтов встретили группы обеспечения посадки, друзья, врачи, журналисты и спортивные комиссары.

Космонавты Валентина Владимировна Терешкова и Валерий Федорович Быковский чувствуют себя хорошо.



В. Ф. Быковский

Валерий Федорович Быковский родился в 1934 году в городе Павлово-Посад Московской области. Он член ВЛКСМ.

Космонавт с семнадцати лет связал свою судьбу с авиацией. Еще учась в средней школе он одновременно окончил Московский аэроклуб. Валерий занимается потом в авиационной школе первоначального обучения летчиков, в Качинском военном авиационном училище. После окончания этого училища в 1955 году Валерий служит летчиком в различных воинских частях.

Командование хорошо отзывается о Валерии Быковском, отмечает, что летает он смело, грамотно, в полете спокоен, в усложненной обстановке решения принимает быстро. Специальные тренировки он закончил успешно. Материальную часть знает отлично. Работая в качестве инструктора, Валерий умело передает свой опыт и знания товарищам. Он совершил 72 прыжка с парашютом.

За хорошую службу в Советской Армии В. Ф. Быковский награжден орденом«Красной Звезды», медалями «40 лет Вооруженных Сил СССР», «За безупречную службу». В 1959 году ему присвоено звание «Военный летчик второго класса», а позднее звание «Инструктор парашютно-десантной подготовки ВВС».

Подполковник В. Быковский успешно учится в военно-воздушной инженерной академии имени Жуковского.

Велерий Федорович женат на Валентине Михайловне Быковской. Валентина работает лаборанткой. Прошлой зимой у них родился сын.

Отец космонавта Быковский Федор Федотович—пенсионер. Мать Клавдия Ивановна—домашняя хозяйка. Сестра Мнхеева Маргарита Федоровна работает инспектором-экономистом в банке.

Первая в мире женщина-космонавт
ВАЛЕНТИНА ВЛАДИМИРОВНА ТЕРЕШКОВА

(Биографическая справка)

Валентина Владимировна Терешкова — первая в мире женщина - космонавт — родилась в 1937 году в деревне Масленниково Тутаевского района Ярославской области. Отец ее работал тогда трактористом в колхозе, а мать была работницей на текстильном предприятии.

Валя рано, семнадцатилетней девушкой, начала трудовую деятельность. Она поступила браслетчицей на Ярославский шинный завод. Но вскоре перешла работать ровничницей на комбинат технических тканей «Красный Перекоп», туда, где трудились ее мать и старшая сестра. Волевая, пытливая девушка стремится получить образование. Без отрыва от производства она учится в школе рабочей молодежи, а затем в заочном текстильном техникуме. Она окончила его в 1960 году и получила специальность техника-технолога по хлопкопрядению.

На комбинате Валя вступила в комсомол. С 1962 года—член партии. К ней, активной общественнице, отличнице производства с уважением относилась молодежь предприятия. В 1960 году комсомольцы избрали ее секретарем комитета ВЛКСМ комбината «Красный Перекоп». Она член Ярославского областного комитета комсомола.

Стать космонавткой ей помог парашютный спорт, которым Валя увлекалась. Занималась она им с 1959 года при Ярославском аэроклубе. А на своем предприятии руководила кружком парашютного спорта. Она совершила 126 прыжков с парашютом, имеет первый разряд по парашютному спорту. Обучаясь в школе космонавтов, она получила звание младшего лейтенанта.

Среди своих товарищей Валентина Терешкова пользуется заслуженным авторитетом. Своим отношением к делу, всем своим поведением Валентина показывает хороший пример. Она активно участвует в общественной жизни, много работает как член бюро первичной комсомольской организации.

В Ярославле живут ее мать, брат и сестра. Мать—Елена Федоровна до 1956 года была мотальщицей на комбинате «Красный Перекоп», сейчас на пенсии. Брат—Владимир Владимирович работает шофером. Сестра—Пегецкая Людмила Владимировна—ткачиха комбината«Красный Перекоп». Отец погиб на фронте.

(ТАСС)

Годовой план выполнен

Богат знаменательными событиями текущий месяц. Космический полет первой в мире женщины - космонавта Валентины Владимировны Терешковой и Валерия Федоровича Быковского; работа Пленума центрального Комитета КПСС. В жизни нефтеразведчиков из бригады Григория Ивановича Норкина, июнь знаменателен вдвойне.

В дни работы Пленума ЦК КПСС бригада досрочно выполнила годовое задание по бурению скважин—к двадцатому июня пробурено 8400 метров.

Сейчас буровики из бригады тов. Норкина прилагают все силы на досрочное выполнение взятого обязательства.

НА ПЛЕНУМЕ ЦЕНТРАЛЬНОГО КОМИТЕТА КПСС

С 18 по 21 июня в Москве в Большом Кремлевском дворце проходил Пленум ЦК КПСС.

21 июня на вечернем заседании Пленум ЦК КПСС принял постановление по докладу Л.Ф. Ильичева «Очередные задачи идеологической работы партии».

Пленум также единогласно принял постановление «О предстоящей встрече представителей ЦК КПСС с представителями ЦК КПК».

Пленум ЦК КПСС рассмотрел организационные вопросы. Пленум ЦК КПСС избрал:

—секретарем ЦК КПСС тов. Л.И. Брежнева.

—секретарем ЦК КПСС тов. Н.В. Подгорного.

Пленум принял предложение ЦК КП Казахстана и вывел из состава членов ЦК КПСС тов. Дауленова С. как скомпрометировавшего себя недостойным поведением.

Пленум вывел из состава кандидатов в члены ЦК КПСС Варенцова С.С. за потерю политической бдительности и недостойные поступки.

Пленум ЦК КПСС закончил работу.

НА ПЛЕНУМЕ ЦЕНТРАЛЬНОГО КОМИТЕТА КПСС

19 июня на Пленуме ЦК КПСС продолжалось обсуждение доклада тов. Л. Ф. Ильичева «Очередные задачи идеологической работы партии».

Выступления всех ораторов прежде всего свидетельствуют о том, что страна находится в великом походе, развертывает решающую битву за коммунизм.

Речи на Пленуме пронизаны ленинской заботой решения самой трудной задачи строительства коммунизма—воспитания нового человека.

На трибуне—первый секретарь ЦК компартии Казахстана И. ЮСУПОВ. Он рассказал о том, как Казахстан, этот край несметных природных богатств, стал подлинной лабораторией интернационального воспитания трудящихся. Здесь единой семьей живут и трудятся представители ста национальностей и народностей СССР. Эти люди своим трудом превратили Казахстан в маяк для зарубежного Востока. По уровню промышленного производства республика давно оставила позади не только страны Азии, но и многие высокоразвитые капиталистические страны Европы.

Говоря о необходимости улучшения воспитательной работы среди детей и молодежи, оратор приводит пример молодого города горняков — Экибастуза. Его жители решили превратить свой город в город коммунистического воспитания. Тысячи общественников—друзья школы—всячески помогают в воспитании учащихся.

Первый секретарь Куйбышевского промышленного обкома партии А.М. ТОКАРЕВ рассказал о том, что сделано по выполнению принятого год назад постановления ЦК КПСС о руководстве Куйбышевским обкомом идеологической работой.

Он отмечает, что преодолено невежественное и пренебрежительное отношение со стороны отдельных партийно-советских и хозяйственных руководителей к идеологической работе. Сейчас многие руководители предприятий, партийные и советские работники регулярно выступают перед рабочими с политическими докладами, беседами, бывают у рабочих дома, беседуют с членами их семей. И это положительно сказывается на укреплении производственной дисциплины, на повышении производительности труда.

Партийная организация стремится вести организаторскую и идеологическую работу в неразрывном единстве. Тов. Токарев отмечает, что в докладе Л. Ф. Ильичева совершенно правильно подчеркнута особая роль мастера на производстве, как организатора и воспитателя людей. В области регулярно начали проводить аттестацию мастеров промышленных предприятий. При этом учитываются не только их деловые качества, но и морально-политические, умение вдумчиво работать с людьми. Это уже дает хорошие результаты.

Работа, проводимая областной партийной организацией по выполнению постановления ЦК КПСС, говорит тов. Токарев, положительно сказалась на улучшении деятельности предприятий.

Главный редактор газеты «Известия» А.И.АДЖУБЕЙ напомнил, как десять лет назад, после смерти Сталина, буржуазные политики предвещали «распад внутри России». Говоря о колоссальных сдвигах, происшедших в стране за последнее десятилетие, он подчеркивает, что за это время партия накрепко связала революционную теорию и революционную практику.

Перед лицом небывалого роста авторитета коммунизма, говорит оратор, мечутся наши противники. Они утрачивают надежду одолеть Советский Союз и другие социалистические страны в военном отношении. Они видят, что Советский Союз уже сегодня наступает на пятки Соединенным Штатам Америки в экономическом соревновании. За нами победа и в битве социалистической и буржуазной идеологий, между которыми не может быть мирного сосуществования.

Остановившись на проблемах идеологической работы, тов. Аджубей говорит о том, что еще мешает повысить коэффициент полезного действия наших пропагандистских усилий. Это, прежде всего, элементы казенщины, формализма, невнимания к человеку, его душевному настроению, к тому, о чем он думает. Нужно убрать с пути идеологической работы все барьеры формализма.

Вопросам партийности, народности, искусства посвятил свое выступление первый секретарь правления союза художников РСФСР В.А. СЕРОВ. Художники, говорит он, обещают партии, что они будут верными бойцами великой армии строителей коммунизма, идущими под великим знаменем ленинизма.

Председатель Государственного комитета Совета Министров СССР по кинематографии А. В. РОМАНОВ отметил, что наша кинематография заслужила признательность и искреннюю любовь трудящихся. Только за последние пять лет создано 310 полнометражных фильмов. Многие из них получили широкое общественное признание.

Вместе с тем, подчеркивает оратор, нынешний уровень кинематографии далеко не полностью отвечает духовным запросам народа и задачам коммунистического воспитания. На экраны выходит много слабых в идейно-художественном отношении фильмов. Нужно в короткий срок создать новые высокоидейные и высокохудожественные фильмы.

Бурными, продолжительными аплодисментами, приветственными возгласами участники Пленума встретили сообщение товарища Н. С. ХРУЩЕВА о том, что первая в мире женщина-космонавт Валентина Владимировна Терешкова и космонавт Валерий Федорович Быковский успешно завершили программу длительного космического полета и благополучно приземлились в заданном районе.

Министр культуры СССР Е. А. ФУРЦЕВА, выступившая первой на вечернем заседании, привела яркие факты, рисующие рост культуры советского народа. Свыше 10 миллионов трудящихся участвуют в художественной самодеятельности. Возникли народные театры, народные филармонии, заводские студии художников, самодеятельные киностудии, общественные библиотеки.

Советская культура, говорит оратор, развивается на здоровой основе. Ее отличительные черты—партийность, народность, верность жизненной правде.

Тов. Фурцева далее подчеркнула, что пропагандистская машина империализма неустанно пытается найти способы, чтобы подобно отравителям колодцев, занести в сознание советских людей микробы буржуазной идеологии, микробы гниения и распада. Именно такой тактики наших врагов не поняли некоторые деятели советской культуры. Кое-кто из них даже дошел до прямой постановки вопроса о сосуществовании коммунистической идеологии с растленной буржуазной идеологией.

В заключение Е. А. Фурцева отметила, что нынешний Пленум ЦК займет особое место в ряду выдающихся событий в партийной и общественной [illegible] съезда.

Слово предоставляется [illegible] Главного политического [illegible] Армии и [illegible] Флота генералу армии А. А. ЕПИШЕВУ. Могущество Советских Вооруженных Сил, говорит он, составляет не только первоклассная военная техника, но прежде всего, люди, в совершенстве овладевшие ею, воспитываемые на бессмертных идеях марксизма-ленинизма. Поэтому дальнейшее коренное улучшение всей идеологической работы по формированию моральных боевых качеств личного состава является первостепенной задачей.

Оратор отмечает, что идеологическая работа в Вооруженных Силах, особенно после XXII съезда партии стала богаче по содержанию, [illegible] и разнообразнее по форме. Непрерывно совершенствуется система политического и воинского воспитания рядового и сержантского состава. Сейчас в Вооруженных Силах действуют сотни вечерних университетов марксизма-ленинизма и партийных школ, университетов культуры, литературных объединений. Работает много самодеятельных театров, ансамблей, оркестров.

[illegible] ответственностью мы можем доложить Центральному Комитету КПСС, заявил тов. Епишев, что политико-моральное состояние личного состава Вооруженных Сил СССР высокое, воины армии и флота тесно сплочены вокруг нашей ленинской партии, ее ЦК и готовы в любой момент с честью и достоинством выполнить боевой приказ Родины.

Оратор подчеркнул важность военно-патриотического воспитания населения и особенно молодежи.

На утреннем и вечернем заседаниях Пленума также выступили товарищи: первый секретарь Башкирского обкома КПСС З. Н. НУРИЕВ, первый секретарь Татарского обкома КПСС Ф. А. ТАБЕЕВ, первый секретарь правления союза композиторов СССР Т. Н. ХРЕННИКОВ, первый секретарь Приморского промышленного крайкома КПСС В. Е. ЧЕРНЫШЕВ, первый секретарь Калмыцкого обкома КПСС Б. Б. ГОРОДОВИКОВ и первый секретарь Тувинского обкома КПСС С.К.ТОКА.



В Москве широко развернулась подготовка к Всемирному конгрессу женщин. Общественные организации, предприятия, учебные заведения, учреждения готовят сувениры и памятные подарки участницам конгресса.

На снимке: художники Кунцевской художественно-галантерейной фабрики (слева направо) Мария Хромова, Валентина Постол, Виктория Лозинская и Клара Бурлак просматривают платки-сувениры.

Фотохроника ТАСС

Редактор
И. ПАРФЕНЮК.

ТОБОЛЬСКИЙ ЗООТЕХНИЧЕСКО-ВЕТЕРИНАРНЫЙ ТЕХНИКУМ

объявляет

прием заявлений на первый курс [illegible]кого, ветеринарного [illegible] на 1963—64 учебный год.

[illegible]

В зооветтехникум принимаются граждане СССР обоего пола в возрасте от 14 до 30 лет, имеющие образование в объеме восьмилетней школы.

Поступающие в техникум подвергаются приемным экзаменам по следующим предметам:

а) по русскому языку (письменно—диктант);
б) по русскому языку и литературному чтению (устно);
в) по математике (устно).

Приемные экзамены ПРОВОДЯТСЯ с 1 по 20 августа.

Лица, имеющие стаж практической работы не менее двух лет и направленные колхозами и совхозами, при условии успешной сдачи экзаменов, зачисляются вне конкурса.

Для поступающих в техникум ПРОВОДИТСЯ заочная консультация по предметам, выносимым на экзамены.

Заявления о приеме подаются на имя директора техникума с приложением:

а) характеристики-рекомендации партийных, профсоюзных, комсомольских организаций, руководителей предприятий и учреждений, правлений колхозов;
б) свидетельства об образовании (подлинник);
в) копии свидетельства о рождении(заверенной нотариально);
г) автобиографии;
д) трех фотокарточек;
е) справки о состоянии здоровья;
ж) справки с места жительства;
з) выписки из трудовой книжки, заверенной руководителем предприятия или учреждения, а для колхозников — выписки из колхозной книжки.

Достигшие 16-летнего возраста должны иметь паспорт.

Заявления принимаются с 1 мая по 31 июля.
Назначение стипендии ПРОИЗВОДИТСЯ на общих основаниях, т.е. с учетом успеваемости и материального положения учащихся.
При техникуме имеются общежитие и столовая.
Начало учебных занятий с 1 сентября 1963 года.
Продолжительность обучения в техникуме 4 года.
Кроме того, в техникуме производится прием на заочное отделение по специальностям: зоотехния и ветеринария. Условия приема такие же, как и на очное отделение.

АДРЕС: г. Тобольск, Тюменской области, ул. Декабристов, № 15, зооветтехникум.

ДИРЕКЦИЯ.

ПИШИТЕ НАМ ПО АДРЕСУ:
с. Нижневартовск, улица Школьная, 11, редакция газеты „Ленинское знамя".
Звоните по телефону 3—68.

с. Нижневартовск, типография областного управления культуры
Заказ № 202 Тираж №5

Пролетарии всех стран, соединяйтесь!

ЛЕНИНСКОЕ ЗНАМЯ

Орган Нижневартовского районного партийного комитета КПСС и исполкома районного Совета депутатов трудящихся Тюменской области.

Год издания 22-й

№ 62 (1706)

ЧЕТВЕРГ

27

ИЮНЯ

1963 г.

Цена 1 коп.

Всемирный женский конгресс

24 июня в Москве в Кремлевском Дворце съездов начал свою работу Всемирный конгресс женщин. По своей представительности он не имеет равных в мире.

Представители пяти континентов земного шара встретились с героями космоса В.Быковским и В.Терешковой.

Бурными овациями было встречено послание главы Советского правительства Н.С. Хрущева.

Конгресс продолжает свою работу.

ПЕРВАЯ В МИРЕ

сестра „небесных братьев"



Валеитина Владимировна ТЕРЕШКОВА

Фото С. Баранова. Фотохроника ТАСС

О женщине-космонавте женщина-премьер

У телефона Сиримаво Бандаранаике

Корреспондент «Советской России» Э. Баскаков связался по телефону с премьер-министром Цейлона госпожой Сиримаво Бандаранаике и попросил первую в мире женщину-премьера рассказать о своих впечатлениях по поводу полета Валентины Терешковой. Вот что ответила г-жа Бандаранаике.

Беспримерный в истории подвиг Валентины Терешновой волнует и восхищает все человечество. Но, пожалуй, особенно дорог он сердцам миллионов и миллионов женщин всей земли. Это потому, что новое величайшее достижение советской науки и техники не только еще раз продемонстрировало могучие возможности Советского Союза, но и нанесло сокрушительный удар по теориям, проповедующим неравенство женщины в обществе. Я уверена, что это событие будет иметь немаловажное значение для борьбы за окончательное раскрепощение женщин и прежде всего на Востоке.

Вот почему ликует Цейлон, вот почему полету Терешковой горячо аплодируют свободные цейлонские женщины.

Я от всей души приветствую первую женщину-космонавта.

Заявление Центрального Комитета КПСС

Как известно, Центральный Комитет КПСС в январе 1963 года на VI съезде СЕПГ выступил с предложением о прекращении открытой полемики в рядах международного коммунистического движения. Это предложение получило широкую поддержку братских партий. 9 марта с.г. ЦК КПСС получил письмо от Центрального Комитета Компартии Китая, в котором было выражено согласие с нашими предложениями о прекращении открытой полемики и проведении встречи представителей КПСС и КПК.

Центральный Комитет КПСС 30 марта с. г. направил ЦК КПК письмо, в котором в позитивной форме изложил свои взгляды в связи с предстоящей двухсторонней встречей. По мнению ЦК КПСС, такая встреча должна способствовать лучшему взаимопониманию двух наших партий по важнейшим вопросам современного мирового развития, созданию благоприятной атмосферы для подготовки и проведения совещания представителей всех коммунистических и рабочих партий.

В письме ЦК КПСС подчеркнута решимость твердо и последовательно отстаивать платформу мирового коммунистического движения, его общую линию, нашедшую выражение в Декларации и Заявлении московских совещаний марксистско-ленинских партий. В полном соответствии с этими программными документами ЦК КПСС в письме от 30 марта с. г. изложил свои взгляды по важнейшим вопросам современности, стратегии и тактики международного коммунистического движения. Центральный Комитет КПСС обратился к Центральному Комитету КПК с призывом преодолеть существующие разногласия путем товарищеского обмена мнениями, сосредоточить усилия на поисках путей, к укреплению советско-китайской дружбы и сотрудничества.

15 июня 1963 года посол Китайской Народной Республики в Советском Союзе тов. Пань Цзы-ли был принят в ЦК КПСС товарищами М.А. Сусловым, О.В. Куусиненом, Ю.В. Андроповым, Б.Н. Пономаревым. Посол вручил Центральному Комитету КПСС еще одно письмо ЦК КПК от 14 июня. В этом письме дается произвольное толкование Декларации и Заявления московских совещаний марксистско-ленинских партий, извращаются важнейшие положения этих исторических документов, содержатся необоснованные нападки на КПСС и другие братские партии. Все это вызывает глубокое сожаление.

ЦК КПСС считает, что опубликование в настоящее время в советской печати письма ЦК КПК от 14 июня 1963 года потребовало бы публичного ответа, что повело бы к дальнейшему обострению полемики, не соответствовало бы достигнутой договоренности и противоречило бы мнению братских партий по этому вопросу. Этого тем более не следует делать в связи с предстоящей 5 июля с. г. встречей представителей КПСС и КПК.

ЦК КПСС еще раз выражает надежду, что китайские товарищи в интересах укрепления единства рядов мирового коммунистического движения проявят готовность сосредоточить усилия на том, что объединяет КПСС и КПК, все братские партии в их великой борьбе против империализма, за победу социализма и коммунизма на всей земле

Звероводы решили

С большой активностью проходило собрание в коллективе звероводов Ларьякского промохототделения, на котором были подведены итоги выполнения социалистических обязательств звероводов за 5 месяцев этого года.

Бригада звероводов за этот период добилась некоторых положительных результатов. Например, получено на штатную самку серебристо-черных лисиц по 4 щенка, по состоянию на 10 июня получено на штатную самку голубых песцов по 5 щенков (щенение продолжается).

Звероферма имеет запас основных кормов. В этом году пущен в эксплуатацию ледник на 15 тонн.

На собрании были вскрыты также и недостатки, имеющиеся в работе звероферм. Очень медленно идет расширение звероферм. Происходит это из-за того, что вышестоящая организация не отпускает своевременно кредитов на эти цели. До сего времени не завезены комбикорма, ферма ощущает недостаток в медикаментах.

Звероводы единодушно решили включиться в борьбу за высокое звание коллектива коммунистического труда и закончить 1963 год со следующими показателями:

1. Сохранить на штатную самку серебристо-черных лисиц по 4 щенка. Получить и вырастить до конца года по 6 щенков на штатную самку голубых песцов.

2. Каждому члену бригады проявлять в работе творческую активность. Работать по принципу: «Один за всех, все за одного».

3. Каждому члену бригады изучить все имеющиеся на ферме механизмы, оборудование, и полностью использовать их в своей работе.

4. Всему коллективу пройти техминимум по 25-ти часовой программе и строго соблюдать зооветеринарные правила в звероводстве.

На повышение сознания

В. ЗАХАРОВ,
управляющий промохототделением.

В добрый путь!

В Нижневартовской средней школе закончились выпускные экзамены.

К экзаменам были допущены все учащиеся выпускных классов и все они успешно их выдержали.

Учащиеся восьмых и одиннадцатого классов в период экзаменов показали глубокие и прочные знания.

Путевки в жизнь получили 37 выпускников восьмых классов и 7 одиннадцатиклассников.

Впервые в этом учебном году вместе с аттестатом о среднем образовании выпускники получат свидетельство о присвоении им квалификации технолога - обработчика рыбных продуктов третьего разряда.

Широкие дороги открыты перед вами, выпускники.

В добрый путь, дорогие друзья!



Ленинградская область.

НА СНИМКЕ: аспирант отдела северного плодоводства В.А. Честная проводит опыление сливы.

Фотохроника ТАСС

ЧЕЛОВЕК В КОЛЛЕКТИВЕ

В современном мире идет борьба двух непримиримых идеологий — буржуазной и коммунистической. Стяжательским нравам и взглядам старого мира эксплуататоров мы, коммунисты, противопоставляем самую справедливую и благородную, коммунистическую мораль, выражающую идеалы всех людей труда.

Одно из важнейших требований морального кодекса строителя коммунизма — коллективизм. Мне хотелось бы поделиться о нем своими мыслями.

Беседы о моральном кодексе строителя коммунизма

Я ОЧЕНЬ ЛЮБЛЮ свой родной город и старинный завод над прудом, завод — кормилец и наставник, верный друг и спутник на всю жизнь.

Здесь мне знаком каждый дом, каждый камень на заводском дворе. И все-таки каждый день замечаешь какие-то новые интересные подробности и перемены.

Вот развозят по улицам трубы, значит начали газификацию города. За прудом в клубах пыли снуют самосвалы, двигаются экскаваторы, там скоро встанут корпуса самого большого в стране цеха высокопрочной проволоки. Над мартеновским цехом поднялась еще одна труба. В нашем небольшом городе кипит деятельная умная жизнь. Люди увлеченно трудятся, творит, отдыхают...

Разные они, наши люди. У каждого свой характер, свои привычки, привязанности и склонности, радости и огорчения. Но всех их роднит одно большое дело и одна цель, и ради нее все они объединяются в малые и в большие коллективы.

Что один человек без коллектива, без товарищеской поддержки? Ничто! Даже в капиталистическом мире, где властвует звериный закон—человек человеку волк; где, как говорил Владимир Ильич Ленин, либо ты грабишь других, либо другие грабят тебя,—и там пробивает себе дорогу боевая, пролетарская солидарность, трудящиеся сообща борются за лучшую жизнь. И в этой их борьбе выковываются начала коллективизма. Там, в странах капитала, мораль рабочего класса, носителя идей коллективизма, приходит в столкновение с моралью частной собственности, с моралью чистогана — «каждый за себя, один бог за всех».

В Советской стране коллективизм и товарищеская взаимопомощь стали одним из важнейших принципов морального кодекса строителя коммунизма.

ВОТ СЛУШАЕМ мы рассказы наших ветеранов, хлебнувших лиха еще в дореволюционную пору, как долгие годы мыкались они на побегушках у мастеров, прежде чем смогли уровнями постичь профессию. Слушаем и с трудом верим. Ведь у нас-то в Советском Союзе, этим порядком нравов и в помине нет.

Вспомним, как нас, молодых парней, заботливо учили варке металла, как бережно поддерживали нас на первых парах самостоятельной работы. Опытнейшие мастера Василий Иванович Рябов, Иван Гаврилович Зимин несколько лет пестовали нас, начинающих мартеновцев, передавали нам такие тонкости многолетнего своего опыта, каких нет ни в одном учебнике. Они научили нас понимать поведение печи, «душу» огневого процесса, ценить минуту, быстро находить выход из любого положения.

У нас—дружная, рабочая семья. Бригаде присвоено почетное звание коллектива коммунистического труда. И мы стараемся помочь молодежи быстрее овладеть мастерством. За один год двое молодых подручных из нашей бригады перешли в другие коллективы на самостоятельную работу.

Уверенно и четко действуют у печи мои помощники Сергей Сивухин, Губайдулла Фаткулов, всегда наготове машинисты завалочных кранов Владимир Носов и Ибрагим Муратшин. Чуть сигнал, и хобот крана уже берет со стеллажа мульду руды или флюса и через минуту уже ссыпает груз в печь, где бурлит расплавленный металл.

Ребята сноровисто берут пробу, я на глаз определяю степень готовности металла, и, пока экспресс-лаборатория проводит анализ, мы уже доводим плавку.

Мы знаем, что там, внизу на разливочной канаве, Александр Христофоров со своими ребятами не опоздает с подготовкой изложниц. У нас с ними давнейший контакт, друг друга не подводим. И как бы скоро ни поспела плавка, канава всегда оказывается готовой к разливке.

Вот так экономим минуты на каждой операции, а из них складываются часы ускорения, тонны сверхпланового металла. Только в мае мы сварили сверх плана 458 тонн динамной стали.

В этом—труд не одной нашей бригады, а и товарищей-сменщиков. Никто у нас не помнит, чтобы какая-либо из бригад четвертой печи подвела другую при сдаче смены.

А как же иначе? Можно ли думать только о собственной выгоде? Да никому из нас и в голову не придет такая мысль! Если надо, любой из нас подменит заболевшего товарища, отстоит за него лишнюю вахту, поможет шихтовщикам или канавщицикам, если там туго идет дело.

А ПОНАДОБИТСЯ — и жизни, и здоровья не пожалеют, чтобы выручить товарища, попавшего в беду.

Вот что случилось недавно в нашем цехе в бригаде сталевара Дерябина.

В печь попало несколько мульд сырой руды. Язык пламени лизнул подручного Ивана Салова. Дерябин бросился на помощь, сорвал с Ивана горящую одежду.

—Две трети кожи поражено, — констатировали врачи. —Почти никакой надежды на жизнь.

Беда всколыхнула всех. Когда узнали, что Салову может помочь обильное переливание крови, десятки людей предложили ее врачам. В то же время другие люди мчались в соседний Магнитогорск добывать редкие препараты, необходимые для больного. Самолет, следовавший из Челябинска, прервал свой рейс, доставил лекарства в Белорецк.

И совершилось то, что в других условиях было бы невероятным: обреченный на смерть человек выжил. Скоро он выйдет из больницы.

Вот как много может сделать коллектив даже в таких, я бы сказал, отчаянных случаях! Так почему же мы часто не замечаем случаев иных на первый взгляд не таких трагических, когда своевременное вмешательство коллектива тоже могло бы предотвратить большое несчастье.

Пристрастился человек к выпивке и жену, говорят, колотит, денег домой приносит мало. Тут бы и встревожиться товарищам, выяснить, в чем дело, показать парню, куда он идет, и чем все может кончиться. Потребовать от него вести себя, как подобает рабочему человеку. Так ведь редко вовремя вмешаемся. Как-то стесняемся: дескать, дело семейное, удобно ли встревать посторонним.

А процесс, как гниль, все дальше идет. Человек опускается ниже. Спохватываемся мы нередко лишь тогда, когда пришлют в коллектив сообщение из вытрезвителя или из суда: ваш работник «отличился», воздействуйте. Но тогда бывает уже и очень трудно воздействовать.

СМОТРИШЬ ПОРОЙ как ведут себя люди на собрании, где обсуждают поступок какого-нибудь разгильдяя, прогульщика. Ведь стыдно становится: если кто и говорит об этом, то старается обойти суть дела, выискивает у виновников всякие доблести и заслуги. Предлагают [illegible] в суд общественных [illegible]пиков.

Так [illegible] — плохая у[illegible]нившимся, [illegible]озиция: д[illegible]! Чтобы [illegible]ся про[illegible]карства, а [illegible] сделаешь. [illegible] человек [illegible]—и пошло на [illegible].

Вот зачислили мы в начале года в свою бригаду Виктора Васючкова. Парень неплохой, работящий, артельный. Но все-таки как-то не удержался и совершил проступок. Мы его на собрании сразу так проработали—до слез довели. Дал Виктор клятву не марать больше рабочую честь и слово свое держит. Но мы с него глаз не спускаем: доверие потерять легко, а вот восстановить его трудно.

Некоторые предлагали убрать Васючкова из нашего коллектива, чтобы он не пятнал нашу честь. Надо сказать, что у нас на заводе нередко стараются проштрафившихся увольнять, то есть сплавляют их в другие коллективы, пусть там с ними возятся. А это неправильно, не по-товарищески. Уволять легче легкого. Надо самим воспитывать, Не воспитывать надо до того, как человек сошел с рельс?

ОДИН ЗА ВСЕХ, ВСЕ ЗА ОДНОГО! Огромный смысл заключен в этих немногих словах. Каждый в ответе за весь коллектив, и коллектив—за каждого. От человека и коллектива до всей страны, всех стран социализма, всех трудящихся земли!

Каждый вносит в общее дело — как пчела мед в улей—свой труд, мастерство, свое творчество. Помогает товарищу, заботится о чести бригады, цеха, завода. И каждому коллектив дает огромное удовлетворение—и моральное, и материальное, ка[illegible] опекает и растит.

Великое д[illegible]. Так будем [illegible] его законы, [illegible] добрые р[illegible] сделаем [illegible] товарищескую [illegible] знаменем [illegible].

В. [illegible],
сталевар Белорецкого металлургического завода депутат Верховного Совета СССР
БЕЛОРЕЦК, Башкирской АССР.



В Москве с 24 июня начал свою работу Всемирный конгресс женщин.

На снимке: эмблема Всемирного конгресса женщин.

СОРЕВНОВАНИЕ хозяйств по добыче рыбы

Данные рыбозавода на 25 июня (в центнерах)

Хозяйства	За квартал		С начала года		За соотв. пер. 1962 г.
	план	выполн.	план	выполн.	
КОЛХОЗЫ					
«За мир»	50	31	450	66	69
«Красное знамя»	300	171	2300	299	337
«Новая жизнь»	100	44	650	120	104
Им. Калинина	50	—	500	45	123
ГОСЛОВЫ					
Охтеурьевский	400	699	3400	889	909
Б-Тарховский	350	416	3800	593	494
Ларьякский	1000	1041	4000	1311	1175
Нижневартовский	250	175	2400	379	392
ОТДЕЛЕНИЯ КООПЗВЕРОПРОМХОЗА					
Корликовское	200	446	1500	645	430
Ларьякское	200	357	1000	458	614
По району	2900	3380	20000	4805	4647

За редактора Н. СИТНИКОВА.

Утерянную печать, принадлежащую сейсмической партии № 25/62-63 Сургутской нефтеразведочной экспедиции, **считать недействительной.**
АДМИНИСТРАЦИЯ.

ПИШИТЕ НАМ ПО АДРЕСУ:
с. Нижневартовск, улица Школьная, 11, редакции газеты „Ленинское знамя".
Звоните по телефону 3—68

с. Нижневартовск, типография областного управления культуры

Заказ № 203 Тираж [illegible]5

Пролетарии всех стран, соединяйтесь!

ЛЕНИНСКОЕ ЗНАМЯ

Орган Нижневартовского районного партийного комитета КПСС и исполкома районного Совета депутатов трудящихся Тюменской области.

Год издания 22-й

№ 53 (1798)

ВОСКРЕСЕНЬЕ

30 июня 1963 г.

Цена 1 коп.

К визиту товарища Н.С. Хрущева в Г Д Р

В связи с исполняющимся 30 июня 1963 года 70-летием первого секретаря ЦК Социалистической единой партии Германии, председателя Государственного совета ГДР товарища Вальтера Ульбрихта в Германскую Демократическую Республику с дружественным визитом прибыл Первый секретарь ЦК КПСС, Председатель Совета Министров СССР товарищ Н.С. Хрущев.

ИТОГИ ВЕСЕННЕГО СЕВА

Итоги весенне-полевых работ показали, что отдельные хозяйства района умело организовали работу и добились определенных успехов в проведении полевых работ.

Отвечая на постановление ЦК КПСС о дальнейшем увеличении производства картофеля, труженики сельхозартели «Новая жизнь» (председатель В.И. Ников) план посева картофеля выполнили на 110 процентов, ими вместо 15 гектаров, предусмотренных планом, посеяно 16,5 гектара.

Посадка картофеля произведена в хорошо удобренную и обработанную землю. Эти успехи не пришли сами. Своевременная подготовка техники позволила вовремя обработать почву, а наличие необходимого количества семян позволило произвести посев в более ранние сроки.

Однако в целом по району план посадки картофеля выполнен только на 59,4 процента, вместо 69 гектаров, требующихся по плану, посеяно только 41 гектар, а из 11 гектаров овощей посеяно только 1 гектар.

Крайне безответственно к этой важной кампании отнеслись руководители колхозов «Красное знамя», «За мир» и имени Калинина (председатели тт Повосельцен, Ершов и Винокуров). Этими колхозами план полевых работ не выполнен. Невыполнение плана посадки картофеля объясняется бесхозяйственным отношением руководителей этих колхозов к сохранности семенного картофеля. Заведомо зная, что семян не хватит не была проведена работа по заготовке их у колхозников.

В сельхозартели «За мир» не хватило семенного картофеля на 10,5 гектара, в артели имени Калинина—на 12 гектаров, в колхозе «Красное знамя» не хватило семян на 7 гектаров пашни.

В ряде колхозов только из-за бесконтрольности допускались серьезные недостатки при посадке картофеля.

Так, в колхозе «Красное знамя» на одном из участков семена картофеля на протяжении 13 дней лежали не забороненными, в результате чего ростки на кортофеле высохли. Аналогичные факты имели место в колхозе «За мир».

Картофель в наших условиях является основной сельскохозяйственной культурой и, как показывает практика, может дать высокие урожаи.

Полевые работы в районе закончены. Сейчас перед тружениками полеводства стоит задача—организовать хороший уход за посевами. Уже сейчас необходимо вести подготовку к уборке картофеля. Только при этом условии будет можно получить высокий урожай картофеля и засыпать высококачественные семена.

ЗАМЕЧАТЕЛЬНЫЕ ПЛАНЫ

Большое внимание уделяет заготовкам пушнины коллектив Корликовского отделения кооопзверопромхоза, возглавляемый тов. Коробкиным. Из года в год увеличивается поголовье клеточного зверя. Особенно высокий рост намечается на ближайшие два года. Так, на 1965 год планом предусматривается довести выходное поголовье клеточных зверей (песцов и лисиц) до 3000 голов.

Сейчас уже полным ходом идет подготовка к выполнению намеченного плана. В хозяйстве идет строительство нового здания для размещения ферм. Строится кормокухна.

—Строительство этих объектов,—рассказывает тов. Коробкин,—планируется закончить в течение двух лет. Однако мы решили сроки сократить и думаем закончить строительство в текущем году. Это позволит нам уже в 1964 году довести поголовье лисиц и песцов до показателей, предусмотренных на 1965 год.

Кроме клеточного звероводства, в центре внимания коллектива — охотничий промысел. При задании заготовить в 1963 году промысловой пушнины на 26400 рублей, охотники доставили пушнины на приемные пункты на 21200 рублей. Полугодовой план это хозяйство перевыполнило, слав сверх плана мягкого золота более чем на 6 тысяч рублей. В четвертом квартале будет сдано пушнины государству еще на 18—20 тысяч рублей.

—Рост показателей в заготовке промысловой пушнины достигнут в основном за счет рационального использования времени охотниками,—говорит управляющий отделением.—Однако, имеющиеся возможности были использованы не полностью. Особенно много времени терялось в начале охотничьего сезона.

Чтобы ликвидировать этот недостаток было решено построить у Тунгусских болот культбазу и доставлять туда охотников до начала промысла. Это мероприятие уже осуществляется. На строительстве жилых помещений работает десять человек охотников, которые без выезда в населенный пункт приступит к охоте. Остальные промысловики выйдут в отдаленные места промысла в начале сентября и потом, не теряя ни дня сезона, приступят к отстрелу пушного зверя.

—Как видите, резервы есть, но они еще не всегда используются. А сколько еще скрытых возможностей в резервов. Промысловики — замечательный народ, и, конечно, сделают все от них зависящее, чтобы выполнить и перевыполнить годовой план добычи пушнины.

Планы замечательные. И очень хочется верить, что они будут осуществлены. Промысловики дадут Родине пушнины на тысячи рублей сверх установленного задания.

М. ТРОФИМОВ.

СКРОМНАЯ ПРОФЕССИЯ

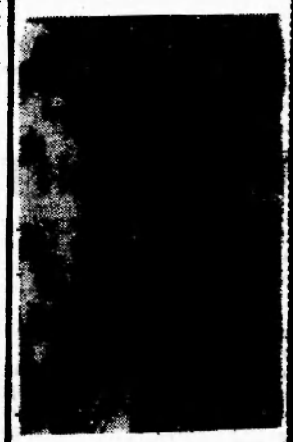

У комсомолки Вали Рубиновой (на снимке)—работницы Душанбинского цементно-шиферного комбината—скромная, незаметная профессия: она мотористка-смазчица. Но это не помешало товарищам по работе увидеть хорошие, душевные качества Вали. Коллектив комбината избрал ее депутатом Душанбинского городского Совета. Девушка прилагает немало старания к тому, чтобы с честью оправдать оказанное ей доверие.

Фото А. Полякова
Фотохроника ТАСС



Плакат художника В. Жаринова.
Фотохроника ТАСС

СВЕТЛЫЙ ПРАЗДНИК ЮНОСТИ

Программа Коммунистической партии Советского Союза.

30 июня во всех уголках нашей страны отмечается День советской молодежи—светлый и радостный праздник юности, смотр сил молодых ленинцев, отдающих все свои силы борьбе за коммунизм.

Воспитанная Коммунистической партией, советская молодежь достойно продолжает революционные традиции своих отцов и матерей. Воодушевленные решениями XXII съезда партии, юноши и девушка страны Советов всю свою энергию, жар молодых сердец отдают осуществлению новой Программы КПСС.

Многомиллионная армия молодых патриотов вдохновенно трудится на фронтах семилетки, сооружает гиганты большой химии, доменные и мартеновские печи, электростанции, прокладывает железные дороги, строит новые города и поселки.

Тысячи молодых добровольцев работают в сельском хозяйстве страны, показывая образцы коммунистического труда в борьбе за увеличение производства зерна, мяса, молока, хлопка и других продуктов.

Горячий отклик нашли у молодежи решения ноябрьского (1962 г.) Пленума ЦК КПСС. Перестройка руководящих комсомольских органов по производственному принципу снизу доверху приблизила комитеты ВЛКСМ к повседневному труду рабочей в сельской молодежи, дала возможность более активизировать все стороны деятельность комсомола.

Откликнувшись на призыв товарища Н.С. Хрущева, молодежь создала широкую сеть отрядов «Комсомольского прожектора», лучи которого ярко освещают дорогу всему новому, передовому, выжигают все, что тормозит наше движение вперед.

Верная принципам пролетарского интернационализма, советская молодежь крепит братскую дружбу с юношами и девушками социалистических стран, с молодым поколением земли, выступающим за мир и социальный прогресс.

Советская молодежь, окрыленная доверием партии и народа, выступает как созидательная, творческая сила в борьбе за победу коммунизма.

ВАЛЬТЕР УЛЬБРИХТ

(70 лет со дня рождения)

Искренне сплачивает и цементирует ряды Социалистической единой партии Германии ее славный Центральный комитет, первый секретарь ЦК СЕПГ наш дорогой друг и товарищ Вальтер Ульбрахт.

Н. С. ХРУЩЕВ.

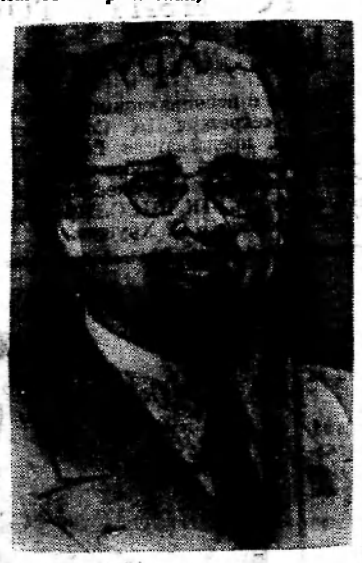

ВАЛЬТЕР УЛЬБРИХТ — Председатель Государственного Совета Германской Демократической Республики, первый секретарь Центрального Комитета Социалистической единой партии Германии.

Фотохроника ТАСС

Трудящиеся всех стран хорошо знают Вальтера Ульбрихта-видного деятеля германского и международного рабочего движения, первого секретаря ЦК Социалистической единой партии Германии, председателя Государственного Совета Германской Демократической Республики.

Сын лейпцигского рабочего, он с пятнадцати лет активно участвует в революционной работе немецкого пролетариата. В 1918 году В. Ульбрихт вступает в «Союз Спартака» и является одним из основателей Коммунистической партии Германии.

После прихода к власти гитлеровцев В. Ульбрихт — один из руководителей нелегальной деятельности КПГ, ее борьбы за объединение всех патриотических сил немецкого народа против фашизма.

На VII конгрессе Коминтерна в 1935 году он избирается кандидатом в члены Исполкома Коминтерна. В рядах интернациональной бригады В. Ульбрихт сражался против фашизма в Испании. Во время Великой Отечественной войны Советского Союза В. Ульбрихт совместно с Пиком организует национальный комитет «Свободная Германия».

После разгрома фашизма В. Ульбрихт возвращается на родину. Он один из инициаторов создания единой партии немецкого рабочего класса.

Со времени объединительного съезда и основания СЕПГ (1946 г.) В. Ульбрихт — член Политбюро ЦК, а с 1950 года — первый секретарь ЦК СЕПГ.

Имя В. Ульбрихта неразрывно связано с рождением и укреплением первого в истории Германии рабоче-крестьянского государства, с борьбой за укрепление единства и дееспособности СЕПГ.

На VI съезде в январе 1963 года СЕПГ приняла новую программу — программу строительства социализма в ГДР.

ГДЕ ЗАНИМАТЬСЯ СПОРТОМ?

Неуклонное развитие спорта в нашей стране, широкое вовлечение миллионов граждан в ряды спортсменов и завоевание лучшими из них мировых рекордов—все это яркое свидетельство того огромного внимания и постоянной заботы, которые уделяют Коммунистическая партия и правительство вопросам коммунистического воспитания.

Физическая культура составляет органическую часть коммунистического воспитания молодежи.

Для советской физкультуры характерным является то, что она служит целям укрепления здоровья трудящихся, борьбе за продление человеческой жизни, целям мира. Физкультура и спорт—это подлинно неиссякаемый источник сил, здоровья, красоты. В советской стране, где для широкого развития спорта созданы все условия, к этому живительному источнику с каждым годом примыкает все большее и большее количество людей. Только тот, кто систематически занимается физкультурой, познал то особенное ощущение молодости, которое заставляет отступать старость и болезни, помогает лучше работать и веселее жить.

Физическое воспитание направлено на всестороннее развитие активных и сознательных строителей коммунистического общества. Оно содействует формированию нравственных основ личности, воспитанию трудолюбия, высоких эстетических вкусов.

Основой физического воспитания является спортивный коллектив.

К сожалению в нашем районе ни в одной организации, исключая школы, нет спортивных коллективов. Спортсмены района не объединены в одно спортивное общество, и каждый занимается физическим совершенствованием без всякой системы.

Руководители предприятий и учреждений, профсоюзные организации не уделяют никакого внимания спортивной работе. В районном центре нет стадиона, где молодежь в свободное от работы время, могла бы заниматься спортом. Единственным культурным времяпровождением являются кино и танцы, а в остальное время молодежь предоставлена сама себе. Энергия молодости ищет выхода и находит его в пьянках и дебошах. Районный комитет комсомола совершенно не уделяет внимания физическому воспитанию молодежи.

Районная летняя спартакиада не была проведена.

В прошлые годы наш район был на одном из первых мест в округе по развитию физической культуры и спорта.

Сборные команды района, принимавшие участие в окружных соревнованиях, были награждены грамотами окружного совета ДСО «Урожай».

В нынешнем году из-за того, что нет стадиона, мы не смогли провести районную летнюю спартакиаду.

Строить стадион необходимо. Профсоюзные организации должны возглавить это строительство, выделить необходимое количество леса, средств, техники и закончить его в июле месяце.

Ю. ЧЕРНЫХ,
председатель райсовета ДСО «Урожай».

ОТ РЕДАКЦИИ

Все вопросы, выдвигаемые тов. Черных в его статье являются актуальными и требуют незамедлительного разрешения.

Тов. Черных сетует на то, что не созданы спортивные общества на предприятиях и в учреждениях. Что ни руководители, ни профсоюзные организации не занимаются вопросами организации спорта.

Конечно, этими вопросами они обязаны заниматься, но инициатива по организации спортивной работы принадлежит молодежи, спортсменам, которыми руководит, кстати, сам тов. Черных и районный комитет комсомола. Правильно пишет тов. Черных о том, что районный комитет комсомола совершенно не уделяет внимания физическому воспитанию молодежи.

На, как объясняет тов. Черных, из-за того, что нет стадиона. Ясно, что очень плохо без стадиона, но еще хуже, когда нет желания, инициативы, задора молодости. Было бы желание, будет и стадион.

Не виновников вам надо разыскивать, а засучив рукава, браться за дело

Надо организовать молодежь, расшевелить профсоюзные организации, потревожить руководителей предприятий и учреждений. Больше инициативы, настойчивости и тогда наверняка дело сдвинется с мертвой точки.

Редакция надеется, что районный комитет комсомола, профсоюзные организации и руководители больше будут уделять внимания спортивной работе молодежи и примут все меры к тому, чтобы спортсмены района имели стадион.

В счет пятилетки российских миллиардов

ОБСУЖДАЮТ ИТОГИ ПОЛУГОДИЯ

Открытое партийное собрание парторганизации Ларьякского отделения кооизверопромхоза детально обсудило итоги работы коллектива в в первом полугодии пятого года семилетки.

На собрании было отмечено, что коллектив справился с выполнением своих обязательств в первом полугодии. Рыбаки досрочно выполнили полугодовой план добычи рыбы и сдали сверх плана 200 центнеров рыбы. Добыто и сдано сверх полугодового плана пушнины на 3500 рублей. Хорошо потрудились в первом полугодии звероводы Галина Косихина и Рахиль Романова. С огоньком трудится здесь кандидат партии О. Колобышева. Высокие производственные показатели имеют рыбаки Камин Никита Тимофеевич, Камин Максим Васильевич, Камин Гаврил Константинович, Камин Николай Ильич, которые дали по два квартальных плана. По два квартальных плана дали и охотники Г. К. Камин, Г. И. Прасин, Т. П. Ляксин, П. И. Камин и многие другие.

Вместе с этим на собрании были вскрыты серьезные недостатки, которые отрицательно сказывались на ведении дел хозяйства.

Партийная организация слабо руководила вопросами организации социалистического соревнования. Подтверждением этого может служить хотя бы тот факт, что в этом году рыбаки отделения выловили рыбы на 100 центнеров меньше по сравнению с прошлым годом.

Острой и беспощадной критике была подвергнута работа секретаря партийной организации В. Ф. Мурашова за плохое руководство агитационно-массовой работой, за беспринципное решение многих других вопросов. Будучи рыбаком тов. Мурашов сам выполнил план добычи рыбы всего только на 50 процентов, а группа рыбаков, которыми он руководил, не дала [illegible] с 7 июня лов рыбы вообще не производился, а там можно было взять дополнительно 15—20 центнеров язя.

Много сил и энергии затрачено было на организацию садкового хозяйства. Сделали. А теперь Нижневартовский рыбозавод почему-то отказался производить доплату за рыбу, сданную из садков.

Говорили коммунисты и о том, что кормить зверей приходится дорогостоящими кормами, потому что уж очень медленно решается вопрос о завозе комбикормов, а это в свою очередь, повышает себестоимость шкурки зверей. Отмечали они также и то, что окрзверопромхоз плохо снабжает звероферму медикаментами. Неудовлетворительно идет расширение звероферм.

Партийное собрание всесторонне обсудило состояние дел в отделении и наметило мероприятия по успешному выполнению социалистических обязательств во втором полугодии.

Рыбаки отделения решили выполнить годовой план добычи рыбы к 15 сентября 1963 года.

Звероводы обязались сохранить полностью полученное поголовье молодых зверей.

Партийное собрание потребовало от секретаря партийной организации тов. Мурашова полной перестройки работы партийной организации в свете решений XXII съезда КПСС.

В. ЗАХАРОВ,
управляющий отделением.

За редактора
Н. СИТНИКОВА.

УВАЖАЕМЫЙ ТОВАРИЩ!

Продолжается подписка на районную газету

„ЛЕНИНСКОЕ ЗНАМЯ"

Подписка принимается всеми отделениями райконторы связи на второе полугодие.

Подписная цена: на месяц — 9 копеек, на полгода—48 копеек.

ПИШИТЕ НАМ ПО АДРЕСУ:

с. Нижневартовск, улица Школьная, 11, редакции газеты **„Ленинское знамя".**

Звоните по телефону 3—68

с. Нижневартовск, типография областного управления культуры

Заказ № 205 Тираж 985

ИЮЛЬ

Пролетарии всех стран, соединяйтесь!

ЛЕНИНСКОЕ ЗНАМЯ

Орган Нижневартовского районного партийного комитета КПСС и исполкома районного Совета депутатов трудящихся Тюменской области.

Год издания 22-й

№ 54 (1800)

ЧЕТВЕРГ

4

ИЮЛЯ

1963 г.

Цена 1 коп.

ТРЕТИЙ ПЛЕНУМ РК ВЛКСМ

2 июля в Нижневартовске состоялся пленум районного комитета ВЛКСМ, на котором с докладом «Об улучшении работы комсомольских организаций промышленности и строительства» выступил секретарь комитета комсомола тов. ГРЕЧУХИН.

В прениях по докладу выступило 13 человек.

Пленум постановил считать главным в работе комсомольских организаций района безусловное выполнение постановления июньского Пленума ЦК КПСС.

ОБ ОЧЕРЕДНЫХ ЗАДАЧАХ ИДЕОЛОГИЧЕСКОЙ РАБОТЫ ПАРТИИ

Постановление Пленума ЦК КПСС по докладу секретаря ЦК КПСС товарища Ильичева Л. Ф., принятое 21 июня 1963 года

Пленум Центрального Комитета КПСС с удовлетворением отмечает, что, осуществляя решения XXII съезда, Программу КПСС, советский народ добился крупных успехов во всех областях материального производства, общественной и духовной жизни.

Главный итог деятельности партии состоит в том, что за годы Советской власти социализм в нашей стране победил полностью и окончательно, воспитывается человек коммунистических идеалов и высоких моральных принципов, мировоззрение миллионов людей впервые в истории формируется на научной основе марксизма-ленинизма; советский народ имеет теперь конкретный научно обоснованный план построения коммунизма.

Этот итог знаменует подлинное торжество марксизма-ленинизма—верного и надежного компаса в исторической борьбе трудящегося человечества против капиталистического рабства, за победу коммунистических идеалов.

Руководствуясь марксистско-ленинским учением, народы нашей страны сумели не только взять власть в свои руки, отстоять завоевания социалистической революции, преодолеть вековую отсталость, но и в кратчайшие исторические сроки доказать неоспоримые преимущества социализма перед капитализмом в решающей сфере жизни общества—в сфере материального производства. Теперь уже недалеко то время, когда СССР превзойдет США как по абсолютному объему промышленного производства, так и по объему производства промышленной продукции на душу населения.

Решающие успехи советского народа в коммунистическом строительстве, достижения всех народов социалистических стран создали качественно новую расстановку классовых сил на мировой арене, когда он терпит одно поражение за другим в экономическом соревновании двух систем.

Теперь правящие круги империалистических стран, не отказываясь от других форм борьбы против социализма, делают главную ставку на идеологические диверсии в отношении социалистических государств, на оголтелый антикоммунизм. Под флагом антикоммунизма империалисты проводят экономическую и политическую дискриминацию стран социалистической системы, лихорадочно раздувают гонку вооружений. Всеми средствами они пытаются перенести «войну идей» в социалистические страны. Под прикрытием лозунга мирового сосуществования идеологий они пытаются протащить в наше общество лживые концепции «беспартийности» искусства, «абсолютной свободы творчества», безыдейности и аполитичности, «конфликта поколений», разложить идейно неустойчивых людей.

Проповедь мирового сосуществования идеологий есть измена марксизму-ленинизму, предательство дела рабочих и крестьян.

Чем больше возрастает экономическое и политическое могущество социалистических стран, чем глубже кризис мирового капитализма, чем сильнее обостряется классовая борьба на мировой арене, тем более возрастает роль марксистско-ленинских идей в сплочении и мобилизации масс на борьбу за коммунизм.

КПСС считает своей первейшей обязанностью перед советским народом, своим интернациональным долгом перед трудящимися всего мира вести непримиримую наступательную борьбу с человеконенавистнической империалистической идеологией, ограждать трудящихся от ее тлетворного влияния, еще активнее приобщать массы к великим идеям коммунизма, постоянно заботиться о чистоте марксистско-ленинского учения, его развитии и обогащении.

КПСС совместно с братскими марксистско-ленинскими партиями разработаны важнейшие проблемы мирового освободительного движения, развернута решительная борьба против буржуазной идеологии, а также против ревизионизма, догматизма и сектантства.

Разработка великого плана построения коммунизма в СССР и создание условий для претворения его в жизнь были подготовлены всем предшествующим развитием советского общества, особенно крупнейшими социально-экономическими мероприятиями, осуществленными партией за последнее десятилетие. Развенчав на своем XX съезде культ личности И.В. Сталина и отбросив его, партия покончила с нарушениями ленинских норм партийной и государственной жизни, субъективизмом и догматизмом в экономике, политике и идеологии, открыла широкий простор инициативе и активности народных масс.

Прошедшее десятилетие ознаменовалось выдающимися достижениями советского народа в развитии промышленности и сельского хозяйства, глубокими революционными преобразованиями в руководстве всеми отраслями экономики, творческой разработкой коренных проблем строительства коммунизма, многогранной деятельностью партии по коммунистическому воспитанию трудящихся. Еще более упрочились единство советского общества, союз рабочих и крестьян, дружба народов СССР, нового расцвета достигла социалистическая демократия. Большие успехи одержала активная и гибкая ленинская внешняя политика нашего государства—политика мира и дружбы между народами. В прошедшее десятилетие стала особенно творческой и плодотворной теоретическая деятельность партии. Наиболее полное воплощение она получила в решениях XXII съезда и Программе КПСС

Осуществляя научное руководство развитием общества, партия на всех этапах своей деятельности уделяла и уделяет неослабное внимание творческому применению и развитию марксизма-ленинизма, идеологической работе, постоянно приводит содержание, формы и методы руководства идейно-воспитательной работой в соответствие с социально-экономическими изменениями в жизни общества, созидательными задачами советского народа.

Партия ведет активное наступление на всех фронтах коммунистического строительства. Идеологический фронт—один из важнейших в борьбе за победу коммунизма.

Вступление нашей страны в период развернутого строительства коммунизма, расширение фронта революционного, национально - освободительного движения, обострение борьбы буржуазной и коммунистической идеологии на мировой арене обуславливают новый этап в идеологической работе партии.

Проблема воспитания нового человека—гражданина коммунистического общества нерасторжимо связана с борьбой против буржуазной идеологии, с пережитками прошлого в сознании советских людей. Преодоление пережитков прошлого—не задача отдаленного будущего, это задача, которую надо решать сегодня всеми средствами, имеющимися у нашей партии, у всех советских и общественных организаций.

Главная задача идейно-воспитательной работы партии в современных условиях — идеологически обеспечить претворение в жизнь Программы КПСС, создание материально-технической базы коммунизма, формирование коммунистических общественных отношений, воспитание нового человека; повышать политическую бдительность, вести развернутое наступление против империалистической идеологии, против пережитков прошлого в сознании людей.

Основой воспитания масс в духе коммунизма являются бессмертные творения К. Маркса, Ф.Энгельса, В. И. Ленина, Программа КПСС, документы нашей партии. Необходимо добавить, чтобы каждый трудящийся и в первую очередь каждый коммунист, усвоил цели, сформулированные в Программе партии, активно боролся за их осуществление.

Для решения задач коммунистического воспитания трудящихся советское общество располагает всеми необходимыми условиями. Однако эти условия многими партийными, государственными и общественными организациями используются далеко не достаточно.

До сих пор еще не преодолены отрыв идеологической работы от жизни, формализм, стремление оценивать ее результаты только по количеству проведенных мероприятий. В идейно-политической работе не всегда учитываются уровень подготовки, национальный и возрастной состав трудящихся, значительные слои рабочих, колхозников и служащих не охватываются постоянным идейным влиянием. Неудовлетворительно проводится массово-политическая работа во многих сельских районах. Серьезные недостатки имеются в воспитании молодежи. В ряде республик, краев и областей ослаблена работа среди женщин, не преодолены пережитки феодально-байского отношения к женщине.

Многие партийные, профсоюзные, комсомольские организации не ведут повседневной борьбы за то, чтобы принципы морального кодекса строителя коммунизма стали нормой поведения каждого советского человека, слабо мобилизуют массы на решительное наступление против пережитков прошлого в сознании и поведении людей. Тунеядцы, стяжатели, воры, спекулянты, бюрократы—это последнее прибежище чуждой нам идеологии и морали. Против них необходимо вести беспощадную борьбу, используя всю мощь общественного воздействия и всю силу советских законов.

Некоторые партийные комитеты слабо организуют и проверяют выполнение директив партии и правительства по вопросам коммунистического воспитания трудящихся, не анализируют содержание работы идеологических учреждений, творческих союзов, издательств, газет, журналов, радио, телевидения, плохо координируют их деятельность, мирятся с серьезными промахами и ошибками в идеологической работе, проявляют беззаботность к вопросам марксистско-ленинской закалке кадров.

В последние годы КПСС осуществила ряд важных мер по совершенствованию партийного и государственного руководства сельским хозяйством, промышленностью и строительством. Мероприятия по улучшению руководства идеологической деятельностью—логическое продолжение этих глубоких преобразований. Создание коммунистической экономики и культуры, воспитание нового человека требуют дальнейшего совершенствования организационных форм идеологической работы, творческого использования новых методов и средств идейно-политического влияния на массы, усиления партийного руководства идеологическими процессами.

Пленум Центрального Комитета Коммунистической партии Советского Союза постановляет:

(Продолжение на 2 странице)

ОБ ОЧЕРЕДНЫХ ЗАДАЧАХ ИДЕОЛОГИЧЕСКОЙ РАБОТЫ ПАРТИИ

I.

Сосредоточить усилия партии, государственных органов, профсоюза, комсомола и всех других общественных организаций на следующих ОСНОВНЫХ НАПРАВЛЕНИЯХ идеологической работы, отвечающих современному этапу строительства коммунизма в СССР и классовой борьбы на международной арене:

формирование коммунистического мировоззрения трудящихся; преодоление пережитков прошлого в сознании и поведении советских людей;

трудовое воспитание активных и сознательных строителей коммунизма;

повышение образованности и культуры народа;

воспитание народа в духе советского патриотизма и социалистического интернационализма; решительная борьба против антикоммунизма, всех форм буржуазной идеологии.

СОВЕТСКИЙ ПАТРИОТИЗМ по существу своему интернационален и несовместим с тенденциями к национальной ограниченности, в какой бы форме они ни проявлялись. Любовь всех народов СССР к своей многонациональной Родине органически сочетается с чувством уважения и братской дружбы к народам других социалистических стран, к трудящимся всего мира.

Воспитание советского патриотизма, любви к нашей социалистической Родине, к великой Коммунистической партии Советского Союза—важнейшая, первоочередная задача идеологической работы. Советские люди испытывают патриотическую гордость за свою прекрасную Родину, за свою великую ленинскую партию. Они глубоко осознают все, что создано в нашей стране,—создано их руками, самоотверженным трудом народа, ценой больших усилий и напряжения энергии.

Поэтому у них не могут не вызывать возмущении всякого рода обыватели, лодыри, рвачи, тунеядцы, которые с усердием черпают из чаши народного богатства, ничего не давая обществу. Советские люди не могут понять тех, кто теряет достоинство советского гражданина, кто не замечает гигантских свершений народа, героического в нашей жизни, готов очернить все, что дорого трудящимся, завоевано их потом и кровью, что составляет нашу силу и славу.

Советский народ, наша партия не могут согласиться с теми, кто с кислой гримассой встречает изображение светлых сторон нашей жизни, кто наклеивает ярлык «лакировщика» деятелям литературы и искусства, отображающим высокую и благородную правду нашей жизни, героику и романтику борьбы за новое общество.

Необходимо улучшить работу партийных организаций, всей общественности по воспитанию советских людей, особенно молодежи, на славных революционных традициях Коммунистической партии, рабочего класса и трудящегося крестьянства, в духе гордости за великие свершения советского народа, чести и достоинства гражданина Страны Советов, постоянной готовности встать на защиту социалистического Отечества.

Пленум обязывает партийные организации усилить работу по воспитанию трудящихся в духе социалистического ИНТЕРНАЦИОНАЛИЗМА, укреплять братскую дружбу народов Советского Союза—величайшее завоевание социализма, активно содействовать взаимообогащению культур народов СССР, вести непримиримую борьбу против любых проявлений национализма: местничества, проповеди национальной исключительности и обособленности, идеализации прошлого, восхваления реакционных традиций и обычаев. Национализм по своей природе враждебен социализму, марксистско-ленинскому мировоззрению, дружбе народов, противоречит объективному процессу развития и сближения социалистических наций.

Укрепление экономической мощи и роста обороноспособности Советского Союза, всех социалистических стран и, прежде всего, их хозяйственные успехи, достижения науки и техники, небывалое по силе антиколониальное национально-освободительное движение угнетенных народов, добившихся выдающихся побед, успехи международного коммунистического движения изменили соотношение сил на мировой арене в пользу мира и социализма, в ущерб силам империализма и войны.

КПСС и Советское правительство неуклонно и последовательно проводят ленинскую политику мирного сосуществования государств независимо от их социального строя, политику мира и дружбы между народами. Эта политика находит свое выражение, в частности, в активной борьбе Советского Союза, других социалистических государств за всеобщее и полное разоружение, за запрещение ядерного оружия и его уничтожение.

Миролюбивой линии Советского Союза и других социалистических государств лагерь империализма противопоставляет все более подстегиваемую гонку вооружений, политику обмана народов, политику агрессии и международной провокации.

КПСС и Советское правительство исходят из того, что объединенными усилиями социалистических государств, мощным разворотом борьбы рабочего класса, крестьянства, интеллигенции, всех миролюбивых сил войну можно предотвратить. Однако партия и весь советский народ не могут не учитывать, что, пока существует империализм, остается и почва для агрессивных войн. Необходимо считаться с тем, что политика империализма может привести к развязыванию его наиболее агрессивными и авантюристическими силами мировой термоядерной войны, поэтому от народов требуется особенно высокая бдительность.

Чтобы не быть застигнутыми врасплох, Советское государство делает и будет делать все необходимое для дальнейшего укрепления оборонной мощи страны, для воспитания всего народа, его доблестных Вооруженных Сил в духе преданности социалистической Родине, великим идеалам коммунизма. Нужно и впредь всемерно повышать техническую оснащенность армии и флота, совершенствовать военное мастерство, боевую готовность и идейную закалку советских воинов, их готовность в любой момент выполнить свой священный долг по защите Родины.

Партийным, комсомольским, профсоюзным и другим общественным организациям следует воспитывать всех советских людей в духе любви и уважения к славным Вооруженным Силам Советского Союза, окружить постоянным вниманием и заботой советских воинов, помня, что укрепление безопасности нашей Родины, могущества Советской Армии и Военно-Морского Флота—кровное дело всего нашего народа.

Пленум обращает внимание партийных, государственных и общественных организаций на необходимость повышать политическую бдительность против идеологических диверсий империализма, против его попыток идейно и морально разоружить советских людей.

Следует ярче и убедительнее раскрывать величие и торжество идей марксизма-ленинизма, грандиозные достижения бурно развивающегося социализма, его все более очевидные и неоспоримые преимущества перед отжившей свой век капиталистической системой, находящейся в состоянии агонии и разложения. Необходимо лучше организовать внешнеполитическую информацию и координировать деятельность учреждений, осуществляющих культурные связи с зарубежными странами.

Сердцевину идеологической работы партии, Советов, профсоюзов, комсомола должно составлять воспитание у каждого советского человека любви и уважения к общественно полезному труду.

Надо воспитать у каждого труженика ясное понимание того, что обеспечение высшей производительности труда—всенародная задача, главное условие построения коммунизма; широко развивать социалистическое соревнование, внедрять передовой опыт, окружить почетом и уважением героев труда, бороться против бюрократического отношения к творческому почину трудящихся; поднять все силы общественности на борьбу против тунеядцев, пьяниц и лодырей.

Пленум придает важное значение дальнейшему развитию движения за коммунистический труд, в котором органически сочетаются борьба за высокую производительность труда, за овладение новой техникой, стремление к знаниям, новые отношения между людьми, утверждение в жизни морального кодекса строителя коммунизма.

Всеми силами идейного воздействия необходимо воспитывать коммунистическое отношение к общественному богатству, вытравлять существующий у некоторых людей взгляд на общественную социалистическую собственность, как на чужое, казенное, воспитывать стремление приумножать богатства Родины, выпускать продукцию высокого качества, снижать ее себестоимость, вести непримиримую борьбу против бесхозяйственности и расточительства, против фактов очковтирательства, неуважения к принятым обязательствам, развертывать коммунистическую критику и самокритику.

Надо повседневно воспитывать советских людей в духе КОЛЛЕКТИВИЗМА—одного из основных устоев социализма и коммунизма, всемерно повышать воспитательную роль коллектива.

Предложить партийным комитетам и первичным парторганизациям обеспечить неразрывную связь агитационно-массовой работы с конкретными задачами коллективов промышленных предприятий и строек, колхозов, совхозов и учреждений, изгонять формализм, бездушие и казенщину, вести политическую работу дифференцированно среди различных слоев населения, воспитывать всех членов коллектива на лучших образцах труда, широко распространять опыт передовых рабочих и колхозников, развивать чувство товарищества и взаимопомощи людей.

Труд и быт—неразрывные части коммунистического образа жизни. Пленум предлагает всем партийным комитетам, местным Советам депутатов трудящихся, профсоюзам, комсомолу развернуть борьбу за укрепление коммунистического быта, за его высокую культуру, за изгнание из нашего быта и семейных отношений всех пережитков прошлого.

Вести настойчивую борьбу против религиозных пережитков, шире развернуть научно-атеистическую работу. Движение за коммунистические отношения в быту.

Пленум предлагает партийным комитетам и парторганизациям усилить внимание к вопросам быта трудящихся, организации их культурного досуга, к деятельности культурно-просветительных учреждений—опорных пунктов воспитательной работы партийных организаций. Неустанно внедрять физическую культуру в быт, рассматривая физическое воспитание, особенно в школе, как важнейшее средство сохранения и укрепления здоровья и трудоспособности советских людей, моральной стойкости и воли, здорового и культурного досуга. Обратить внимание партийных комитетов и советских органов на необходимость покончить с запущенностью культурно-просветительной и спортивной работы во многих населенных пунктах, особенно на селе и в районах новостроек.

Воспитание всего советского народа в духе коммунистической сознательности, формирование у советских людей научно-материалистического мировоззрения требует всемерного развития изучения коммунистами и беспартийными МАРКСИСТСКО-ЛЕНИНСКОЙ ТЕОРИИ. Изучение марксистско-ленинской теории надо вести в неразрывной связи с жизнью, добиваться, чтобы полученные знания помогали трудящимся достигать лучших результатов в производстве, способствовали утверждению коммунистических общественных отношений и коммунистической морали в жизни советского народа.

Пленум считает необходимым повысить роль НАУКИ в формировании коммунистического мировоззрения, в идейно-научном воспитании народа. Советская наука должна занять передовые позиции в мировой науке во всех областях знания, наука должна приобщать трудящихся к научно-техническому творчеству. Почетный долг советских ученых—нести знания в массы.

Важнейшие задачи работников ОБЩЕСТВЕННЫХ НАУК—обобщать живую практику и исторический опыт масс в борьбе за построение коммунизма, смело, творчески развивать революционную теорию, бороться за ее идейную чистоту; проводить творческие дискуссии по основным философским, экономическим, историческим, правовым и другим проблемам науки.

Окончание в следующем номере.

За редактора Н. СИТНИКОВА.

Нижневартовской средней школе **требуются** на постоянную работу **счетовод-делопроизводитель, лаборант и разнорабочие.**

За справками обращаться в школу в часы занятий.

Дирекция.

Утерянную мастичную печать, принадлежащую сейсмопартии № 1 Сургутской нефтеразведочной экспедиции, и все документы, заверенные этой печатью с 13 апреля 1963 года считать недействительными.

М. Биштов,
начальник Сургутской экспедиции.

ПИШИТЕ НАМ ПО АДРЕСУ:

с. Нижневартовск, улица Школьная, 11, редакции газеты **„Ленинское знамя".**

Звоните по телефону 3—68

с. Нижневартовск, типография областного управления культуры

Заказ № 210 Тираж 985

Пролетарии всех стран, соединяйтесь!

ЛЕНИНСКОЕ ЗНАМЯ

Орган Нижневартовского районного партийного комитета КПСС и исполкома районного Совета депутатов трудящихся Тюменской области.

Год издания 22-й

№ 55 (1801)

ВОСКРЕСЕНЬЕ

7

ИЮЛЯ

1963 г.

Цена 1 коп.

Главная задача идейно-воспитательной работы партии в современных условиях—идеологически обеспечить претворение в жизнь Программы КПСС, создание материально-технической базы коммунизма, формирование коммунистических общественных отношений, воспитание нового человека; повышать политическую бдительность, вести развернутое наступление против империалистической идеологии, против пережитков прошлого в сознании людей.

Из Постановления Пленума ЦК КПСС

ОБ ОЧЕРЕДНЫХ ЗАДАЧАХ ИДЕОЛОГИЧЕСКОЙ РАБОТЫ ПАРТИИ

Постановление Пленума ЦК КПСС по докладу секретаря ЦК КПСС товарища Ильичева Л. Ф., принятое 21 июня 1963 года

Начало в номере за 4 июля.

Следует уделить особое внимание комплексному изучению проблем перерастания социализма в коммунизм, повышение производительности труда, активизировать работу области научной организации управления и планирования народным хозяйством.

Наши ученые должны глубже анализировать процессы борьбы двух противоположных мировых систем, крушения капиталистического строя, подъема революционного рабочего и национально-освободительного движения, изучать пути и формы дальнейшего укрепления единства стран социалистического содружества; общие закономерности их развития.

Овладение революционной теорией рабочего класса и всех трудящихся—марксизмом-ленинизмом—дает возможность понять закономерности общественного развития, политику партии, пути движения к коммунизму, быть активным и сознательным творцом новой жизни.

Поэтому для успешного решения идеологических задач партии необходимо улучшать организацию ПРОПАГАНДЫ марксизма-ленинизма — решающего звена всей идеологической работы, повышать ее идейный уровень и совершенствовать формы политического просвещения масс.

Особое внимание партия считает нужным уделять дальнейшему развитию у коммунистов и беспартийных живого интереса к глубокому овладению марксистско-ленинским учением. При этом партия решительно выступает против администрирования и формализма в организации политического просвещения, против декларативности и начетничества в партийной пропаганде. Пленум отмечает, что имеющаяся на местах недооценка метода самообразования в политической учебе снижает ее действенность, наносит серьезный ущерб росту идейного уровня коммунистов и беспартийных. Нужно на деле перенести центр тяжести на самостоятельное изучение теории, до конца преодолеть отрыв пропаганды от жизни, от конкретных задач коммунистического строительства. Политическая учеба должна строиться с учетом уровня подготовки, характера деятельности, интересов коммунистов и беспартийных, принципа добровольности в выборе форм обучения.

Пленум считает, что постоянное и глубокое изучение экономической теории руководящими кадрами, рабочими и колхозниками имеет особое значение для повышения их активности в борьбе за использование резервов роста производительности труда, снижения себестоимости продукции, улучшения ее качества, является важным средством совершенствования организации труда, дальнейшего расширения участия трудящихся в управлении производством.

Пленум обязывает партийные комитеты и впредь развивать такие массовые формы политической и производственной пропаганды, как школы коммунистического труда и передового опыта, школы мастеров, народные университеты, лектории.

Обязать партийные комитеты решительно улучшить дело подбора и воспитания кадров пропагандистов, постоянно оказывать им квалифицированную помощь, специализировать их по профилям работы, покончить с вредной практикой перегрузки пропагандистов другими общественными поручениями, всемерно поощрять их благородный труд. Признать необходимым осуществить меры по улучшению подготовки и переподготовки идеологических их кадров партии.

В целях усиления партийного контроля за качеством лекционной пропаганды, улучшения работы с пропагандистами иметь в обкомах, крайкомах, горкомах партии, партийных комитетах производственных колхозно-совхозных управлений, промышленно-производственных парткомах небольшие группы штатных лекторов, объединяющих вокруг себя широкий круг внештатных квалифицированных пропагандистов, работающих на общественных началах. Обратить внимание на использование в этой работе организации всесоюзного общества «Знание».

В современных условиях особо важное значение в коммунистическом воспитании народа имеют ПЕЧАТЬ, РАДИО, КИНО И ТЕЛЕВИДЕНИЕ—ударные силы идеологического фронта.

Считать основными задачами печати, радио, кино и телевидения: формирование у советских людей марксистско-ленинского мировоззрения и коммунистической морали; систематическое и глубокое освещение работы партии и всего советского народа по выполнению народнохозяйственных планов, повышению производительности труда, улучшению партийного руководства производством, проблем культурного строительства; развертывание острой и принципиальной критики и самокритики, направленной против косности, бюрократизма, расточительства, тунеядства и других антиобщественных явлений, широкое распространение положительных примеров.

Признать целесообразным осуществить меры, обеспечивающие возможность достаточно полного освещения вопросов хозяйственного и культурного строительства в ведущих центральных газетах; реорганизовать сеть центральных и местных издательств, имея в виду ликвидацию ведомственности и местничества в издании книг, создание крупных специализированных издательств.

Пленум ЦК КПСС подчеркивает, что в воспитании нового человека, в формировании коммунистической культуры огромное значение имеет дальнейшее развитие ЛИТЕРАТУРЫ И ИСКУССТВА.

Пленум горячо одобряет идеи и положения, сформулированные в выступлениях товарища Н.С. Хрущева на встречах с творческими работниками, выражающие ленинский курс нашей партии в области литературы и искусства, заботу партии об их дальнейшем расцвете.

Поддерживая все истинно ценное, отражающее стремление художника раскрыть и в ярких образах запечатлеть грандиозные свершения эпохи строительства коммунизма, величие подвигов советского человека, партия будет и впредь вести бескомпромиссную борьбу против любых идейных шатаний, проповеди мирного сосуществования идеологий, против формалистического трюкачества, серости и ремесленничества в художественном творчестве, за партийность и народность советского искусства—искусства социалистического реализма.

Пленум обязывает ЦК компартий союзных республик, крайкомы, обкомы, горкомы партии активизировать идейно-воспитательную работу в творческих организациях, воспитывать каждого художника стойким идейным бойцом за коммунизм, сознающим свою ответственность перед народом, всемерно содействовать укреплению связи деятелей искусства с жизнью народа, с практикой коммунистического строительства. Считать важной задачей деятелей литературы и искусства создание ярких произведений для детей и юношества.

Следует уделять первостепенное внимание ОБЩЕОБРАЗОВАТЕЛЬНОЙ ПОДГОТОВКЕ детей и взрослого населения; расширять вечернее и заочное образование, поощрять занятия в народных университетах культуры, распространять научно-технические знания.

Пленум отмечает, что работа, проведенная в соответствии с Законом об укреплении связи школе с жизнью и о дальнейшем развитии системы народного образования в СССР, уже дала большие положительные результаты. Улучшилось трудовое воспитание учащихся, усилилось стремление молодежи к овладению производственными навыками, сделан большой шаг в деле приближения школы к жизни.

Вместе с тем все еще не преодолены серьезные недостатки в постановке производственного обучения и профессиональной подготовки учащихся; некоторые хозяйственные, партийные и советские организации, органы народного образования безответственно относятся к этому важному делу, в результате чего производственное обучение нередко превращается в бесполезную трату времени.

Пленум считает неправильными попытки некоторых работников народного образования ограничить задачу школы лишь обучением, искусственно разорвать органическое единство процесса обучения и воспитания. Пленум обращает внимание на серьезное отставание педагогической науки в разработке проблем обучения и коммунистического воспитания учащихся.

Обязать ЦК компартий союзных республик, краевые и областные комитеты партии, органы народного образования обеспечить последовательное и полное выполнение Закона об укреплении связи школы с жизнью, привести обучение в соответствие с совершенными научно-техническими достижениями, улучшить антирелигиозное и эстетическое воспитание детей, устранить перегрузку учащихся и добиваться повышения качества их знаний, прекращения отсева учеников из школы. Потребовать от партийных и хозяйственных организаций, органов народного образования коренного улучшения производственного обучения.

Пленум подчеркивает, что верной опорой партии в борьбе за подъем культуры народа, ее самым близким помощником в воспитании нового человека является народный учитель. Отсутствие в ряде мест должной заботы об учителе, его идейно-политическом и профессиональном росте, материально-бытовом устройстве, недооценка высокой общественной роли учителя несовместимы с политикой партии.

Задача высшей и средней специальной школы—подготовка высококвалифицированных специалистов для народного хозяйства, науки и культуры, формирование у них марксистско-ленинского мировоззрения и коммунистической сознательности, воспитание высоких гражданских качеств. Необходимо устранить имеющиеся недостатки в организации производственной практики, отводить больше времени на самостоятельную учебную и научную работу студентов, ликвидировать отставание содержания учебных программ и учебников от современного уровня науки и техники.

Министерству высшего и среднего специального образования СССР разработать предложения, предусматривающие дальнейшее совершенствование системы и методов обучения и воспитания, улучшение преподавания общественных наук в высших учебных заведениях как основы формирования коммунистического мировоззрения учащихся, овладение новейшими достижениями науки и техники и передовым опытом производства, развитие научных исследований в высших учебных заведениях.

(Продолжение на 2 странице)

ОБ ОЧЕРЕДНЫХ ЗАДАЧАХ ИДЕОЛОГИЧЕСКОЙ РАБОТЫ ПАРТИИ

Окончание.

Пленум обязывает Государственный комитет по профессионально-техническому образованию при Госплане СССР устранить крупные недостатки в профессиональном обучении, привести всю систему подготовки рабочих кадров в соответствие с современным уровнем развития народного хозяйства, принять решительные меры по улучшению воспитательной работы среди учащихся.

II.

В период развернутого строительства коммунизма возрастает руководящая роль партии, повышается ее ответственность за коммунистическое воспитание всех советских людей.

Партийные комитеты и парторганизации должны глубоко вникать в содержание идейно-воспитательной и культурно-просветительной работы на всех промышленных предприятиях, в колхозах и совхозах, в деятельность творческих организаций, учреждений науки, народного образования, культуры, обеспечивать единство организаторской и идеологической работы. Необходимо совершенствовать организацию, методы и формы партийного руководства идеологической деятельностью.

Для коренного улучшения идеологической работы требуется, чтобы вопросами коммунистического воспитания людей, идейной закалки кадров повседневно занимались все партийные органы снизу доверху. Пленум обращает особое внимание на повышение роли и ответственности ПЕРВИЧНЫХ ПАРТИЙНЫХ ОРГАНИЗАЦИЙ за претворение в жизнь Программы и Устава КПСС, за коммунистическое воспитание людей, за осуществление принципов морального кодекса, повышение трудовой и политической активности каждого советского человека.

Пленум осуждает кампанейский и декларативный, канцелярско-бюрократический стиль в идеологической работе отдельных партийных комитетов. Необходимо настойчиво развивать ЛЕНИНСКИЙ СТИЛЬ в идеологической деятельности, сочетающий в себе высокую принципиальность, коммунистическую идейность, непримиримость к враждебной идеологии, творческое применение и развитие революционной теории, единство теории, практики, убеждение масс и их организацию на решение насущных задач коммунистического строительства. Пленум ЦК КПСС требует от всех руководящих работников постоянного личного участия в идеологической работе.

Пленум обязывает партийные, профсоюзные, комсомольские и другие общественные организации более активно использовать в идеологической работе критику и самокритику как мощное средство воспитания каждой личности и коллектива в целом в духе коммунистической идейности и этики.

В современных условиях еще более возрастают требования к работникам всех участков идеологического фронта. Успех дела решают кадры, глубоко знающие марксистско-ленинскую теорию, хорошо разбирающиеся в экономике промышленного и сельскохозяйственного производства, в проблемах культурного строительства, энергичные и способные организаторы масс.

Пленум придает важнейшее значение участию в идеологической работе интеллигенции: учителей, преподавателей, инженерно-технических и научных работников, агрономов, врачей, деятелей литературы, искусства, печати. Партия призывает советскую интеллигенцию еще активнее умножать духовные богатства советского общества, помогать партии формировать коммунистическое мировоззрение народа.

Пленум предлагает партийным комитетам и впредь всемерно поддерживать творческую активность и инициативу общественности в решении задач коммунистического воспитания советских людей. Пленум подчеркивает, что все возрастающий размах общественных начал не должен вести к ослаблению партийного руководства организациями общественности, а, наоборот, требует усиления этого руководства, постоянного внимания партийных организаций ко всем формам общественной инициативы в идеологической работе.

Пленум придает особое значение улучшению идейно-воспитательной работы среди молодежи, повышению роли ВСЕСОЮЗНОГО ЛЕНИНСКОГО КОММУНИСТИЧЕСКОГО СОЮЗА МОЛОДЕЖИ в решении этой важнейшей задачи. Необходимо прививать молодежи глубокое уважение к труду как источнику всех материальных и духовных богатств общества, понимание того, что священной обязанностью каждого, кто черпает из общей чаши материальных и культурных благ, является активное участие в пополнении этой чаши, чтобы она могла во все большей мере удовлетворять потребности нынешнего и будущих поколений советских людей.

Нужно воспитывать каждого молодого человека стойким и мужественным бойцом за коммунизм, рачительным хозяином страны, глубоко уважающим все, что завоевано и создано старшими поколениями, своим трудом приумножающим богатства, честь и славу Родины.

Пленум обязывает партийные комитеты усилить руководство комсомольскими организациями, повышать их активность и инициативу в коммунистическом воспитании советской молодежи.

Пленум считает важной задачей дальнейшее повышение роли ПРОФСОЮЗОВ в воспитании трудящихся. Идейно-воспитательную работу профсоюзов необходимо строить в неразрывной связи с борьбой за выполнение народнохозяйственных планов, за повышение производительности труда, с конкретными условиями производства и жизни рабочих и служащих, с задачами роста их культурного и технического уровня, дальнейшего вовлечения трудящихся в управление делами общества. Важной задачей профсоюзов является дальнейшее усиление культурно-просветительной работы. Профсоюзы должны улучшать руководство деятельностью клубов, красных уголков, библиотек, всемерно развивать физическую культуру и спорт.

В современных условиях, когда СОВЕТЫ ДЕПУТАТОВ ТРУДЯЩИХСЯ стали всеохватывающей организацией народа, надо поставить дело так, чтобы Советы, опираясь на многочисленные комиссии, а также самодеятельные организации трудящихся, повседневно проводили воспитательную, культурно-просветительную работу в каждом городе, поселке, селе, в каждом доме. Пленум обязывает исполнительные комитеты Советов направить усилие на дальнейшее развитие всех очагов культуры, рассматривать удовлетворение культурных и бытовых запросов трудящихся как свою важнейшую обязанность.

Пленум считает необходимым решительно улучшить ИДЕОЛОГИЧЕСКУЮ РАБОТУ НА СЕЛЕ и обязывает ЦК компартий союзных республик, все партийные комитеты, министерства и ведомства, хозяйственные организации принять меры к укреплению сельских идеологических учреждений квалифицированными кадрами, повысить ответственность сельских партийных и комсомольских организаций, руководителей колхозов и совхозов за состояние и работу культурно-просветительных учреждений, за рост политического, общеобразовательного и профессионального уровня рабочих совхозов и колхозников, особенно молодежи. Пленум обязывает ЦК компартий союзных республик, промышленные крайкомы и обкомы, горкомы, райкомы партии и промышленно-производственные парткомы всемерно расширять связи коллективов промышленных предприятий с коллективами колхозов и совхозов, усилить помощь селу со стороны городских учреждений культуры.

В целях дальнейшего укрепления и развития материальной базы идеологической работы поручить Госплану СССР, ВСНХ, совместно с Советами Министров союзных республик, разработать план культурного строительства на 1964—1970 гг., предусматривающий развитие в комплексе всех материально-технических средств и подготовку кадров народного образования, культуры и других областей идеологической работы, правильное территориальное размещение учебных заведений и учреждений культуры.

Пленум ЦК КПСС обязывает ЦК компартий союзных республик, крайкомы, обкомы, горкомы партии, все партийные комитеты и первичные партийные организации в соответствии с настоящим постановлением разработать и осуществить меры, направленные на совершенствование содержания, форм и методов идеологической работы, повышение ее действенности в коммунистическом воспитании народа, в решении великих задач строительства коммунизма.

* * *

Перед партией, перед всем советским народом стоят величественные задачи коммунистического строительства.

В революционной энергии трудящихся партия видит могучий и неиссякаемый источник преобразования мира. И нет более важной задачи партийных организаций, чем развитие революционного духа народа, раскрытие широкого простора для творчества масс во всех областях жизни, непримиримая борьба против всякого консерватизма и застоя, обывательского равнодушия, против растленной буржуазной идеологии и морали.

Пленум ЦК КПСС выражает твердую уверенность, что все партийные организации, все работники идеологического фронта, выполняя Программу КПСС решения XXII съезда и настоящего Пленума, добьются коренного улучшения идеологической работы, еще выше поднимут творческую активность народа во имя осуществления задач строительства коммунизма в нашей стране, дальнейших побед великого марксистско-ленинского учения.

ВРЕМЯ НЕ ЖДЕТ

Сеноуборка—дело сезонное. Накосил вовремя—выиграл, обеспечил скот ранним витаминным сеном. Опоздал с сенокосом—проиграл, так как сено будет плохого качества. Вот почему важно не медлить с началом сенокошения.

Между тем колхозы района преступно затягивают сроки начала сенокоса.

Если в колхозе «Новая жизнь» (председатель т о в. Ников) в основном сеноуборочные машины уже находятся на местах работ, созданы бригады и назначены ответственные, то в колхозе имени Калинина (центральная бригада ответственные Ю. Герасимов и К. Анисимов) до сих пор не завезли сеноуборочные машины к месту работ и не подготовили ручной пивепгарь. Не лучше обстоит дело в колхозе «За мир».

Здесь из-за отсутствия транспорта сеноуборочные машины до сих пор не завезены к месту работ. Свой транспорт они используют на других работах, а сами ждут помощи со стороны.

Заготовка кормов—весьма ответственное дело. Чтобы успешно решить эту задачу, руководители колхозов и секретари партийных организаций должны взять эту работу под строгий контроль и сделать все зависящее от них для того, чтобы приступить к сенокосу в самый кратчайший срок. Время не ждет!

А. ПАЛЬЯНОВ.

О ПОРЯДКЕ ОТВОДА СЕНОКОСНЫХ УГОДИЙ И ОБ ОПЛАТЕ РАБОТ НА СЕНОКОСЕ

В правление колхоза „Красное знамя" многие товарищи обращаются с вопросами о порядке отвода сенокосных угодий и о выдаче сена за произведенную работу.

В связи с этим правление колхоза разъясняет, что все граждане (рабочие, служащие и колхозники), проживающие на территории любого колхоза Нижневартовского района, производят заготовку сена для скота личного пользования только с разрешения правления колхоза, работая или в бригаде колхоза, или в бригаде, созданной из рабочих и служащих, или индивидуально.

При конной машинной косьбе оплачивается 2 рубля 80 копеек за тонну сена, при тракторной косьбе—2 рубля 50 копеек, причем, на каждый заработанный рубль выдается дополнительно по 60 килограммов сена, для вывозки которого колхоз предоставляет транспорт бесплатно.

Например, за 4 тонны (40 копен по 1 центнеру), скопненного сена, рабочий получает 3 рубля 20 копеек и дополнительно по 60 килограммов на каждый рубль, что составит 192 килограмма сена.

На метке сена дневная норма составляет 8 тонн, заработок же получится 6 рублей 08 копеек и дополнительно 360 килограммов сена.

Если сено накошено индивидуально, колхоз его принимает и производит оплату деньгами и сеном из этого укоса по указанным выше расчетам. У тех же, кто не желает получить дополнительную оплату сеном, колхоз покупает это сено.

Правление колхоза.

За редактора
Н. СИТНИКОВА.

Нижневартовской средней школе **требуются** на постоянную работу **счетовод - делопроизводитель, лаборант и разнорабочие.**

За справками обращаться в школу в часы занятий.

Дирекция.

ПИШИТЕ НАМ ПО АДРЕСУ:

с. Нижневартовск, улица Школьная, 11, редакции газеты **„Ленинское знамя".**

Звоните по телефону 3—68

с. Нижневартовск, типография областного управления культуры

Заказ № 211 Тираж 1057

Пролетарии всех стран, соединяйтесь!

ЛЕНИНСКОЕ ЗНАМЯ

Орган Нижневартовского районного партийного комитета КПСС и исполкома районного Совета депутатов трудящихся Тюменской области.

Год издания 22-й

№ 56 (1802)

ЧЕТВЕРГ

11

ИЮЛЯ

1963 г.

Цена 1 коп.

С пленума РК ВЛКСМ

2 июля в Нижневартовске проходил III пленум районного комитета комсомола, обсудивший вопрос «Об улучшении работы комсомольских организаций промышленности и строительства».

С докладом по этому вопросу выступил секретарь РК ВЛКСМ тов. Гречухин, который отметил, что район неплохо справился с выполнением государственных планов во втором квартале этого года. Например, коллектив Мегионской нефтеразведочной экспедиции досрочно выполнил план проходки. С честью выполняют социалистические обязательства лесорубы Октябрьского лесопункта. Хорошо потрудились в первом полугодии работники Ларьякского отделения кооперативно-промхоза, выполнив свои обязательства. Докладчик отмечает, что немалая доля в этих успехах принадлежит комсомольцам и молодежи района.

Кратко остановившись на успехах, оратор говорит о тех имеющихся неиспользованных возможностях и резервах, которые нужно поставить на службу. Буквально все предприятия, цеха, участки имеют резервы для дальнейшего увеличения промышленного производства, улучшения качества и снижения себестоимости продукции.

Только в одной Мегионской экспедиции существует бюро рационализации и изобретательства, где за этот год внедрено 13 рационализаторских предложений.

Имеются большие резервы для повышения производительности труда. Первое—качественный ремонт оборудования. Ведь только из-за того, что во время подготовки плавучего консервного завода к весенне-летней путине была плохо отремонтирована закаточная машина, завод простоил двое суток, что, конечно, отразилось на производительности труда. Комсомольская же организация совершенно самоустранилась от контроля за ремонтом.

Вторым не менее важным резервом роста производительности труда является сохранение постоянного состава бригады, цеха. Если в Мегионской экспедиции (хотя и там существует большая текучесть) сохранен постоянный состав буровых бригад, то этого никак нельзя сказать про лесопункт, рыбозавод и особенно ПКЗ.

В Октябрьском лесопункте распалось по неизвестной причине несколько комсомольско-молодежных бригад, а комсомольская организация смирилась с этим положением.

Из-за текучести рабочей силы лихорадит ПКЗ, и большая доля вины в этом лежит на комсомольской организации. В нынешнем сезоне на работу в ПКЗ приехали 19 консервщиков из Салехардской школы ФЗО, в основном молодежь. Казалось бы, что молодой спаянный коллектив должен показать пример. Но получилось совсем не так. Одно нарушение за другим—и вот результат: 4 человека из 19 за систематическое нарушение дисциплины исключены из коллектива, работающего на ПКЗ, и переведены на берег. Комсомольская ячейка ПКЗ должна взять в свои руки дело воспитания молодежи.

Одним из важнейших резервов повышения производительности труда является качественная подготовка кадров, техническая учеба, повышение квалификации рабочих. К сожалению, у нас в районе техническая учеба организована только в Мегионской экспедиции, которую возглавляет комсомолец Гольдин. Необходимо техническую учебу организовать и на других промышленных предприятиях, и руководить этой учебой должна в первую очередь комсомольская организация.

Большую роль в повышении производительности труда играет и экономическая учеба.

Докладчик отметил, что после XIX районной комсомольской конференции бюро создало 19 ударных штабов комсомольского прожектора. Такие штабы созданы во всех первичных комсомольских организациях промышленных предприятий. С сожалением приходится констатировать, что пока они не развернули своей деятельности.

Еще в апреле месяце комсомольской организации лесопункта было предложено взять шефство над подготовкой к сплаву леса, а комсомольскому прожектору совершить рейд II только потому, что подготовка лесоучастка к сплаву леса была пущена на самотек, а комсомольская организация самоустранилась от такого важного мероприятия, сложилось весьма тревожное положение со сплавом леса.

Приведение в действие резервов промышленности и строительства района связано с дальнейшим развитием трудовой активности нашей комсомолии, нашедшей яркое проявление в движении за коммунистический труд.

В районе в соревновании за коммунистический труд участвует 169 комсомольцев. Ряды борцов за это высокое звание должны расти. В этом замечательном движении современности должно участвовать все больше и больше людей.

Нельзя забывать, что комсомолец—борец за дело партии и его долг быть не только примером соблюдения норм коммунистической морали, а и в том, чтобы вести непримиримую борьбу с различными проявлениями пережитков капитализма в сознании людей.

Нельзя не видеть, что среди молодых людей еще можно встретить и таких, которые своим поведением мешают нашему движению вперед, отравляют жизнь окружающих. Их немного, но они нетерпимы в стране, устремленной в коммунизм, среди тех, кто строит самое справедливое общество на земле.

Закончил работу июньский Пленум ЦК КПСС, обсудивший вопрос «Очередные задачи идеологической работы партии».

Долг всех комсомольских организаций района—творчески изучить материалы июньского Пленума ЦК КПСС. Выполнение постановления этого Пленума — главная задача всех комсомольских организаций.

В прениях по докладу выступил Ю. Черных, председатель районного спортивного общества ДСО «Урожай», А. Чертков, секретарь комсомольской организации Мегионской экспедиции, А. Каткалев, секретарь Корликовской комсомольской организации, А. Беккерле, комсомолец шофер Октябрьского лесопункта, от комсомольской организации рыбозавода выступил старшина катера «Амур» Т. Кугаевский, член бюро парткома С. Ф. Шехирев и другие.

Во всех выступлениях был дан ясный анализ работы комсомольских организаций, отмечены недостатки и намечены пути устранения этих недостатков.

Пленум комитета комсомола принял постановление, в котором предложил комсомольским организациям сосредоточить все усилия на таких основных направлениях идеологической работы, как формирование коммунистического мировоззрения молодежи через трудовое воспитание активных и сознательных строителей коммунизма, повышение образованности и культуры, обеспечение организованного, планомерного внедрения передового опыта новаторов производства, ударников и коллективов коммунистического труда.

В помощь рационализаторам



Хорошо работает общественное конструкторское бюро № 3 на Липецком тракторном заводе. Оно оказывает большую помощь рационализаторам и изобретателям в осуществлении их предложений. Бюро разработало и внедрило десятки мероприятий, направленных на снижение трудоемкости производственных процессов, повышение производительности и улучшение условий труда.

По итогам работы за первый квартал это ОКБ заняло 1-е место в цехе.

НА СНИМКЕ (слева направо): председатель ОКБ В.И. Новиков, технологи А.В. Кузин и В.Д. Суворова.

Фото В. Мусаэльяна. Фотохроника ТАСС

Вести из колхозов

Сенокос начался

Наступила самая ответственная работа тружеников села—заготовка кормов.

С 6 июля приступили к заготовке сена в колхозе «Красное знамя» (председатель тов. Новосельцев). На лугах колхоза работает три тракторных сенокосилки с трактором ДТ-54.

Организована бригада из рабочих и служащих для заготовки кормов для скота личного пользования. Для работы этой бригаде выделены лошади, сенокосилка, конные грабли.

Скоро на лугах появятся первые стога высоковитаминного сена.

* * *

Приступили к уборке сена в колхозе «Новая жизнь» (председатель тов. Ников).

Страдная пора началась и в колхозе «За мир» (председатель тов. Ершов).

НАГРАДЫ ЛУЧШИМ

Нижневартовский комитет комсомола подвел итоги социалистического соревнования среди молодых тружеников района. Бюро комитета комсомола ПОСТАНОВИЛО:

За хорошо поставленную комсомольскую работу и высокие показатели в труде ОСТАВИТЬ переходящее Красное знамя У КОМСОМОЛЬСКОЙ ОРГАНИЗАЦИИ МЕГИОНСКОЙ ЭКСПЕДИЦИИ.

Наградить переходящим вымпелом «Лучшему шоферу» и Похвальным листом шофера Октябрьского лесопункта БОБОВА В., выполнившего план второго квартала на 131 процент.

Наградить переходящим вымпелом «Лучшей комсомольско-молодежной бригаде» и Похвальным листом КОМСОМОЛЬСКО-МОЛОДЕЖНУЮ БРИГАДУ Ф. ДАУТОВА (Сарт-Еган), выполняющую ежемесячно план заготовки леса на 130-140 процентов.

Наградить переходящим вымпелом «Лучшей комсомольско-молодежной судокоманде» и Похвальным листом СУДОКОМАНДУ КАТЕРА «АМУР» (старшина тов. Кугаевский) за высокие показатели в труде.

Наградить переходящим вымпелом «Лучшему молодому кормприемщику» и Похвальным листом кормприемщицу ИМАЕВУ Р. за качественное сохранение принятой рыбы.

Переходящий вымпел «Лучшей комсомольско-молодежной ферме» ОСТАВИТЬ У КОЛЛЕКТИВА ТАРХОВСКОЙ ЖИВОТНОВОДЧЕСКОЙ ФЕРМЫ.

За высокие показатели в труде наградить Похвальными листами передовых рабочих Мегионской экспедиции тт НИКАНОРОВА Б., ЭБЕРГАРД М., БЕРДНИКОВА В., шоферов Октябрьского лесопункта тт БЕККЕРЛЕ А., ЧИФИЛЕВА И., КОРЕНКОВА, КОМСОМОЛЬСКО-МОЛОДЕЖНУЮ ЛЕСОЗАГОТОВИТЕЛЬНУЮ БРИГАДУ С. ДЕХТЯРЯ, выполнившую план заготовки леса во втором квартале на 113 процентов.

Расцвет советской демократии

К 45-летию первой Советской Конституции

Для многих людей в мире успехи Советского Союза кажутся чудом. Им трудно осознать тот факт, что страна, бывшая всего сорок пять лет назад в ряду самых отсталых, превратилась в одну из наиболее развитых и могучих великих держав мира, в [illegible] космоса. [illegible] Советскому народу этот [illegible] не кажется чудом. [illegible] достигнуто [illegible] результат [illegible] силой [illegible] нового, качества, [illegible] под руководством партии Ленина начал с первых же дней существования Советской власти.

Победа Великой Октябрьской социалистической революции была закреплена не только практическими делами советских людей, но и законами, принятыми государством рабочих и крестьян. Уже в первых актах Советской власти — Обращении второго Всероссийского съезда Советов к рабочим, солдатам и крестьянам, декретах о земле и мире — выражена глубокая забота об укреплении нового общественного строя, о нуждах народа, взявшего власть в свои руки и приступившего к созиданию социалистического общества. Этой же заботой проникнуты все последующие законы Советского государства. В обобщенном виде они отражены в первой Советской Конституции — Конституции РСФСР, утвержденной 10 июля 1918 года пятым Всероссийским съездом Советов. Целиком вошел в эту Конституцию один из первых актов нашего государства — «Декларация прав трудящегося и эксплуатируемого народа», написанная В.И. Лениным.

Первая Конституция в законодательном порядке закрепила диктатуру пролетариата в форме Советской власти, обеспечила всем трудящимся России участие в управлении государством. «Пролетарская демократия,—писал В. И. Ленин,—В МИЛЛИОН РАЗ демократичнее всякой буржуазной демократии; Советская власть в миллион раз демократичнее самой демократической буржуазной республики» (Соч., т. 28, стр. 227).

За время, прошедшее со дня принятия первой Конституции, в нашей стране полностью и окончательно победил социализм. Советский Союз вступил в период развернутого строительства коммунизма. Выполнив свою историческую миссию, диктатура пролетариата перестала быть необходимой в СССР. На современном этапе государство диктатуры пролетариата превратилось в общенародное государство.

Советы и сейчас составляют политическую основу нашего общества. «В ходе коммунистического строительства, — говорится в Программе КПСС,— будет повышаться роль Советов, которые являются всеохватывающей организацией народа, воплощением его единства. Сочетая в себе черты государственной и общественной организации, Советы все более выступают как общественные организации при широком и непосредственном участии масс в их деятельности».

В нашей [illegible] сделаны [illegible] [illegible] [illegible]

Пролетарии всех стран, соединяйтесь!

ЛЕНИНСКОЕ ЗНАМЯ

Орган Нижневартовского районного партийного комитета КПСС и исполкома районного Совета депутатов трудящихся Тюменской области.

Год издания 22-й

№ 59 (1805)

ВОСКРЕСЕНЬЕ

21

ИЮЛЯ

1963 г.

Цена 1 коп.

ВОСПИТАНИЕ ЧЕЛОВЕКА— в центр внимания

Состоявшийся недавно июньский Пленум ЦК КПСС— крупное событие в жизни партии и народа, важная веха на нашем героическом пути к коммунизму. Пленум обсудил принципиальные вопросы идейно- политической деятельности партии в современных условиях.

Пленум рассмотрел вопрос об очередных задачах идеологической работы партии, с докладом по которому выступил секретарь ЦК КПСС Л.Ф. Ильичев, и принял развернутое решение.

Воспитание человека коммунистического общества требует искоренения пережитков прошлого в сознании людей. Эта задача весьма актуальна, ибо именно на оживление в нашем обществе пережитков капитализма в сознании делает основную ставку империалистическая пропаганда. Борясь с пережитками прошлого в сознании советских людей, мы боремся с буржуазной идеологией. Нет и не может быть мирного сосуществования ни с буржуазной идеологией, ни с пережитками капитализма в сознании.

Формируя нового человека, партия уделяет особое внимание коммунистическому воспитанию молодого поколения. Июньский Пленум ЦК КПСС потребовал от партийных, советских, профсоюзных, комсомольских и других общественных организаций держать вопросы воспитания молодежи в центре своего внимания, прививать ей коммунистическую идейность и мораль, правильные взгляды на жизнь, общество, труд, семью, учить ее беречь честь смолоду.

«ГЛАВНАЯ ЗАДАЧА ИДЕЙНО-ВОСПИТАТЕЛЬНОЙ РАБОТЫ ПАРТИИ В СОВРЕМЕННЫХ УСЛОВИЯХ,—подчеркивается в постановлении июньского Пленума ЦК КПСС,—ИДЕОЛОГИЧЕСКИ ОБЕСПЕЧИТЬ ПРЕТВОРЕНИЕ В ЖИЗНЬ ПРОГРАММЫ КПСС, СОЗДАНИЕ МАТЕРИАЛЬНО-ТЕХНИЧЕСКОЙ БАЗЫ КОММУНИЗМА; ФОРМИРОВАНИЕ КОММУНИСТИЧЕСКИХ ОБЩЕСТВЕННЫХ ОТНОШЕНИЙ, ВОСПИТАНИЕ НОВОГО ЧЕЛОВЕКА: ПОВЫШАТЬ ПОЛИТИЧЕСКУЮ БДИТЕЛЬНОСТЬ. ВЕСТИ РАЗВЕРНУТОЕ НАСТУПЛЕНИЕ ПРОТИВ ИМПЕРИАЛИСТИЧЕСКОЙ ИДЕОЛОГИИ, ПРОТИВ ПЕРЕЖИТКОВ ПРОШЛОГО В СОЗНАНИИ ЛЮДЕЙ».

Важнейшее направление идеологической работы в современных условиях—ФОРМИРОВАНИЕ КОММУНИСТИЧЕСКОГО МИРОВОЗЗРЕНИЯ трудящихся. Коммунистическая идейная убежденность людей лежит в основе морали нового общества, является самым действенным средством предупреждения и искоренения пережитков прошлого в сознании. Овладение основами марксизма-ленинизма, изучение Программы КПСС, глубокое понимание политики партии— жизненная необходимость для каждого советского человека. Партийные организации призваны активно формировать у каждого советского человека научное, марксистско-ленинское мировоззрение, используя в этих целях систему политического просвещения, все средства идеологической работы.

В центре внимания партийных организаций должно быть ТРУДОВОЕ ВОСПИТАНИЕ активных и сознательных строителей коммунизма. Отношение человека к труду—решающий показатель его коммунистической воспитанности. Нет и не может быть для нашей идеологической работы более важной задачи, чем воспитывать у каждого советского труженика любовь и уважение к общественно полезному труду, понимание решающей роли труда в построении коммунизма. Необходимо широко развивать социалистическое соревнование и движение за коммунистический труд, внедрять передовой опыт, решительно выступать против лодырей, летунов, тунеядцев, против тех, кто забывает о своих обязанностях перед обществом, о первой среди них—обязанности трудиться.

Воспитание нового человека—многообразный и сложный процесс. Какая же сила формирует человека коммунистического общества? Такой силой является коллектив, и в первую очередь трудовой коллектив. Душа каждого коллектива—партийная организация. Ее задача—сплачивать людей, воспитывать у них гордость за коллектив, вырабатывать ответственность каждого перед коллективом и ответственность коллектива за каждого.

Коллектив должен быть основным воспитателем и на производстве и в быту. Надо усилить работу производственных партийных, профсоюзных, комсомольских организаций.

Жизнь предъявляет повышенные требования к ударным идеологическим силам партии—печати, радио, кино и телевидению. Июньский Пленум четко определил их роль и задачи в современных условиях.

Наша партия ни с кем не разделяла и не будет разделять руководства идеологией, она направляла и будет направлять впредь всю идейную жизнь страны, руководствуясь марксистско-ленинской наукой, своей Программой. В руководстве партии—самый прочный залог дальнейшего подъема идейно-воспитательной работы в стране, успешного осуществления задачи воспитания нового человека—активного борца за коммунизм.

Третий Московский международный кинофестиваль.



На снимке: советский режиссер, председатель жюри Григорий Чухрай и известный французский актер, член жюри Жан Маре в Кремлевском Дворце съездов.

Фото Е. Кассина и В. Егорова. Фотохроника ТАСС

Надо воспитать у каждого труженика ясное понимание того, что обеспечение производительности труда—всенародная задача, главное условие построения коммунизма; широко развивать социалистическое соревнование, внедрять передовой опыт, окружить почетом и уважением героев труда, бороться против бюрократического отношения к творческому почину трудящихся; поднять все силы общественности на борьбу против тунеядцев, пьяниц и лодырей.

(Из Постановления июньского Пленума ЦК КПСС).

СЕГОДНЯ



Плакат художника В. Жаринова.

Фотохроника ТАСС

Дальнейшее быстрое увеличение производства металла и топлива, составляющих фундамент современной промышленности, по-прежнему остается одной из важнейших народнохозяйственных задач.

Программа КПСС

Ежегодно в третье воскресенье июля советский народ торжественно отмечает День металлурга, с чувством большой радости и гордости славя людей, работающих на переднем крае индустрии.

Воодушевленные решениями XXII съезда партии, советские доменщики, сталевары, прокатчики, горняки все настойчивее и смелее внедряют в производство передовые методы труда, все шире применяют комплексную механизацию и автоматизацию производства, повышают производительность труда.

На металлургических и горнорудных предприятиях растет армия участников движения за коммунистический труд. Мысли и дела советских металлургов проникнуты заботой о том, чтобы быстрее и лучше претворить в жизнь программу построения коммунизма.

СОРЕВНОВАНИЕ
хозяйств по добыче рыбы

Данные рыбозавода на 15 июля (в центнерах)

Хозяйства	За квартал		С начала года		За соотв. пер. 1962 г.
	план	выполн.	план	выполн.	
КОЛХОЗЫ					
«За мир»	250	32	450	138	116
«Новая жизнь»	300	36	650	187	173
«Красное знамя»	1400	141	2300	608	802
Им. Калинина	150	—	500	45	144
ГОСЛОВЫ					
Ларьякский	1950	408	4000	1732	1565
Б-Тарховский	2550	220	3800	841	750
Охтеурьевский	2000	85	3400	955	964
Нижневартовский	1500	44	2400	505	534
ОТДЕЛЕНИЯ КООПЗВЕРОПРОМХОЗА					
Ларьякское	600	50	1000	525	670
Корликовское	900	8	1500	653	536
По району	11600	1024	20000	6189	6254

К 60-ЛЕТИЮ ВТОРОГО СЪЕЗДА РСДРП

ЕСТЬ ТАКАЯ ПАРТИЯ!

30 июля этого года исполнится 60 лет Второго съезда РСДРП, на котором фактически возникла партия нового типа, ленинская большевистская партия.

«Великая партия Ленина,—говорится в постановлении ЦК КПСС в связи с этим важным событием,—сыграла решающую роль в определении судеб нашей Родины, имела огромное значение для развития мирового коммунистического и рабочего движения».

Редакция опубликует ряд статей, посвященных этой исторической дате. В первой из них рассказывается о создании великой партии Ленина.

—Дайте нам организацию революционеров—и мы перевернем Россию!

Эти знаменательные ленинские слова прозвучали на заре XX века, в 1902 году, когда в России назревала буржуазно-демократическая революция, когда пролетариат уже стал руководящей политической силой, но еще не имел единой революционной партии, способной возглавить его борьбу за свержение самодержавия. В словах Владимира Ильича выражалась глубокая вера в революционную преобразующую силу партии пролетариата.

И эта неколебимая вера вождя в силу организации революционеров целиком оправдалась. Большевистская партия, основанная В. И. Лениным, и явилась именно такой партией, которая, умело руководя трудящимися массами, «перевернула» Россию, привела ее к новой, счастливой жизни.

Большой и тернистый путь прошел рабочий класс нашей страны, пока создал свою самостоятельную политическую марксистскую партию. Еще в 1895 году по инициативе Ленина марксистские кружки в Петербурге объединились в единую централизованную социал-демократическую нелегальную организацию—«Союз борьбы за освобождение рабочего класса». Этот Союз был первых серьезным зачатком революционной партии в России.

В 1898 году состоялся первый съезд партии, который провозгласил создание Российской социал-демократической рабочей партии (РСДРП). Но центральные учреждения партии, избранные на этом съезде, вскоре были разгромлены царизмом, и восстановить их не удалось. Русская социал-демократия вновь оказалась в том же состоянии организационного распада и идейного шатания, в котором она пребывала до съезда.

Однако борьба за партию продолжалась. Разоблачая «экономизм» и другие оппортунистические течения, В. И. Ленин всесторонне обосновал и творчески развил идеи Маркса и Энгельса о партии как решающем оружии рабочего класса в революционном преобразовании общества. Он указывал, что в эпоху пролетарских революций рабочему классу нужна партия нового типа, то есть такая партия, которая прочно стоит на пролетарских классовых позициях, вооружена самой передовой революционной теорией, умеет соединить марксизм с массовым рабочим движением. Эта партия должна представлять собой передовой, организованный, дисциплинированный авангард пролетариата.

Решающую роль в сплочении революционной социал-демократии, в выработке программных, организационных и тактических принципов пролетарской партии нового типа сыграла тогда созданная В. И. Лениным в 1900 году политическая марксистская газета «Искра». Борясь с кустарщиной и кружковщиной «экономистов», «Искра» подготовила необходимые условия для создания революционной марксистской партии пролетариата. Исключительное значение в борьбе за партию сыграл труд В. И. Ленина «Что делать?». В этой работе Владимир Ильич высоко поднял значение революционной теории, значение марксисткой партии для успешной борьбы рабочего класса за его великие цели, указал конкретные пути создания такой партии в России.

Второй съезд РСДРП собрался 30 июля 1903 года за границей. На нем присутствовало 43 делегата от 26 организаций. Здесь были не только сторонники «Искры», но и ее противники. Съезд стал ареной ожесточенной борьбы последовательных искровцев против оппортунистов. В этой борьбе фактически определялись судьбы рабочего движения в России: пойдет ли оно по пути решительной революционной борьбы за диктатуру пролетариата и социализм, как это предусматривала позиция ленинцев - искровцев, или скатится в болото реформизма, к чему вели дело оппортунисты.

На съезде принимались Программа и Устав партии. Проект Программы, предложенный «Искрой», содержал важнейшие революционные требования, и прежде всего требование установления диктатуры пролетариата, союза рабочего класса и крестьянства. Оппортунисты яростно выступили против этих требований. Они вовсе не ставили перед собой задачи свержения капитализма и потому были против руководящей роли пролетариата в буржуазно-демократической революции, пренебрежительно относились к крестьянству. Ленин и его сторонники отстояли свой проект Программы.

При обсуждении Устава партии острые разногласия возникли по поводу первого параграфа—о членстве в партии. Ленинцы рассматривали партию как организованный отряд, члены которого не сами зачисляют себя в ее ряды, а принимаются в партию одной из ее организаций, активно участвуют в ее работе и подчиняются железной дисциплине. «Паша задача, — говорил Ленин на съезде,—оберегать твердость, выдержанность, чистоту нашей партии. Мы должны стараться поднять звание и значение члена партии выше, выше и выше» (Соч., т. 6, стр. 459).

В противовес этому оппортунист Мартов предлагал принимать в партию всех желающих. Он считал совсем не обязательным, чтобы член партии состоял в одной из ее организаций, подчинялся партийной дисциплине.

Второй съезд принял первый параграф Устава в формулировке Мартова. Однако сам Мартов впоследствии признал, что значение этого факта было сведено к нулю принятием остальных пунктов устава в ленинской редакции.

Во время выборов центральных органов партия раскололась на революционное большинство и оппортунистическое меньшинство. В победе большевиков на съезде выдающуюся роль сыграл Владимир Ильич Ленин. Он был избран в президиум съезда, являлся членом основных его комиссий: программной, уставной и мандатной. За время работы съезда (а он продолжался свыше трех недель) В. И. Ленин выступал более ста двадцати раз—с докладом, речами, замечаниями и репликами.

На втором съезде РСДРП фактически возникла партия нового типа, ленинская большевистская партия. И в этом главная заслуга и историческое значение Второго съезда. Создание партии нового типа явилось не только началом перелома в борьбе российского пролетариата за осуществление его целей, но и крупнейшим событием в истории международного рабочего движения.

Славный путь борьбы за народное счастье прошла ленинская партия. Подвергаясь жестоким гонениям царских властей, решительно борясь против оппортунизма и ликвидаторства меньшевиков, она неустанно готовила массы к штурму самодержавия и капитализма. И когда летом 1917 года министр Временного правительства и лидер меньшевиков Церетели заявлял, будто в России нет политической партии, способной взять в свои руки власть и вести за собой страну, В. И. Ленин, вождь большевистской партии, уверенно и решительно сказал:

—Есть такая партия!

После победы Великого Октября партия коммунистов стала правящей партией. Она взяла на себя всю полноту ответственности за судьбы Родины, обеспечила победу социализма и ныне ведет советский народ к сияющим вершинам коммунизма.

В. ШАПКО.
Кандидат исторических наук.

ЗА ПОЖАРЫ—К ОТВЕТСТВЕННОСТИ

Оберегать лес от пожаров дело не только работников государственной лесной охраны, но и всей общественности. С установлением в июне, июле месяцах жаркой и сухой погоды на территории района начали возникать лесные пожары, которые наносят большой ущерб народному хозяйству.

Часто причиной возникновения лесных пожаров является неосторожное обращение человека с огнем. Они возникают от костров, разведенных без соблюдения правил пожарной безопасности, дымокуров и по другим подобным причинам.

Так, 3 июля этого года возник лесной пожар в трех километрах от д. Тархово. Причиной этого пожара был костер, разведенный рыбаками Тарховского рыбоучастка тт Ульяновым, Шумиловым и Антуфьевым.

Этим пожаром нанесен ущерб народному хозяйству в сумме двух тысяч рублей [кроме расходов на патрульную авиацию].

Возникли пожары на сельскохозяйственных угодиях колхозов «Красное знамя» и «Новая жизнь».

Из-за того, что Охтеурьевский сельский Совет и рыбоучасток не выделили своевременно рабочую силу для ликвидации очага пожара, возникшего в одном километре от п. Охтеурье, лесной пожар бушевал в течение семи дней и охватил очень большую площадь.

Недостаточное количество людей было выделено Ларьякским сельским Советом на тушение пожара, возникшего в районе «Сосновый бор».

Совершенно несерьезно отнеслись к выделению рабочей силы по борьбе с пожарами руководители Нижневартовского рыбозавода. Это по их вине распространился пожар в районе Самотлара.

Каждый руководитель должен помнить, что ответственность за лесной пожар несет не только тот, по чьей вине он возник, но и тот, кто препятствует своевременному его тушению.

Руководители предприятий и учреждений обязаны выделять нужное количество людей для тушения лесных пожаров по первому требованию лесной охраны и лесопатрульной авиации.

Лица, виновные в возникновении пожаров, а также в несвоевременном принятии мер по борьбе с ними, должны нести суровое наказание.

Охрана лесов от пожаров—дело всей общественности.

В. ЗИБАРЕВ, Н. ИВАНОВ,
члены областной комиссии по борьбе с лесными пожарами.

По Советскому Союзу

✦ МОСКВА. На Дорогомиловском химическом заводе имени Фрунзе закончен монтаж опытной машины отечественной конструкции по выпуску лавсановой пленки. Этот сложный высокопроизводительный агрегат простирается почти на весь цех. Толщина пленки будет в несколько раз тоньше лезвий для бритья. Первый агрегат проходит предпусковые испытания.

✦ АЛМА-АТА. В Уральске открывается новый сельскохозяйственный институт. Он будет готовить инженеров-механиков, экономистов, агрономов, зоотехников и ветеринарных врачей. Студентам создаются здесь хорошие условия для учебы и отдыха.

✦ ТБИЛИСИ. Не совсем обычная выставка открылась в доме работников искусства. Художница Елена Мамулашвили представила свои работы, выполненные лепестками цветов. С большим интересом посетители выставки знакомятся со сделанными искусной рукой мастерицы композициями, пейзажами, портретами. Всего на выставке представлено до 60 работ.

✦ ХАБАРОВСК. Здесь с успехом гастролирует Государственный украинский народный хор. Он уже выступал в Благовещенске, Комсомольске-на-Амуре и скоро поедет во Владивосток, Южно-Сахалинск.

В педагогическом институте состоялся очередной выпуск. Более 570 выпускников получат назначение на работу в северные районы края.

За редактора
Н. СИТНИКОВА.

Ханты-Мансийское ГПТУ № 10 [бывшее ремесленное училище № 2] объявляет прием учащихся на 1963-64 учебный год.

Училище готовит МЕХАНИКОВ-СУДОВОДИТЕЛЕЙ.

В училище принимаются юноши от 17 лет и старше, с образованием 8 классов. Срок обучения 2 года. Нуждающиеся обеспечиваются общежитием. Все учащиеся обеспечиваются бесплатным питанием и обмундированием.

ЗАЯВЛЕНИЯ ПРИНИМАЮТСЯ ДО 1 АВГУСТА на имя директора. К заявлению должны быть приложены:

Свидетельство об окончании восьмилетней школы, свидетельство о рождении, характеристика, автобиография, справка с места жительства, четыре фотокарточки.

Паспорт и военный билет предъявляются лично. Медицинская комиссия проводится в училище.

АДРЕС УЧИЛИЩА: гор. Ханты-Мансийск, улица Луговая, дом №11

ПИШИТЕ НАМ ПО АДРЕСУ:

с. Нижневартовск, улица Школьная, 11, редакции газеты „Ленинское знамя".

Звоните по телефону 3—68

с. Нижневартовск, типография областного управления культуры

Заказ № 221 Тираж 1057

Пролетарии всех стран, соединяйтесь!

ЛЕНИНСКОЕ ЗНАМЯ

Орган Нижневартовского районного партийного комитета КПСС и исполкома районного Совета депутатов трудящихся Тюменской области.

Год издания 22-й

№ 60 (1806)

ЧЕТВЕРГ

25

ИЮЛЯ

1963 г.

Цена 1 коп.

Боевая, конкретная, повседневная организаторская и воспитательная работа с людьми—главное в деятельности партийных организаций.

Из доклада **Л.Ф. ИЛЬИЧЕВА** на июньском Пленуме ЦК КПСС

Агитатор—высокое звание

Создание коммунистической экономики и культуры, воспитание нового человека требуют дальнейшего коренного улучшения идеологической работы, совершенствовании ее содержания и организационных форм, творческого использования новых методов и средств идейно-политического влияния на массы, усилении партийного руководства идеологическими процессами. Одним из обеспечения выполнения задач, поставленных перед партийными организациями июньским Пленумом ЦК КПСС, является повышение роли агитколлективов.

Оружие агитатора—слово. Однако дело не только и не столько в красноречии. Быть агитатором—значит выполнять почетную обязанность воспитателя и организатора. Чтобы добиться успеха в своей работе, агитатор должен прежде всего сам быть идейно убежденным, лично заинтересованным в успехе того дела, за которое он агитирует, обладать партийной страстностью, постоянно совершенствовать формы и методы работы, учиться.

Главное внимание в работе агитатора в настоящее время должно быть сосредоточено на разъяснении решений XXII съезда КПСС и июньского Пленума ЦК партии, мобилизации трудящихся на претворение этих решений в жизнь.

Конечный результат работы любого агитатора—это активность людей, с которыми ему было поручено работать, их участие в выполнении взятых коллективами обязательств, в борьбе за повышение качества и снижение себестоимости продукции.

Из практики работы агитколлективов партийных организаций района можно принести немало примеров, когда умелая постановка массово-политической работы с людьми положительно сказывается на производстве.

Заслуживает, например, внимания опыт постановки массово-политической работы в буровой бригаде Мегионской нефтеразведочной экспедиции, возглавляет которую Г.И. Норкин, и механическом цехе Нижневартовского рыбозавода, где начальником И.А. Зубрилин.

Возглавляя коллективы, тт Норкин и Зубрилин являются агитаторами, проводят большую воспитательную работу: выступают с докладами и лекциями, проводят беседы по важнейшим решениям партии и правительства. Всю политическую и воспитательную работу они подчиняют одной цели—повышению творческой активности каждого члена коллектива.

Умелое сочетание организаторской и воспитательной работы способствовало тому, что бригада тов. Норкина досрочно выполнила годовой план и сейчас борется за то, чтобы до конца года выполнить еще одно годовое задание. Механический цех, возглавляемый тов. Зубрилиным, является примером для других.

Со знанием дела ведут агитационную работу В.Е. Звягин, Е.К. Колесникова, И.Н. Звягина, Я.И. Выдрин, А.К. Усов, В.Ф. Смолина и другие.

Однако в ряде агитколлективов постановка агитационной работы не отвечает требованиям сегодняшнего дня. Это прежде всего агитколлективы партийных организаций Б-Тарховского производственного участка, Октябрьского лесопункта, колхоза «За мир». Здесь до сих пор не организовано понастоящему разъяснение материалов июньского Пленума ЦК КПСС, крайне медленно проводится перестройка политической работы в соответствии с требованиями сегодняшнего дня.

Агитировать—значит воспитывать у каждого человека высокую ответственность перед народом, государством. Поэтому агитатор не должен ограничиваться только призывами. У нас есть еще лодыри, прогульщики, любители легкой наживы, и, чтобы повлиять на них, нужна кропотливая, каждодневная работа.

Агитатор—высокое звание! Быть агитатором—значит нести в массы боевое, жизнеутверждающее слово великой партии Ленина, быть в первых рядах борцов за коммунизм. Это—высокая честь!

ПО РАЙОНУ

Единодушное одобрение

На днях в Зайцевой Речке состоялось собрание коммунистов партийной организации Октябрьского лесопункта, обсудившее итоги работы июньского Пленума Центрального Комитета КПСС. С докладом по этому вопросу выступил член районного парткома КПСС тов. Шехирев.

С большой активностью прошло обсуждение задач идеологической работы. Выступая в прениях, коммунисты: рабочий Сарт-Еганского мастерского участка тов. Купцевич, начальник ЛЗП тов. Мартьянов, секретарь партийной организации тов. Иванов, заведующая детсадом тов. Первухина, механик Швелев и другие одобрили решения июньского Пленума ЦК КПСС.

Большое внимание на собрании было уделено повышению роли партийной, комсомольской и профсоюзной организаций в воспитательной работе среди коллектива лесозаготовителей, в решении вопросов культурного и бытового обслуживания и т.д.

Коммунисты решили использовать все формы и средства идейно-политического влияния в борьбе против тех, кто попирает социалистическую мораль и законы, ищет легкой жизни, добиться повышения трудовой активности с тем, чтобы досрочно, к 5 декабря, выполнить годовое задание по вывозке древесины.

Спасибо за помощь

22 июля в колхозе «Красное знамя» закончена прополка и окучивание картофеля. Большую помощь в этом оказали коллективы организаций, учреждений и промышленных предприятий райцентра. Особенно добросовестно потрудились на картофельных плантациях колхоза коллективы районной конторы связи и районной больницы. Они первыми вышли в поле и с хорошим качеством провели уход за посевами.

Правление артели выражает горячую благодарность рабочим и служащим райцентра за оказанную помощь.

С. АНДРЕЕВ

Чтобы быстрее...

Большую заботу о заготовке кормов проявляет правление артели «Красное знамя». Однако низкая продуктивность травостоев сдерживает темпы, снижает производительность труда. На 24 июня было застоговано только 1420 центнеров из 17 тысяч плановых.

Чтобы привлечь большее число людей на заготовку кормов правление решило пересмотреть ранее установленные расценки. Так, оплата труда на июль и август на скашивани трав конными косилками увеличена в два раза, на копнении, метке — в полтора раза и т. д, стоимость тонны заготовленного сена по новым расценкам составляет 5 руб. 47 коп., вместо 2 руб. 80коп.Размеры дополнительной оплаты оставлены прежние—60 килограммов сена на каждый заработанный рубль.

Материальная заинтересованность позволит колхозу не только выполнить план сенозаготовок, но и заготовить высокопитательный корм.

С. БЕШКИЛЬЦЕВ

К 20 июля в колхозах района скошено на сено 830 гектаров трав, в том числе в артели «За мир»—80, «Новая жизнь»—250, имени Калинина—320, «Красное знамя»—180 гектаров.

К этому времени было застоговано сена 356 тонн при плане восемь тысяч.

Первое место на заготовке сена занял колхоз имени Калинина (председатель колхоза тов. Винокуров, секретарь парторганизации тов. Пермитин), застоговавший 200 тонн, или 6,2 процента к плану. За ним следуют артели «Красное знамя», застоговавшая сена 4,8 процента к плану, «Новая жизнь»—4,4 процента.

Позорно отстаёт на заготовке кормов колхоз «За мир» (председатель тов. Ершов, секретарь парторганизации тов. Панова).

Время не ждет. Необходимо принять все меры для усиления темпов заготовки кормов, производительно использовать технику и живую силу.

Колхозные поля ждут шефов из промышленных предприятий, организаций и учреждений района!

Знаменосцы коммунизма

Сквозь века пронесло человечество легенду о Прометее—герое, подарившем людям свет. Его не устрашил гнев богов, не испугали страдания и муки, на которые боги обрекли дерзкого храбреца. Подвиг Прометея был подвигом во имя людей,—и человечество обессмертило этот подвиг в прекрасной легенде.

О новых Прометеях, новых героях говорит сегодня мир. Герои эти не из сказки, а из жизни. Они несут людям свет правды и справедливости, свет свободы и счастья. «Пролетарии всех стран, соединяйтесь!»—начертано на знамени коммунистов—Прометеев XX столетия.

«Международное коммунистическое движение,—говорит Н. С. Хрущев,—стало самой влиятельной политической силой нашего времени, важным фактором общественного прогресса. До второй мировой войны коммунистические партии существовали в 43 странах и объединяли в своих рядах в общей сложности 4.200 тысяч коммунистов. Ныне компартий насчитывается почти 90,а общее число их членов превышает 42 миллиона человек. Как известно, с тех пор капиталистический мир значительно сократился, и тем не менее число как компартий, так и численность коммунистов в странах капитала увеличились в несколько раз, а именно с 785 тысяч до более 5 миллионов членов. За этими партиями идут уже не тысячи, а многие миллионы трудящихся».

Нет, пожалуй, таких средств, приемов и методов, к которым не прибегал бы отживающий капиталистический строй, чтобы остановить победное шествие по нашей планете коммунистических идей. Клевета и провокации, тюрьмы и пули—любое оружие заправилы империалистического лагеря готовы применить против коммунизма. Но тщетно! Под знамена марксистско-ленинских партий становятся в странах капитала все новые борцы.

Трудящиеся идут за коммунистами прежде всего потому, что видят в них самых стойких и последовательных защитников народных интересов. Всюду и везде борьбу против произвола капита-

(Окончание на 2 стр).

ВЫШЕ ТЕМПЫ ДОБЫЧИ РЫБЫ

СОРЕВНОВАНИЕ хозяйств по добыче рыбы

Данные рыбозавода на 20 июля (в центнерах)

Хозяйства	За квартал		С начала года		За соотв. пер. 1962 г.
	план	выполн.	план	выполн.	
КОЛХОЗЫ					
«Новая жизнь»	300	70	450	221	189
«За мир»	250	53	650	159	136
«Красное знамя»	1400	177	2300	644	869
Им. Калинина	150	—	500	45	150
ГОСЛОВЫ					
Ларьякский	1950	480	4000	1804	1420
Б-Тарховский	2550	310	3800	931	860
Охтеурьевский	2000	165	3400	1035	1030
Нижневартовский	1500	67	2400	528	561
ОТДЕЛЕНИЯ КООПЗВЕРОЛРОМХОЗА					
Ларьякское	600	62	1000	537	693
Корликовское	900	8	1500	653	554
По району	11600	1392	20000	6557	6762

Как видно из публикуемой выше сводки, в районе допущено серьезное отставание по добыче рыбы. Если заданием на июль предусматривалось выловить 3500 центнеров, то за первые две декады не сделано и половины. Месячный план выполнен только на 39 процентов.

Особенно неудовлетворительно велась добыча рыбы в четвертой пятидневке. Из плановых 675 центнеров добыто только 368.

В результате систематического невыполнения пятидневных заданий сведены к нулю некоторые достижения первого полугодия. Так, если во втором квартале было выловлено рыбы на 257 центнеров больше, чем за соответствующий период прошлого года, то в июле добыча рыбы уменьшилась по сравнению с прошлым годом на 324 центнера.

Самое большое отставание допущено Нижневартовским рыбоучастком. Здесь за две истекшие декады недовыловлено более 780 центнеров рыбы. 540 центнеров задолжал Ларьякский рыбоучасток.

Одной из причин неудовлетворительного выполнения июльского плана добычи рыбы, явилось то, что на лове работало мало людей. Так, за истекшие двадцать дней этого месяца на добыче рыбы отработано 4800 человеко-дней, тогда как планом предусматривалось 5900 человеко-дней. Только за счет этого недополучено государством около 330 центнеров рыбы.

Из-за плохой организации крайне низкой была и производительность труда. В Ларьякском рыбоучастке на каждого рыбака в июле добыто 847 килограммов, а в среднем по району только—620, в Охтеурьевском гослове—353. По этой причине государству недодано 522 центнера.

Таким образом, если бы руководители колхозов, рыбоучастков, отделений коопзверопромхоза своевременно выставили на лов планируемое число рыбаков, уделили должное внимание организации труда, культурно - бытовому обслуживанию рыбаков, то такого провального положения с выполнением плана добычи рыбы не создалось, достигнутые во втором квартале результаты были бы не только закреплены,но и приумножены.

Рыбаки и рыбачки! Отдадим все силы на выполнение взятых обязательств. Дать государству 21 тысячу центнеров рыбы — долг работников рыбного промысла!



Карельская АССР. 24 тысячи голов молодняка серебристо-черной лисицы, песца, белой, голубой и черной норки получено в текущем году на звероферме совхоза «Святозерский». Это хозяйство в прошлом году сдало государству пушнины на 945 тысяч рублей при плане 826 тысяч.

На снимке: передовой звероводсовхоза Галина Жарова.

Фото С. Преображенского. Фотохроника ТАСС

Сын сибирской стройки

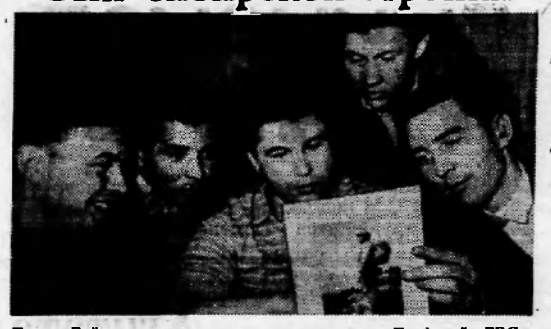

Борис Гайнуллин приехал на строительство Братской ГЭС одним из первых. Рабочим сразу приценся по душе их бригадир, знающий командир производства, щедрого сердца человек. Бригада крепла день ото дня и первой на гигантской стройке завоевала звание коммунистической.

И вот случилась беда. Работая верхолазом на отвесных скалах, Борис сорвался и получил травму. Врачи мало надеялись на выздоровление.

Однако громадная сила воли помогла Гайнуллину выжить. Несмотря на паралич ног, упорный человек не пал духом. Борис полон энергии и желания работать. Он учится по школьной программе, осваивает вождение автомашины, строит большие жизненные планы.

Рабочие не забывают своего товарища, чье имя теперь носит бригада. Мужская дружба, рожденная на великой стройке, закалилась еще больше.

Зайдите к Борису, если вы будете на Ангаре. Поговорите с ним—и вам откроется мужественная, счастливая душа человека, который, победив беду нашел свое место в общем строю. Недаром ведь герой Сьерра-Маэстро Фидель Кастро,беседуя с Гайнуллиным, сказал ему: «Ваш пример будет служить образцом для кубинской молодежи».

На снимке: Борис Гайнуллин показывает своим друзьям фотографию Фиделя Кастро Рус с его собственноручной подписью.

Фото М. Минеева. Фотохроника ТАСС

Цифры и факты

◆ 8400 КРУПНЫХ ПРОМЫШЛЕННЫХ ПРЕДПРИЯТИЙ введено в строй за эти годы. А всего за истекшие десять лет капитальные вложения составляют 280,5 миллиарда рублей—это в два с лишним раза больше, чем за все годы Советской власти по 1952 год.

◆ ПЕРВОЕ МЕСТО В МИРЕ занимает теперь наша страна по добыче угля, железной руды, производству кокса, магистральных тепловозов и электровозов, тракторов (в пересчете на 15-сильные), пиломатериалов, цемента, сборных железобетонных конструкций и деталей, шерстяных тканей, животного масла. сахара-песка (из отечественного сырья). Советский Союз превосходит США по производству металлорежущих станков, а также пшеницы, картофеля (в 5,7 раза),молока.

◆ БЛАГОТВОРНЫЕ ПЕРЕМЕНЫ ощущает на себе каждая семья, каждый советский человек. Из года в год растут денежные доходы трудящихся. Так, с, учетом снижения налогов и отмены подписки на заем они возросли в 1962 году по сравнению с 1953 годом на 49 миллиардов рублей.

Окончание.

Знаменосцы коммунизма

ла и хозяйничанья монополий, за дело мира, демократии, социального прогресса возглавляют коммунисты.

Великий пример, вдохновляющий широкие массы людей труда во всех уголках земного шара,—это грандиозные успехи Советского Союза, всех стран социалистического содружества. Невиданные в истории темпы развития их экономики, науки, техники, культуры, быстрое повышение жизненного уровня народов, воспитание нового человека, свободного, счастливого, уверенного в сегодняшнем и завтрашнем дне,—все это производит огромное впечатление на простых людей, живущих в мире капитала, где царят волчьи законы частной собственности.

Идеологи современного капитализма, маскируя его антинародную сущность, распространяют басни о так называемом «народном капитализме», о «социальном партнерстве» между рабочими и предпринимателями и т. д. Мощными забастовками отвечает рабочий класс капиталистических стран на эти лицемерные разглагольствования, на все усиливающуюся эксплуатацию трудящихся. Об этом говорит тот факт, что в 1962 году в стачках приняло участие до 44 миллионов человек. В первых рядах борцов за хлеб, за демократические права и свободы, за лучшее будущее идут коммунисты.

Коммунистические партии постоянно расширяют и укрепляют свои связи с массами, неутомимо работают среди них. Они разоблачают тлетворную буржуазную идеологию, которая разлагает людей,превозносит звериный индивидуализм, культивирует жажду наживы, ненависть между народами. Коммунисты несут в массы животворные идеи марксизма-ленинизма, рассказывают правду о странах социализма.

Авторитет коммунистических и рабочих партий в буржуазных государствах непрерывно растет. Убедительным примером этого является блестящий успех коммунистов на недавних парламентских выборах в Италии. Получив около восьми миллионов голосов, коммунистическая партия завоевала 166 мест в палате депутатов (вместо 140 после выборов 1958 года) и 85 мест (вместо 59) в сенате.

Усиливается влияние коммунистов среди трудящихся в таких странах, как Испания, Греция, Португалия, где условия работы партий чрезвычайно тяжелы, где реакция отправляет за решетку лучших сынов и дочерей народа.

Коммунисты известны во всем мире своим героизмом, самоотверженностью, горячей убежденностью в правоте марксистско-ленинских идей. В годы борьбы против нацистской чумы они без колебаний шли на смерть, чтобы победила жизнь. И сегодня в странах, где до сих пор сохранились фашистские диктатуры, в суровых условиях подполья коммунисты мужественно борются за интересы трудящихся. Зверствуют кровавые диктаторы, но конец их прогнивших режимов неумолимо приближается. По приказу палача Испании Франко недавно казнен коммунист Хулиан Гримау. Фашистский диктатор рассчитывал, что этим он запугает испанских патриотов, борющихся за свободу. Но казнь верного сына испанского народа коммуниста Гримау вызвала могучую волну гнева во всем мире. Гримау погиб, но имя и дело его живут. Новые борцы встают на его место.

Двенадцать лет, пятую часть своей жизни, провел за решеткой мужественный немецкий коммунист Карл-Шаброд—сначала в концлагерях и тюрьмах Гитлера, потом—в застенках Аденауэра. Но он и его товарищи несломлены. Коммунистов никому и никогда не удавалось запугать. «Сейчас моя тюремная камера снова стала для меня классной комнатой», — писал Шаброд из заключения своей жене.

Всюду, где идет борьба за свободу, за счастье народов, пример несгибаемой волн,бесстрашия подают коммунисты. Они поднимают массы на великую битву между трудом и капиталом. Ряды марксистско-ленинских партий, знаменосцев коммунизма, ширятся из года в год, изо дня в день. Сила коммунизма—в его исторической правоте, подтвержденной опытом, практикой Советского Союза, всех социалистических стран, в единстве международного коммунистического движения.

Великие идеи рождают великое мужество. Не героиодиночки, а гигантская армия героев, перед делами которых меркнут мифы далекого прошлого,—вот что такое коммунистическое дижение сегодня! Марксистско-ленинские партии ведут свои народы к светлому будущему—коммунизму. Во имя этого коммунисты живут и борются.

Г. Бурков.

Редактор М. ПАРФЕНЮК.

ПИШИТЕ НАМ ПО АДРЕСУ:

с. Нижневартовск, улица Школьная, 11, редакции газеты „Ленинское знамя".

Звоните по телефону 3—63

с. Нижневартовск, типография областного управления культуры

Заказ № 222 Тираж 1057

Пролетарии всех стран, соединяйтесь!

ЛЕНИНСКОЕ ЗНАМЯ

Орган Нижневартовского районного партийного комитета КПСС и исполкома районного Совета депутатов трудящихся Тюменской области.

Год издания 22-й

№ 61 (1667)

ВОСКРЕСЕНЬЕ

28

ИЮЛЯ

1963 г.

Цена 1 коп.

КОЛХОЗНИКИ И КОЛХОЗНИЦЫ, РАБОЧИЕ И СЛУЖАЩИЕ, ВСЕ ТРУДЯЩИЕСЯ РАЙОНА! ПРИНИМАЙТЕ АКТИВНОЕ УЧАСТИЕ В СОЗДАНИИ ПРОЧНОЙ КОРМОВОЙ БАЗЫ ДЛЯ ОБЩЕСТВЕННОГО ЖИВОТНОВОДСТВА! ОБИЛИЕ ВЫСОКОКАЧЕСТВЕННЫХ ГРУБЫХ И СОЧНЫХ КОРМОВ—ЗАЛОГ УСПЕШНОГО ВЫПОЛНЕНИЯ ПЛАНОВ ПО ПРОИЗВОДСТВУ МЯСА И МОЛОКА.

ВРЕМЯ ЖДАТЬ НЕ БУДЕТ

Не на одну тысячу рублей понесли убытки колхозы за период прошлой зимовки в результате низкой продуктивности дойного стада, большого отхода поголовья скота. А ведь этого могло и не быть, если бы в прошлом году правления колхозов, руководители шефствующих над колхозами организаций и предприятий уделили должное внимание заготовке кормов.

Вместо того, чтобы мобилизовать все силы на заготовку кормов в наиболее благоприятное время (в июле—августе), сенокос был пущен на самотек и затянулся до половины октября. План сенозаготовок так и остался невыполненным. Силоса было заложено только 11,8 процента.

Урок минувшая зимовка преподнесла поучительный. Однако вывод руководители колхозов и шефствующих организаций и предприятий не сделали. Заготовка сена развертывается в районе крайне медленно, медленнее, чем в прошлом году.

В пятой пятидневке июля было застоговано в районе менее 3600 центнеров сена. В колхозе «За мир» в текущем году на 25 июля застоговано 850 центнеров, или почти в два раза меньше, чем на ту же дату прошлого года. Это не делает чести ни правлению и партийной организации артели, ни шефствующему над этим хозяйством коллективу райпотребсоюза. К чему это может привести, объяснять нет надобности. Факты говорят сами за себя.

Ни в одном хозяйстве до сих пор не начато силосование.

Разве этот метод заготовки кормов не оправдывает себя, не выгоден для хозяйства? Пожалуй, наоборот. Силосовать травы, кормить скот силосом, в котором наиболее полно сохраняются питательные вещества, очень выгодно. Но беда в том, что силосование в прошлые годы проводилось с нарушением технологии, качество корма снижалось. Эффекта от силоса не получалось. Вот и получилось как в известной русской пословице: «Обжегшийся на молоке, дует на воду».

С недооценкой силосования в текущем году надо покончить. Наличие сочных и грубых кормов—залог успешного выполнение планов по производству молока и мяса, главное условие повышения рентабельности животноводства.

Сейчас, пока стоит хорошая погода, необходимо прежде всего пересмотреть расстановку людей с тем, чтобы усилить звенья и бригады, занятые на заготовке кормов. Надо уделить особое внимание бытовому обслуживанию людей, работающих в поле. Там, где люди работают на заготовке кормов безвыездно, нужно организовать трехразовое общественное питание.

Партийные организации должны проявить заботу об улучшении массово-политической работы, о культурном обслуживании.

Работу надо организовать так, чтобы производительно использовать всю имеющуюся технику, в то же время не допускать разрыва между косовицей и скирдованием. В этом большую помощь колхозам должны оказать шефы, которые вместе с колхозниками несут ответственность за выполнение планов заготовки кормов. Подъем сельскохозяйственного производства—все народное дело. Нельзя допустить повторения уроков прошлой зимовки. А потому надо кончать с выжиданиями и раскачкой. Время ждать не будет.

По району

Пример трудолюбия

Заготовка кормов одно из важнейших мероприятий. Надо не только в достатке заготовить сена, но и позаботится о том, чтобы оно было высококачественным. Для этого нужно провести сенокосную страду в наиболее благоприятное время. Но сделать это нелегко—в колхозе не хватает рабочих рук. И тут пришли на помощь пенсионеры. Не смотря на преклонный возраст, они наравне со всеми работают на заготовке кормов. И как работают!

Михаил Тарасович Руднев, например, по 12-16 часов ежедневно проводит в поле, скашивая конной сенокосилкой по три гектара травы. За 10 дней работы он накосил более 600 центнеров сена.

С большим трудолюбием работают на заготовке кормовпенспонерки Н.Т. Былина, Д. Пшеничникова и другие.

Добросовестное отношение к труду, которое проявляют эти пенсионеры,—пример для всех колхозников артели «Новая жизнь».

А. ПАЛЬЯНОВ.

Если бы все так работали

Большой трудовой вклад вносит в выполнение обязательств рыбак бригады Тарховского гослова Иван Иванович Павлов. С 20 мая по 25 июля он выловил 57 центнеров крупного частика. В настоящее время суточные уловы у него составляют 120—150 килограммов.

Таких результатов, каких добился И. И. Павлов за два месяца работы, не имеет ни одно звено, состоящее из трех—четырех человек, за семь месяцев работы.

Если бы каждый рыбак Тарховского гослова работал с такими показателями, как тов. Павлов, то за период с 20 мая по 25 июля Тарховский гослов сдал бы государству рыбы в 2,4 раза больше, чем сдано за это время и в 1,8 раза больше, чем сдано с начала года.

В. БОКОВ.

Боевой щит Советской державы



Плакат художника Ю. Берковского.

Фотохроника ТАСС

Незабываемое время переживает наша великая Родина. Осуществляя Программу партии, советский народ добился крупных успехов во всех областях материального производства, общественной и духовной жизни, успешно строит коммунизм.

Грандиозные победы социалистической державы, достигнутые в развитии экономики, науки и техники, являются прочной базой укрепления оборонного могущества СССР. Из года в год совершенствуются наши доблестные Вооруженные Силы, и в их составе Военно-Морской Флот. Всесторонняя забота партии и народа о нем воплощается в первоклассных кораблях, самолетах, ракетах и другом грозном оружии и совершенной технике, воспитании замечательных людей, приходящих служить на корабли и в части.

Созданный великим Лениным, Советский Военно-Морской Флот поднял и возвеличил боевую славу своей Родины. В жестоких сражениях гражданской и Отечественной войн во всю силу проявились беспримерный патриотизм, мужество, воля к победе, высокое мастерство моряков. В тесном содружестве с войсками Советской Армии личный состав флота внес большой вклад в завоевание победы над фашистскими захватчиками.

Наш народ никогда не забудет тех, кто в жестоких битвах с врагом отдал свои жизни за честь, свободу и независимость социалистического Отечества. Вечно живым примером доблести, мужества, верности Родине будут служить светлые образы Бориса Сафонова, Евгения Никонова, Ивана Голубца, Николая Вилкова и многих, многих других моряков-героев.

Куда бы партия ни посылала сражаться воинов флота, всюду они с честью выполняли свой долг. Ни на одном море противнику не удалось безнаказанно использовать морские пути для перевозки войск и техники. А когда враг пытался это делать, его громили подводники, летчики, катерники... Более 270 кораблей, частей и соединений флота награждены орденами, преобразованы в гвардейские.

Образцы мужества и отваги показали моряки и на сухопутных фронтах. Плечом к плечу с армейцами они отстаивали военно-морские базы и приморские города, сражались под Москвой и Волгоградом, Смоленском и Курском, обороняли Одессу, Севастополь и Ленинград. Всего на суше действовало более сорока бригад морской пехоты, много отдельных полков, батальонов, дивизионов и батарей флотской артиллерии. Это снайперу тихоокеанцу Герою Советского Союза Василию Зайцеву принадлежит крылатая фраза, облетевшая все фронты: «Велика Россия, а отступать некуда. За Волгой для нас земли нет!».

Всеми своими победами Военно Морской Флот, как и Советская Армия, обязан мудрому руководству Коммунистической партии. Она сплачивала ряды воинов, вооружала их ясным пониманием целей и задач справедливой борьбы, укрепляла в них чувства патриотизма и интернационализма, разжигала священную ненависть к врагам.

(Окончание на 2 стр).

Боевой щит Советской державы

Окончание.

Уже восемнадцать лет минуло, как отгремели жаркие бои. За этот период Советский Военно-Морской Флот качественно стал иным. Его основная сила сейчас—подводные лодки, и прежде всего атомные, вооруженные грозным для врагов ракетно-ядерным оружием. Это оружие имеется и на надводных кораблях, и в военно-морской авиации.

Страна Советов — великая морская держава. Ее берега омываются двумя океанами и двенадцатью морями. Общая протяженность советских морских границ превышает тридцать тысяч километров. Из этого видно, насколько важным являются задачи охраны морских рубежей социалистической Родины. В силу своего пограничного расположения наши военно-морские флоты всегда находятся на переднем крае. Как сказал министр обороны СССР Маршал Советского Союза Р. Я. Малиновский, они являются боевым щитом, прикрывающим Отчизну на важнейших направлениях вероятных действий наших противников.

Партия и советский народ неустанно заботятся о повышении боевой мощи Военно-Морского Флота. С большой теплотой и отеческим вниманием относится к его личному составу П. С. Хрущев. Он находит время побывать на флотах, встретиться с матросами и офицерами, душевно побеседовать с ними, вникнуть в их нужды и запросы. Нам, военным морякам, очень приятно, что Никита Сергеевич побывал во всех флотах, выходил в море, наблюдал учение надводных и подводных кораблей, морской авиации и дал высокую оценку действиям их личного состава.

Напряженная боевая учеба, морские походы и учения, строгий воинский порядок, целеустремленная политическая и культурно-просветительная работа закаляют, укрепляют духовные и физические силы воинов, воспитывают у них высокую политическую сознательность и необходимые морально-боевые качества. Вооруженные решениями июньского Пленума ЦК КПСС, партийные организации флота принимают сейчас меры к дальнейшему улучшению идеологической работы среди военных моряков.

На кораблях и в частях Военно-Морского Флота служит замечательная молодежь, пришедшая с заводов, фабрик, строек, из колхозов и совхозов нашей страны. Она с глубоким пониманием беспрекословно выполняет приказы командиров и начальников, показывает образцы овладения боевой техникой и оружием.

Верные славным боевым традициям наших доблестных Вооруженных Сил, советские военные моряки хорошо понимают, что от них требуются большая зоркость, постоянная боевая готовность, дисциплинированность и организованность. Любовь к Родине, идейная убежденность, политическая закалка, правильное понимание задач, стоящих перед Советским государством и его Вооруженными Силами, вдохновляют воинов на честное служение Отчизне. На кораблях и в частях широко развернуто социалистическое соревнование за увеличение числа отличников и классных специалистов, овладение смежными специальностями, выполнение каждой задачи на отлично, экономию и бережливость. Инициаторами выступают передовые люди кораблей и частей — коммунисты и комсомольцы, подлинные мастера боевых специальностей.

Воспитанные Коммунистической партией в духе идей марксизма-ленинизма, воины флота своим повседневным трудом крепят оборонное могущество Родины. Они ни на минуту не забывают о том, что в мире есть «бешеные», которые проводят политику «холодной войны», раздувают гонку вооружений, угрожают миру термоядерной бойней. Обладая высокими морально-боевыми качествами и мастерски владея современной техникой, военные моряки вместе со всем личным составом Вооруженных Сил СССР бдительно стоят на страже безопасности Советского общенародного государства, всей мировой системы социализма.

Капитан 1-го ранга Н. ГРЕХОВ.

26 июля—десятилетие начала народной революции на Кубе



Республика Куба. Студентки-физкультурницы.



Основное богатство острова Свободы — сахарный тростник. Когда приходит время уборки, многие тысячи мачетеро—рубщиков тростника выезжают на плантации.

Навсегда ушло в прошлое то время, когда мачетеро работали на плантаторов. Куба уверенной поступью первой на американской земле идет к социализму. Свободолюбивые кубинцы отдают все силы борьбе за достижение этой цели.

Фото специального фотокорреспондента ТАСС В. Калмыкова.

Фотохроника ТАСС

Медвежья услуга



Райрыболовпотребсоюз и Нижневартовский рыбкоон—шефы колхоза «За мир». Сейчас идет горячая пора—заготовка кормов. В хозяйстве не хватает рабочих рук. Вот и решило правление артели обратиться к шефам за помощью.

После неоднократных напоминаний правление райрыболовпотребсоюза направило в подшефный колхоз... два человека. Мало. Но колхозники и такой помощи были рады: как-никак, двое мужчин в течение восьми дней на метке—это, по колхозным нормам, 128 тонн уложенного в стога сена.

Так думали колхозники, но «шефы» поступили иначе. Приехав в колхоз, работники потребсоюза Тюменцев и Давлетбакиев в течение двух дней отмечали приезд. Лишь на третий день, изрядно опохмелившись, приплелись на полевой стан, «принялись» за работу и смегали два стога сена. На следующий день было сложено еще четыре стога. И на этом шефская «помощь» была закончена досрочно, Давлетбакиев и Тюменцев отбыли восвояси, не забыв при этом захватить бутылку «зелья», чтобы под мерное хлопанье пароходных колес отметить свою трудную работу... на стезе опоражнивания бутылок.

Как оценивает случившееся председатель райпотребсоюза тов. Кушников, партийная организация, нам не известно. Колхозники же артели «За мир» такую «помощь» называют медвежьей услугой. И с ними нельзя не согласиться. Так тов. Кушников не помогают, такое шефство ни одному хозяйству не нужно.

В СВОБОДНЫЙ ЧАС

Знаете ли вы что...

● Перелетные птицы, готовясь к долгому пути, накапливают жировые запасы, равные трети собственного тела. Птицы «оседлые» тоже запасаются на зиму, но у них количество жира не превышает шести—семи процентов веса.

● Самое «грозовое» место на земном шаре находится в районе Богора на острове Ява, где молнии сверкают 322 дня в году.

● В проливе Опасном, у берегов Аляски, скорость течения достигает 18—22 километра в час, и обычные морские грузовые пароходы здесь могут плавать только по течению, ибо их скорость в среднем не превышает 15 километров в час.

● На антарктическом ледяном покрове ученым недавно удалось с большой точностью подсчитать количество метеоритного вещества, поступающего из космоса на Землю в виде пылинок диаметром не более 15 микронов. Это составляет 184 тысячи тонн в год.

● Человек весом в 60 килограммов, когда над ним Луна, теряет в весе из-за ее притяжения 7 миллиграммов.

● 16 миллионов квадратных километров, или 11 процентов суши земного шара, покрыто вечными льдами.

● Во время прилива по Амазонке на 1400 километров вверх по течению идет волна высотой 4—5 метров.

ДЛЯ УЛЫБКИ

Письмо с дачи, во время каникул:
«Мы ходили в лес. Бабушка собрала две корзины черники, мама—30 белых грибов, а мы с братом — 10 килограммов металлолома...»

...И т. д.—сокращение которое мы употребляем, чтобы дать понять, что знаем больше, чем знаем.

Если кто-нибудь обещает «разукрасить» вам физиономию, это не значит еще, что он хулиган. Это может быть и фотограф.

Автомеханик советует владельцу машины:
—Масло еще хорошее, а вот автомобиль пора менять.

Расходы по костюмам нового фильма, снятого в Мексике, составляют два доллара 63 цента. Фильм называется «Адам и Ева».

Редактор М. ПАРФЕНЮК.

Ханты-Мансийское ГПТУ № 10 (бывшее ремесленное училище № 2) объявляет прием учащихся на 1963-64 учебный год.

Училище готовит МЕХАНИКОВ-СУДОВОДИТЕЛЕЙ.

В училище принимаются юноши от 17 лет и старше, с образованием 8 классов. Срок обучения 2 года. Нуждающиеся обеспечиваются общежитием. Все учащиеся обеспечиваются бесплатным питанием и обмундированием.

ЗАЯВЛЕНИЯ ПРИНИМАЮТСЯ ДО 1 АВГУСТА на имя директора. К заявлению должны быть приложены:

Свидетельство об окончании восьмилетней школы, свидетельство о рождении, характеристика, автобиография, справка с места жительства, четыре фотокарточки.

Паспорт и военный билет предъявляются лично. Медицинская комиссия проводится в училище.

АДРЕС УЧИЛИЩА: гор. Ханты-Мансийск, улица Луговая, дом №11

ПИШИТЕ НАМ ПО АДРЕСУ:

с. Нижневартовск, улица Школьная, 11, редакции газеты „Ленинское знамя".

Звоните по телефону 3—68

с. Нижневартовск, типография областного управления культуры

Заказ № 224 Тираж 1022

АВГУСТ

Пролетарии всех стран, соединяйтесь!

ЛЕНИНСКОЕ ЗНАМЯ

Орган Нижневартовского районного партийного комитета КПСС и исполкома районного Совета депутатов трудящихся Тюменской области.

Год издания 22-й
№ 62 (1966)
ЧЕТВЕРГ
1
августа
1963 г.
Цена 1 коп.

Трудящиеся района! Отдадим все силы на выполнение взятых на 1963 год обязательств. Внесем свой вклад в претворение в жизнь исторических решений XXII съезда КПСС!

ТВОЙ ДОЛГ, РЫБАК

Вступая в 1963 год рыбаки района брали повышенное обязательство—выловить в течение года по 110 центнеров рыбы на каждого. Большинство промысловиков добросовестно отнеслось к выполнению взятого обязательства, не считаясь ни со временем, ни с трудностями борется за то, чтобы сдержать данное слово.

Так, звено рыбаков Ларьякского рыбоучастка, возглавляет которое Прохор Никифорович Сигильетов, добыло за второй квартал более 90 центнеров, 32 центнера рыбы выловил за это время Яков Васильевич Сигильетов, 29 центнеров — Виктор Прасин. Эти рыбаки и сейчас работают высокопроизводительно. Много в районе и других рыбаков, которые, несмотря на неблагоприятные условия июля, добиваются высоких уловов.

Сейчас идет самая ответственная пора, и от того, с какой активностью будет работать на лове каждый рыбак, каждое звено и бригада в третьем квартале, будет зависеть судьба взятого на 1963 год обязательства.

Особенно в большом долгу перед государством рыбаки колхозов, в первую очередь колхоза имени Калинина. Это хозяйство выполнило годовой план по добыче рыбы только на 9 процентов, сдав государству лишь 45 центнеров рыбы из 500 плановых. В текущем квартале от артели имени Калинина ни одного килограмма рыбы еще не поступало, хотя этот колхоз располагает условиями для выполнения плана.

Неудовлетворительно организован рыбный промысел и в других хозяйствах района, на участках гослова. Так, общий недолов рыбы только за 25 дней июля составляет 1139 центнеров.

Отставание района по добыче рыбы объясняется прежде всего тем, что большинство руководителей рыбоучастков, колхозов и отделений кооопзверопромхоза, добившись незначительного перевыполнения плана рыбодобычи во втором квартале, понадеялось на то, что и план третьего квартала выполнится при такой же организации труда, перестало уделять постоянное внимание промыслу. Это привело к самотеку.

Значительно повлияло на результаты рыбодобычи и то, что отдельные руководители рыбоучастков и хозяйств, столкнувшись с некоторыми трудностями, вызванными неблагоприятными природными условиями, поддались паническому настроению, пошли на поводу у пассивно настроенной части рыбаков.

Следующей причиной неудовлетворительного выполнения плана рыбодобычи является безответственность. Чем же иным, как не безответственностью правления артели имени Калинина, председателя его тов. Винокурова, можно объяснить создавшееся в хозяйстве положение по выполнению плана добычи рыбы.

В третьем квартале район должен дать государству 13400 центнеров рыбы. Несмотря на то, что в июле допущено большое отставание, возможности для выполнения квартального задания есть. За оставшиеся два месяца можно наверстать упущенное. Для этого нужно только устранить имеющиеся недостатки в организации промысла, использовать все возможности и резервы, которыми располагает каждая бригада, звено, каждый рыбак.

Нужно держать под повседневным контролем основные запоры, для чего необходимо иметь сменные завески. Это относится в первую очередь к рыбакам Тарховского участка (начальник тов. Кремлев), Охтеурьевского (начальник тов. Нейздойинога), где особое внимание надо уделить Сороминской, Нылинской речкам, Колек-Егану.

Следует также увеличить интенсивность на обловё песков, имеющихся по рекс Ваху. Нужно добиться улучшения маневренности мелкого моторного флота в места рыбопродуктивных водоемов.

Одним из действенных мер увеличения добычи рыбы является распространение опыта работы передовых рыоаков и звеньев, которые имеются в каждом хозяйстве, на каждом рыбоучастке и бригаде.

Дело надо поставить так, чтобы достижения отдельных звеньев, производственников стали достоянием каждого.

Одновременно с выполнением плана третьего квартала не следует забывать о подготовке к подледному лову, так как от этого будет зависеть выполнение планов добычи рыбы в четвертом квартале текущего года и в первом квартале 1964 года. Уже в ближайшие дни нужно закончить подготовку к установке кондинских котцов.

Рыбаки и рыбачки, руководители рыбоучастков и колхозов, выполнить взятые на 1963 год. обязательства по добыче рыбы—наш долг, наша святая обязанность.

И. АКИМОВ,
заместитель директора рыбозавода.

УЛУЧШАТЬ РАБОТУ

На днях состоялось партийное собрание коммунистов Б-Тарховского рыбоучастка. Собрание заслушало информацию секретаря парткома Л. В. Аксарина об итогах работы июньского Пленума ЦК КПСС, а также отчет секретаря первичной парторганизации Д. Г. Иванова о работе первичной парторганизации за отчетный период.

Как в докладе тов. Иванова, так и в выступлениях коммунистов был дан анализ работы парторганизации за отчетный год.

Так, коммунист И.К. Кремлев, выступая в прениях по отчетному докладу отметил, что каждый коммунист участка стремился выполнить как можно лучше порученное ему дело. Однако наблюдалась некоторая разобщенность. Причина этого в руководстве работой партийной организации. Ее секретарь тов. Иванов не направлял работу всех коммунистов в одно русло. Далее тов. Кремлев обратил внимание коммунистов на низкий уровень постановки работы в комсомольской и профсоюзной организациях.

Коммунистка П.Д. Змановская в своем выступлении говорила о том, что в отчетном году парторганизация участка недостаточно уделяла внимания воспитательной работе, пропаганде решений партии и правительства, разъясняла задачи перед работниками участка.

Недостаточно глубоко вникала парторганизация в хозяйственную деятельность. Это привело к тому, что руководители участка принизили требовательность к бригадирам, звеньевым. Начальник участка тов. Кремлев часто подменяет их, сам решает мелкие хозяйственные вопросы, которые могли бы они решить сами. Более крупные вопросы остаются нерешенными.

Недостаточное внимание к хозяйственной деятельности, как отметил коммунист В. В. Гусельников, послужило причиной распыления средств, неудовлетворительного хода строительства. Так, заложили жилой двухквартирный дом, морозильную камеру, ленточный транспортер. В стадии строительства находится однокварнирный дом, скотный двор.

Из-за недостатка средств бригада плотников перебрасывается с одного объекта на другой. В результате ни один строительный объект не сдан в эксплуатацию.

Много и других недостатков было вскрыто на этом собрании. Все они были учтены коммунистами в принятом постановлении, при разработке мероприятий, направленных на дальнейшее улучшение работы партийной организации в свете решений XXII съезда КПСС, ноябрьского и июньского Пленумов ЦК партии.

Секретарем парторганизации вновь избран Дмитрий Григорьевич Иванов.

В. БОКОВ



Продукция Рязанского завода искусственного волокна идет на 150 предприятий Советского Союза. Рязанские химики, вскрывая внутренние резервы производства, находят новые пути повышения производительности труда, увеличения выпуска продукции, снижения ее себестоимости. На предприятии развернулось движение под девизом: «Работать вдвоем, где по техническим нормам положено трудиться троим!» Такой призыв ударников коммунистического труда прозвучал в прядильно-отделочном цехе. Призыв подхвачен—уже более 50 рабочих высвобождено. Сейчас они работают на других участках производства.

Коллектив завода каждый день выпускает около двух тонн штапельного волокна сверх плана.

На снимке: группа передовых рабочих прядильно-отделочного цеха, ударников коммунистического труда, поддержавших движение «два вместо трех». Слева направо: помощник мастера Владимир Погожин, отделочница Зоя Агольцова, сушильщица Мария Морозова, аппаратчик Валентин Литвинов, пря-дильщик Тимофей Потемкин и отделочница Анна Копнова.

Фото Г. Удальцова Фотохроники ТАСС

СЛАВНЫЙ ЮБИЛЕЙ

30 июля трудящиеся нашей необъятной Родины широко отметили 60-летие Коммунистической партии Советского Союза. Отметили этот славный юбилей и трудящиеся райцентра. Вечером они собрались в районном Доме культуры, чтобы послушать доклад заместителя секретаря районного парткома КПСС А. И. Исынова о пройденном пути нашей Ленинской партией за годы своего существования.

После доклада участники собрания просмотрели фильм «Стра-ницы былого»—волнующий рассказ о революционной деятельности русски пролета-риев в начале 900-х годов.

В этот же день состоялась радиопередача, посвященная юбиляру.



На ленинградском заводе «Электросила» имени С. М. Кирова большим уважением пользуется молодой рабочий Александр Ершов, показанный на снимке. Он занят настройкой и ремонтом электрооборудования. Комсомолец Ершов, удостоенный звания ударника коммунистического труда, совмещает работу с занятиями в институте.

Фото И. Баранова.

Фотохроника ТАСС

К 20-летию

БИТВЫ ПОД КУРСКОМ

На переднем крае

Было это в середине июля 1943 года.

...Вот уже какой день над поныровскими садами нет и минуты тишины. В тихое июльское утро земля содрогнулась от грохота разрывов. Стараясь искромсать переднюю линию нашей обороны, превратить ее в месиво земли, металла и человеческих тел, немцы на помощь своей артиллерии, открывшей ураганный огонь из тысячи стволов, послали на передний край сотни тяжелых бомбардировщиков. Единым шквалом снарядов и бомб немцы хотели проложить путь своему бронированному танковому кулаку.

В смертельную схватку с немецкой артиллерией вступили наши полевые пушки всех калибров. А зенитчики переднего края, взметнув жерла орудий к небу, устроили огневую, непроходимую завесу против армад немецких бомбардировщиков.

Почти ничем не прикрытые от противника, расчеты шестнадцати пушек подполковника Константина Григорьевича Надолинского вступили в неравный бой, уверенные в победе. Но их боевым позициям била немецкая артиллерия. Выныривая из кучевых облаков, десятки «юнкерсов», «мессеров» поливали наших зенитчиков пулеметными очередями, сыпали на них бомбы.

В этом светопреставлении, когда кругом взлетала земля, с пронзительным свистом проносились осколки снарядов и бомб, когда небо заволокло дымом, зенитчики с поразительным спокойствием и точностью брали на прицел нависшие над передним краем немецкие самолеты и, попадая в них, рвали их на куски, превращая в клубок дыма и огня.

Немцам не удалось прорвать нашу оборону. Мастерство и моральная стойкость бойцов превосходили врага с первой минуты схватки. Эскадры немецких бомбардировщиков рассыпались под прицельным ударом зениток. О прицельном бомбовом ударе не могло быть и речи. Свой молоты торопливо сбрасывали на пустыри, на безлюдные поляны, а нередко и на позиции своих войск.

И так день за днем, с утра до полуночи.

Сегодня — одиннадцатый день уже ставшей знаменитой на весь мир Курской битвы. Немецкая авиация, понесшая тяжелые потери, почти очистила небо над нашим передним краем. Чумазые, с глубоко впавшими глазами, зенитчики Надолинского отсыпаются после долгих бессонных ночей.

После адского грохота, стоявшего тут все дни, сегодня относительно тихо. Можно спокойно поговорить с воинами. Я узнаю, что шестнадцать орудий подполковника Надолинского за эти дни сбили 53 немецких самолета, что орудие старшего сержанта Алексея Королева сбило пять немецких самолетов, орудие Василия Чекурова, парторга дивизиона, загнало в землю четыре немецких бомбардировщика, столько же на счету наводчика Петра Белошейкина.

Я перехожу от одного орудийного расчета к другому, завожу разговор, расспрашиваю о всяких боевых эпизодах, которыми были полны эти дни. Все короткие ответы можно, пожалуй, суммировать в басовито прозвучавших словах Петра Белошейкина:

— Тут такая какофония стояла, что и запоминать-то некогда было. Только и смотришь за тем, чтобы немецкий самолет не проскочил туда, куда ему не следует соваться.

—Может, про «Ил» рассказать? — вставил Василий Чекуров.

Оказывается, зенитчики переднего края не только били по немецким бомбардировщикам, но и умело взаимодействовали с нашими самолетами.

В воздухе к нашим бомбардировщикам и «мессерами» плотную огневую завесу, не дав немцам пристроиться в хвост к красно-звездным бомбовозам.

А с «Илом» приключилось такое. Выполнив задание, штурмовик «Ил» возвращался через линию фронта на свой аэродром. В крыльях и в хвосте зияли пробоины. Летчик еле-еле управлял самолетом. И тут из-за облаков на него коршуном свалились четыре немецких истребителя. Зенитчики батареи лейтенанта Олега Жолноренко открыли огонь по «мессерам». Они быстро изменили курс и пошли на «Ил» с фланга. Тогда зенитки тоже быстро перенесли огонь на фланг от «Ила». «Мессерам» ничего не оставалось, как поспешить за облака. А «Ил», хоть и израненный, благополучно добрался до дома.

...Я ушел от зенитчиков поздним вечером. И не раскаивался, что случайно попал к ним.

Леонид КУДРЕВАТЫХ.

Подполковник запаса, бывший военный корр. газеты «Известия».

Страничка из фронтовой тетради

Большевистская когорта

В решениях июньского Пленума ЦК КПСС подчеркивается, как важно улучшить работу партийных организаций, всей общественности по воспитанию советских людей, особенно молодежи, на славных революционных традициях Коммунистической партии.

Роль революционных традиций в идеологической закалке трудящихся, в воспитании нашего народа в коммунистическом духе и борьбе со звериной идеологией антикоммунизма нельзя переоценить. Революционные традиции, героические дела Коммунистической партии, ее лучших сынов вооружают советский народ незыблемой верой в торжество нашего дела, в правильность избранного нами пути. С огромным интересом, с законной гордостью за свою партию, за дело Ленина встречают миллионы и миллионы советских людей, трудящиеся и все передовые люди зарубежных стран каждую новую книгу об Ильиче, о его соратниках. Новый сборник «У истоков партии» займет видное место среди таких книг.

Сборник состоит из ряда очерков, каждый из которых посвящен одному из деятелей ленинской когорты. Среди авторов очерков мы встречаем имена таких известных литераторов, как М. Прилежаева, Е. Драбкина, А. Караваева, Л. Кассиль, Г. Марков и ряд других.

Каждая из очерков представляет собой законченное художественное произведение, в котором раскрываются страницы жизни агентов ленинской «Искры», основателей большевистских организаций России преимущественно в тот период, когда зарождалась и складывалась партия большевиков.

Каждый из очерков—будь то рассказ об Ольге Афанасьевне Варенцовой, активном деятеле уфимской социал-демократической организации в 1900 годы, или о Льве Борисовиче Красине, одном из ближайших соратников Ленина в дни II и III съезда РСДРП, о Розалии Самойловне Землячке или Степане Георгиевиче Шаумяне—каждый из таких очерков волнует, читается с захватывающим интересом, с неослабевающим вниманием.

Сорок человеческих судеб проходит перед читателем. Трудно выделить какие-либо из этих очерков, и все же хочется сказать, что особенно увлекательно, особенно живо написаны такие, как «Гордость партии» (о И. Бабушкине), «В ту далекую осень» (о Ц. Зелинсон-Бобровской), «Слесарь с Путиловского» (о М. Калинине), «Немеркнущий свет» (о Г. Кржижановском), «По маршрутам «Искры» (о И. Пятницком).

Сборник «У истоков партии» вышел накануне 60-летия II съезда РСДРП.

А. СВЕРДЛОВ,
кандидат исторических наук.

Вот он—капитализм



Каждый год с началом сезона сельскохозяйственных работ большие группы мексиканцев отправляются в Соединенные Штаты Америки в поисках работы на фермах. Статистика показывает, что из двух миллионов сельскохозяйственных рабочих, кочующих по США, мексиканцы составляют около 400 тысяч. Большинство из этой огромной армии безработных бродит по юго-западным штатам Америки. Владельцы ферм и плантаций нанимают мексиканцев по такой низкой цене, что рабочие руки им обходятся дешевле, чем машины. Сельскохозяйственные рабочие трудятся по 10 часов в день и живут в лагерях в исключительно скверных условиях. За малейшую провинность мексианец в любой момент может быть выслан из страны.

Так и переходят мексиканцы из одного лагеря в другой, с одной плантации на другую, до тех пор, пока не кончится сезон и пока они снова не станут безработными без гроша в кармане.

На снимке: мексиканцы проходят дезинфекцию, как рабочий скот, на одной из плантаций на юго-западе США.
Фото Синьхуа—ТАСС

ВОЕННЫЙ БЮДЖЕТ РАСТЕТ

БОНН. Западногерманский военный бюджет должен возрасти в будущем году с 18,4 млрд. марок до 21,5 млрд. марок. Об этом сообщает газета «Рейнише пост». «В министерстве обороны считают, — пишет газета,—что в ближайшие годы военный бюджет еще больше возрастет и достигнет 24—25 млрд. марок».

ТАСС



На снимке: командующий Воронежским фронтом генерал армии Н. Ф. Ватутин (внизу в центре) и член Военного совета фронта Н. С. Хрущев на наблюдательном пункте.

Фото бывшего военного фотокорреспондента ТАСС

Редактор
М. ПАРФЕНЮК.

В срок до 10 августа 1963 года объявляется прием в 9, 10 и 11 классы Нижневартовской 11-летней средней школы с производственным обучением.

К заявлению необходимо приложить документ об образовании и справку о состоянии здоровья.

Дирекция.

ПИШИТЕ НАМ ПО АДРЕСУ:
с. Нижневартовск, улица Школьная, 11, редакция газеты
„Ленинское знамя".
Звоните по телефону 3—68

с. Нижневартовск, типография областного управления издательств

Пролетарии всех стран, соединяйтесь!

ЛЕНИНСКОЕ ЗНАМЯ

Орган Нижневартовского районного партийного комитета КПСС и исполкома районного Совета депутатов трудящихся Тюменской области.

Год издания 22-й
№ 83 (1809)
ВОСКРЕСЕНЬЕ
4 августа 1963 г.
Цена 1 коп.

ЗА 7 МЕСЯЦЕВ 1963 ГОДА НЕФТЕРАЗВЕДЧИКАМИ МЕГИОНСКОЙ ЭКСПЕДИЦИИ ПРОБУРЕНО СКВАЖИН 19138 МЕТРОВ ПРИ ГОДОВОМ ЗАДАНИИ 26 ТЫСЯЧ. БРИГАДА Г. И. НОРКИНА ПРОБУРИЛА ЗА ЭТО ВРЕМЯ 10637 МЕТРОВ.

НОВЫХ УСПЕХОВ ВАМ, ДОРОГИЕ ТОВАРИЩИ, В БОРЬБЕ ЗА ВЫПОЛНЕНИЕ ГОДОВЫХ ОБЯЗАТЕЛЬСТВ!

БЫТЬ ВЕРНЫМ СЛОВУ!

Вступая в 1963 год, коллективы колхозов района брали на себя повышенные социалистические обязательства по производству молока и продаже его государству. Инициатива колхозников нашла горячую поддержку в районном парткоме КПСС, райисполкоме. Дело оставалось за тем, чтобы разработать практические меры по использованию имеющихся резервов и возможностей.

Однако щедрые на обещания, руководители колхозов, секретари колхозных парторганизаций не спешили подкрепить свои слова конкретными делами. Мало было уделено внимания ликвидации недостатков в содержании скота. Не всегда находили отклик в правлениях колхозов запросы работников животноводства.

К чему это привело, хорошо видно на результате работы животноводческих ферм за 7 месяцев этого года.

В целом по району надои на фуражную корову сократились без малого на 216 килограммов по сравнению с тем же периодом 1962 года.

Особенно большое снижение молочной продуктивности коров в артелях «Новая жизнь» и «Красное знамя». Здесь за 7 месяцев надои от каждой коровы сократились против прошлого года на 289 и 324 килограмма. Много это или мало? Ответ на этот вопрос можно получить, сравнив названные выше цифры с показателями месячных надоев. Вот результат этого сравнения. За июль в колхозах «Новая жизнь» и «Красное знамя» в среднем от коровы было получено по 183 и 214 килограммов молока.

Таким образом, бесхозяйственность в использовании кормов, неудовлетворительное руководство животноводством привели фактически к срыву обязательств. Ведь только для того, чтобы догнать самих себя, этим хозяйствам потребуется полтора таких месяца, как июль.

В колхозе имени Калинина надои против прошлого года сократились на 198 килограммов в среднем от коровы. А ведь это хозяйство брало обязательство увеличить продуктивность дойного стада на 165 килограммов молока от коровы.

Снижение надоев явилось одной из важнейших причин неудовлетворительного выполнения планов продажи молока государству. Так, колхоз «Новая жизнь» выполнил план 1963 года по продаже молока только на 37,2 процента, колхоз «Красное знамя»—на 39,8 процента.

Низка до сих пор в колхозах товарность молока. За истекшие 7 месяцев этого года государству колхозы продали только 3758 центнеров, или 69,6 процента к валовому надою. Особенно низка товарность в колхозах «Новая жизнь» (63 процента), «За мир» (67 процентов).

Такое положение терпимым быть не может. Правления колхозов, партийные организации должны пересмотреть порядок ведения животноводства. До конца года осталось всего пять месяцев. Молока же за это время надо произвести и продать государству на 15 процентов больше, чем за прошедшие 7 месяцев.

Особенно большое внимание следует уделить животноводству в августе и сентябре, пока еще скот будет на пастбищном содержании. Эти месяцы из всех оставшихся самые благоприятные—есть хороший подножный корм, отсутствует гнус.

Надо провести разъяснительную работу с животноводами, довести до их сознания, что повышение надоев, выполнение социалистических обязательств—их святая обязанность, долг каждого. Необходимо развернуть действенное социалистическое соревнование, придать ему широкую гласность.

Товарищи животноводы! Боритесь за повышение надоев, за то, чтобы август и сентябрь стали месяцами большого молока!

Юные помощники

Лать дней более двадцати учащихся 5—7 классов Нижневартовской средней школы работали в колхозе «Новая жизнь» на прополке и окучивании картофеля.

За это время они уничтожили сорняки на четырех гектарах, окучили вручную полтора и на лошади яик гектара. Особенно хорошо поработали на колхозном поле Люся Грибанов, Люда Парамонова, Коля Гынгазов Ваня Трой и многие, многие другие.

Труд учащиеся сочетали с отдыхом. Они ходили купаться, устраивали игры. Обо всем этом помогут рассказать фотоснимки, сделанные юным фотолюбителем Коней Гынгазовым.

Хорошо отнеслись к своим шефам и колхозники. Они организовали замечательное питание, показали три кинофильма.

Когда учащиеся покидали колхоз, члены артели от души благодарили их за оказанную помощь по уходу за посевами картофеля, а учащиеся выразили благодарность колхозникам за хороший прием.

Т. ЛОСКУТОВ.

* * *

«Не имей сто рублей, а имей сто друзей»,—гласит русская пословица. В правильности этих слов я не раз убеждалась на своей жизни, пишет в письме в редакцию учительница З. С. Бобылева. И в доказательство своего вывода она с волнением рассказывает о благородном поступке своих маленьких друзей—учащихся Ларьяновой школы Тоны Сигальтовой, Тони Бакиановой, Тони Овчаренко, Люды Дудниковой и Нади Шестаковой, которые помогли своей учительнице имеющей слабое здоровье прополоть огород.

В другом письме, полученном одновременно из того же села пенсионер И. Л. Чернавский также душевно благодарит ребят Ларьяновской четвертой площадки Сашу Узкоглазова, Тоню Штигнеу, Витю Анкина и Коню Тайлашова, а также заведующую детплощадкой В. Т. Полякову за оказанную помощь в поливке огорода.

Человек в космосе

1961 год — 1963 год

ПОЛЕТЫ СОВЕТСКИХ И АМЕРИКАНСКИХ КОРАБЛЕЙ

Дата запуска	Корабль	Космонавт	Страна	Кол. обор. вокр. Земли	Продолжительность полета	Путь, пройденный в космосе
12 апреля 1961 г.	«Восток»	Ю.А Гагарин	СССР	1	1,8 часа	41 000 км
6 августа 1961 г.	«Восток-2»	Г.С. Титов	СССР	17	25,3 часа	700 000 км
20 февраля 1962 г.	«Фредшип-7»	Д. Гленн	США	3	4,9 часа	125 000 км
24 мая 1962 г.	«Аврора-7»	С. Карпентер	США	3	5 часов	125 000 км
11 августа 1962 г.	«Восток-3»	А.Г Николаев	СССР	64	95 часов	2 600 000 км
12 августа 1962 г.	«Восток-4»	П.Р. Попович	СССР	48	71 час (в совместном полете с «Востоком-3»)	2 000 000 км
3 октября 1961 г.	«Сигма-7»	У. Ширра	США	6	9,2 часа	250 000 км
15 мая 1963 г.	«Фейт-7»	Г. Купер	США	22	34 часа	950 000 км
14 июня 1963 г.	«Восток-5»	В.Ф. Выковский	СССР	81	119 часов	33 000 000 км
16 июня 1963 г.	«Восток-6»	В.В. Терешкова	СССР	48	71 час (в совместном полете с «Востоком-5»)	2 000 000 км

10,6 миллиона километров налетали советские космонавты в космосе. Это в семь с лишним раз больше, чем налетали американские астронавты. Один полет первой в мире женщины—космонавта В. В. Терешковой длился больше, чем пробыли в космосе все американские астронавты, вместе взятые

Цифры и факты говорят сами за себя!



6-7 августа 1961 года летчик-космонавт СССР Г. С. Титов на корабле „Восток-2" совершил беспримерный в истории 25-часовой космический полет.

На снимке Г. С. Титов.

«Пегас» вышел в океан

ВЛАДИВОСТОК. 25 июля в районе Южных Курильских островов на лову появилось новое судно—«Пегас». Это первый на Дальнем Востоке средний рыболовный траулер-морозильщик «СРТМ» типа «Тропик». Он отличается от своих собратьев тем, что располагает оборудованием, пользуясь которым можно полностью перерабатывать почти всю добытую рыбу. Но самое большое преимущество «Пегаса»—мощное холодильное устройство, позволяющее осваивать новые районы промыслов в жарких экваториальных водах.

Командует траулером знатный сахалинский капитан, Герой Социалистического Труда Владимир Воронков, который привел судно южным путем на Дальний Восток. «Пегас»—первая ласточка отряда кораблей дальнего поиска.

СОРЕВНОВАНИЕ колхозов по производству молока

Данные инспектуры ЦСУ на 1 августа

Наименование хозяйств	За июль	Надоено кг. молока от коровы с нач. года		Продано государст. с нач. года		
		1963	1962	план	фактич.	1963 год в проц. к 1962 году
„Красное знамя"	213	728	1052	2000	797	64
„Новая жизнь"	183	705	994	2055	766	64
„За мир"	174	784	803	1270	615	103
им. Калинина	167	769	967	3515	1579	85
В среднем по колхозам	180	749	964	8850	3758	77

Дать больше сельскохозяйственных продуктов при наименьших затратах труда

Обращение звероводов колхоза «Заря новой жизни» Самаровского района ко всем работникам звероводства колхозов округа

Дорогие товарищи! Мы, работники клеточного звероводства колхозов, ознакомившись с обращением нашей родной Коммунистической партии и правительства ко всем труженикам села дать больше сельскохозяйственной продукции при наименьших затратах труда, считаем, что колхозы имеют большие резервы, могут значительно повысить производительность труда и снизить затраты на единицу продукции. Так, если в совхозах нашего округа нагрузка на одного основного работника звероводства составляет 50 самок серебристо-черных лисиц, столько же песцов 120 норок, то в колхозах эта нагрузка в два — три раза меньше.

Выходит, что по производительности труда колхозные звероводы далеко отстают от работников звероводства совхозов. Поставленная XXII съездом КПСС и ноябрьским Пленумом ЦК КПСС задача — к концу семилетки поднять производительность труда в колхозах до уровня производительности труда в совхозах нами далеко не выполняется.

В 1960 году в работе нашего коллектива произошла заметная перемена, оплата труда работников звероводства была установлена в зависимости от валовой продукции.

В 1959 году нагрузка на основного работника у нас была 17 самок серебристо-черных лисиц. Партийная организации и правление колхоза посоветовали увеличить ее, что позволит более полно загрузить рабочий день, повысить заработок. Было трудно сделать первый шаг и отказаться от сложившихся привычек. Но этот замысел был осуществлен. Теперь нагрузка на звероводa 40 серебристо-черных лисиц. Два человека высвободились и заняты разведением стандартной норки. Продукции звероводства по сравнению с 1959 годом мы дали более чем в два раза больше, причем без привлечения дополнительной рабочей силы. Чтобы это было нагляднее, приведем производственные показатели за два года по серебристо-черным лисицам:

	1959 г.	1962 г.
Всего основных работников звероферм	4	2
Закреплено самок на одного работника	17	40
Получен деловой выход щенят	3,87	3,9
Сдано шкурок	219	306
Получен валовой доход	23510,1	28116,0
В пересчете на одного работника	5877,0	14058,9
Средняя реализационная стоимость одной шкурки	107,8	92,0
Стоимость одной шкурки (рублей)	59,0	32,2
Получено прибыли на одну штуку (рублей)	48,3	59,8

Как видите, мы получили продукции на одного основного работника звероводства 14058 рублей, хотя имеем возможность получить 18—20 тысяч рублей и тем самым к 1965 году достичь уровня производительности труда работников звероводства совхозов.

Дорогие товарищи! Мы берем на себя обязательство, начиная уже с 1964 года, получать валовой доход от звероводства на одного основного работника не менее 18 тысяч рублей и призываем вас поддержать наш почин в социалистическом соревновании за повышение производительности труда работников клеточного звероводства колхозов.

Без повышения производительности труда и борьбы за качество не добьешься высоких показателей. Следовательно, только внедрение всего передового и прогрессивного в работу звероводов явится залогом нашего общего успеха.

Секретарь парторганизации
Л. Ф. ШАЛАМОВА.

Председатель правления
К. С. ШАГУТ.

Члены бригады звероводов:
Т. И. МОЛОКОВА, Г. А. НЕОТБАКИЕВА, А. А. МАТКИНА, И. А. МАТКИН.

В окружном комитете КПСС и исполкоме окрсовета

Об обращении звероводов колхоза „Заря новой жизни“ Самаровского района ко всем звероводам колхозов округа по повышению производительности труда в развитии клеточного звероводства

Бюро окружкома КПСС и исполком окружного Совета депутатов трудящихся постановили:

Поддержать инициативу звероводов колхоза „Заря новой жизни“ Самаровского района, обратившимся ко всем звероводам колхозов округа с призывом бороться за повышение производительности труда в развитии клеточного звероводства.

Обязать горком, парткомы, райисполкомы, секретарей парторганизаций колхозов обсудить на бюро, партсобраниях обращение звероводов колхоза «Заря новой жизни» Самаровского района и принять меры по дальнейшему улучшению развития клеточного звероводства.





Звероводческий совхоз «Новоселовский» — самый молодой в Калининградской области. Коллектив совхоза — комсомольско-молодежный. На звероферме выращивается 14 тысяч норок. В этом году молодые звероводы сдали государству пушнины на 800 тысяч рублей. Восемь с половиной тысяч шкурок было отправлено на международный аукцион. За высокое качество пушнины совхоз получил премию Московского пушно-мехового холодильника

Недавно на звероферме начали заниматься разведением цветной норки.

На снимке: бригадир звероводов Лариса Александрова ведет наблюдение за животными.

Фото Н. Чемериса. Фотохроника ТАСС

Самая быстроходная

КОНДОПОГА (Карельская АССР). 108 тысяч тонн газетной бумаги будет вырабатывать в год новая машина, смонтированная на целлюлозно-бумажном комбинате имени Кирова. По мощности ей нет равных в стране. Она может отливать бумажное полотно со скоростью 650 метров в минуту.

Фабрика, где разместился агрегат, напоминает лабораторию. Сотни различных новейших приборов помогут человеку управлять машиной.



Минуло 20 лет с начала героической битвы на Курской дуге — одного из крупнейших сражений Великой Отечественной войны Советского Союза. Много труда потребовалось для того, чтобы Курск ожил, разросся, далеко перешагнув свои довоенные границы. Сегодняшний Курск — это утопающие в зелени улицы, многоэтажные дома, благоустроенные гостиницы. Город стал больше, краше и величественнее.

На снимке: улица Ленина.

Фото Л.Портера и О.Сизова. Фотохроника ТАСС

Из-за рубежа СООБЩАЮТ

НЬЮ-ЙОРК. Секретариат ООН объявил, что постоянные представители Советского Союза, Великобритании и Соединенных Штатов передали приглашение от имени своих правительств генеральному секретарю ООН присутствовать при подписании соглашения о запрещении испытаний ядерного оружия.

Генеральный секретарь ООН У Тан принял это приглашение.

*

РИО-ДЕ-ЖАНЕЙРО. Правительство Бразилии выступает за проведение аграрной реформы, которая бы «вывела страну на путь прогресса», заявил президент республики Жоао Гуларт.

Президент подверг критике существующую в Бразилии экономическую структуру, которая по его словам, «не отвечает национальным интересам и в особенности интересам неимущих классов».

Правительство, сказал Гуларт, стремится провести основные необходимые реформы мирным путем, «не дожидаясь, когда они будут осуществлены восставшим народом».

*

ПАРИЖ. Шахтеры Астурии продолжают упорную забастовочную борьбу в поддержку своих экономических требований за свободные и независимые профсоюзы, за право на забастовку, которого они лишены официальным франкистским законодательством с 1939 года, сообщает газета «Юманите».

Стремясь сломить мужество бастующих горняков, франкистские власти перешли к прямым репрессиям. В Мадриде объявлено, что полиция произвела аресты среди трудящихся Астурии.

Национальная федерация горняков Франции, входящая во всеобщую конфедерацию труда, собрала 100 тысяч старых франков в фонд помощи бастующим шахтерам Астурии.

*

ВАРШАВА. Необыкновенно жаркая погода в Польше ускорила созревание зерновых. В стране началась косовица.

На поля вышло более 72 тыс. тракторов. На уборке урожая в государственных сельских хозяйствах занято 3.100 зерновых комбайнов.

Редактор
М. ПАРФЕНЮК.

АДРЕС НАШЕЙ РЕДАКЦИИ:
с. Нижневартовск, улица Школьная, 11, редакции газеты „Ленинское знамя".
Звоните по телефону 3—68

с. Нижневартовск, типография областного управления культуры
Заказ № 237 Тираж 1002

Пролетарии всех стран, соединяйтесь!

ЛЕНИНСКОЕ ЗНАМЯ

Орган Нижневартовского районного партийного комитета КПСС и исполкома районного Совета депутатов трудящихся Тюменской области.

№ 64 (18109) | ЧЕТВЕРГ 8 августа 1963 года | цена 1 коп

ПОДПИСАНИЕ ДОГОВОРА О ЗАПРЕЩЕНИИ ИСПЫТАНИЙ ЯДЕРНОГО ОРУЖИЯ В АТМОСФЕРЕ, КОСМОСЕ И ПОД ВОДОЙ

Москва. 5 августа в Большом Кремлевском дворце подписан договор о запрещении испытаний ядерного оружия в атмосфере, космосе и под водой. Договор подписали министр иностранных дел СССР А.А. Громыко, государственный секретарь США Дин Раск и министр иностранных дел Великобритании лорд Хьюм. При подписании присутсвовал генеральный секретарь ООН У Тан.

В зале находились Председатель Совета Министров СССР Н.С. Хрущев и другие руководители, а также советские и иностранные корреспонденты.

БУДУТ КОРМА

Колхоз имени Калинина занимает первое место в соревновании хозяйств по заготовке кормов. Большой вклад в создание прочной кормовой базы для общественного животноводства вносят многие члены артели

Среди передовых производственников машинисты тт Горшков, А. Никитин, Герасимов, В. Никитин, тракторист тов. Винокуров, метчики тт Низовских, Новосельцев, Свиридов и Решетов.

Все они добросовестно относятся к работе и добиваются выполнения установленных норм.

Большую помощь колхозу в заготовке кормов для общественного скота оказывают коллективы Мегионской нефтеразведочной экспедиции строительно-монтажного участка.

Мы приложим все силы, чтобы в достатке обеспечить скот кормами. Тем самым заложим прочный фундамент дальнейшего развития общественного животноводства, выполнения планов продажи продуктов государству.

В. ВИНОКУРОВ.

Боевой помощник парторганизации

Вышел очередной номер стенной газеты. Вряд ли на предприятии, в учреждении, организации—в любом коллективе найдется такой человек, который бы, проходя мимо, не остановился и не прочитал, о чем пишет газета. Это значит, что стенная печать пользуется в нашей стране любовью и уважением трудящихся. И тем больше авторитет газеты, чем глубже она вникает в жизнь коллектива, чем больше и принципиальнее ставит вопросы производства, быта, культуры.

«Считать основными задачами печати, радио, кино и телевидения,—записано в постановлении Июньского Пленума ЦК КПСС,—формирование у советских людей марксистско-ленинского мировоззрения, коммунистической морали; систематическое и глубокое освещение работы партии и всего советского народа по выполнению народнохозяйственных планов, повышению производительности труда, улучшению партийного руководства производством, проблем культурного строительства; развертывание острой и принципиальной критики и самокритики, направленной против косности, бюрократизма, расточительства, тунеядства и других антиобщественных явлений, широкое распространение положительных примеров».

Решения июньского Пленума обязывают партийные организации поднять печатную пропаганду. К сожалению, отдельные партийные организации предприятий, организаций и учреждений района еще не сделали соответствующих выводов из указаний Центрального Комитета партии.

И не случайно есть немало стенных газет, которые отстают от жизни. Разве можно сказать что-нибудь положительное об улучшении работы редколлегии районной конторы связи (секретарь парторганизации тов. Иванова), если последний номер газеты здесь был выпущен три месяца назад. В Ларьякском рыбоучастке (секретарь парторганизации тов. Дудников) в июле еще висел первомайский номер.

Такое же положение с выпуском стенных газет и на других рыбоучастках, в колхозах района.

Нарушение периодичности выпуска стенгазет, наводнение их случайными материалами послужило основной причиной того, что они не заняли своего места в борьбе за претворение в жизнь исторических решений XXII съезда КПСС, ноябрьского и июньского Пленумов ЦК партии. И в том, что район плохо выполняет обязательства по производству продуктов сельского хозяйства, по добыче рыбы, есть немало вины редколлегий стенной печати.

Стенная печать предприятий, организаций и учреждений района до сих пор мало поднимает вопросов воспитательного характера. Не в каждой стенгазете, например, встретишь заметку об ударниках коммунистического труда или о тех, кто за это звание борется. Если пишут о людях наши стенгазеты, то только о тех, кто нарушает трудовую дисциплину. О передовиках производства сообщают только, публикуя выписки из приказов руководителей. Совершенно забывают редколлегии о людях высокой нравственности и морали, недооценивают воспитательную силу положительного примера.

Не хватает нашей стенной печати принципиальности и последовательности в решении вопросов производства.

Заметки и статьи часто пишутся безграмотно и небрежно.

Все эти недостатки нужно устранить. Все стенные газеты должны идти в ногу с жизнью. Особое внимание нужно уделить воспитанию нового человека—человека созидателя, человека коммунистической морали и нравственности.

Последовательно и настойчиво редколлегии обязаны поднимать вопросы повышения производительности труда, качества продукции, бороться за экономию и бережливость. Стенная печать должна быть неутомимым бойцом против косности, бюрократизма, тунеядства, жульничества, против пережитков буржуазной идеологии в сознании некоторой части советских людей.

Поднять роль и значение стенной газеты в жизни коллектива—долг каждой партийной организации. Для этого нужно улучшить руководство работой редколлегий, контролировать их деятельность.

ТРУДЯЩИЕСЯ РАЙОНА ОДОБРЯЮТ ДОГОВОР
о запрещении испытаний ядерного оружия

С чувством глубокого одобрения восприняли трудящиеся нашего района сообщение о том, что 5 августа в столице нашей Родины—Москве Советский Союз, Соединенные Штаты Америки и Великобритания подписали договор о запрещении испытаний ядерного оружия в атмосфере, космосе и под водой.

Ниже публикуются материалы, рассказывающие об этом.

НЕ ПО-ОБЫЧНОМУ многолюдно было в механическом цехе Нижневартовского рыбозавода в обеденный перерыв шестого августа. здесь собрались не только хозяева цеха, но и рабочие и инженерно-технические работники из цеха обработки, чтобы послушать информацию о последних событиях дня.

Рабочие рыбозавода с удовлетворением встречают сообщение о том, что договор о запрещении испытаний ядерного оружия в атмосфере, космосе и под водой подписан.

—Мы строители коммунизма, нам дорог мир,—говорит начальник механического цеха тов. Зубрилин.—И потому с таким единодушием приветствуют советские люди достигнутое соглашение как первый практический шаг на пути к полному всеобщему разоружению, в борьбе за которое выступила инициатором наша страна. Мы уверены, что за этим первым шагом последуют другие и мир навсегда избавится от угрозы термоядерной войны.

К мнению тов. Зубрилина присоединились все рабочие, присутствующие на беседе.

* * *

В этот же день редакция нашей газеты связалась по телефону с колхозом «Красное знамя».

—Трудно выразить словами те чувства радости, которые испытывали мы, колхозники, слушая сообщение о подписании в Москве договора о запрещении испытаний ядерного оружия,—ответили на завопрос бригадир Вампугольской бригады Н.А. Родиков и моторист Юрий Хорошава.—Мы выражаем сердечную благодарность Центральному Комитету нашей партии, Советскому правительству, лично Н.С. Хрущеву за ту последовательную, неустанную борьбу за мир, за счастье народа.

* * *

—Участница Великой Отечественной войны Г.А. Трофимова, мать двух детей Е.К. Кугаевская и другие работники исполкома райсовета,—сообщил в редакцию А.В. Котович, —горячо приветствуют подписание договора о запрещении испытаний ядерного оружия. Мы, как и все советские люди, все прогрессивное человечество, желаем одного—мира, всеобщего и полного разоружения и надеемся, что так и будет.

Соревнование районов

Данные на 1 августа в процентах к годовому плану

Нижневартовский		Сургутский
74	Пробурено скважин	65
36	Добыто рыбы	44
41	Выработано консервов	47
749	Надоено молока от коровы (в килограммах)	864
42	Продано молока	48
14	Застоговано сена	20
—	Заложено силоса	0,2

Праздник 20—летия курской битвы

Курск, Белгород, Орел, города и села областей живут сейчас событиями грозных дней 1943 года, когда, не умолкая, гремели бои и наша армия с невиданным упорством и стойкостью защищала родную землю. Люди приходят с цветами на могилы погибших воинов, чтят их память.

На белгородском стадионе «Цементник» 4 августа состоялось торжественное собрание, посвященное 20-й годовщине курской битвы. На празднование приехали герои курской битвы, прославленные военачальники и командиры.

С докладом о 20-й годовщине разгрома немецко-фашистских войск на курской дуге и 20-й годовщине освобождения Белгорода выступил Маршал Советского Союза М. С. Конев.

С большим подъемом участники торжественного собрания приняли приветственное письмо ЦК КПСС и Совету Министров СССР.

Десятки тысяч белгородцев, представителей Харьковской, Воронежской, Курской и Орловской областей собрались на автомагистрали Москва—Симферополь у памятника советским танкистам—участникам курской битвы.

На митинге, посвященном 20-летию великой битвы, выступили бывшие участники сражения.

4 августа на курском аэродроме ДОСААФ состоялся большой авиационный праздник в честь 20-летия курской битвы. Показали свое мастерство спортсмены Центрального аэроклуба СССР имени Чкалова и местного аэроклуба, воздушные спортсмены— парашютисты.

Группа участников курской битвы посетила музей, где собраны материалы об историческом сражении.

(ТАСС)

Коротко

Караганда. ...ался общественный просмотр первой серии фильма «Русское чудо». Карагандинцы с интересом смотрели кадры, воссоздающие историю их города, нашей Родины. Вчера фильм вышел на экраны области.

Ленинград Закрылся 35-й Международный пушной аукцион.Слепки заключили 262 представителя крупнейших пушно-меховых фирм Европы, Азии, Америки, Австралии. По числу участников и объему закупленного товара аукцион был рекордным.

Вильнюс В литву на гастроли приехала группа индийского балета«Литл балет». Первый спектакль состоялся в Вильнюсе.

Волжский На Волжском ремонтно-механическом заводе организовано серийное производство передвижных домиков для строителей высоковольтных линий электропередачи. Предприятие выпускает комфортабельные общежития на 8 человек, столовые на 20 мест, склады. Строители хорошо отзываются о продукции завода.

Ташкент Лесомелиоративная экспедиция «Гидролесопроект» вышла на трассу будущего Каршинского магистрального канала, который приведет воды Аму-Дарьи в целинную Каршинскую степь. Цель работы мелиораторов—надежно защитить берега гигантского оросителя от размыва мощными зелеными полосами шириной почти в километр.

Ртищево Сдан в эксплуатацию широкоэкранный кинотеатр «Восток» на 390 мест. Это третий кинотеатр, построенный в городе за три года. В строительных лесах еще один—«Маяк».

Награды московским строителям

Председатель Президиума Верховного Совета Российской Федерации Н. Г. Игнатов 1 августа вручил в Георгиевском зале Большого Кремлевского дворца орден и медали большой группе московских строителей. Высокие награды получили около двухсот передовиков производства, партийных работников и руководителей строительных организаций.

Награжденные сердечно благодарили Коммунистическую партию и Советское правительство за высокую оценку их труда и заверили, что они приложат все силы для ускорения темпов жилищного, культурно-бытового строительства, производства строительных материалов и изделий и внедрения новаторских методов строительства.

Н. Г. Игнатов тепло поздравил строителей с высокими наградами, пожелал им здоровья, счастья, успехов в труде. (ТАСС)

НА МЕСЯЦ РАНЬШЕ СРОКА

ВЕЛОМОРСК (Карельская АССР). Строители Беломорской ГЭС почти на месяц раньше срока поставили под промышленную нагрузку последний агрегат. С завершением строительства этой ГЭС общая мощность станций Выгского каскада составит 207 тысяч киловатт.

К 20-летию курской битвы

В кинотеатре „Мир" состо...



5 августа 1943 года войска Степного и Воронежского фронтов освободили Белгород. Первыми в город ворвались воины 89-й гвардейской Белгородской стрелковой дивизии.

На снимке (вверху) командующий Воронежским фронтом генерал армии Н. Ф. Ватутин и член Военного совета фронта Н. С. Хрущев на наблюдательном пункте. Внизу—группа автоматчиков 89-й гвардейской Белгородской стрелковой дивизии врывается на одну из окраин города.

Фотохроника ТАСС

ГИГАНТ ХИМИИ НАБИРАЕТ СИЛЫ

САРАТОВ. На Саратовском заводе синтетического спирта вступил в строй цех метилакрилата.

В апреле нынешнего ... на предприятии начато производство нитрила акриловой кислоты, являющейся исходным сырьем для искусственной шерсти—нитрона. Производство «большого нитрона» действует здесь с июня. По составную часть ... крилата до этого на завод ... везли. Теперь все компоненты, необходимые для выпуска нитрона, изготовляются на месте.

В пятом году семилетки заводе синтетического спирта превратится в крупнейший комбинат.

Выпуск искусственного и синтетического волокна в Саратовской области в нынешнем году по сравнению с прошлым возрастет в шесть раз.

ЦИФРЫ И ФАКТЫ

● СССР перегнал США не только по общему объему, но и по производству ... душу населения железной руды, ... го масла, сахара, картофеля, шерстяных тканей, металлорежущих станков, цементов.

● СРЕДНЕГОДОВОЙ РОСТ промышленной продукции в СССР за ... ды составил 10,6 ... всего 2,9 процента. ... зайственной продукции ... же период—соответственно ... и 1,7 процента.

● ТОВАРООБОРОТ ... ЛИЧИЛСЯ за ... ких лет в 2,5 раза. ... что советские люди ста... пать больше мяса, масла, ... ка, одежды, обуви, ... дильников и других ... Например, в 1932 году для продажи населению было направлено 1247 тысяч радиоприемников, а в 1962 году—4068 тысяч; телевизоров соответственно—68 тысяч и 1937 тысяч, холодильников—28 тысяч и 812 тысяч, стиральных машин—6 тысяч и 1734 тысячи, пылесосов—18 тысяч и 586 тысяч.

● В ГОРОДАХ СССР 20 тысяч кинотеатров и киноустановок и на селе—100 тысяч.

Зарубежная хроника

● Правительства Румынской Народной Республики и Финляндской Республики приняли ... решение о повышении ... их дипломатических миссий соответственно в Хельсинки и Бухаресте в ... ранга.

● Согласно ... опубликованным данным, ... Германии ... 1 декабря 1962 года составило 16,175 ... Число ... ...ставило 71,987 человек.

● Данные о 25 миллионах ... арестованных в ... Западной Европе ... стого года. ... указывается ... ...ждых иностранной валюты ... стране ... до 1 000 млн. ... ларов.

● По данным ... ...ского экономического ... ...ссии, в Японии ... ...ных лет ... ...ей.

За торговлю с социалистическими странами

Коста-риканская газета «Пренса либре» опубликовала редакционную статью, в которой указывает, что законопроект о торговом обмене, обсуждающийся сейчас в законодательном собрании, направлен на содействие торговле со странами социализма.

...ного переворота 11 ноября этого года.

Новый президент Аргентины

1 августа в Аргентине состоялось заседание коллегии выборщиков по избранию президента республики. В результате голосования президентом Аргентины избран Артуро Ильиа, один из лидеров партии «гражданско-радикальный союз народа».

Новый президент должен быть утвержден национальным конгрессом, который, как сообщает агентство ЮПИ, соберется 12 августа.

По родной стране

...ании — ...городах

Фото МТИ—ТАСС

Редактор И. ПАРФЕНЮК.

ПИШИТЕ НАМ ПО АДРЕСУ:
с. Нижневартовск, улица Школьная, 11, редакция газеты „Ленинское знамя".
Звоните по телефону 3—68

с. Нижневартовск, типография областного управления культуры
заказ № Тираж 2

На ударной комсомольской

Строители Карагандинского металлургического завода одержали еще одну большую трудовую победу—закончено сооружение агломерационной фабрики. С вводом ее в строй мощность доменных печей Казахстанской Магнитки возрастет на 20—25 процентов. Это столько же, сколько дала бы дополнительно еще одна домна средней мощности.

На снимке: корпус агломерации новой фабрики.

Фото П. Федорова. Фотохроника ТАСС



«механизиро-

Пролетарии всех стран, соединяйтесь!

ЛЕНИНСКОЕ ЗНАМЯ

Орган Нижневартовского районного партийного комитета КПСС и исполкома районного Совета депутатов трудящихся Тюменской области.

№ 65 (16010) | ВОСКРЕСЕНЬЕ 11 августа 1963 года | цена 1 коп.

НАШИМ СТРОИТЕЛЯМ



Плакат художника Ю. Беркинского.
Фотохроника ТАСС

Сегодня народы нашей страны отмечают праздник советских строителей — День строителя.

Десятки промышленных предприятий, тысячи культурных, бытовых объектов, миллионы квадратных метров жилья — таков подарок строителей нашей страны Родине в честь праздника.

Немалый вклад в выполнение грандиозных планов, намеченных семилетним планом вносят и строители нашего района.

С досрочным выполнением восьмимесячной программы по вводу в эксплуатацию жилья и промышленных объектов пришли к Дню строителя рабочие Мегионского строительного участка, руководит которым тов. Шостя Павел Григорьевич.

Успешно справляются с планом жилищного строительства и строители Октябрьского лесопункта, Нижневартовского рыбозавода.

И в этот радостный для строителей день хочется пожелать им новых успехов в выполнении взятых обязательств на 1963 год.

Выше темпы строительства жилых домов, культурных, бытовых и производственных объектов!

Августа—ударный месяц

Главное условие развития общественного животноводства — прочная кормовая база. Только при наличии достаточного количества кормов можно добиться повышения продуктивности скота, полностью сохранить его поголовье. И большинство колхозников артели «Красное знамя» правильно понимают эту задачу и отдают все силы, чтобы как можно больше заготовить сена.

Заготовки сена в этом хозяйстве начались с пятого июля. В колхозе была создана постоянная бригада из 11 человек. Бригада была в достатке обеспечена техникой и инвентарем. На заготовке кормов работают тракторы ДТ-54, ДТ-20, три конных сенокосилки, четверо конных граблей.

Большинство колхозников, работающих на заготовке кормов, добросовестно относится к порученному делу. Так, тракторист Николай Васильевич Бакиров скосил в июле 415 гектаров травы. Много это или мало, можно судить по заработной плате. В июле Николай Васильевич заработал на заготовке сена 130 рублей.

Высокой выработки тов. Бакиров добивается путем рационального использования рабочего времени, аа счет безаварийной работы трактора. Его машина всегда исправна, в отличном состоянии. Есть у Н.В Бакирова и другая положительная черта — чувство товарищества. Он не только следит за техническим состоянием своей машины, но и постоянно помогает косарям ремонтировать сенокосилки.

Хорошо работает на сеноуборке старший машинист Николай Луговских. Ежедневно выполняет нормы выработки на копнении сена О. Соромина.

Коля Акуленко — ученик шестого класса, но он не отстает от взрослых, каждый день выполняет нормы выработки на сгребании сена конными граблями. В минувшем месяце Коля заработал 78 рублей.

Однако, несмотря на добросовестное отношение многих колхозников к работе, бригада все еще работает с низкой производительностью труда, не выполняет норм. Так, на одного работающего она заготовляет 8,3 центнера сена, вместо 13.

Основной причиной низкой производительности труда является слабая трудовая дисциплина. Многие колхозники поздно приходят на работу и рано заканчивают ее вечером. Кроме того, отдельные члены бригады и в тот короткий день трудятся с прохладцей, не берегут рабочее время. К таким можно отнести прежде всего Бориса Сыкалева, Александра, Фолкнинберга, Юрия Слинкина, которые работают очень плохо, допускают прогулы. И недаром их производительность труда составляет менее 40 процентов.

Правлению артели надо принять должные меры против лодырей и прогульщиков, надо упорядочить рабочий день. Это позволит довести производительность труда до расчетной.

Мало практической помощи оказывают хозяйству и шефствующие организации. Только за прошлый месяц силами шефов планировалось застоговать 490 тонн. О том, как выполнялись эти планы, можно судить уже по тому, как помогал колхозу Нижневартовский рыбозавод — основная шефствующая организация.

Этому коллективу надо было застоговать 250 тонн, фактически же застоговано только 18

4 августа рыбозавод направил в колхоз «Красное знамя» восемь человек, пятого числа было направлено еще четыре. Однако, несмотря на полную обеспеченность всем необходимым, шефы из рыбозавода работали крайне непроизводительно. За день они сложили в копны только 120 центнеров, вместо 600 по плану.

Основной причиной этого явилось то, что, направляя людей на сенокос, руководители завода не разъяснили им цели, не поставили задачи. А потому люди вместо работы «убивали» время. Так, например, рабочий Чебуренко не меньше 80 процентов рабочего времени затрачивал на перекуры. Да разве один Чебуренко!

Плохо помогают и другие шефы.

В настоящее время в колхозе травы подкошено более чем на три тысячи центнеров. Убрать сено артель своими силами не в состоянии. И в случае плохой погоды сено может испортиться. Поэтому задача шефствующих организаций и предприятий — усилить помощь с таким расчетом, чтобы в августе не допускать разрыва между косовицей и стогованием, не допустить порчи сена.

И. ШМИГЕЛЬСКИЙ,
председатель
Нижневартовского сельсовета.

Разоблачать и побеждать!

Наша страна идет к коммунизму — самому совершенному и справедливому обществу, где полностью раскроются все лучшие нравственные черты свободного человека. И нам надо уже сегодня воспитывать человека будущего, нормой поведения которого станут принципы морального кодекса строителя коммунизма. Воспитание гражданина коммунистического общества неразрывно связано с борьбой против буржуазной идеологии, с пережитками прошлого в сознание людей.

Вот почему июньский Пленум ЦК КПСС потребовал усилить идеологическую работу партии. На современном этане борьба марксистско-ленинской идеологии — мировоззрения трудящихся, строящих на земле новую жизнь, и буржуазной идеологии — мировоззрения эксплуататорских классов стала одним из наиболее ожесточенных видов классовой борьбы.

Марксизм-ленинизм — самая революционная и высоконравственная идеология в истории человечества. У нее самая благородная цель — строительство коммунизма. Люди, вооруженные этой идеологией, способны на величайшие подвиги. «Теперь, — говорится в недавно опубликованном Открытом письме Центрального Комитета КПСС партийным организациям, всем коммунистам Советского Союза, — когда в нашей стране социализм победил полностью и окончательно, когда мы камень за камнем возводим прекрасное здание коммунизма, наша партия, весь советский народ еще более уверены в том, что великие идеи марксизма-ленинизма восторжествуют во всем мире».

Совсем иным целям подчинена идеология буржуазии: как можно дольше продлить власть капиталистов над людьми труда, выжимать из них все силы и соки для увеличения прибылей монополий. По самой своей сущности капитализм, империализм антинароден. И поэтому не случайно в иностранной печати все чаще встречаются статьи в которых буржуазные идеологи сожалеют, что капитализм не имеет идей, которые воодушевляли и сплачивали бы народ так, как сплачивает трудящихся великая вера в коммунизм, в неизбежное торжество его идеалов.

Уже более миллиарда людей составляют ныне лагерь социализма. И этот лагерь настолько могуч, что мирное сосуществование различных социальных систем становится объективно необходимым. Даже многие империалисты понимают, что всякая военная авантюра против стран социализма теперь неминуемо закончится крахом капиталистической системы.

Марксистско-ленинские партии, истинные поборники социалистического гуманизма, твердо стоят за мирное сосуществование государств с различным социальным строем,

(Окончание на 2 стр).

Большинство стран мира одобряет московский договор

Лондон. Корреспондент агентства Райтер передает из Вашингтона:

Американские официальные лица сообщают, что большинство стран мира весьма благоприятно относится к договору о запрещении испытаний ядерного оружия в атмосфере, космосе и под водой.

Проверка Вашингтоном позиции 114 стран показывает, что 64 страны весьма благоприятно относятся к договору, 29 стран — благоприятно, 2 страны не связывают себя никакими обязательствами, 16 стран еще должны объявить свою позицию и три страны (Китай, Франция и Албания) выступают против договора.

(ТАСС)



11 и 12 августа 1962 года стартовали космические корабли, «Восток-3» и «Восток-4», пилотируемые советскими космонавтами А.Г. Николаевым и П.Р. Поповичем. Это был первый в истории человечества групповой полет в космос.

Рекордным был этот полет и по продолжительности. А.Г. Николаев провел в космосе 95 часов и налетал 2 млн 600 тыс километров. П.Р. Попович за 71 час пребывания в космосе пролетел 2 миллиона километров.

Во время этого полета была осуществлена радиосвязь между космическими кораблями.

18 августа 1962 года Москва восторженно встретила отважных покорителей космических просторов А.Г. и Николаева и П.Р. Поповча.

НА СНИМКЕ: Н.С. Хрущев с космонавтами П.Р. Поповичем и А.Г. Николаевым на трибуне Мавзолея В.И. Ленина.

Фото В. Севостьянова
Фотохроника ТАСС.

Окончание.

Разоблачать и наступать

за их мирное экономическое соревнование.

Сейчас империалисты уже теряют надежду уничтожить социалистические страны военным путем или победить их в экономическом соревновании. Поэтому главную ставку они делают на идеологические диверсии, пытаются подорвать социалистические страны изнутри, путем распространения там своей буржуазной идеологии, «перейти к наступлению в битве идей».

Влиятельный в Западной Германии «теоретический» журнал «Ауссенполитик» недавно писал: «Необходимо использовать все средства современной пропаганды, умелые приемы психологической борьбы, необходимо насаждать нашу мораль и идеологию в общественном сознании населения стран коммунистического лагеря». А один официальный политический деятель США, подчеркивая значение идеологического проникновения в страны социализма, сказал: «Добраться до русских намного важнее, чем до Луны!»

Буржуазия отчаянно пытается оклеветать страны социализма, их достижения, отравить сознание народов ядом неверия в силы коммунизма, всячески приукрасить капиталистический мир.

Широко распространяется лживая легенда о том, что современный капитализм будто бы «переродился», стал «народным», стер грани между классами и осуществил идеалы всеобщего благоденствия, равноправия и свободы личности в условиях частного предпринимательства. Подобные сказки буржуазные пропагандисты сочиняют, конечно, для одурачивания простодушных людей. Империализм, какую бы новую вывеску ни навешивали на него, был, есть и будет врагом трудящихся, «свободным миром» лишь для богачей-эксплуататоров.

«Психологическую войну» идеологи империализма пытаются всемерно расширять. В США, например, существует особое информационное агентство, занимающееся антикоммунистической пропагандой. Оно имеет многочисленные отделения в ста пяти странах, радиостанции «Голос Америки», вещающие на тридцати шести языках. В штате агентства — более двенадцати тысяч служащих. В идеологической битве, по заявлению директора агентства, только со стороны США участвуют также четыре миллиона туристов, ежегодно направляющихся за океан, миллион военнослужащих и членов их семей, находящихся за границей, сотни голливудских кинокартин, миллионы экземпляров литературы, развращающей умы людей.

Буржуазия всех стран так же, как и империалисты США, предпринимает всевозможные меры для пропаганды своих тлетворных идей, лишь бы нанести ущерб социалистическим странам. Этим проискам советские люди должны давать решительный отпор. Июньский Пленум ЦК КПСС потребовал активно наступать на всякие проявления буржуазной идеологии, страстно разоблачать человеконенавистническую сущность империализма, его звериные обычаи и нравы, его упадочническую культуру и растленную мораль.

В нашей стране нет социальной почвы для буржуазной идеологии, но на ее ядовитую приманку еще могут польститься некоторые неустойчивые элементы. Идеологи империализма как раз и пытаются найти опору среди тех, кто еще не освободился от цепких «родимых пятен» прошлого: от частнособственнических, националистических и других пережитков. Буржуазная пропаганда руководствуется тем гнусным соображением, что растлить сознание человека куда легче, чем поднять его до высоких идеалов.

У советских людей-патриотов все дела и поступки озарены великими благородными идеалами: они строят коммунизм, который утверждает на земле Мир, Труд, Свободу, Равенство, Братство и Счастье всех народов. Но прекрасное коммунистическое завтра не придет само собой, это сложный и трудный процесс. Нужно одновременно создавать материально-техническую базу коммунизма, развивать и совершенствовать общественные отношения, воспитывать нового человека.

Новое общество воздвигается сознательным героическим трудом всего советского народа. И наши успехи на этом пути — это прежде всего результат организаторской работы Коммунистической партии и всепобеждающей силы марксистско-ленинских идей.

Г. ГРЕБЕННИКОВ.

ПОБЕДА ДЖАМБУЛСКИХ ХЛЕБОРОБОВ

В письме Первому секретарю Центрального Комитета КПСС, Председателю Совета Министров СССР товарищу Н. С. Хрущеву труженики Джамбулской области доложили о досрочном выполнении плана продажи хлеба государству (без кукурузы). В государственные закрома засыпано 18 миллионов пудов зерна, или на 357 тысяч пудов больше, чем предусматривалось планом.

Колхозы и совхозы области пересмотрели свои обязательства и решили продать государству в текущем году 25 миллионов пудов зерна вместе с кукурузой — на пять миллионов пудов больше ранее принятых обязательств.

◆ ◆ ◆

Центральный Комитет КПСС и Совет Министров СССР поздравили всех трудящихся Джамбулской области с трудовой победой — досрочным выполнением плана продажи зерна государству.

(ТАСС)

По стране

Москва. Вот микрофон, позволяющий осуществить переговоры на расстоянии многих тысяч километров, измеритель давления в миллиметрах атмосферы... все они действуют без электрических батарей. Источником энергии в них служат керамические пластинки, называемые «электретами». Обработанные в сильном электрическом поле, они многие месяцы сохраняют электризацию и могут быть источником электрического тока.

С применением поляризованных пластин собраны экспериментальные образцы электродвигателей и генераторов тока, фильтры для очистки газа. Разработана «электрическая фотография». Снимки получают на особой пластинке «фотоэлектрете».

* * *

Кемерово. Замечательную победу одержала горняки Байдаевского рудника треста „Куйбышевуголь". Почти на два месяца раньше срока они завершили выполнение 8-месячной программы добычи угля. С начала года на-гора выдано более 43 тысяч тонн угля сверх плана.

На разрезе впервые применен спаренный метод работы экскаваторов, позволивший эффективнее использовать землеройную технику. Здесь добывается сейчас 282 тонны топлива в месяц — на 21,6 процента больше, чем предусмотрено на одного рабочего.

* * *

Краснодар. Усть-Лабинские хлеборобы изыскивают новые резервы сдачи хлеба государству.

Высокий урожай озимых колосовых не только позволил хлеборобам сдержать свое слово, но и засыпать в достатке семена ячменя и пшеницы под урожай будущего года. Сейчас в хозяйствах подсчитали, что после расчетов с колхозниками есть возможность еще дополнительно сдать государству большое количество зерна за счет кукурузы. За первую пятидневку августа поступило на элеваторы около четверти миллиона пудов хлеба.

Вывоз зерна продолжается.

РУССКОЕ ЧУДО

Имена кинематографистов Германской Демократической Республики Аннели и Андре Торндайк — страстных борцов за мир, мужественных антифашистов, создателей фильмов «Операция «Тевтонский меч», «Отпуск на Зильте», «Это не должно повториться», сегодня широко известны во всем мире.

За создание фильма «Русское чудо» они награждены Советским правительством орденами Ленина.

«Это — замечательный фильм, — сказал Н. С. Хрущев. — Когда мы смотрели его, то перед нами проходили правдивые картины из жизни нашей страны...

Фильм «Русское чудо» показывает наш вчерашний день в сопоставлении с сегодняшним днем. Смотришь этот фильм и думаешь — вот как шагнула вперед наша страна!».

* * *

... Москва. 7 ноября с 1918 года.

Невысокая трибуна, затянутая полотнищем с лозунгом, и перед ней Владимир Ильич в расстегнутом демисезонном пальто и кепке. Он горячо говорит. Мы не слышим его голоса — тогда ведь не было еще звукового кино. Но мы знаем: Ильич говорит о великих основоположниках коммунистического мировоззрения Карле Марксе и Фридрихе Энгельсе, о русской революции — Ленин закладывает памятник Марксу и Энгельсу.

Затем кадры кинохроники возвращают нас вспять — во время первой мировой войны.

Мы видим страшную, нищую «лапотную», а зачастую и босую Русь... Изнеможденного крестьянина у сохи. Саночника в штреке угольной шахты. Измордованных солдат и расстрел непокорных демонстрантов.

Но вот свершилась революция. Ее хотят задушить. Голод, разруха. Интервенты высаживают войска на Дальнем Востоке, в Архангельске, им помогают Колчак и Деникин.

И все-таки развеяны черные тучи. Начинают дымить первые трубы заводов. Рождается новое отношение к труду в часы первых субботников.

Тридцатые, сороковые, пятидесятые годы XX века...

12 апреля 1961 года. Мы видим Юрия Гагарина в шлеме космонавта. Он подымается к лифту, он машет рукой с верхней площадки — «поехали». И уходит в дыму и громе ввысь космический корабль «Восток», знаменуя новую эру в истории человечества, эру покорения космоса.

Изумительные образы создают авторы «Русского чуда» в новеллах, посвященных теме «что было и что стало» в Сибири, в промышленном производстве, в культуре, в быту советских людей...

... На экране неприютная степь. В ее грудь вгрызаются тысячи лопат. Как бы по ступенькам перекидывают тысячи людей грунт из котлована. А дальше его везут в тачках, идет стройка. Это будущий крупнейший в мире металлургический комбинат — Магнитка! Да, вот так он был зачат в пустынной степи. А теперь он дает стране в два раза больше металла, чем все заводы царской России.

Как же, почему свершилось это русское чудо?

Идеи, овладевшие массами становятся великой, непреодолимой силой. Деды и отцы нынешнего поколения советских людей свершили революцию, защитили ее и положили первые камни в здание коммунистического общества. Их сыновья и внуки приняли эстафету строителей нового мира, они строят новые города, прочно, навсегда устраиваясь на земле, все глубже распахивая целину будущего.

В коммунистическом мировоззрении секрет «Русского чуда», говорят авторы фильма, завершая его Красной площадью, нескончаемой вереницей советский людей — дедов, отцов, детей и внуков, идущих к Мавзолею, к Ленину.

10 августа — Всесоюзный день физкультурника

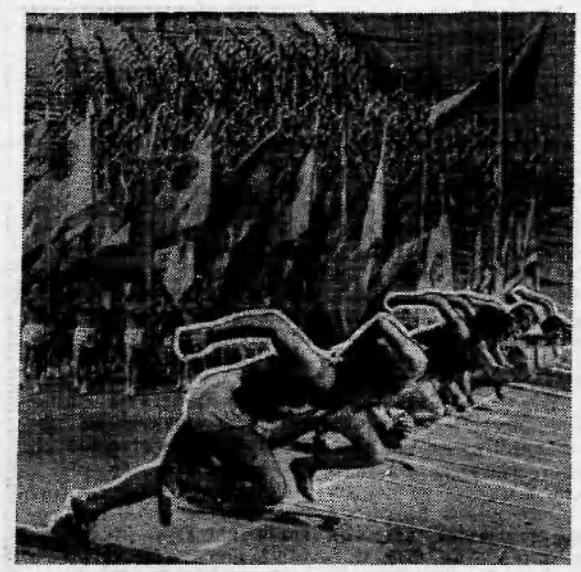

Плакат художника Ю. Берковского

Фотохроника ТАСС

Из зала суда

В Нижневартовском народном суде состоялся процесс, на котором был рассмотрено ряд дел по хищению и растрате товарно-материальных ценностей в Ларьякском рыбкоопе.

Продавцы Козлова (Пуг-Юг), Мещерякова (Охтеурье) присвоили товаро-материальных ценностей на сумму 1370 и 2371 рубль соответственно. Продавец п. Сосновый Бор Корнев и базист Сиротин (Охтеурье) растратили 703 и 970 рублей и т. д.

Приступники наказаны.

Н. КАЗАНЦЕВ.

Редактор М. ПАРФЕНЮК.

ПИШИТЕ НАМ ПО АДРЕСУ:

с. Нижневартовск, улица Школьная, 11, редакции газеты „Ленинское знамя".

Звоните по телефону 3—68

с. Нижневартовск, типография областного управления культуры

Заказ № 241 Тираж 1002

Пролетарии всех стран, соединяйтесь!

ЛЕНИНСКОЕ ЗНАМЯ

Орган Нижневартовского районного партийного комитета КПСС и исполкома районного Совета депутатов трудящихся Тюменской области.

Год издания 22-й

№ 66 (1811)

ЧЕТВЕРГ

15

августа

1963 г.

Цена 1 коп.

Комсомольцы и комсомолки! Будьте непримиримыми борцами за повышение производительности труда, использование резервов производства, боритесь против лодырей и тунеядцев!

СВЕТИ ЯРЧЕ, „Комсомольский прожектор“!

Сейчас в стране, как известно, наряду с перестройкой партийного руководства народным хозяйством идет процесс совершенствования партийно-государственного контроля. Как в любом деле, комсомол и здесь выступает боевым помощником партии. Комсомольские организации начали с небывалой активностью участвовать в выявлении и устранении недостатков, в борьбе с бюрократизмом и волокитой. В этих целях повсеместно создаются отряды, штабы, посты и бригады «Комсомольского прожектора».

«Комсомольский прожектор» призван жить заботами и планами того коллектива, в котором он работает. Всякие непорядки и неполадки, все плохое и вредное должно непременно попадать под его острый луч.

Что можно сказать об организации комсомольского контроля в нашем районе? Все, кроме положительного. Когда по всей стране стали создаваться отряды, штабы, посты и бригады «Комсомольского прожектора», не остались в стороне от этого и наши комсомольские первичные организации. Во всех крупных организациях были созданы штабы «Комсомольского прожектора»—всего 19 штабов.

Некоторые из них, например в с. Ларьяк, неплохо начали работу, активно вмешивались в жизнь, непримиримо относились к недостаткам. Большинство же штабов «Комсомольского прожектора» не оставили следов своей деятельности и продолжают до сих пор существовать только на бумаге, для отчета. Они не совершили ни одного рейда, не вскрыли ни одного недостатка в организации производства, ни разу не выступили против тех, кто плохо ведет себя в быту, нарушает производственную дисциплину.

Это явление не случайно. Оно допущено потому, что к созданию штабов «Комсомольского прожектора» бюро райкома комсомола, секретари первичных комсомольских и партийных организаций отнеслись формально, но уделили им должного внимания и заботы не потребовали от них вмешательства в жизнь коллективов, в которых те должны были работать.

—Очень плохо работают штабы «Комсомольского прожектора»,—говорит секретарь райкома ВЛКСМ Ю. Гречухин.

Говорит он это без смущения и печали, наоборот, даже оправдывает это явление: вся вина будто бы в том, что сейчас «комсомольцы разъехались». А ведь именно сейчас решается судьба выполнения планов добычи рыбы, идут решающие дни Заготовке кормов, и поэтому как никогда должна быть оживлена деятельность «Комсомольского прожектора».

Для этого необходимо, прежде всего, оперативное руководство работой штабов, умение сочетать организаторскую работу с требованиями дня. Комсомольские организации передовых предприятий страны создают не только постоянные органы комсомольского контроля, но и временные, которые работают на определенном участке производства в самый ответственный период. Разве эта форма не приемлема у нас? Не надо также ограничиваться созданием штабов и только их силами вести работу, бороться с недостатками. К этой работе надо как можно больше привлекать комсомольцев, молодежи.

Больше внимания должны уделять работе «прожектористов» партийные организации, руководители предприятий, группы содействия партийно-государственному контролю, под чьим непосредственным руководством работают органы комсомольского контроля.

Улучшение деятельности штабов «Комсомольского прожектора» поможет партийным и советским организациям быстрее устранять недостатки в хозяйственном и культурном строительстве, в бытовом обслуживании трудящихся, добиваться новых успехов в создании материально-технической базы коммунизма.

В исполкоме райсовета

13 августа, заслушав отчеты заведующего РОНО М. И. Питера и заведующего отделом культуры П. Т. Соловьева о выполнении решений второй сессии райсовета, исполком райсовета принял постановление, в котором отметил неудовлетворительную работу отдела народного образования по подготовке школ к новому учебному году.

В принятом постановлении отмечается крайне безответственное отношение к выполнению решений второй сессии райсовета, заведующего отделом культуры тов. Соловьева и его заместителя тов. Лопаткина. П. Т. Соловьеву объявлен выговор.

Этим же решением исполком райсовета установил сроки ликвидации недостатков, имеющихся в подготовке школ, а также в работе культучреждений.

СОРЕВНОВАНИЕ колхозов и бригад гослова по добыче рыбы

Данные рыбозавода на 10 августа 1963 года (в центнерах)

Хозяйства	За август		За III квартал		1963 г. в проц. к 1962 году
	план	выполн.	план	выполн.	
КОЛХОЗЫ					
«За мир»	50	23	250	82	100
«Новая жизнь»	70	5	300	93	89,3
«Красное знамя»	450	17	1400	247	64,9
Им. Калинина	30	—	150	6	27,1
ГОСЛОВЫ					
Ларьякский	600	102	1950	723	128
Охтеурьевский	700	90	2000	415	95,2
Б-Тарховский	1000	105	2550	547	97,7
Нижневартовский	500	19	1500	146	78.5
ОТДЕЛЕНИЯ КООПЗВЕРОПРОМХОЗА					
Ларьякское	220	3	600	168	74
Корликовское	330	—	900	—	87
По району	4000	364	11600	2391	88,2

Успешно выполняет свои социалистические обязательства коллектив Мегионской нефтеразведочной экспедиции. Есть в этом немалая доля труда одного из лучших бурильщиков экспедиции Ивана Черкашина. Его вахта всегда перевыполняет задание.

Иван Черкашин—один из активных общественников. Он избран депутатом поселкового Совета депутатов трудящихся.

НА СНИМКЕ: И. Черкашин несет вахту.

Текст и фото рабкора Никанорова.

п. Мегион.

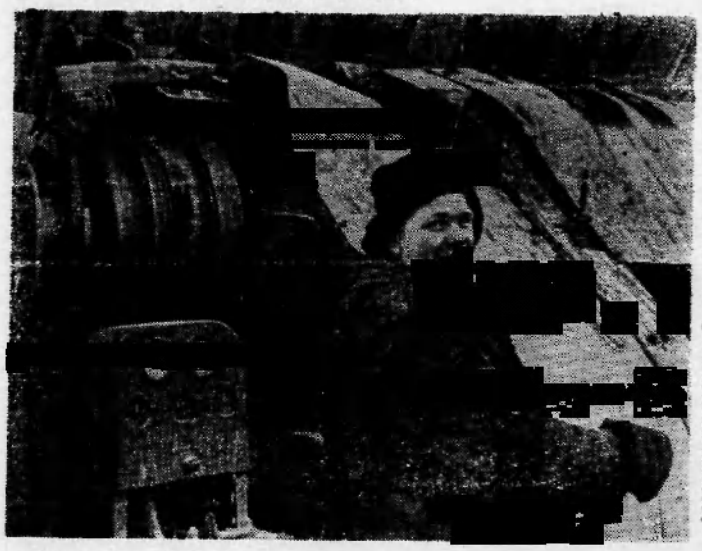

ЗА 5 ДНЕЙ ЧЕТЫРЕ ГЕКТАРА

Шестнадцать учащихся Нижневартовской средней школы с третьего по седьмое августа под руководством учительницы Е. А. Никовой работали в колхозе «Новая жизнь» на прополке и окучивании картофеля. За это время они очистили от сорняков и окучили картофель на четырех гектарах.

За выполненные работы учащимся были выплачены деньги. Каждый ученик за пять дней заработал по восемь—десять рублей. Все учащиеся, уезжая из колхоза, выразили готовность и в будущем помогать колхозникам.

А. Будилова,
В. Гриценко,
Б. Кайгопопов,
учащиеся.

По родной стране

КАРА-КУЛЬ (Киргизская ССР). На реке Нарын возводится крупнейший в Средней Азии Токтагульский ирригационно-энергетический комплекс—флагман киргизской энергетики. Штурм могучей реки начался.

Новаторы стройки решили возвести здесь не каменно-набросную, как предполагалось раньше, а бетонную арочно-гравитационную плотину. Высота ее достигнет 214 метров. В первом случае пришлось бы уложить в сооружение 18 миллионов кубометров различных материалов, теперь их потребуется в четыре раза меньше. Замкнув скалистое ущелье, по которому несет свои воды Нарын, плотина образует гигантское искусственное море, емкостью 17-19 миллиардов кубометров. Оно напоит сотни тысяч гектаров иссушенных зноем целинных земель Казахстана, Узбекистана и Киргизии.

Такая плотина в Советском Союзе строится впервые. Будет возведена также электростанция мощностью миллион двести тысяч киловат.

* * *

МОСКВА. Утвержден проект электрификации двух новых участков железной дороги. Один из них—Сухиничи—Брянск расположен в центре страны, другой—Львов—Здолбунов находится в Карпатах. Несмотря на большое расстояние, которое разделяет эти участки, оба они скоро станут составными частями единого электрифицированного пути. Он начнется в Москве пройдет через Киев, Львов и у пограничного города Чоп соединится с трансевропейской электрифицированной магистралью. Электровозы поведут по нему вагоны с грузами из Москвы в Чехословакию, Венгрию, ГДР. Это будет магистраль высоких скоростей. Пассажирские поезда смогут развивать здесь скорость до 160 километров в час.

* * *

БАРНАУЛ. 6 августа в Барнауле состоялся краевой слет рабочих и сельских корреспондентов. Боевые помощники партии говорили о том, как лучше и быстрее претворить в жизнь решения июньского Пленума ЦК КПСС.

Сейчас на Алтае издаются две краевые, две областные, 26 городских и районных, около ста многотиражных печатных газет. На предприятиях, совхозах многие рабселькоры стали общественными контролерами газет, ведут прием посетителей, расследуют жалобы, проводят рейды.

В БРАТСКИХ СОЦИАЛИСТИЧЕСКИХ СТРАНАХ

„ФРАКИЙСКОЕ ПОЛЕ“

Рассказ Георгия Георгиева, кавалера ордена Георгия Димитрова, председателя сельскохозяйственного кооператива, делегата VIII съезда Болгарской коммунистической партии

Однажды в кооперативе «Фракийское поле» обсуждался вопрос о том, сколько кормов мы сможем выделить для округа, чтобы помочь ему прокормить скот зимой. И вот тогда один наш товарищ сказал: «Ко всему мы должны относиться с высоты государственных интересов». Мне очень понравились эти слова. В них, на мой взгляд, ярко выражены те коренные изменения, которые произошли в сознании крестьян Болгарии за годы народной власти, когда они стали хозяевами и земли, и своего труда.

Об этих изменениях много и хорошо говорилось недавно на VIII съезде нашей Коммунистической партии. В свете решений съезда оцениваем мы теперь всю нашу работу, перспективы на будущее.

До сих пор наше трудовое кооперативное земледельческое хозяйство работало по пятилетнему плану. Сейчас мы начали составлять план развития хозяйства почти на два десятилетия вперед.

В этой большой работе активно участвуют все кооператоры. И что особенно важно: на многие вещи они смотрят «с высоты государственных интересов». Вносят то или иное предложение, думают не только о том, что это даст нашему кооперативу, каждому его члену, но и как будут соблюдаться интересы народа и государства в целом.

Составляя перспективный план развития своего хозяйства на период до 1980 года, мы знаем, что впереди будет немало трудностей. Но наши люди за время совместного хозяйствования уже научились преодолевать их.

Тяжелым выдался минувший год. Все лето не было дождя. Земля покрылась трещинами. Яровые пришлось пересевать, но два и три раза высаживали табак и овощи. Но засуха была такая, что рассада мигом засыхала. Высадишь стебелек в землю, польешь его водой из кружки, и не успеешь отвернуться, как он уже увял.

Большая часть земли у нас поливная. Но воды не хватало. Старались лучше использовать для полива ночные часы. На плантации выходили все, несмотря на прежний дневной труд. Благодаря тому, что кооператоры самоотверженно боролись за урожай, он был не только спасен, но и превзошел все наши ожидания. Так, табака мы получили по 120 килограммов с декара (один декар = одной десятой гектара). Хорошо уродили и другие культуры: пшеница — по 282 килограмма с декара, сахарная свекла — по 3800 килограммов, рис — по 430 килограммов, ранние помидоры и ранний перец — по четыре тонны, конопля — по 550 килограммов.

Но особенно порадовала нас кукуруза — более чем по 700 килограммов с декара получили мы зерна. Надо сказать, что в этой области удалось сделать особенно много. Из золушки превратили кукурузу в настоящую «королеву». Выращивать ее мы начали только на поливных площадях. Сеяли двухлинейные гибриды. Агрономы добивались от кооператоров соблюдения всех агротехнических правил возделывания. И «королева» щедро вознаградила нас. Так, если в 1958 году мы получили по 157 килограммов с декара, то в 1961 году — по 780 килограммов. Теперь отводим под посевы кукурузы уже пять тысяч декаров.

Кукуруза стала нашим надежным союзником в борьбе за мясо и молоко. Благодаря ей в кооперативе «Фракийское поле» хорошо развито животноводство. Крупного рогатого скота у нас 1369 голов, свиней — около трех тысяч, птицы — шестнадцать тысяч. В прошлом году животноводы надоили по 3550 литров молока от коровы (а в селе Главница — даже по 4900), получили от каждой курицы по 141 яйцу. И все это, повторяю, в основном благодаря кукурузе.

Каждой весной к передовикам села Главница для обмена опытом приезжают кооператоры со всего округа. Гости и иностранные делегации обычно интересуются всем, что есть хорошего в хозяйстве. Когда просят познакомить с лучшим опытом выращивания кукурузы, мы везем их в село Ивайло, где под руководством агронома Георгия Николчева трудится мастера высоких урожаев этой культуры.

Кого интересует агротехника возделывания сахарной свеклы, знакомим их с бригадиром Стояном Василевым из Мокриште. Он с увлечением выращивает эту культуру и получает более восьми тысяч килограммов с декара. Когда спрашивают, в чем его секрет, Стоян обычно с улыбкой отвечает:

— Земля отзывчива на ласку и заботу. Если любишь ее, она щедро отплатит тебе.

Более тридцати передовиков хозяйства награждены орденами за трудовые успехи, многие получили грамоты от окружного комитета партии и окружного народного совета. В праздники сотни наших тружеников выходит на демонстрации с ленточкой отличника на груди. Три года подряд «Фракийское поле» держит первое место в республике по урожаям пшеницы и кукурузы.

Об успехах кооператива свидетельствуют и обновленные села. Некоторые из них, например, Главница и Ивайло, можно принять за городки: красивые новые дома, читальни, школы, парки... Электричество, радио, водопровод давно вошли в быт крестьян.

Счастливо живут бывшие батраки и бедняки, трудовой люд нашего края. Став хозяевами страны, они уверенно и радостно идут в свое прекрасное Завтра.

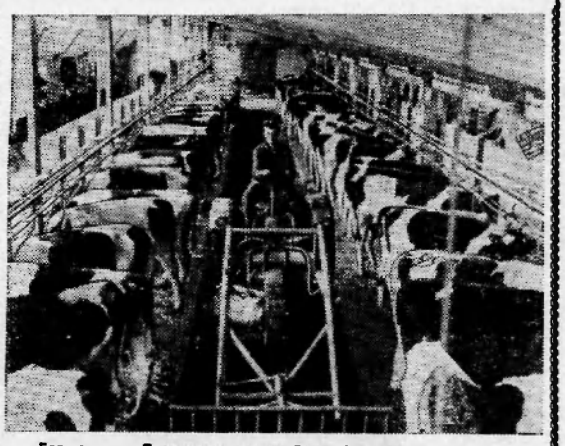

Германская Демократическая Республика. В сельскохозяйственном производственном кооперативе в Мюнхеберге (округ Франкфурт-на-Одере) построено новое помещение на 384 коровы. Их дойка производится механически. Охлажденное и очищенное молоко поступает по трубам в приемный пункт. В светлом и просторном помещении поддерживается чистота. Уборка его и доставка кормов осуществляется при помощи самоходного шасси.

Фото АДН—ТАСС

НАШ КАЛЕНДАРЬ

Академик Алексей Николаевич КРЫЛОВ (1863—1945)

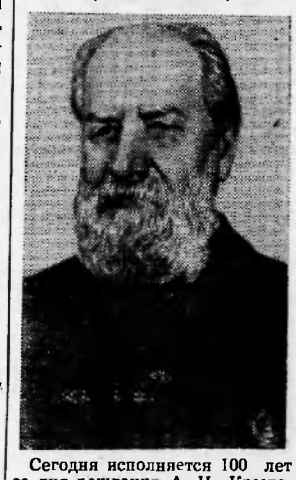

Сегодня исполняется 100 лет со дня рождения А. Н. Крылова — выдающегося советского ученого—математика, механика и кораблестроителя.

Фотохроника ТАСС

„ВЕШЕНЫЕ“ СТРЕМЯТСЯ СОРВАТЬ РАТИФИКАЦИЮ ДОГОВОРА

ВАШИНГТОН. В сенате США развернулась дискуссия вокруг ратификации московского договора о частичном запрещении испытаний ядерного оружия. Не имея возможности открыто выступить против договора и учитывая давление мирового общественного мнения, а также широкую поддержку, которую оказывает договору американский народ, реакционные лидеры в сенате — «бешеные», как их называют, хотят утопить этот договор в потоке бесконечных выступлений.

Главарь «бешеных» в конгрессе сенатор Голдуотер прямо заявил, что, поскольку договор затрагивает интересы безопасности США, он должен быть тщательно изучен и все сто сенаторов должны дать ответы на все связанные с ним вопросы. Голдуотер по существу призвал сенат к бесконечному обсуждению договора.

После того, как было зачитано послание Кеннеди, в котором президент просил сенат утвердить договор, лидер республиканского меньшинства Дирксен заявил, что он обращает особое внимание сенаторов на заявление от второго августа этого года.

В этом заявлении объединенное руководство республиканской партии в конгрессе ставит под сомнение ценность договора о запрещении испытаний для интересов безопасности США. «Не лучше ли будет для сохранения мира, — утверждается в этом заявлении, — если за Соединенными Штатами останется преобладание» в атомном оружии.

(ТАСС)

УПРОЧИТЬ ЕДИНСТВО

Заявление советского комитета защиты мира

Советский комитет защиты мира выступил с заявлением, в котором отмечается, что советские люди вместе со всем миролюбивым человечеством горячо приветствуют как международное событие заключение в Москве договора о запрещении испытаний ядерного оружия в атмосфере, в космическом пространстве и под водой. Московский договор знаменует собой победу сил мира, ради достижения которой люди доброй воли всех континентов вели долгую и упорную борьбу. И вот сделан первый шаг на пути к новым международным соглашениям в интересах всеобщего мира.

В итоге достижения договоренности о запрещении ядерных испытаний, говорится далее в заявлении, в мире произошло размежевание сторонников и противников разрядки международной напряженности, разоружения и прочного мира. Советские сторонники мира встретили с крайним недоумением сообщение о том, что в числе противников московского договора оказалось правительство Китайской Народной Республики. Все, кому дорог мир, не могут не осудить эту позорную позицию правительства КНР, бросившего оскорбительный вызов всем, кто стремится к уменьшению опасности термоядерной катастрофы и не на словах, а на деле шаг за шагом упорно добивается этой благородной цели.

Советские сторонники мира, подчеркивается в заявлении, со своей стороны и впредь будут делать все, чтобы упрочить единство великой армии поборников мира, расширять сотрудничество в борьбе за мир людей всех континентов и стран, представителей всех рас и национальностей, объединенных одним общим стремлением исключить войну из жизни человеческого общества.

(ТАСС)

Иностранная хроника

● КОПЕНГАГЕН. Здесь на датском языке вышла в свет брошюра с текстом речи Н. С. Хрущева: «Марксизм-ленинизм — наше знамя, наше боевое оружие», произнесенной на Пленуме ЦК КПСС 21 июня 1963 года. Брошюра издана массовым тиражом.

● БЕЛГРАД. В разрушенное землетрясением Скопле поступает все больше и больше грузов из Советского Союза. В город доставлены советские медикаменты и продовольствие. Вчера сюда прибыло 56 вагонов цемента. Это только небольшая часть цемента, выделенного Советским правительством на восстановление города. Ожидаются новые эшелоны с цементом. На днях в город будут доставлены сахар, мука и пиломатериалы.

● ЛОНДОН. Совершено одно из крупнейших в истории Англии ограблений. Свыше 20 вооруженных бандитов с помощью ложного красного сигнала светофора остановили у Чеддингтона скорый ночной экспресс Глазго—Лондон. Отцепив почтовые вагоны, грабители захватили имевшиеся в них деньги и скрылись на машинах.

Редактор М. ПАРФЕНЮК.

ПИШИТЕ НАМ ПО АДРЕСУ:
с. Нижневартовск, улица Школьная, 11, редакции газеты „Ленинское знамя“.
Звоните по телефону 3—68

с. Нижневартовск, типография областного управления культуры

Заказ № 242 Тираж 1002

Пролетарии всех стран, соединяйтесь!

ЛЕНИНСКОЕ ЗНАМЯ

Орган Нижневартовского районного партийного комитета КПСС и исполкома районного Совета депутатов трудящихся Тюменской области.

№ 67 (1812) | ВОСКРЕСЕНЬЕ 18 августа 1963 года | цена 1 коп.

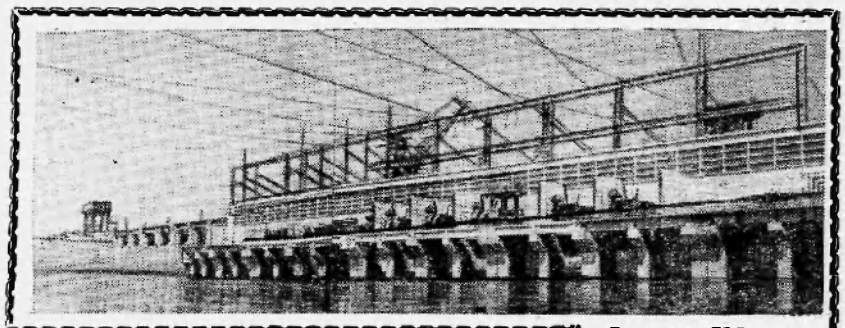

Воткинская ГЭС уже выработала более 1миллиарда 760 миллионов киловатт-часов электроэнергии. Эта электростанция, строящаяся на Каме, скоро будет пущена на полную мощность. Строители и монтажники соревнуются за сдачу гидроузла правительственной комисси на год раньше срока.

НА СНИМКЕ: общий вид строящейся Воткинской ГЭС.

Фото Е. Загуляева.
Фотохроника ТАСС

ВОСПИТЫВАТЬ УЧАЩИХСЯ В ДУХЕ КОММУНИЗМА

Пройдет 13 дней—п откроются двери школ, зальются звонки, сзывая детвору на первый урок. Снова сядут за парты будущие покорители космоса, конструкторы атомных кораблей, ученые—все те, кто не только будет строить коммунизм, но жить в самом справедливом на земле обществе.

Именно школе принадлежит ведущая роль в формировании духовного облика будущих членов коммунистического общества. Здесь, в стенах школы, закладываются основы знаний, любовь к труду, высокие моральные качества человека коммунистического завтра.

И не случайно в решениях июньского Пленума ЦК КПСС подчеркнуто, что школе является важнейшим участком идеологической работы. Педагогическим коллективам предстоит проделать большую кропотливую работу в борьбе за претворение в жизнь решений этого Пленума ЦК партии. Надо будет добиться того, чтобы весь учебный процесс, каждый урок способствовали воспитанию учащихся в духе коммунистического мировоззрения, высокой идейности.

Огромное значение для решения этой задачи имеет введение в школах нового курса — обществоведения. Этот курс, вооружая учащихся важными сведениями из области философии, политэкономии, учения о коммунизме, поможет им обобщить и расширить знания полученные при изучении основ наук, привести эти знания в стройную систему марксистско-ленинского мировоззрения.

Недавно ЦК КПСС принял постановление «О преподавании обществоведения в средних школах», в котором определен ряд мер для улучшения преподавания этого предмета. Начиная с нынешнего года обществоведение будет преподаваться в выпускных классах в течение всего учебного года.

О том, какое значение придается изучению этого предмета, говорит и тот факт, что партийные комитеты производственных управлений, районов, городов, будут включать учителей обществоведения в свою номенклатуру.

Большую роль в воспитании подрастающего поколения в духе коммунизма, как подчеркивает партия, призвано сыграть производственное обучение. Человек коммунистического общества будет с любовью относиться к любому полезному для общества труду. Это качество, как и другие, складывается в раннем возрасте. Вот почему одновременно с повышением уровня идеологической работы педагогические коллективы должны постоянно совершенствовать методику преподавания уроков труда.

Преподавание этого предмета надо поставить таким образом, чтобы все учащиеся, придя в мастерскую, цех, трудились с вдохновением, творчески относились к выполняемой работе, а не «убивали» время.

Многое в достижении этой цели, безусловно, зависит от того, как оборудована мастерская. Однако, как и в преподавании других предметов, основная роль принадлежит преподавателю. Будь в мастерской хорошее оборудование, будь интересной тема урока, если учитель плохо знает то, что он преподает, плохо владеет методикой преподавания, ему не удастся заинтересовать учащихся, вызвать у них творческую инициативу.

Следовательно, все партийные, профсоюзные и комсомольские организации, руководители педагогических коллективов должны в течение всего года уделять постоянное внимание внедрению в практику передового опыта, контролировать работу преподавателей уроков труда, добиваться ликвидации недостатков.

Советские педагоги всегда с честью оправдывали доверие партии и народа. И нет сомнения, что они и в текущем учебном году не пожалеют сил, чтобы добиться новых успехов в обучении и воспитании подрастающего поколения в духе коммунистической морали марксистско-ленинского мировоззрения, высокой идейности.

БОЛЬШОЙ РАЗГОВОР О ШКОЛЕ

16 августа в Нижневартовском Доме культуры начало работу совещание учителей района. В первый день работы педагоги обсудили доклад секретаря парткома КПСС Л.В. Аксарина „Итоги работы июньского Пленума Центрального Комитета КПСС и задачи школ района„.

В обсуждении доклада приняли участие 16 человек.

Все выступающие вскрывали недостатки в работе педагогических коллективов в учебно-воспитательной работе, а также внесли ряд ценных предложений для улучшения работы школ по воспитанию учащихся в духе коммунизма.

Сегодня совещание закончит свою работу.

Н.С. ХРУЩЕВ ПОСЕТИТ ЮГОСЛАВИЮ

Как сообщалось в печати, во время пребывания в Советском Союзе на отдыхе в декабре прошлого года генеральный секретарь Союза коммунистов Югославии, президент Социалистической Федеративной Республики Югославии Иосип Броз Тито пригласил Первого секретаря ЦК КПСС, Председателя Совета Министров СССР Н. С. Хрущева вместе с супругой провести отдых в Югославии.

Товарищ Н. С. Хрущев с супругой прибудет в Югославию на отдых 20 августа с. г. В поездке товарища Н. С. Хрущева сопровождают секретарь ЦК КПСС тов. Андропов Ю. В., член ЦК КПСС, первый секретарь Московского горкома КПСС тов. Егорычев Н. Г., член ЦК КПСС, первый секретарь Ленинградского промышленного обкома КПСС тов. Толстиков В. С.

Заготовке кормов—ударные темпы!

СОРЕВНОВАНИЕ
колхозов на заготовке кормов

Данные районной инспектуры государственной статистики на 15 августа 1963 года

Занимаемое место	Наименование хозяйств	Скошено гектаров	СЕНО (в тоннах) план	СЕНО (в тоннах) Выполн.	СИЛОС (в тоннах) План	СИЛОС (в тоннах) Выполнение
1	Им. Калинина	1010	3200	1200	1500	—
2	„Красное знамя"	625	1600	520	600	—
3	„Новая жизнь"	685	1700	509	800	—
4	„За мир"	290	1500	330	600	—
	По району	2610	8000	2559	3500	—

Уже идет вторая половина августа, а как показывает публикуемая ниже сводка, в колхозах района все еще не преодолено отставание, допущенное на заготовке кормов для общественного животноводства. Почти за полтора месяца сенокосной страды план по заготовке сена выполнен районом только на 31,9 процента, или из восьми тысяч тонн застоговано только 2559.

Особенно низкими темпами заготовляет грубые корма колхоз «За мир», возглавляемый тов. Ершевым. Это хозяйство заготовило сена в четыре с лишним раза меньше, чем предусмотрено планом.

Одну треть застоговал сена колхоз «Новая жизнь», руководит которым тов. Ников.

Основной причиной создавшегося положения явилось то, что председатели колхозов до сих пор мало уделяют внимания организаторской работе, допускают разрыв между словом и делом. Ведь ни кто иной, как тт Ершев, Ников, заверяли бюро районного партийного комитета, что в августе они преодолеют отставание, мобилизуют усилия колхозников на то, чтобы застоговать 900-1000 тонн сена. Как их слова подкреплены практическими делами, хорошо видно на результатах работы за полмесяца.

За это время колхоз «За мир» заготовил только 180 тонн, а «Новая жизнь» — 370 тонн сена.

Медленно ведут заготовку кормов и колхозы имени Калинина и «Красное знамя».

Допущенное отставание на заготовке кормов является следствием низкой организации труда. Взять к примеру артель «Красное знамя». На заготовку сена в это хозяйство ежедневно выходят из райцентровских организаций и учреждений по 25—50 человек. Однако ни один из них не выполняет установленных норм выработки. Это получается не потому, что люди плохо работают, а из-за неорганизованности. Около часа люди добираются до места работы, по полтора—два часа приходится ждать, когда им укажут участок, обеспечат инвентарем.

Такое положение не только в этом колхозе, но и в других хозяйствах.

Много недостатков имеется и в организации учета, что также отрицательно сказывается на производительности труда.

Мало еще уделяется внимания в колхозах района бытовому и культурному обслуживанию людей, занятых на заготовке кормов.

Все эти недостатки должны быть ликвидированы.

Август—решающий месяц в заготовке сена!

СОРЕВНОВАНИЕ
колхозов и бригад гослова по добыче рыбы

Данные рыбозавода на 15 августа 1963 года (в центнерах)

Хозяйства	За август план	За август выполн.	За III квартал план	За III квартал выполн.	1963 г. в проц к 1962 году
КОЛХОЗЫ					
«За мир»	50	23	250	82	100
«Новая жизнь»	70	9	300	97	89,2
«Красное знамя»	450	22	1400	252	65,7
Им. Калинина	30	—	150	6	26,6
ГОСЛОВЫ					
Ларьянский	600	139	1950	760	105,4
Б-Тарховский	1000	165	2550	631	96,3
Охтеурьевский	700	115	2000	440	91,2
Нижневартовский	500	29	1500	166	79,9
ОТДЕЛЕНИЯ КООПЗВЕРОПРОМХОЗА					
Ларьякское	220	15	600	120	72,6
Корликовское	380	—	900	—	82,7
По району	4000	5 7	11600	2544	87,8

В СВОБОДНЫЙ ЧАС

Знаете ли вы, что...

На Северном полюсе человек находится на 21 км ближе к центру Земли, чем на экваторе.

* * *

Леса занимают сейчас 4405 млн. га или одну треть всей территории земного шара. 26 процентов всей территории в мире, покрытой лесами, приходится на СССР.

* * *

В зернах пшеницы и ячменя, в овощах и корнеклубнеплодах содержится более десятка микроэлементов. Установлено, что в 100 граммах сырого картофеля содержится 30 мг меди и 13 мг бора.

* * *

Грибы могут быть выше деревьев. На Чукотке и в других районах Крайнего Севера ползучая древесная растительность не поднимается обычно выше 10—30 см над поверхностью тундры. А грибы там нередко растут «выше леса».

* * *

Молния нередко следует вместе с потоком воздуха. Если в доме нет молниеотвода, следует для безопасности во время грозы закрывать окна и печные трубы, чтобы предупредить возможные сквозняки.

* * *

Еще в давние времена была отмечена связь между режимом питания и долголетием. В древнем Риме на памятнике 112-летнему старику была выбита надпись: «Он ел и пил в меру».

* * *

Вода составляет существеннейшую часть живых организмов. В теле человека ее в среднем до 59 процентов, а в теле некоторых медуз—до 99 процентов.

Полезные советы

Чтобы придать золотистый цвет мясному бульону, прокипятите его с чистой луковой шелухой.

Аромат кофе улучшится, если перед варкой молотый кофе чуть подсушить на огне и прибавить к нему несколько кристалликов поваренной соли.

Неприятный запах из водопроводной раковины можно устранить, налив в отверстие крепкий раствор буры.

Вынув торт из духовки, поставьте его в форме на тряпку, смоченную холодной водой. После этого он легко вынимается из формы.

Подготовка окон к зиме.

Берется обычный мел в порошке, к нему добавляется одна десятая муки ржаной или пшеничной. Она высыпается в просеянный мел, перемешивается с ним в сухом виде, затем в смесь постепенно, помешивая, льют воду, пока не образуется густая масса.

Теперь подготовьте окна: закрепите рамы, слишком широкие щели заложите ватой, ветошью, паклей. Затем рамы промазываются приготовленной массой. После промазки вытирают рамы мокрой ветошью.

В текущем году в районе имели место случаи, когда из-за несвоевременной приемки, а также из-за плохого отношения кормоприемщиков к хранению рыбы допускалась порча рыбы. И ее выбрасывали за борт.

В Ларьякском участке, например, под руководством тов. Дудникова было вывалено за борт около 700 килограммов.



... И за борт ее бросает в набежавшую волну.

Вчера индонезийская общественность широко отметила День провозглашения независимости своей страны от колониального гнета.

Многое уже сделано за 18 лет независимости, многое делается сейчас индонезийцами в ликвидации последствий господства колонизаторов.



Индонезия. Джакарта.
На занятиях кружка по ликвидации неграмотности.
Фотохроника ТАСС

Капиталистический «рай» в цифрах и фактах

БЕЗРАВОТИЦА остается национальной трагедией Америки. В 1961 году количество только полностью безработных составило, по официальным данным, почти 6 миллионов человек. А в 1962 году, как заявил президент США Джон Кеннеди, **армия безработных и полубезработных достигла 14 миллионов.**

В 1963 году положение не улучшилось: недавно опубликованные данные за май говорят о том, что постоянно лишены работы 5,9 процента от общего количества занятых в промышленности и сфере обслуживания.

ЗДРАВООХРАНЕНИЕ И МЕДИЦИНА В США являются отраслью частного предпринимательства и потому более схожи с бандитизмом, чем с подлинной заботой о здоровье человека. Здесь, как и всюду в бизнесе, главное — погоня за прибылью.

Стоимость лечения, особенно в больницах, непомерно дорога. За последние годы она возросла почти в 2 раза, а за минувшие 16 лет—более чем в 4 раза. В статистическом ежегоднике приведены следующие цифры: визит к врачу-неспециалисту без оплаты медикаментов обходится американцу от 5 до 10 долларов, а вызов врача на дом—7—12 долларов; койка в госпитале без лечения стоит в среднем 20 долларов в сутки, а вместе с лечением 35 долларов в сутки и более.

В течение года американцы выложили из своих карманов за лечение и госпитализацию, по официальным данным, 20275 тысяч долларов, а фактически намного больше: оборотистые врачи укрывают значительную часть своих доходов. Примерно в 6 миллионов долларов оценивает американская пресса годовые затраты населения на покупку медикаментов, которые стоят в США, пожалуй, дороже, чем где-либо.



У строителей, монтажников и эксплуатационников Казанского завода органического синтеза большая радость. Нефтехимический гигант Татарии выдал первую продукцию—фенол и ацетон.

Добровольцем пришла София Кильдеева строить это предприятие. Здесь она без отрыва от производства окончила техническое училище. А когда завод вступил в строй, София освоила профессию аппаратчицы. Бывший строитель теперь отлично управляет сложным оборудованием.

На снимке: аппаратчица цеха фенола и ацетона С. Кильдеева.

Фото Б. Мясникова.

Фотохроника ТАСС

НА ВЫСТАВКЕ ДОСТИЖЕНИЙ НАРОДНОГО ХОЗЯЙСТВА СССР

Знакомтеесь: „Омичка"

— Скажите, пожалуйста, где тут карусель?—стесняясь, спрашивают две рослые девушки с крепким, не городским загаром у девчат, гуляющих неподалеку от главного входа ВДНХ.

— Да вот же, указывают им налево.

Там, в уголке отдыха, под расписным шатром плавно плывут по кругу «кони» и «львы», «верблюды» и «медведи».

— Нет, нет!—весело смеются подруги-смуглянки.—На нашей карусели только коровы крутятся...

И идут по аллеям, дорожкам и скверам огромной выставки молодые доярки все дальше, к городку животноводов, к зданию молочной фермы с красивым кирпичным орнаментом и вывеской у входа: «Конвейерно-кольцевая доильная установка КДУЕ-16-«Омичка».

Час дня. Время дойки. Он совсем невелик, этот светлый, блещущий чистотой зал, а установленный в нем кольцевой конвейер еще меньше: наружный диаметр его равен 8,2 метра, а внутренний — всего лишь пяти метрам. Конвейер можно поставить и в новом и в старом помещении. Даже не верится, что такая сравнительно маленькая установка рассчитана на дойку 400—600 коров и пропускает 140—160 животных в час.

Малые размеры и простота устройства «карусели»—итог настойчивой и плодотворной работы коллектива конструкторов Сибирского ордена Трудового Красного Знамени научно-исследовательского института сельского хозяйства.

В новой установке воплощены и лучшие находки передовой конструкторской мысли, и рационализаторские новшества сельского механика-самородка Ивана Ленского: он одним из первых построил дешевый, удобный в эксплуатации доильный конвейер. Труженики завода «Омсксельмаш» освоили серийное производство «Омичек».

Доброе слово о создателях «Омички» часто звучит в этом зале. Животноводам нравится, что коровы расположены на конвейере «елочкой». Это удобно для дойки и экономично: в небольшой круг встают сразу 16 коров, каждая в свой станок.

Радует быстрая и умная помощница—автоматика. В кормушки, смонтированные в каждом станке, автоматически засыпаются концентрированные корма из дозатора. Как только корова вошла в станок, за нею с помощью специального устройства, копирующего движение конвейера, сразу закрывается дверь и тут же открывается вход в следующий станок.

Вот тихо загудел небольшой мотор мощностью 1,7 киловатта. И медленно—90 сантиметров за 20 секунд—двинулось в ход кольцо конвейера. Одна за другой, уверенно и неторопливо входят в свои станки коровы и тут же тянутся к лакомой смеси в кормушках. А в центре, на рабочей площадке, уже хлопочут мастера дойки А. Н. Короткова и Л. П. Ильина.

Впрочем, слово «хлопочут»—не совсем точное. Обе трудятся без всякой суеты и спешки, размеренно и четко. Компактность площадки и удобно расположенное оборудование позволяет не делать лишних переходов и движений. Первая доярка тщательно обтирает и массажирует вымя, надевает доильные стаканы, вторая—на другой половине конвейера. Она следит за правильностью доения, массажирует вымя во время дойки и, когда корова отдаст молоко, снимает доильные стаканы с сосков.

А к этому времени станок уже подходит к выходной двери, и выдоенная корова покидает доильную площадку. За ней следуют поочередно остальные животные. Один оборот круга—всего лишь 5—8 минут—и дойка окончена.

— Обратите внимание на сбор молока, — рассказывает посетителям старший экскурсовод зоотехник О. М. Веселовская.—С ним не соприкасаются ни руки доярок, ни воздух. Из доильных стаканов молоко поступает в кольцевой молокопровод, а оттуда по трубам—в круглый танк емкостью в две тысячи литров, поставленный в центре доильной площадки. По пути оно фильтруется и охлаждается. А из танка молоко перекачивают центробежным насосом прямо в цистерну автомашины-молоковоза. Очень быстро и очень гигиенично!

Конвейерно-доильная установка незаменима для крупных молочных ферм. Три человека могут доить на ней до шестисот коров. Три мастера дойки вместо пятидесяти и более доярок при ручном труде! Вот оно, верное и мощное средство в борьбе за большое и дешевое молоко. Механизация и автоматизация доения резко поднимают производительность труда, снижают себестоимость продукции.

В. Чижов.

Редактор М. ПАРФЕНЮК.

ПИШИТЕ НАМ ПО АДРЕСУ:
с. Нижневартовск, улица Школьная, 11, редакция газеты „Ленинское знамя".
Звоните по телефону 3—68

с. Нижневартовск, типография областного управления культуры
Заказ № 254 Тираж 1002

Пролетарии всех стран, соединяйтесь!

ЛЕНИНСКОЕ ЗНАМЯ

Орган Нижневартовского районного партийного комитета КПСС и исполкома районного Совета депутатов трудящихся Тюменской области.

№ 68 (1613) | ЧЕТВЕРГ 22 августа 1963 года | цена 1 коп.

ДЛЯ РЫБАКОВ НЕТ УСЛОВИЙ

Сейчас идут решающие дни в выполнении обязательств, взятых рыбаками на 1963 год. Наша бригада состоит из 11 человек. И нет среди нас такого человека, который бы не стремился выполнить установленное задание. Но мы испытываем много затруднений.

Нас плохо обеспечили подвесными моторами. Это еще, как говорится, полбеды. Главное же то, что рыбачить негде. Пески не расчищены и нам приходится чаще чинить сети, чем рыбачить, так как они рвутся о коряги.

Плохо заботится руководители рыбозавода о создании бытовых условий. Особенно плохо дело с жилищами на местах лова.

И было бы очень хорошо, если бы руководство рыбозавода помогло нам избавиться от этих недостатков. Это дало бы хорошие результаты.

А. ШЕСТАКОВ,
рыбак Нижневартовского гослова.

* * *

Письмо тов. Шестакова заслуживает самого серьезного внимания. Нижневартовский гослов из месяца в месяц меньше всех дает рыбы. На причины такого положения не раз указывалось на производственных собраниях, на партсобраниях. Однако руководители рыбозавода ничего не предприняли для ликвидации их. С этим пора кончать.

Настало время по-настоящему заняться вопросами увеличения добычи рыбы. Мириться с таким провальным положением, какое создалось в Нижневартовском рыбозаводе с рыбодобычей, нам думается, дальше никак нельзя. Надо принять все меры для использования внутризаводских резервов и возможностей с тем, чтобы не только выполнить государственный план, но и обязательства.

А каково ваше мнение, руководители предприятия? Правильно ли пишет в своем письме А. К. Шестаков?

Школам — внимание!

Считанные дни остаются до начала учебного года, до того дня, когда педагоги нашего района вместе со всем учительством страны приступят к продолжению практической работы по претворению в жизнь задач, выдвинутых партией перед советской школой.

Нынешний учебный год в работе педагогических коллективов школ особенный. Наряду с дальнейшим совершенствованием методики преподавания основ наук, укреплением связи школ с жизнью, производством предстоит приложить немало творческого труда с тем, чтобы усилить идеологическую работу в школе, поставить ее на такой уровень, какой определен июньским Пленумом Центрального Комитета партии. О том, какими средствами, какими путями будет достигнута эта цель, хорошо было сказано в выступлениях участников августовского совещания учителей района, в принятом совещанием решении. Все зависит теперь от того, с какой активностью включится в работу каждый коллектив, каждый учитель, как сумеют они осуществить на практике намеченные мероприятия.

Большую помощь педагогическим коллективам призваны оказать местные Советы депутатов трудящихся, партийные, комсомольские и профсоюзные организации, руководители предприятий.

Надо помочь школам полностью подготовиться к началу учебного года. Нельзя допустить того, чтобы дети пришли в неподготовленные классы, интернаты, мастерские, не были обеспечены учебниками и учебными пособиями.

Особое внимание следует обратить на то, чтобы все дети школьного возраста сели за парты и учились до полного завершения восьмилетнего образования.

Ответственность за всеобуч возложена на исполкомы местных Советов. Однако и партийные, профсоюзные и комсомольские организации не могут стоять в стороне от этого важного дела. Ни один случай несвоевременной доставки учащихся в школу не должен оставаться без внимания. В случае ухода учащегося из школы педагогический коллектив совместно с общественными организациями обязан сразу же разобраться в причинах и принять все меры к возврату ученика на занятия.

Лучше всего, используя анализ причин отсева в прошлые годы, с первых дней создать условия, предупреждающие отсев учащихся из школ.

Каждый педагогический коллектив должен разработать систему работы по обмену опытом, внедрения в практику учебно-воспитательного процесса передовых методов и приемов, используемых лучшими учителями и педагогическими коллективами области и страны. Большую практическую помощь в этом должны оказывать школам работники отдела народного образования.

Только всесторонняя и качественная подготовка школ явится залогом успешной работы по претворению в жизнь решений июньского Пленума Центрального Комитета КПСС, XXII съезда партии по воспитанию нового человека, достойного высокого звания строителя коммунизма.

Правильно, по-шефски!

Когда в колхозах района началась заготовка кормов, коллективы Мегионской нефтеразведочной экспедиции и Мегионского строительного участка с готовностью откликнулись на призыв — оказать шефскую помощь колхозу имени Калинина в создании кормовой базы.

Вскоре в подшефное хозяйство были направлены рабочие. Строители и нефтеразведчики вместе с колхозниками борются за то, чтобы заготовить необходимое количество сена. Они уже застоговали более 500 тонн этого корма.

Недавно механизаторы экспедиции под руководством секретаря партбюро экспедиции Н. Д. Гузя сконструировали и изготовили приспособление для уборки сена — стогоделатель, как они назвали его. Стогоделатель, навешенный на трактор ДТ-54, собирает сено из валков в стог весом до тонны.

Это намного повышает производительность труда. Теперь нет надобности в такой трудоемкой работе, как копнение. В результате высвободилось много рабочей силы.

— Будет в колхозе сено. Мы все для этого сделаем, — заявляют строители и нефтеразведчики.

И им можно верить.

А. Иванов.

СОРЕВНОВАНИЕ
колхозов и бригад гослова по добыче рыбы
Данные рыбозавода на 20 августа 1963 года (в центнерах)

	За август		За III квартал		1963 г. в проц. к 1962 году
	план	выполн.	план	выполн.	
КОЛХОЗЫ					
«За мир»	50	26	250	85	100
«Новая жизнь»	70	13	300	101	87,5
«Красное знамя»	450	22	1400	252	53
Им. Калинина	30	—	150	6	26,7
ГОСЛОВЫ					
Ларьякский	600	234	1950	855	108,2
Охтеурьевский	700	215	2000	540	95
Б-Тарховский	1000	195	2550	661	91,6
Нижневартовский	500	36	1500	163	78
ОТДЕЛЕНИЯ КООПЗВЕРОПРОМХОЗА					
Ларьякское	220	24	600	129	72
Корликовское	380	—	900	—	78,8
По району	4000	765	11600	2792	86,7

По Советскому Союзу

Сообщают корреспонденты «Правды», ТАСС, АПН и радио

● ЛЕНИНГРАД. Второй магистральный газопровод принесет в Ленинград «голубое топливо» из подмосковного селения Белоусово. Проектное задание на него досрочно выполнено в институте «Гипроспецгаз». С вводом в строй новой магистрали город на Неве сможет получать природного газа почти втрое больше.

● ТАШКЕНТ. Здесь открылся фестиваль индийских фильмов. Трудящиеся Ташкента тепло встретили деятелей киноискусства Индии, прибывших для участия в фестивале.

● ТАЛЛИН. Эстонские художники и архитекторы будут участвовать в реконструкции одного из самых отдаленных городов нашей страны — Южно-Сахалинска. Вместе со своими коллегами с острова Сахалина они займутся архитектурной планировкой центра города, оформлением его новых микрорайонов, парка культуры, а также двух основных магистралей — улицы имени В.И. Ленина и проспекта Карла Маркса.

● КАРАГАНДА. По инициативе объединения Главцентрострой в городе открыта постоянно действующая строительная выставка. Представлены образцы прогрессивных материалов и конструкций, новых шахтостроительных машин.

● НОВОКУЗНЕЦК. Новое здание драматического театра построено в Новокузнецке. По архитектуре, удобствам, отделке этот театр один из лучших в Кузбассе. Зрительный зал вмещает более тысячи человек.

● ИРКУТСК. Тысячи людей ушли в тайгу на сбор ягод и грибов. Только по линии облпотребсоюза в Иркутской области будет заготовлено около 700 тонн кедровых орехов.

● БАРНАУЛ. Этим мальчикам и девочкам от восьми до пятнадцати лет. Они дети химиков, машиностроителей, текстильщиков. С каким затаенным дыханием следят за их выступлением на сцене жители краевого центра! Чувствуется хорошая балетная школа. Мы не ошиблись. Так именно можно назвать детскую балетную студию при клубе Барнаульского меланжевого комбината. Она занимается по пятилетней программе Ленинградского хореографического училища. Руководит студией умелый педагог — пенсионер Маргарита Аркадьевна Зарайская. Несколько десятков мальчиков и девочек овладевают здесь не только искусством танца, но и изучают также французский язык, основы актерского мастерства, сценические движения, историю театра и русского балета.



23 августа 1943 года советские войска освободили от немецко-фашистских захватчиков Харьков. Город был сильно разрушен. За двадцать лет Харьков стал еще краше, чем был до войны. На его площадях и улицах появились новые архитектурные ансамбли.

НА СНИМКЕ: площадь имени Дзержинского. Слева — новое здание университета.

Фото Е. Андреева. **Фотохроника ТАСС**

Социалистическая собственность неприкосновенна

За период строительства социализма и коммунизма советский человек не только изменил облик своей страны, но и неузнаваемо изменился сам. Никогда еще не была такой высокой сознательность, идейно-политический уровень народа, как сейчас в стране. Вместе с тем есть еще в нашем обществе люди, которые живут только для себя, не желают считаться с нормами права, нарушают советские законы, причиняя вред интересам общества.

Советское государство, опираясь на сознательное большинство, ведет непримиримую борьбу с нарушениями советских норм права путем воспитания граждан в духе уважения законов. В тех случаях, когда меры воспитания не дают результатов, применяется принуждение, осуществляющееся в интересах народа.

Не так давно выездной сессией народного суда района в с. Ларьяке рассмотрено ряд дел о хищениях и растратах товаро-материальных ценностей в Ларьякском рыбкоопе.

Так, Козлова Л. Г., работая продавцом в магазине п. Нуг-Юг с августа 1962 года по апрель 1963 года, встала на путь присвоения вверенных ей товаро-материальных ценностей, раздачи в долг продуктов, промтоваров, спиртных напитков со своего подотчета. В результате преступных действий она допустила растрату в сумме 1591 рубль 35 копеек. Приговором народного суда Козлова осуждена к шести годам лишения свободы с последующим лишением права занимать должности, связанные с материальными ценностями, сроком на пять лет, с возмещением причиненного ущерба.

На скамье подсудимых двое молодых людей: Швец Н. А. и и Анепков Б. С. Что же их привело сюда? На вопросы суда Швец отвечает сдержанно, о себе говорит скупо, вины не признает.

На самом же деле, это не «ангел», не безобидный ягненок, каким кажется Швец на первый взгляд. Это — страстный любитель пожить за чужой счет. В прошлом он уже привлекался к ответственности за хулиганство. Это—пьяница и прогульщик. Работая в Ларьякской школе, он с мая прошлого года по май текущего года трижды увольнялся и снова возвращался на работу, систематически пьянствовал. Получив зарплату, не приступал к работе, пока полностью не пропивал полученные деньги.

Воспользовавшись тем, что склады в Ларьякском рыбкоопе охранялись плохо, Швец совместно с Анепковым, несовершеннолетним Проводниковым совершил кражу вина и водки на 38 рублей 76 копеек. Швец осужден народным судом к 4 годам лишения свободы, Анепков—к 3 годам условно с передачей на поруки коллективу Ларьякского промкомбината.

В минувшем месяце в нарсуде района было рассмотрено дело по обвинению помощника моториста катера ТБС—190 Нижневартовского рыбозавода В. Н. Пьянкова. Ему двадцать лет, но он уже трижды привлекался к ответственности за хищения государственной собственности. На этот раз он проник в склад Ларьякского рыбкоопа в Охтеурье и похитил спиртных напитков на сумму более чем на 39 рублей. Пьянков, как и все растратчики и воры получил соответствующую меру наказания.

Социалистическая собственность является экономической основой нашего общества, источником богатства и могущества нашей Родины. Потому Конституция СССР обязывает граждан беречь и укреплять социалистическую собственность, а лиц, посягающих на нее, объявляет врагами народа. Советским уголовным законом установлена суровая ответственность для расхитителей народного добра.

Однако, как видно из приведенных выше примеров, у нас есть случаи посягательства на нашу социалистическую собственность, хотя они и наблюдаются год от года реже.

Чаще, чем где-либо в нашем районе, растраты и хищения допускаются в торговых организациях. Это объясняется отсутствием бдительности в организации охраны товаро-материальных ценностей, при подборе на работу материально-ответственных лиц. На работу с материальными ценностями часто принимаются люди без предварительной проверки, не внушающие доверия, а иногда и ранее скомпрометировавшие себя.

Так, в Нижневартовскую столовую была принята на должность старшего повара И. К. Гонп, допустившая ранее растрату (во время работы в Корликовском магазине ей растрачено 205 руб. 73 коп. и кладовщиком в Ларьякской больнице—более 44 рублей).

Не соблюдаются в торговых организациях установленные сроки проведения инвентаризаций и ревизий, принижена роль общественных контролеров и инспекторов.

Кражи, как правило, совершаются гражданами, которые вышли из-под влияния коллективов, общественных организаций.

Главной формой воспитания членов общества является убеждение, однако мы еще не можем отказаться от принуждения, так как пережитки прошлого в сознании отдельной части людей нередко проявляются в действиях, представляющих большую опасность для общества.

Т. ФЕДОРОВА,
заместитель народного судьи.



В производстве автомобилей все шире применяется порошковая металлургия. Большой опыт создания металлокерамических деталей методом порошковой металлургии накопили работники Горьковского автомобильного завода. На предприятии есть специальный участок порошковой металлургии, где постоянно совершенствуется технологический процесс, модернизируется оборудование. Сейчас здесь выпускается более 30 деталей самого различного назначения, которые заменяют сортовой стальной прокат и бронзовое литье. Освоение выпуска деталей методом порошковой металлургии позволило значительно повысить долговечность ответственных узлов автомобилей. При изготовлении одной тонны металлокерамических деталей завод экономит 300 рублей.

На снимке (слева направо): инженеры-технологи В. М. Пахомов и С. Н. Перевезенцев, начальник участка А. С. Мухин проверяют металлокерамические детали.

Фото Н. Акимова.
Фотохроника ТАСС



ИНДИЯ. В Нейвели недалеко от Мадраса с помощью Советского Союза сооружается крупнейшая в стране тепловая электростанция. Два действующих агрегата общей мощностью 100 тысяч киловатт уже дали промышленности около 350 миллионов киловатт-часов электроэнергии. В скором времени даст первый ток третий агрегат мощностью 50 тысяч киловатт. Благодаря самоотверженному труду индийских рабочих, техников, инженеров и советских специалистов основные монтажные работы на третьем агрегате были завершены с опережением графика. Начались предпусковые испытания оборудования.

На снимке: советский инженер Н. И. Неиченко (слева) передает опыт сварных работ индийскому инженеру Т. П. Надаражану.

Фото В. Никитина.
Фотохроника ТАСС

Электроника в сельском хозяйстве

... В кресле удобно расположился человек. На щите перед ним мигают лампочки автоматического электронного прибора. Человек смотрит на стрелки и изредка заносит в тетрадь какие-то цифры... Так, не выходя из лаборатории, зоотехник следит за состоянием животных, стада которых долгое время находятся на далеком высокогорном пастбище.

Устройство прибора несложно. Небольшие датчики (микрофоны), закрепленные на животном, собирают информацию с помощью радиоволн передают ее в приемно-регистрирующее устройство. Четыре комбинированных датчика могут одновременно показывать результаты более десяти измерений. По ним зоотехник узнает о физическом состоянии животных.

Такого прибора в колхозах и совхозах еще нет. Но в научно-исследовательских учреждениях он уже испытывается.

На ноябрьском Пленуме ЦК КПСС отмечалась исключительно важная роль электронной техники в развитии народного хозяйства.

Электронная техника для сельского хозяйства еще только создается, она делает первые шаги. Но будущее у нее великое. И уже сейчас очень интересно хоть краем глаза заглянуть в это будущее.

Во Всесоюзном научно-исследовательском институте электрификации сельского хозяйства (ВИЭСХ) действует электронно - вычислительная машина «Минск». Она выполняет сложные расчеты специально для нужд сельского хозяйства. Сейчас ученые рассчитывают на ней пока только сельские электрические сети, необходимые для колхозов и совхозов в различных географических зонах страны.

Не за горами, однако, время, когда такие машины появятся в крупных сельскохозяйственных районах страны. По заданной человеком программе, в которой учитывается рельеф местности, состояние и качество почв, сорта семян, агротехнические сроки той или иной сельскохозяйственной работы (пахота, сев, культивация, уборка), машины будут определять, какие культуры и на каких полях целесообразнее выращивать, какими способами выгоднее их возделывать и убирать, как лучше и производительнее использовать машинно-тракторный парк.

Известно, какой большой ущерб наносят хозяйствам ранние заморозки. Недавно в Агрофизическом институте ВАСХНИЛ (г. Ленинград) сконструирован автоматический сигнализатор заморозков со счетно-решающим устройством. Производя сложную вычислительную работу, он заранее показывает температуру, ожидаемую в любой час ночи. Если предвидится резкое понижение температуры, прибор подает световой или звуковой сигнал. Автомат прошел испытания и скоро появится в совхозах и колхозах. Особенно широкое применение он найдет у садоводов и цитрусоводов.

Механизаторам сельского хозяйства очень нужны приборы, которые бы автоматически контролировали основные показатели работы машинно-тракторного парка. Ученые уже создали приборы для определений тягового усилия трактора и пройденного им пути, а также для автоматического контроля за глубиной и шириной пласта, поднятого при пахоте. Оба эти прибора уже приняты к серийному производству.

В Сибирском филиале Всесоюзного научно - исследовательского института механизации сельского хозяйства (ВИМ) ученые создали прибор для предупреждения возможных аварий машин. Он представляет электронное счетно-решающее устройство, которое анализирует шумы работающего механизма. Датчик прибора приставляется к различным деталям машины. Ненормальные шумы, происходящие в том или ином агрегате машины (например, в двигателе или коробке передач), записываются при помощи магнитофона.

Сделаны первые шаги по внедрению электроники в процессы доения коров. Каждая доярка знает, что лучший «доильный аппарат» — теленок: только ему корова отдает все молоко. Корова испытывает приятное ощущение когда ее сосет теленок. Это ощущение, передаваясь в кору ее головного мозга, воздействует на весь организм: в крови коровы вырабатываются гормоны, способствующие еще большему выделению молока.

Искусственные меры—массаж вымени, обмывание его теплой водой—зачастую не дают необходимого результата. Нужен аппарат, который в момент дойки воздействовал бы на корову примерно так же, как сосущий теленок. И такой аппарат создал кандидат технических наук В.Ф. Королев.

Принцип работы нового прибора основан на том, что каждому ощущению животного соответствуют биотики определенной частоты, возникающие в его мозгу. Если однажды записать биотики, которые появляются в мозгу коровы в момент, когда ее сосет теленок, и потом с той же частотой заставлять вспыхивать лампочку перед глазами животного или воспроизводить какие-либо звуки, то ощущения, вызвавшие эти биотики, значительно усиливаются.

Электроника, автоматика коренным образом изменят характер земледельческого труда, облагородят и необычайно облегчат его. **А. КИРЮХИН.**

Редактор
М. ПАРФЕНЮК.

ПИШИТЕ НАМ ПО АДРЕСУ:
с. Нижневартовск, улица Школьная, 11, редакции газеты
„Ленинское знамя".
Звоните по телефону 3—68

с. Нижневартовск, типография областного управления культуры
Заказ № 255 Тираж 1002

Пролетарии всех стран, соединяйтесь!

ЛЕНИНСКОЕ ЗНАМЯ

Орган Нижневартовского районного партийного комитета КПСС и исполкома районного Совета депутатов трудящихся Тюменской области.

Год издания 22-й

№ 69 (1814)

ВОСКРЕСЕНЬЕ

25 августа 1963 г.

Цена 1 коп.

Пребывание тов. Н.С. Хрущева в Югославии

Белград. 20 августа во второй половине дня Первый секретарь ЦК КПСС, Председатель Совета Министров СССР Н.С. Хрущев возложил венок на могилу неизвестного героя на горе Авала близ Белграда.

Глава Советского правительства сделал в книге почетных гостей следующую запись: «Слава неизвестному герою—символу мужественной борьбы югославского народа за свободу и независимость своей родины».

Затем Н.С. Хрущев и сопровождающие его лица направились на кладбище советских и югославских воинов, павших в боях за освобождение Белграда.

Н.С Хрущев возложил на кладбище венок и сделал в книге почетных гостей запись: «Светлая память о советских и югославских воинах, павших смертью героев в борьбе против фашизма, будет вечно жить в сердцах советских людей».

Советско - югославская дружба, закаленная в совместной борьбе, вдохновляет народы наших стран на новые славные дела во имя мира, социализма и коммунизма.

Вечером генеральный секретарь Союза коммунистов Югославии, президент СФРЮ Иосип Броз Тито с супругой устроили торжественный обед в честь тов. Н.С. Хрущева и его супруги.

Тов. Броз Тито и Н.С. Хрущев обменялись речами.

Обед прошел в дружественной сердечной обстановке.

Н.С. Хрущев в гостях у югославских рабочих

Белград. 21 августа Первый секретарь ЦК КПСС, Председатель Совета Министров СССР Н.С. Хрущев побывал в гостях у рабочих комбината моторов и тракторостроения в Раковице—пригороде Белграда.

Рабочие восторженно встречали посланца советского народа.

В сборном и металлообрабатывающем цехах Никита Сергеевич беседовал с рабочими, руководителями комбината и представителями рабочего самоуправления.

На заводском дворе состоялся многотысячный митинг. Главу Советского правительства горячо приветствовал секретарь партийного комитета комбината Мича Печанат. С яркой речью на митинге выступил Н.С. Хрущев. Его выступление прерывалось бурными аплодисментами и возгласами в честь советско-югославской дружбы

* * *

Находящийся на отдыхе в Югославии Первый секретарь ЦК КПСС и Председатель Совета Министров СССР Н.С. Хрущев и генеральный секретарь Союза коммунистов Югославии, президент СФРЮ Иосип Броз Тито прибыли 22 августа в город Скопле, пострадавший от землетрясения.

Городской комитет Социалистического союза трудового народа Югославии в Скопле обратился с воззванием к населению города.

«Пребывание высокого гостя в нашем любимом городе,— подчеркивается в воззвании,— является еще одним подтверждением международной солидарности, которую мы ощущаем с первого дня наших усилий по ликвидации последствий землетрясения».

С аэродрома Н.С. Хрущев, И.Броз Тито и сопровождающие их лица направились осматривать город. Высоких гостей Приветствовали тысячи трудящихся главного города Македонии. Н.С. Хрущев и Иосип Броз Тито побывали на площади Свободы, где специальная часть Советской Армии работает по расчистке развалин.

Затем гости из Советского союза и югославские руководители посетили городской парк, где разбит палаточный городок, в котором временно разместилось около 11 тысяч человек. Жители временного городка с искренней сердечностью и теплотой приветствовали их.

После осмотра города Н.С. Хрущев имел беседу с руководителями Социалистической Республики Македонии. Он дал много практических полезных советов по восстановлению города и в первую очередь по сооружению временных жилых домов.

(ТАСС).

ДОГОВОР О ЗАПРЕЩЕНИИ ИСПЫТАНИЙ ЯДЕРНОГО ОРУЖИЯ В АТМОСФЕРЕ, В КОСМИЧЕСКОМ ПРОСТРАНСТВЕ И ПОД ВОДОЙ ПРЕДСТАВЛЕН НА РАТИФИКАЦИЮ

Совет Министров СССР представил на ратификацию в Президиум Верховного Совета СССР договор о запрещении испытаний ядерного оружия в атмосфере, в космическом пространстве и под водой.

Президиум Верховного Совета СССР рассмотрел представление Совета Министров СССР о ратификации указанного договора и передал его на заключение Комиссии по иностранным делам Совета Союза и Совета Национальностей Верховного Совета СССР.

(ТАСС)

ПОДПИСАНИЕ ДОГОВОРА ПРОДОЛЖАЕТСЯ

Продолжается подписание договора о запрещении испытаний ядерного оружия в атмосфере, в космическом пространстве и под водой.

На 23 августа в Москве под договором поставили свои подписи уполномоченные 69 стран, в Вашингтоне — 73 стран. В Лондоне на 22 августа договор подписали представители 64 стран.

(ТАСС)

Задачи библиотек

Окруженные постоянной заботой и вниманием сельские библиотеки оказали большую помощь КПСС и Советскому правительству не только в преобразовании культуры на селе, но и в подъеме экономики, в воспитании трудящихся в духе социализма. Сейчас наша страна приступила к строительству коммунистического общества. И партия ставит новые задачи перед советскими учреждениями культуры, в том числе и перед библиотеками.

В нашем районе функционирует 7 библиотек, при которых создано 24 библиотеки-передвижки. Около 3700 читателей посещает библиотеки. Кроме того, сотни читателей обслуживают библиотеки школ. При условии правильной постановки работы библиотечные работники могут оказать огромное влияние на улучшение идеологической работы в районе.

Однако большинство наших библиотек до сих пор по занята своего места в борьбе за воспитание нового человека, в решении других вопросов коммунистического строительства. Вся работа библиотек, например, Мегионской (заведующая тов. Черткова), Сосниской (заведующая тов. Соловьева) ограничивается только книговыдачей. Причем и эта работа проводится без системно, без учета индивидуальных особенностей, кругозора читателя.

Мало еще проводится нашими библиотеками читательских конференций, литературных вечеров, а если и проводятся они, то крайне на низком уровне, так как к ним готовятся плохо. Мегионская и Сосниская библиотеки, например, уже не проводили таких мероприятий с читателями в течение последних 3—4 лет.

Многие библиотекари работали в отрыве от производства, не занимаются пропагандой передовых методов труда, не встречаются с народом.

Перед работниками библиотек стоит задача—вовлечь в число читателей все грамотное население, но у нас в районе до сих пор читает книги не каждая семья.

Это — не случайность, а закономерный результат отсутствия должной пропаганды книги, отсутствия работы с населением, отрыва библиотек от задач, которые решает район.

Нельзя и ограничиваться теми 24 передвижками, которые имеются в настоящее время. Библиотеки - передвижки должны быть не только во всех населенных пунктах, но и в рыболовецких бригадах, на буровых. Надо организовать работу книгонош.

Только при правильной, плановой работе, при условии ликвидации всех имеющихся недостатков библиотеки смогут стать самыми массовыми очагами идеологической работы, как этого требуют решения июньского Пленума ЦК КПСС, боевыми помощниками партии в воспитании нового человека, в борьбе с пережитками прошлого в сознании некоторой части советских людей.

Т. ЕРЕНЯКОВА
зав. районной библиотекой.

БЕСЕДЫ О МОРАЛЬНОМ КОДЕКСЕ СТРОИТЕЛЯ КОММУНИЗМА

Наш труд—Отчизне

Наша партия в своей Программе торжественно провозгласила: НЫНЕШНЕЕ ПОКОЛЕНИЕ СОВЕТСКИХ ЛЮДЕЙ БУДЕТ ЖИТЬ ПРИ КОММУНИЗМЕ.

Какими же качествами должен обладать строитель прекрасного будущего? Июньский Пленум ЦК КПСС, наметка широкие меры улучшения идеологической работы, дал исчерпывающий ответ на этот вопрос. Нужно, чтобы правилом поведения, работы, всей жизни каждого советского человека стали принципы морального кодекса коммунизма.

С этого номера газета начинает публиковать беседы передовых людей страны по отдельным проблемам морального кодекса. Первое слово предоставляем главному агроному колхоза имени Черняховского из Курского колхозно-совхозного управления В.А. ВОРОБЬЕВУ.

Один поэт сказал: «Все счастье земли—за трудом». Очень хорошо сказано! Когда посмотришь вокруг, подумаешь: а ведь действительно, все, чем богата наша страна, создано трудом человеческим. Труд приведет нас и к коммунистическому счастью. Значит, каждому советскому человеку нужно честно и добросовестно работать, отдавать на благо общества все свои знания, все свое умение.

А как было в нашем колхозе еще совсем недавно, например, с прополкой свеклы? Длилась она больше месяца, хотя на каждую колхозницу приходилось всего по полтора гектара посевов. Бывало вместе с бригадиром бегаешь-бегаешь от избы к избе, а в поле выйдет всего двадцать-тридцать человек. Хозяйство наше неподалеку от города. Подоит женщина корову и тут же мчится на рынок молоко продавать, а что ее трудовые руки нужны колхозу,— об этом она и не думает. Были среди моих односельчан и такие, кто к работе в поле или на ферме относился спустя рукава, то и вовсе отлынивал.

Наши коммунисты, передовики артели провели среди колхозников большую воспитательную работу. Они разъяснили им, почему важно ставить общественные интересы выше личных. Если будут хороши дела в колхозе, то и в каждом доме будет достаток; чем больше создадим мы общественных благ, тем больше придется их на долю каждого. Коммунисты-агитаторы напоминали людям, как В.И. Ленин мечтал о таком времени, когда строительство коммунизма станет практическим делом всех трудящихся, когда все люди будут понимать, что от их труда, от того, как каждый человек практически решит ту или иную задачу общего труда, пусть самую маленькую и самую простую, зависит наша общая победа в построении коммунизма.

Отрадно сознавать, что старания наших активистов не пропали даром. Дела в колхозе пошли ныне в гору. Труд для общества становится у нас мерилом сознательности колхозников, их человеческих достоинств. Все больше и глубже чувствуют они, что в коллективном труде вырабатывается у человека коммунистическое отношение к другим людям, к общественному добру, крепнет и ширится чувство дружбы, товарищества, коллективизма.

Большое удовлетворение вызвало у моих односельчан все, что говорилось на Июньском Пленуме ЦК КПСС. В докладе секретаря ЦК КПСС Л.Ф. Ильичева справедливо отмечалось, что «...коммунизм не построишь, лежа на боку, за коммунизм надо бороться ему надо отдавать все силы. Наш народ вел и будет вести

Окончание на 2-й странице.

ЗАМЕТКИ К. КОРЧЕВАТЕЛЯ

Здравствуйте дорогие читатели! Будем знакомы: Корней Корчеватель. Начиная с этого номера газеты, мы будем постоянно встречаться и вместе обличать пьяниц, хулиганов, хапуг, стяжателей, бюрократов, равнодушие, бесхозяйственность, косность—всех тех и все то, кто и что мешает нам нормально жить, трудиться, строить светлое здание коммунизма.

Я надеюсь, что мы с вами, дорогие читатели, будем постоянно поддерживать связь, вместе будем бороться против всякого зла.

Пишите мне по адресу: Нижневартовск, редакция газеты «Ленинское знамя» Корнею Корчевателю.

Ниже я предлагаю вашему вниманию мои первые заметки.

О вкусах спорят!

Что? О вкусах, говорите, не спорят?! Спорят, да еще как спорят! Взять к примеру сливочное масло. Кто из нас мог бы даже подумать, что оно станет вкуснее, если покроется плесенью и приобретет горький вкус (не говорю уже о том, чтобы намазать его на кусок и съесть)?

— Никто,—скажете вы.

Не спешите с выводами. Мы считаем так, а вот работники Нижневартовского маслозавода во главе с директором тов. Ужищеным имеют на этот счет особое мнение. Они не только считают горькое (испорченное, на наш взгляд) масло вкуснее и полезнее, но и немало приложили усилий, готовя «эксперимент» в поддержку своего мнения.

Разве легко, например, было им побороть свою совесть, инструкции о порядке хранения готовой продукции, т.е. масла, не сделать над ледником крышу, когда на нее все указывали пальцами? Выдержали и почти до конца довели дело. Ледник без крыши, в него попадает дождевая вода. В складе готовой продукции внутренние стены покрыты плесенью, не выдерживается нужная температура. Чтобы подготовка шла успешнее, в этом помещении они не установили даже термометра.

В результате такого «прогрессивного» метода хранения масла в количестве 114 ящиков покрылось плесенью, стало горьким. До окончания «эксперимента» надо было сделать последний шаг — передать это масло в магазин. Но тут вмешался санитарный врач. Все испорченное масло заставил перетопить, но и после этого реализовать его можно только по разрешению санинспекции.

Растерялись вначале маслоделы, огорчились неудачей, но сдаваться пока не думают. «Не удалось сейчас, когда-нибудь удастся. От своего мы не отступим»,—решили они. И по отступают. Продолжают хранить масло в таком же помещении.

Спор о вкусах продолжается. И без вмешательства партийно-государственного контроля вряд ли маслоделы откажутся от своего мнения, хоть и дорого обходятся государству их «эксперименты»... Впрочем, они с этим и не считаются.

Пьяница... жалуется

Он сидел на земле, обхватив одной рукой телеграфный столб, в другой держал бутылку, из которой прямо на колени текло недопитое «зелье», и заплетающимся языком «изливал» душу: «Хы, живут. Порядки. Где внимание к нашему брату. Кругом безразличие. Даже в магазин придешь... Подашь вне очереди деньги, хоть на одну, а хоть и па десять бутылок, продавец даже взглядом не удостоит, не то, чтобы в очередь заставил встать—ну его, дескать, только бы отвязался. Попробуй придерись.

А милиция... Как она меня бережет? Раз пять под забором валялся на холодной земле. Пройдет и даже ухом не поведет милиционер. Хоть бы домой отвел... А еще отрезвитель, говорят, новый построили, зачем только деньги тратили.

А дружинники?.. Все время по улице пьяный шляешься, горло криком надрываешь хоть бы нарочно кого с красной повязкой встретил. А ведь в других местах не так. Там порядок! Чуть заметят, что переборщил, трудно идти, под руки и в отрезвитель. На дней десять пятнадцать контролем обеспечен. Эх...»

А что, товарищи Кушников и Костко, все верно сказано. Так в действительности обстоит дело. Может вы ждете того, что пьяницы сами будут стоять в очередях, как стоят люди за продуктами, и станут проситься, чтобы их за нарушение порядка привлекали к ответственности?

Корней КОРЧЕВАТЕЛЬ.

Наш труд — Отчизне

(Окончание. Начало на 1 стр).

борьбу с любителями ничего не производить, но зато хорошо потреблять, с людьми, которые наизусть выучили и целиком используют большие **права и преимущества** советских людей, но страдают провалом памяти, когда дело доходит до выполнения гражданских **обязанностей**. И первой среди них—обязанности трудиться».

Самое великое достоинство человека в нашей стране—уметь хорошо трудиться, и уметь подчинять свои интересы общим, коллективным интересам. А то иногда получается так: на своем огороде колхозница прополет гряды так, что залюбуешься. А выйдет на колхозное поле, работает кое-как, не для урожая, а для учета.

Здорово досталось таким людям этим летом на бригадных собраниях. Причем, от увещеваний мы перешли к более строгим мерам. В самом деле. Есть у нас колхозные дворы, в которых осталось лишь по одному колхознику, «для счета», а остальные члены семьи работают на производстве. Усадьбы же при таких «дворах» остаются прежние—полгектара. Для одного человека, числящегося в колхозе, эта усадьба превращается из дополнительного в основной источник дохода. На работу в поле или на ферме такой «колхозник» смотрит уже сквозь пальцы. Вот и сказали прямо таким людям: усадьбам вашим надо сделать укорот. И урезали наполовину. Хорошим уроком послужила эта мера для других. Трудовая дисциплина в колхозе заметно повысилась.

В нашем колхозе честные труженики с каждым годом живут все зажиточнее и культурнее. А почему? Потому что относятся они к труду на благо общества, как им велит совесть советского хлебороба, отдают ему все силы и знания. В каждом доме сейчас радио, во многих телевизоры, новая мебель. Колхозники приобретают велосипеды, мотоциклы. Немало односельчан построило новые дома. А ведь колхоз наш в области средний.

Честный труд делает богаче не только избу труженика, но и его душу. Работал у нас в прошлом году учетчиком молодой парень Петр Толмачев. Энергии у него хоть отбавляй, а куда приложить ее с толком, он будто и не догадывался. Так и говорили про него: «Неприкаянный какой-то!» Случалось его видеть и в таком состоянии, когда не то что по одной—по трем половицам не пройдет.

Посоветовали Петру: «Возьмись-ка ты за учебу». Петр всю зиму учился, а весной получил диплом тракториста. Поставили его сменьщиком к лучшему нашему механизатору Н. Е. Лебедеву. Пример коммуниста был для Петра наилучшей «наглядной агитацией» На глазах изменился парень, бузить бросил, работать стал—любо-дорого смотреть.

Так в труде человек закаляется, становится благороднее, раскрываются его таланты, проявляется героизм. Очень по душе нашим колхозникам пришлись мысли космонавта Валерия Быковского. На вопрос: каково его мнение о героизме и что бы он хотел передать покорителям целины, Быковский ответил: «Наша славная молодежь совершила земной подвиг, освоив миллионы гектаров целинных земель. Это и есть героизм, героизм людей, не боящихся трудностей, идущих на подвиг ради светлого завтрашнего дня. Где больше проявляется героизм? Он везде, он в труде нашего народа».

Да, только трудом миллионов строится коммунизм, куется слава страны, счастье народа.

В. ВОРОБЬЕВ.

Курская область.

Дифиллоботриоз

БЕСЕДА ВРАЧА

В нашей области после описторхоза вторым серьезным глистным заболеванием является дифиллоботриоз, который довольно часто встречается среди населения Ханты-Мансийского национального округа.

Возбудителем этого заболевания является широкий лентец, достигающий нередко 8—12 метров длины. Дифиллоботриоз—серьезное заболевание и требует немедленного лечения. Протекает оно не одинаково. Нередко больные жалуются лишь на тошноту. В других случаях на прием приходят больные с очень бледным, несколько одутловатым лицом. Они жалуются на сильную слабость, головные боли, головокружение, быструю утомляемость, потерю аппетита, тошноту, во время которой появляются сильные болп в животе. Лаборатория подтверждает диагноз дифиллоботриоза. Из расспросов удается выяснить, что больные нередко употребляют в пищу сырую рыбу различных видов, а многие любят свежую щучью икру, слегка посоленную и приправленную зеленым луком.

Каким же путем распространяется дифиллоботриоз? Ученые уже давно установили, что широкий лептец имеет сложный цикл развития. Яйца его попадают в воду из уборных пароходов, барж, пристаней, а также с дождевыми и талыми водами с берегов, которые могут быть загрязнены испражнениями собак и кошек, на 40—50 процентов болеющих дифиллоботриозом.

В воде из яиц выходят зародыши, проникающие затем в рачков-циклопов, в которых развивается первая личиночная стадия паразита. Эти рачки-циклопы обычно пожираются щукой, налимом, окунем, ершом и другими. Проникнув в рыбу, сам рачок переваривается в ее желудке, а личинка пробуравливает его и попадает в брюшную полость, частично в мышцы и нередко в икру. В рыбе развивается окончательная личиночная стадия паразита-плероцеркоид, имеющий вид маленького беленького стерженька длиною в 6—8 мм. Если продолжительность жизни личинки в циклопе равна продолжительности жизни своего хозяина—одинполтора месяца, то плероцеркоид в рыбе может существовать годами, пока жива сама рыба. С момента развития плероцеркоида рыоа становится заразной.

Человек, поев сырой зараженной щукп или ее малосольной икры, вместе с рыбой и плероцеркоиды. Мясо рыбы в его желудке переваривается, а плероцеркоиды переходят в топкий отдел кишечника, прикрепляются к слизистой оболочке кишечника и начинают расти. Через два месяца широкий лентец в кишечнике человека достигает ипогда десяти и более метров длины.

Плероцеркоиды широкого лентеца быстро погибают при повышенной температуре, высыхании и посоле. Жаренаи и вареная рыба, запеченная в пирогах совершенно безопасна. Плероцеркоиды в икре при пятипроцентном ее посоле погибают через шесть часов. Чтобы быть гарантированным от заболевания дифиллоботриозом, человек должен употреблять в пищу хорошо проваренную и прожаренную рыбу и достаточно просоленную икру. Пораженный дифиллоботриозом должен обратиться в больницу для лечения.

Общественные и профилактические мероприятия заключаются в следующем. Нельзя сбрасывать нечистоты в водоемы без предварительной очистки. Речные суда и портово-пристанские объекты должны быть оборудованы закрытыми приемниками для сбора и обезвреживания нечистот. Необходим систематический надзор за санитарным режимом пристаней, затонов, рыбных заводов, мест рыбной ловли и сплава древесины. Следует шире привлекать работников общей медицинской сети к борьбе с этим заболеванием среди различных групп населения (плавсостав, рыбаки и т.д.). Эти мероприятия, проводимые в широком масштабе, поведут к резкому снижению заболевания дифиллоботриозом и не дадут возможности возникнуть новым очагам этой болезни.

В. ЗЕРЧАНИНОВ,
кандидат медицинских наук.

Нижневартовский райрыболовпотребсоюз производит набор учащихся на 1963—1964 год на следующие отделения:

ТЮМЕНСКИЙ ТЕХНИКУМ

1. Технологии по хлебопечению.
2. Бухгалтерское.

ХАНТЫ-МАНСИЙСКОЕ ТОРГОВОЕ УЧИЛИЩЕ

1. Товароведное.
2. Заготовительное.
3. Бухгалтерское.
4. Кулинарное.

За справками обращаться в правление райрыболовпотребсоюза и рыбкоопов.

Правление.

Редактор М. ПАРФЕНЮК.

ПИШИТЕ НАМ ПО АДРЕСУ:

с. Нижневартовск, улица Школьная, 11, редакции газеты „Ленинское знамя".

Звоните по телефону 3—68

с. Нижневартовск, типография областного управления культуры

Заказ № 263 Тираж 1002

Пролетарии всех стран, соединяйтесь!

ЛЕНИНСКОЕ ЗНАМЯ

Орган Нижневартовского районного партийного комитета КПСС и исполкома районного Совета депутатов трудящихся Тюменской области.

№ 70 (1918) | ЧЕТВЕРГ 29 августа 1963 года | цена 1 коп.

К 25 августа в колхозах района застоговано сена 4258 тонн, или 53,2 процента к плану. Особенно неудовлетворительно идет заготовка кормов в колхозе «За мир», где план заготовки сена выполнен только на 34,5 процента.

Крайне безответственно относятся правления колхозов к созданию запаса сочных кормов. Силоса к началу последней пятилетки августа было заложено только 95 тонн из 3500 тонн, предусмотренных планом.

Товарищи колхозники и колхозницы, рабочие и служащие шефствующих над колхозами предприятий и организаций района! Все силы—на выполнение плана заготовки грубых и сочных кормов! Застоговать 8000 тонн сена и заложить 3500 тонн силоса—наша боевая задача!

ОТКРОЕМ КЛАДОВЫЕ РЕЗЕРВОВ!

Обращение участников второго областного слета передовиков движения за коммунистический труд ко всем рабочим, инженерно-техническим работникам и служащим предприятий и учреждений Тюменской области

Дорогие товарищи!

Второй областной слет передовиков движения за коммунистический труд собрался в дни, когда на необъятных просторах нашей Родины успешно осуществляется великая Программа коммунистического строительства, принятая XXII съездом КПСС.

Прошедший июньский Пленум Центрального Комитета партии подчеркнул решающее значение развития творческой активности трудящихся в коммунистическом строительстве, уделил большое внимание движению за коммунистический труд.

Трудящиеся Тюменской области, как и все советские люди, вооруженные ленинскими идеями партии, вносят свой практический вклад в осуществление великого плана построения коммунизма.

В авангарде строителей коммунизма идут ударники и коллективы коммунистического труда.

На предприятиях промышленности, строительства железнодорожного и автомобильного транспорта, связи коммунального хозяйства и торговли области в движении за коммунистический труд участвуют более 100 тысяч человек, 80 предприятий, 3940 бригад, цехов и участков. Это почетное звание уже присвоено 26 предприятиям, 693 цехам и бригадам, в которых трудится 15 тысяч человек. Кроме того, 20 тысячам рабочих и служащих присвоено высокое звание ударников коммунистического труда.

Передовики движения показывают образцы высокопроизводительного труда, выступают инициаторами ценных начинаний, активно борются за ускорение технического прогресса.

Возникли и успешно действуют на общественных началах сотни конструкторских и технологических бюро, бюро и групп экономического анализа, нормирования, комплексных бригад, советов новаторов, где люди самых различных профессий добросовестно, безвозмездно работают над совершенствованием производства, трудятся на благо общества.

Приветствие ЦК КПСС Всесоюзному совещанию передовиков движения за коммунистический труд, июньский Пленум Центрального Комитета вызвали у каждого из нас прилив новых сил и энергии, страстное желание работать лучше, упорнее, сделать все, чтобы наша Родина стала еще краше, еще могущественней и богаче.

От имени стотысячной армии участников движения за коммунистический труд мы обращаемся к рабочим, инженерам, техникам, служащим, работникам науки и культуры, ко всем трудящимся Тюменской области с призывом усилить борьбу за быстрейшее претворение в жизнь заветов великого Ленина, за досрочное выполнение плана 1963 года—пятого года семилетки, за достойную встречу XIII съезда советских профсоюзов.

Мы призываем участников движения за коммунистический труд, всех рабочих и служащих активно включиться в решение этих задач, изыскивать и использовать резервы производства, ценить каждую минуту рабочего времени, с наименьшими затратами производить продукцию высокого качества.

«У каждого рабочего есть свой резерв»,—говорит Никита Сергеевич Хрущев. Давайте же шире раскроем кладовые наших резервов, поставим их на службу Родине! Мы призываем всех рабочих и служащих предприятий и строек активно включиться в общественный смотр личных резервов роста производительности труда на каждом рабочем месте. Пусть каждый из нас выработает личный или коллективный план повышения производительности труда и снижения себестоимости выпускаемой продукции.

Мы ясно сознаем, что в организации соревнования за коммунистический труд есть еще серьезные недостатки. Этим патриотическим движением охвачены не все коллективы. Из 196 промышленных предприятий только 38 включились в борьбу за звание коллектива коммунистического труда.

Одна треть предприятий не выполнила план семи месяцев по валовой продукции, еще много предприятий не справляется с выполнением заданий по снижению себестоимости продукции, повышению производительности труда. Систематически не выполняют планы Тюменский гормолзавод, Ханты-Мансийский, Самаровский, Кондинский комбинаты производственных предприятий, Пионерский, Комсомольский, Ханты-Мансийский леспромхозы, Сургутский райпромкомбинат, Антипинский, Бухтальский лесозаводы, Тюменский бетонный завод.

Сейчас весь советский народ самоотверженно борется за выполнение и перевыполнение заданий семилетнего плана, поэтому совершенно нетерпимы факты, когда отдельные предприятия не выполняют государственные планы и социалистические обязательства.

Мы обращаемся к коллективам всех предприятий и особенно отстающих с призывом сделать все необходимое, чтобы устранить недостатки, обеспечить выполнение планов и социалистических обязательств не только по валовой и товарной продукции, но и по всем технико-экономическим показателям.

В ответ на призыв совещания работников промышленности и строительства РСФСР о выпуске сверх плана продукции на 30 миллиардов рублей, коллективы предприятий промышленной зоны нашей области взяли обязательство дать за семилетие на 340 миллионов рублей сверхплановой продукции, в том числе за оставшийся период—на 250 миллионов рублей.

Мы призываем участников соревнования за коммунистический труд быть активными пропагандистами опыта новаторов и передовиков производства, достижений науки и техники, показывать пример внедрения всего нового, что ежедневно рождается в нашей трудовой жизни.

На сибирской земле идет бурный процесс великого преобразования. Славными трудовыми делами радуют нашу страну тюменские разведчики недр. Промышленное использование газа, нефти и других полезных ископаемых, значительное увеличение заготовок леса и добычи рыбы стали практическими задачами дня.

Коммунизм—великая цель всех советских людей. Светлое будущее мы строим своими руками.

Мы призываем рабочих и служащих промышленности, строительства, транспорта, связи, а также работников торговли и общественного питания, здравоохранения и просвещения, культуры и коммунального хозяйства активно вступать в ряды знаменосцев движения за коммунизм, своим творческим трудом содействовать приближению заветной цели трудящихся—победы коммунизма.

Мы призываем участников соревнования нетерпимо относиться к пережиткам прошлого, к тунеядцам, хулиганам, бракоделам, решительней выметать из нашего советского дома все отжившее, закостенелое.

Долг участников соревнования за коммунистический труд—неустанно бороться за утверждение коммунистической морали, учиться работать и жить по-коммунистически, быть во всем примером для окружающих, помогать своим товарищам в приобретении и выработке навыков коммунистического отношения к труду и общественному долгу.

Мы, участники движения за коммунистический труд, всегда будем неустанно добиваться все новых и новых успехов в труде.

Слава ударникам и коллективам коммунистического труда!

Да здравствует Коммунистическая партия Советского Союза—вдохновитель и организатор всех наших побед!

Да здравствует коммунизм—светлое будущее всего человечества!

Принята 12 августа 1963 года

КОМСОМОЛЬСКИЙ ХАРАКТЕР

Среднего роста, худо- от того, как работают верзалом» помогли Борищавый паренек внима- дизели, зависит успех су любознательность, его тельно смотрит на при- его товарищей по вахте, боры, установленные па успех всей комсомольдизелях В2-300 , при- ско-молодежной бригады, слушивается к работе в которой он работает, двигателей. Работают они успех экспедиции. И неритмично. Вдруг чуткое даром Борис Никаноров ухо улавливает подозри- известен не только в тельный шум. Паренек бригаде бурового мастеприслушивается еще вни- ра С. Л. Малыгина, где мательнее. Стоп! Где-то он работает, но во всей неисправность. Где? Бо- экспедиции как лучший рис Никаноров в этом дизелист. Все знают его деле не новичок. Еще неугомонный характер. раз прислушался. Так и есть...

Но Никаноров не только отличный дизелист, но и не менее способный слесарь. А если потребуется что-нибудь подварить, Борис так же уверенно возьмет в руки держак электросварочного агрегата.

Двигатель умолк. Борис приступает к работе. Быстро, уверенно и четко, как говорят на буровой, грамотно устраняет он неполадки. И сердце буровой снова бьется ритмично. А Никаноров снова, стирая с рук смазку, внимательно прислушивается и присматривается к двигателю. И так из вахты в вахту.

Однако этим перечень профессий Б. Никанорова не ограничивается. Он в любую минуту может подменить любого члена бригады, даже бурильщика. А ведь он еще комсомолец! Стать «универсалом» помогли Борису комсомольский, неугомонный характер.

Отстояв вахту, усталый возвращается Борис домой. Отдохнуть бы, как делают многие, ни о чем не думая. Но ведь сегодня концерт художественной самодеятельности...

Борис Никаноров на сцене. Задушевно звучит его приятный голос, принося людям радость.

Летом комсомольца Бориса Никанорова в свободное от работы время можно часто видеть на волейбольной площадке.

Зимой, когда за окном завывает метель или трещит сильный мороз, Борис склоняется над книгой или выполняет чертежное задание, готовясь к очередной сессии в Октябрьском нефтяном техникуме.

А. ЧЕРТКОВ.

п. Мегион.

Политическая работа—составная часть руководства предприятием

Когда рабочий коллектив хорошо знает, какие очередные задачи ставит партия перед страной, перед народом и и какова роль коллектива в решении этих задач, каждый работник с высоким сознанием долга выполняет свои конкретные задания и обязательства.

Учитывая это обстоятельство, имеющее немаловажное значение в воспитании коллектива, в мобилизации его на выполнение государственных планов, наша партийная организация совместно с администрацией, профсоюзной и комсомольской организациями систематически организуют широкую пропаганду важнейших постановлений партии и правительства, разъясняя при этом, что должен сделать каждый рабочий для выполнения этих постановлений. Формы пропаганды используются самые разнообразные: коллективные и индивидуальные беседы в цехах и на буровых, доклады, рабочие собрания, открытые партийные собрания. За последнее время на открытых партийных собраниях все чаще стали обсуждаться вопросы,связанные с производством: о выполнении социалистических обязательств, о резервах предприятия, об экономии средств в материалов, об ответственности каждого за общее дело. Критически оцениваются результаты работы, строго спрашивается ответственность с виновников провалов.

На всех ответственных участках производства расставлены коммунисты. есть агитаторы. Умение хорошо разбираться в важнейших вопросах производства коммунисты,оеспартийный актив приобретают в кружке по изучению конкретной экономики. Нынче в нем обучалось 54 человека.

Политическая работа с народом и руководство предприятием неотделимы. И, надо сказать, что у нас на предприятии, особенно после ноябрьского, июньского Пленумов ЦК КПСС, руководители наряду с требованием о выполнении плана заботятся о моральном состоянии, о политическом росте тех, кто выполняет план. И это дает положительные результаты.

По итогам работы экспедиции видно. что инженерно-технические работники, рабочие, служащие—все проявляют высокое понимание личной ответственности за создание в нашей стране материально-технической базы коммунизма. Государственный план первого полугодия экспедиция выполнила на 162 процента, более чем на 70 процентов выполнен годовой план.

Вот буровая бригада коммуниста Григория Ивановича Норкина. Дружный коллектив уверенно идет к высокому званию, за которое борется,—званию коллектива коммунистического труда. Рубеж за рубежом уверенно берут они. План августа 900 метров—прошли 2194, план года 8400 метров—уже в июле прошли 10637. Годовой выполнен. но рубеж еще не взят.Ведь бригада приняла обязательство в 1963 году пробурить 1500 метров! За эти метры идет упорнейшая борьба. Может быть я и многовато называю цифр, но они показательны, за ними живые люди с их горячим стремлением внести свой личный вклад в создание материально-технической базы коммунизма.

Бригада Григория Ивановича—пример для всех, кто трудится в экспедиции. Каждому лестно быть последователем ударной бригады семилетки. И число передовиков у нас все время растет.

Недостатки в организаторской и идеологической работе еще есть, мы их вскрываем и стараемся изжить. Но главное направление взято такое: политическая работа на предприятии—дело общее. И воспитывать трудящихся в духе коммунизма должны и партийная, профсоюзная, комсомольская организации, и администрации, и инженеры—командиры производства. Думаю, что, держась такого курса, мы еще более усилим трудовую активность, а главным резервом в этом будут люди, люди с высоким сознанием.

Н. ГУЗЬ,
секретарь парторганизации Мегионской нефтеразведочной экспедиции.

СОРЕВНОВАНИЕ
колхозов и бригад гослова по добыче рыбы

Данные рыбозавода на 25 августа 1963 года (в центнерах)

	За август		За III квартал		1963 г. в проц. к 1962 году
	план	выполн.	план	выполн.	
КОЛХОЗЫ					
«За мир»	50	37	250	96	104,6
«Новая жизнь»	70	25	300	113	88
«Красное знамя»	450	35	1400	265	63,6
Им. Калинина	30	—	150	6	26,6
ГОСЛОВЫ					
Ларьякский	600	343	1950	964	110,4
Охтеурьевский	700	295	2000	620	96,1
Б-Тарховский	1000	220	2550	686	88
Нижневартовский	500	52	1500	179	76,4
ОТДЕЛЕНИЯ КООПЗВЕРОПРОМХОЗА					
Ларьякское	220	27	600	132	68,5
Корликовское	380	50	900	50	80
По району	4000	1084	11600	3111	87,1

С каждым годом увеличивается производство химических удобрений в Румынии.К концу шестилетки—в 1965 году—в стране будет производиться в 10 раз больше химических удобрений, чем в 1959 году.

За последние годы утроил свою производственную мощность Нзводарьский завод суперфосфатов и серной кислоты (Добруджская область).Он выпускает ежегодно более 500 тысяч тонн химических удобрений. Это же предприятие дает 450 тонн серной кислоты в день.

На снимке: вторая технологическая линия серной кислоты Нзводарьского завода.

Фото Аджерпресс—ТАСС

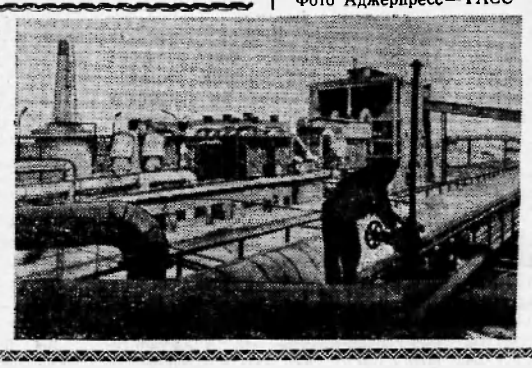

СТРАНИЦЫ ИСТОРИИ СОВЕТСКОЙ РОДИНЫ

Для изучающих историю СССР по программам средних учебных заведений Государственное издательство политической литературы выпускает массовым тиражом серию брошюр «Страницы истории Советской Родины».

Каждая брошюра представляет собой живой увлекательный очерк о важнейших исторических событиях со времени свержения самодержавия в феврале 1917 года до наших дней. Историки,писатели, журналисты, участники описываемых событий рассказывают о том, как восставшие рабочие, солдаты и крестьяне под руководством партии коммунистов во главе с В. И. Лениным свергли власть царя, помещиков и буржуазии. Перед читателем проходят картины борьбы советского народа, отстаивавшего великие революционные завоевания в годы гражданской войны и иностранной военной интервенции. Авторы брошюр повествуют о строительстве социализма в нашей стране, о битвах Великой Отечественной войны, о послевоенном восстановительном периоде и величественной программе построения коммунизма.

ВЫШЛИ ИЗ ПЕЧАТИ СЛЕДУЮЩИЕ БРОШЮРЫ:

Милявский И. Л. **Падение двуглавого орла.** 80 стр., 8 коп.

Евграфов В. Е. **Приезд Ильича.** 96 стр., 9 коп.

ГРУНТ А. Я. **Заговор обреченных.** (Разгром корниловщины). 80 стр., 7 коп.

Заславский Б.,Свердлов А.**Курс на восстание.** 68 стр., 7 коп.

Березов П. И. **Залп «Авроры».** 80 стр., 8 коп.

Утро нового мира. Сборник воспоминаний и документов о II Всероссийском съезде Советов. 80 стр., 8 коп.

Красное знамя над Кремлем. Сборник воспоминаний участников революционных боев в Москве в октябре 1917 года. 96 стр., 8 коп.

Шарапов Ю. П. **Вихри враждебные.** 80 стр., 7 коп.

Чубарьян А. **Брестский мир.** 47 стр., 5 коп.

Спирин Л. М. **На Колчака!** 80 стр., 8 коп.

Эти и другие брошюры серии **«Страницы истории Советской Родины»**—хорошее дополнение к учебнику по истории СССР. Их можно приобрести в местных магазинах Книготорга, Потребкооперации и Воениниги.

Редактор
М. ПАРФЕНЮК.

ЗАМЕТКИ К. КОРЧЕВАТЕЛЯ

Пока совесть дремлет...

— Мне килограмм мяса,—говорит,скажем к примеру, рабочий рыбозавода Чебуренко.

— 140 граммов—пожалуйста. Килограмма не дам,—отвечает продавец.

— Как? Килограмм мне надо!—возмущается тот.— Жаловаться пойду.

Уходит, начинает жаловаться. Находятся у него единомышленники вроде Белоглазова. И пошли они поносить все и вся.

Разошлись крикуны, распоясались. Им то дай, другое. Остановить бы их, одернуть, как говорится,ан некому. Стараются не замечать их профкомы, руководители, а нередко и секретари парторганизаций, словно воды в рот набрали, молчат.

«Загнул»,говорите,Корней?! Нет. Нисколько. Не верите—вот пример.

В этом году только из-за того, что в колхозах не хватило кормов, государство недополучило сотни центнеров мяса, молока. Чтобы не повторилось это в будущем году, колхозам района надо заготовить по меньшей мере восемь тысяч тонн сена, три с половиной тысячи тонн силоса.Где им справиться своими силами, если на каждом шагу нехватка рабочих рук. Потому-то и обратились колхозники за помощью к предприятиям и организациям района.

И многие коллективы немало сделали, оказывая шефскую помощь колхозам. Что плохого, например, скажешь о работниках районной больницы, которые уже перевыполнили свое задание на заготовке сена, Мегионской экспедиции, стройучастка, конторы связи? Хорошо помогают.

А вот рыбозаводцы и работники торговли только словами сено мечут, а на деле—продукты разные. Писала уже газета о таких «шефах», но дела-то не изменились. Плохо тогда работал Чебуренко; теперь совсем заленился. Смотрели, смотрели на него колхозники из Вампугольской бригады, да и заявили: «Идика, дорогой «шеф»,восвояси—лодырей видеть не можем!». Вместе с ним выдворили и Белоглазова. Не верите, тт Лампи и Ситникова,— сходите в правление артели «Красное знамя» и прочитайте бумажку от бригадира тов. Родикова, в ней ясно сказано.

Кроме того, можете проверить правильность моих подсчетов сколько вам пришлось бы мяса. если бы его продавали так, как вы, ваш коллектив помогаете колхозу в заготовке кормов. Вам надо заготовить сена 500 тонн, а вы застоговали только... 70. Куда проще арифметика!

Тоже самое советую сделать и председателям правлений райпотребсоюза и Нижневартовского рыбкоопа, а также и профсоюзных комитетов и секретарям парторганизаций этих предприятий. Их коллективы помогли колхозу «За мир» выполнить план сенозаготовок на... 34,5 процента. В счет 200 тонн сена, которые должны были застоговать РРПС и Нижневартовский рыбкооп, поставлено 17 стогов и столько же балаганов, в которых не наберется и половины задания.

А дай работникам торговли на половину меньше мяса и молока, они тоже заголосили бы, что их-де обижают, стали бы искать законы,доказывать права. А права, которыми наделила Советская власть наших людей. крикуны хорошо выучили. Начнет рубить— от зубов отскакивает: я могу то, я имею право другое.

А вот на основании каких законов, какими пользуясь правами, забывают они о своих обязанностях?! Забывают о том, что только при всенародной помощи работникам сельского хозяйства можно создать изобилие продуктов.

Об этом-то и должны говорить партийные организации, об этом-то и обязаны они напоминать тем, кто любит кичиться высокими правами советского гражданина, а об обязанностях забывает. Надо одергивать крикунов, а не затыкать уши от их крика. Так-то лучше будет.

Корней КОРЧЕВАТЕЛЬ.

Нижневартовский райрыболовпотребсоюз производит набор учащихся на 1963—1964 год на следующие отделения:

ТЮМЕНСКИЙ ТЕХНИКУМ

1. Технологии по хлебопечению.
2. Бухгалтерское.

ХАНТЫ-МАНСИЙСКОЕ ТОРГОВОЕ УЧИЛИЩЕ

1. Товароведное.
2. Заготовительное.
3. Бухгалтерское.
4. Кулинарное.

За справками обращаться в правление райрыболовпотребсоюза и рыбкоопов.

Правление.

ПИШИТЕ НАМ ПО АДРЕСУ:

с. Нижневартовск, улица Школьная, 11, редакции газеты „Ленинское знамя".

Звоните по телефону 3—68

с. Нижневартовск, типография областного управления культуры

Заказ № 269 Тираж 1002

СЕНТЯБРЬ

Пролетарии всех стран, соединяйтесь!

ЛЕНИНСКОЕ ЗНАМЯ

Орган Нижневартовского районного партийного комитета КПСС и исполкома районного Совета депутатов трудящихся Тюменской области.

Год издания 23-й

№ 71 (1816)

ВОСКРЕСЕНЬЕ

1 сентября 1963 г.

Цена 1 коп.

Н.С. ХРУЩЕВ В ЮГОСЛАВИИ

Брионы. Первый секретарь ЦК КПСС, Председатель Совета Министров СССР Н. С. Хрущев после отдыха на Брионах прибыл на корабле «Галеб» в портовый город Копар.

Н.С. Хрущева, И. Броз Тито и сопровождающих их лиц сердечно, по-братски приветствовали тысячи жителей приморского города. На зданиях крупные транспаранты: «Добро пожаловать, дорогие гости из братского Советского Союза», «Тито и Хрущев—борцы за мир и конструктивное сотрудничество между народами». После непродолжительного пребывания в Копаре Н. С. Хрущев, И. Броз Тито и сопровождающие их лица направляются на автомашинах через Любляну в Брдо.

◆ ◆ ◆

30 августа в первой половине дня глава Советского правительства тов. Н. С. Хрущев и президент СФРЮ Иосип Броз Тито посетили агрокомбинат «Любляна». Животноводы Словении тепло встретили высоких гостей.

Агрокомбинат «Любляна»—одно из крупнейших многоотраслевых хозяйств в стране. На его фермах насчитывается около 15 тыс. голов. крупного рогатого скота. В этом году на свиноферме будет откормлено около 30 тыс. свиней на бекон, а в будущем году почти в 2 раза больше. На птицеферме—100 тыс. несушек, дающих 20 млн. яиц в год. Один млн кур откармливается на мясо. На агрокомбинате занято около одной тысячи рабочих и 58 специалистов с высшим образованием.

Н. С. Хрущев подробно интересовался выращиванием молодняка, откормом и содержанием скота, высказывал замечания и давал советы, исходя из практики развития животноводства в Советском Союзе.

Н. С. Хрущев, Иосип Броз Тито и сопровождающие их лица направились затем в город Велене—один из центров угледобывающей промышленности Югославии.

ЗАВТРА В ШКОЛУ!

Кончилась пора веселого отдыха ребят. Завтра около сорока миллионов советских детей войдут в гостеприимно распахнутые двери школ. Букеты цветов, радостные, улыбающиеся лица, веселые, возбужденные голоса наполнят школьные дворы и коридоры. В добрый путь, дети, в путь, который раскроет вам чудесный мир знаний, клады духовного богатства. Любящая и заботливая Родина-мать напутствует вас: учитесь—чтобы строить, надо знать, а вам предстоит быть строителями самого справедливого на земле общества—коммунизма.

В нашем районе завтра придут в школы 1706 учащихся, в том числе 180 первоклассников. В новом учебном году будут работать три средних школы с производственным обучением, три восьмилетних и шестнадцать начальных школ. Педагогические коллективы, партийные организации, сельские Советы, хорошо позаботились о подготовке школьных помещений и мастерских к новому учебному году. Готовы к приему детей 9 национальных интернатов.

Четыре года назад по инициативе коммунистической партии началась перестройка системы народного образования. Много отрадных изменений произошло в жизни наших школ за это время. В классы пришел великий учитель и воспитатель—труд.

В наступающем учебном году педагогические коллективы продолжают работу по претворению в жизнь ленинского принципа соединения обучения с производительным трудом. Вместе с тем им предстоит приложить немало усилий в борьбе за выполнение решений XXII съезда партии и июньского Пленума Центрального Комитета КПСС, добиваясь того, чтобы весь учебный процесс, каждый урок способствовали воспитанию учащихся в духе коммунистического мировоззрения, высокой идейности.

Завтра в школу! Как волнует и радует эта мысль каждого ученика. Сколько радостных новых впечатлений принесет он в свой родной класс!

В добрый путь, дорогие друзья!

С новым учебным годом вас, товарищи педагоги!



Людмила Боталова—руководитель комсомольско-молодежной бригады штукатуров, работающих на строительстве Ак-Довуракского асбестового комбината в Тувинской АССР. Под началом Боталовой бригада крепко сдружилась, за короткое время завоевала высокое звание коммунистической.

Так надо помогать!

Большую заботу об обеспечении общественного скота кормами проявляют колхозники артели «Новая жизнь». В настоящее время сена заготовлено уже на 143 тонны больше, чем было его к началу зимовки в прошлом году.

За счет чего это достигнуто? Во-первых, за счет внедрения новой оплаты труда, которая повысила материальную заинтересованность членов артели, занятых на заготовке кормов. Во-вторых, правление артели, актив провели большую работу по мобилизации на сенозаготовки всего населения. Вместе с колхозниками сено заготавливают и старики и дети.

Хорошо помогли колхозникам в выполнении плана сенозаготовок рабочие Октябрьского лесопункта. С первого июля на колхозном сенокосе работала бригада лесозаготовителей из семи человек. Коллектив лесопункта, направляя своих товарищей в колхоз, дал им строгий наказ—трудиться по-рабочему, выработать за месяц не менее 30 трудоноpм на каждого.

И прибывшие в колхоз не подвели товарищей. Они не отказывались ни от какой работы, которую им предлагали, трудились, не считаясь со временем, не уходили домой, не выполнив дневного задания.

Некоторые товарищи раньше выполнили установленное задание, выработали по 33-35 трудоноpм, однако они не бросили работу в артели, решили помочь тем, которые отстали.

Кроме постоянной бригады направленной на сенокос в колхоз, лесозаготовители не раз всем коллективом приезжали на луга, когда надо было убрать сухое сено. Но и это не все. Лесорубы решили дополнительно в порядке шефской помощи заготовить своими силами у себя не менее 100 тонн сена и передать его колхозу.

Колхозники очень хорошо отзываются о своих заботливых, беспокойных шефах. И этот отзыв вполне заслуженный. Лесозаготовители уже сдали колхозу более 270 тонн сена.

Вот это—настоящая практическая помощь, пример достойный похвалы и подражания.

А. ФЕДОРОВ.



Вологодская область. Активным агитатором на Тимонинской ферме коммунистического труда колхоза «Дружба» Харовского района является заведующая районной библиотекой Валентина Солоухина. Она регулярно проводит политинформации, выпускает «молнии» и боевые листки, оформляет стенды наглядной агитации, пополняет литературу в красном уголке фермы. Конкретная убедительная агитация способствует успешному выполнению взятых животноводами обязательств. Коллектив фермы, который держит первенство в колхозе и районе, решил выполнить годовое обязательство к 7 ноября.

НА СНИМКЕ: агитатор В. Солоухина проводит политинформацию с доярками фермы.

Фото А. Кузнецова.

Фотохроника ТАСС

Руководить—значит воспитывать

Коммунистическая партия Советского Союза настойчиво и целеустремленно организует претворение в жизнь Программы КПСС, принятой XXII съездом, программы построения коммунистического общества. Важным шагом на этом пути явился июньский Пленум ЦК КПСС и его решения об очередных задачах идеологической работы партии. Партия рассматривает воспитание нового человека как самое главное направление в коммунистическом преобразовании общества.

Партийные организации, коммунисты района одобрили и приняли решения июньского Пленума ЦК КПСС как руководство к действию. Они ставят первоочередной задачей в идеологической работе трудовое воспитание трудящихся, ибо воспитание любви и уважения к труду на благо общества, трудовая закалка людей — сердцевина, становой хребет всей идеологической работы.

Почему, к примеру, хорошо работает буровая бригада мастера Мегионской нефтеразведочной экспедиции коммуниста Г.И. Поркина? Потому, что здесь воедино слиты производственная и воспитательная деятельность, в чем немалая заслуга руководителя бригады Г.И. Поркина.

Бригада активно включилась в социалистическое соревнование за коммунистическое отношение к труду, все учатся в кружках, вечерних и заочных заведениях, их девиз: все за одного и один за всех. Это сплотило коллектив, помогло укрепить дисциплину труда, улучшить организацию производства. Это положительно сказалось на производственных результатах. При годовом плане проходки 8400 метров бригада прошла 12600 метров. Взяв обязательство пробурить в 1963 году 13 000 метров, на днях пересмотрела его в сторону увеличения и в настоящий период борется за 15 000 метров. Это—действительно коммунистическое отношение к труду.

И возьмем вторую буровую бригаду этой же экспедиции, руководит которой мастер С.Л. Малыгин. Бригада формально взяла обязательство бороться за коммунистическое отношение к труду, не подкрепляет его практическими делами. Роль бригадира, авторитет тов. Малыгина в бригаде принижен. Нет настоящей борьбы внутри бригады за укрепление дисциплины труда и за здоровый быт ее членов. Не случайно поэтому людей из этой бригады можно встретить и в клубе и в других общественных местах, на улице поселка в пьяном состоянии, нарушающих спокойный отдых трудящихся. И в организации производства здесь не все в порядке.

Плохо занимается воспитанием своего коллектива не только тов. Малыгин. Экспедиция располагает достаточным количеством специалистов, имеющих высшее и среднее образование. Так, на каждого инженерно-технического работника приходится девять рабочих, но в большинстве

Окончание на 2-й странице.

(Окончание. Начало на 1 стр).

Руководить — значит воспитывать

своем руководителе, специалисты не занимаются воспитательной работой, среди рабочих с докладами и беседами не выступают. Не руководит лекторской группой и главный геолог экспедиции М. Ф. Синюткин.

Партийная организация экспедиции мирится с тем, что отдельные руководители, специалисты отстали в идейно-теоретическом и культурном отношении и побаиваются выступать перед народом. Так, коммунист Кузютин нигде не учится, политкружок не посещает. И не случайно потому он не выступает перед коллективом по вопросам на политические темы.

А есть и такие примеры, когда подчиненные от своего руководителя, кроме брани, ничего не слышат. Особенно отличается этим тов. Васечко.

Но не только в Мегионской экспедиции некоторые руководители не занимаются воспитанием своего коллектива. Еще хуже положение в Октябрьском леспункте. Этот вывод можно сделать хотя бы из того, что в 1963 году ни главный механик (он же секретарь партбюро) В. С. Иванов, ни начальник сплавучастка тов. Кипин и ни один мастер с политическими докладами перед рабочими не выступали. Рабочие собрания проводятся редко. Соревнование за коммунистическое отношение к труду носит формальный характер. Наглядная агитация отсутствует. В результате дисциплина и организация труда сплавщиков низкая, сплавучасток обсушил и недодал государству 17 тысяч кубометров леса.

В районе есть руководители, например И. К. Кремлев — начальник Тарховского рыбучастка, В. Н. Винокуров — председатель колхоза им. Калинина, И. С. Ершов — председатель колхоза «За мир», А. П. Лопаткин — заместитель заведующего отделом культуры по кинофикации и ряд других товарищей, которые над повышением своего идейно-теоретического уровня работают очень плохо, мало читают политической литературы. Только поэтому не выступают перед колхозниками, своими коллективами с вопросами на политические темы.

Некоторые руководители наряду с вопросами организации производства не проявляют такой же заботы об отдыхе, учебе, культурном обслуживании рабочих. Так, по неизвестной причине затягивается внутренняя отделка Мегионского клуба. Об этом должны подумать руководители экспедиции и устройучастка, ибо рабочие ждут этого в первую очередь от них.

Колхозники производственных бригад Лекрысово и Мысовая Мега ждут от правления колхоза им. Калинина и его председателя, когда будут помещения под Красные уголки, где бы можно было отдохнуть: почитать, посмотреть кинофильм, послушать беседу.

Или взять такой пример. В настоящий период очень трудно доставлять почту в Зайцеву Речку и Сарт-Еган. Почта доставляется до Былино. А в Былино почти ежедневно ходит транспорт лесопункта, но тов. Мартьянов не догадался дать указание своим товарищам доставлять почту от Былино до Зайцевой Речки, жители которой обижаются на плохую работу связи.

Июньский Пленум ЦК КПСС отметил, что от советского руководителя требуется в ходе борьбы за выполнение и перевыполнение плана — воспитывать людей, проявлять постоянную заботу о их идейном, культурном и духовном росте, об удовлетворении бытовых нужд.

Нельзя правильно оценить работу руководителя, не учитывая морально-политические результаты его деятельности.

А. ИСЫПОВ,
заместитель секретаря парткома.



Недавно в Москве создан научно-исследовательский институт клинической и экспериментальной хирургии.

Институт оснащен новейшим оборудованием.

Несколько необычными кажутся на первый взгляд операционные, облицованные плитками цвета морской волны. Такого же цвета халаты и шапочки у оперирующих. Установлено что, эти тона не так утомляют зрение.

В институте работают крупные ученые: Б. В. Петровский, В.Н. Виноградов, А. А. Мясников, И. И. Струков, Н. Н. Еланский и большой отряд молодых талантливых специалистов.

На снимке: лаборантка Юлия Шанина наблюдает за больным. Проверяется работа сердца после операции.

Фото Л. Портера.

Фотохроника ТАСС

КНИЖНАЯ ПОЛКА

В июле Государственное издательство политической литературы выпустило в свет следующую литературу по марксистско-ленинской философии и научному социализму

ДРОБНИЦКИЙ О.Г. **Оправдание безнравственности.** Критические очерки о современной буржуазной этике. 112 стр., 35 тыс. экз., 13 коп.

В брошюре О. Г. Дробницкого подвергаются критике основные направления современной буржуазной этики: интуитивизм, эмотивизм, экзистенциализм, католическая и протестантская теория морали. Автор, научный сотрудник Института философии АН СССР, анализируя работы представителей современной буржуазной этики, показывает их научную несостоятельность, неспособность дать удовлетворительный ответ на актуальные вопросы современности. На фоне кризиса буржуазной этической мысли вскрыты глубокое теоретическое содержание и жизнеспособность марксистской этики и коммунистической морали. Брошюра рассчитана главным образом на изучающих вопросы морали в вузах и сети партийного просвещения, а также на широкий круг читателей, интересующихся проблемами этики.

НОВИК И. **Кибернетика. Философские и социологические проблемы.** 207 стр., 43 тыс. экз., 24 коп.

С возникновением кибернетики была создана научная теория отыскания наилучшего пути управления или, как говорят, оптимизация управления и вместе с тем созданы материальные системы, способные осуществлять ранее доступные только человеку процессы управления, — это так называемые «думающие машины».

В работе И. В. Новика, уже известного своими статьями по вопросам кибернетики, впервые в нашей литературе предпринимается попытка систематического рассмотрения философских и социологических вопросов бурно развивающейся научной дисциплины. На основе анализа богатого фактического материала в книге выдвигается оригинальная трактовка ряда проблем. Автор подчеркивает, что важнейшие вопросы кибернетики, как и всего современного естествознания, могут последовательно разрешаться лишь на теоретической базе диалектико-материалистической философии.

Книга рассчитана на широкие круги научно-технической интеллигенции, преподавателей, студентов, слушателей сети политического просвещения, изучающих философские вопросы естествознания.

АРЕФЬЕВА Г., ЛЫСМАНКИН Е. **Классы и классовая борьба.** Серия «Методические советы по философии». 46 стр., 65 тыс. экз., 5 коп.

В брошюре доценты кафедры марксизма-ленинизма Московского энергетического института, кандидаты философских наук Г. С. Арефьев и Е. Н. Лысманкин кратко излагают содержание темы «Классы и классовая борьба» и дают методические советы по изучению этой темы в кружках и семинарах по философии.

Брошюра написана просто и популярно. В ней имеется обширный список литературы, которую пропагандист может использовать при подготовке к занятию.

Сообщения из-за рубежа

Суверенитет Канады ущемлен

ОТТАВА. Нынешнее канадское правительство проявило опрометчивую поспешность, подписав с США соглашение о приобретении ядерного оружия и негарантировав при этом суверенитета Канады, заявил на пресс-конференции бывший премьер-министр Канады Дифенбейкер. Он подчеркнул, что соглашение о приобретении американских ядерных боеголовок заключено в то время, когда во всем мире ширится требование об ослаблении международной напряженности.

(ТАСС)

КОРОТКО

● Более 24 тысяч обезвреженных авиационных бомб, артиллерийских снарядов и мин, оставшихся со времен второй мировой войны, — таков итог восьмимесячной борьбы с «черной смертью» на территории Варшавы.

● 29 августа ночью на тихоокеанское побережье острова Хонсю обрушился сильный тайфун «Делла». В результате тайфуна в семи префектурах Японии затоплено свыше 15000 жилых домов и большие площади обрабатываемых земль.



Университет в столице Уругвая Монтевидео находится под угрозой закрытия. Средства, предусмотренные бюджетом для содержания этого высшего учебного заведения, ему не предоставляются.

Вот уже несколько месяцев студенты ведут упорную борьбу в защиту своего университета. Они требуют средств на его содержание.

На снимке: сидячая забастовка студентов. Таким способом они хотят информировать население Монтевидео о причинах недовольства студентов, так как официальная печать об этом умалчивает.

Фото Пренса Латина — ТАСС.

КОМИССИЯ СЕНАТА США ОДОБРИЛА МОСКОВСКИЙ ДОГОВОР

ВАШИНГТОН. Комиссия по иностранным делам сената США одобрила договор о запрещении испытаний ядерного оружия в атмосфере, в космическом пространстве и под водой. Шестнадцать членов комиссии голосовали за ратификацию договора сенатом и лишь один — голосовал против.

(ТАСС)

ПОЛОЖЕНИЕ В ЮЖНОМ ВЬЕТНАМЕ

ПАРИЖ. В последние дни в Южном Вьетнаме в результате карательных операций арестовано свыше двух тысяч человек.

Судя по сообщениям иностранных агенств, обстановка в столице Южного Вьетнама остается напряженной. Полицейские отряды и военные подразделения по-прежнему занимают ключевые позиции внутри Сайгона и вокруг него. По улицам беспрестанно патрулируют вооруженные наряды. Сохраняется комендантский час. Продолжаются обыски и аресты среди населения.

(ТАСС)

Редактор
М. ПАРФЕНЮК.

Нижневартовский райрыболовпотребсоюз производит набор учащихся на 1963—1964 год на следующие отделения:

ТЮМЕНСКИЙ ТЕХНИКУМ

1. Технологии по хлебопечению.
2. Бухгалтерское.

ХАНТЫ-МАНСИЙСКОЕ ТОРГОВОЕ УЧИЛИЩЕ

1. Товароведное.
2. Заготовительное.
3. Бухгалтерское.
4. Кулинарное.

За справками обращаться в правление райрыболовпотребсоюза и рыбкоопов.

Правление.

ПИШИТЕ НАМ ПО АДРЕСУ:

с. Нижневартовск, улица Школьная, 11, редакции газеты „Ленинское знамя".

Звоните по телефону 3—68

с. Нижневартовск, типография областного управления культуры

Заказ № 269 Тираж 1002

Пролетарии всех стран, соединяйтесь!

ЛЕНИНСКОЕ ЗНАМЯ

Орган Нижневартовского районного партийного комитета КПСС и исполкома районного Совета депутатов трудящихся Тюменской области.

Год издания 23-й

№№ 71,72 (1818-17)

ВОСКРЕСЕНЬЕ 8 сентября 1963 г.

Цена 1 коп.



Каждое второе воскресенье сентября советский народ с законной гордостью чтит своих славных защитников—советских танкистов, а также тех, кто работает над созданием боевых машин.

Много славных страниц в историю борьбы народов нашей страны против империалистических сил, не раз посягавших на свободу и независимость Родины, вписали воины бронетанковых и механизированных частей. За героические подвиги на фронтах Великой Отечественной войны сотни тысяч танкистов награждены орденами и медалями, многие воины-танкисты удостоены звания Героя Советского Союза.

Коммунистическая партия и Советское правительство, советский народ отдают все силы борьбе за мир. Но угроза войны пока неликвидирована, есть еще на земле силы, стремящиеся развязать войну. Потому Родина проявляет постоянную заботу об усилении обороноспособности, вооружает своих защитников новейшей боевой техникой, оружием.

ВОЗВРАЩЕНИЕ Н.С. ХРУЩЕВА В МОСКВУ

Первый секретарь ЦК КПСС, Председатель Совета Министров СССР Н.С. Хрущев и его супруга, находившиеся на отдыхе в Югославии по приглашению президента СФРЮ И. Броз Тито, отбыли 3 сентября специальным самолетом из Белграда на родину. В самом Белграде и на всем пути до аэропорта Н.С. Хрущева и И. Броз Тито сердечно приветствовали тысячи жителей югославской столицы. Они желали советским гостям счастливого пути.

На аэродроме И.Броз Тито и Н.С Хрущев обменялись речами. Президент Югославии и глава Советского правительства тепло попрощались,

В тот же день Первый секретарь ЦК КПСС. Председатель Совета Министров СССР Н.С. Хрущев с супругой возвратился в Москву. (ТАСС)

СОРЕВНОВАНИЕ колхозов на заготовке кормов

Данные районной инспектуры государственной статистики на 5 сентября 1963 года

Заним. место	Наименование хозяйств	Скошено гектаров	СЕНО (в тоннах) План	СЕНО (в тоннах) Выполн.	СИЛОС (в тоннах) План	СИЛОС (в тоннах) Выполнение
1	„Новая жизнь"	1054	1700	1254	800	45
2	Им. Калинина	1600	3200	2300	1500	—
3	„Красное знамя"	820	1600	1000	600	—
4	„За мир"	560	1500	705	600	50
	По району	4034	8000	5245	3500	95

Как видно из публикуемой выше сводки, в колхозах района на 5 сентября заготовлено только 5245 тонн сена, или план выполнен на 65,5 процента.

Особенно тревожное положение создалось в колхозе «За мир». Здесь застоговано менее половины запланированных кормов. На 62,5 процента выполнен план заготовки сена в колхозе «Красное знамя».

Чего ждут, на что надеются руководители хозяйств? На погоду? Но время теперь уже не то, что в июле или августе. Тешить себя тем, что «вот распогодит—навалимся и выполним план»,—значит преднамеренно оставить общественный скот на голодную зимовку, сознательно пойти по пути уничтожения сотен голов скота.

Сейчас в колхозах приостановили подкос травы. Это—серьезная ошибка колхозных руководителей, за которую потом придется дорого поплатиться. Вместе с тем необходимо использовать каждую возможность на уборке сена.

В ненастную погоду необходимо переключаться на силосование. К сожалению, этого не делается. Намочит дождем сено, люди, как правило, бросают работу и расходятся по домам. Этому надо положить конец. В районе заготовлено только 95 тонн силоса, или 2,8 процента к плану, в 7 раз меньше, чем было его на ту же дату в прошлом году. А ведь нынче колхозы располагают большими возможностями. При правильной организации труда, правильной расстановке сил, при условии бережного отношения к рабочему времени можно было бы уже выполнить план не только заготовки сена, но и заложить достаточное количество силоса.

Партийные организации должны, наконец, покончить с фактами преступно-бесхозяйственного отношения отдельных руководителей колхозов, бригад к созданию кормовой базы. Нельзя допустить повторения уроков прошлого года, когда от недостатка кормов пало много скота.

В ИСПОЛКОМЕ РАЙСОВЕТА

ОРГАНИЗОВАННО НАЧАТЬ ПРОМЫСЕЛ ПУШНОГО ЗВЕРЯ

В предстоящем охотничьем сезоне 1963-1964 годов мы должны увеличить по сравнению с прошлым сезоном сдачу государству промысловой пушнины. Эта задача не из легких. Чтобы выполнить ее, надо провести очень большую организационную работу в период подготовки к открытию охотсезона.

Однако, как отмечалось на заседании исполкома районного Совета, состоявшемся 6 сентября, подготовка к началу промысла в районе ведется крайне плохо. Работники торгующих организаций мало проявили заботы об обеспечении охотников боеприпасами, охотснаряжением. Не во все населенные пунты до сих пор завезен порох, дробь, капканы. Многие магазины торгуют патронами к малокалиберным винтовкам, непригодными к использованию из-за длительного срока хранения в несоответствующих условиях.

Из-за отсутствия связи с охотниками, населением работники райзаготконторы (директор тов. Белкин) до сих пор не установили мест наибольшего скопления промыслового зверя, не установили запасы пушнины. Не решен до сих пор вопрос с приемом пушнины, культурно-бытового обслуживания охотников.

Мало уделяют внимания подготовке к открытию сезона управляющие отделениями кооопзверопромхоза, руководители колхозов.

Все еще не заключил договор на отстрел промысловой пушнины рыбозавод.

Эти и другие недостатки, если их не устранить в ближайшее время, отрицательно скажутся на ходе промысла, приведут к тому, что государство не получит плановое количество пушнины. А этого допустить нельзя.

Исполком райсовета в своем решении установил срок ликвидации недостатков—15 сентября 1963 года.

Отчеты и выборы в первичных парторганизациях

Первичные партийные организации являются основой партии, — записано в Уставе КПСС. Они организуют массы на выполнение производственных планов, выявление и лучшее использование внутренних резервов предприятий, колхозов, широкое внедрение в производство достижений науки и опыта передовиков.

В сентябре—октябре месяцах в первичных партийных организациях района будут проводиться отчеты секретарей, бюро и выборы новых исполнительных органов. Это—большое и важное событие в жизни партии.

В центре внимания любой первичной парторганизации в ходе подготовки и проведения отчетно-выборных собраний должны быть вопросы выполнения Программы и Устава партии, принятых XXII съездом, глубокий и всесторонний разбор того, что и как делается в коллективе для успешного решения конкретных задач коммунистического строительства.

XXII съезд сделал важнейший вывод о том, что в период развернутого строительства коммунизма роль и значение Коммунистической партии как руководящей и направляющей силы советского общества возрастает. Этот вывод и является тем прожектором, в свете которого должна рассматриваться и оцениваться деятельность первичных партийных организаций, их выборных органов. Возрастание роли партии означает, что ко всем ее организациям предъявляются более высокие требования, повышается их ответственность за правильное руководство хозяйственным и культурным строительством.

Главное условие успеха деятельности партийных организаций. Это активность коммунистов, добросовестное выполнение каждым из них партийных обязанностей, своего общественного долга.

На современном этапе, особенно повышается роль и ответственность члена партии. Коммунист—высокое звание. Ныне как никогда, от него требуется быть на передовых позициях борьбы за проведение политики партии. Честным служением народу, всем своим поведением в общественной и личной жизни коммунист должен быть примером в развитии и упрочении коммунистических отношений в соблюдении норм коммунистической морали.

Облик партийной организации, уровень ее политической и организаторской работы, силы влияния на массы определяются не только тем, как действует ее выборный орган, но и тем, как работают и как ведет себя каждый член организации, насколько активно участвует он в партийной жизни.

Важно поэтому, чтобы нынешние отчетно-выборные партийные собрания отличались не только возросшей требовательностью коммунистов к своим выборным органам, но и их взаимной требовательностью, требовательностью и к себе и к своим товарищам по партии, самокритическим подходом каждого коммуниста к оценке своей роли в общей борьбе за коммунизм.

Окончание на 2-й странице.

Отчеты и выборы в первичных парторганизациях

(Окончание. Нач. на 1 стр.)

Специфические условия каждой из этих организаций во многом определяют содержание работы и, следовательно, содержание отчетно-выборных собраний. Никакой шаблон тут недопустим, ибо он уводил бы первичные партийные организации от рассмотрения тех вопросов, которые они призваны решать, которыми живет коллектив данного предприятия, колхоза, школы, учреждения.

Первичные парторганизации, как известно, во всей своей деятельности должны руководствоваться Программой и Уставом КПСС. Любая парторганизация может найти в этих основных документах ясный ответ на вопрос о том, каковы ее главные задачи, чем и как ей надо заниматься, чтобы внести свой достойный вклад в построение коммунистического общества.

По как бы ни отличались первичные парторганизации друг от друга, какими бы различными не были их условия деятельности, основное для них—борьба за выполнение производственных планов, за успешное развитие всех отраслей народного хозяйства и культуры, за создание материально-технической базы коммунизма, формирование новых общественных отношений и воспитание нового человека недалекого будущего. Все эти задачи решаются в каждом коллективе и решаются тем успешнее, чем лучше, инициативнее работают в нем коммунисты.

Важно, чтобы на отчетно-выборных партийных собраниях рассматривалась вся деятельность партийной организации, ее организаторская и идеологическая работа в свете новых, более высоких требований, предъявляемых ныне партией к первичным парторганизациям.

Успех отчетно-выборного собрания, его влияние на последующую жизнь партийной организации и в целом коллектива предприятия, колхоза, учреждения зависит от того, насколько активно участвуют в подготовке и проведении его все коммунисты. Тут все важно—от подготовки отчетного доклада до организации подсчета голосов. Все нужно строить так, чтобы развивать активность коммунистов и самодеятельность организации.

В связи с этим нужно позаботиться, чтобы все коммунисты могли принять участие в обсуждении отчета и в выборах. Очень важно также хорошо продумать, в какое время и где лучше проводить собрание и что еще надо предпринять, чтобы каждый коммунист мог принять участие в его работе. До собрания необходимо познакомить всех коммунистов с инструкцией ЦК КПСС «О проведении выборов руководящих партийных органов», добиться, чтобы все коммунисты парторганизации активнее участвовали в подготовке отчетно-выборного собрания, в подготовке отчетного доклада и выработке решения. От того, каким будет отчет, зависит активность коммунистов на собрании. Правильно ориентируют и зовут коммунистов к практическим действиям те доклады, в которых есть живая мысль, глубокий анализ деятельности парторганизации за отчетный период, острая критика и самокритика.

Привлечение широкого круга коммунистов к подготовке отчетного доклада и выработке решения—плод действительно коллективной мысли, а члены и кандидаты партии, участвовавшие в их подготовке с большим знанием дела принимают участие в собрании. Особое внимание должно быть уделено деятельности групп и постов содействия комитету партийно-государственного контроля. Об этом нужно серьезно поговорить на отчетно-выборных партсобраниях, чтобы быстрее устранить имеющиеся ошибки в работе групп и постов. Коммунисты в праве спросить у членов бюро, секретарей, как они осуществляют руководство группами и постами содействия.

Важнейшее место на собраниях должны занять вопросы идеологической работы. Июньский Пленум ЦК КПСС обратил особое внимание на повышение роли и ответственности парторганизации за коммунистическое воспитание, за осуществление принципов морального кодекса, повышение активности масс.

Во всех организациях недавно прошли партийные собрания с обсуждением итогов работы Пленума. Были намечены меры по выполнению его решения. В отчетных докладах и в прениях на отчетно-выборных собраниях нужно выяснить, как эти меры выполняются, проанализировать состояние идейной жизни самой парторганизации, рассмотреть, насколько действенные формы и методы воспитания трудящихся, насколько боевита наступательная идеологическая работа.

Чтобы успешнее справиться с задачами воспитания, партийные собрания должны серьезно позаботиться о совершенствовании всех форм идейного влияния на коллектив.

Надо подумать о том, что сделать для улучшении системы политического просвещения, лекционной пропаганды и работы агитаторов, трудового воспитания и развертывания соревнования за коммунистический труд, определить, какую помощь требуется оказать профсоюзной и комсомольской организациям в налаживании организационной и воспитательной работы, в оживлении деятельности клубов, красных уголков, библиотек. Хорошо поставленное в коллективе воспитание людей—путь к успеху во всей остальной работе парторганизации. Члены бюро, секретари парторганизаций обязаны позаботиться о том, чтобы выборы прошли в строгом соответствии с требованиями Устава КПСС — документа позволяющего коммунистам в полной мере проявить свою волю. Нужно, чтобы каждое собрание проходило в деловой обстановке, позволяющей широко развивать критику снизу, свободно высказывать свое мнение по любому вопросу, вносить предложения.

Проведение отчетно-выборных собраний на высоком уровне—залог успешной работы парторганизации.

СОРЕВНОВАНИЕ
колхозов и бригад гослова по добыче рыбы

Данные рыбозавода на 1 сентября 1963 года (в центнерах)

	За сентябрь		За III квартал		1963 г. в проц. к 1962 году
	план	выполн.	план	выполн.	
КОЛХОЗЫ					
«Новая жизнь»	100	—	300	124	84,1
«За мир»	110	—	250	100	90,3
«Красное знамя»	500	—	1400	300	65,2
Им. Калинина	70	—	150	6	25,1
ГОСЛОВЫ					
Ларьякский	450	86	1950	1262	115,0
Охтеурьевский	830	125	2000	820	101,3
Б-Тарховский	950	33	2550	779	84,1
Нижневартовский	570	15	1500	223	76
ОТДЕЛЕНИЯ КООПЗВЕРОПРОМХОЗА					
Ларьякское	200	38	600	216	75,1
Корликовское	320	—	900	114	83
По району	4100	297	11600	3944	88,8



Латвийская ССР. С каждым днем ширится фронт работ на строительстве Плявиньской ГЭС на реке Даугаве. Это будет крупнейшая гидроэлектростанция в Прибалтике. Первая очередь ее вступит в строй в 1964 году.

На снимке: общий вид строительства Плявиньской ГЭС.
Фото Ю. Пойша.

Фотохроника ТАСС.

Трудовая победа животноводов Киргизии

Овцеводы Советского Киргизстана одержали большую трудовую победу — досрочно выполнили годовой план продажи шерсти государству на 101 процент.

На заготовительные пункты доставлено 22,2 тысячи тонн в основном тонкой и полутонкой шерсти, что почти на две тысячи тонн больше, чем было сдано на эту же дату в прошлом году. В настоящее время овцеводы Киргизии продолжают поставлять шерсть на государственные заготовительные пункты, изыскивая дополнительные резервы и возможности.

(ТАСС).

По пути крутого подъема

В какой бы колхоз или совхоз вы сейчас не приехали, всюду можно заметить разительные перемены, происшедшие в деревне за последние годы. Это результат огромной, неустанной заботы нашей партии о подъеме земледелия и животноводства, повышении благосостояния сельских тружеников. Великим десятилетием назвал июньский Пленум ЦК КПСС минувшие годы.

Поворотной вехой в жизни советского села явился 1953 год, сентябрьский Пленум ЦК КПСС. На этом Пленуме были глубоко вскрыты корни ошибок и недостатков в руководстве сельским хозяйством, намечены действенные меры по его крутому подъему.

Решение многих задач, связанных с ростом производительных сил деревни, внедрением новой техники, организации труда по-новому, с подготовкой кадров, затянулось в результате ущерба, нанесенного нашему сельскому хозяйству войной с фашистскими захватчиками. Серьезным тормозом в развитии сельского хозяйства явилось пренебрежительное отношение Сталина к его насущным нуждам. В период культа личности не придавалось сколько-нибудь важного значения вопросам развития экономики колхозов и совхозов. Был предан забвению принцип материальной заинтересованности работников сельского хозяйства в результатах своего труда.

Сентябрьский и последующие Пленумы ЦК КПСС разработали конкретную научно обоснованную программу ускоренного развития сельскохозяйственного производства. При активном участии всего народа партия осуществила в области сельского хозяйства важнейшие меры, которые уже дали ощутимые результаты.

Прежде всего она позаботилась об укреплении материально-технической базы колхозов и совхозов. Более чем вдвое увеличилось в деревне число тракторов. Если десять лет назад мощность двигателей, имевшихся в сельском хозяйстве, составляла 87 миллионов лошадиных сил, то сейчас она достигла двухсот миллионов. Вместо прежних 160 наименований машин в прошлом году выпускались машины 640 наименований.

Великим подвигом нашего народа явилось освоение десятков миллионов гектаров новых земель. Целина показала свои богатырские силы. Она позволила в короткие сроки резко увеличить производство товарного хлеба в стране. В прошлом году валовой сбор зерна у нас достиг девяти миллиардов пудов, тогда как в 1953 году он составил лишь пять миллиардов пудов.

Такими же революционными мерами, которые предприняли партия и правительство после сентябрьского Пленума ЦК КПСС, явились: укрупнение колхозов; реорганизация машинно-тракторных станций; укрепление колхозов и совхозов руководящими кадрами; повышение роли специалистов в сельскохозяйственном производстве; введение нового порядка планирования. Был восстановлен ленинский принцип материальной заинтересованности сельских тружеников в увеличении производства зерна, мяса, молока, овощей, технических культур.

Трудно переоценить значение перестройки партийного руководства сельским хозяйством. Производственные управления и их партийные комитеты приблизились к непосредственным производителям материальных благ—к колхозам и совхозам, к сельским труженикам. Руководство хозяйством стало более предметным и действенным.

За каждой из этих мер—огромные усилия партии, большие государственные затраты. Возьмем, к примеру, материальное стимулирование производства сельскохозяйственной продукции. Партия смело пошла на повышение закупочных и сдаточных цен. Она учитывала, что при низких ценах колхозы и совхозы мало заинтересованы в том, чтобы производить больше продукции. Теперь закупочные цены на зерно в восемь раз превышают цены 1952 года, а на живой скот—еще больше. Производство зерна стало одной из прибыльных отраслей хозяйства. В то же время были снижены цены на бензин, запасные части и строительные материалы, приобретаемые колхозами.

Большие перемены произошли за последние годы в общественном животноводстве. Хотя оно еще не удовлетворяет полностью потребности страны в продуктах, особенно в мясе, но стало уже решающим поставщиком товарной продукции. Чтобы производить больше мяса, молока, масла, нужно создать общественному животноводству устойчивую и обильную кормовую базу, шире механизировать производст-

ВСЕ СИЛЫ—НА ВОСПИТАНИЕ

В постановлении июньского Пленума Центрального Комитета партии определена главная задача идейно-воспитательной деятельности в современных условиях. Она состоит в том,чтобы «идеологически обеспечить претворение в жизнь Программы КПСС, созданию материально-технической базы коммунизма, формирование коммунистических общественных отношений, воспитание нового человека; повышать политическую бдительность, вести развернутое наступление против империалистической идеологии, против пережитков прошлого в сознании людей».

Одной из важнейших форм выполнения поставленной Пленумом задачи является агитационно-массовая работа. В агитколлективе партийной организации Мегионской нефтеразведочной экспедиции тринадцать агитаторов. Это—передовые производственники из числа коммунистов и комсомольцев. Они проводят беседы, читки. Экспедиция выписывает достаточное количество газет. Нет у нас, например, такого цеха, бригады, куда бы не поступала периодическая печать.

Особенно добросовестно, с любовью относится к агитационно-массовой работе агитатор коммунист Евгений Серафимович Исыпов. Он больше всех проводит бесед со своими товарищами по работе. Его беседы отличаются содержательностью и злободневностью.

Материалы июньского Пленума ЦК КПСС обсуждены на партийном собрании, изучены всеми нашими коллективами.

Примером того, как надо сочетать воспитательную работу с производительным трудом, является бригада бурового мастера Г. И. Норкина. Она уже заканчивает выполнение принятого в начале года обязательства. До конца года она даст сверх годового задания не менее 6600 метров проходки. Главной заслугой тов. Норкина в достижении таких результатов является то, что он не только организует работу, уделяет внимания повышению производительности труда, но и умело и постоянно воспитывает коллектив.

Много замечательных производственников в транспорте. Пример добросовестного отношения к труду показывают трактористы П. В. Махнев, А.А.Зарубин, водитель К-61 А. Н. Одинцев, водитель АТТ П. С. Кочергин.

За последнее время партийная организация уделила большое внимание соревнованию за коммунистический труд. Так, на торжественном собрании, посвященном Дню строителя, многие строители участка, возглавляет работу которого П. Г. Шостя, решили бороться за высокое звание. Столярный цех (бригадир тов. Уланов) вступил в борьбу за звание цеха коммунистического труда.Такое же обязательство взяли на себя бригады плотников, возглавляемые тт Васильевым и Карелиным, бригады штукатуров, где бригадирами тт Долгушина и Горбова. Всего в строительном участке в соревновании за коммунистический труд участвует 32 человека, или почти каждый третий рабочий.

Коммунисты нашей партийной организации примут все меры, чтобы выполнить решения июньского Пленума Центрального Комитета партии по воспитанию нового человека, достойного высокого звания строителя коммунизма.

Для достижения этой цели мы будем использовать все формы воспитательной работы, совершенствовать их, уделяя особое внимание трудовому воспитанию коллектива.

Н. ГУЗЬ,
секретарь партийной организации Мегионской нефтеразведочной экспедиции.

НАМ ОТВЕЧАЮТ

„Для рыбаков нет условий“

Под таким заголовком в нашей газете в номере за 22 августа была помещена заметка рыбака Нижневартовского гослова А. Шестакова, в которой сообщалось о том, что руководство рыбозавода мало уделяет внимания созданию бытовых условий, а также не организует работ по расчистке песков.

На днях редакция получила ответ на заметку тов. Шестакова. Директор Нижневартовского рыбозавода тов. Нартымов сообщает, что изложенные в ней факты соответствуют действительности.«На плавном песке,—указывается далее в ответе,—начато строительство одноквартирного жилого дома для рыбаков... Улучшено руководство рыбаками со стороны инженерно-технических работников».

Что же касается вопроса очистки плавных песков,то руководители рыбозавода в своем ответе ничего не пишут.

Автор заметки и редакция надеются все-таки получить ответ и на этот вопрос. Неужели и дальше, в будущем году рыбаки снова вместо рыбы будут ловить коряги, а потом чинить сети?

СПАСИБО ЗА ВНИМАНИЕ

«Я ехал из Свердловска и в пути сильно заболел. В Нижневартовске встретившие меня внуки доставили в Нижневартовскую больницу. Здесь меня внимательно осмотрели врачи. Эти внимательность и забота продолжались в течение всего периода лечения, а пролежал я здесь десять дней.

Особенно душевно относились ко мне М.П.Попова, В.И.Овсянкина,медицинская сестра В.П.Осколкова. Разрешите через вашу газету выразить им мою сердечную благодарность за душевное отношение к больным, замечательное лечение и внимательный уход»,—пишет в редакцию пенсионер тов. Парфенов.

Это уже не первое письмо с теплыми словами благодарности работникам Нижневартовской районной больницы. А потому просьбу тов. Парфенова мы выполняем с удовольствием.



АЗЕРБАЙДЖАНСКАЯ ССР. Цехи Карабахского шелкового комбината—одного из крупнейших предприятий шелковой промышленности страны непрерывно расширяются и оснащаются новой техникой. Недавно вступил в строй цех,в котором установлены совершенные кокономотальные автоматы.

Завершается строительство нового крутильного цеха, началось сооружение ткацкой фабрики на 400 станков.С пуском ее в эксплуатацию в будущем году выпуск тканей увеличится более чем в 2,5 раза

Вместе с комбинатом растут люди. В движении за коммунистический труд здесь участвуют 790 рабочих и работниц. Коллектив комсомольско-молодежного цеха крутильного производства первым в области завоевал звание цеха коммунистического труда.

На снимке: передовые работницы цеха крутильного производства (справа на лево) С.Барсегян,Н.Гаспарян, С. Бахтамян и Г. Григорян.

Холодильник „Ока“ за 30 копеек

Не раз я покупала лотерейные билеты, но все как-то получалось так: то серия не сойдется, то номер, а то ни то, ни другое. Мало я надеялась выиграть и на этот раз. Но билетов все-таки купила.

Через некоторое время пришла таблица. Проверила я свои билеты — и не поверила поначалу, что один из них оказался «счастливым». Это билет № 043 серии 15071. На него выпал крупный выигрышь — холодильник «Ока» стоимостью 210 рублей.

Вместо вещевого выигрыша я получила в сберегательной кассе деньги. На них я приобрела необходимые мне ценные вещи.

П. ДЕСЯТЕРИК.

Можно выиграть 10.000 рублей

Большой популярностью пользуется в нашей стране Государственный трехпроцентный внутренний выигрышный заем.

В отличие от обычного вклада, за получением которого надо обязательно обращаться в сберкассу по месту хранения своих сбережений, облигации трехпроцентного займа можно сдать при необходимости в сберегательную кассу любого города или района страны.

По займу проводится ежегодно по шесть основных тиражей (30 января, 30 марта, 30 мая, 30 июля, 30 сентября и 30 ноября) и один дополнительный (30 сентября).

Двадцатирублевая облигация является облигацией основного достоинства, на нее можно выиграть от сорока до десяти тысяч рублей. Десятитысячные выигрыши разыгрываются только в дополнительном тираже. Чтобы получить право на участие в нем, надо приобрести облигации трехпроцентного займа не менее чем за девять месяцев до тиража. Так,в 1964 году состоится 17 дополнительный тираж по этому займу. Для участия в нем облигации нужно купить до первого января будущего года. В основных тиражах участвуют облигации независимо от срока их приобретения.

Очередной 95-й и 16-й дополнительный тиражи выигрышей по трехпроцентному займу состоятся в Ленинграде 30 числа текущего месяца.

В текущем году, а также в последующие годы вероятность выигрыша по этому займу увеличается, так как облигации, на которые выпал выигрыш из дальнейших тиражей исключаются, а количество выигрышей остается неизменным.

Трудящиеся района! Приобретайте облигации Государственного трехпроцентного внутреннего выигрышного займа.

Покупка облигаций Государственного трехпроцентного внутреннего выигрышного займа—выгодный способ хранения сбережений.

М. ЕПЕРИН.

венные процессы на фермах. Только на этой основе можно удешевить производство каждого центнера мяса и молока.

Развивая все отрасли сельского хозяйства, партия и правительство в последние десять лет много сделали для того, чтобы труженики деревни жили лучше, богаче, культурнее. За эти годы значительно возросли их реальные доходы. Построены десятки тысяч новых жилых домов, клубов,детских садов и яслей.

Выше стал культурно-технический уровень земледельцев и животноводов. Теперь передовой сельский труженик знает машины, агрономию или зоотехнию, овладевает экономикой. Он силен верой в победу коммунистического труда. Эти черты присущи нашим прославленным «маякам»: В. Светличному, В. Первицкому, Н. Загладе, Т. Ахуновой и многим тысячам других новаторов. И везде, где есть «маяки», за ними поднимается густая поросль последователей.

В нашей стране немало передовых колхозов и совхозов, у которых есть чему поучиться. Они выступают запевалами ценных патриотических начинаний, соревнования за высокие урожаи, за большое мясо и молоко. Эти хозяйства первыми прокладывают пути к изобилию, наглядно показывают, что и как нужно делать, чтобы идти в ногу с жизнью и опережать ее. К сожалению, у нас еще немало и отстающих колхозов. Тяжелым камнем тянут они вниз наше сельское хозяйство. Помочь таким колхозам преодолеть отставание, встать в строй передовых—неотложная задача партийных и комсомольских организаций, всех тружеников деревни.Тогда наше сельское хозяйство пойдет в гору еще увереннее и быстрее, еще успешнее будет решать поставленные перед ним задачи.

А задачи эти большие и сложные. В течение предстоящего двадцатилетия, как это предусматривает Программа КПСС, урожайность зерновых должна возрасти в два раза, производство мяса—примерно в четыре раза, а молока—почти в три раза. В пять-шесть раз надо повысить производительность труда.

Чтобы достичь этих целей, сельское хозяйство из года в год будет все больше оснащаться машинами для комплексной механизации, химикатами, высокоурожайными сортами семян, обзаводиться породистым скотом. Предстоит значительно шире внедрять интенсивные системы земледелия с преобладанием в них пшеницы и высокоурожайных пропашных культур. С ростом плодородия почвы сельское хозяйство избавится от пагубного воздействия засух, черных бурь и прочих природных зол.

Дальнейшие успехи сельского хозяйства зависят прежде всего от самих тружеников деревни, от их умения и настойчивости внедрять все новое, передовое, что рождается в жизни, чему учит опыт. Партия зовет всех работников сельского хозяйства к новым победам во всех отраслях колхозного и совхозного производства, к достижению изобилия сельхозпродуктов.

П. ИГНАТОВСКИЙ.

В СВОБОДНЫЙ ЧАС

Для любознательных

● Самое непостоянное наступление Нового года наблюдается у эскимосов. Оно зависит от погоды. Новый год, по их мнению, начинается тогда, когда выпадает первый снег.

● Самые оригинальные—огненные—часы бытовали в древнем Китае и появились там задолго до европейских. Огненные часы представляли собой особые свечи с делениями. Приготовляли их из особого состава, который обеспечивал равномерность горения. Кроме того, в фитиль добавляли примеси различных пахучих трав, чтобы через каждый час свечи издавали определенный запах.

● Самые необычные пастухи встречаются в Южной Африке. Овечьи отары охраняются здесь страусами.

● Верным помощником в ловле черепах на Кубе является рыба-прилипала. Черепах с помощью рыб-прилипал кубинцы ловят так. Привязав к хвосту рыбы веревку, рыбаки бросают прилипал в направлении обнаруженной черепахи. Рыба немедленно крепко присасывается к добыче, а рыбаку остается только вытащить ее за веревку обратно на берег и забрать улов.

● Самые древние в мире часы, сохранившиеся до наших дней, были сделаны в 1386 г. Они установлены на кафедральном соборе в Солсбери (Англия).



ТАДЖИКСКАЯ ССР. В горах Кара-Тау.
Фото А. Полякова.
Фотохроника ТАСС.

ПОЛЕЗНЫЕ СОВЕТЫ

Суп молочный рисовый

Рис хорошо промыть, откинуть на дуршлаг; когда вода стечет, положить рис в кипящее молоко, добавить соль, сахар и варить 30 минут. При подаче к столу положить масло.

На 1 литр молока—4 столовые ложки риса, ложку масла, 1 чайную ложку сахара.

Грибной борщ с черносливом

Грибной борщ с черносливом приготовляется так же, как и мясной борщ, но только на грибном бульоне. Чернослив (200 гр) нужно хорошо промыть и положить в овощи после окончания их тушения, залить грибным бульоном и варить 25—30 минут.

Почему мы так говорим

САТИРА

Несколько лет назад в киосках газированной воды появились «сатураторы» («насыщатели»), которые отмеривают дозу сиропа и смешивают его с водой. Не сразу догадаешься, что «сатуратор»—родной брат слова «сатира».

Часто неправильно связывают «сатиру» с древнегреческими сказочными веселыми сатирами. На самом деле слово происходит от названия римского блюда «ланкс (блюдо) сатура», то есть всякая всячина, мешанина, нечто вроде нашего винегрета. Стихи древнеримского писателя Луцилия (II век до нашей эры) назвали «сатирами» потому, что он пользовался смешанной (как в «сатурах») литературной формой. В дальнейшем стихи в духе Луцилия, в которых осуждались пороки и нравы общества, стали называться «сатирами».

Госполитиздат выпустил в свет следующую литературу по международным вопросам

X съезд Итальянской Коммунистической партии. (Рим. 2—8 декабря 1962 года). Документы и материалы зарубежных коммунистических и рабочих партий.

Со 2 по 8 декабря 1962 года в Риме проходил X съезд Итальянской коммунистической партии.

В сборник включены следующие документы и материалы съезда: доклад и заключительное слово генерального секретаря ИКП товарища Пальмиро Тольятти, выступления товарищей Джанкарло Пайетта, Луиджи Лонго, Марио Аликата, выступление главы делегации КПСС товарища Ф.Р. Козлова, а также резолюция съезда и состав руководящих органов ИКП.

УЛЬБРИХТ ВАЛЬТЕР. Программа социализма и историческая задача СЕПГ.

Программа Социалистической единой партии Германии. 359 стр., 7 тыс. экз., 77 коп.

С 15 по 21 января 1963 года в Берлине проходил VI съезд Социалистической единой партии Германии. С докладом «Программа социализма и историческая задача СЕПГ» на съезде выступил первый секретарь ЦК СЕПГ товарищ Вальтер Ульбрихт.

Съезд принял программу Социалистической единой партии Германии.

* * *

ДЕМЧЕНКО П. Новый день Йемена. Записки советского журналиста. 32 стр., 40 тыс. экз., 4 коп.

Вечером 26 сентября 1962 года жители йеменской столицы—города Саны услышали грохот артиллерийской канонады. Стреляли танки.

Залпы танковых пушек возвестили о свержении монархии и создании Йеменской Арабской Республики—первой республики на Аравийском полуострове. Йеменский народ вступил в новую эпоху своего развития, эпоху бурных потрясений и больших перемен.

ШЕВЕЛЕВА Е. Люди, которые выше пальм. 63 стр., 32 тыс. экз. 8 коп.

В течение нескольких лет журналистка Екатерина Шевелева, лауреат премии имени Воровского, вице-президент общества «СССР—Цейлон» вела записи о том, что казалось ей важным и интересным для характеристики национально-освободительного и рабочего движения на Цейлоне: записывала свои встречи, некоторые события, биографии людей. Образ Питера Кейнемана, генерального секретаря Коммунистической партии Цейлона, вожака народных масс, постоянно присутствовал в судьбах тех, с кем ей приходилось встречаться и беседовать.

На основании этих записей и создана эта брошюра.

ЧЕРНЯВСКИЙ В. Шпион № 1. Серия «Вот они «бешеные». Памфлет о шефе разведки США Джоне Алексе Маккоуне. 43 стр. 100 тыс. экз., 4 коп.

Джон Алекс Маккоун—директор Центрального разведывательного управления Соединенных Штатов Америки. За внешностью респектабельного джентльмена скрывается матерый шпион, организатор грязных политических интриг и преступных заговоров.

9 СЕНТЯБРЯ—Национальный праздник болгарского народа—ДЕНЬ СВОБОДЫ

Завтра трудящиеся Болгарской Народной Республики будут отмечать День свободы своей родины. За годы народной власти болгарский народ при поддержке и братской помощи Советского Союза и других социалистических стран добился замечательных успехов в развитии промышленности, сельского хозяйства, в подъеме культуры и материального благосостояния.

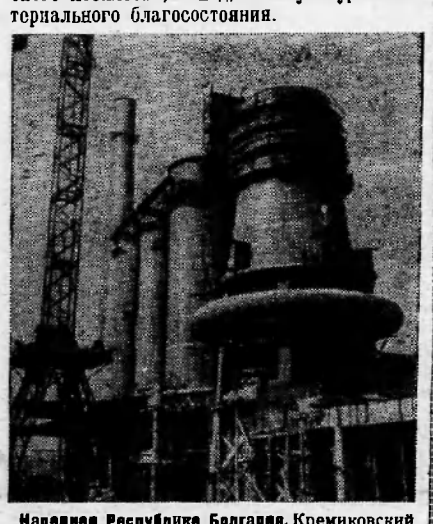

Народная Республика Болгария. Кремиковский металлургический комбинат. Вид на доменную печь.
Фотохроника ТАСС

Аппетиты расистов растут

ЛОНДОН. Южноафриканские расисты, установившие в стране режим свирепой расовой дискриминации, стремятся превратить в расистский заповедник весь юг Африканского континента.

Выступая на съезде Трансваальского отделения националистической партии, премьер-министр ЮАР Фервурд заявил, что ЮАР «готова установить свое административное правление» над тремя английскими протекторатами—Бечуаналендом, Свазилендом и Басутолендом.

Притязания правительства Фервурда на три территории подчеркивают экспансионистский агрессивный характер режима ЮАР. ЮАР уже аннексировала территорию Юго-Западной Африки с населением более 500 тыс. человек.

Фервурд прямо заявил, что в случае присоединения протекторатов к ЮАР в них будет проводиться политика «разного развития рас». (ТАСС)

Коротко

◆ 200 новых студентов из-за рубежа приступили к изучению польского языка в городе Лодзь с тем, чтобы в дальнейшем пройти курс наук в высших учебных заведениях страны. Всего в Польше получает высшее образование около тысячи граждан из 65 стран Азии, Африки и Латинской Америки.

◆ Оманские партизаны продолжают борьбу против английских оккупантов. Представительство имамата Омана в Каире сообщило, что в августе во время одного из боев в районе Дофара партизаны убили пять английских и семь наемных солдат и уничтожили два английских броневика. (ТАСС)

„День труда" в США

ВАШИНГТОН. Трудящиеся Соединенных Штатов Америки отметили традиционный «день труда», во многих городах страны состоялись массовые демонстрации трудящихся.

Более ста тысяч человек приняло участие в демонстрации, состоявшейся 2 сентября в Нью-Йорке.

Демонстранты прошли под лозунгом «За полную занятость и равные возможности при найме на работу».

Рабочие Америки и их профсоюзы в этот день по традиции подводили итоги проделанному и намечали программу очередных действий.

17 миллионов членов профсоюза, входящих в АФТ-КПП единодушно поддержали договор о запрещении испытаний ядерного оружия в атмосфере, в космическом пространстве и под водой.

«День труда» в этом году был отмечен массовой борьбой 20 миллионов американских негров против расовой и социальной дискриминации.

В посланиях профсоюзных лидеров подчеркивается затяжной и устойчивый характер безработицы. В рядах безработных находится почти шесть процентов рабочей силы страны.

По-прежнему не хватает по меньшей мере 900 тысяч больничных коек.

Профсоюзная газета «Лейбор» приводит высказывание сенатора-демократа Пельсона о том, что в Америке 40-50 миллионов людей живут в нищете. Одна четвертая часть самой богатой страны на земле не в состоянии получить самых необходимых средств существования. (ТАСС)

Редактор М. ПАРФЕНЮК.

ПИШИТЕ НАМ ПО АДРЕСУ:
с. Нижневартовск, улица Школьная, 11, редакции газеты **„Ленинское знамя".**
Звоните по телефону 3—68

с. Нижневартовск, типография областного управления культуры
Заказ № 283 Тираж 10(2

Пролетарии всех стран, соединяйтесь!

ЛЕНИНСКОЕ ЗНАМЯ

Орган Нижневартовского районного партийного комитета КПСС и исполкома районного Совета депутатов трудящихся Тюменской области.

Год издания 23-й

№ 73 (1818)

ЧЕТВЕРГ

12

сентября

1963 г.

Цена 1 коп.

ГОДОВОЕ ОБЯЗАТЕЛЬСТВО ВЫПОЛНЕНО

Большую трудовую победу одержала буровая бригада Мегионской нефтеразведочной экспедиции, возглавляемая мастером Г. И. Норкиным. Она выполнила взятое в начале года обязательство — пробурила 13 тысяч метров, или на 4600 метров больше задания. Коллектив бригады дал слово до конца года пройти еще две тысячи метров скважин.

В ПРОМЫШЛЕННОМ ОБКОМЕ КПСС

В честь 46-й годовщины Великого Октября

Трудящиеся промышленности и строительства Кемеровской области выступили с инициативой по всемерному использованию дополнительных резервов производства и развертыванию предоктябрьского социалистического соревнования. Добрый запев нашел горячий отклик во всех уголках республики. В нашей области почин кузбассовцев первыми поддержали тюменцы: коллектив коммунистического труда завода пластмасс, коллективы управления строительства ТЭЦ и локомотивного депо Тюмень. Их социалистические обязательства в честь 46-й годовщины Октября были опубликованы на страницах «Тюменской правды» 4 сентября с.г.

На предпраздничную трудовую вахту встали также коллективы Ишимского завода «Автозапчасть» и Комсомольского леспромхоза.

Бюро Тюменского промышленного обкома КПСС одобрило замечательную инициативу заводов пластмасс и «Автозапчасть», Тюменского локомотивного депо, управления строительства Тюменской ТЭЦ и Комсомольского леспромхоза, которые пересмотрели принятые в начале года социалистические обязательства и на основе выявленных дополнительных резервов решили в честь 46-й годовщины Великой Октябрьской социалистической революции досрочно выполнить государственные планы выпуска продукции, сдачи объектов в эксплуатацию, значительно улучшить технико-экономические показатели.

Бюро обкома КПСС рекомендовало окружкомам, горкомам КПСС, партийным комитетам районов, руководителям промышленных предприятий и строек, профсоюзным и комсомольским организациям поддержать инициативу коллективов заводов пластмасс и «Автозапчасть», Тюменского локомотивного депо, управления строительства Тюменской ТЭЦ и Комсомольского леспромхоза по выполнению и использованию дополнительных резервов в промышленности и строительстве, широко развернуть соревнование за достойную встречу 46-й годовщины Великого Октября.

Ниже мы приводим изложение социалистических обязательств коллективов Ишимского завода «Автозапчасть» и Комсомольского леспромхоза.

Рабочие, инженерно-технические работники и служащие завода «Автозапчасть», подсчитав свои возможности, решили досрочно выполнить десятимесячный план в заданной номенклатуре и дать сверх плана валовой продукции на 36 тысяч рублей.

За счет внедрения в производство прогрессивных технологических процессов, ввода в эксплуатацию всего имеющегося на заводе неустановленного оборудования и использования других резервов производства ишимцы обязались к 7 ноября перевыполнить плановое задание по росту производительности труда на 3 процента, снизить себестоимость выпускаемой продукции на 1 процент, дать сверх плана 25 тысяч рублей экономии.

Выполняя исторические решения XXII съезда КПСС, коллектив Комсомольского леспромхоза досрочно выполнил восьмимесячный план лесозаготовок и дал народному хозяйству свыше 200 тысяч кубометров древесины. Готовя достойную встречу 46-й годовщине Октября, комсомольские лесозаготовители решили пересмотреть ранее принятые социалистические обязательства, ознаменовать всенародный праздник новыми производственными успехами.

Вот их повышенные обязательства:

—досрочно выполнить десятимесячный план лесозаготовок и вывезти сверх задания 5 тысяч кубометров деловой древесины. На 10 процентов перевыполнить план по производительности труда, довести комплексную выработку на одного рабочего до 735 кубометров, вместо 700 кубометров, предусмотренных планом;

—выработать к празднику на списочный лесовозный автомобиль 9 тысяч и трелевочный трактор—не менее 10 тысяч кубометров древесины. Снизить себестоимость продукции на 3 процента, отгрузить сверх плана стройкам семилетки 550 вагонов леса.

Принимая повышенные обязательства, инициаторы социалистического соревнования призвали коллективы предприятий промышленности, транспорта, связи, строительных организаций области встать на предоктябрьскую трудовую вахту, всемерно использовать дополнительные резервы производства.

Пусть каждый производственный коллектив встретит праздник 46-годовщины Великой Октябрьской социалистической революции достойными трудовыми подарками!

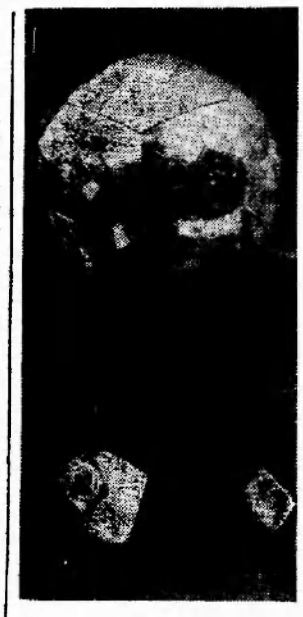

Четыре года назад, 14 сентября 1959 года вторая советская космическая ракета достигла поверхности Луны.

НА СНИМКЕ: дубликаты вымпелов и пятиугольные элементы вымпелов, доставленных на поверхность Луны второй советской космической ракетой.

Фотохроника ТАСС.

Уборке картофеля—ударные темпы!

Вовремя убрать и сохранить урожай—задача сегодняшнего дня



ГРУЗИНСКАЯ ССР. Высоких производственных успехов добились горняки Чиатуры.

Еще месяц назад коллектив открытого карьера рудоуправления имени В. И. Ленина треста «Чиатурмарганец» рапортовал о завершении годового задания. До конца года горняки обязались выполнить дополнительно полугодовую норму.

НА СНИМКЕ: многокубовый экскаватор грузит мощные «МАЗы» сверхплановым марганцем.

Фото А.Мачавариани.

Фотохроника ТАСС

Много труда затратили колхозники и общественность района, борясь за высокий урожай картофеля. Земля щедро оплатила труд. На колхозных полях выращен хороший урожай этой важнейшей продовольственной культуры.

Сейчас наступила самая ответственная пора—уборка урожая. Правления колхозов и партийные организации, коллективы шефствующих над колхозами предприятий и учреждений должны направить все усилия, чтобы вовремя убрать урожай картофеля.

Сделать это будет нелегко. Уборку картофеля придется вести одновременно с заготовкой сена, закладкой силоса. Поэтому правлениям колхозов надо правильно распределить силы. Шефствующие предприятия и учреждения должны выделить из своего коллектива наиболее добросовестных товарищей и направить их на уборку картофеля.

Плохо обстоит дело в колхозах района с подготовкой хранилищ. До сих пор не подготовлено картофелехранилище в колхозе «Новая жизнь» (председатель тов. Ников). Имеющееся в этом хозяйстве хранилище емкостью на 45 тонн не позволит колхозу вместить даже семенной картофель. Однако руководители хозяйства никаких мер до сих пор не приняли.

Такая же картина в артели «Красное знамя». В этом хозяйстве посажено 12 гектаров картофеля, а емкость хранилищ не превышает 50 тонн.

Крайне безответственно относятся из года в год к заготовкам картофеля торгующие организации. Из-за отсутствия овощехранилищ ежегодно допускается порча картофеля и овощей. Однако выводов руководители торговли все еще не сделали. Разве может, например, по-настоящему организовать заготовку и хранение продовольственного картофеля и овощей Нижневартовский рыбкоопп (председатель правления тов. Петров), если он не имеет хранилищ.

Не располагает на сегодняшний день достаточными емкостями для хранения картофеля и овощей Октябрьский лесопункт, Мегионская нефтеразведочная экспедиция. Здесь хранилища под эти продукты еще не достроены.

Сейчас еще есть время полностью закончить подготовку складских помещений. Не надо только эту работу откладывать ни на один день.

В настоящее время уже должна быть ясной картина, куда и сколько картофеля будет засыпано на семена, сколько отправлено на продовольствие, где его хранить.

Весь урожай картофеля должен быть использован только для засыпки семян и на продовольственные цели. На корм скоту надо использовать только некондиционный картофель.

Имеются факты безответственного отношения некоторых руководителей хозяйств к сохранению урожая. Так, в колхозе «Новая жизнь» около трех гектаров картофеля отравлено скотом, находящемся в личном пользовании. Однако правление артели не приняло должных мер. Оно не организовало охрану посевов, ничего не сделало для привлечения виновных к ответу. Позицию невмешательства занял, к сожалению, и сельский Совет (председатель тов. Исупов). Сельский совет ждет, когда правление колхоза представит акт на потраву, руководители артели, видимо, надеются на сельский Совет. А потравы продолжаются.

На глазах у членов правления, в том числе и у председателя колхоза «За мир» тов. Ершова на колхозном картофельном поле разгуливают свиньи, однако никто и слова не сказал по этому поводу свинарке.

Нынешней весной в колхозах района не хватило семян. Чтобы не допустить повторения этого в будущем году, необходимо засыпать на хранение только хорошо просушенные клубни, в предварительно подготовленные сухие хранилища.

Время ждать не будет. Надо приложить все усилия к тому, чтобы в текущей декаде убрать весь урожай картофеля, создать надлежащие условия для его полного сохранения.

Такова задача сегодняшнего дня. И она должна быть выполнена. Для этого у нас имеются все возможности, надо только их правильно использовать.

Все силы—на уборку картофеля!

Комсомольская жизнь

Идут отчеты и выборы

Сентябрь — ответственная пора в жизни комсомольских организаций. Это время проведения отчетов и выборов. От того, на каком уровне пройдет отчетно-выборное собрание, как комсомольцы отнесутся к выбору нового состава комитета, секретаря, будет зависеть вся деятельность организации в течении года.

Со времени проведения отчетов в первичных комсомольских организациях прошел год, и уже можно подвести итоги их работы.

Заслуживает, например, внимания постановка внутрисоюзной работы в организациях Ларьякской территориальной (секретарь П. Лонаткина), Большетарховской (секретарь П. Корикова), Корликовской (секретарь А. Каткалев). В этих комсомольских организациях регулярно проводятся собрания, на которых рассматриваются вопросы производства и трудовой дисциплины молодежи. А потому не случайно комсомольцы этих организаций—хорошие производственники, активные общественники. Они ведут агитационно-разъяснительную работу, участвуют в художественной самодеятельности. Часто собираются на воскресники.

Много внимания уделяется в этих организациях повышению знаний. Все без исключения комсольцы учатся в политкружках или вечерней школе.

Часто проводятся здесь обсуждения книг, тематические вечера и другие интересные мероприятия.

Не было такого случая, чтобы секретари тт. Лонаткина, Корикова и Каткалев несвоевременно отчитались перед районным комитетом.

К сожалению, есть у нас такие организации, в которых внутрисоюзная работа находится в запущенном состоянии. Это в первую очередь можно сказать о комсомольских организациях Мегионской нефтеразведочной экспедиции (секретарь А. Чертков), лесоучастка (бывший секретарь В. Бобов), Ларьякской больницы (секретарь Г. Шадрина).

В этих организациях редко порой через два-три месяца проводятся комсомольские собрания, а о других комсомольских мероприятиях и говорить не приходится, о них здесь не вспоминают.

А поэтому среди комсомольцев этих организаций низкая дисциплина. Не редки случаи пьянства и нарушений общественного порядка. Все нарушения остаются без внимания. А кому и спрашивать, требовать от комсомольцев соблюдения комсомольской дисциплины, если сами комитеты, секретари нарушают устав, по два—три месяца не отчитываются перед райкомом комсомола, не собирают взносов.

Главная цель отчетно-выборных собраний — выявить причины имеющихся недостатков, дать им должную оценку, наметить мероприятия по ликвидации их. Особое внимание необходимо уделить вопросам воспитания комсомольцев и молодежи, повышения активности, боевитости комсомольских организаций в борьбе за повышение производительности труда, использование резервов и возможностей. Надо особенно внимательно отнестись к выборам комитетов и секретарей. От них в основном зависит вся деятельность первичной комсомольской организации.

Принимая решения, надо хорошо продумать мероприятия, конкретно указать сроки и утвердить ответственных за их выполнение, чтобы потом можно было проверить претворение их в жизнь.

В. ПОЛЯКОВ,
секретарь РК ВЛКСМ.



ПСКОВСКАЯ ОБЛАСТЬ. 20 колхозов и два совхоза обслуживает Ашевское отделение «Сельхозтехники» Бежаницкого производственного управления. В мастерских отделения установлены недавно новые стенды для испытания и обкатки тракторных двигателей, регулирования топливной аппаратуры, реконструирован механический цех. По инициативе передовых рабочих-рационализаторов налажено восстановление изношенных дефицитных тракторных деталей. Внедрение всех этих мероприятий позволило повысить производительность труда, улучшить условия работы механизаторов. За осенне-зимний период в отделении будет отремонтировано около 100 колхозных и совхозных тракторов.

На снимке: передовой механизатор слесарь Михаил Марьенков проверяет работу топливного насоса на новом электронном испытательном стенде.

Фото К. Богданова.

СОРЕВНОВАНИЕ
колхозов и бригад гослова по добыче рыбы

Данные рыбозавода на 10 сентября 1963 года (в центнерах)

	За сентябрь		За III квартал		1963 г. в проц. к 1962 году
	план	выполн.	план	выполн.	
КОЛХОЗЫ					
«Новая жизнь»	100	5	300	129	64,3
«За мир»	110	—	250	100	90,3
«Красное знамя»	500	—	1400	300	62,7
Им. Калинина	70	—	150	6	21,6
ГОСЛОВЫ					
Ларьякский	450	175	1950	1351	116,3
Охтеурьевский	830	125	2000	820	100,2
Б-Тарховский	950	89	2550	835	84,3
Нижневартовский	570	33	1500	241	73,8
ОТДЕЛЕНИЯ КООПЗВЕРОПРОМХОЗА					
Ларьякское	200	42	600	220	72,1
Корликовское	320	8	900	122	81,6
По району	4100	477	11600	4124	88,4

ФОТОГРАФИИ РАССКАЗЫВАЮТ

Пуэрториканцы все чаще и чаще выступают против политического, экономического, социального и культурного подчинения своей страны американскому империализму. Какие у них для этого основания?

Остров Пуэрто-Рико был захвачен Соединенными Штатами Америки в конце прошлого века. В этом году исполнится 65 лет с того дня, как остров стал колонией США. В 1952 году он был объявлен «свободно-присоединившимся государством», но по существу остался колонией.

Огромные доходы получают на острове американские монополии. Безработица так велика, что десятки тысяч человек ежегодно покидают страну. Почти восьмая часть территории Пуэрто-Рико занята военными базами США.



На снимке: демонстрация пуэрториканских эмигрантов в Нью-Йорке. Демонстранты несут плакаты с требованием свободы для Пуэрто-Рико.

Фото Пресса Латина—ТАСС.



Полны света и воздуха широкие улицы молодого промышленного центра Германской Демократической Республики Эйзенхюттенштадта. Хорошо живется здесь детям. Об их счастливом детстве позаботились родители—создатели и рабочие большого металлургического комбината «Ост», строители социалистического города.

Фото АДН—ТАСС

ДИЗЕНТЕРИЯ

Несмотря на ряд эффективных мер, принимаемых ежегодно медицинскими работниками нашего района, среди населения до сих пор имеются случаи заболевания дизентерией. Это происходит потому, что не все внимательно относятся к своему здоровью, не берегут его, пренебрегают требованиями правил санитарной гигиены.

Дизентерия, как известно, является острым инфекционным заболеванием. Возбудитель ее—определенный вид бактерий. Источником заболевания является человек—больной или бактерионоситель.

Наибольшую опасность в распространении представляют больные легкими или стертыми формами болезни. Факторами передачи инфекции служат грязные руки, пищевые продукты, мухи, вода.

На пищевых продуктах возбудители дизентерии сохраняются длительное время: в хлебе до 30 дней, в масле 10—14 дней, овощах—от 2 до 15 дней.

Под действием прямых солнечных лучей дизентерийные бактерии погибают через 30 минут, зато замораживание переносят до сорока дней. В испражнениях бактерии сохраняются в течение 10—15 дней.

Инкубационный период продолжается 1—5 дней. В это время наблюдается общее недомогание, слабость, потеря аппетита, повышенная температура, небольшие боли в животе.

В период разгара боли в животе усиливаются, становятся схваткообразными, режущего характера. Чаще боля локализуются в области пупка или в низу живота, стул учащается до 10—15 раз в сутки, а при тяжелой форме—до 20—30 раз. Температура повышена, бывает рвота, язык обложен, суховат, живот нередко вздут. Клиническая картина может изменяться в широких пределах, так как дизентерия может быть легкой, средней тяжести, тяжелой формы.

По длительности течения дизентерия делится на острую, затяжную и хроническую. Хроническая форма дизентерии является результатом острой. Затяжная дизентерия встречается у лиц с пониженной сопротивляемостью организма (у истощенных, ослабленных другими заболеваниями), а также от несвоевременного и неправильного лечения острых форм болезни.

Очень тяжело переносят это заболевание дети, к ослабленным детям присоединяются вторичные инфекции—пневмония, отит, паротит, иногда отмечается выпадание прямой кишки.

В настоящее время наиболее эффективными средствами лечения являются антибиотики, сульфониламиды, дизинтерийный бактериофаг. Правильное лечение может назначить только медицинский работник, а потому нельзя лечить поносы самостоятельно. Надо обязательно обращаться за помощью в медицинские учреждения. Не следует отказываться от прививок против кишечных заболеваний, которые проводятся ежегодно весной.

Чтобы предотвратить заболевание дизентерией, мойте руки перед едой, обмывайте кипятком перед употреблением овощи и фрукты.

В. ОВСЯНКИНА,
врач.

Редактор
М. ПАРФЕНЮК.

ПИШИТЕ НАМ ПО АДРЕСУ:
с. Нижневартовск, улица Школьная, 11, редакции газеты „Ленинское знамя".
Звоните по телефону 3—68

с. Нижневартовск, типография областного управления культуры
Заказ № 286 Тираж 10(2

Пролетарии всех стран, соединяйтесь!

ЛЕНИНСКОЕ ЗНАМЯ

Орган Нижневартовского районного партийного комитета КПСС и исполкома районного Совета депутатов трудящихся Тюменской области.

Год издания 23-й

№ 75 (1820)

ЧЕТВЕРГ 19 сентября 1963 г.

Цена 1 коп.

Борьба с пережитками прошлого в сознании людей—это в сущности борьба с остатками буржуазной идеологии...

Удар по пережиткам капитализма в сознании людей—это прямой удар по буржуазной идеологии.

Л.Ф. ИЛЬИЧЕВ.

(Доклад на июньском Пленуме ЦК КПСС)

Активнее наступать на пережитки прошлого

Для того, чтобы обеспечить претворение в жизнь Программы КПСС, воспитать всех трудящихся в духе коммунизма, требуется поистине гигантская работа. Пути решения этой задачи, основные направления идеологической работы чётко и ясно определены в решениях июньского Пленума ЦК КПСС.

Воспитание людей в труде неразрывно связано с искоренением пережитков прошлого. Труд — обязанность, гражданский долг. У нас действует великий принцип: кто не работает, тот не ест. Отсюда требование—и впредь вести беспощадную борьбу с теми, кто пользуется всеми благами общества, а трудиться не хочет.

В районе немало коллективов, где воспитательная работа спорится. Примером этому является Ларьякское отделение кооизверопромхоза (управляющий тов. Захаров). Нетерпимую обстановку создает коллектив этого хозяйства для пьяниц, тунеядцев и прогульщиков. Все усилия каждого члена коллектива здесь направляются в интересах производства.

Такая постановка воспитательной работы способствовала искоренению нарушений дисциплины, прогулов, успешному решению производственных задач.

К сожалению, в ряде коллективов предприятий и колхозов района, искоренению таких болезненных фактов, как прогулы, текучесть кадров, пьянство уделяется мало внимания. Чем можно объяснить систематическое нарушение трудовой дисциплины, прогулы, которые допускаются звеньями и отдельными рыбаками в Ларьякском, Б-Тарховском производственных участках? Только одним: низкой постановкой воспитательной работы с рыбаками в звеньях.

Так, например, рыболовецкое звено Ларьякского участка (звеньевой Прасин Евстафий), работающее в Ромкино, в течение июля и начале августа допустило 36 человеко дней прогулов, в звене Лякисина Алексея за это же время сделано 12 прогулов. Участок не добился ритмичности в своей работе, хотя условия для этого есть.

Слабо поставлена работа и не создается нетерпимой обстановки для тунеядцев, хулиганов, в ряде других организаций, что наносит большой вред в решении многих народнохозяйственных задач.

Пользуясь этой слабостью, некоторые стремятся обрастать личным хозяйством и нигде не работать. Другие работают только там, где можно побольше сорвать, летая с места на место.

Так, например, колхозник колхоза имени Калинина П.К. Сысоев, в нарушение Устава сельскохозяйственной артели стал обзаводиться личным хозяйством: имеет двух коров, лошадь, свинью, овец. Работу в колхозе бросил, работает, то в стройучастке, то в рыбкоопе только для вида, а общественность п. Мегион, первичная партийная организация, сельский Совет на все это не обращают внимания.

Подобные Сысоеву имеются и в Октябрьском ЛЗП, например, Чемакин, Рожнов, Черкашин, которые обросли личным хозяйством. Они имеют по две коровы, нетелей, лошадей. Однако никто по одернет зарвавшихся собственников. Всему Ларьяку известны как тунеядцы и пьяницы Г.Казаков и Т. Янков, которые днями слоняются по селу полупьяными, сквернословят. Все их видят, по меры какие-либо принять никак общественность не соберется.

В наступлении на пережитки прошлого призвана активно участвовать наша общественность. Сейчас, когда строительство коммунистического общества стало практическим делом, все наши люди должны отчетливо сознавать, что от их труда зависит общая победа коммунизма, чтобы вооружить всех людей пониманием высокого общественного назначения их трудовой деятельности, надо всемерно улучшать содержание и совершенствовать формы и методы политической работы.

Долг партийных, профсоюзных и комсомольских организаций, руководителей предприятий и учреждений, всей общественности—повышать уровень политической работы, усиливать трудовое воспитание активных строителей коммунизма. Через трудовое воспитание, привитие любви и уважения к труду мы придем к победе коммунизма.

В. ОСКОЛКОВ
заведующий идеологическим отделом парткома КПСС.

Будут корма—будет мясо и молоко!

Общими усилиями

В прошлом году наше хозяйство заготовило всего 1010 тонн сена, в том числе более ста тонн в октябре. Этого было недостаточно, тем более, что стойловый период затянулся. Из-за недостатка кормов в колхозе допущен падеж скота. Чтобы избежать повторения уроков минувшей зимовки, мы решили заготовить как можно больше кормов.

Планом предусматривалось, например, застоговать 1400 тонн. Хозяйство взяло обязательство заготовить сена не менее 1700 тонн, то есть создать страховой фонд. Задание, которое доводилось нашему колхозу производственным управлением мы выполнили в первой декаде сентября. А сейчас уже скирдуем последние центнеры сена в счет обязательств.

Успех в создании кормовой базы решила в первую очередь новая система оплаты труда, позволившая нам привлечь на заготовку сена все население, начиная от школьников и кончая пенсионерами.

Особенно большую помощь оказали колхозу пенсионеры тт. Рудиев и Ларионов. Они с первого до последнего дня сенокоса выходили на работу, где трудились не покладая рук.

Умело организовывал труд сенокосчиков бригадир Петр Анатольевич Шемякин, под непосредственным руководством которого проводилась заготовка кормов.

Хорошо помогли нам наши шефы—рабочие и инженерно-технические работники лесопункта.

Таким образом общими усилиями мы сумели создать общественному скоту сытую зимовку, создать условия для повышения производительности животноводства.

В. НИКОВ,
председатель колхоза «Новая жизнь».

ЗА ВЫСОКОЕ ЗВАНИЕ

На одном из собраний коммунисты п. Усть-Колек-Егана обсудили статью «Воспитание человека—в центр внимания», напечатанную в районной газете. Все выступающие подробно говорили о недостатках, советовались, что и как лучше сделать для их устранения. Среди других предложений было и предложение—всем коммунистам быть примером в отношении к работе, в быту.

Коммунисты К.П. Патуский и В.П. Камин взяли обязательство бороться за звание ударников коммунистического труда. С первых же дней передовые вызов слово держат крепко. Звено Патуского занимает первое место в бригаде. Оно работает без прогулов, перевыполнит задания, ежедневно вылавливает по 6-7 центнеров рыбы.

Я. НОВОСЕЛЬЦЕВ,
селькор.
п. Усть-Колек-Еган.

СОРЕВНОВАНИЕ

колхозов и бригад гослова по добыче рыбы

Данные рыбозавода на 15 сентября 1963 года (в центнерах)

	За сентябрь		За III квартал		1963 г. в проц. к 1962 году
	план	выполн.	план	выполн.	
КОЛХОЗЫ					
«Новая жизнь»	100	14	300	138	82,6
«За мир»	110	—	250	100	83,7
«Красное знамя»	500	—	1400	300	59,6
Им. Калинина	70	—	150	6	24,6
ГОСЛОВЫ					
Ларьякский	450	335	1950	1511	119,8
Охтеурьевский	830	125	2000	820	96,8
Б-Тарховский	950	136	2550	882	81,4
Нижневартовский	570	49	1500	257	70,2
ОТДЕЛЕНИЯ КООПЗВЕРОПРОМХОЗА					
Ларьякское	200	47	600	225	70,5
Корликовское	320	8	900	122	78,5
По району	4100	714	11600	4361	86,7

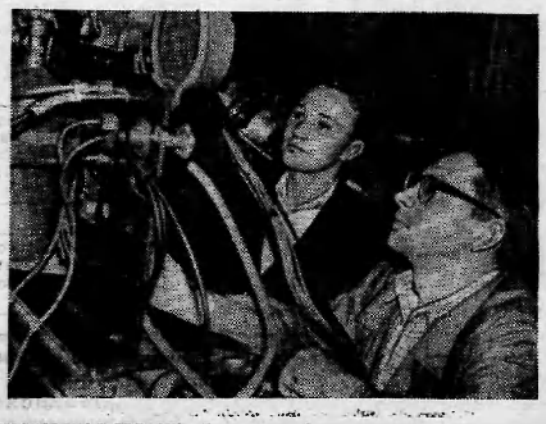

МОСКОВСКАЯ ОБЛАСТЬ. До сих пор было известно пять видов радиоактивного распада ядер. Советские ученые предсказывали, что должен существовать еще один вид распада, при котором ядро испускает протон, то есть протонная радиоактивность. Однако ни в одной лаборатории мира до сих пор не удавалось проверить это предложение экспериментально.

Группе советских ученых под руководством члена-корреспондента АН СССР Г. Н. Флерова удалось преодолеть все трудности и обнаружить существование протонной радиоактивности.

Успешному проведению сложных экспериментов способствовали хорошие возможности, которые предоставляет ученым самый мощный в мира циклический ускоритель многозарядных ионов, созданный в лаборатории ядерных реакций Объединенного института ядерных исследований.

На снимке: В. А. Карнаухов (слева) и механик Н. Данилов готовят аппаратуру к опыту.

Фото Ю. Туманова.

Фотохроника ТАСС

Урожай убран

Большую помощь колхозу «Красное знамя» оказала общественность райцентра в выращивании картофеля. Сейчас уже убран весь урожай этой культуры.

Участок над которым шефствовал коллектив райбольницы, дал 139 центнеров с гектара. С участков, подшефных коллективам конторы связи и типографии, снято по 100—90 центнеров с гектара.

Самый низкий урожай снят с поля, шефствовала над которым Нижневартовская средняя школа. Здесь собрано всего по 28 центнеров клубней с гектара.

С. Бешкильцев.

В дружбе с наукой

Немало времени требуется, чтобы объехать обширные владения, познакомиться с многоотраслевым богатым хозяйством известной всей стране сельхозартели «Россия» Ставропольского края. Одни пахотные угодья составляют восемнадцать тысяч гектаров. Больше шести тысяч голов крупного рогатого скота и двадцать тысяч овец, пятнадцать тысяч свиней и 158 тысяч голов птицы имеет колхоз. Он вооружен могучей техникой: 137 тракторами, 70 автомашинами, почти полусотней зерновых, кукурузоуборочных и силосоуборочных комбайнов, множеством механизмов. Всем этим богатством колхозники распоряжаются по-хозяйски.

Важную роль в развитии колхозной экономики играет широкое внедрение достижений науки и передового опыта. Нет такой отрасли хозяйства, где не совершался бы научный поиск, где колхозники не пытались бы что-то пробовать, экспериментировать. И эти поиски почти всегда приносят успех.

Три года назад замечательный советский селекционер академик П. П. Лукьяненко вывел новый сорт пшеницы «безостая-1». Узнали об этом в «России», и решили колхозники испытать новый сорт у себя. Ученый выслал им семена. Пшеница оказалась отличной. Средний урожай сем-тридцать центнеров с гектара, а на отдельных участках—сорок! За «безостую-1» колхоз получил восемьдесят процентов сортовой надбавки, еще сорок процентов надбавки к основной цене—за «силу» пшеницы. Затраты на подкормку, химическую борьбу с вредителями, быструю уборку окупились с лихвой. В прошлом году колхоз продал государству семь тысяч тонн семян, получив шесть миллионов рублей только одних надбавок.

Большую выгоду получает хозяйство, применяя плантаж—глубокую вспашку земли. Душным жарким летним днем одно поле поразило нас своей свежестью, будто с листьев только что сошла утренняя роса. Высокая, ярко-зеленая ботва сплошными волнами захлестывала черную землю. Это были посевы сахарной свеклы по плантажу.

Такой метод вспашки земли был открыт случайно. Однажды колхозники закладывали сад. Саженцев для всего глубоко вспаханного поля не хватило, и агрономы решили засеять оставшуюся площадь сахарной свеклой. А осенью удивились даже видавшие виды старики: урожай свеклы на этом участке превысил шестьсот центнеров с гектара. В колхозе вспахано таким способом пятьсот гектаров. И это пока только начало. У плантажной вспашки большое будущее. Она не требует особых затрат труда: заложенная один раз, такая вспашка служит десять лет. Уже одно это намного снижает себестоимость продукции.

В «России» большие стада коров. Но колхозные животноводы заботятся не только о росте поголовья скота, но и повышении его продуктивности. Они разводят жирномолочных коров.

Многие знают, что академик Т. Д. Лысенко, скрещивая отечественную породу скота с джерсейской, привезенной из Дании, вывел в подмосковном совхозе «Горки Ленинские» стадо коров, жирность молока которых доходит до пяти-шести процентов, то есть они дают почти сливки.

— Мы попросили академика,— рассказывает директор колхозного маслозавода, — прислать нам джерсейского производителя. И вот бык Герой уже четыре года находится в нашем хозяйстве. От него выросло первое жирномолочное стадо: 35 коров, 60 телят, 25 нетелей и 20 бычков. Через три-четыре года дойные гурты будут состоять главным образом, из «сливочных» коров.

Большую заботу проявляют в колхозе о механизации труда во всех отраслях общественного хозяйства. Одних электродвигателей здесь—свыше пятисот. В коровниках проложены подвесные дороги, есть автопоилки, действуют электрические доильные агрегаты. Полностью механизирован труд свинарей. Особенно облегчился он, когда был создан агрегат для мойки и дробления свеклы.

... Так в дружбе с наукой, при помощи смелых экспериментов и настойчивого внедрения передового опыта колхозники «России» добиваются успехов в развитии артельного хозяйства. Они намерены и впредь твердо шагать по этому пути.

Ю. ПОНОМАРЕВ.

Каждому юноше и девушке — ВОСЬМИЛЕТНЕЕ ОБРАЗОВАНИЕ

Большое внимание уделяет Коммунистическая партия и Советское правительство повышению общеобразовательного уровня советской молодежи. В нашей стране введен закон о всеобщем восьмилетнем образовании. Из года в год расширяется сеть вечерних и заочных школ.

С первого октября этого года в нашем районе начнутся занятия в пяти вечерних школах сельской молодежи: Нижневартовске, Ларьяке, Мегионе, Зайцевой Речке и в Б-Тархово. Сейчас идет комплектование контингента учащихся этих школ. Главную роль в этом, безусловно, призваны сыграть комсомольские организации. Ведь только среди комсомольцев более одной трети не имеют восьмилетнего образования.

Претворяя в жизнь закон о восьмилетнем всеобуче, органы народного образования во всех названных выше вечерних школах откроют любые классы, если для обучения в них наберется положенное число учащихся.

Дорога в школы открыта. Дело за желанием молодежи повышать свои знания. К сожалению, не все молодые люди, не имеющие восьмилетнего образования, стремятся продолжить учебу. И если не провести с ними определенной работы, желание пойти в школу может вообще не появиться. Это и должны учесть комсомольские организации в настоящее время, когда идет комплектование вечерних школ.

В прошлом году мало уделялось внимания вовлечению молодежи в число учащихся вечерних школ. Только из-за недобора учащихся не работали вечерние школы в Ларьяке, Зайцевой Речке, Б-Тархово. А разве можно сказать, что все было благополучно в тех школах, которые работали? Конечно, нет.

В минувшем учебном году руководители многих промышленных предприятий района (в том числе таких крупных, как Нижневартовский рыбозавод и Мегионская нефтеразведочная экспедиция) не всегда создавали необходимые условия молодежи для учебы в вечерних школах. Только из-за этого в Нижневартовской вечерней школе «отсеялось» в первые же месяцы учебы 12 человек.

Советское правительство для учащихся вечерних школ установило следующие льготы. Для обучающихся в 9—11 классах сокращена на один рабочий день или на соответствующее количество рабочих часов рабочая неделя с выплатой 50 процентов заработной платы по основному месту работы, но не ниже установленного минимального размера. По желанию учащиеся могут использовать еще один-два дня в неделю без сохранения заработной платы. На период выпускных экзаменов учащимся предоставляется платный дополнительный отпуск на 20 рабочих дней.

Неудовлетворительно идет комплектование контингента учащихся вечерних школ до настоящего времени. Сейчас, например, еще не известно, сколько и каких классов будет работать в каждой из вечерних школ. Это говорит о том, что комсомольские организации не извлекли уроков из прошлого года, не оказывают помощи отделу народного образования в комплектовании школ. Это в первую очередь можно сказать о комсомольских организациях рыбозавода (секретарь И. Касьянова), рыбкоопа (секретарь В. Овсянкина).

До начала учебного года осталось немного времени, но если комсомольские организации по-настоящему организуют работу по вовлечению молодежи в число учащихся вечерних школ, то сделать еще можно немало.

Долг каждого комсомольца—учиться не только самому, но и добиваться, чтобы школу посещали все юноши и девушки, не имеющие восьмилетнего образования.

Ю. ГРЕЧУХИН,
секретарь РК ВЛКСМ.



Спорится работа в проворных руках комсомолок-декомпозерщиц нового глиноземного цеха Каменск-Уральского алюминиевого завода. Люда Комисарова и Люда Волобуева—задушевные подруги. Они вместе учились, вместе окончили алюминиевый техникум и теперь трудятся на автоматизированном участке коммунистического труда. Став на предоктябрьскую вахту, девушки взяли повышенные обязательства.

На снимке: комсомолки-декомпозерщицы Л. Комисарова и Л. Волобуева за отбором пробы раствора.

Фото А. Грахова. Фотохроника ТАСС

Из зала суда

В сентябре текущего года Нижневартовским народным судом рассмотрены уголовные дела по обвинению Матвеевой Федосьи Васильевны и Тюменцева Венедикта Дмитриевича по второй части статьи 199 Уголовного кодекса РСФСР.

Без решения исполкома районного Совета депутатов трудящихся об отводе земельных участков Матвеева построила жилой дом по улице Первомайской, а Тюменцев не закончил полностью строительства жилого дома по переулку Трактовому.

По решению народного суда за самовольный захват земли Тюменцев и Матвеева осуждены к различным мерам наказания. Оба строения по приговору суда конфискованы.

Ф. ЗУБАРЕВ,
народный судья.

КОРОТКО

● ВАРШАВА. Быстрыми темпами развивается энергетика народной Польши. В нынешнем году республика получит новые энергетические объекты общей мощностью в 1200 тысяч киловатт и произведет 37,6 миллиардов киловатт-часов электроэнергии.

Польские заводы освоили производство сложного энергетического оборудования.

● СОФИЯ. Сейчас в Болгарии возникла и получает все более широкое распространение новая форма участия трудящихся в совершенствовании производства. На предприятиях создаются бригады технического прогресса. Они на общественных началах объединяют специалистов разных профессий, ученых, новаторов труда.

Около ста таких бригад действуют на предприятиях Софии.

● БУХАРЕСТ. За годы народной власти численность рабочего класса Румынии значительно выросла. По данным центрального статистического управления Румынской Народной Республики, в настоящее время количество рабочих и служащих составляет в стране 3.696 тысяч человек, что на 2.203 тысяч превышает число рабочих и служащих в 1948 году.

К концу 1962 года свыше 80 процентов всех рабочих повысили свою квалификацию.

Редактор
М. ПАРФЕНОВ.

Нижневартовская средняя школа сельской молодежи (вечерняя) производит прием учащихся в 8—11 классы.
Запись производится ежедневно дирекцией дневной школы.
Начало занятий 1 октября 1963 года.
АДМИНИСТРАЦИЯ.

Нижневартовской средней школе
требуются для строительства нового здания
плотники и печники. Обращаться к директору школы.
ДИРЕКЦИЯ

ПИШИТЕ НАМ ПО АДРЕСУ:
с. Нижневартовск, улица Школьная, 11, редакция газеты „Ленинское знамя".
Звоните по телефону 3—68

с. Нижневартовск, типография областного управления культуры
Заказ № 288 Тираж 1092

Пролетарии всех стран, соединяйтесь!

ЛЕНИНСКОЕ ЗНАМЯ

Орган Нижневартовского районного партийного комитета КПСС и исполкома районного Совета депутатов трудящихся Тюменской области.

Год издания 23-й

№ 78 (1821)

ВОСКРЕСЕНЬЕ

22

сентября

1963 г.

Цена 1 коп.

Воспитание человека— ГЛАВНОЕ

ГЛАВНОЕ В СТРОИТЕЛЬСТВЕ КОММУНИЗМА — ЭТО СОЗДАНИЕ МАТЕРИАЛЬНО-ТЕХНИЧЕСКОЙ БАЗЫ,—ГОВОРИТ Н.С. ХРУЩЕВ.—НО ЕСТЬ И ДРУГАЯ ОЧЕНЬ ВАЖНАЯ СТОРОНА—ЭТО ВОСПИТАНИЕ НОВОГО ЧЕЛОВЕКА, КОТОРЫЙ БЫ ОТНОСИЛСЯ И К ТРУДУ. И К СВОИМ ОБЯЗАННОСТЯМ ПО-КОММУНИСТИЧЕСКИ.

Большое внимание к проблемам воспитания советских людей вызывается не какими-то чрезвычайными обстоятельствами, а возросшей требовательностью к моральному облику советского человека, строящего коммунизм. Но прежде чем сделать жизненными ориентирами каждого из нас принципы морального кодекса строителя коммунизма, предстоит еще борьба с пережитками прошлого, которые дают о себе знать.

Есть еще отдельные лица, которые совершают преступления, допускают нарушения трудовой дисциплины, аморальные проявления в быту и т.д. Чаще всего это возникает как результат пьянства. Пьянство—вот порок, который особенно мешает движению нашего общества вперед.

И беда в том, что многие наши руководители предприятий, партийных, профсоюзных организаций не ведут решительной борьбы с пьянством, иногда своим равнодушием и безразличием потакают пьяницам. Вот один из примеров. Рабочий Б-Тарховского рыбоучастка Патускин И.Е. систематически пьянствовал в рабочее время, совершал прогулы, и все это происходило на глазах у администрации рыбоучастка, но никаких мер не принималось. В пьяном угаре, на почве хулиганских побуждений, Патускин убил Тайлашева Б. Сейчас Патускин арестован и осужден к 10 годам лишения свободы.

Часто пьянство приводит к кражам государственного и общественного имущества. Так, в Ларьяке механик рыбоучастка Анненков Андрей, рабочий этого же участка Первушин Иван, рабочий Ларьякской школы Швец Петр жили в одной комнате и систематически пьянствовали, пропивая весь свой заработок. а когда им на пропой не стало хватать заработка они подобрали ключ к замку склада аптеки и похитили спирт. Мало того Швец, Первушин и Анненков втягивали в пьянство, а затем и в воровство несовершеннолетних Анненкова Владимира, Глухих Николая и Проводникова.

Пьяницы и хулиганы забывают о долге к семье, детям, товарищам. Так, рабочий Нижневартовского рыбозавода Низовских А.Ф., имея жену и четверых малолетних детей занимался систематической пьянкой, пропивал весь свой заработок. а семья была вынуждена бедствовать. Напившись пьяным, Низовских устраивал дома скандалы и драки, требовал от жены последние деньги на водку. Заниматься воспитанием детей он и не думал. Первую жену с тремя малыми детьми он бросил и с этой не хочет жить по-человечески. На днях Низовских за семейное хулиганство предстанет перед народным судом. Личная жизнь человека теперь не является только его личной. Никто не должен пройти стороной, если узнает, что в семье нет согласия. Зайди и помоги восстановить мир. Это будет по-советски, по-коммунистически.

Руководители предприятий, партийных, профсоюзных и других общественных организаций должны научиться связывать организаторскую работу с воспитательной. найти ключ к решению задач, поставленных июньским Пленумом ЦК КПСС.

Пережитки проклятого прошлого живучи. особенно такой пережиток. как пьянство. Надо повести с ним решительную борьбу.

ЭКИПАЖ КОММУНИСТИЧЕСКОГО ТРУДА



ВОЛГОГРАД. Экипаж коммунистического труда теплохода «Рязань» работает безаварийно, перевыполняет план перевозок грузов, экономит горючее, содержит технику в образцовом порядке. Каждый речник совмещает несколько профессий.

На снимке: секретарь комсомольской организации теплохода «Рязань» старший моторист-рулевой Александр Балага беседует с комсомольцами 1-м штурманом—3-м помощником механика Николаем Логуновым и 3-м помощником механика — радистом Виктором Голубковым.

Фото Б. Клишницера.

Фотохроника ТАСС

В СЧЕТ ЧЕТВЕРТОГО КВАРТАЛА

Замечательно трудятся передовые рыбаки из Б-Ларьякской бригады государственного лова. Промышляя малыми закидными неводами на Эмторской речке и Мохтик-егане они ежедневно вылавливают по 3-4 центнера крупного частика.

55 центнеров в III квартале при задании 50 выловил и сдал рыбак Виктор Михайлович Прасин. Полтора квартальных плана выполнил Семен Максимович Камин. С. М. Камину 68 лет, но об отдыхе он не думает и намерен до конца года выловить не менее трех тонн рыбы.

На 180 процентов выполнил квартальное задание 65-летний рыбак Василий Степанович Прасин. Хорошо трудится на промысле его сын Анатолий, который в прошлом году закончил восьмилетнюю школу. С малых лет отец привил ему любовь к трудной, но уважаемой профессии рыбака. После окончания школы Анатолий поступил на работу в гослов. За короткое время он зарекомендовал себя с хорошей стороны. Молодой рыбак выполнил квартальный план на 240 процентов. 170 пудов ценной рыбы сдано им сверх плана за последние два месяца.

С ним соревнуется второй Анатолий, сын Кирилла Прасина, который выполнил трехмесячный план на 155 процентов.

Высоких успехов на промысле добились старые рыбаки Кирилл Герасимович Прасин и Виктор Никифорович Сигильтов.

Б-Ларьякские рыбаки полны решимости завершить годовой план по открытой воде. И нет сомнения в том, что промысловики приложат все силы для того, чтобы выполнить свои обязательства.

М. СОСНИН.

Большой Ларьяк.

СОРЕВНОВАНИЕ

колхозов и бригад гослова по добыче рыбы

Данные рыбозавода на 20 сентября 1963 года (в центнерах)

	За сентябрь		За III квартал		За соотв. пер.
	план	выполн.	план	выполн.	
КОЛХОЗЫ					
«Новая жизнь»	100	11	300	135	419
«Красное знамя»	500	10	1400	310	1360
«За мир»	110	—	250	100	331
Им. Калинина	70	—	150	6	207
ГОСЛОВЫ					
Ларьякский	450	501	1950	1677	2389
Б-Тарховский	950	160	2550	906	1527
Охтеурьевский	830	125	2000	820	1924
Нижневартовский	570	60	1500	268	1053
ОТДЕЛЕНИЯ КООПЗВЕРОПРОМХОЗА					
Ларьякское	200	47	600	225	993
Корликовское	320	8	900	122	999
По району	4100	922	11600	4569	11594

Беседы о моральном кодексе строителя коммунизма

Источник нашего счастья

Прасковья МАЛИНИНА

Герой Социалистического Труда, председатель колхоза «XII Октябрь» Костромской области

Наш колхоз расположен в селе Саметь. Сейчас сюда пришло созданное людьми раздольное Костромское море. Смотрятся в него новые добротные дома колхозников, богатые колхозные фермы, по вечерам отражаются огни большого и красивого Дома культуры. Глядишь на село, и сердце радуется: ведь все это создано нашими руками!

Невольно вспоминается мне глухая, затерявшаяся в бездорожье дореволюционная деревня. Над кособокими, вросшими в землю избами с соломенными, почерневшими крышами высились крепкими, под железом дома с большими дворами и высокими заборами. Их хозяева — кулаки заправляли жизнью Самети.

За годы Советской власти деревня полностью преобразилась. Неузнаваемо вырос крестьянин, изменился его духовный мир: он стал теперь человеком общественного труда. На многолетнем опыте мы убедились в том, что наше благополучие, наше счастье зависит не от индивидуального, «своего» клочка земли, а от процветания артельного хозяйства.

Колхоз стал для крестьянства школой коммунизма— очень верно это сказано в Программе нашей партии. В колхозе наиболее полно сочетаются личные интересы крестьян с общенародными интересами. Чем больше ты потрудился, тем богаче твой колхоз, богаче твоя Родина, а значит, богаче и ты сам. Каждый сознательный труженик может с полным правом сказать:

—Общественное—значит и мое!

У нас все больше становится людей, которые по-хозяйски относятся к общественному добру, заботятся о его умножении. Возьмем Фаину Алексеевну Грибанову.

Работает она на ферме, в профилактории. Всю душу свою, любовь и ласку отдает маленьким телятам. И как бы Фаина ни устала, когда речь заходит о ее питомцах, она вся преображается, на глазах молодеет.

Идет она между станками, и телята будто слушают, о чем она говорит, поводят ушами, тянут свои мокрые, ласковые мордочки к своей хозяйке. . . Если дело требует, сутками домой не уходит Грибанова с фермы, особенно в пору массового отела. Строго следит за тем, чтобы ни один теленок не пропал. Да мы в колхозе и забыли, что такое падеж телят. Недаром этой заботливой, трудолюбивой женщине присвоено звание ударника коммунистического труда.

Таких тружеников, как Фаина Алексеевна, у нас в колхозе много. Это благодаря им мы смогли увеличить стадо крупного рогатого скота за последние четыре года с 350 до 823 голов. Поголовье коров возросло почти в три раза: их теперь у нас 283, а через два года будет 350 голов.

(Окончание на 2 стр.)

Беседы о моральном кодексе строителя коммунизма

Источник нашего счастья

(Окончание. Начало на 1 стр.)

Немаловажную роль в развитии животноводства играют, конечно, корма. О них мы проявляем особую заботу. Научились, вопреки традиции, и на костромских землях выращивать на силос кукурузу, сахарную свеклу, горох, бобы. А в этом году и травы на славу удались. Достаток хороших, питательных кормов позволяет нашим животноводам получать много дешевой продукции. Так, в прошлом году от каждой коровы надоено в среднем почти по четыре тысячи килограммов молока, а нынче результаты будут, видимо, еще лучше: за первое полугодие получено молока от каждой коровы на 154 килограмма больше, чем за то же время в прошлом году.

Рентабельны у нас все отрасли хозяйства. Урожаи выращиваем высокие: в прошлом году, например, получили с гектара по 204 центнера картофеля, по 309 центнеров овощей, по 240 центнеров сахарной свеклы и т. д. Каждый гектар пашни дал нам 1222 рубля дохода. Годовой денежный доход превысил полмиллиона рублей, из которых 105 тысяч мы отчислили в неделимый фонд артели.

Наши колхозники уже давно уяснили простую истину: чем выше вырастят они урожаи, чем больше получат животноводческих продуктов, тем весомее будет их вклад в строительство коммунизма, тем крепче станет их артель, тем лучше будет жить каждый из них. Труд в нашем хозяйстве оплачивается по конечным результатам. За сверхплановую продукцию выдается дополнительная оплата. Средние дневные заработки летом у нас такие: у полеводов и животноводов—от двух рублей сорока копеек до трех рублей шестидесяти копеек, у механизаторов — четыре — шесть рублей. Приусадебные участки у колхозников доведены до трех—семи соток.

— Этого нам вполне достаточно,—говорят колхозники.— Ведь картофелем, овощами и другими продуктами нас обеспечивает колхоз по государственным ценах.

Большие неделимые фонды,—а они сейчас составляют 710 тысяч рублей,—позволяют нам выдавать 142 престарелым труженикам пенсии, предоставлять колхозникам оплачиваемые отпуска (в прошлом году их имели 322 человека), бесплатно содержать и воспитывать детей в заново построенных детском саду и детских яслях. Да и культурные нужды людей стремимся удовлетворять лучше, полнее. В Доме культуры есть у нас большая библиотека, струнный и духовой оркестры.

Расходуем мы общественные средства экономно, с расчетом. Строителей, к примеру, со стороны не зовем: дорого обходятся они. Сооружаем все своими силами, благо и умельцы у нас сыскались. За последние десять лет они возвели каменный скотный двор, два телятника, звероферму, пять хранилищ для картофеля и овощей, ремонтную мастерскую, кузницу, гараж, здание, где разместились правление колхоза, школа передового опыта, библиотека, почта, сберкасса, зубопротозный кабинет.

Ценнейшее общественное богатство колхоза—техника. И в том, как относятся механизаторы к машинам, ярко проявляется то новое, что есть в наших людях. Хочется рассказать о двух Николаях: Абрамичеве и Гаврилове. Работают они на тракторе «ДТ-54». За два года машина ни разу не была в капитальном ремонте. На нее приятно посмотреть: будто только с завода. Любовно ухаживают за ней трактористы, вовремя проводят профилактику. В образцовом порядке у них и другая техника.

Конечно, любовь к труду, высокое сознание своего долга не приходят сами собой. Их надо воспитывать в людях. Молодые трактористы Саша Багров и Алексей Гаврилов неплохо работали на поле, но относились халатно: то профилактику пропустят, то ремонт кое-как проведут. Мы заметили это и взяли ребят в оборот. Сейчас они—примерные трактористы.

В нашем колхозе не сыщешь теперь ни лодырей, ни людей равнодушных. Общественные интересы решительно вытесняют старое, собственническое «мое». Это результат повседневной кропотливой и вдумчивой работы, которую проводят на селе коммунисты, комсомольцы, интеллигенция. В селе уже третий год работает университет культуры. Он помогает колхозникам расширять свой кругозор.

Так сама колхозная жизнь, коллективный труд на себя и на общество, воспитательная работа способствуют тому, что сознательность каждого труженика артели непрерывно повышается. Бережное отношение к общественной собственности, забота об умножении ее—одна из наиболее характерных черт нового человека, строителя коммунизма.



НОВОРОССИЙСК. Городская набережная.

24 сентября с. г. исполняется 125 лет со дня основания Новороссийска.

Фотохроника ТАСС

ЗА РУБЕЖОМ

МАЛАЙЗИЯ — НОВАЯ ФОРМА НЕОКОЛОНИАЛИЗМА

НЬЮ-ЙОРК. Создание Малайзии, объединившей в одно целое Малайю, Сингапур и две английские территории на острове Борнео—Саравак и Северное Борнео, по мысли английских колониалистов, должно было привести к «стабилизации» положения в юго-восточной Азии.

Однако не прошло и дня существования новой федерации, как положение в этом районе резко обострилось.

Вновь созданная федерация объявила о разрыве дипломатических отношений с Индонезией и Филиппинами. В Джакарте проходят массовые демонстрации протеста перед зданиями английского и малайского посольств, в Лондоне «движение за свободу колоний» организует массовые шествия против федерации, в Маниле ее бойкотируют, в Токио против нее выступают малайские студенты.

Малайзия с ее огромными богатствами и ключевыми стратегическими позициями в юго-восточной Азии представляет исключительный интерес для британского империализма. Но эти неоколонизаторские планы английских империалистов вызвали решительное осуждение народов Азии, в особенности Индонезии, которая имеет общую границу с владениями Англии в этом районе. Президент Сукарно прямо назвал федерацию «порождением неоколониализма» и заявил, что Индонезия выступала и будет выступать против нее.

ТАСС

Военные приготовления в федерации Малайзия

ПАРИЖ. Малайский премьер-министр Абдул Рахман объявил о введении на территории вновь созданной федерации Малайзия «состояния оборонной готовности» сообщает корреспондент агентства Франс Пресс из Куала-Лумпура. Принято решение о создании совета обороны, призыве резервистов и посылке на Саравак и Северное Борнео воинских подкреплений.

Эти военные меры, отмечает Франс Пресс, «вызваны разрывом дипломатических отношений с Индонезией».

ТАСС

ДЕМОНСТРАЦИИ ПРОТИВ СОЗДАНИЯ МАЛАЙЗИИ

НЬЮ-ЙОРК. Перед зданием английского посольства в Джакарте состоялась массовая демонстрация протеста против создания Малайзии. В демонстрации участвовало более 5 тысяч человек. Демонстранты забросали здание посольства камнями, разбили окна и подожгли посольскую автомашину, сообщает агентство Ассошиэйтед Пресс.

Ранее, указывает агентство, состоялась трехтысячная демонстрация у посольства Малайи в Индонезии.

ТАСС

РАЗГРОМ АНГЛИЙСКОГО ПОСОЛЬСТВА В ДЖАКАРТЕ

ПАРИЖ. Население Индонезии продолжает решительно протестовать против создания детища английских неоколониалистов — федерации Малайзия. Большая группа индонезийских демонстрантов численностью до 1000 человек, сообщает корреспондент агентства Франс Пресс, захватила здание английского посольства в Джакарте.

Выкрикивая лозунги против федерации Малайзия, демонстранты выбросили из окон здания архивы, мебель и другие предметы, а затем сожгли их во дворе посольства.

ТАСС

КАК Я ПОЛУЧАЛ ДЕНЬГИ

В квартире, закрепленной рыбозаводом за мной, нужно было произвести частичный ремонт. Ввиду большой занятости рабочих рыбозавода я предложил сделать все работы силами своей семьи. Договорились. Для ремонта квартиры я получил все требующиеся материалы. Все шло своим чередом.

К 16 августа все работы были закончены, и учетчиком П. Пермитиной был составлен наряд по которому мне причиталось получить 41 рубль 64 копейки.

Получить. Проще было произвести ремонт, чем получить деньги по наряду. Бухгалтерия в оплате мне отказала. Пришлось обратиться к директору завода с заявлением. По его распоряжению была создана комиссия по проверке работ, указанных в наряде. Что и было незамедлительно сделано.

Проверку производили тт А.А. Фогельгезанг и Г.Т.Ламбин, которые подписали наряд на 35 рублей 13 копеек. С изменением суммы я был согласен. Но не согласен был главный бухгалтер тов. Вустин. Он вычеркнул из наряда, не считаясь с комиссией, отдельные работы, оставив только 29 рублей 04 копейки.

Я второй раз обратился с заявлением к директору, который поручил своему заместителю тов. Ремпеву детально разобраться в моем деле.

После всего этого я был вынужден обратиться в конфликтную комиссию профсоюзной организации рыбозавода. К этому времени мой наряд представлял уже солидное дело на одиннадцати листах.

И хотя резолюция, написанная тов. Ромневым, гласила ясно: оплатить 35 рублей 13 копеек, по воле тов. Вустина сумма к оплате по моему наряду составила 31 рубль 16 копеек. Нервы мои больше не выдержали, и я получил эти деньги.

Хорошо было бы если так случилось только со мной одним, а то ведь жалуются многие. Ущемляет интересы трудящихся главный бухгалтер рыбозавода. В этом я убедился сам лично.

Считаю, что профсоюз должен более решительно отстаивать интересы трудящихся.

И. КАЙГОРОДОВ, пенсионер.

ГОТОВЫ ЛИ ВЫ К ЗИМЕ?

Приближается зима. Каждому ясно, что зимой без печи и электрического освещения не обойтись. А все ли у вас готово к зиме? Вы проверили печь в своем доме? Не забудьте очистить дымоходы от сажи, оштукатурить и побелить дымоходную трубу на чердаке и над крышей. Необходимо также пригласить электрика для проверки состояния электропроводки в вашем доме.

Чтобы не допустить пожаров в зимний период, необходимо до наступления холодов отремонтировать печи и осветительные электролинии.

Еще раз проверьте готовы ли вы к зиме.

И. БРЫЛЬ, райпожинспектор района.

За редактора
Н. СИТНИКОВА.

Нижневартовская средняя школа сельской молодежи (вечерняя) **производит прием учащихся в 3—11 классы.**
Запись производится ежедневно дирекцией дневной школы.
Начало занятий 1 октября 1963 года.
АДМИНИСТРАЦИЯ.

Нижневартовской средней школе **требуются для строительства нового здания** плотники и печники. Обращаться к директору школы.
ДИРЕКЦИЯ

ПИШИТЕ НАМ ПО АДРЕСУ:
с. Нижневартовск, улица Школьная, 11, редакции газеты „Ленинское знамя".
Звоните по телефону 3—68

с. Нижневартовск, типография областного управления культуры
Заказ № 290 Тираж 1002

Пролетарии всех стран, соединяйтесь!

ЛЕНИНСКОЕ ЗНАМЯ

Орган Нижневартовского районного партийного комитета КПСС и исполкома районного Совета депутатов трудящихся Тюменской области.

Год издания 23-й

№ 77 (1822)

ЧЕТВЕРГ

26

сентября

1963 г.

Цена 1 коп.

ШИРЕ РАЗМАХ ПРЕДОКТЯБРЬСКОГО СОЦИАЛИСТИЧЕСКОГО СОРЕВНОВАНИЯ! ВСЕ—НА ТРУДОВУЮ ВАХТУ В ЧЕСТЬ 46-Й ГОДОВЩИНЫ ВЕЛИКОЙ ОКТЯБРЬСКОЙ СОЦИАЛИСТИЧЕСКОЙ РЕВОЛЮЦИИ! ВСТРЕТИМ ПРАЗДНИК ХОРОШИМИ ДЕЛАМИ!

ШИРЕ РАЗМАХ предоктябрьского соревнования

С каждым днем ширится размах всенародного предоктябрьского социалистического соревнования. Труженики промышленности и сельского хозяйства страны, нашей области и округа берут сейчас высокие обязательства в честь 46-й годовщины Великого Октября, повышают трудовое напряжение в борьбе за выполнение планов и заданий пятого года семилетки.

Замечательные подарки Родине готовят в честь этой исторической даты многие коллективы нашего района. Коллектив Мегионской нефтеразведочной экспедиции в первой половине текущего месяца уже выполнил задание третьего квартала по глубокому бурению. А бригада бурового мастера коммуниста Г.П. Поркина выполнила годовое обязательство.

Высокими темпами ведут строительство жилых и производственных объектов рабочие Мегионского строительного участка, возглавляемого П.Г. Шостей.

Успешно справился с задачей по созданию прочной кормовой базы коллектив сельхозартели «Новая жизнь» (председатель тов. Ников).

Вместе с тем в районе есть немало коллективов, которые не только не выполняют своих обязательств, но и государственных плановых заданий. К ним прежде всего следует отнести Нижневартовский рыбозавод, выполнивший план третьего квартала к 20 сентября только на 39 процентов. Вылов рыбы по сравнению с прошлым годом в целом по системе уменьшился на 16 процентов.

Особенно неудовлетворительно ведут рыбодобычу Нижневартовский, Б-Тарховский и Охтеурьевский гословы, недодавшие за третий квартал 4056 центнеров рыбы.

Позорно провалили квартальные планы колхозы района. Артель имени Калинина, например, сдала государству за истекший с начала года период только 51 центнер рыбы при плане 500 центнеров.

На одну треть выполнила годовой план рыбодобычи рыбартель «Красное знамя».

Такое провальное положение с выполнением планов по добыче рыбы—не следствие «отсутствия промысловой обстановки», как объясняют руководители рыбозавода, участков и колхозов, а результат отсутствия организаторской работы, результат бесхозяйственности, безответственного отношения к использованию возможностей.

В подтверждение этого можно привести следующий пример. При «отсутствии промысловой обстановки» рыбаки Ларьякского гослова с начала года выловили три тысячи центнеров рыбы, или на 612 центнеров больше, чем за соответствующий период 1962 года, в том числе в третьем квартале—на 553 центнера. План сентября к 20 числу был выполнен на 111 процентов. В четвертой пятидневке текущего месяца на приемные пункты доставлено 166 центнеров рыбы или почти в 7 раз больше, чем за ту же пятидневку в минувшем году, и в три раза больше, чем всеми остальными гословами и колхозами района вместе взятыми. Судя по результатам Ларьякский гослов успешно выполнит задание третьего квартала.

Б-Тарховский гослов выполнил план третьего квартала только на 35,5 процента. В то же время передовые рыбаки со своим заданием справились досрочно. Так, И.И. Павлов в текущем квартале сдал более 50 центнеров рыбы, то есть 18 часть всей добытой этим гословом рыбы, или без малого в три раза больше средней выработки рыбаков гослова.

Следовательно, резервы у нас есть. Партийные организации, руководители рыбучастков правления колхозов должны сейчас направить все имеющиеся, в их распоряжении средства на то, чтобы организовать действенное предоктябрьское социалистическое соревнование, вовлечь в него всех рабочих. Надо создать нетерпимую обстановку для любителей легкой жизни, лодырей и прогульщиков. Только таким образом можно будет добиться увеличения производительности труда на рыбодобыче.

Сейчас, когда вся страна готовится к встрече 46-й годовщины Октября, ни в одном коллективе не должно быть такого работника, который бы не участвовал в соревновании за достойную встречу этой знаменательной даты.

Трудящиеся района! Включайтесь в предоктябрьское социалистическое соревнование. Высокие трудовые достижения—лучший подарок Родине в честь 46-й годовщины Великой Октябрьской социалистической революции!



РОСТОВ-НА-ДОНУ. В первом цехе швейной фабрики №14 инициатором социалистического соревнования в честь 46-й годовщины Великого Октября выступила комсомолка Галина Николаенкова. Девушка работает мотористкой и известна в коллективе высокой производительностью труда.

Передовая производственница систематически перевыполняет сменные задания, дает высокое качество продукции.

НА СНИМКЕ: Галина Николаенкова.

Фото А. Штейнкова.

Фотохроника ТАСС

НЕ ПУТАЙТЕСЬ ПОД НОГАМИ

Советские люди всегда питали чувство братской дружбы к китайскому народу, оказывали ему большую бескорыстную помощь в строительстве новой жизни, вместе с ним радовались успехам. И потому так глубоко возмущение советского народа позицией, занятой руководством КНК в отношении к КПСС и другим братским партиям.

Раскольники из Пекина слишком далеко зашли в своей клевете на Советский Союз, на его миролюбивую внешнюю политику. Повсюду они ищут себе единомышленников, не останавливаясь для достижения этой цели ни перед чем.

Но их гнусная клевета не находит поддержки. Яркое доказательство этому—все новые и новые подписи под Московским договором о запрещении испытаний ядерного оружия в атмосфере, космическом пространстве и под водой, против которого выступили «стратеги» из китайской столицы.

Провал за провалом терпит антисоветская пропаганда, клеветнические нападки на нашу партию. Но китайские «поборники мира» не видят, вернее стараются не замечать этого и, как говорится, чем дальше в лес, тем больше дров.

Но под каким бы соусом не подавалась клевета, она останется клеветой. Народы хорошо видят, кто истинно желает мира, а кто, прикрываясь красным словцом, льет воду на мельницу поджигателей войны. Народы нельзя обвести вокруг пальца. Тем более нельзя вбить клин между советским народом и его партией. Под ее руководством народы нашей страны первыми в мире совершили социалистическую революцию, построили социализм, одержали не одну победу в борьбе с внешними и внутренними врагами. Партия выдвинула программу построения коммунистического общества—и советский народ с твердой уверенностью взялся за создание материально-технической базы коммунизма.

Коллектив Б-Тарховского участка присоединяет свой голос к голосу всего советского народа—«теоретики» из Пекина, не мешайте нам строить коммунизм, не путайтесь под ногами со своими «теориями». Советский народ верит своей ленинской партии, ее Центральному Комитету во главе с Н.С. Хрущевым и еще теснее сплачивает свои ряды.

И. КРЕМЛЕВ.

Партия творческого марксизма

С тех пор, как существует наша Коммунистическая партия, созданная великим Лениным, у многих людей земного шара непременно возникает вопрос: в чем ее могучая сила? Коммунисты на это отвечают просто и ясно: силой КПСС, делающей ее непобедимой, являются великие идеалы коммунизма, верность марксизму-ленинизму. Партия поставила своей высшей целью построение коммунистического общества. И она делает все для того, чтобы успешно решить эту задачу.

Еще на заре создания партии В.И. Ленин назвал ее партией будущего, партией новаторов. И она действительно стала такой партией. Творчески развивая марксизм-ленинизм, она смело и решительно отражает бешеные атаки на его живую душу—революционную теорию, образно названную Н.С. Хрущевым цементом, который соединяет в единый монолит волю и действия миллионов, партию и народ.

Основоположники марксизма не раз подчеркивали, что их учение—не догма, а руководство к действию. Ленин призывал коммунистов в своей деятельности учитывать живую жизнь, точные факты действительности, а не продолжать цепляться за теорию вчерашнего дня. Вся практическая работа КПСС—это марксизм-ленинизм в действии. Нашу партию характеризует конкретно-исторический подход к общественным процессам, точный учет обстановки, умение выделить главное звено в цепи явлений и событий и правильно определить расстановку сил.

Какие бы сложные повороты ни делала история, партия, как мудрый кормчий, всегда находит верную линию, твердой, испытанной рукой ведет государственный корабль вперед. Она своевременно ставит и правильно решает вопросы, вы, двигаемые жизнью, творчески применяет революционную теорию к условиям данной эпохи, к конкретным особенностям страны, обогащает ее новыми выводами и положениями.

Об этом наглядно свидетельствуют, например, выдающиеся победы нашей страны в последнее поистине великое десятилетие. По объему и результатам теоретической деятельности после В.И. Ленина оно было самым творческим, самым плодотворным.

В эти годы партия, ее ленинский Центральный Комитет решили ряд коренных проблем строительства коммунизма, разработали Программу КПСС, которая справедливо расценивается как высшее достижение современной общественно-научной мысли, как коммунистический манифест нашей эпохи. Программа четко и ясно определила пути создания материально-технической базы коммунизма, перерастания социалистических производственных отношений в коммунистические, процесс перерастания общенародного государства в коммунистическое общественное самоуправление, проблемы воспитания нового человека.

Наша партия вместе с другими братскими марксистско-ленинскими партиями разработала актуальные проблемы

(Окончание на 2 стр.)

Партия творческого марксизма

(Окончание. Начало на 1 стр).

современного мирового общественного развития. Впервые в истории марксизма так конкретно освещены главные этапы освободительной борьбы: от свержения феодально-колониального и капиталистического гнета до построения коммунистического общества; исследованы пути социальной революции и завоевания диктатуры пролетариата, обогащено ленинское учение о союзе сил социализма и национально-освободительного движения.

Мужественно и последовательно борется КПСС за торжество творческого марксизма-ленинизма, против ревизии коллективно выработанного курса мирового коммунистического движения. В настоящее время создалась серьезная опасность «левого» оппортунизма. Китайские руководители выступают против общей линии марксистско-ленинских партий. Они подвергли пересмотру их стратегию и тактику, допускают грубые клеветнические выпады против политики КПСС и других коммунистических и рабочих партий.

Прикрываясь псевдореволюционными фразами, находясь в плену цитат и закостенелых догм, китайские руководители ведут атаки против решений XX и XXII съездов нашей партии, Программы КПСС, положений, содержащихся в документах Совещаний представителей компартий 1957 и 1960 годов.

В чем суть разногласий между КПК, с одной стороны, и КПСС и другими братскими партиями—с другой? Прежде всего в различных взглядах на вопросы войны и мира. Наша партия, мировое коммунистическое движение поставили в качестве первостепенной задачи борьбу за мир, за предотвращение термоядерной катастрофы. Мы говорим: ввиду изменившихся условий в пользу социализма объединенными усилиями социалистических стран, всех честных людей мира войну можно предотвратить. Китайские же руководители считают, что с войной нельзя покончить, пока существует империализм, что мирное сосуществование—плюзия, что борьба за мир мешает революционной борьбе. А атомная бомба — это «бумажный тигр», и нечего ее бояться.

Позиция, занятая китайскими руководителями в этом вопросе, свидетельствует, что они не верят в силы рабочего класса, народов, в силы мира. Их точка зрения противоречит общему курсу мирового коммунистического движения.

Все народы с гневом восприняли чудовищное заявление китайских руководителей, что они готовы пожертвовать 300 миллионами китайцев, половиной человечества в будущей термоядерной войне. Зато, мол, будет уничтожен империализм, и победившие народы на развалинах построят «в тысячу раз более высокую цивилизацию». Не случайно китайские догматики яростно выступают против Договора о запрещении испытаний ядерного оружия в атмосфере, космическом пространстве и под водой.

Наша партия теоретически доказала и практикой подтвердила, что в современных условиях главное воздействие на международную революцию мы оказываем своими победами на хозяйственном фронте, упрочением мировой системы социализма. Борьба за мир и мирное сосуществование не тормозит революционную борьбу международного рабочего класса, а, наоборот, способствует этой борьбе. Китайские же руководители ратуют за «подталкивание» революции в других странах путем военного вмешательства извне.

Марксисты-ленинцы решительно отвергают подобную авантюристическую линию. Наша партия твердо проводит ленинскую политику мирного сосуществования, активно борется за предотвращение термоядерной войны, за прочный мир во всем мире.

Китайские руководители взяли на себя незавидную роль защитников культа личности Сталина. КПСС, ее Центральный Комитет, поддержанные всем народом, разоблачили культ личности, ликвидировали его вредные последствия. В нашей стране восстановлены ленинские нормы партийной и государственной жизни. Благодаря этому возросла творческая активность коммунистов, всех советских людей в борьбе за коммунизм. Нет, никому и никогда не удастся вернуть нашу партию к временам культа личности!

Советским людям странно и дико слышать, что китайские руководители пытаются охаивать Программу КПСС—программу построения коммунистического общества в нашей стране. Китайские руководители выступают против положений Программы о нашем общенародном государстве, о партии всего народа. Центральный Комитет КПСС в своем Открытом письме от 14 июля ясно и теоретически обоснованно показал, что их рассуждения не имеют никакой почвы под собой, оторваны от жизни, практики строительства социализма и коммунизма.

Борьба за мир, демократию, национальную независимость и социализм—вот суть генеральной линии, выработанной КПСС и другими братскими партиями. Эту линию единодушно одобряет советский народ, коммунисты и люди доброй воли всей нашей планеты. Наша партия делает все для укрепления единства международного коммунистического движения на принципах марксизма - ленинизма, пролетарского интернационализма.

М. СТЕПИЧЕВ.

Фотографии рассказывают

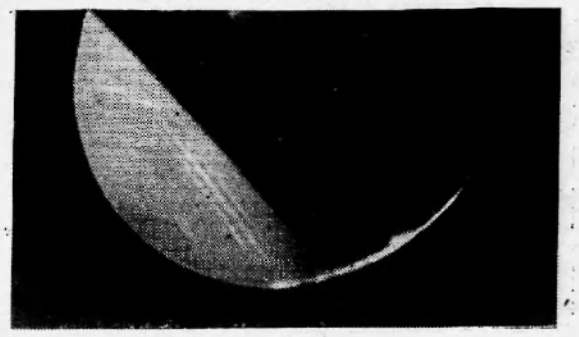

Так выглядит наша Земля с высоты космического полета. Покрытая плотной облачностью, голубоватой дымкой, с нестроголубым ореолом предстала она взору наших космонавтов. Такой ее и запечатлел летчик-космонавт Валерий Быковский во время полета на корабле «Восток-5».

Фотохроника ТАСС

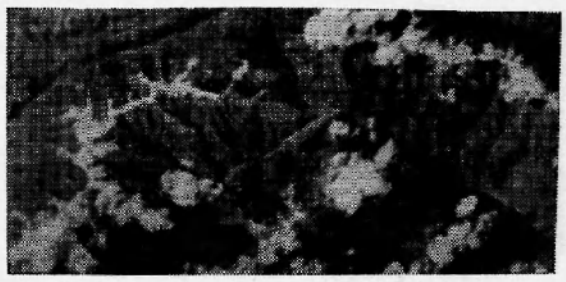

Так выглядит горный хребет из космоса. Снимок Валентины Терешковой, сделанный с борта космического корабля «Восток-6».

Фотохроника ТАСС

ТАК НЕ ГОТОВЯТСЯ К ЗИМЕ

Кадры механизаторов, хорошо и своевременно подготовленная техника играют решающую роль в лесной промышленности. Эту истину хорошо знают начальник Октябрьского лесопункта тов. Мартьянов и секретарь партбюро тов. Иванов. Но подготовка техники для заготовки и вывозки леса в зимних условиях ими организована неудовлетворительно. Все еще ожидают ремонта 8 тракторов ТДТ—60, трактор С—100. Совсем еще не приступали к ремонту автобусов. Запасные части, необходимые для ремонта, не завезены, приспособления для погрузо-разгрузочных работ подготовлены не полностью. Очень медленными темпами идет строительство автодороги.

Руководители лесопункта совсем не проявляют никакой заботы для создания условий работы ремонтников и механизаторов в зимний период. Из года в год в зимнее время трактористы и шоферы производят текущий ремонт под открытым небом на трескучем морозе, что конечно, отражается на здоровьи людей и на качестве ремонта машин. Времени же на это затрачивается в 3—4 раза больше положенного.

Не лучше обстоит дело и с подготовской кадров. Техническая учеба по повышению квалификации не проводится, кружки политического просвещения работают плохо. Воспитательная работа поставлена слабо. Профсоюзные и производственные собрания проводятся один—два раза в год.

Не ведется настоящей борьбы за коммунистический труд. Опыт передовых людей нигде не пропагандируется. А между тем на лесопункте немало хороших производственников, достойных высокого звания ударника коммунистического труда.

С чувством большой ответственности, например, трудится мастер Кирилл Михайлович Бащенко. Заслуженным уважением людей пользуется кузнец тов. Клейменов, токарь Николай Архипович Скориков и многие, многие другие.

Руководители пункта тт. Мартьянов и Иванов не хотят утруждать себя распространением передового опыта, не добиваются действенности соревнования за коммунистический труд. А надо бы.

Известно, что хорошо организованное соревнование за коммунистический труд поможет лучше использовать резервы производства и личные резервы каждого рабочего.

Чем успешнее их труд, тем ближе осуществление великой цели—построение коммунистического общества.

А. БАЙДАШИН.

ПОСТАНОВЛЕНИЕ ПЛЕНУМА ЦК КПЧ

ПРАГА. Агентство ЧТК передало постановление пленума ЦК Коммунистической партии Чехословакии, обсудившего 20 сентября 1963 года сообщение и предложения президиума ЦК КПЧ, внесенные товарищем Антонином Новотным. Эти предложения предусматривают обеспечение последовательного осуществления линии XII съезда КПЧ в политической и организаторской работе руководящих органов партии, в практической руководящей деятельности правительства и других государственных органов и устранения серьезных недостатков, особенно в работе правительства.

Центральный комитет КПЧ счел необходимым создать соответствующие авторитетные комиссии центрального комитета, которые будут комплексно разрабатывать и решать основные проблемы развития в отдельных областях жизни социалистического общества.

В постановлении отмечается, что комиссии ЦК КПЧ не заменяют правительства и отдельные министерства, а разрабатывают для них обязательную черновую программу, обсуждают основные вопросы, которые подлежат утверждению руководящих партийных органов—президиума и центрального комитета партии.

Все комиссии будут работать под непосредственным руководством центрального комитета и президиума ЦК КПЧ, которые обсуждают и утверждают решения, выводы и итоги деятельности отдельных комиссий ЦК КПЧ.

Центральный комитет одобрил мероприятия по улучшению руководящей и организаторской работы и внесенные предложения об изменениях в составе органов ЦК КПЧ и правительства ЧССР.

ЦК КПЧ постановил отозвать Вильяма Широкого с поста председателя правительства за недостатки в работе, за неудовлетворительное осуществление линии партии в руководящей деятельности правительства, за некоторые ошибки в его прошлой политической деятельности, а также в связи с неудовлетворительным состоянием его здоровья. По этим же причинам ЦК КПЧ решил вывести В. Широкого из состава президиума ЦК КПЧ.

ПРАГА. Президент Чехословацкой Социалистической Республики Антонин Новотный отозвал с поста председателя правительства Вильяма Широкого и назначил новым председателем правительства Йозифа Ленарта, занимавшего до сих пор пост председателя Словацкого национального совета.

Одновременно осуществлены и другие изменения в составе правительства.

Редактор
М. ПАРФЕНЮК.

ПИШИТЕ НАМ ПО АДРЕСУ:
с. Нижневартовск, улица Школьная, 11, редакции газеты
„Ленинское знамя".
Звоните по телефону 3—68

с. Нижневартовск, типография областного управления культуры
Заказ № 293 Тираж 10(2

Пролетарии всех стран, соединяйтесь!

ЛЕНИНСКОЕ ЗНАМЯ

Орган Нижневартовского районного партийного комитета КПСС и исполкома районного Совета депутатов трудящихся Тюменской области.

Год издания 23-й
№ 78 (1823)
ВОСКРЕСЕНЬЕ
29
сентября
1963 г.
Цена 1 коп.

Работники сельского хозяйства! Организованно перевести скот на стойловое содержание, с первых дней создать хорошие условия—задача сегодняшнего дня. Все силы—на ее успешное выполнение!

Н.С. ХРУЩЕВ ПРИБЫЛ НА УКРАИНУ

Херсонская область. 26 сентября сюда из Краснодара прибыл Первый секретарь ЦК КПСС, Председатель Совета Министров СССР товарищ Н.С. Хрущев.

На аэродроме Н.С. Хрущева встречали первый секретарь ЦК КП Украины П.Е. Шелест, председатель Совета Министров УССР И.П. Казанец, председатель Президиума Верховного Совета УССР Д.С. Коротченко и другие руководящие деятели республики.

Трудящиеся области тепло приветствовали Н.С. Хрущева, руководителей республики.

Пребывание Н.С. Хрущева на Украине

Новая Каховка (Херсонская область). 27 сентября Первый секретарь ЦК КПСС, Председатель Совета Министров СССР товарищ Н. С. Хрущев осмотрел краснознаменскую оросительную систему, посетил колхозы «Нове життя», «Радяньска Украина» и совхоз «Скадовский 90» Скадовского производственного управления. Товарищ Н. С. Хрущев осмотрел посевы орошаемой кукурузы и риса, беседовал с колхозниками, рабочими совхоза, специалистами, руководителями хозяйств и производственного управления.

Повсюду Никите Сергеевичу был оказан теплый, радушный прием.

Вместе с товарищем Н. С. Хрущевым в хозяйствах побывали руководящие работники Украины.

Состоялась беседа товарища Н. С. Хрущева с партийными и советскими работниками южных областей республики, специалистами водного хозяйства, учеными, передовиками и руководителями колхозов и совхозов.

ТАСС

ГЕРОИЧЕСКИЙ ПУТЬ ВЕЛИКОЙ ПАРТИИ ЛЕНИНА

По всей стране началась подписка на шеститомную «Историю КПСС»—фундаментальный труд, впервые издающийся в СССР. В течение четырех лет—к 50-летию Великой Октябрьской социалистической революции все девять книг этого издания выйдут в свет. Первый том появится уже в нынешнем году.

ТАСС

Организованно перевести скот на стойловое содержание

Сейчас у животноводов рай она ответственная пора—перевод скота с пастбищ на стойловое содержание. От того, на каком уровне пройдет это мероприятие во многом будет зависеть успех труда работников ферм в борьбе за высокую продуктивность общественного стада, сохранение его поголовья в течение всей зимовки.

Благодаря усилиям работников сельского хозяйства, а также всей общественности района большинство колхозов не только заготовили достаточное количество грубых кормов, но и многое сделали для создания страховых фондов.

Однако, хотя корма и являются основой развития общественного животноводства, многое в получении высоких производственных показателей зависит и от подготовки к зиме помещений. Этим-то вопросам правления большинства колхозов и не уделили должного внимания и заботы.

Крайне плохо готовятся к стойловому содержанию животноводческие помещения в колхозе имени Калинина (председатель тов. Випокуров). На сегодняшний день здесь нет ни одного помещения, которое бы полностью было подготовлено к зиме. В коровниках Мегионской фермы до сих пор не убран навоз. Это—результат того, что подготовка помещений к стойловому содержанию была пущена на самотек, за нее никто не отвечал, и, следовательно, ей и не занимался.

Медленно ведется строительство новых объектов в колхозе «За мир» (председатель тов. Ершов). Затянулось строительство телятника и в артели «Новая жизнь» (председатель тов. Ников). Несмотря на то, что пастбищный период уже истекает и не сегодня-завтра надо будет ставить скот в стойла, строительные бригады работают без напряжения, не имеют определенных сроков окончания строительства.

Много молока каждую зиму недополучают хозяйства из-за того, что коровы поятся холодной водой из прорубей. Однако вопросы водоснабжения ферм продолжают оставаться нерешенными.

Время выжиданий кончилось. Правлениям колхозов надо провести большую организаторскую работу, чтобы в ближайшие дни ликвидировать недостатки в подготовке к стойловому содержанию общественного скота. Необходимо мобилизовать все силы на очистку помещений, произвести в них необходимый ремонт, продумать и уже сейчас решить вопрос, как организовать поение скота теплой водой, закончить достройку новых объектов.

Особое внимание следует уделить подвозке кормов к местам скармливания. Эту работу следует организовать таким образом, выделить столько транспортных средств, чтобы до начала осеннего бездорожья создать на фермах не менее чем месячный запас кормов.

Вместе с указанными выше мероприятиями нужно подобрать для работы на фермы по уходу за скотом добросовестных работников. Кадры животноводов должны быть постоянными. Это—главное условие в ликвидации обезлички, в борьбе за высокую продуктивность скота.

Организованно перевести скот на стойловое содержание, с первых дней создать скоту хорошие условия—долг правлений колхозов, партийных и комсомольских организаций, всех колхозников!

ПОРА УБРАТЬ ШИРМУ

Еще не поблекли чернила на Почетных грамотах, еще не стерлись в памяти рабочих приятные воспоминания о тех славных временах, когда стекались в Больше-Тарховский участок награды и премии за высокие производственные показатели. В кассе не переводились деньги. Мало с тех пор прошло времени, всего три-четыре года, но нет уже былой славы—будто корова языком слизнула. Остались лишь грамоты, воспоминания да опустевший сейф.

В чем причина? Почему дела что ни месяц все хуже и хуже?

В прошлом году Б-Тарховский участок пододал государству 1575 центнеров рыбы, нынче за истекшие 9 месяцев—1600, в том числе за второй квартал добыча рыбы сократилась против плана на 1321 центнер. Может действительно, как утверждают руководители участка, вина такого провала—отсутствие промысловой обстановки?

Слов нет, нынешний год не из благоприятных для рыбного промысла. Но это не значит, что не надо заниматься организацией работ, сложа руки ждать наступления промысловой обстановки, предать забвению политическую работу, махнуть рукой на изыскание возможностей, распространение передового опыта. А в Больше-Тарховском рыбучастке именно так и получилось.

Начальник рыбучастка тов. Кремлев, секретарь партийной организации тов. Иванов, а, глядя на них, и рабочие взяли в привычку винить во всем промысловую обстановку. А разве виновата она в том, что рыбаки допускают прогулы, по 2-3 дня в неделю не выходят на промысел?

—У людей опустились руки,—возражают руководители участка. А что же сделали начальник участка, партийная, комсомольская и профсоюзная организации, чтобы поднять их?

Социалистическое соревнование здесь организовано формально. Попробуйте, например, сейчас установить, кто из рыбаков какие брал обязательства, как он их сейчас выполняет. Правда, показатель по добыче рыбы можно обнаружить по документам, оформляемым на прием рыбы. Но их нельзя сопоставить с обязательствами, потому что последние нигде не записаны.

Нигде не записаны и обязательства, которые брал участок. Даже планы и те не оформлены. Обязательство, которое принимал в начале года коллектив рыбозавода, есть, они напечатаны на пишущей машинке на листе размером чуть больше тетрадного. Этот листок наклеен на дверь кабинета начальника участка давны-давно. Бледным бисером выглядят на нем строки, наполовину залитые известковым раствором во время побелки.

Прикрепленна с наружной стороны конторской стены Доска показателей скорее напоминает картину, под которой

(Окончание на 2 стр.)

СОРЕВНОВАНИЕ колхозов и бригад гослова по добыче рыбы

Данные рыбозавода на 25 сентября 1963 года (в центнерах)

	За сентябрь		За III квартал		За соотв. пер.
	план	выполн.	план	выполн.	
КОЛХОЗЫ					
«Новая жизнь»	100	11	300	135	360
«Красное знамя»	500	32	1400	332	905
«За мир»	110	—	250	100	260
Им. Калинина	70	—	150	6	84
ГОСЛОВЫ					
Ларьякский	450	641	1950	1817	1171
Б-Тарховский	950	183	2550	929	449
Охтеурьевский	830	222	2000	917	934
Нижневартовский	570	65	1500	273	639
ОТДЕЛЕНИЯ КООПЗВЕРОПРОМХОЗА					
Ларьякское	200	47	600	225	360
Корликовское	320	8	900	122	547
По району	4100	1209	11600	4856	6709

Совещание работников сельского хозяйства Северного Кавказа

Краснодар. 26 сентября здесь состоялось совещание работников сельского хозяйства краев, областей и автономных республик Северного Кавказа.

В работе совещания приняли участие Первый секретарь ЦК КПСС, Председатель Совета Министров СССР товарищ Н.С. Хрущев и член Президиума ЦК КПСС, председатель Совета Министров РСФСР товарищ Г.И. Воронов.

На совещании обсуждались проблемы орошаемого земледелия, вопросы перспективного использования минеральных удобрений для повышения урожайности полей и увеличения производства зерна в стране.

Тепло встреченный присутствующими, на совещании с большой речью выступил товарищ Н. С. Хрущев.

Комсомольская жизнь

МОЛОДЕЖИ—ПОЛИТИЧЕСКИЕ ЗНАНИЯ

С 15 октября начинается новый учебный год в сети комсомольского политпросвещения. Сотни юношей и девушек продолжат изучение марксистско-ленинской науки в неразрывной связи с конкретными задачами, над решением которых работает в настоящее время районная комсомольская организация.

Прежде чем говорить о том, какие изменения будут в текущем учебном году, следует остановиться на недостатках, имевших место в комсомольской политучебе в минувшем учебном году. Главным из них является то, что на занятиях комсомольских политкружков допускались элементы формализма, отсутствовала такая организация политического просвещения, которая бы обеспечивала изучение марксизма-ленинизма как цельной и стройной системы философских, экономических и социально-политических взглядов.

В ряде комсомольских организаций, например, рыбозаводской, колхозов «Новая жизнь» и «За мир» (секретари тт Касьянова, Пшеничникова, Каштаков), политучеба была пущена на самотек, в результате чего занятия часто срывались или проводились при низком проценте посещаемости. Разве можно считать нормальным такое явление, когда из сорока комсомольцев, состоящих на учете в комсомольской организации рыбозавода, на занятия собиралось 8—10 человек.

Выступая на третьем пленуме ЦК ВЛКСМ, товарищ Павлов говорил о трех ступенях политического образования молодежи.

Для большинства комсомольцев и молодежи района наиболее соответствует первая ступень политического образования, соответствующая задачам формирования у молодого человека четких представлений о главных этапах исторического процесса, о главных задачах построения коммунистического общества в нашей стране.

Политическое просвещение на первой ступени должно быть построено так, чтобы в его основе лежал принцип политической и технико-экономической учебы.

Именно этим руководствовалось бюро районного комитета ВЛКСМ, утверждая сеть комсомольского просвещения на 1963—1964 учебный год. Большое место будет уделено в предстоящем учебном году экономической учебе, в процессе которой каждый молодой рабочий будет иметь четкое представление о таких важных вопросах экономики социалистических предприятий, как нормирование, производительность труда и пути ее повышения, себестоимость, рентабельность и т. д. Такие кружки будут работать в Нижневартовске и Ларьяке, пропагандистами в них утверждены В. Беляев и В. Низовских.

В трех кружках комсомольцы будут изучать основы политических знаний. Овладевая ими, молодежь будет учиться остро, по-большевистски оценивать злободневные политические события, связывать теоретические положения с практическим участием в коммунистическом строительстве.

Резко должно возрасти и значение массовых форм политической закалки: диспутов, вечеров вопросов и ответов.

Долг секретарей комсомольских организаций, членов районного комитета ВЛКСМ—с первых дней учебного года взять подконтроль повышение идейно - политического уровня комсомольцев и молодежи, переодически выносить этот вопрос на комсомольские собрания.

Ю. ГРЕЧУХИН,
секретарь райкома ВЛКСМ.

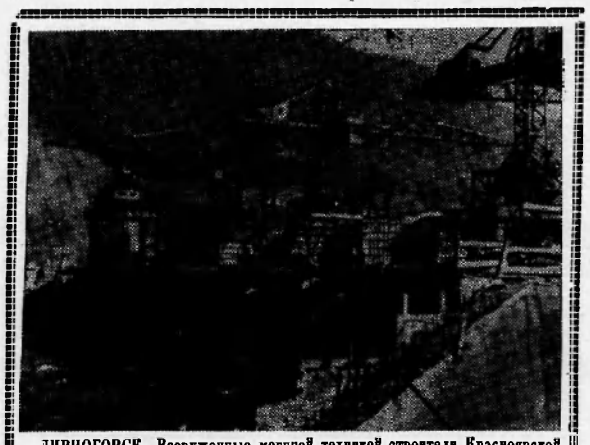

ДИВНОГОРСК. Вооруженные могучей техникой строители Красноярской ГЭС продолжают штурм неистовой сибирской реки—Енисея. В правобережном котловане ведется подготовка к бетонным работам. Мощные насосные станции, к установке которых приступают монтажники, помогут полностью осушить котлован.

Продолжается возведение водосливной части плотины.

На снимке: вид на строительство плотины Красноярской ГЭС с нижнего бьефа.

Фотохроника ТАСС



Корейская Народно-Демократическая Республика. Консервный завод Синпо выпускает до 150 видов различных консервов. Продукция предприятия пользуется большим спросом у населения, она идет также на экспорт.

На снимке: в цехе консервного завода Синпо.

Фото ЦТАК—ТАСС.

КОРОТКО ИЗ-ЗА РУБЕЖА

◆ В столице Камбоджи завершается строительство технологического института, сооружаемого Советским Союзом в дар камбоджийскому народу. Это групное высшее учебное заведение решено назвать Национальным технологическим институтом кхмеро-советской дружбы.

◆ Трудящиеся Гаваны торжественно встретили в порту новый кубинский теплоход «Арасели Иглеспас». Водоизмещение этого торгового судна, построенного по заказу Кубы на верфях Польской Народной Республики,—17,5 тысячи тонн. Это уже 26-е судно в составе кубинского торгового флота.

◆ После подписания временного соглашения между правительством и представителями трех тысяч докеров манильского порта закончилась самая бурная в истории Манилы забастовка, продолжавшаяся четыре с половиной месяца.

◆ Национальное собрание Уганды 69 голосами против 14 проголосовало за замену нынешнего английского генерал-губернатора Уолтера Кутса президентом ураидцем. По словам корреспондента АП, это означает разрыв последних связей с британской коронпой. Президент уганды приступит к своим обязанностям 9 октября с. г.—в день годовщины провозглашения независимости Уганды.

◆ В Ливерпуле и прилегающем промышленном районе сейчас на две тысячи больше безработных, чем было в это же время в прошлом году, и безработные там составляют 5,1 процента трудоспособного населения. Об этом заявил министр труда Англии.

ТАСС

ПОРА УБРАТЬ ШИРМУ

(Окончание. Начало на 1 стр).

не хватает только подписи абстракциониста. На ней только белые пятна, кто знает когда и кем нанесенные.

Стенная газета, которая должна глубоко освещать жизнь участка, ход выполнения обязательств и планов, которая призвана задавать тон, бороться с прогульщиками и пьяницами, с мая по выходит.

Почему? «Редактор уехал, выбыли члены редколлегии». Странно было слышать такой ответ от секретаря партийной организации тов. Иванова и председателя цехового комитета профсоюза тов. Рякке. Почему не избрали новый состав редколлегии?

— Нет подходящих людей,—заявляет председатель цехкома, и, видимо, сам не верит своим словам—улыбается, опускает глаза. Чтобы «замять», просит «протянуть через районную газету» некоторых лодырей и прогульщиков.

А разве можно объяснить отсутствием промысловой обстановки отсутствие работы по распространению передового опыта, по организации соревнования за коммунистический труд? Оказывается можно. Руководители Б-Тарховского участка, видимо, считают так, что если в целом участок проваливает план, то нет и передового опыта. А передовой опыт есть.

О многом полезном мог бы рассказать опытный рыбак Иван Иванович Павлов, всю свою жизнь занимающийся рыбным промыслом. Не было такого года, чтобы он не выполнил взятого обязательства. Взять даже нынешний год. И. И. Павлов вышел на промысел после майского запрета, а рыбы добыл столько, сколько не выловило ни одно звено, состоявшее из трех—четырех рыбаков, с начала года. Разве это ни о чем не говорит руководителям участка? Чего же, спрашивается, еще ждать, надо собрать рыбаков, пусть опытный рыбак расскажет им о своей работе, поделится со всеми своими мнениями. Ни материальных затрат, ни дополнительных издержек это не потребует, зато пользу принесет огромную.

Однако тт. Кремлев и Иванов до этого или не додумались, или ждут указаний свыше, а возможно и то, что они просто подчинились мнению паникеров об отсутствии промысловой обстановки и за деревьями не видят леса.

Ведь не случайно и то, что руководители участка признали невозможным организовать соревнование за коммунистический труд опять-таки только из-за промысловой обстановки.

Ко всему этому следует добавить, что на участке отсутствует наглядная агитация, кроме тех нескольких лозунгов, которые висят в цехе обработки.

Агитколлектив не работает, да и вообще он существует только на словах секретаря партийной организации.

— Наступит зима, тогда возобновим работу агитколлектива,—говорит он.—А сейчас как агитировать, когда все рыбаки на промысле?

Услышав такое, невольно задаешь вопрос, а знает ли тов. Иванов о том, что в июне проходил Пленум ЦК партии, что в принятом им постановлении осуждена всякая сезонщина в политико-воспитательной работе? Слышал, как говорится, секретарь парторганизации звон, да не знает, где он. А многие из рабочих и этого звона не слышали, так как не всем и не всегда удается послушать радио, прочитать газету, агитаторы же не работают, лозунгов и плакатов, где бы хоть словом было упомянуто об июньском Пленуме ЦК КПСС, на всем участке днем с огнем не сыщешь.

Вся воспитательная работа на участке сведена к администрированию. Не вышел рыбак на работу, начальник участка издает приказ, объявляет выговор или предупреждение, а бывает, то и другое вместе. Тем дело и ограничивается.

Производственные и профсоюзные собрания проводятся не регулярно. Бездействует товарищеский суд. Где же, спрашивается, прогульщик или пьяница услышит о себе мнение коллектива, если задачи ставит перед рабочими начальник участка, следит за выполнением он же, разъясняет и наказывает тоже?

Дальше такое положение терпимым быть не может. Результаты работы рыбоучастка в текущем году уже наглядно показали, к чему ведет самотек. Партийная организация и в первую очередь тов. Иванов должны сделать соответствующие выводы и повести решительную борьбу за искоренение указанных выше и других недостатков в работе с людьми.

Хватит прикрывать безхозяйственность и безответственность, отсутствие воспитательной работы отсутствием промысловой обстановки. Это — не по-партийному.

Редактор
М. ПАРФЕНЮК.

ПИШИТЕ НАМ ПО АДРЕСУ:
с. Нижневартовск, улица Школьная, 11, редакции газеты „Ленинское знамя".
Звоните по телефону 3—68

с. Нижневартовск, типография областного управления культуры
Заказ № 29. Тираж 1002

Пролетарии всех стран, соединяйтесь!

ЛЕНИНСКОЕ ЗНАМЯ

Орган Нижневартовского районного партийного комитета КПСС и исполкома районного Совета депутатов трудящихся Тюменской области.

№ 79 (1823) | ЧЕТВЕРГ 3 октября 1963 года | цена 1 коп.

Важная веха

25 сентября Президиум Верховного Совета СССР ратифицировал договор о запрещении испытаний ядерного оружия в атмосфере, в космическом пространстве и под водой. За период немногим более полутора месяцев, который прошел после подписания договора тремя державами—Советским Союзом, Соединенными Штатами Америки и Англией,—движение за мир небывало шагнуло вперед. Сто одно государство поставило свою подпись под договором.

–Можно без преувеличения сказать, что обсуждение договора в американском сенате, который ратифицировал его 24 сентября, впервые за многие годы вовлекло широкие массы населения США в активную дискуссию по главным проблемам дальнейшего развития международных отношений и привело к изоляции самых оголтелых противников мирного сосуществования.Смысл этой политической схватки вокруг московского договора признала американская газета «Нью-Йорк таймс», заявившая, что договор «помогает выбраться из трущоб х о л о д н о й в о й н ы». Во Франции, где правительство де Голля, делая ставку на гонку атомного вооружения и сохранение напряженности в Европе, отказывается от прекращения атомных испытаний и переговоров о разоружении, конкретный лозунг с требованием присоединиться к московскому договору объединил и сплотил в борьбе против милитаристской политики самые широкие миролюбивые силы в стране. На нынешней сессии Генеральной Ассамблеи ООН и на других международных собраниях и встречах представителей различных стран договор встал в центр внимания, как доказательство практической возможности достижения новых соглашений на пути к прочному миру. Итог ясен: в важном выигрыше оказались силы мира и прогресса, в большом проигрыше—империалистические силы агрессии и реакции.

Конечно, договор сам по себе еще не может служить гарантией предотвращения войны; запрещение испытания ядерного оружия в трех сферах не является даже мерой разоружения. Борьба за разоружение продолжается.

Если уж говорить о причинах того, почему ведущие государства империалистического лагеря пошли на этот акт разрядки международной напряженности, то надо сказать, что достигнутое соглашение стало возможным благодаря растущей экономической и военной мощи Советского Союза и всех стран социалистического содружества. Нет ничего удивительного, что для достижения этого успеха понадобился ряд лет упорной борьбы и неустанных усилий Советского правительства, правительств других социалистических государств, всех миролюбивых сил. Не удивительно и то, что заключение договора встретило длительное и упорное сопротивление империалистических государств, и сейчас он наталкивается на бешеные нападки со стороны наиболее агрессивных элементов в мире империализма.

Удивительно другое: оклеветать договор и политику мирного сосуществования в целом всячески стараются китайские руководители, сомкнувшиеся в своей позиции с наиболее опасными для дела мира экстремистами и реваншистами. Как можно рассматривать иначе, чем вероломство по отношению к интересам социалистического лагеря, мирового коммунистического движения и всех миролюбивых народов, попытку сорвать народную борьбу против угрозы ядерной войны? Кто в стане врагов рабочего класса мог мечтать еще несколько лет назад, когда под Манифестом мира, принятом на Московском совещании коммунистических партий 1957 года и требующем «немедленного прекращения испытаний» ядерного оружия, стояла и подпись Мао Цзе-дуна, что китайские руководители окажутся фактически в одних рядах с теми, кто пытается толкнуть мир на путь, ведущий в конечном счете к войне?

Можно с уверенностью сказать, что позиция китайских руководителей не помешает дальнейшим успехам борьбы за мир. Марксисты-ленинцы, твердо стоящие на позициях политики мирного сосуществования, одержат победу в трудной и упорной борьбе.

В настоящее время на повестке дня международной жизни—конкретная программа улучшения отношений между государствами и укрепления взаимного доверия, выдвинутая в выступлениях главы Советского правительства товарища Н. С. Хрущева и внесенная СССР на рассмотрение всех заинтересованных государств. Важнейшее место в этой программе занимает решение проблемы германского мирного урегулирования и нормализации на его основе положения в Западном Берлине. Большое значение имело бы заключение пакта о ненападении между государствами—членами НАТО и странами—участницами Варшавского Договора и другие шаги упрочения мира в Европе. Советское правительство выступает за создание безъядерных зон в различных районах мира, за сокращение военных бюджетов, за развитие мирного экономического сотрудничества, оно предложило правительству США договориться о запрещении вывода на орбиту объектов с ядерным оружием на борту.

Советское правительство, желая всемерно содействовать успеху переговоров о разоружении, предложило созвать в первом квартале или в первом полугодии 1964 года совещание государств, входящих в Комитет 18-ти по разоружению с участием руководящих деятелей самого высокого уровня и собраться на это совещание,если это отвечает желаниям стран участниц, в Москве.

Ратифицированный Президиумом Верховного Совета московский договор—реальный успех многолетней борьбы широких народных масс всего мира против опасности ядерной войны. Он придает им новые силы и укрепляет их веру в возможность заставить империалистов пойти на уступки. И никакие трудности, никакие происки не помешают нам от вехи к вехе идти вперед, по пути укрепления мира.

Из передовой «Правды» за 27 сентября.

Пленум парткома КПСС

1 октября в Нижневартовске состоялся очередной пленум районного партийного комитета КПСС.

Пленум обсудил вопрос «Об усилении партийного руководства комсомолом».

С докладом по этому вопросу выступил заместитель секретаря районного парткома КПСС А. И. Исыпов.

В прениях по докладу выступили тт. Тарасенко, директор Ларьякской средней школы, Дудников, секретарь партийной организации Ларьякского рыбоучастка, Поляков, секретарь райкома ВЛКСМ,Соловьев,заведующий отделом культуры, Звезда, директор Б-Тарховской восьмилетней школы, Лопаткина, секретарь ларьякской территориальной комсомольской организации, Козлов, прокурор района, Ситников, завуч по трудовому воспитанию Нижневартовской средней школы, Михальченко, председатель райисполкома, Гузь, секретарь партийной организации Мегионской нефтеразведочной экспедиции, Симонов, заведующий организационным отделом окружного Комитета КПСС.

По обсуждаемому вопросу пленум парткома КПСС принял решение.

Подробный отчет о работе пленума районного парткома КПСС будет опубликован в одном из ближайших номеров нашей газеты.



УКРАИНСКАЯ СССР. В Дарнице открылся Дом услуг. 27 различных видов бытового обслуживания населения выполняют квалифицированные мастера этого крупнейшего на Украине предприятия.

На снимке: в салоне верхней одежды.

Фото В. Сычева. Фотохроника ТАСС

НАВСТРЕЧУ ВЕЛИКОМУ ОКТЯБРЮ

ЕСТЬ ГОДОВОЙ ПЛАН!

Замечательный подарок Родине в честь 46-й годовщины Великого Октября готовят комсомольцы Мегионской нефтеразведочной экспедиции. Так, буровая бригада, возглавляет которую С. Л. Малыгин, взяв обязательство бороться за право называться коллективом коммунистического труда,досрочно выполнила годовое задание по глубокому бурению.

За 9 месяцев бригада прошла 8956 метров, вместо 8600 метров, предусмотренных планом. Высокая производительность труда сочетается в этой бригаде с бережливым отношением к технике и материалам. За истекшее время этого года бригада сэкономила 51,8 тысячи рублей.

Хорошо потрудился в текущем году коллектив цеха испытаний, где также трудится молодежь. При годовом задании испытать 7 скважин он закончил испытание 10 скважин.

В эти дни трудовая активность молодежи продолжает повышаться. И нет сомнения в том, что молодые нефтеразведчики ознаменуют всенародный праздник — 46-ю годовщину Великого Октября новыми трудовыми успехами.

А. ЧЕРТКОВ.

В БОРЬБЕ ЗА ВЫСОКОЕ ЗВАНИЕ

Высоких производственных показателей добился коллектив зверофермы Ларьякского отделения кооптзверопромхоза, борющийся за звание коллектива коммунистического труда. В канун 46-й годовщины Октября звероводы выполнят годовое обязательство.

Особенно добросовестно относится к работе звевовод Галина Коспхина.В группе, за которой она ухаживает, не допускается падежа.

Коллектив звероферлы уверенно идет к поставленной цели.

О. КОЛБЫШЕВА.

Растет трудовое напряжение

Хороших успехов в текущем году добились рыбаки Ларьякского гослова. За истекшие 9 месяцев текущего года, несмотря на ряд трудностей, они выполнили задание.

Вылов рыбы по сравнению с тем же периодом минувшего года возрос почти на 90 центнеров. Особенно успешно шел промысел в сентябре. Месячное задание перевыполнено более чем в 1,4 раза.

Большой трудовой вклад в эту победу внесла бригада рыбаков, возглавляет которую В. Н. Сигильетов. Она уже выловила столько рыбы, сколько предусматривалось годовым заданием.

Сейчас бригада В.Н. Сигильетова вместе со всеми рыбаками Ларьякского гослова, встав на трудовую вахту в честь 46-й годовщины Великой Октябрьской социалистической революции, прилагает усилия к тому, чтобы досрочно выполнить план октября и третьего квартала.

Н. НИКОЛАЕВ.

НЕ РАВНОДУШИЕ, А ГОРЕНИЕ

Осень. Моросит мелкий дождь. Он, как пыль, оседает на предметах, одежде людей. Ветер пронизывает насквозь. Грязь, слякоть. Неприютно и холодно на дворе.

В один из таких дней я решила поговорить с телятницами колхоза «За мир», о дружной работе которых мне пришлось неоднократно слышать.

После уличной слякоти и сырости, в телятнике, куда я вошла, казалось особенно хорошо и уютно. А от приветливых лиц телятниц, Сосниной Анны Мироновны и Родиковой Аграфены Кузьмовны, в помещении, неприглядном снаружи, казалось еще и светлее, и теплее.

Беседуя с ними, чувствуешь с какой любовью и заботой выполняют они свое дело. Женщины охотно рассказывают о каждом своем питомце, а поэтому ласковые мордочки маленьких телят кажутся еще милее.

Весной телятницы приняли по группе телят. Положение с кормами в этот период было особенно трудным. Весна была холодной и затяжной. Сено, которое осталось, для скармливания телятам не годилось.

—Вот и крутились. Сено перед скармливанием приходилось варить, запаривать. Трудно было сохранить поголовье. Телята ослабели, начали болеть,—говорит Анна Мироновна,—но выходили мы их всех.

Ясно, что сохранили телят эти женщины благодаря своей неустанной заботе, любви к делу, больному чувству ответственности за порученный участок работы.

Видно, что эти добросовестные труженицы живут не одним днем. Выполняя на совесть свои каждодневные обязанности, они делают очень большое дело.

Скоро настанет лютая, с морозами и вьюгами зима.

Я спрашиваю у женщин, не страшат ли их она.

С полной уверенностью телятницы отвечают, что они предпримут все зависящее от них для того, чтобы зимовка прошла хорошо.

Да на таких людей можно положиться.

Это по их настоянию в телятнике красуется новенькая печь, а это значит, что для телят всегда будут приготовлены вовремя корма. Телятницы сами заменили поломанные стекла в рамах, значит—не будет дуть ветер.

Это по их инициативе создан большой запас кормов для телят.

Нынешним летом, отрывая время от сна и отдыха, Анна Мироновна и Аграфена Кузьмовна постарались своими силами создать запас сена для своих подопечных.

Дружно работают обе телятницы. Они не тратят времени попусту на споры да разговоры. А дружба является хорошим помощником в любом деле.

Много сил, напористости, энергии затрачивают эти передовые производственницы на свое любимое дело. Из беседы с ними можно видеть, что трудятся они с удовольствием, от души.

Трудностям вопреки эти упорные и настойчивые женщины всегда успешно достигают намеченной цели. Творческое отношение к работе, взаимопомощь являются их верными спутниками.

Труд для них не является тяжким бременем. И не равнодушие, а горение ведет их вперед.

Какую бы задачу ни решал советский человек, какую бы работу ни выполнял—он ясно сознает, во имя какой великой цели трудится.

Один поэт сказал: «Все счастье земли за трудом». Когда смотришь вокруг, подумаешь: а ведь действительно, все, чем богата наша страна, создано трудом человеческим.

Трудом будет создано и коммунистическое счастье. Значит, каждому советскому человеку нужно честно и добросовестно работать, отдавать на благо общества все свои знания, все свое умение.

Трудом и только трудом славен человек.

От всей души желаю большого успеха Анне Мироновне и Аграфене Кузьмовне в их большом и ответственном деле.

Н. СИТНИКОВА.



Пять лет назад в результате мужественной борьбы и при поддержке всего прогрессивного человечества, гвинейский народ порвал цепи колониального ига. 2 октября 1958 года Гвинея провозглашена Республикой.

На снимке: столица Гвинейской Республики—город Конакри, авеню Республики.

Фото А. Стужина.

Фотохроника ТАСС

Коротко

◆ НА ЛУГАНСКОЙ ГРЭС вступил в строй 11-й турбогенератор мощностью 200 тысяч киловатт. Мощность электростанции достигла полутора миллионов киловатт. Луганская ГРЭС стала крупнейшей в стране.

◆ ДОСРОЧНО завершили девятимесячный план горняки Лебединского (Белгородская область) рудоуправления. Они добыли сверх задания тысячи тонн железной руды.

◆ БОЛЕЕ ЧЕМ НА ПОЛМИЛЛИОНА РУБЛЕЙ сверхплановой продукции в подарок 46-й годовщине Великого Октября выпустил Московский коксогазовый завод. Ему присвоено почетное звание предприятия коммунистического труда.

◆ НА ЧЕТЫРНАДЦАТЫЙ конгресс международной астронавтической федерации (МАФ) в Париж вылетела большая группа советских ученых, возглавляемая академиком Л. И. Седовым. Почетным гостем и участником конгресса будет Юрий Гагарин.



3 октября исполняется 90 лет со дня рождения писателя ШИШКОВА Вячеслава Яковлевича.

Фотохроника ТАСС

Народные контролеры

Новым органам партийно-государственного контроля принадлежит важнейшая роль в деятельности партии и государства по дальнейшему совершенствованию руководства коммунистическим строительством. Они осуществляют систематическую проверку исполнения директив партии и правительства, соблюдения партийной и государственной дисциплины, социалистической законности.

В области экономики социалистического государства деятельность органов партийно-государственного контроля способствует выявлению и целесообразному использованию внутрихозяйственных резервов, увеличению выпуска продукции, улучшению ее качества и снижению себестоимости, всемерному повышению производительности труда.

Значительную работу в этом направлении проводит органы партгосконтроля в районе. Районный комитет партгосконтроля объединяет 11 групп и 26 постов содействия партгосконтролю. Это большая армия народных контролеров.

Лучше других работает группа партгосконтроля Мегионской экспедиции, которой руководит все это время Николай Николаевич Романенко. Эта группа организовала проверку хранения материалов и оборудования экспедиции и навела в этом заметный порядок. Материалы проверки слушались на заседании группы, на котором руководителей экспедиции обязали улучшить хранение поступающих ценностей.

Большое влияние эта группа оказала на работу столовой экспедиции. При проверке оказалось, что стоимость блюд в столовой определилась неправильно. Рабочий контроль устранил ошибки и другие недостатки в работе этого коллектива.

Всякую проверку группа Мегионской экспедиции производит в тесном взаимодействии с постами, которых в группе насчитывается семь (по производствам). Итоги проверки, как правило, обсуждаются на заседании группы с участием широкого актива.

Лучше стала работать группа партгосконтроля при Нижневартовском рыбозаводе. Руководитель группы тов. М. И. Иванов, например, организовал проверку работы плавучего консервного завода. На заседании группы рассматривались факты пересортицы рыбы, слушалась работа мастера Ларьякского рыбоучастка тов. Дудникова и другие вопросы.

Заслуживает внимания работа поста содействия партгосконтролю при Ларьякском рыбоучастке. Руководитель поста тов. Ячменев своевременно вскрывает недостатки в работе рыбоучастка и то, что невозможно устранить на месте, передает на рассмотрение группы.

Активно участвуют в работе групп и постов тт. Романенко, Иванов, Ячменев, Беломоин и многие другие.

Однако деятельность групп и постов партгосконтроля в районе продолжает оставаться на невысоком уровне.

Многие посты и группы продолжают пассивно относиться к возложенным на них обязанностям. Они не вникают в хозяйственную деятельность, не вскрывают и не предотвращают ошибки и упущения в работе отдельных организаций и предприятий.

К таким, например, относится группа партгосконтроля сельхозартели имени Калинина. В работе этого колхоза много недостатков и группе есть чем заняться. Однако руководитель группы тов. И. А. Качушкин не стремится наладить производственные дела в колхозе.

Пастух Лекрысовской бригады потравил часть картофеля, пусть и немного. Вот тут бы и вмешаться группе партгосконтроля, навести порядок. Но тов. Качушкин остался в стороне от этого дела.

Не лучше работает группа партгосконтроля в колхозе «За мир», где план заготовки кормов до сих пор не выполнен, а план засыпки семян картофеля фактически сорван.

Вся система работы органов партийно - государственного контроля должна быть построена таким образом, чтобы своевременно предотвращать ошибки и хозяйственные просчеты, чтобы бюрократы и волокитчики, гуманоиды, взяточники, воры, спекулянты и очковтиратели чувствовали неотвратимость наказания, трепетали перед великой силой советской общественности.

А. КОТОВИЧ.



ПСКОВСКАЯ ОБЛАСТЬ. Хороший урожай пропашных культур вырастили полеводы совхоза «Родина» Псковского производственного управления. Уродились и бобы, и сахарная свекла, и кукуруза. Передовые звенья получат не менее 500—600 центнеров кукурузной зеленой массы в среднем с гектара.

На снимке: председатель совхозной группы содействия партийно - государственному контролю Н. Г. Буряков (справа) и фуражир А. Я. Яковлев на кукурузной плантации.

Фото Ю. Максимова.
Фотохроника ТАСС

Редактор М. ПАРФЕНЮК.

УВАЖАЕМЫЙ ТОВАРИЩ!

Продолжается подписка на районную газету

„ЛЕНИНСКОЕ ЗНАМЯ"

на 4 квартал текущего года.

С **1 октября** открывается подписка на газету «Ленинское знамя» **на 1964 год.**

Подписная цена на год 96 копеек, на 6 месяцев—48, на квартал—24 и на месяц—8 копеек.

Выписать газету можно во всех отделениях районной конторы связи.

ПИШИТЕ НАМ ПО АДРЕСУ:

с. Нижневартовск, улица Школьная, 11, редакции газеты „Ленинское знамя".

Звоните по телефону 3—68

с. Нижневартовск, типография областного управления культуры

Заказ № 299 Тираж 1002

ОКТЯБРЬ

Пролетарии всех стран, соединяйтесь!

ЛЕНИНСКОЕ ЗНАМЯ

Орган Нижневартовского районного партийного комитета КПСС и исполкома районного Совета депутатов трудящихся Тюменской области.

Год издания 23-й
№ 80 (1824)
ВОСКРЕСЕНЬЕ
6
октября
1963 г.
Цена 1 коп.

Большое значение в жизни нашего общества имеет деятельность комсомола, боевой организации советской молодежи... Нам нужно уделять повседневное, поистине отцовское внимание воспитанию комсомолии.

Н. С. ХРУЩЕВ.
Из доклада о Программе КПСС на XXII съезде партии.

Комсомолу – внимание и заботу!

Об усилении партийного руководства комсомолом

Из доклада заместителя секретаря парткома КПСС А. И. ИСЫПОВА

В пашем районе трудится 700 комсомольцев и еще больше несоюзной молодежи. Какой бы участок мы ни взяли: будь то нефтеразведочная экспедиция, лесопункт, колхозы, организации и учреждения,— всюду трудится и показывает чудеса в работе молодежь.

В Мегионской экспедиции за звание коммунистической борется комсомольско-молодежная бригада, бурового мастера С. Л. Малыгина. За 9 месяцев онапробурила 8956 метров и уже перевыполнила годовое задание.

За истекший период этого года молодежь экспедиции внесла 13 рационализаторских предложений.

Первенство в социалистическом соревновании среди лесозаготовителей держат комсомольско-молодежные малые комплексные бригады Даутова и Дехтяря, борющиеся за звание коммунистических.

Много других примеров самоотверженного труда молодежи приводит докладчик. Вместе с тем он отмечает, что этих примеров могло быть и больше, за коммунистический труд могла бы бороться вся комсомольская организация и большинство несоюзной молодежи, если бы партийные организации, руководители предприятий, цехов и бригад понастоящему осуществляли руководство комсомолом, проявляли постоянную заботу о воспитании молодежи.

Только этим можно объяснить тот факт, что большинство комсомольско-молодежных коллективов в Нижневартовском рыбозаводе, созданных в 1963 году,распалось,большинство молодых рабочих не выполняют норм выработки. Не работает при рыбозаводе бюро рационализации и изобретательства.

В настоящий период среди колхозной молодежи нет ни одного юноши и девушки, которые бы боролись за коммунистическое отношение к труду. Движение за коммунистический труд не получило распространения среди учительства, медицинских и инженерно-технических работников.

Далее докладчик останавливается на работе «Комсомольского прожектора». В результате того, что ряд руководителей предприятий игнорируют, не прислушиваются к замечаниям отрядов «Комсомольского прожектора», а первичные парторганизации, группы содействия партгосконтролю не поддержали ценное начинание молодежи, из 18 отрядов «прожектора» работают лишь немногие, остальная часть бездействует.

Большое внимание в докладе было уделено вопросам комсомольского политического просвещения, лекционной пропаганды среди молодежи, повышения общеобразовательного уровня, вопросам постановки учебно-воспитательной работы в школах района; работы педагогических коллективов по выполнению закона о школе; дан анализ деятельности учреждений культуры по осуществлению задач коммунистического воспитания советских людей, в частности, молодежи. Нашла свое отражение спортивная работа, а также работа народных дружин, внутрисоюзная работа.

Отмечая положительное,тов. Исыпов подробно останавливается на недостатках, приводит убедительные примеры, подтверждающие недостаточное внимание партийных и комсомольских организаций к постановке этих вопросов, останавливается на задачах.

В настоящий период, говорит А. И. Исыпов в заключение доклада, в комсомольских организациях проходят отчетно-выборные собрания. Отчеты и выборы надо провести на высоком идейно-политическом уровне. На них обязаны присутствовать секретари парторганизаций, руководители предприятий, организаций и учреждений. Надо дело поставить так, чтобы в состав секретарей первичных комсомольских организаций были избраны молодые коммунисты, хорошие, инициативные комсомольцы, имеющие среднее и высшее образование.

Пропагандистами в комсомольскую политсеть надо направить лучших коммунистов.

Первичным партийным организациям, лекторским группам, руководителям предприятий следует регулярно выступать перед молодежью с беседами, докладами и лекциями на политические темы, тесно увязывая их с задачами производства, позаботиться о том, чтобы превратить каждый клуб, красный уголок,библиотеку в место отдыха и воспитания молодежи.

Мы должны добиться того, чтобы районная комсомольская организация стала верным помощником районной парторганизации в решении хозяйственно-политических задач, в деле коммунистического строительства.

Учтем критику

Из выступления Н. Д. ГУЗЯ

Больше половины коллектива Мегионской нефтеразведочной экспедиции составляют молодежь. Однако комсомольская организация растет очень медленно. Если ее численность и увеличивается, то это в основном не за счет вовлечения несоюзной молодежи, а за счет прибытия на работу новых комсомольцев.

На низком уровне находится и внутрисоюзная работа. Редко проводятся комсомольские собрания, есть должники по членским взносам. Мало проводится культурно-массовых мероприятий. И потому порой приходится слышать, когда молодежь жалуется на скуку, на то, что ей нечем заняться.

Как справедливо отмечалось в докладе, одной из причин этого является недостаточное внимание коммунистов к работе комсомольской организации. Партийная организация учтет критику и примет все меры, чтобы оживить работу комсомольской организации, поднять ее на уровень задач коммунистического строительства.

От имени коммунистов нашей партийной организации я заверяю пленум парткома,что комсомольская организация Мегионской нефтеразведочной экспедиции будет в числе лучших организаций района.

Для этого у нас есть условия, есть возможности и мы их используем.

Доверие оправдаем

Из выступления В. Г. ПОЛЯКОВА

Многие первичные партийные организации оказывают комсомолу постоянное внимание.В подтверждение этого можно привести взаимоотношения партийных и комсомольских организаций Корликов и Чехломея. Коммунисты на своих собраниях регулярно заслушивают комсомольские организации, всегда присутствуют на комсомольских собраниях, контролируют выполнение решений.

Однако есть у нас, к сожалению, партийные организации, которые не вникают в жизнь молодежи,не интересуются работой комсомольских организаций.

Ведь не случайно в комсомол вовлекается мало молодых производственников, нарушаются сроки проведения собраний, встречаются аморальные явления, на низком уровне проходит из года в год комсомольская политучеба. Большую роль здесь сыграло то,что секретари парторганизаций забыли дорогу в комсомол.

Очень мало проявляется заботы о воспитании детей. В районе, например, нет даже Дома пионеров, неорганизованно проводятся летние каникулы.

Многое, конечно, еще недоделываем мы сами. И ту критику, которая была в наш адрес, учтем, сделаем выводы и приложим все усилия, чтобы районная комсомольская организация не па словах, а на деле была настоящим помощником парторганизации в решении всех народнохозяйственных задач.

Ждем помощи

На выступления Н. П. ЛОПАТКИНОЙ

Бюро нештатного райкома ВЛКСМ не один раз обсуждало вопрос о неудовлетворительной постановке работы в комсомольской организации при Ларьякской бальнице, но все это мало приносило изменений. Нужно было вмешательство и помощь партийной организации. Но этого не произошло. Коммунисты больницы не интересуются жизнью комсомольцев.

То же самое можно сказать о парторганизации рыбоучастка. Перед началом весенне-летней путины комсомольцы решили создать комсомольско-молодежные звенья, но это предложение не нашло поддержки ни у секретаря тов. Дудникова, ни у коммунистов.

Комсомольцы проводят воскресники, другие мероприятия, коммунисты же на них не приходят.

Невнимательное отношение к комсомолу коммунистов Ларьяка—одна из причин прекращения работы «Комсомольским прожектором».

Надеемся, что партийные организации изменят отношение к молодежи.

Это тоже важно

Из выступления П. Т. СОЛОВЬЕВА

Оставлять в таком состоянии работу комсомольской организации нельзя. Партийные организации должны больше интересоваться жизнью молодежи, знать ее запросы. Однако и райкому комсомола надо настойчивее бороться за подъем комсомольской работы, чаще обращаться за советом в первичные парторганизации, держать с ними постоянную связь.

Не на должном уровне находится работа культпросветучреждений по воспитанию нового человека. Большая вина в этом и комсомольских организаций, которые мало вникают в деятельность библиотек и клубов, не принимают участия в планировании их работы.

Райкому комсомола следует уделить внимание укреплению кадрами коллектива культработников. Необходимо также отделу культуры и райкому ВЛКСМ разработать совместный план воспитательной работы среди молодежи.

Школу— на первый план

Из выступления П. К. СИТНИКОВА

Основы мировоззрения, характера человека закладываются в школе. И если в нашем обществе встречаются аморальные,антиобщественные явления, то в этом виноваты мы, учителя, школа.

Задачи, выдвинутые партией перед советской школой, требуют высокого трудового напряжения каждого педагогического коллектива. Особо важная роль в воспитании подрастающего поколения отводится трудовому воспитанию. У нас же в районе этому вопросу не уделяется должного внимания.

Нижнепартовская школа, например, на ряду с другими профессиями готовит судомотористов. Своей базы для этого мы не имеем, а рыбозавод отказывается принимать учащихся на суда для прохождения практики, ссылаясь на несовершеннолетие учащихся.

До сих пор нет преподавателей-специалистов по технологии обработки рыбы, по строительству.

Все это отрицательно сказывается на производственном обучении, является препятствием на пути выполнения задач, стоящих перед школой.

НАША СИЛА—В ЕДИНСТВЕ

В современных условиях главное воздействие на международную революцию мы оказываем своей хозяйственной политикой. Так учил великий Ленин. Этим заветом вождя руководствуется наша партия, ему следуют коммунистические партии других социалистических стран.

В последние годы прочно сложилось братское сотрудничество внутри мирового лагеря социализма. СССР, Болгария, Чехословакия, Венгрия, ГДР, Польша, Румыния несколько лет назад образовали Совет Экономической Взаимопомощи (СЭВ), в который в прошлом году вступила и Монгольская Народная Республика. СЭВ строит хозяйственное сотрудничество своих членов на принципах товарищества, дружбы, взаимной выгоды и равноправия.

В июле этого года в Москве состоялось совещание первых секретарей ЦК коммунистических и рабочих партий и глав правительств стран — членов СЭВ. На нем были рассмотрены главнейшие проблемы их экономического развития. Совещание подчеркнуло исключительное значение расширяющегося сотрудничества социалистических стран и международного разделения труда.

За последние двенадцать лет производство промышленной продукции стран—членов СЭВ увеличилось в три с половиной раза. Такие успехи стали возможны благодаря тому, что строительство социализма наши страны осуществляют не в одиночку, а активно помогая и поддерживая друг друга.

Среди участников СЭВ есть страны, которые до войны являли собой пример отсталости. Такими были, например, Румыния и Болгария. За годы народной власти они превратились в передовые индустриально-аграрные государства с развитой тяжелой индустрией.

Когда-то на международных рынках можно было встретить товары, преимущественно сельскохозяйственные, с надписью: «Упаковано в Румынии». В наши дни гордые слова: «Сделано в Румынии» выбиты на станках и буровых установках, на тракторах и автобусах.

В московском парке «Сокольники» только что закрылась национальная выставка «Болгария строит социализм». Тот, кто осматривал павильон тяжелого машиностроения, где были выставлены станки, сделанные по последнему слову техники болгарскими инженерами и рабочими, сразу как-то и не верил, что это произведено в стране, куда до войны даже простые булавки завозились из Англии.

Сотни заводов и фабрик, появившихся за последние годы в социалистических странах и составляющих ныне костяк их промышленности, были созданы с помощью Советского Союза. Только в одном Китае было построено около двухсот таких предприятий, цехов и объектов. Для двух металлургических комбинатов этой страны были поставлены четыре доменные печи, самые большие в Азии, два блюминга, семь мартенов общей мощностью в два миллиона тонн стали в год.

Но все эти факты для китайских руководителей будто перестали существовать. Они, как говорит член Президиума ЦК Коммунистической партии Чехословакии Иржи Гендрих, «хотят во что бы то ни стало умалить значение бескорыстной помощи Советского Союза, которая имела и имеет огромное значение для всех социалистических стран, в том числе и для Китайской Народной Республики».

Китайские руководители выдумали теорию «опоры только на собственные силы» в строительстве социализма. Проповедуя эту теорию, они выступают против сотрудничества братских стран, против международного социалистического разделения труда, за создание самодовлеющих национальных хозяйств. Экономические связи с другими странами, заявляют они, должны ограничиваться лишь торговлей.

Подобная позиция китайских руководителей представляет собой попытку подорвать сотрудничество братских стран. Жизнь, богатый международный опыт социалистического строительства полностью опровергают эту вредную позицию. Выступая недавно в югославском городе Сплите, Н. С. Хрущев говорил. «Опыт показал, что развивающиеся за последнее время хозяйственные связи европейских стран социализма дают очень хорошие результаты. Уже теперь видны большие выгоды от предприятий, которые будут коллективно создаваться социалистическими странами».

К таким предприятиям относятся: объединенная энергосистема «Мир», самый большой в мире нефтепровод «Дружба», гидростанция на Дунае, которые будут совместно строить Венгрия, Чехословакия, Румыния, Югославия и Болгария.

Представители стран—участниц СЭВ на июльском совещании еще раз заявили, что объективные закономерности социалистического строительства, быстрое развитие производительных сил стран социализма, общность жизненных интересов народов этих стран обуславливают все большее сближение отдельных национальных хозяйств.

Исключительное значение в этом сближении имеют международное разделение труда, согласование народнохозяйственных планов, специализация и кооперирование производства. Ни одна из европейских социалистических стран, кроме Советского Союза, не может создать у себя полный промышленный комплекс, одинаково развивать все отрасли, производить все сама, к чему, между прочим, призывают китайские руководители. Помимо всего прочего, это было бы неразумным распылением общественного труда.

Специализация и кооперирование как раз и дают возможность сосредоточить усилия каждой страны на развитии тех отраслей производства, для которых там имеются наилучшие условия, где для этого требуются наименьшие затраты труда и средств. Кто от этого выигрывает? И сама страна, и ее партнеры по СЭВ, с которыми она кооперируется.

Польша, например, получает из других социалистических стран около пятисот промышленных изделий. Если бы она захотела производить их сама, то должна была бы затратить дополнительно сто миллионов злотых. Благодаря специализации в Венгрии быстро развивается промышленность технических средств связи. К 1965 году она будет давать этой продукции почти в два с половиной раза больше; примерно во столько же раз увеличит поставку средств связи другим братским странам. По предложению СЭВ здесь в ближайшие годы будут выпускаться крупными сериями только один 65-сильный трактор вместо старых трех типов таких машин. Болгария в нынешнем году вывозит в братские страны свыше четверти продукции своего машиностроения.

Сотрудничать братским странам не только полезно, но и необходимо. Чем быстрее идет совместное развитие всего социалистического содружества, тем могущественнее его экономические силы, тем успешнее будет решаться историческая задача—перегнать капиталистические страны в сфере материального производства. «Мы,—говорил недавно первый секретарь ЦК ВСРП, глава венгерского правительства Янош Кадар,—являемся сторонниками более тесного—двух-трех-семи-восьмистороннего или еще более широкого сотрудничества... По нашему убеждению, это лучшее интернационалистское служение делу социализма...»

В единстве — наша сила и непобедимость! Вот боевой, подлинно интернациональный девиз тех, кто под знаменем марксизма-ленинизма строит новую жизнь, где будет господствовать Мир, Труд, Свобода, Равенство, Братство, Счастье. Это единство надо всемерно укреплять.

З. МИРСКИЙ.

ПОЛИТИКА БЕЗ ИЗМЕНЕНИЯ

ВАШИНГТОН. Здесь под председательством президента США Кеннеди состоялось заседание национального совета безопасности. На заседании был рассмотрен доклад о положении в Южном Вьетнаме, представленный Кеннеди министром обороны США Макнамарой и председателем комитета начальников штабов генералом Тэйлором, побывавшими в Южном Вьетнаме.

После заседания Белый Дом опубликовал специальное заявление, в котором, в частности, указывается, что основные выводы Макнамары и Тэйлора были одобрены всеми членами национального совета безопасности.

Как явствует из заявления Белого Дома, США по-прежнему намерены продолжать свою политику, направленную на подавление борьбы патриотических сил Южного Вьетнама против марионеточного режима Нго Динь Дьема.

ТАСС

ПОЛОЖЕНИЕ В АЛЖИРЕ

АЛЖИР. Внеочередная сессия национального собрания народной Демократической Алжирской Республики, созванная в связи с опасностью нового политического кризиса, возникшего в результате антиправительственных выступлений оппозиционных сил в Кабилии (горный район Алжира), приняла решение о предоставлении правительству страны чрезвычайных полномочий.

Используя экономические затруднения, безработицу, бедность населения этой горной области, а также национальную рознь между различными группами населения, лидеры так называемого «фронта социалистических сил» организовали антиправительственную демонстрацию.

Выступления оппозиционеров успеха не имело, в тот же день в Кабилии и в его административном центре — городе Тизи-Узу было восстановлено спокойствие. Инициаторы этого выступления вместе с некоторыми наиболее активными его участниками скрылись в горах.

Положение в Алжире остается серьезным. Оппозиция рассчитывает получить поддержку как внутри страны со стороны тех, чьи интересы были затронуты последними мероприятиями правительства по национализации предприятий и земель, так и вне ее со стороны враждебных революционному Алжиру сил.

ТАСС

КЕННЕДИ ВСТРЕВОЖЕН

ВАШИНГТОН. Выступая на сессии международного валютного фонда, президент США Дж. Кеннеди признал, что за последние 20 лет положение Соединенных Штатов, как международного банкира ослабло. Двадцать лет назад, сказал он, жизнь мира концентрировалась вокруг Соединенных Штатов. В США находилось 60 процентов золотых запасов мира. С тех пор картина резко изменилась. Золотые запасы США, заявил Кеннеди, сейчас не превышают 40 процентов мировых.

ТАСС

7 октября—День провозглашения Германской Демократической Республики



Это — панорама центральной части Берлина — Карл-Маркс-аллее и прилегающего к ней района, яркое свидетельство огромных успехов Германской Демократической Республики в строительстве новой жизни. Прекрасные жилые здания с благоустроенными квартирами и современные магазины украшают магистраль. Завершается строительство 13-этажного Дома учителя здания «Конгресс-хале», ресторана «Москва», отеля «Беролина», кинотеатра «Интернациональ». Продолжается сооружение жилых комплексов. К концу этого года работы на участке между площадями Александерплац и Штраусбергер Плац должны быть закончены.

Фото АДН—ТАСС

Редактор
М. ПАРФЕНЮК.

УВАЖАЕМЫЙ ТОВАРИЩ!

Продолжается подписка на районную газету

„ЛЕНИНСКОЕ ЗНАМЯ"

на 4 квартал текущего года.

С **1 октября** открыта подписка на газету «Ленинское знамя» на **1964 год.**

Подписная цена на год 96 копеек, на 6 месяцев—48, на квартал—24 и на месяц—8 копеек.

Выписать газету можно во всех отделениях районной конторы связи.

ПИШИТЕ НАМ ПО АДРЕСУ:

с. Нижневартовск, улица Школьная, 11, редакции газеты „Ленинское знамя".

Звоните по телефону 3—68

с. Нижневартовск, типография областного управления культуры

Заказ № 301 Тираж 972

Пролетарии всех стран, соединяйтесь!

ЛЕНИНСКОЕ ЗНАМЯ

Орган Нижневартовского районного партийного комитета КПСС и исполкома районного Совета депутатов трудящихся Тюменской области.

Год издания 23-й
№ 81 (1625)
ЧЕТВЕРГ
10
октября
1963 г.
Цена 1 коп.

Политучебе — высокую организацию

Основным содержанием политического просвещения, указывает июньский Пленум ЦК КПСС, должно быть глубокое изучение марксистско-ленинской науки, важнейших теоретических и практических задач, выдвинутых XXII съездом КПСС, ноябрьским и июньским Пленумами ЦК КПСС, актуальных проблем современности, вопросов борьбы с буржуазной идеологией, с различными проявлениями ревизионизма, догматизма и сектантства в мировом коммунистическом движении.

Круг основных вопросов для изучения в кружках и семинарах определяется, как и в прошлые годы, соответствующими учебными программами. Но на занятиях должны привлекаться и другие вопросы и материалы, выдвинутые жизнью.

Секретари партийных организаций не должны допустить ошибки прошлого года в определении самостоятельной формы учебы коммунистов.

Товарищи, не имеющие достаточной политической подготовки и опыта работы с книгой, зачастую нуждаются в разъяснении большинства теоретических вопросов, а поэтому им лучше заниматься в политкружках или в вечерней общеобразовательной школе. Самостоятельная учеба определяется коммунистам более подготовленным, которые могут изучать любые вопросы марксистско-ленинской теории, конкретной экономики по индивидуальным планам.

В предприятиях рыбозавода, Октябрьского лесопункта, Мегионской экспедиции, в колхозах района должно быть уделено большее внимание экономической учебе кадров, слиянию технической и политической пропаганды, а поэтому в программы школ и курсов повышения деловой квалификации следует включить политические темы. Но эти важные вопросы секретарями партийных организаций, указанных предприятий, полностью не решены. Хуже того, отдельные партийные организации колхозов имени Калинина (секретарь тов. Пермитин), «За мир» (секретарь тов. Панова), Нижневартовского рыбкоопа (секретарь тов. Тайлашев) определением формы учебы на новый учебный год совершенно не занимались.

Сейчас в партийных организациях заканчивается подготовка к началу занятий в сети политического просвещения. Очень важно еще раз пересмотреть состав политкружков и семинаров. Необходимо полностью соблюсти принцип добровольности, преемственность знаний, учесть уровень политической, общеобразовательной подготовки, характер производственной работы каждого слушателя.

В оставшиеся дни секретари партийных организаций должны оказать помощь в подборе пропагандистов и в докомплектовании кружков и семинаров комсомольского просвещения.

Необходимо решить и организационные вопросы. Уже сейчас определить место и время проведения занятий.

Долг партийных и комсомольских организаций — 15 октября 1963 года организованно начать занятия в сети партийного и комсомольского просвещения, систематически контролировать работу кружков и семинаров, не допускать срывов и переносов занятий.

ТРУДОЛЮБИВАЯ РАБОТНИЦА

Не только среди коллектива Больше-Тарховского рыбоучастка, но и всему району известно имя Варвары Ивановны Сигильетовой. Более 10 лет своей жизни отдала она работе на животноводческих фермах. Девять лет она доила коров, ухаживала за лошадьми и всегда добивалась хороших результатов.

Так же добросовестно она взялась за дело, когда руководство рыбоучастка направило ее на работу телятницей. Прошло два года с тех пор, как Варвара Ивановна выращивает молодняк. И за это время не было такого случая, чтобы по ее вине был допущен падеж.

В этом году В. И. Сигильетова борется за то, чтобы вырастить закрепленных за ней телят к годовалому возрасту до заготовительных кондиций.

Многого она уже добилась. В летнее время среднесуточные привесы каждого теленка составляли 700—900 граммов. Живой вес некоторых телит в восьмимесячном возрасте превышает 180 килограммов.

Сейчас В. И. Сигильетова прилагает все усилия, чтобы не допустить снижения продуктивности молодняка в период перехода на стойловое содержание.

М. ТРОФИМОВ.

НАШ ПЕРВЫЙ „ВТОРНИК“

Коммунисты партийной организации Мегионской нефтеразведочной экспедиции, борясь за претворение в жизнь решений июньского Пленуме ЦК КПСС, стремятся расширить формы воспитательной работы. На одном из последних собраний они предложили агитколлективу проводить политинформации.

Первая такая информация была проведена 8 октября. Перед началом рабочего дня в механическом цехе собралось более 70 человек рабочих и инженерно-технических работников. Они внимательно прослушали беседу о заявлении ЦК КПСС, с которой выступил Н. Д. Семенов. и остались довольны ей.

Подобные политинформации будут проводиться еженедельно по вторникам. С беседами будут выступать члены агитколлектива, инженерно-технические и руководящие работники.

Н. ГУЗЬ.

Звероводство не в почете

От клеточного звероводства колхозы района получают большие доходы. Это одна из высокодоходных отраслей каждого хозяйства.

Небольшая звероводческая ферма колхоза «За мир» в прошлом году дала 12 тысяч рублей дохода.

Этот участок работы возглавляет старший звероводМ. Я. Панова, которая хорошо знает свое дело. Вторым звероводом работает М. А. Проняева.

Нагрузка на каждого работника в этом году составляла по 21 самке серебристо-черных лисиц. Сейчас, на октябрь, в группе М. Я. Пановой 87 щенков, а в группе М. А. Проняевой—54. Деловой выход щенят в первой группе составляет 4 щенка на каждую штатную самку, во второй же группе — только 2,6.

—Все звери, предназначенные для забоя, должны иметь высококачественную шкурку,—говорит старший звероводМ. Я. Панова,—а у нас одна забота, чтобы не было падежа, чтобы только сохранить поголовье.

Правление колхоза недооценивает звероводства. Допускаются грубые нарушения в нормах и качестве кормления зверей. Постоянные перебои в снабжении фермы мясорыбными кормами создают тяжелые условии для работы звероводов.

—Почти весь сентябрь в кормовом рационе зверей одни комбикорма. Разве это порядок?—говорит М. Я. Панова. —Прилод был хорошим, но получился падеж щенков. Мало заботы проявляет правление о звероводстве, хотя и ждет от него доходов.

На небольшом расстоянии от поселка, в красивом живописном местечке, расположена эта колхозная звероферма. Но красота природы не может скрыть здесь следов запустения и ветхости. Здание, отведенное под кормокухню, клетки зверей—все это нуждается в капитальном ремонте.

Если еще клетки зверей звероводы мало-мало ремонтируют сами, то на помещение кормокухни они махнули рукой. А ведь при желании и здесь можно и нужно навести порядок. Проконопатить, умазать, побелить стены—сделать все это можно самим без особых затрат. Больше надо проявлять заботы, инициативы.

В настоящее время важной задачей является полное сохранение и воспитание молодняка, чтобы оставляемые на воспроизводство звери имели к зиме хорошие племенные качества, а звери, предназначенные для забоя, — высококачественную шкурку.

Неустанная борьба за повышение качества продукции клеточного звероводства—наш долг, звероводы.

Н. Ситникова.

В отрыве от жизни

В период коммунистического строительства, как отмечается в Программе КПСС, расширятся права местных Советов депутатов трудящихся (местного самоуправления). Они будут окончательно решать все вопросы местного значения.

Расширение прав, свидетелями которого мы являемся, неразрывно связано с увеличением круга обязанностей Советов, в том числе и сельских, ставит их перед необходимостью дальнейшего совершенствования методов организации работы, умелого, творческого использования средств своего влияния, укрепления связи с избирателями.

Однако исполкомы отдельных сельских Советов не считаются с возросшими требованиями в своей работе, оторвались от жизни, от решений практических народнохозяйственных задач. Это прежде всего можно отнести к исполкому Былинского сельского Совета (председатель тов. Исупов).

Здесь за период с 4 марта по 17 сентября не проводилось ни одной сессии сельского Совета, проведено только шесть заседаний исполкома. Отсутствует связь между сельсоветом и избирателями. Так, с момента отчета ни один депутат не выступал с отчетом перед своими избирателями, не выслушал мнения и пожелания их. В результате исполком оказался оторванным от депутатов, которые в свою очередь оторвались от исполкома и избирателей.

И не удивительно, что в работе сельского Совета не получили своего развития общественные начала.

Дело дошло до того, что избиратели вообще не стали обращаться в сельсовет, к своим депутатам по личным вопросам.

Отрыв от жизни, от народа, следовательно, отрицательно повлиял на всю деятельность сельского Совета.

Исполком сельсовета, его председатель тов. Исупов, депутаты перестали вникать в хозяйственную деятельность колхозов «За мир» и «Новая жизнь», а потому и не принималось мер с их стороны к увеличению производства продукции, к использованию колхозами резервов и возможностей. Это послужило одной из причин того, что эти хозяйства в текущем году меньше дают продукции, чем давали ее в прошлом году.

Широкое распространение в населенных пунктах получило такое явление, когда многие колхозники «раздувают» свои личные хозяйства в ущерб общественному, занимаются браконьерством, уклоняются от общественно полезного труда.

Неудовлетворительно поставлено культурно-бытовое обслуживание населения, пущено на самотек благоустройство населенных пунктов.

Дальше с таким положением мириться нельзя. Исполком Былинского сельсовета и прежде всего тов. Исупов должны сделать соответствующие выводы и принять все меры к коренной перестройке работы сельского Совета. Надо в первую очередь привлечь к активному участию в работе депутатов, с их непосредственным участием ликвидировать отрыв от избирателей, больше уделить внимания развитию общественных начал. Сельский Совет должен держать под своим постоянным контролем вопросы производства, своевременно вскрывать недостатки, принимать меры к их немедленному устранению, одним словом, оказывать свое влияние на все стороны жизни. В этом заключается его главная роль, его основная задача.

Добиться выполнения этой задачи можно лишь в том случае, если исполком сельского Совета будет работать в единстве с депутатами, активом, будет внимательно прислушиваться к голосу избирателей.

А. Хабаров.

ОБЩЕСТВЕННЫЙ ДОЛГ СОВЕТСКОГО ЧЕЛОВЕКА

БЕСЕДЫ О МОРАЛЬНОМ КОДЕКСЕ СТРОИТЕЛЯ КОММУНИЗМА

Высокое сознание общественного долга, нетерпимость к нарушениям общественных интересов—одно из требований морального кодекса строителя коммунизма. Что означает это требование? Оно включает в себя целую сумму моральных обязанностей советского человека перед своей Родиной, перед обществом, перед народом. И главная из них—хорошо, добросовестно трудиться, отдавать общему делу все свои силы, знания, умение.

Многие годы наш колхоз «Политотдел» был маломощным. Сейчас даже не верится, что в нашем поселке были грязные улицы, ветхие дома. Труд колхозников оплачивался плохо. Словом, жизнь наша была не особенно веселой. В гору пошла наша артель вскоре после сентябрьского (1953 г.) пленума ЦК КПСС. Государство помогло нам провести большие ирригационные и мелиоративные работы. Гектар за гектаром отвоевывали мы у болота, пуская их в хозяйственный оборот. Теперь у нас около трех тысяч гектаров поливных земель, и с каждого из них мы научились получать большие доходы.

Так, постепенно стал наш колхоз набирать силы, богатеть. Лучше стали жить и колхозники. Появились в поселке новые дома, асфальтированные улицы, деревья. Красивым стал наш «Политотдел». В жилища колхозников провели водопровод, радио; появились телевизоры, газовые плиты.

Долгое время не ладилось у нас с общественным животноводством. Решили колхозники поправить это дело. Наиболее опытные и трудолюбивые из них пошли на фермы. Сама я тоже из полеводства попросилась на молочную ферму. Сочла это своим моральным и общественным долгом. Стала работать дояркой и одновременно за телятами ухаживать.

Прошло немного времени, и с животноводством в колхозе стало куда лучше. Но постоянная нехватка кормов все же сдерживала развитие общественного животноводства. Выход был один—всерьез заняться выращиванием кукурузы. Правление артели предложило мне попробовать силы на этом участке и возглавить бригаду.

Сначала я отказалась, боялась, что не справлюсь: дело ведь новое, непривычное, да и трудное. Потом подумала: а имею ли я право так поступать, если это нужно колхозу? И пришла к выводу: настоящий советский человек не должен бояться трудностей. Он призван упорно преодолевать их.

Так я стала бригадиром - кукурузоводом. Началась упорная учеба. Изучали мы особенности кукурузы, способы ее возделывания. Для обработки этой культуры сил не жалели. Ну и кукуруза не осталась в долгу. Вначале бригада вырастила па каждом гектаре по 1080 центнеров зеленой массы с початками молочно-восковой спелости. В прошлом же году мы получили по 75 центнеров зерна и почти по две тысячи центнеров зеленой массы с гектара. Нынче наша бригада собрала кукурузы примерно столько же, сколько в минувшем году.

Многое можно было бы рассказать интересного и поучительного о наших колхозниках.

Но нельзя сказать, что у всех наших колхозников одинаково высокое сознание, все они одинаково относятся к труду. Бывает, что кое у кого забота о своем, личном перевешивает общественные интересы. Но таких случаев становится все меньше. И это очень отрадно. Люди стараются поступать согласно требованиям морального кодекса.

Хочется подметить одну черту у наших людей, которая все больше бросается в глаза. Я имею в виду товарищескую взаимопомощь. Теперь все чаще встречаются факты, когда колхозник видит свой долг не только в том, чтобы самому хорошо трудиться, но и помочь соседу, передать ему свой опыт, мастерство. А от этого большая польза общему делу, всему колхозу.

Да что колхозу! Мы хотим, чтобы опыт нашей артели получил широкое распространение. Ведь выиграет от этого все наше государство. Мы у себя в колхозе организовали курсы по передаче своего опыта выращивания кукурузы. За два года обучение прошли более семисот человек из разных областей страны.

И еще об одном хочется сказать. Нельзя считать сознательным человеком того, кто терпимо относится к нарушениям общественных интересов. Как могут, например, спокойно жить колхозники передового колхоза, если соседнее хозяйство отстает? Как может передовая бригада ходить в ореоле славы, если рядом, в том же колхозе, есть отстающая бригада? Общественный долг каждого передовика—помочь таким хозяйствам, таким коллективам преодолеть отставание. Что касается нашего колхоза, то у нас теперь нет отстающих бригад.

Или, скажем, такие позорные явления, как жульничество, разбазаривание колхозного добра. Разве может человек спокойно спать, если знает об этом, но ничего не делает для пресечения злоупотреблений? А такие равнодушные люди у нас, к сожалению, еще есть. И мы порой равнодушно проходим мимо них, по-настоящему не воспитываем их.

Непримиримость к недостаткам, активная борьба с нарушениями общественных интересов—важнейшее моральное качество советского человека. Каждый из нас должен чувствовать свою личную ответственность перед народом, перед государством за все, что происходит в бригаде, колхозе, стране. Это, по-моему, и есть высокое сознание человеком своего общественного долга.

ЛЮБОВЬ ЛИ,
Герой Социалистического Труда, бригадир колхоза «Политотдел» Ташкентской области.

ЗА КУЛЬТУРУ СЕЛА

Партия рассматривает улучшение быта советских людей как один из важнейших участков коммунистического строительства.

Благоустройство занимает большое место в жизни трудящихся, от которого во многом зависят и настроение людей и производительность труда.

На днях состоялась сессия исполкома сельского Совета, которая рассмотрела вопрос благоустройства села и наметила ряд мероприятий по этому вопросу. Нынешней осенью необходимо каждому домовладельцу около своей усадьбы выкопать канаву, исправить тротуар и произвести посадку деревьев.

Большинство граждан уже приступило к проведению этих мероприятий. Так, например, тт Мотошин П. Г., Анисимов П., Синюгин И.В., Фогельгезанг А. А. прокопали канавы, поправили палисадники и вообще поддерживают в надлежащем порядке свои приусадебные участки.

Но не все еще граждане поняли важность проведения работы по благоустройству. Товарищу Тайчинаачевой неоднократно предлагали перенести скотный двор, оканавить усадьбу и посадить деревья. Но тов. Тайчинаачева никак не реагирует на требования исполкома сельского Совета и пожарной инспекции. Таким же недисциплинированным оказался Петр Андреевич Плесовских, которому тоже неоднократно предлагалось перенести стайку с фасадной стороны переулка Рыбников, но Плесовских и не думает выполнять требований исполкома.

Плохо проводят работу по благоустройству руководители таких организаций, как рыбкоопа (председатель тов. Петров), конторы связи (начальник тов. Овсянкин), райрыболовпотребсоюза (председатель тов. Кушников).

Исполком сельского Совета был вынужден заслушать этих руководителей на своем заседании, где указал товарищам на их беспринципное отношение к вопросу благоустройства.

Задача каждого руководителя организации, учреждения, долг профсоюзных организаций и, наконец, каждого гражданина—уделять вопросам благоустройства больше внимания. В эту работу должны активно включиться депутаты сельского Совета и санитарный отдел районной больницы.

Превратим наше село в культурный и благоустроенный центр.

И. ШМИГЕЛЬСКИЙ.

Попуститель растратчикам наказан

С приходом к руководству Ларьякским рыбкоопом Ф.В.Углова растраты в этом кооперативе резко возросли.

Под его крылом легко и вольготно жилось пьяницам, проходимцам и ворам, которые, насыщая свои алчные аппетиты, расхищали народное добро.

Кезин, выпив весь спирт в Мегионском медпункте, где он работал заведующим, хотя медицинского образования и не имел (благо, ротозеи еще не перевелись), переехал в деревню Сосновый Бор. Углов с радостью встретил новоявленного Остапа Бендера и услужливо предложил ему должность продавца. Кезин хапнул более трехсот рублей и отбыл восвояси в поисках новых покровителей.

А. И. Сиротин, работая плотником, слыл в Охтеурье «умеренным» пьяницей. Углов путем усиленной «обработки» сознания Сиротина убедил, что место его в торговле, а недостаток опыта и образования не помеха, были бы длинными руки, да если их еще покрыть клейким веществом. Пить же Сиротин научился еще не работая заведующим базой. Финал—поехал Сиротин по приговору народного суда на перевоспитание.

Углова никто не мог переубедить, что растратчиков нельзя допускать до материальных ценностей. Натускина, продавец магазина п. Усть-Колек-Егана, судимая за растраты, осталась на этой работе, хотя при каждой ревизии было ясно видно, что ей не место в торговле. Но Углов упорно оставлял ее в должности продавца.

У Федора Васильевича была слабость к растратчикам, о них он проявлял отеческую заботу.

После выявления недостачи у Доронинойв сумме 521 рубля, Углов заботливо наложил резолюцию: «Представить отпуск» (как же, и растратчикам надо отдыхать!»). Видимо, такая натура у Федора Васильевича, да и добро-то страдает не личное, а кооперативное, народное. Боже упаси, чтобы передать материал на растратчика в судебно-следственные органы, тут он пускал в ход все свое влияние, не считаясь с мнением членов правления рыбкоопа, чтобы оградить растратчика от справедливого возмездия.

Читая выше приведенные факты, Углов наверняка, ухмыльнется—«и хочется, дескать, им ворошить такие пустяки, я человек более широкого размаха». Да, в этом ему надо отдать должное. Что там Кезин, Сиротин, Натускина, Елтышева, Доронина, Балина, Бакланова, Козлова, Корнев! Шедевром его «достижения» все-таки является Мещеряков. Ранее неоднократно судимый за хищение социалистической собственности, Мещеряков крепко пустил свои корни в Охтеурье. Своими щупальцами присосался к народному добру, которое потекло беспрерывным потоком в его карманы. Не насторожило Углова то, что Мещеряков сначала прикарманил 405 рублей, затем 329 рублей, состоявшееся решение правления об освобождении Мещерякова от должности продавца.

Больше того, он предложил Мещерякову принять от Сиротина базу—остатки непропитого последним.

В ноябре 1962 года у Мещерикова снова недостача в сумме 765 рублей. Члены-пайщики настоятельно просили Углова освободить их от Мещерякова, который с целью наживы ничем не гнушался, в том числе и обманом покупателей.

Вопреки воле членов-пайщиков Углов дал указание, чтобы Мещеряков продолжал работать. Подопечный вполне правильно понял своего благодетеля и до апреля 1963 года он приумножил свои богатства еще на 2000 рублей. Таким образом Мещериков присвоил около 2800 рублей.

Правосудие по заслугам оценило деятельность хапуги, осудив его к 8 годам лишения свободы.

Федор Васильевич, довольный своей «деятельностью», с умилением потирал руки, беспристрастно наблюдая, как тает кооперативное добро, и был несказанно удивлен, когда оказался на скамье подсудимых, удивлен тем, что его осуществляющего «общее руководство» вдруг судят.

Выездная сессия народного суда 26—27 сентября 1963 года дала правильную оценку попустителю растратчикам. Углов осужден к двум годам лишения свободы. Его преступными действиями причинен материальный ущерб кооперативной собственности почти на 10 тысяч рублей.

И. КОЗЛОВ,
прокурор Нижневартовского района, юрист 2 класса.

Редактор И. ПАРФЕНЮК.

ПИШИТЕ НАМ ПО АДРЕСУ:
с. Нижневартовск, улица Школьная, 11, редакции газеты „Ленинское знамя".
Звоните по телефону 3—68

с. Нижневартовск, типография областного управления культуры
Заказ № 309 Тираж 972

Слава коллективам и ударникам коммунистического труда!

Пролетарии всех стран, соединяйтесь!

ЛЕНИНСКОЕ ЗНАМЯ

Орган Нижневартовского районного партийного комитета КПСС и исполкома районного Совета депутатов трудящихся Тюменской области.

Год издания 23-й

№ 82 (1828)

ВОСКРЕСЕНЬЕ 13 октября 1963 г.

Цена 1 коп.

ИДЕЯМИ КОММУНИЗМА РОЖДЕННОЕ

Как из чуть приметного ручейка начинается большая река, как из искры возгорается пламя, так социалистическое соревнование за звание бригад и ударников коммунистического труда, вспыхнув пять лет назад в коллективе депо станции Москва-Сортировочная, там где впервые родился «великий почин» — коммунистические субботники, могучей волной распространилось по всей стране.

Теперь нет такой отрасли народного хозяйства, нет такого уголка в нашей необъятной стране, где бы движение за коммунистический труд не получило распространения. От отдельных рабочих к бригадам, от бригад к цехам, от цехов к заводам и фабрикам и, наконец, от предприятий к целым городам — таков путь этого славного почина.

Все более широкое распространение получает соревнование за коммунистический труд и в нашем районе. Нет у нас такого предприятия, где бы передовые производственники и бригады не включились в борьбу за высокое звание ударников и коллективов коммунистического труда. Участники этого движения, взяв обязательство работать и жить по-коммунистически, служат примером на производстве и в быту.

Кому из нас, например, не известны замечательные трудовые дела буровых бригад Мегионской нефтеразведочной экспедиции, возглавляют которые Г.И. Норкин и С. Л. Малыгин. Они уже давно выполнили годовые задания и работают в счет 1964 года.

Борющаяся за звание коллектива коммунистического труда рыболовецкая бригада из Ларьякского гослова, где бригадиром В. Н. Сигильетов,по открытой воде выполнила годовое задание по добыче рыбы.

Один из самых высоких показателей в работе среди звероводов района у работников зверофермы Ларьякского отделения коопзверопромхоза (заведующая Октябрина Колбышева).

Десятки, сотни примеров высокопроизводительного труда можно привести, говоря о жизни, труде коллективов и отдельных производственников, борющихся за высокое звание. Однако жизнь предъявляет все более высокие требования. И довольствоваться тем, что мы имеем сегодня, нельзя. Социалистическое соревнование за звание ударников и коллективов коммунистического труда стало массовым в нашем районе. Вместе с тем следует отметить, что в нем могло бы участвовать еще больше рабочих, инженерно-технических работников, служащих, бригад, если бы ему больше уделялось внимания.

Особый упрек в этом надо сделать в адрес партийных и комсомольских организаций и руководителей колхозов, Октябрьского лесопункта, учреждений, школ, где движение за коммунистический труд почти не получило распространения. Не перевелись факты бюрократического отношения к инициативе рабочих, формализма в организации соревнования. Не везде еще проявляется забота о создании условий для работы, учебы, полезном досуге коллективов.

Партийным, комсомольским и профсоюзным организациям, руководителям предприятий и учреждений необходимо искоренить имеющиеся недостатки, всячески поддерживать и стараться развить замечательное движение нашего времени — соревнование за коммунистический труд, рожденное великими идеями коммунизма.

Человек красив и славен своим трудом, своими делами, тем, что он создал, что совершил. В труде раскрываются способности и таланты людей, гений человека, в труде — бессмертие.

Н. С. ХРУЩЕВ



Татарская АССР. Более 300 тысяч молодых патриотов Татарии участвуют в движении за коммунистический труд, из них около 70 тысяч уже завоевали высокое звание «гвардейцев коммунизма». На Чистопольском часовом заводе коллектив сборочного цеха №7 в позапрошлом году включился в движение за коммунистический труд и взял высокие обязательства. Молодежь решила добиваться, чтобы не было отстающих участков. В течение четырех месяцев не выполнял производственного задания конвейер № 29. Тогда многие передовые работницы по примеру Валентины Гагановой перешли на отстающий участок. Теперь он — один из передовых

НА СНИМКЕ: ударницы коммунистического труда сборщицы часов комсомолки (слева направо) Валентина Сарнакова,профорг конвейера Лилия Григорьева и депутат городского Совета Майсара Мухаметова.

Фото Б. Мясникова.
Фотохроника ТАСС

ЗА ВЫСОКОЕ ЗВАНИЕ

В коллективе Нижневартовского рыбозавода за звание бригад и звеньев коммунистического труда серевнуется 157 человек, среди которых 20 рыбаков, 17 рабочих, занятых на обработке рыбы и выпуске рыбной продукции, 13 работников самоходного и несамоходного флота, 11 рабочих подсобно-вспомогательных цехов и другие.

В полном составе борется за это высокое звание коллектив Охтеурьевского рыбоучастка (начальник тов. Нездойминога, секретарь парторганизации тов. Антонова, председатель месткома тов. Баклаков), бригады рыбаков гослова, возглавляемые П. Н. Сигильетовым, Е. В. Ляксным, В. Н. Сигильетовым.

Лучших результатов в соревновании бригад рыбозавода добилась в текущем году Б-Ларьякская бригада гослова, руководит которой В. Н. Сигильетов. Она уже справилась с заданием 1963 года и добывает рыбу в счет шестого года семилетки.

Пример высокопроизводительного труда показывают судокоманды мотокатеров «231» и «Шустрый» (старшины тт Косенко и Филатов), которые также борются за звание коллективов коммунистического труда.

Дружно трудятся рабочие рыбообрабатывающего цеха Больше-Тарховского рыбоучастка.

В соревновании за коммунистический труд включается все больше рабочих, бригад, звеньев.Это—яркое свидетельство роста сознательности советских людей, их творческой инициативы, доказательство того, что для советского народа коммунизм и труд неотделимы.

С. Нартымов,
директор рыбозавода.

И ЗА ПЛАН, И ЗА КУЛЬТУРУ

Тот, кому приходилось бывать в Б-Тарховском сельмаге, не мог не обратить внимания на чистоту и порядок в магазине, на вежливое, внимательное отношение работников магазина к покупателям.

Бригада сельмага (заведующая А. Г. Чистовская) борется за звание коллектива коммунистического труда. Постоянная забота о завозе товаров, об удовлетворении запросов населения, высокая культура обслуживания—все это способствует выполнению плана товарооборота. Девятимесячное задание магазин выполнил на 106 процентов.

С того времени,когда бригада решила бороться за звание коммунистической, от трудящихся еще не поступало ни одной жалобы на работу магазина.

М. ЯКОВЛЕВ.

ДРУЖНЫЙ, ТРУДОЛЮБИВЫЙ

Обслуживающий автоматическую телефонную станцию коллектив, возглавляемый В. И. Конаревым, является в районной конторе связи как самый дружный и трудолюбивый. Он успешно осваивает новое оборудование, повышает свои знания, активно участвует в общественной жизни.

И это не случайно. Коллектив взял высокое обязательство — добиваться звания коллектива коммунистического труда. И это звание будет завоевано.

М. ГИЛЕВА.

ДОСРОЧНО

Среди тех, кто включился в борьбу за право носить высокое звание, и коллектив работников районной типографии. Много сил отдает он выполнению государственного задания по выпуску продукции, снижению ее себестоимости.

Типография уже выполнила годовое плановое задание по выпуску валовой продукции. Себестоимость единицы продукции снижена против плановой на 25 процентов.

В настоящее время коллектив борется за то, чтобы до конца года перевыполнить годовой план на 25 процентов.

ИСКРЕННЕЕ СОЧУВСТВИЕ

Первый секретарь Центрального Комитета КПСС, Председатель Совета Министров СССР тов. Н.С. Хрущев направил первому секретарю национального руководства Единой партии социалистической революции, премьер-министру революционного правительства Республики Куба тов. Фиделю Кастро Рус послание в связи с тяжелым и сильным бедствием, постигшим Республику Куба в результате пронесшегося урагана «Флора».

В послании выражено искреннее сочувствие и соболезнование всем трудящимся Республики Куба.

Советское правительство и советский народ, говорится в послании, проникнутые чувством братской дружбы к героическому кубинскому народу, окажут помощь пострадавшим от урагана районам страны.

ТАСС

* * *

МОСКВА. Исполком союза Общества Красного Креста и Красного Полумесяца направил президенту кубинского Красного Креста Хильберто Сервантесу Нуньесу телеграмму, в которой выражено глубокое сочувствие по поводу постигшего братский кубинский народ стихийного бедствия.

В телеграмме говорится,что в целях оказания дружеской помощи пострадавшим советский Красный Крест направит в ближайшее время на Кубу медикаменты и продовольствие на сумму сто тысяч рублей. ТАСС



В социалистическом соревновании за достойную встречу праздника Великого Октября коллектив первой советской обувной фирмы «Прогресс» во Львове добился хороших результатов. С начала года изготовлено сверх плана 110 тысяч пар обуви, из них более 30 тысяч пар из сэкономленной кожи. Расширился ассортимент, повысилось качество изделий. Сейчас только на головном предприятии к осенне-зимнему сезону внедряется 9 моделей утепленной обуви.

На снимке: художники-модельеры конъюнктурного отдела фирмы В. Бобров (слева) и М. Зайгельшифр осматривают новые модели обуви.

Фото В. Силина.
Фотохроника ТАСС

КОРОТКО

◆ Бухарский газ пришел в Орск. Там состоялся большой митинг. Жители Орска горячо поблагодарили строителей подземной магистрали, давших городу газ на месяц раньше срока.

◆ В Москве на сцене Кремлевского театра впервые прозвучала опера «Половодье» в постановке Свердловского государственного театра оперы и балета имени А. В. Луначарского.

◆ На строительстве Прибалтийской ГРЭС сдан в эксплуатацию 18-й котлоагрегат производительностью в 220 тонн пара в час. Сооружение трех первых очередей электростанции завершено.

◆ В Киевской государственной филармонии большим концертом, посвященным 150-летию со дня рождения Т. Г. Шевченко, открылся новый, сотый концертный сезон. В нынешнем, юбилейном сезоне в Киеве будет проведен фестиваль советской музыки, в котором примут участие композиторы, коллективы и отдельные исполнители из братских республик Советского Союза.

СЕРИЯ БРОШЮР ПОЛИТИЗДАТА

К новому учебному году в системе политического просвещения Издательство политической литературы выпустило несколько брошюр из серии «Методические советы пропагандистам и самостоятельно изучающим историю КПСС». Они подготовлены в соответствии с главами учебника «История Коммунистической партии Советского Союза». В изданиях обобщен опыт наиболее квалифицированных пропагандистов, излагается методика проведения занятий в кружках и семинарах, даются советы и рекомендации.

ТАСС

НАВЕСТИ ПОРЯДОК

С каждым годом растет материальное благосостояние советского народа. Увеличивается покупательная способность населения. Улучшается обслуживание трудящихся. Но не во всех еще магазинах района хорошо налажена торговля.

— Плохо у нас работает магазин,—говорят соснинцы.—Иногда целыми неделями стоит закрытым.

И жалобы их вполне заслуживают внимания.

Продавцом здесь работает Валентина Прониева. Определенных часов в работе магазина не соблюдается. Утром, когда народу надо на работу, магазин еще закрыт. Зато водка продается в любое время дня и ночи.

Уезжая в Нижневартовск, Прониева оставляет ключи от магазина и склада мужу. В ее отсутствие хлебом, водкой и спичками торгует пекарь.

Так было и в последний раз. Прониева уехала в Нижневартовск, оставив ключи мужу, который в то время работал пастухом.

В пекарне кроме хлеба, водки и спичек нет ничего. Магазин закрыт уже пять дней. На просьбы людей продать им необходимое, Прониев отвечает, что ему нет времени, садится на лошадь и уезжает на целый день.

Сам же он, пользуясь тем, что ему доверили ключи, ходит свободно в склад или магазин и берет все.

Хорошо чувствует себя тов. Прониев. Такая работа продавца его вполне устраивает. А вот устраивает ли она народ?

Продавец совсем не беспокоится и об ассортименте товаров. Детский сад, который имеется в Соснино, снабжается продуктами с большими перебоями.

— Масла у нас давно уже нет, — говорит заведующая детским садом тов. Ершова.

Нижневартовский рыбкооп находится на небольшом расстоянии от Соснино. Проверить работу продавца тов. Прониевой можно было уже не однажды. Сделать это необходимо, тем более, что ревизия проводилась очень давно, работа магазина не отвечает требованиям дня, запросам покупателей.

Н. СИТНИКОВА.

ТОЛЬКО ОБЕЩАНИЯ

Давно обещает тов. Сабанов прислать в Ларьяк зубного врача. Сначала говорил, что приедет с открытием навигации, но врач уехал в отпуск. Обещал прислать осенью. Осень пришла, а врача как не было, так и нет.

Просьбы наши о присылке зубного врача остаются как глас вопиющего в пустыне.

Надеемся, что о нас позаботятся. И мы не теряем надежды, терпеливо ждем.

Т. РЯБЦЕВА.

Слов много, а где же рыба?

Пижневартовский рыбозавод в третьем квартале нододал государству 6592 центнера рыбы. Это, казалось бы, должно было вселить тревогу за судьбу выполнения годового плана, тем более, что рыбы в районе стало добываться меньше, чем добывалось ее в прошлом году, когда позорно было провалено плановое задание.

Однако, как видно из публикуемой сводки, ни в бригадах гослова, ни в колхозах существенных изменений в организации рыбного промысла не произошло, разрыв между показателями текущего года и соответствующим периодом прошлого года продолжает увеличиваться. Если к началу минувшей пятидневки он составлял 1715 центнеров, то к 10 октября—1827 центнеров.

В целом по рыбозаводу ежедневно в первой декаде текущего месяца сдавалось государству по 19,7 центнера, или в среднем на рыбака по 10 килограммов. Много это или мало? Если бы столько рыбы сдавал подросток, рыбачивший на удочку—хорошо. Но ведь на вооружении наших рыбаков невода, сети и другие снасти, мотолодки, на которые затрачены огромные государственные средства.

Особенно неудовлетворительно по-прежнему организован рыбный промысел в колхозах района. В минувшей пятидневке, например, от колхозов района поступило всего 46 центнеров рыбы, вместо 105 центнеров рыбы по плану. Только одна артель «За мир» справилась с заданием. За истекшее с начала года время добыча рыбы в колхозах района сократилась против прошлого года на 1064 центнера, или на 41,7 процента.

Основная причина этого—отсутствие организаторской работы, попустительство, бесхозяйственный подход к делу. Чем еще иным можно объяснить тот факт, что ни одна артель с начала года не выставляла планового количества рыбаков. В минувшей декаде, например, в колхозах на рыбном промысле было занято всего 33 человека, вместо 106 по плану.

Колхоз имени Калинина выполнил годовой план рыбодобычи только на 10 процентов. И не смотря на такое явно провальное положение, в октябре правление артели направило на промысел... одного человека. Вот это «деловой» подход к выполнению плана!

Позицию, направленную на срыв плана рыбодобычи, заняли руководители отделений коопзверопромхоза тт Коробкин и Захаров.

До конца года остается два с половиной месяца. За это время можно сделать еще многое, если добыча рыбы будет поставлена в центр внимания хозяйственных руководителей, партийных, комсомольских и профсоюзных организаций.

Главной задачей сегодняшнего дня является правильная организация труда рыбаков, звеньев и бригад, качественная и своевременная подготовка к подледному лову. Слов о необходимости принять меры к выполнению плана, было высказано много. Пора, наконец, перейти к организаторской работе и в четвертом квартале не только выполнить квартальное задание, но и ликвидировать провальное положение в выполнении годового плана.

СОРЕВНОВАНИЕ
колхозов и бригад гослова по добыче рыбы
Данные рыбозавода на 10 октября 1963 года (в центнерах)

	За октябрь		С начала года		За соотв пер.
	план	выполн.	план	выполн.	
КОЛХОЗЫ					
«За мир»	60	25	450	251	321
«Красное знамя»	220	27	2300	870	1512
«Новая жизнь»	100	4	650	321	487
Им. Калинина	90	—	500	51	234
ГОСЛОВЫ					
Охтеурьевский	300	62	3400	1899	2142
Ларьякский	300	31	4000	3172	2393
Б-Тарховский	300	31	3800	1618	2136
Нижневартовский	200	16	2400	761	1156
ОТДЕЛЕНИЯ КООПЗВЕРОПРОМХОЗА					
Ларьякское	50	1	1000	701	1008
Корликовское	30	—	1500	941	1020
По району	1650	197	20000	10588	12412

ЗА ЧТО ПЛАТЯТ ДЕНЬГИ?

В поселке Усть-Колек-Еган живет тов. Фокин, который числится лесником Колек-Егана. И действительно, он только числится, так как за целое лето он и не подумал съездить на место своей работы, хотя имеет от лесничества подвесной мотор.

Зарплату же этот «трудолюбивый» работник получает аккуратно, и, наверное, ни разу не задумался за что же, он получает деньги, так же как не задумывались те, кто ему платит.

Сейчас Фокин от Ларьякского рыбкоопа принял ларек, несмотря на то, что в прошлом, работая продавцом, имел недостачу 800 рублей. Правда, вторую его должность выполняет жена, работающая пекарем. Занимая две должности, пекаря и продавца она по-настоящему не выполняет ни одной. Народ частенько остается без хлеба.

Или вот еще такой возмутительный факт: приехал печник из Ларьяка для того, чтобы сложить печь в пекарне. Фокин ему отказал, сказав, что печь сложит сам. Одним словом, нет на него никакой управы. Он свободно в рабочее время ездит на рыбалку или на охоту, делает для себя все, только не работу, требующуюся по должности.

Считаем, что давно наступила пора призвать Фокина к порядку.

Жители п. Усть-Колек-Егана.



Договор вступает в силу

10 октября с. г. в Москве, Вашингтоне и Лондоне состоялись церемонии сдачи на хранение ратификационных грамот договора о запрещении испытаний ядерного оружия в атмосфере, в космическом пространстве и под водой, подписанного в Москве 5 августа 1963 года.

Согласно условиям договора он вступил в силу в день сдачи ратификационных грамот первоначальными участниками договора, т. е. 10 октября 1963 года.

Договор предусматривает, что любое государство, которое не подписало договор до его вступления в силу, может присоединиться к нему в любое время.

ТАСС

Отъезд Л. И. Брежнева в Афганистан

Председатель Президиума Верховного Совета СССР Л. И. Брежнев по приглашению короля Афганистана Мухаммеда Захир Шаха 11 октября отбыл из Москвы в Кабул с официальным визитом.

ТАСС

Макмиллан решил уйти в отставку

ЛОНДОН. Премьер-министр Англии Макмиллан, находящийся сейчас в больнице после операции, решил уйти в отставку до всеобщих выборов по состоянию здоровья. Дата ухода в отставку еще не объявлена.

ТАСС

Редактор
М. ПАРФЕНЮК.

ПИШИТЕ НАМ ПО АДРЕСУ:
с. Нижневартовск, улица Школьная, 11, редакция газеты "Ленинское знамя".
Звоните по телефону 3—68

с. Нижневартовск, типография областного управления культуры
Заказ № 314 Тираж 972

Пролетарии всех стран, соединяйтесь!

ЛЕНИНСКОЕ ЗНАМЯ

Орган Нижневартовского районного партийного комитета КПСС и исполкома районного Совета депутатов трудящихся Тюменской области.

Год издания 23-й

№ 83 (1827)

ЧЕТВЕРГ

17

октября

1963 г.

Цена 1 коп.

Пребывание Л. И. Брежнева в Афганистане

Кабул. 13 октября в резиденции короля Афганистана состоялась беседа председателя Президиума Верховного Совета СССР Л. И. Брежнева с королем Афганистана Мухаммедом Захир Шахом. Беседа прошла в обстановке исключительной сердечности и дружбы.

В тот же день на окраине Кабула состоялась торжественная церемония закладки здания Кабульского политехнического института, который будет построен при техническом содействии Советского Союза.

Бурными аплодисментами встретили присутствующие появление председателя Президиума Верховного Совета СССР Л. И. Брежнева, прибывшего на торжественную церемонию закладки будущего центра по подготовке национальных кадров. Вместе с Л. И. Брежневым прибыл премьер-министр Афганистана Мухаммед Юсуф и другие официальные лица.

С речью на церемонии закладки здания института выступил Л. И. Брежнев.

ТАСС

ВЕЛИКОМУ ОКТЯБРЮ — ДОСТОЙНУЮ ВСТРЕЧУ

Следовать примеру нефтеразведчиков

С каждым днем ширится социалистическое соревнование в честь 46-й годовщины Великого Октября, растет трудовое напряжение. Сегодня в нашей газете печатается сообщение секретаря партийной организации Мегионской нефтеразведочной экспедиции Н. Д. Семенова о высоких предоктябрьских обязательствах коллектива нефтеразведчиков.

Пример мегионских геологов заслуживает внимания всех коллективов предприятий района. Он является ярким доказательством того, что при правильной организации труда, повседневном внимании и заботе о выполнении государственных плановых заданий, социалистических обязательств можно сделать очень многое.

К сожалению, так дело обстоит не везде. Не все еще коллективы промышленных предприятий и колхозов проникнуты заботой о выполнении государственных планов, по-хозяйски относится к решению стоящих перед ними задач.

В текущем году наш район занимает одно из последних мест в округе по добыче рыбы. Это произошло главным образом потому, что руководители рыозавода, партийная и профсоюзная организации, сделав расчеты, наметив мероприятия как по выполнению плана, так и по производству сверхплановой продукции не подкрепили их организаторской работой. В результате многие резервы, которые раннее предусматривалось использовать, не были приведены в действие.

То же самое можно сказать и о колхозах района. Ведь только из-за того, что имеющиеся многие возможности в производстве сельскохозяйственной продукции, в вылове рыбы не были использованы, колхозы района плохо справляются с выполнением планов, срывают выполнение обязательств.

Все это происходит потому, что руководители ряда предприятий и хозяйств не считают планы и задания законом, обязательным для выполнения. А партийные организации недостаточно уделяют внимания вопросам производства, не контролируют выполнение мероприятий по использованию резервов и возможностей.

Многое в деле выполнения планов и обязательств призваны сделать профсоюзные и комсомольские организации, группы и посты содействия комитету партийно-государственного контроля.

До конца года осталось менее двух с половиной месяцев. Используя новый трудовой подъем, повышение активности трудящихся в связи с приближающейся 46-й годовщиной Октября, руководители предприятий, партийные, профсоюзные и комсомольские организации должны принять все меры к выполнению планов производства, обязательств, которые брали коллективы на пятый год семилетки.

Сейчас надо еще раз проанализировать производственные процессы, организацию труда. Это позволит выявить неиспользованные резервы и возможности и направить их на службу семилетке, на выполнение производственных задач. И тем успешнее это будет сделано, чем больше рабочих, инженерно-технических работников, колхозников и специалистов примет активное участие в проведении такого мероприятия.

Необходимо в первую очередь добиться повышения действенности социалистического соревнования, придать ему гласность. Каждый рабочий, колхозник, звено, бригада должны иметь перед собой ясную цель, конкретный план, задание, не только на год, месяц, но и на декаду, пятидневку, на каждый рабочий день, знать, что ему надо сделать для достижения цели.

Трудящиеся района! Не пожалеем сил для выполнения обязательств 1963 года. Следуя примеру нефтеразведчиков, широко развернем соревнование за достойную встречу годовщины Великой Октябрьской социалистической революции!

Занятия начались

Начались занятия в семинаре по коммунистическому воспитанию при Нижневартовской средней школе.

На первое организационное занятие явились все слушатели.

Первые два занятия решено посвятить изучению материалов июньского Пленума ЦК КПСС.

Кроме того, намечено изучить темы: «Нравственное воспитание учащихся», «Атеистическое воспитание учащихся», «Эстетическое воспитание учащихся», «Семейное и общественное воспитание учащихся», «Трудовое воспитание учащихся», «Физическое воспитание учащихся», «Роль учителя в воспитании учащихся».

Слушатели семинара выбрали для себя темы рефератов, с которыми они будут выступать на занятиях.

Новый учебный год в семинаре по коммунистическому воспитанию обещает быть содержательным и интересным.

ГОДОВОЙ ПЛАН — К 1 НОЯБРЯ

Готовясь высокими производственными показателями встретить день Великого Октября, коллектив Мегионской нефтеразведочной экспедиции встал на трудовую вахту в честь всенародного праздника и взял следующие повышенные социалистические обязательства.

Выполнить годовой план по глубокому бурению к 1 ноября. И до конца года пробурить сверх установленного плана 4000 метров вместо 2400 метров, предусмотренных ранее принятыми обязательствами. Таким образом, до конца года вместо 26 тысяч метров будет пробурено 30 тысяч метров.

Скорость проходки на станко-месяц возрастет против плановой на 15,3 процента.

Н. СЕМЕНОВ,
секретарь партийной организации Мегионской нефтеразведочной экспедиции.

СЛОВО ДОЯРКИ

Уже не один год доярка Б-Тарховского рыбоучастка Раиса Бахлыкова добивается высоких надоев молока и занимает одно из первых мест в соревновании доярок района.

Хорошо трудится она и в текущем году. За девять месяцев от каждой из закрепленных за ней коров получено почти по 1500 килограммов молока. Встав на трудовую вахту в честь 46-й годовщины Великой Октябрьской социалистической революции, Раиса Бахлыкова дала слово довести производство молока до 1800 килограммов а среднем на корову.

—И это обязательство будет выполнено, — уверенно говорят руководители рыбоучастка, — потому что Р. Бахлыкова всегда с честью выполняет свои обязательства, не считается ни с трудностями, ни со временем, добиваясь повышения продуктивности скота.

Выполнение повышенного обязательства будет хорошим подарком Родине в день 46-й годовщины Великого Октября.

Ю. ИВАНОВ.

Успех хлеборобов

Центральный Комитет КПСС и Совет Министров СССР горячо поздравили всех трудящихся Западно-Казахстанского края с трудовой победой — выполнением социалистических обязательств по продаже хлеба государству. Совхозы и колхозы края засыпали в закрома Родины 75,2 миллиона пудов хлеба, или на 15,6 миллиона пудов больше установленного плана. Ценнейшей продовольственной культуры — пшеницы продано государству около 56 миллионов пудов.

ТАСС

ОБРАЩЕНИЕ

учащихся Мегионской средней школы к учащимся всех школ района

Дорогие ребята! Наша Родина уверенными шагами идет к коммунизму. И сейчас, как никогда, важно, чтобы каждый советский человек проникся великим чувством ответственности перед собой и перед обществом за эту грандиозную задачу.

Обсуждая постановление пленума РК ВЛКСМ «Задачи районной комсомольской организации в свете решений июньского Пленума ЦК КПСС» обязуемся бороться за коммунистическое отношение к учебе и общественно-полезному труду.

Мы берем на себя следующие обязательства:

Всем учащимся перейти в следующий класс при отличном поведении.

Всем активно участвовать в общественно-полезном труде.

В летний период силами нашей производственной бригады заготовить 100 тонн кормов для общественного животноводства колхоза имени Калинина.

Учащиеся старших классов будут учиться в кружке по изучению истории ВЛКСМ.

Для озеленения поселка посадить и вырастить силами учащихся 1000 деревьев.

Беречь и охранять имущество школы: вышедшее из строя — ремонтировать, необходимое — изготовлять силами учащихся в кружке «Умелые руки».

Коллективизм и товарищеская взаимопомощь: каждый за всех, все за одного — закон для всех учащихся.

Непримиримость к несправедливости, нечестности, нравственная чистота, простота и скромность в общественной жизни (уважать старших, помогать младшим).

Силами учащихся школы сделать катушку для воспитанников детского сада. На уроках труда сделать для них игрушки.

Силами учащихся старших классов подготовить и оборудовать спортивную площадку.

Принять активное участие в проведении зимней спартакиады пионеров и школьников.

Мы призываем учащихся всех школ района последовать нашему примеру и включиться в борьбу за коммунистическое отношение к учебе и общественно-полезному труду.

Учащиеся Мегионской средней школы.

ДЛЯ ТЕХ, КТО РАБОТАЕТ И УЧИТСЯ

(льготы и преимущества для учащихся вечерних (сменных) общеобразовательных школ)

Идя навстречу трудящимся нашей страны и заботясь о повышении их образовательного уровня Совет Министров СССР принимает специальное постановление, дающее ряд льгот для лиц, обучающихся без отрыва от производства в школах рабочей и сельской молодежи.

Льготы и преимущества эти сводятся к следующему.

Для лиц, успешно обучающихся без отрыва от производства в школах рабочей молодежи, в период учебного года устанавливается рабочая неделя сокращенная на один рабочий день или па соответствующее ему количество рабочих часов (при сокращении рабочего дня в течение недели), а для обучающихся в школах сельской молодежи — рабочую неделю, сокращенную на два рабочих дня или на соответствующее им количество рабочих часов (при сокращении рабочего дня в течение недели).

Заработную плату указанным лицам за время освобождения от работы, выплачивать в размере 50 процентов средней заработной платы по основному месту работы, но не ниже установленного минимального размера заработной платы.

В течение учебного года учащихся указанных школ освобождать от работы не более, чем на 36 рабочих дней или на соответствующее им количество рабочих часов.

Лицам, обучающимся без отрыва от производства в школах рабочей и сельской молодежи предоставляется на период выпускных экзаменов дополнительный отпуск продолжительностью в восьмом классе—12 рабочих дней, в 11—20, с сохранением заработной платы по основному месту работы из расчета тарифной ставки или оклада.

Обязать руководителей предприятий, строек, учреждений и организаций создать лицам, успешно обучающимся без отрыва от производства в школах рабочей и сельской молодежи, необходимые условия для совмещения работы с учебой и учитывать их успешную учебу для продвижения по работе.

(Из постановления Совета Министров СССР от 5 ноября 1959 года).

* * *

Запрещается привлекать учащихся вечерних школ к сверхурочным работам.

(Из постановления Совета Министров СССР от 23 августа 1953 года).

Поручить исполкомам городских и районных Советов депутатов трудящихся совместно с профсоюзными комитетами разработать и осуществить мероприятия по улучшению бытовых условий труда для лиц, обучающихся в школах рабочей и сельской молодежи, обратить особое внимание на улучшение питания в столовых и буфетах, а также на обеспечение их путевками в санатории, дома отдыха, туристские лагери и профилактории.

(Из решения Тюменского облисполкома от 3 декабря 1959 года).

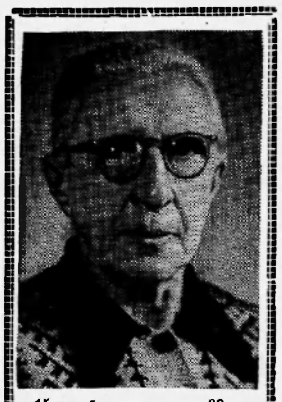

15 октября исполнилось 90 лет со дня рождения Е. Д. Стасовой — старейшего деятеля революционного движения, члена КПСС с 1898 года.

Всю свою жизнь Елена Дмитриевна посвятила революционной борьбе. До 1905 года вела подпольную работу, принимала участие в подготовке и проведении Октябрьской революции. Она избиралась делегатом на XXII съезд КПСС.

На снимке: Е. Д. Стасова—один из старейших членов КПСС, Герой Социалистического Труда.

Роль общественности в раскрытии преступлений

В советском государстве давно ликвидированы причины, которые делают преступность неизбежным и неискоренимым злом для любого капиталистического государства.

В нашей стране преступность снижается, а рост материальной обеспеченности, культурного уровня и сознательности трудящихся создает все условия для того, чтобы искоренить преступность.

Большую роль в выявлении причин и условий, способствующих совершению преступлений, оказывает общественность.

Общественность помогает раскрывать преступления.препятствует действиям преступника и создает обстановку неотвратимости наказания.

По сигналу общественности д. Мысовая Мега привлечены к уголовной ответственности продавец магазина Иванникова и пекарь Вихарев, которые мешками транжирили муку.

Но бывает и так,когда люди своим невмешательством способствуют совершению преступлений.

Так, например, в Ларьякскую больницу поступили муж и жена с ножевыми ранениями опасными для жизни, но врач тов. Краснощеков не сообщил об этом факте в прокуратуру района.

8 сентября 1963 года в п. Баграс рабочий экспедиции Веревкин пытался убить из малокалиберной винтовки Наумова М. И.. Общественность поселка не приняла никаких мер к задержанию преступника. А начальник партии тов. Шляхов изъял винтовку у Веревкина и дал возможность преступнику скрыться.

Умалчивание и укрывательство преступлений чревато большими последствиями. Оно создает у преступника представление о невозможности раскрытия преступления, и вместо одного преступления совершается целая серия. Отдельные лица, случайно попавшие под влияние преступника, становится на путь совершения преступлений.

30 апреля был совершен взлом склада аптеки. Проведенным следствием установлено, что с февраля по апрель спирт похищался преступной группой, организатором которой был ранее судимый Швец И. А.

О том, что спирт похищался из аптеки знали Трифонов Т. П., Тарханов, Торопов Г. П., но молчали. Швец и В.Анненков уже после возбуждения уголовного дела, оставаясь на свободе, снова совершили кражу вина из склада рыбкоопа. В это преступление был вовлечен несовершеннолетний Проводников.Все они осуждены к длительным срокам лишения свободы, за исключением Глухих, которому мера наказания определена условно. Эта же мера наказания была бы определена и Анненкову Владимиру, если бы он не совершил второго преступления.

Из-за того, что общественность не оказала помощи, следствие велось 4 месяца и опасный преступник Швец длительное время находился на свободе. Накануне совершения взлома он заходил к Остякову Сергею и просил у него ломик для «работы». Утром был обнаружен взлом и не оказалось ломика у Остякова, но об этом он не сообщил следственным органам.

Рабочая Охтеурьевского рыбоучастка Наденна хранила у себя вещи,похищенные расстратчикой Мещеряковым, некоторые следственные органы должны были наложить арест в возмещение ущерба кооперативной собственности.

Подобные лица, еще встречающиеся среди советских людей, заслуживают серьезного осуждения.

Сообщение о совершенном или готовящемся преступлении является долгом каждого советского гражданина.

Активное участие общественности значительно поднимет эффективность борьбы с преступностью.

И. КОЗЛОВ,
прокурор района.

Крупнейшая отрасль промышленности СССР

Беседа с читателем

Как сообщил на прошлой неделе корреспондент ТАСС, на Харьковском турбинном заводе создан рабочий проект самой мощной в мире одновальной турбины мощностью в полмиллиона киловатт.Один такой гигантский агрегат с генератором способен выработать на тепловой электростанции за год три с половиной миллиарда киловатт-часов электроэнергии—на полтора миллиарда киловатт-часов больше, чем се давали все электростанции царской России в 1913 году.

Самые мощные в мире электростанции, лучшие в мире самолеты, космические корабли, тепловозы и электровозы, тракторы и комбайны и многое другое, что вошло в нашу жизнь, было бы немыслимо изготовить без совершенного оборудования. В любой стране состояние машиностроения определяет экономическое развитие народного хозяйства и темпы технического прогресса.

Развитие народного хозяйства во многом зависит от тяжелой индустрии, снабжающей все его отрасли металлом, машинами, энергией. Машиностроение—сердцевина тяжелой индустрии. На металлургические заводы с предприятий машиностроения идут прокатные станы, разливочные машины, всевозможные механизмы для доменных и мартеновских печей, конверторы и другое оборудование, каждые 40 тысяч тонн которого позволяют увеличить выпуск металла на один миллион тонн.

Дореволюционная Россия снабжалась орудиями производства вчетверо хуже Англии, впятеро хуже Германии, вдесятеро хуже Америки. В годы советской власти в развитии машиностроения был сделан огромный скачок. Советские машины завоевали мировое признание. Десятки государств покупают их у нас.

«Я уверен—говорит директор английской фирмы «Томсон и Тэйлор» Реджинальд Танг,— что на автомобиль «Волга» в Англии будет большой спрос. «Волга»—великолепная, с большим знанием дела оборудованная машина. Мы покупаем в СССР автомобили, имея хорошие перспективы для их продажи в своей стране».

«Технический прогресс в советской индустрии,—заявили члены делегации Сьерра-Леоне после посещения ими на прошлой неделе ленинградского завода «Электросила»,— находится на столь высоком уровне, что его не с чем сравнивать».

Сейчас каждые два дня машиностроительные заводы выпускают продукции больше, чем в дореволюционной России за год. Эта отрасль промышленности успешно развивается во всех республиках нашей страны. Изделия туркменских машиностроителей экспортируются в Индию, Индонезию, Румынию, на Кубу, в ОАР, МНР, в Демократическую Республику Вьетнам.

Только за последние четыре года в Киргизии освоен выпуск 238 новых видов машин и оборудования, которые экспортируются в 36 стран. Продукция машиностроения заняла главное место в экспорте Белоруссии. Станки этой республики покупает каждая третья страна мира,в том числе Италия, Австрия, ФРГ, Швеция, Япония. На полях 40 стран успешно работают тракторы «Беларусь»,отличающиеся высокой надежностью и эффективностью. И так в каждой союзной республике.

В Советском Союзе на машиностроительных предприятиях самый молодой парк станков. Каждый год выпускается новое оборудование, которое идет на смену старому. Только в прошлом году было сконструировано и изготовлено более 4-х тысяч новых типов машин, механизмов, аппаратов и другого оборудования и около тысячи трехсот новых типов различных приборов для контроля и автоматизации производства. Снято с производства 350 наименований машин, оборудования и приборов устаревших конструкций.

Валовая продукция машиностроения и металлообработки увеличивается у нас в среднем на 15 процентов в год. И все же эти высокие темпы недостаточны для дальнейшего подъема экономики страны. Имеются резервы, которые пока еще полностью не используются. Станки, установленные на наших заводах, работают в среднем по стране меньше двух рабочих смен. Перевод всех предприятий машиностроения на двухсменную работу позволит увеличить продукцию на 20 процентов при увеличении численности рабочих всего на 3—5 процентов. Использование этих резервов помимо строительства новых предприятий и реконструкции старых будет способствовать выполнению грандиозной задачи, выдвинутой XXII съездом нашей партии—за 20 лет увеличить общий объем производства продукции машиностроительной и металлообрабатывающей промышленности в 10—11 раз.

В. ПИМЕНОВ. (ТАСС)

Редактор
М. ПАРФЕНЮК.

ПИШИТЕ НАМ ПО АДРЕСУ:
с. Нижневартовск, улица Школьная, 11, редакции газеты „Ленинское знамя".
Звоните по телефону 3—68

с. Нижневартовск, типография областного управления культуры

Заказ № 319 Тираж 972

Пролетарии всех стран, соединяйтесь!

ЛЕНИНСКОЕ ЗНАМЯ

Орган Нижневартовского районного партийного комитета КПСС и исполкома районного Совета депутатов трудящихся Тюменской области.

Год издания 23-й

№ 84 (1828)

ВОСКРЕСЕНЬЕ

20 октября 1963 г.

Цена 1 коп.

По пути, указанному партией

Прошло всего два года с тех пор, как XXII съезд КПСС после всенародного обсуждения принял новую Программу, названную советским народом программой построения коммунизма. Всего два года, а сколько славных трудовых подвигов совершили трудящиеся нашей страны, как изменилась жизнь советского народа! За это время выросли сотни новых промышленных предприятий, на пустырях возникли новые города и поселки. Резко возросло производство продуктов сельского хозяйства... Да разве перечислить все то, что сделано советскими людьми под руководством Коммунистической партии за эти два года борьбы за осуществление программы коммунистического строительства.

Все эти изменения хорошо видны на примере нашего района.

В районе в настоящее время работает три сейсмических партии.

Широко известна своими замечательными делами Мегионская экспедиция, год с небольшим назад возникшая на базе нефтеразведочной партии.

Рационально используя технику, мегионские нефтеразведчики уже заканчивают выполнение годового задания по глубокому бурению. За истекшие девять месяцев скорость бурения на станко-месяц составила 1776 метров, или в 2,7 раза выше плановой.

Но не только о высокой выработке заботятся работники экспедиции. Они добились снижения себестоимости метра проходки на 7 процентов и тем самым сэкономили большую сумму государственных средств.

Возросло за период после XXII съезда КПСС производство и других видов продукции. Выпуск валовой продукции предприятиями района по сравнению с соответствующим периодом 1960 года увеличился на 104,9 тысячи рублей.

Дальнейшее развитие получило сельское хозяйство. Поголовье крупного рогатого скота в колхозах района в текущем году возросло против 1960 года на 25,1 процента, свиней—на 27 процентов.

Большое внимание уделялось в этот период повышению материального благосостояния населения, улучшению бытового, медицинского и культурного обслуживания трудящихся.

Если в 1960 году населению было продано потребкооперацией товаров на 2714 тысяч рублей, то нынче будет продано не менее чем на 3220 тысяч рублей. Это—убедительное доказательство того, что население нашего района стало жить значительно лучше.

Ассигнования на здравоохранение по сравнению 1960 годом увеличены в текущем году на 28,5 процента. На народное образование предполагается израсходовать в текущем году 555,7 тысячи рублей, тогда как за 1960 год было израсходовано 439,8 тысячи рублей.

Много и других отрадных изменений произошло в жизни трудящихся района, внесен ими трудовой вклад в претворение в жизнь задач, поставленных Программой КПСС. Однако мы еще не использовали тех больших возможностей, которыми располагают предприятия промышленности и колхозы района.

У нас есть все условия для того, чтобы вклад в строительство коммунизма сделать более значимым. Главное в этом—использование резервов производства, повышение производительности труда на основе внедрения передового опыта, производительного использования техники и оборудования, повышения организации труда.

ВАЖНЫЙ ВКЛАД В ДЕЛО УКРЕПЛЕНИЯ ДРУЖЕСТВЕННЫХ ОТНОШЕНИЙ МЕЖДУ СССР И АФГАНИСТАНОМ

В Кабуле подписано совместное советско-афганское коммюнике о дружественном визите Председателя Президиума Верховного Совета СССР Л. И. Брежнева и сопровождающих его лиц в Афганистан с 12 по 17 октября 1963 года.

За время визита советские гости посетили некоторые промышленные предприятия, культурные и социальные центры. Афганский народ и правительство всюду оказывали им горячий и искренний прием.

В Кабуле Л. И. Брежнев имел дружественные встречи и беседы с его величеством Мухаммедом Захир Шахом — королем Афганистана, а также с его превосходительством премьер-министром доктором Мухаммедом Юсуфом и другими официальными лицами.

Стороны отметили, что советско-афганское сотрудничество имеет благоприятные перспективы, а развитие дружественных советско-афганских отношений является хорошим примером осуществления политики мирного сосуществования государств с различными социальными системами.

Афганистан, отмечается в коммюнике, одним из первых присоединился к московскому договору о запрещении ядерных испытаний в атмосфере, в космосе и под водой. Обе стороны убеждены, что заключение этого договора создало благоприятную атмосферу для достижения договоренности о дальнейших мерах, направленных на разрядку международной напряженности, что в свою очередь способствовало бы решению проблем всеобщего и полного разоружения.

Обе стороны выразили убеждение, что все разногласия между государствами должны разрешаться путем мирных переговоров в духе взаимопонимания.

В коммюнике выражена уверенность в том, что визит Председателя Президиума Верховного Совета СССР Л. И. Брежнева в Афганистан явится важным вкладом в дело укрепления дружественных отношений между СССР и Афганистаном и послужит их дальнейшему развитию в интересах обеих стран и всеобщего мира.

ТАСС

Постановление ЦК КПСС, Совета Министров СССР и ВЦСПС

ЦК КПСС, Совет Министров СССР и ВЦСПС приняли постановление, в котором одобрили ценную инициативу коллективов ряда строительных организаций и предприятий—развернуть социалистическое соревнование за досрочный ввод в действие и быстрейшее освоение новых мощностей по производству минеральных удобрений.

Эти коллективы (строительные тресты № 31 и «Ставропольхимстрой» Министерства строительства РСФСР, трест № 11 Министерства строительства Белорусской ССР и другие) обязались в 1963—1965 годах досрочно ввести в эксплуатацию мощности по производству около 2,5 миллиона тонн минеральных удобрений в год и полностью освоить их в кротчайшие сроки.

ЦК КПСС, Совет Министров СССР и ВЦСПС рекомендуют всемерно поддержать патриотический почин и оказать этому движению нужную помощь, постоянно и широко освещать ход соревнования в печати, по радио и телевидению, обобщать и распространять опыт передовых.

ЦК КПСС, Совет Министров СССР и ВЦСПС выражают уверенность в том, что работники строительных и монтажных организаций и предприятий широким фронтом развернут борьбу за досрочный ввод в действие новых мощностей по производству минеральных удобрений и сырья для них и быстрейшее их освоение, внесут свой достойный вклад в общенародное дело борьбы за ускоренный подъем сельского хозяйства.

Коллективы строительно-монтажных организаций и предприятий—инициаторы развертывания социалистического соревнования за досрочный ввод в действие новых мощностей по производству минеральных удобрений заявили, что поставленную партией и правительством задачу—дать сельскому хозяйству в 1965 году не менее 35 миллионов тонн минеральных удобрений они приняли как свою боевую программу и не пожалеют сил для ее выполнения.

ТАСС

В РАЙОННОМ КОМИТЕТЕ ГОСНАРТКОНТРОЛЯ

16 ОКТЯБРЯ 1963 года состоялось заседание комитета партийно-государственного контроля, на котором был рассмотрен вопрос об исполнении решений исполкома райсовета о состоянии хранения товаро-материальных ценностей на базе райрыболовпотребсоюза.

При проверке оказалось, что база к приему товаров в навигацию 1963 года была подготовлена неудовлетворительно. Территория ее захламлена. Для хранения товаров нет необходимого количества стеллажей, не сделано ни каркасов, ни навесов. Поэтому большая часть товаров лежит на берегу. Так, например, 452 мешка комбикорма общим весом 24 тонны на сумму 2160 рублей лежит на берегу без всякого ограждения и травится скоту. За это время стравлено около 10 мешков, то есть более 500 килограммов. Кроме того, портится мешкотара.

С такой же безответственностью хранится известь.

4729 килограммов ее было подвезено для продажи населению. Судно же, на котором была подвезена известь, затонуло у берега. Известь подверглась порче и значительной потере.

Очень плохо хранятся и метизохозяйственные товары. Более 3000 мест на сумму, по грубым подсчетам, 59914 рублей, лежат сложенными прямо на земле и закрыты брезентом, под который подтекает вода, а поэтому товары портятся. Уже сейчас часть товаров надо уценять. Пока это составляет сумму 2742 рубля, но при таком хранении ясно, что убытки будут расти. Детские велосипеды хранятся под открытым небом и точно так же портятся.

Не вскрыто 472 места промышленных товаров, из них 69 мест швейных, 11—трикотажа, 34—резиновой обуви, 76—парфюмерии, 54—галантереи, 125—игрушек и 100 мест, завезенных из Ларьяка. Все это тоже хранится на улице.

Совершенно нетерпимо положение с хранением продовольственных товаров. На 57 тысяч рублей мясных, фруктовых и овощных консервов хранится под открытым небом.

Из-за преступного отношения к хранению испорчено и отдано на корм свиньям крупы пшено 429 килограммов на 126 рублей, муки 85-процентной 520 килограммов, 364 килограмма которой было переработано на хлеб, а остальные 156 килограммов на сумму 44 рубля 24 копейки списаны.

Таким образом, по всем этим выше указанным причинам, нанесен ущерб, не считая тех товаров, которые будут уценены, в размере 351 рубль 24 копейки.

Чем, как не беспечностью, можно объяснить тот факт, что до сих пор не завезены некоторые товары в глубинные пункты. Так, например, не завезены койки и посуда в Мегион, и население вынуждено приезжать за нужными для них товарами в Нижневартовск.

За невыполнение решений исполкома райсовета по хранению товаро-материальных ценностей комитет партийно-государственного контроля произвел начет на председателя правления райрыболовпотребсоюза Кушникова Л. И. и заведующего торговым отделом Крюкова П. П. в размере месячного оклада каждого и обязал устранить имеющиеся недостатки в хранении товаро-материальных ценностей в сроки, указанные в решении комитета.

Л. И. БРЕЖНЕВ ВОЗВРАТИЛСЯ В МОСКВУ

Председатель Президиума Верховного Совета СССР Л. И. Брежнев и сопровождающие его лица возвратились в Москву из поездки в Афганистан, где они находились с дружественным визитом по приглашению короля Афганистана Мухаммеда Захир Шаха с 12 по 17 октября 1963 года.

ПАРТИЙНАЯ ЖИЗНЬ

С думой о будущем

На днях в первичной партийной организации колхоза «Красное знамя» состоялось отчетно-выборное собрание.

Обсуждая итоги работы, коммунисты не только говорили о положительном, они подробно с партийной страстностью вели разговор о том, что еще не сделано, анализировали причины неполного использования резервов и возможностей, имеющихся в хозяйстве, вносили ценные предложения, претворение которых в жизнь даст положительные результаты в подъеме экономики колхоза.

И это не случайно. В текущем году несмотря на некоторые сдвиги в увеличении производства отдельных видов продукции, колхоз неудовлетворительно выполнит принятые на пятый год семилетки обязательства. Особенно провальное положение создалось в хозяйстве с выполнением плана добычи рыбы. Получен низкий урожай картофеля. Допущенные недостатки в животноводстве явились причиной низкой продуктивности скота. И, как справедливо отмечали выступающие на собрании коммунисты, есть в этом и вина партийной организации, которая мало оказывала влияния на развитие общественного хозяйства.

Одним из основных недостатков в работе партийной организации в минувшем отчетном году, отметил коммунист тов. ШМИГЕЛЬСКИЙ, явилось то, что партийная организация недостаточно глубоко вникала в экономику хозяйства, не занималась анализом технико-экономических показателей. А потому и на партийных собраниях редко обсуждались вопросы производственного характера.

Партийная организация не являлась политическим штабом в мобилизации колхозников на выполнение хозяйственных задач. Слабо контролировалось выполнение решений своих и вышестоящих органов. Районный партийный комитет принимал несколько решений по вопросам сельского хозяйства. Однако эти решения не доводились до колхозников.

Большое внимание уделил коммунист тов. Шмигельский в своем выступлении моральному облику члена партии. И это не случайно. Среди коммунистов парторганизации есть еще такие, которые не являются примером для всех в отношении к общественному производству. К ним можно отнести тов. Черепанова.

Известно, как напряженно проводилась заготовка кормов в хозяйстве. Районный партком КПСС принимал все меры для оказания помощи колхозу в проведении этого мероприятия. Но тов. Черепанов ни разу не вышел на заготовку кормов. С прохладцей он относится и к своей непосредственной работе на пилораме, зато не зная отдыха, трудится в личном хозяйстве.

Нигде не работает коммунистка тов. Маркадеева.

Бригадир Вампугольской бригады коммунист тов. РОДИКОВ обратил внимание парторганизации на то, что правление артели слабо руководит хозяйством. Многие вопросы не рассматриваются на заседаниях правления, а решаются председателем колхоза. Плохо руководит правление работой производственных участков. А это в конечном счете ведет к самотеку, бесхозяйственности.

К мнению тов. Родикова присоединился и тов. АНПСИМОВ. Расстановка рыбаков, говорит он, не планировалась и потому хозяйство дало государству рыбы меньше, чем могло бы дать при правильной организации труда.

Особенно мало уделялось внимания работе колхозников поселка Пасола, где трудится 8 рыбаков. Там люди были предоставлены сами себе. Хотят—ловят рыбу, хотят—займутся другими делами.

Заслуживает внимания предложение кандидата в члены КПСС тов. СЛИНКИНОЙ, которая отметила необходимость перспективного планирования, ликвидации распыленности рабочей силы.

— Пашня,—говорит т. Слинкина,—находящаяся в севообороте уже не дает хороших результатов из-за недостаточного удобрения. Поэтому надо решить вопрос об использовании пойменных земель. Для выращивания овощей и картофеля надо создавать постоянные бригады.

У руководителей колхоза появилась тенденция к иждивенчеству, много они надеются на помощь населения райцентра, а мер к использованию резервов на месте не принимают.

— Плохо обстоит дело с производством молока,—отмечает в своем выступлении тов. СОРОМИНА. — Причина этого—бесконтрольность, отсутствие ответственности у животноводов за порученное дело. Не выполняются зооветправила по уходу за скотом. Необходимо организовать учебу животноводов...

Много и других недостатков, имеющихся в колхозе, было вскрыто в выступлениях других коммунистов.

Деловое обсуждение вопросов, над решением которых предстоит работать партийной организации, закончилось принятием конкретного решения.

Секретарем парторганизации вновь избран тов. Кугаевский.

В. АБРАМОВ.

ПОДВЕДЕНЫ ИТОГИ СОРЕВНОВАНИЯ

На днях бюро парторганизации и завком профсоюза Нижневартовского рыбозавода подвели итоги социалистического соревнования за третий квартал.

Первое место среди рыбаков гослова присуждено рыбаку Ларьякского рыбоучастка Виктору Михайловичу Прасину, который, взяв обязательство бороться за звание ударника коммунистического труда, выловил в третьем квартале текущего года 82 центнера рыбы, а с начала года—135 центнеров, или на 35 центнеров больше, чем предусматривалось годовым заданием.

79 центнеров рыбы сдал на приемный пункт в минувшем квартале рыбак Е. С. Прасин.

Хорошо потрудились рыбаки А. В. Прасин, С. М. Камин, В. Н. Сигильетов и другие.

Неплохо работала в минувшем квартале борющаяся за звание коллектива коммунистического труда бригада обработчиков Нижневартовского рыбоучастка. Взяв обязательство выполнять норму выработки на 105 процентов, А. Н. Ермакова, В. А. Попова Е. Я. Князева и Е. И. Потрясаева выполнили норму выработки в третьем квартале на 105—112 процентов.

Высокопроизводительно трудились рабочие Б-Тарховского рыбоучастка В. Е. Гусев, С. К. Фомин, Г. Н. Павлов и А. К. Баженков, выполнившие нормы выработки на разных работах на 118—133 процента.

Борющаяся за звание коллектива коммунистического труда судокоманда мотокатера «231» выполнила план грузоперевозок за 5 месяцев на 104 процента. Капитан А. В. Косенко и механик В. Н. Межецкий за период с начала навигации не допустили ни одного простоя судна, все рейсовые задания выполняли в установленные сроки. Мотокатер всегда содержится в отличном техническом и санитарном состоянии.

Г. ЛАМБИН.

ДОРОГА ДРУЖБЫ

КАБУЛ. 16 октября Председатель Президиума Верховного Совета СССР Л. И. Брежнев и сопровождающие его лица ознакомились со строительством дороги Джебель-Ус-Сарадж-Дошу, сооружаемой в Афганистане с помощью Советского Союза. В поездке на строительство советского гостя сопровождал премьер-министр Афганистана Мухаммед Юсуф.

Протяженность дороги сравнительно невелика—106 километров, но она имеет большое народнохозяйственное значение. Она заменит тяжелую караванную тропу через гору, которая в зимнее время года из-за снежных лавин и заносов зачастую становится непроходимой.

Новая дорога на 200 километров сократит путь от Кабула до порта Ширхан (Кызыл-Кала) на Аму-Дарье, откуда в Афганистан идет основной поток грузов из Советского Союза. Себестоимость перевозок грузов и пассажиров снизится в два раза.

На всем протяжении пути Председателя Президиума Верховного Совета СССР Л. И. Брежнева приветствовали жители окрестных деревень и селений.

Л. И. Брежнев осмотрел некоторые участки готовой автомагистрали, беседовал с афганскими и советскими руководителями строительства.

После осмотра дороги Л. И. Брежнев и сопровождающие его лица возвратились в Кабул.

ТАСС

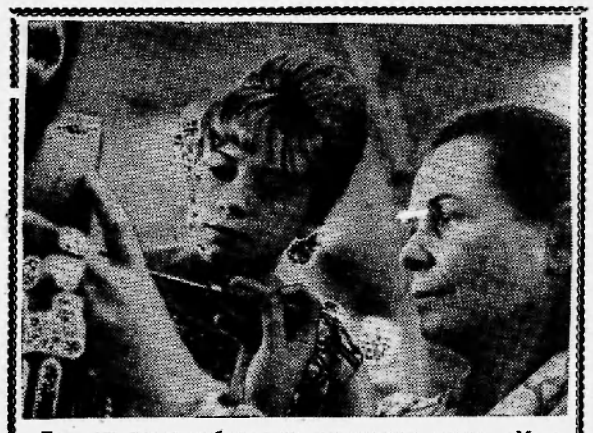

Тридцать лет проработала на московском заводе «Манометр» ударник коммунистического труда Зинаида Никитична Морозова. Тысячи сложных приборов собрали за это время ее умелые, ловкие руки. Не одному поколению молодых рабочих передала она «секреты» своего мастерства. Накопленный ею производственный опыт стал достоянием многих товарищей по работе. Вот и сейчас, посмотрите, как пристально следит за быстрыми, точными движениями рук Зинаиды Никитичны Таня Селезнева. Пройдет немного времени, и еще одна ученица З. Н. Морозовой получит рабочий разряд.

Фото В. Мусаэльяна. Фотохроника ТАСС

ПРИЗЫВ БЕН БЕЛЛЫ

ЛОНДОН. Выступая вечером 16 октября в национальном учредительном собрании Алжира, президент Бен Белла призвал в связи с положением на алжирско-марокканской границе прервать сессию собрания с тем, чтобы депутаты могли надеть военную форму и отправиться на передний край борьбы за дело революции.

Бен Белла, в частности, заявил, что положение серьезное. Поставлена под угрозу целостность Алжира и сама революция.

Учредительное собрание приняло резолюцию, выражающую полную поддержку правительству Бен Беллы. ТАСС

Под бурные аплодисменты

На утреннем пленарном заседании 17 октября Генеральная Ассамблея ООН утвердила резолюцию первого комитета о невыводе на орбиту объектов с ядерным оружием на борту.

Резолюция приветствует выраженное Советским Союзом и США намерение не выводить на орбиту в космическое пространство объектов с ядерным оружием на борту и другое оружие массового уничтожения.

Резолюция была принята без голосования под бурные аплодисменты делегатов.

ТАСС

Советско-афганское соглашение

КАБУЛ. Здесь подписано соглашение об оказании Советским Союзом технической помощи Афганистану в организации добычи и использовании природного газа месторождений северных районов страны.

СССР окажет Афганистану помощь в организации добычи 2-х миллиардов кубических метров природного газа в год, а также в строительстве газопровода от месторождений до границы Советского Союза. Предусмотрено использование газа внутри Афганистана, а также экспорт его в Советский Союз.

ТАСС

ЛЮДВИГ ЭРХАРД— НОВЫЙ КАНЦЛЕР ФРГ

БОНН. 16 октября на заседании бундестага вместо ушедшего в отставку Аденауэра новым канцлером ФРГ избран Людвиг Эрхард. ТАСС

Обязательства выполнены

Центральный Комитет КПСС и Совет Министров СССР сердечно поздравили тружеников сельского хозяйства и всех трудящихся Ульяновской области с успешным выполнением принятых социалистических обязательств по продаже хлеба государству. Область дала стране 28,3 миллиона пудов хлеба—на 1 миллион пудов больше, чем предусмотрено планом. Основной продовольственной культуры—пшеницы засыпано в закрома Родины 15,8 миллиона пудов.

ТАСС

Редактор М. ПАРФЕНЮН.

ПИШИТЕ НАМ ПО АДРЕСУ:
с. Нижневартовск, улица Школьная, 11, редакции газеты „Ленинское знамя".
Звоните по телефону 3—68

с. Нижневартовск, типография областного управления культуры

Заказ № 320 Тираж 972

Слава Великому Октябрю, открывшему новую эру в истории человечества — ЭРУ КРУШЕНИЯ КАПИТАЛИЗМА И УТВЕРЖДЕНИЯ КОММУНИЗМА!

Пролетарии всех стран, соединяйтесь!

ЛЕНИНСКОЕ ЗНАМЯ

Орган Нижневартовского районного партийного комитета КПСС и исполкома районного Совета депутатов трудящихся Тюменской области.

№ 85—86 (1830) | ЧЕТВЕРГ 24 октября 1963 года | цена 1 коп.

Трудящиеся Советского Союза! Все силы на выполнение Программы КПСС, решений XXII съезда партии!

Вперед, к победе коммунизма!

Да здравствует созданная Лениным славная Коммунистическая партия Советского Союза.

Да здравствует коммунизм, утверждающий на земле Мир, Труд, Свободу, Равенство, Братство и Счастье всех народов!

ПРИЗЫВЫ ЦК КПСС

к 46-й годовщине Великой Октябрьской социалистической революции

1. Да здравствует 46-я годовщина Великой Октябрьской социалистической революции!

2. Слава Великому Октябрю, открывшему новую эру в истории человечества—эру крушения капитализма и утверждения коммунизма!

3. Трудящиеся Советского Союза! Все силы на выполнение Программы КПСС, решений XXII съезда партии!

Вперед, к победе коммунизма!

4. Да здравствует марксизм-ленинизм—победоносное знамя Великой Октябрьской социалистической революции, могучее идейное оружие трудящихся всего мира!

5. Пролетарии всех стран, соединяйтесь!

6. Пламенный привет братским коммунистическим и рабочим партиям—боевому авангарду рабочего класса всех трудящихся!

7. Да здравствует единство и сплоченность великой армии коммунистов всего мира на основе Декларации и Заявления Московских совещаний!

Да здравствует вечно живое, всепобеждающее марксистско-ленинское учение!

8. Выше знамя пролетарского интернационализма!

9. Пусть крепнет единство действий трудящихся всех стран в борьбе за мир, демократию и социализм!

10. Свободу жертвам реакции, узникам капитала!

11. Народы мира! Боритесь за полную и окончательную ликвидацию позорной системы колониального рабства, против всех форм империалистической зависимости!

12. Народы всех стран! Московский Договор о запрещении ядерных испытаний—первый реальный шаг к разрядке международной напряженности. Активнее боритесь за всеобщее и полное разоружение, за обеспечение прочного и нерушимого мира на земле!

13. Народы мира! Будьте бдительны, разоблачайте происки империалистических поджигателей войны! Усиливайте борьбу против засилья монополий, разгула реакции и милитаризма!

14. Народы всех стран! Требуйте заключения германского мирного договора и превращения Западного Берлина в вольный демилитаризованный город!

15. Да здравствует мировая социалистическая система—детище международного рабочего класса, могучее содружество свободных, суверенных народов, идущих по пути социализма и коммунизма!

Да здравствует братская дружба и единство народов всех стран социализма!

16. Братский привет трудящимся Китайской Народной Республики, строящим социализм! Да здравствует вечная, нерушимая дружба и сотрудничество между великими народами Советского Союза и Китая!

17. Братский привет трудящимся Народной Республики Албании, строящим социализм! Да здравствует вечная, нерушимая дружба и сотрудничество между советским и албанским народами!

18. Братский привет трудящимся Народной Республики Болгарии, строящим социализм! Да здравствует вечная, нерушимая дружба и сотрудничество между советским и болгарским народами!

19. Братский привет трудящимся Венгерской Народной Республики, строящим социализм! Да здравствует вечная, нерушимая дружба и сотрудничество между советским и венгерским народами!

20. Братский привет трудящимся Демократической Республики Вьетнам, строящим социализм, борющимся за мирное объединение своей страны на демократических началах! Да здравствует вечная, нерушимая дружба и сотрудничество между советским и вьетнамским народами!

21. Братский привет трудящимся Германской Демократической Республики, строящим социализм! Да здравствует вечная, нерушимая дружба и сотрудничество между советским и германским народами!

Да здравствует Германская Демократическая Республика!

22. Братский привет трудящимся Корейской Народно-Демократической Республики, строящим социализм, борющимся за мирное объединение своей страны на демократических началах! Да здравствует вечная, нерушимая дружба и сотрудничество между советским и корейским народами!

23. Братский привет героическому народу Кубы, строящему социализм, самоотверженно отстаивающему свободу и независимость своей Родины от агрессивных посягательств американских империалистов! Да здравствует Республика Куба!

Да здравствует вечная, нерушимая дружба и сотрудничество между советским и кубинским народами!

24. Народы всего мира! Боритесь за прекращение провокаций империалистов против революционной Кубы!

Требуйте отказа агрессивных кругов США от враждебных действий против свободолюбивого кубинского народа, от поддержки контрреволюционных элементов—без этого не может быть достигнута подлинная разрядка международной напряженности!

Руки прочь от Кубы!

25. Братский привет трудящимся Монгольской Народной Республики, строящим социализм! Да здравствует вечная, нерушимая дружба и сотрудничество между советским и монгольским народами.

26. Братский привет трудящимся Польской Народной Республики, строящим социализм! Да здравствует вечная, нерушимая дружба и сотрудничество между советским и польским народами!

27. Братский привет трудящимся Румынской Народной Республики, строящим социализм! Да здравствует вечная, нерушимая дружба и сотрудничество между советским и румынским народами!

28. Братский привет трудящимся Чехословацкой Социалистической Республики, строящим социализм! Да здравствует вечная, нерушимая дружба и сотрудничество между советским и чехословацким народами!

29. Братский привет трудящимся Социалистической Федеративной Республики Югославии, строящим социализм! Да здравствует вечная нерушимая дружба и сотрудничество между советским и югославским народами!

30. Горячий привет великому индийскому народу! Пусть развивается и крепнет дружба и сотрудничество между народами Советского Союза и Индии!

31. Горячий привет великому индонезийскому народу! Пусть развивается и крепнет дружба и сотрудничество между народами Советского Союза и Индонезии!

32. Горячий привет мужественному народу Южного Вьетнама, ведущему освободительную борьбу против продажного антинародного режима и вооруженной интервенции американского империализма, за объединение своей родины на демократических началах!

33. Горячий привет мужественному народу Южной Кореи, борющемуся за мирное воссоединение своей родины!

34. Горячий привет лаосскому народу, вставшему на путь создания нейтрального, независимого и демократического Лаоса!

35. Горячий привет народам Бирмы, Цейлона, Камбоджи, Непала, борющимся за мир и упрочение национальной независимости своих стран!

36. Горячий привет афганскому народу! Пусть крепнут и развиваются дружеские, добрососедские отношения между Советским Союзом и Афганистаном!

37. Горячий привет народам арабских стран, борющимся за полную ликвидацию колониализма и упрочение своей независимости!

38. Горячий привет народу Объединенной Арабской Республики! Пусть развиваются дружеские отношения между Советским Союзом и Объединенной Арабской Республикой!

39. Горячий привет героическому народу Алжира, строящему независимое, демократическое государство! Пусть развивается и крепнет дружба и сотрудничество между народами Советского Союза и Народной Демократической Алжирской Республики!

40. Горячий привет народам африканских государств, освободившимся от колониального рабства, самоотверженно борющимся за укрепление своей независимости, за развитие национальной экономики и культуры!

41. Горячий привет африканским народам, борющимся за освобождение от колониального рабства, за свою свободу и национальную независимость!

42. Горячий привет народам Латинской Америки, борющимся против империализма, за упрочение независимости своих стран!

43. Да здравствует дружба и сотрудничество народов Англии, Соединенных Штатов Америки, Франции, Италии и Советского Союза в интересах прочного мира во всем мире!

44. Горячий привет трудящимся и всем прогрессивным силам Федеративной Республики Германии, борющимся против милитаризма и возрождения фашизма!

45. Братский привет народам Испании и Португалии, ведущим мужественную борьбу против фашистских режимов, за демократические свободы!

Начало. Окончание на 2 стр.

ПРИЗЫВЫ ЦК КПСС

к 46-й годовщине Великой Октябрьской социалистической революции

Окончание. Начало на 1 стр.

46. Да здравствует дружба и сотрудничество между народами Советского Союза и Финляндской Республики!

47. Пусть развиваются и крепнут дружественные отношения между советским народом и народами Швеции, Норвегии, Дании, Исландии!

48. Да здравствует дружба и сотрудничество между народами Советского Союза и Австрии!

49. Горячий привет японскому народу, борющемуся за полную независимость своей страны, против американских военных баз, за мир и дружбу с соседними государствами!

50. Да здравствует ленинская миролюбивая внешняя политика Советского Союза!

51. Да здравствуют овеянные славой побед доблестные Советские Вооруженные Силы!

52. Советские воины! Добивайтесь новых успехов в боевой и политической подготовке, будьте бдительны и всегда готовы сокрушить любого агрессора!

53. Да здравствует нерушимый союз рабочего класса и колхозного крестьянства нашей страны!

54. Да здравствует и крепнет нерушимое единство и братская дружба народов СССР!

55. Трудящиеся Советского Союза! Все силы на создание материально-технической базы коммунизма!

56. Трудящиеся Советского Союза! Шире размах всенародного социалистического соревнования! Досрочно выполним план пятого года семилетки!

57. Слава коллективам и ударникам коммунистического труда, передовикам и новаторам производства!

58. Трудящиеся Советского Союза! Всемерно укрепляйте социалистическую собственность — основу могущества нашей страны и дальнейшего роста благосостояния народа!

59. Трудящиеся Советского Союза! Боритесь за неуклонное осуществление принципа строителей коммунизма: кто не работает, тот не ест!

60. Трудящиеся Советского Союза! Настойчиво повышайте производительность труда! Боритесь за наиболее полное использование производственных мощностей и других внутренних резервов, за увеличение выпуска высококачественной продукции!

61. Работники промышленности, строительства и транспорта! Осуществляйте комплексную механизацию и автоматизацию, смелее внедряйте в производство достижения науки, техники и передовой опыт!

62. Трудящиеся Советского Союза! Добивайтесь экономного расходования государственных средств! Боритесь с бесхозяйственностью, излишествами и расточительством!

63. Работники промышленности, сельского хозяйства, строительства и транспорта! Боритесь за наиболее разумное и экономное использование капитальных вложений! Сосредоточивайте ресурсы на важнейших пусковых стройках!

64. Трудящиеся Советского Союза! Химии принадлежит большая роль в создании материально-технической базы коммунизма, в дальнейшем повышении благосостояния народа. Боритесь за ускоренное развитие химической промышленности!

65. Работники химической промышленности! Боритесь за резкое увеличение производства минеральных удобрений и химических средств защиты растений для дальнейшего подъема сельского хозяйства! Быстрее вводите в строй и осваивайте новые мощности химических предприятий!

66. Советские металлурги и горняки! Увеличивайте добычу руды, производство чугуна, стали, проката, труб, цветных и редких металлов!

67. Советские энергетики, строители и монтажники электростанций и электросетей! Обеспечивайте опережающие темпы развития энергетики, снижайте стоимость строительства и эксплуатации энергосистем!

68. Работники машиностроения и приборостроения! Настойчиво боритесь за технический прогресс и специализацию производства! Быстрее оснащайте народное хозяйство новейшими машинами и приборами!

69. Работники нефтяной и газовой промышленности! Дадим стране больше нефти и газа!

70. Советские геологи! Быстрее открывайте несметные богатства недр нашей Родины!

71. Работники угольной промышленности! Боритесь за максимальное использование горной техники! Снижайте себестоимость и улучшайте качество угля!

72. Советские строители! Выше темпы и качество строительных работ! Стройте добротные, красивые и экономичные здания и сооружения!

73. Работники промышленности строительных материалов! Развивайте строительную индустрию! Увеличивайте производство цемента, новых строительных материалов и сборных конструкций!

74. Работники лесной, деревообрабатывающей и бумажной промышленности! Дадим стране больше древесины, мебели, целлюлозы и бумаги высокого качества!

75. Работники легкой и пищевой промышленности! Увеличивайте производство, расширяйте ассортимент, улучшайте качество товаров и продуктов питания!

76. Работники рыбной промышленности! Увеличивайте улов рыбы, улучшайте качество и снижайте себестоимость рыбных продуктов!

77. Работники советского транспорта! Совершенствуйте и оснащайте транспорт современными техническими средствами! Сокращайте сроки доставки грузов, лучше обслуживайте пассажиров!

78. Работники связи! Развивайте и совершенствуйте средства связи! Улучшайте обслуживание населения!

79. Колхозники и работники совхозов! Дорожите честью хлебороба! Настойчиво боритесь за дальнейший подъем всех отраслей сельского хозяйства! Добивайтесь рентабельной работы всех колхозов и совхозов, поднимайте отстающие хозяйства до уровня передовых!

80. Честь и слава труженикам сельского хозяйства, успешно выполнившим планы и социалистические обязательства по производству и продаже государству продуктов земледелия и животноводства!

81. Труженики сельского хозяйства! Увеличение производства зерна — важнейшая задача колхозов и совхозов! Боритесь за повышение урожайности зерновых и зернобобовых культур!

82. Колхозники, работники совхозов, сельские механизаторы! Смелее внедряйте механизацию, достижения науки и передовой опыт! Настойчиво изучайте, хорошо используйте и берегите технику!

83. Труженики сельского хозяйства! Всемерно расширяйте орошаемые земли, лучше используйте богатые возможности поливных земель для увеличения производства зерна и других сельскохозяйственных продуктов!

84. Работники сельского хозяйства! Добивайтесь наиболее эффективного использования местных и минеральных удобрений для повышения урожая зерновых, технических и кормовых культур!

85. Колхозники и работники совхозов! Всемерно развивайте общественное животноводство! Укрепляйте кормовую базу, рационально используйте корма, увеличивайте производство мяса, молока, масла, яиц и другой продукции!

86. Труженики целины! Настойчиво осваивайте богатства новых земель, увеличивайте производство зерна, мяса, молока, умножайте вклад в общенародное дело коммунистического строительства!

87. Колхозники и колхозницы! Развивайте колхозную демократию! Колхоз — школа коммунизма для крестьянства!

88. Работники торговли, общественного питания и коммунально-бытового хозяйства! Боритесь за высокую культуру обслуживания населения!

89. Работники советских учреждений! Усиливайте организаторскую и воспитательную работу в массах! Искореняйте бюрократизм, чутко относитесь к нуждам и запросам трудящихся!

90. Работники науки и высших учебных заведений! Боритесь за дальнейший расцвет науки, за технический прогресс! Готовьте специалистов, достойных эпохи коммунизма!

Слава передовой советской науке!

91. Слава советским ученым, конструкторам, инженерам, техникам и рабочим — создателям замечательных космических кораблей!

Слава доблестным советским космонавтам!

92. Деятели литературы и искусства! Боритесь за партийность и народность, высокую идейность и художественное мастерство произведений! Ярче отображайте величие и красоту героических дел строителей коммунизма, победу в нашей жизни новых, коммунистических отношений!

93. Работники печати, радио, и телевидения, издательств и культурно-просветительных учреждений! Будьте боевыми помощниками партии в ее борьбе за торжество коммунизма!

94. Работники народного просвещения! Повышайте качество обучения детей, воспитывайте их в духе трудолюбия, коллективизма, преданности делу коммунизма!

95. Медицинские работники! Улучшайте обслуживание трудящихся! Внедряйте в практику новейшие достижения медицинской науки!

96. Да здравствует наше общенародное социалистическое государство!

97. Да здравствуют Советы депутатов трудящихся — подлинно народные органы власти!

Пусть развивается и крепнет советская социалистическая демократия!

98. Да здравствуют советские профсоюзы — школа коммунизма!

99. Да здравствуют советские женщины — активные строители коммунистического общества!

100. Да здравствует Ленинский комсомол — верный помощник и резерв Коммунистической партии!

101. Юноши и девушки! Настойчиво учитесь работать и жить по-коммунистически!

Да здравствует славная советская молодежь!

102. Пионеры и школьники! Упорно овладевайте знаниями, любите и уважайте труд! Готовьтесь стать активными борцами за дело Ленина, за коммунизм!

103. Коммунисты и комсомольцы! Будьте в авангарде всенародной борьбы за построение коммунизма в СССР!

104. Слава великому советскому народу — доблестному строителю коммунизма, мужественному борцу за мир и счастье всех людей на земле!

105. Да здравствует великое нерушимое единение партии и народа!

106. Да здравствует Союз Советских Социалистических Республик!

107. Да здравствует наше родное Советское правительство!

108. Да здравствует созданная Лениным славная Коммунистическая партия Советского Союза!

109. Да здравствует коммунизм, утверждающий на земле Мир, Труд, Свободу, Равенство, Братство и Счастье всех народов!

Центральный Комитет Коммунистической партии Советского Союза

Ударный труд — лучший подарок Родине в честь 46-й годовщины Октября

☆ ☆ ☆

Опережая время

В номере нашей газеты за 12 сентября сообщалось о том, что буровая бригада Мегионской нефтеразведочной экспедиции, возглавляемая коммунистом Григорием Ивановичем Норкиным, выполнив взятое в начале года обязательство, решила до конца года пробурить еще две тысячи метров. С тех пор не прошло еще полутора месяцев. И вот вчера редакция получила из Мегиона новое сообщение о большой победе этой буровой бригады.

К 21 октября борющаяся за звание коллектива коммунистического труда буровая бригада Г. И. Норкина выполнила свое повышенное обязательство — пробурила с начала года 15016 метров. Скорость проходки на станко-месяц составляет 1775 метров. Это один из лучших показателей в работе буровых бригад округа.

Достижение бригады — замечательный подарок Родине накануне сорок шестой годовщины Великого Октября.

Сейчас коллектив бригады намечает новые рубежи, с удвоенной энергией борется за выполнение двух годовых заданий. И уже теперь можно с уверенностью сказать, что и этот рубеж успешно будет взят. Ведь недаром о бригаде Г. И. Норкина говорят, что за ней не поспевает время.

Начался подледный лов

Наступило похолодание. Тонким, неустойчивым льдом покрылась таежная река Вах. Наступило трудное для рыбаков время. Однако, несмотря на это, промысел в Ларьякском участке не преостанавливался.

Особенно хорошо работают в эти дни рыбаки Кузьма и Иван Чумины. Борясь за достойную встречу 46-й годовщины Великого Октября, они ежедневно выходят на промысел. За последние дни эти рыбаки сдали на приемный пункт по 4 центнера рыбы подледного лова.

По три центнера подледным способом уже добыто рыбаками Прохором Сигильтовым, Алексеем Красиным и Яковом Сигильтовым.

Темпы подледного лова рыбы продолжают расти.

Н. ЗАЙЦЕВ.

с. Ларьяк

ВЫСОКИЕ ОБЯЗАТЕЛЬСТВА

«Колхозники и работники совхозов! Дорожите честью хлебороба! Настойчиво боритесь за дальнейший подъем всех отраслей сельского хозяйства! Добивайтесь рентабельной работы всех колхозов и совхозов, поднимайте все отстающие хозяйства до уровня передовых!» Этот призыв ЦК КПСС нашел горячий отклик в сердцах животноводов колхоза имени Калинина.

Стремясь внести свой вклад в создание изобилия продуктов в нашей стране, они дали слово надаивать в сутки не менее шести килограммов молока от коровы.

Многое для достижения этой цели уже сделано. Весь скот организованно переведен на стойловое содержание, обеспечен помещениями. Для работы на фермах выделено достаточное количество людей.

Животные с первых дней обеспечены грубыми кормами. В настоящее время принимаются все меры для того, чтобы создать на фермах колхоза не менее чем месячный запас кормов.

Бесперебойно обеспечивается скот водой.

Это — надежная гарантия выполнения взятых обязательств.

В. ВИНОКУРОВ.

НА 300 ТЫСЯЧ РУБЛЕЙ СВЕРХПЛАНОВОЙ ПРОДУКЦИИ

Работники владимирского завода «Автоприбор» взяли повышенные социалистические обязательства в честь 46-й годовщины Великого Октября. Коллектив решил досрочно выполнить план десяти месяцев и на 300 тысяч рублей сверхплановой продукции. Автомобильные приборы, выпускаемые заводом, пользуются спросом не только в нашей стране, но и за рубежом.

Среди передовиков предоктябрьского соревнования бригада коммунистического труда, возглавляемая коммунисткой Людмилой Захаровой. Сборщицы этой бригады перевыполняют задания.

На снимке: Людмила Захарова (слева) и работница Людмила Дмитрова проверяют изготовленные сверх плана щитки приборов к автомобилям «Волга».

Фото В. Боченкова.

Фотохроника ТАСС



★ ★ ★

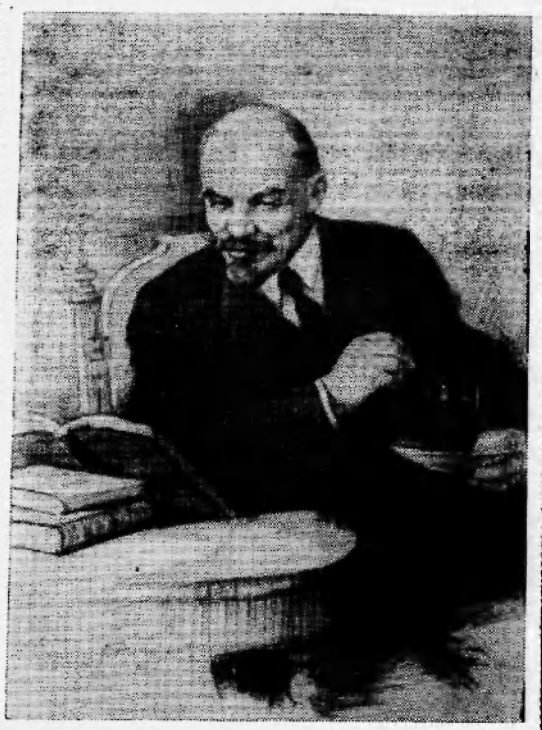

В. И. ЛЕНИН

Рисунок заслуженного деятеля искусств РСФСР П. Васильева.

Фотохроника ТАСС

★ ★ ★

К ШТУРМУ ГОТОВЫ

На днях редакция газеты «Ленинское знамя» обратилась к начальнику Нижневартовской сейсмической партии тов. Кабаеву и попросила его рассказать о подготовке к началу сезона.

— В текущем году, — говорит тов. Кабаев, — двум отрядам нашей партии нужно будет пройти 400 километров. К выполнению этой ответственной задачи коллектив готовится уже давно и основательно. На 200 километрах будущей трассы уже вырублен лес. Особенно хорошо на этой работе трудятся рубщики леса тт Рогалев и Просвирнин. На днях на расчистку трассы выйдет кусторез, который мы получили нынче. Это значительно облегчит и ускорит подготовительную работу.

Неплохо справился коллектив и с другим основным мероприятием — подготовкой техники и аппаратуры. В этом немалая заслуга Я. З. Демкова и И. В. Бахирева, которые, соревнуясь за достойную встречу октября, много сделали для своевременного и качественного ремонта тракторов.

Особенностью текущего года в нашей работе является то, что один отряд, возглавляемый М. И. Черкасовым, выйдет на трассу в ближайшие дни, тогда как прежде работа сейсмической партии начиналась в конце ноября — в начале декабря, то есть в то время, когда земля прочно сковывалась морозом.

Этот отряд уже полностью подготовился к началу работ.

Второй отряд выйдет на трассу после того, как застынут болота, по которым отряду предстоит пройти. К этому времени в отряде все будет подготовлено для успешной работы в предстоящем сезоне.

Наш коллектив в ответ на призыв Центрального Комитета партии быстрее открывать несметные богатства недр нашей Родины с высокой трудовой активностью будет бороться за досрочное выполнение планов предстоящего сезона.

Газеты и журналы — каждой семье

Наша печать верно служит народу, великому и благородному делу построения коммунизма. Высокая идейность, принципиальность и правдивость советской печати завоевали ей глубокую любовь, уважение и доверие читателей. Периодическую печать у нас читает и стар и млад.

К началу 1963 года разовый, то есть единовременный, тираж газет страны достиг внушительных размеров — 77 миллионов экземпляров. Это означает, что газеты есть в каждой советской семье.

В ленинской статье «О работе Наркомпроса», написанной в феврале 1921 года, приводились данные о тиражах и анализировалось распространение основных центральных газет. «Правда» тогда печаталась тиражом в 250 тысяч экземпляров, «Известия» — 350 тысяч, «Беднота» — 300 тысяч. А теперь тираж «Правды» составляет 6,7 миллиона, «Известий» — 5,4 миллиона экземпляров.

Стремительно растут тиражи журналов. Каждый номер журнала «Работница» сейчас печатается тиражом 4 миллиона экземпляров. Вслед за ним по тиражу идет «Крестьянка» — 3,2 миллиона экземпляров. Значительные тиражи — 1,87 и 1,7 миллиона экземпляров — имеют «Огонек» и «Крокодил».

С 1 октября 1963 года по всей стране началась подписка на газеты и журналы на 1964 год.

В нашем районе созданы советы содействия по пропаганде печати в Мегионе и Нижневартовске. 30 человек общественных распространителей ведут работу по подписке на газеты и журналы. Особенно хорошо работают Е. Максимова, Е. Ведрова, Е. Г. Шадрин и многие другие.

Если в прошлом году план подписки в первом полугодии был выполнен на 110,5 процента и без снижения идет во втором полугодии, то подписка на 1964 год идет еще более успешно.

На 1964 год по нашей области нет ограничений на периодическую печать, и каждый подписчик может выписать для себя любую газету или журнал.

Много у нас активных подписчиков, выписывающих по 14-16 изданий. Вот и сейчас, на 1964 год активно подписались А. П. Созонова, Н. Тайлашева, И. Е. Стрельцов, А. Г. Носова и многие другие.

Перед распространителями печати стоит задача как можно лучше обслужить трудящихся, дать возможность каждой семье выписать нужные ей газеты и журналы. Особое внимание должно быть уделено пропаганде партийно-политических изданий, таких, как «Коммунист», «Партийная жизнь», «Агитатор», «Политическое самообразование», «Проблемы мира и социализма» и другие, имеющих важное значение в идеологической работе партии по коммунистическому воспитанию.

Партийные организации, умело направляя деятельность советов по пропаганде печати, общественных распространителей и работников связи могут и должны выполнить боевой лозунг нашей партии — «Газеты и журналы — каждой семье!»

Подписка на периодические издания это — не кратковременная кампания. Это — повседневная забота партийных, профсоюзных, комсомольских организаций, связистов, всей общественности.

Н. СИТНИКОВА.

«ЛЕНИНСКОЕ ЗНАМЯ»
24 октября. 3 страница

СОРЕВНОВАНИЕ
колхозов и бригад гослова по добыче рыбы

Данные рыбозавода на 20 октября 1963 года (в центнерах)

	За октябрь		С начала года		За соотв. пер.
	план	выполн.	план	выполн.	
КОЛХОЗЫ					
«За мир»	60	25	450	251	324
Им. Калинина	90	22	500	73	362
«Красное знамя»	220	49	2300	892	1535
«Новая жизнь»	100	5	650	322	478
ГОСЛОВЫ					
Охтеурьевский	300	103	3400	1940	2193
Ларьякский	300	82	4000	3223	2396
Нижневартовский	200	43	2400	788	1180
Б-Тарховский	300	60	3800	1647	2141
ОТДЕЛЕНИЯ КООПЗВЕРОПРОМХОЗА					
Ларьякское	50	1	1000	701	1013
Корликовское	30	—	1500	944	1020
По району	1650	390	20000	10781	12651

Я ЖДУ

Работая в Ларьякском детсаде в качестве прачки, я в июне уволилась в связи с переводом мужа на работу в Корлики, а расчета полностью получить не могу до сих пор.

Все мои запросы в детсад и районо не дали никаких результатов.

Чем объяснить эту волокиту с моим расчетом?

Но я не теряю надежды и жду, что мне начислят и вышлют северные за май и зарплату.

Е. БАЙРОНЧЕНКО.

Хьюм — премьер-министр Англии

ЛОНДОН. Здесь официально подтверждено, что лорд Хьюм назначен на пост премьер-министра Англии.

* * *

Лорд Александр Фредерик Дуглас Хьюм родился в 1903 году в богатой семье. Образование получил в Итонском колледже. В 1931 году избирается в парламент от партии консерваторов по округу Южный Ланарт. С этого года Хьюм занимал ряд ответственных постов в различных министерствах. Когда Чемберлен стал премьер-министром в мае 1937 года, Хьюм получил пост личного парламентского секретаря премьер-министра.

В правительстве Черчилля с 1951 по 1955 год Хьюм был государственным министром по делам Шотландии. С 1955 по 1960 год—министром по делам содружества наций. С июля 1960 года до последнего времени он занимал пост министра иностранных дел.

С назначением на пост премьер-министра лорд Хьюм будет официально именоваться сэр Александр Дуглас Хьюм.

На общественных началах

В наши дни рождаются и крепнут ростки коммунистического завтра. С каждым днем возрастает роль общественных организаций. Все увереннее входят в жизнь общественные начала. В стране открылась широкая сеть общественных организаций по культурному и эстетическому воспитанию трудящихся.

В Нижневартовске по инициативе трудящихся при районном отделе культуры открывается школа культуры на общественных началах. Она ставит цель дать трудящимся знания по литературе, искусству. В учебную программу школы входит цикл иллюстрированных лекций, бесед, лекций-концертов, практические занятия, тематические вечера, вечера вопросов и ответов. Предусматриваются лекции о воспитании детей, о культуре быта.

Курс обучения рассчитан на 2 года. Школа имеет три отделения.

Отделение литературы и искусства возглавляет преподаватель средней школы Т.М. Лоскутов. Слушатели познакомятся с творчеством советских писателей, великих русских художников и скульпторов и многим другим.

Отделением культуры и быта руководит Н. Н. Звягина. Здесь слушатели узнают о том, как красиво одеваться, как правильно сервировать стол, как уютно обставить квартиру. Получат знания по этике поведения в обществе.

Отделение здоровья и долголетия возглавляет врач районной больницы В. Ф. Калганова. Посещая это отделение слушатели узнают, в чем секрет долголетия, как вырастить здорового и крепкого ребенка, как избежать заболеваний.

Поступить в эту школу могут все желающие независимо от образования и места работы. Запись в школу производится в районном отделе культуры, в местных комитетах своих организаций и предприятий.

Школа начинает свою работу с 25 октября 1963 года в помещении районного Дома культуры.

Т. КОЗЛОВА.

Нам пишут

Без стыда и совести

Пекарем в д. Соснино работает Сухушина А. Все было бы хорошо. Хлеб сейчас стал по качеству лучше, но беда в том, что своих собственных свиней она решила перевести на полное государственное довольствие. И получилось у нее все это очень хорошо. Жиреют свинки на хлебце, принесенном из пекарни, который тащит Сухушина без зазрения совести.

Когда бы ни шла она домой, обязательно несет две булки хлеба — утром — две, в обед—две и вечером—1—2. Таким образом получается, что в день она уносит килограммов около 10 хлеба. Хлеб идет для свиней, а для себя она печет пирожки, благо муки полно— стряпай, сколько хочешь.

Но этим не исчерпываются «дела» соснинского пекаря.

Она, как говорят, не дура и выпить. Причем пьет и часто и много. Так было и 16 октября. Народ остался без хлеба потому, что Сухушина пьянствовала.

Председателю рыбкоопа тов. Петрову было известно, что Сухушина из столовой, где она работала, была снята за пьянство. Почему же она вновь принята на работу? А что она пьянствует и сейчас, в рыбкоопе известно.

Считаю, что Сухушиной не место в пекарне.

В. СИМОНОВ.



КАЛИНИНГРАДСКАЯ ОБЛАСТЬ. Замечательных успехов в предоктябрьском социалистическом соревновании добиваются телятницы совхоза «Тимирязевский» из бригады Екатерины Волочай. Для пополнения племенных дойных стад они выращивают здоровых, крепких телят, получают высокие привесы молодняка. Среднесуточные привесы телят в группе Галины Белинской составляют 1200—1300 граммов. Более килограмма в день прибавляют в весе телята, за которыми ухаживают Галина Сидорова, Дина Пасынкова, Раиса Лебедева.

С начала года бригада передовых работниц, борющаяся за звание коммунистической, вырастила и отправила для пополнения дойных гуртов более 600 племенных телок.

На снимке (слева направо): телятницы Д. Пасынкова, Р. Лебедева, Е. Волочай, Г. Белинская и В. Старошко подводят итоги работы за день.

Фото А. Вишнякова. Фотохроника ТАСС

Большой успех металлургии

В начале прошлой недели уральские строители доложили партии и правительству о вводе в действие кислородно-конвертерного цеха на Нижне-Тагильском металлургическом комбинате и первой очереди Качканарского горно-обогатительного комбината. Завоевана еще одна победа, которая является новым вкладом в осуществление важной задачи, поставленной 2 года назад XXII съездом КПСС— довести выплавку стали в стране до 250 миллионов тонн в год.

Сталь получают из чугуна. Главная суть этого процесса состоит в удалении из чугуна излишнего углерода, который придает металлу хрупкость. Существует два основных способа получения стали из чугуна: конвертерный способ получения стали и мартеновский. Более ста лет металлурги спорят, доказывая преимущества того и другого.

Конвертер представляет собой похожий на химическую реторту стальной сосуд, выложенный внутри огнеупорными материалами. В дне сосуда имеется ряд отверстий, через которые вдувают воздух или кислород. Залитый в конвертер жидкий металл под большим давлением продувается воздухом или кислородом, который, соединившись с углеродом, уходит из сосуда в виде углекислого газа. Казалось бы все это очень просто. Однако этот способ имеет существенные недостатки, которые до недавнего времени трудно было преодолеть. Химические реакции в конвертере проходят настолько быстро (в течение нескольких десятков минут, а не часов, как в мартеновских печах), что они почти совершенно не затрагивают содержащихся в чугуне вредных примесей—серы и фосфора, которые остаются в стали. Так сложилось мнение, что хорошую сталь в конвертерах варить нельзя.

Распространение получил другой способ—мартеновский, при котором процесс идет куда дольше, но зато сталь получается лучше, при этом способе для переделки в высококачественный металл хорошо используется, помимо чугуна, всевозможный металлический лом, а это большая добавка к общему выпуску металла в стране. В результате получилось, что, примерно, 80 процентов стали выплавлялось мартеновским способом.

Время, однако, идет вперед. Еще крупнейший русский ученый, отец металловедения, Дмитрий Константинович Чернов ввел так называемый русский способ получения стали в конвертерах, при котором многие недостатки конвертерного производства были устранены. В последние годы удалось добиться еще более значительных результатов в улучшении качества металла и теперь признается, что наиболее прогрессивный и экономичный способ выплавки стали кислородно-конвертерный.

Введенный в строй кислородно-конвертерный цех на Тагильском металлургическом комбинате—гигант сталеварения. Каждая плавка в конвертерах будет длиться не более 45 минут,—в 8—10 раз быстрее, чем в мартеновской печи. С каждого стотонного конвертера металла будут получать значительно больше, чем, в самом мощном мартене.

1963 год можно по праву считать началом широкого внедрения в нашей металлургии конвертерного способа производства стали. Новые конвертеры вступят в строй также на Ждановском заводе имени Ильича, на Орско-Халиловском комбинате. Уже заложен первый конвертерный цех на строящемся западно-сибирском металлургическом заводе, воздвигается такой цех на Ново-липецком металлургическом заводе, начинается сооружение мощных конвертерных агрегатов на других предприятиях.

Ученые и конструкторы проектируют в настоящее время новые конвертерные установки. Как уже упоминалось, на Нижне-Тагильском металлургическом заводе установлены стотонные конвертеры. В институте «Стальпроект» создается проект самого крупного в стране 250-тонного конвертера. Весь процесс плавки стали, позволяющий освободить жидкий металл от фосфора, будет длиться не более часа—в 10 раз меньше, чем в качающихся мартенах. Отделенные от металла фосфор и шлак—ценное минеральное удобрение. Оно будет использовано в сельском хозяйстве. Развивая конвертерное производство, советские металлурги вводят в действие крупный резерв увеличения выпуска стали в нашей стране, внося свой ощутимый вклад в создание материально-технической базы коммунизма.

В. ПИМЕНОВ (ТАСС)

Редактор М. ПАРФЕНЮК.

ПИШИТЕ НАМ ПО АДРЕСУ:
с. Нижневартовск, улица Школьная, 11, редакции газеты „Ленинское знамя".
Звоните по телефону 3—68

с. Нижневартовск, типография областного управления культуры
Заказ № 325 Тираж 972

Да здравствует ленинский комсомол — верный помощник и резерв Коммунистической партии!

Пролетарии всех стран, соединяйтесь!

★ ★ ★

ЛЕНИНСКОЕ ЗНАМЯ

Орган Нижневартовского районного партийного комитета КПСС и исполкома районного Совета депутатов трудящихся Тюменской области.

№ 87 (1831) | ВОСКРЕСЕНЬЕ 27 октября 1963 года | цена 1 коп.



Плакат художника В. Писаревского (ИЗОГИЗ)
Фотохроника ТАСС

Обязательство выполнено

Борясь за досрочное выполнение социалистических обязательств, взятых в честь 46-й годовщины Великой Октябрьской социалистической революции, коллектив Мегионской нефтеразведочной экспедиции 24 октября выполнил годовой государственный план буровых работ в объеме 26 тысяч метров, пробурив 26186 метров при фактической скорости проходки 1750 метров на станко-месяц.

В досрочное выполнение государственного задания — основной вклад внесла бригада бурового мастера Г. И. Норкина, обеспечившая проходку 15053 метра при скорости 1775 метров на станко-месяц. Наиболее высокой производительности труда добились бурильщики Ф. З. Хафизов, М. А. Литвиненко, пробурившие 2949 и 2022 метра, помощник бурильщика И. С. Сухушин, буровые рабочие В. Кошилев, П. Луговской, дизелист А. Морозов и другие.

Комсомольско-молодежная бригада бурового мастера С. Л. Малыгина пробурила 9319 метров. Среди коллектива бригады особенно хорошо трудились бурильщики А. А. Никаноров, И. Ф. Черкашин, помощник бурильщика В. Д. Костарев, рабочий С. Мельник, дизелисты Б. Никаноров, Е. Исыпов.

Вышкомонтажный цех построил и сдал в эксплуатацию в текущем году 11 буровых. Вышкомонтажная бригада В. А. Шевченко выполнила годовое задание по строительству буровых, построив 6 скважин к 20 октября. В честь 46-й годовщины Октября бригада взяла повышенные обязательства — за 14 рабочих дней перевезти, смонтировать и сдать в эксплуатацию буровую установку на скважине № 10 Мегионской площади. Среди лучших вышкомонтажников следует отметить А. М. Шишкова, В. Слесаренко, Н. Громоздова, В. Юдина и других.

Цех по испытанию скважин, возглавляемый В. И. Коломасовым и П. Г. Безродным, испытал 10 скважин при годовом задании — 6 скважин. Из коллектива испытателей следует отметить хорошую работу В. Сухушина, Ф. Пензина, М. Воротынцева, А. Зацепина, А. Царева, Г. Русских, В. Сычева и других.

Коллектив экспедиции решил бороться за то, чтобы до конца года пробурить сверх плана 5000 метров, довести общую проходку до 31 тысячи метров.

В. АБАЗАРОВ,
начальник экспедиции,
Н. СЕМЕНОВ,
секретарь парторганизации.

По-комсомольски

В комсомольской организации Нижневартовского рыбкоопа немало комсомольцев, о которых нестыдно поговорить на страницах газеты. К ним в первую очередь можно отнести Валю Плаксину — продавца хозяйственного магазина.

Валя всегда приветлива с покупателями, хорошо умеет предложить нужный товар. И не случайно она ежемесячно перевыполняет планы товарооборота. Добросовестно относится Валя Плаксина к выполнению комсомольских поручений.

С огоньком, по-комсомольски относится к труду рабочий В. Балин. Кроме того, он повышает свои знания в вечерней школе.

В. ОВСЯНКИНА,
секретарь комсомольской организации.

О славных делах рапортует партии, Родине наша комсомолия

В поход за знаниями

На состоявшемся недавно отчетно-выборном собрании комсомольцы Нижневартовского рыбозавода наметили много замечательных мероприятий. Среди них — поход за знаниями.

Многие комсомольцы решили пойти учиться в вечернюю школу. Это В. Зонов, В. Крюкова, Р. Западнова, В. Кондаков, В. Савин, В. Важенин, Ю. Потапов и другие. Кроме учебы в вечерней школе многие комсомольцы будут повышать свои знания в политкружках, которые будут работать во всех цехах. Пять комсомольцев будут посещать экономический кружок.

М. КАСЬЯНОВА,
заместитель секретаря комсомольской организации.

29 октября исполнится 45 лет со дня основания ленинского комсомола.

Славному юбиляру и посвящается эта страница.

Впереди идущие

Комсомолка Бахлыкова Раиса, доярка Б-Тарховского рыбоучастка, завоевала первенство в социалистическом соревновании среди доярок района. Она надоила на одну корову 1700 килограммов молока.

Добросовестно трудится комсомолец Стольников Анатолий. Какую бы работу он ни делал, дневное задание он всегда выполняет на 115—120 процентов.

ИМИ ГОРДИТСЯ КОЛЛЕКТИВ

Вместе со всеми юношами и девушками страны готовятся отметить высокими показателями в труде 45-ю годовщину комсомола молодежь районного узла связи. В числе лучших производственников комсомольцы Василий Волков, Виктор Конарев, Павел Мурашов, Татьяна Нестерова.

В. Волков и П. Мурашов, например, из месяца в месяц выполняют нормы на 100—150 процентов, а после трудового дня идут в школу повышать свои знания.

Комсомолец Конарев хорошо руководит сложной работой АТС. Его часто можно видеть склонившимся над книгой. Иначе и нельзя — сложная техника требует широких знаний. Виктор с желанием, я бы сказал, с удовольствием делится своими знаниями и опытом с товарищами по работе, которые часто обращаются к нему с различными вопросами.

В. БЕЛОБОРОДОВ.

Знаменательная дата

Через два дня советские юноши и девушки, а также прогрессивная молодежь мира отмечают 45-ю годовщину комсомола. Созданный по инициативе В. И. Левина в суровые годы гражданской войны, ленинский комсомол прошел славный боевой путь. На его груди пять орденов — свидетельство беззаветной преданности комсомола Коммунистической партии, его героических свершений.

Свой сорокапятилетний юбилей комсомол встречает новыми трудовыми успехами. Определенную лепту в этот успех внесла молодежь Нижневартовского района. Напряженно готовятся к зимним полевым работам молодые сейсмики Ларьякской сейсмопартии. Комсомольцы Роберт Бембин, Геннадий Приданцев, начальники отрядов взяли обязательство подготовить свои отряды к зимним полевым работам к 7 ноября, а не к 20 ноября, как предусмотрено планом. Добросовестно готовит свой трактор к началу полевых работ комсомолец Б. Кузьмин. 25 октября Мегионская нефтеразведочная экспедиция рапортовала Родине о завершении выполнения государственного плана бурения.

Подавляющее большинство работников этой экспедиции составляет молодежь. И трудится она замечательно. Это помбуры Владимир Земцов и Алексей Тарасов, дизелист Иван Жданов, машинист крана В. Саламатов, замерщица Зоя Алекеева, вышкомонтажник Юрий Машканцев, начальник ПТО Анатолий Гольдин, старший инженер ПТК В. Коломасов, награжденный значком ЦК ВЛКСМ «Молодому передовику производства», Игорь Котелкин мастер механического цеха, старший техник-геофизик Валерий Маркеев и многие другие юноши и девушки.

Высокими трудовыми показателями встречают славную годовщину комсомольцы и молодежь Октябрьского лесопункта. Комсомольско-молодежная малая комплексная бригада Даутова из Сарт-Егана систематически перевыполняет плановые задания. Также самоотверженно трудится комсомольско-молодежная бригада Сергея Дехтяря из Зайцевой Речки, борющаяся за коммунистическое звание.

Молодежь района полна решимости завершить выполнение годового плана к 5 декабря 1963 года. Для этого молодые производственники изыскивают дополнительные резервы и возможности.

В. ПОЛЯКОВ,
секретарь райкома ВЛКСМ.

В труде неутомимые

Где бы ни трудились эти молодые патриоты, везде и во всем они являют собой пример добросовестного отношения к труду.

Камин Савелий, являясь рыбаком Ларьякского отделения коопзверопромхоза, из года в год с честью выполняет плановое задание по добыче рыбы. Вот и сейчас, идя навстречу годовщине ленинского комсомола, этот комсомолец уже выполнил годовой план и ведет лов в счет шестого года семилетки.

За высокие производственные показатели Савелий Камин занесен в Книгу почета РК ВЛКСМ.

Хорошо трудится и молодой рыбак Константин Сигильтов. Примером для многих может служить Владимир Тюрин.

Хорошо поставлена работа на звероферме, руководит которой комсомолка Октябрина Колбышева. В числе самых трудолюбивых — молодой звероводы Галина Косихина. Благодаря их стараниям и заботам на звероферме всегда полный порядок.

Хорошо трудятся и многие другие молодые производственники. На всех участках молодежь идет впереди соревнующихся.

Высокими трудовыми показателями встречают годовщину комсомола молодые производственники.

ПАРТИЙНАЯ ЖИЗНЬ

Не упиваться первыми успехами

Неплохих производственных показателей добился коллектив Октябрьского лесопункта в выполнении девятимесячного задания по заготовке и вывозке древесины. Однако на состоявшемся на днях отчетно-выборном собрании коммунисты больше говорили о недостатках.

И не потому разговор шел по такому руслу, что лесопункт не выполнит годового плана. План будет выполнен без особого напряжения. Коммунисты обеспокоены тем, что начальник лесопункта тов. Мартьянов, бывший секретарь бюро первичной парторганизации тов. Иванов вместо того, чтобы постоянно направлять усилия коллектива на более полное использование имеющихся возможностей производства, успокоились на достигнутом, перестали заниматься организаторской работой.

Это привело к тому, как отмечали коммунисты тт Мурашов, Скориков, Тюменцев и другие, что лесопункт не готовился к работе в зимних условиях. В настоящее время тракторы, из-за несвоевременной подготовки ремонтной мастерской, механизаторы вынуждены ремонтировать под открытым небом.

Уже наступили холода, а на лесопункте нет ни одной полностью готовой будки для того, чтобы лесорубы могли обогреться. Не подготовлены еще передвижные столовые.

Еще не все отремонтированы тракторы.

Несвоевременная подготовка к зиме, бесхозяйственное отношение к неиспользованным резервам и возможностям привело к тому, что в настоящее время производственные мощности лесопункта используются на одну треть. И как не согласиться с коммунистом тов. Тюменцевым в том, что партбюро не сделало выводов из решений XXII съезда КПСС и ноябрьского Пленума ЦК партии. На партийных собраниях не выдвигались вопросы экономического характера. А это доказательство того, что партбюро не вникало в хозяйственно-производственную жизнь участка, не занималось анализом работы, изысканием неиспользованных резервов.

Не наметилось еще перемен в работе партбюро и руководителей лесопункта и после июньского Пленума ЦК КПСС. Как отмечала в своем выступлении коммунистка тов. Черепанова, руководство пункта мало уделяет внимания воспитательной работе с людьми. Принижена роль мастеров и бригадиров. Товарищи Мартьянов и Иванов не выступали перед рабочими пункта с лекциями, докладами или беседами на политические темы. Глядя на них, безучастно относятся к массово-разъяснительной работе и инженерно-технические работники.

Много и других очень важных, требующих безотлагательного решения вопросов было поднято коммунистами при обсуждении отчета партбюро. Много было высказано пожеланий и советов новому составу бюро.

Все критические замечания, высказанные коммунистами, должны быть учтены начальником лесопункта тов. Мартьяновым в дальнейшей работе. Нельзя допускать того, чтобы не в полную силу использовались производственные мощности предприятия. Не к лицу коммунисту почивать на лаврах, когда кругом столько неиспользованных резервов и возможностей.

Соответствующие меры должно принять и вновь избранное бюро парторганизации во главе с В. М. Соловенюком.



АНДРЕЕВ НИКОЛАЙ АНДРЕЕВИЧ — выдающийся советский скульптор.

28 октября исполнилось 90 лет со дня рождения (1873) Н.А.Андреева, заслуженного деятеля искусств РСФСР, автора серии скульптурных портретов В.И. Ленина «Ленинниана».

Фотохроника ТАСС

Подписание совместного советско-непальского коммюнике

25 октября в Большом Кремлевском дворце подписано совместное советско-непальское коммюнике.

Коммюнике подписали Председатель Совета Министров СССР Н. С. Хрущев и председатель совета министров Непала д-р Тулси Гири.

При подписании присутствовали товарищи Л. И. Брежнев, А. Н. Косыгин, Н.В. Подгорный, Д. С. Полянский и другие официальные лица.

ТАСС

Сообщения из-за рубежа

АЛЖИР По сообщениям печати, положение на алжирско-марокканской границе продолжает оставаться напряженным. Алжирские части ведут в районе Хасси-Бейда и Тинджуб ожесточенные бои с марокканскими войсками.

На состоявшейся пресс-конференции министр иностранных дел Алжира Абдель Азиз Бутефлика заявил: «Нам не удалось заключить соглашения о прекращении огня. Кровь продолжает литься. Однако мы по-прежнему прилагаем все усилия для прекращения конфликта путем переговоров».

Он подчеркнул, что алжирское правительство согласно с предложением императора Эфиопии Хайле Селассие I о созыве конференции на высшем уровне руководителей трех государств—Марокко, Алжира и Эфиопии—для урегулирования пограничного конфликта.

ГАВАНА Министерство революционных вооруженных сил Кубы передало для печати заявление о новых пиратских действиях контрреволюционеров против острова Свободы. В заявлении говорится, что кубинские самолеты обнаружили на южном побережье провинции Лас-Вильяс два пиратских катера, осуществлявших высадку диверсантов и выгрузку оружия. Как отмечается в сообщении, банды прибыли из Флориды. Над местом высадки диверсантов кружили самолеты ВВС США, которые пытались помешать проведению операции вооруженных сил Кубы против пиратов.

ПАРИЖ Конголезские власти намерены еще полгода содержать в заточении патриота Конго Антуана Гизенгу—верного последователя дела Патриса Лумумбы. Поверенный в делах Конго в Нигерии Бахизи заявил, что «дело Гизенги» не будет рассматриваться до истечения срока объявленного в Леопольдвиле на 6 месяцев чрезвычайного положения.

ЛОНДОН «Матч века», состоявшийся 23 октября в Лондоне между английской национальной командой и сборной международной федерации футбола, в ознаменование столетия этой игры закончился победой хозяев поля—2:1. Все три гола были забиты во втором тайме. А в первой половине игры ворота сборной мира отлично защищал советский вратарь Лев Яшин.

ТАСС

К зиме не готовы

Стойловый период в колхозе «За мир» начался с 5 октября. Но никакой подготовки помещений, оборудования, не говоря уже о внедрении механизмов, облегчающих труд животноводов, сделано не было. В скотном дворе, где размещены коровы, кормушки пришли в негодность, жижесборники, желоба засорены, поэтому на полу сырость, рамы оконные не застеклены и не вставлены. А молодняк крупного рогатого скота фактически находится под открытым небом. Имеющееся помещение занавожено до такой степени, что животные подпирают потолочные балки.

Неподготовленность помещений к зимовке скота, необеспеченность самым необходимым животноводов отражается на производительности труда. Доярки до сих пор вывозят навоз своими силами.

Если в отдельных хозяйствах люди беспокоятся о том, чтобы не снизились удои при переводе скота на стойловое содержание, то в этом колхозе у председателя колхоза и всего правлении не вызывает беспокойства, когда целая группа коров стоит недоеной. Председатель ссылается на то, что заменить, например, заболевшую доярку некем, в то время как колхозники работают где угодно, только не на ферме. Так, например, в пекарне работают А. Сухушина и В. Годенова, штат детского садика полностью состоит из женщин-колхозниц, продавец Проняева тоже колхозница. Почему эти женщины оказались не в колхозе?

Такое безразличное отношение к делам колхоза председателя колхоза и правления сказывается на всем хозяйстве.

Животноводство является ведущей отраслью в колхозе, однако доходы от него слишком малы, и малы они только потому, что правление колхоза не обращает должного внимания на его развитие.

Вот и в нынешнем году нет никаких изменений в сторону улучшения. До сих пор сено все еще не принято бригадиром. Он не знает точно, сколько его. Расходование началось с первого дня зимовки без веса, отпускается без веса и комбикорм. Такая бесхозяйственность может очень дорого обойтись колхозу.

Поэтому необходимо сейчас же навести порядок с выдачей кормов. Правильно рассчитать кормовой баланс, составить рационы с тем, чтобы корма расходовались экономно, по установленным нормам. Сделать все возможное по ремонту помещений для скота, подвезти к фермам необходимое количество кормов.

Пост «Комсомольского прожектора».

Рацпредложения К. КОРЧЕВАТЕЛЯ

Уважаемые товарищи из колхоза «За мир». Читая сообщение поста «Комсомольского прожектора», я убедился, что у вас ввиду постоянной «занятости» не хватает времени для того, чтобы постоянно заниматься организацией работ на животноводческой ферме. Да и дело-то это слишком хлопотное: то доярка заболест—надо искать замену, то корма нужно подвезти—ищи людей, то... впрочем всего не перечислишь.

А ведь этого можно и не делать. Как? Очень просто. Перевести скот на самообслуживание. Во-первых, пусть они сами готовят корма (любишь кататься — люб и и саночки возить). Как это будет выглядеть на практике, смотрите на рисунок первый. Во-вторых, чтобы не всегда подвозить воду, научите коров (хоть в дни оттепели) собирать талую воду (смотрите рисунок второй) и так далее в том же роде.

Не жизнь, а рай у вас будет—ни тебе хлопот, ни суеты (рисунок третий).

К. КОРЧЕВАТЕЛЬ.

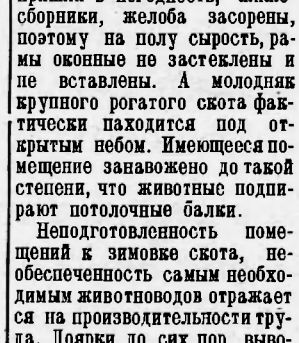

Рис. 1



Рис. 2



Рис. 3

Редактор М. ПАРФЕНЮК.

ПИШИТЕ НАМ ПО АДРЕСУ:
с. Нижневартовск, улица Школьная, 11, редакции газеты „Ленинское знамя".
Звоните по телефону 3—68

с. Нижневартовск, типография областного управления культуры
Заказ № 326 Тираж 972

Пролетарии всех стран, соединяйтесь!

ЛЕНИНСКОЕ ЗНАМЯ

Орган Нижневартовского районного партийного комитета КПСС и исполкома районного Совета депутатов трудящихся Тюменской области.

№ 88 (1832) | ЧЕТВЕРГ 31 октября 1963 года | цена 1 коп

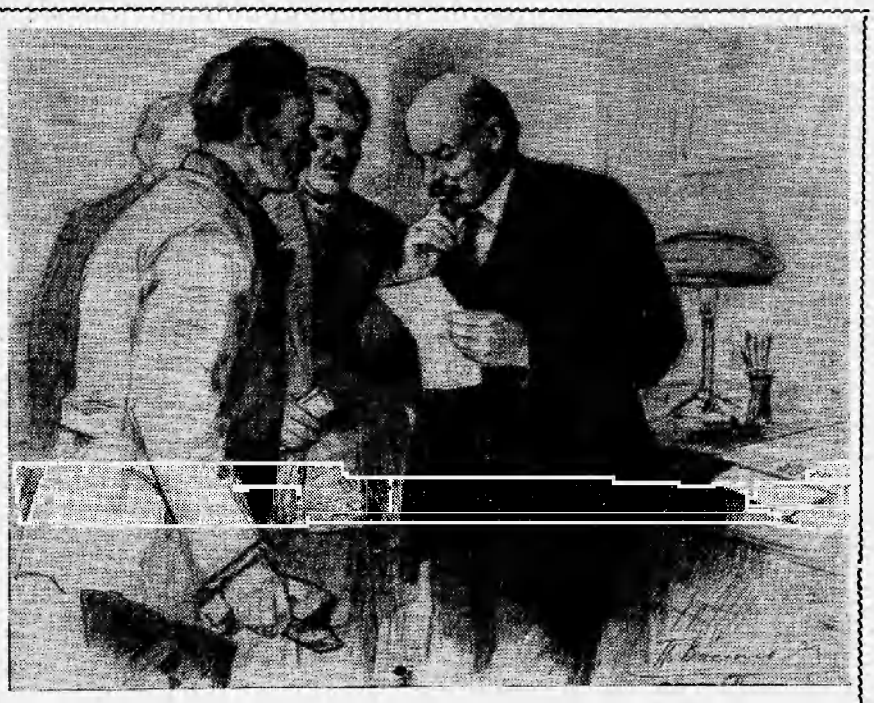

В редакции газеты «Правда» (1917 г.). Рабочие корреспонденты принесли свои заметки В. И. Ленину.
(Рисунок заслуженного деятеля искусств РСФСР П. Васильева).
Фотохроника ТАСС

XIII съезд профессиональных союзов

28 октября 1963 года в Москве открылся XIII съезд профессиональных союзов СССР.

В Большом Кремлевском дворце собрались почти четыре тысячи представителей 68 миллионов членов профсоюзов. Это—лучшие люди страны, передовики промышленных предприятий и сельскохозяйственного производства, представители интеллигенции.

В работе съезда принимают участие члены советского правительства.

С докладом выступил председатель ВЦСПС В. В. Гришин.

С огромным вниманием делегаты выслушали приветствие Центрального Комитета Коммунистической партии Советского Союза, в котором ЦК КПСС желает съезду плодотворной работы и надеется, что профсоюзы еще теснее сплотят трудящихся вокруг партии и правительства.

Инициативе учащихся—внимание и заботу

17 октября в нашей газете было опубликовано обращение учащихся Мегионской средней школы ко всем учащимся школ района. Призыв мегионских школьников, как и любое хорошее дело, не остался без ответа. Их начинание подхвачено учащимися Нижневартовской средней школы, обязательства которых печатаются на этой странице сегодняшнего номера газеты.

Ценность начинания учащихся Мегионской и Нижневартовской школ заключается прежде всего в том, что оно исходит от самих учащихся и, следовательно, окажет самое благотворное влияние на повышение активности школьников в борьбе за высокую успеваемость, за прочные знания, повысит ответственность комсомольских и пионерских организаций, а также всех учащихся за честь школы. Кроме того, борясь за выполнение взятых обязательств, школьники будут более активно участвовать в общественной жизни ,в труде, так как в обязательства включены мероприятия и по этим вопросам.

В ходе борьбы за осуществление обязательств будет развиваться инициатива и творчество учащихся.

Однако это славное начинание может дать желаемые результаты, достичь своей цели лишь в том случае, если педагогический коллектив района, районная комсомольская организация окажут ему повседневное внимание, постоянную поддержку. В первую очередь надо сделать так, чтобы почин мегионских и нижневартовских учащихся распространился во всех школах района. Каждая школа, каждый класс должны иметь перед собой конкретную задачу. Каждый учащийся обязан знать, что он должен сделать для школы, для общества.

Этого можно добиться путем умелого, творческого подхода к делу, внимательного отношения педагогов к инициативе учащихся. Ее надо направлять на выполнение задач, поставленных партией по воспитанию нового человека.

Комсомолу 45 лет

Вечером 29 октября в районном Доме культуры состоялось торжественное собрание общественности райцентра, посвященное 45-й годовщине основания комсомола.

С докладом об этой знаменательной дате выступил секретарь РК ВЛКСМ В.Г. Поляков.

В торжественной обстановке приветствуют комсомольцев юные ленинцы. Затем заведующий идеологическим отделом парткома В. И. Осколков зачитывает приветственное письмо районного парткома КПСС.

На собрании выступил Т. М. Лоскутов—комсомолец 20-х годов. О героических делах комсомольцев 30—40-х годов рассказал бывший комсомолец С. Н. Нартымов. Выступили комсомольцы Л.Тарасова, И.Лоскутов.

Тринадцати юношам и девушкам, принятым в ряды ленинского комсомола накануне 45-й годовщины ВЛКСМ, на собрании вручены комсомольские билеты.

Собрание приняло обращение ко всем комсомольцам района.

Идет сверхплановая древесина

С большим трудовым напряжением работают в эти предпраздничные дни лесозаготовители Октябрьского лесопункта. С каждым днем на мастерских участках все шире развертывается соревнование за достойную встречу 46-й годовщины Великой Октябрьской социалистической революции, повышается активность.

Сейчас коллектив переживает радостное событие в своей жизни. 26 октября были вывезены последние кубометры древесины в счет одиннадцатимесячного плана. Заготовлено 55500 кубометров леса. На нижние склады пошла древесина в счет декабря.

Большой вклад в достижение этой победы внес коллектив Сарт-Еганского мастерского участка, работой которого руководит тов. Бродников. Участок на шесть дней раньше срока выполнил задание октября и сейчас заготовляет древесину сверх плана.

Особенно высокой выработки добились бригады Михаила Маскина, Василия Штанько, Евгения Бурмицкого, которые в настоящее время прилагают все усилия к тому, чтобы как можно больше дать Родине сверхплановой древесины.

Успешно справляется со своими обязательствами бригада Демьяна Ларионова.

Одновременно с заготовкой древесины широким фронтом ведется работа по окончанию подготовки к зимнему сезону. Высокой выработкой на этом ответственном участке славятся механизаторы Виктор Бульков, Анатолий Юркин, Федор Чемакин, которые готовят автотрассу к зимней вывозке. Эта автотрасса—одно из основных звеньев в борьбе за «большой» лес в четвертом квартале текущего года и в первом квартале 1964 года.

Таков наш ответ на призыв партии дать больше древесины.

Р. МАРТЬЯНОВ,
начальник Октябрьского лесопункта.

★ ★ ★

Обязательство

УЧАЩИХСЯ НИЖНЕВАРТОВСКОЙ СРЕДНЕЙ ШКОЛЫ

В ответ на обращение учащихся Мегионской средней школы к учащимся школ района, понимая ответственную роль комсомольской и пионерской организаций в создании материально-технической базы коммунизма и воспитании нового человека, мы, учащиеся Нижневартовской средней школы, берем на себя следующие обязательства.

1. Учиться так, чтобы не иметь второгодников, всем классом—в следующий класс, всем отрядом—на ступеньку выше, наравне с директором отвечать за поведение учащихся в школе и вне ее.

2. Быть примером в труде.

3. Каждому сделать по одному наглядному пособию в подарок школе.

4. Комсомольским и пионерским организациям быть хозяевами в школе. Каждому слабому—помочь, с лентяя—спросить.

5. Шефскую помощь старших классов над младшими считать главной задачей комитета комсомола. Комсомольцам быть вожаками в младших классах.

6. Добиться точного выполнения «Правил поведения» для учащихся.

7. Принимать активное участие в общественной работе:

а). распространять художественную литературу,

б). каждому собрать металлолома по 10 килограммов,

в). участвовать в строительстве новой школы,

учащимся 9-10 классов по 80 часов,

7-8 классов по 60 часов,

5-6 классов по 40 часов,

4 классов по 20 часов.

г). провести озеленение улиц.

8. Наладить работу комсомольского и пионерского патруля.

9. Не прекращать работу летом в зонах пионерского действия.

10. Всем пионерским отрядам бороться за звание «Спутник семилетки»

11. Всем старшим классам быть комсомольскими и иметь полную успеваемость.

12. Всем классам бороться за звание резерва бригады коммунистического труда.

Нам отвечают

РАСЧЕТ ПРОИЗВЕДЕН

В номере 85-86 нашей газеты была помещена заметка тов. Байрончнко «Я жду», которая писала о том, что ей задерживают расчет.

На наш запрос заместитель заведующего райоте тов. Погадаева ответила, что с тов. Байрончанко расчет произведен полностью.

Человек человеку—товарищ, друг

Беседы о моральном кодексе строителя коммунизма

До Великого Октября в нашей стране действовал жестокий закон: «Человек человеку—волк». Выраженная в этих словах человеконенавистническая мораль и поныне господствует во всех странах капитала. Там либо ты грабишь другого, либо другой грабит тебя.

Иные принципы лежат в основе отношений между людьми в нашей стране победившего социализма. Моральный кодекс строителя коммунизма гласит: «Человек человеку—друг, товарищ и брат». Коллективизм и товарищеская взаимопомощь характеризуют поступки подавляющего большинства тружеников нашего общества и, в частности, людей нашего колхоза, которым я руковожу вот уже четверть века.

Славится в нашем колхозе самоотверженной работой доярка Мария Ивановна Ульяник. Она ежедневно надаивает по 16 килограммов молока от каждой коровы. У других доярок показатели ниже. Значит, в целом колхоз получает молока меньше, чем мог бы. И вот, чтобы добиться общего успеха, Ульяник упорно и настойчиво передает «секреты» своего мастерства отстающим, помогает им, учит их.

Конечно, подобные факты стали обычными в нашей советской действительности. Но давайте все-таки задумаемся над ними. Ведь в старую пору, когда крестьяне вели хозяйство индивидуально, редко кто из них проявлял заботу о другом. Это чуждо самой природе мелкого собственника.

И только Советская власть, общественная собственность на землю, совместный труд изменил характер и взгляды крестьянина. Коллективный труд приучил их заботиться друг о друге, помогать товарищу. Именно эти черты нового человека воспитал колхоз у Марии Ульяник.

Таких людей, как Ульяник, в нашем колхозе десятки. Взять хотя бы Анну Даниловну Авдееву—лучшую птичницу Ставрополья. Она тоже не жалеет сил, чтобы ее опытом овладели птичницы не только своего, но и соседних колхозов. Рассказом и показом, как надо работать, Авдеева добивается общего успеха.

О высокой сознательности, коллективизме и взаимопомощи тружеников колхозной деревни говорит и такой пример. Механизаторы нашей артели решили научиться выращивать дешевую кукурузу, как это делает известный кубанский мастер Владимир Первицкий. Написали ему письмо. Знатный механизатор в дни своего отпуска приехал к нам в «Пролетарскую волю», чтобы на практике показать, как он при минимальных затратах труда выращивает высокие урожаи кукурузы.

Первым в колхозе применило метод В. Первицкого звено механизаторов коммуниста Н. Павленко. Вчетвером это звено стало обрабатывать 560 гектаров кукурузы и 65 гектаров подсолнечника. П. Павленко и его товарищи оказались достойными учениками своего учителя. Они не только сами работают умело, но и помогают овладевать мастерством выращивания «большой кукурузы» всем механизаторам, а у нас их теперь—180 человек.

Колхоз наш богатый, почти все процессы труда у нас механизированы. Люди живут хорошо, и труд их оплачивается щедро. За последние десять лет для членов артели построено 700 новых домов. Колхоз имеет свои библиотеки, больницу, прекрасный санаторий «Колос» в Кисловодске. У наших колхозников насчитывается более девятисот телевизоров и семисот стиральных машин, много мотоциклов, велосипедов, автомашин. Члены артели получают ежегодно оплачиваемые отпуска, женщины—четырехмесячный отпуск по беременности. Если человек заболеет, ему выдают денежное пособие.

Теперешние сила и богатство пришли к нам, конечно, не сразу. Были у нас и трудные времена. В борьбе за новую, лучшую жизнь колхозники преодолевали трудности и сами переделывали себя, свои привычки, свое сознание. Колхоз—это действительно школа коммунизма для крестьянства.

Дружба, товарищество, братство—эти черты морального кодекса строителя коммунизма все прочнее входят в нашу жизнь. И хотя встречаются еще среди нас люди с чувствами и взглядами старого мира, но не они определяют лицо и поступки советского человека. Основная масса тружеников нашего колхоза старается поступать так, как этого требует моральный кодекс.

Дружба и товарищество проявляются теперь всюду, в большом и малом. У нас, например, не оставят человека в беде, постараются прийти ему на помощь. Ну, а если человек споткнулся, совершил аморальный поступок, тогда с него и строго спросят. Обсуждение провинившегося будет открытым: пусть чувствует, что он живет в окружении людей—друзей, товарищей, родных! Пусть знает, что его личная судьба волнует всех!

Очень хорошо, что наши колхозники не замыкаются жизнью и делами лишь своей артели. Они постоянно интересуются соседними колхозами, радуются их успехам и искренне огорчаются их неудачами. У нас есть сосед—колхоз «Победа». Случилось так, что он стал отставать, и не только от нас, но и от других хозяйств. Наши колхозники по своей инициативе взяли шефство над «Победой», помогли колхозу техникой, кадрами, своим опытом. Нынешним летом наши комбайнеры работали на полях колхоза «Победа», на практике показывая лучшие приемы и методы труда, бескорыстную дружбу и взаимопомощь.

Вдохновляемый ленинской партией, весь наш народ строит коммунизм, единой, дружной семьей идет к заветной цели. В борьбе за коммунизм формируется новый человек, человек новой, коммунистической морали.

Семен ЛУЦЕНКО.
Герой Социалистического Труда, председатель колхоза «Пролетарская воля» Ставропольского края.

В НЕСКОЛЬКО СТРОК

● НА ИРКУТСКОМ заводе тяжелого машиностроения имени Куйбышева закончено изготовление уникального трубоволочильного стана. Этот крупнейший в нашей стране автоматизированный агрегат предназначен для холодной протяжки труб из стали с большим пределом прочности.

● ПРОИЗВОДСТВО специального силового кабеля для сельских электрификаторов освоено на крупнейшем в Мордовии предприятии — Саранском кабельном заводе. Он имеет полихлорвиниловую изоляцию и может выдерживать напряжение до 500 вольт. Новая, более тонкая оболочка на много уменьшает вес кабеля.

● ЕСЛИ все ткани, выпущенные в этом году сверх задания текстильщиками Латвии, вытянуть в одну дорожку, получится ковер длиной в 1450 километров.

● ВОДЫ Днепра пришли в Крым. На солонцовых и солончаковых землях, которые ранее не использовались, сейчас сооружаются рисовые чеки, монтируются гидротехнические сооружения. Это первые в истории Крыма поля, отведенные под посев риса.

ТАСС



ЛУГАНСКАЯ ОБЛАСТЬ. Отлично несут трудовую вахту в пятом году семилетки горняки треста «Краснодонуголь». 150 эшелонов сверхпланового топлива добыто ими с начала года.

На шахтах широко внедрены механизация и автоматизация производственных процессов, прогрессивная организация труда и новая технология.

Особенно хорошо идут дела у коллектива прославленной шахты «Суходольская»—№ 1. В соревновании за достойную встречу 46-й годовщины Великого Октября горняки добились замечательных успехов. На их счету уже около 50 тысяч тонн сверхпланового угля.

Большой трудовой вклад в успех коллектива шахты внесли горняки комсомольско-молодежного участка № 6, изо дня в день значительно перекрывающие сменные задания.

На снимке: горняки участка № 6 перед спуском в забой. На переднем плане—звеньевой суточной сквозной бригады Иван Филимонов (слева) и помощник начальника участка Эдуард Гайворонский.

Фотохроника ТАСС

НЕФТЬ ИДЕТ

Прошел год с тех пор, как было закончено строительство венгерского участка нефтепровода «Дружба» и первая волжская нефть достигла берегов Дуная.

В течение года оборудование нефтепровода действовало безаварийно. По нефтепроводу в Венгрию поступило уже более 700 тысяч тонн советской нефти. Сейчас по этой магистрали поступает более двух третьих нефти, импортируемой Венгрией из Советского Союза. Ее доставка стала значительно дешевле.

Встречи Раска в Бонне

БОНН. Государственный секретарь США Раск—первый ведущий государственный и политический деятель Запада, посетивший Бонн после вступления Эрхарда на пост канцлера ФРГ.

Раск встретился с канцлером Эрхардом. В ходе беседы обсуждались сотрудничество западных стран в НАТО и предстоящий визит Эрхарда в США, а также проблемы, связанные с последними переговорами между Востоком и Западом.

Государственный секретарь США беседовал с бывшим канцлером Аденауэром, который заявил, что он «весьма удовлетворен» этой беседой.

Раск имел встречу с министром обороны ФРГ фон Хасселем. В опубликованном затем сообщении министерства обороны подчеркивается, что «по всем вопросам политики обороны существовало полное согласие». Из сообщения явствует, что фон Хассель выступил против сокращения американских войск в Западной Европе.

ТАСС



ИНДИЯ. В Дургапуре (штат Бихар) при техническом и экономическом содействии Советского Союза сооружается крупный завод горно-шахтного оборудования. Он будет выпускать врубовые машины, погрузчики, транспортеры, вагонетки и аккумуляторные электровозы, вентиляторы, насосы, шахтные подъемники. Все основное оборудование для завода поставляется из СССР. На строительстве завода работает группа советских специалистов.

На временной производственной базе изготовлены образцы насосов КН-70 для откачки воды из шахт, собираются шахтные вентиляторы местного проветривания.

На снимке: советский мастер по металлоконструкциям Н. Н. Коснк и помощник инженера Д. Р. Рой за проверкой корпуса вентилятора, который изготавливается на временной производственной базе.

Фото В. Никитина.

Фотохроника ТАСС.

Редактор
М. ПАРФЕНЮК.

УВАЖАЕМЫЙ ТОВАРИЩ!

Продолжается подписка на районную газету

„ЛЕНИНСКОЕ ЗНАМЯ“

на ноябрь и декабрь.

С **1 октября** открыта подписка на газету «Ленинское знамя» **на 1964 год.**

Подписная цена на год 96 копеек, на 6 месяцев—48, на квартал—24 и на месяц—8 копеек.

Выписать газету можно во всех отделениях районной конторы связи.

ПИШИТЕ НАМ ПО АДРЕСУ:
с. Нижневартовск, улица Школьная, 11, редакции газеты **„Ленинское знамя“.**

Звоните по телефону 3—68

с. Нижневартовск, типография областного управления культуры.

Заказ № 329 **Тираж 972**

Пролетарии всех стран, соединяйтесь!

ЛЕНИНСКОЕ ЗНАМЯ

Орган Нижневартовского районного партийного комитета КПСС и исполкома районного Совета депутатов трудящихся Тюменской области.

№ 89 (1833) | ВОСКРЕСЕНЬЕ 3 ноября 1963 года | цена 1 коп

XIII съезд советских профсоюзов

(Из зала заседаний)

30 октября утреннее заседание профсоюзного форума началось с сообщения о новых зарубежных гостях, прибывших на съезд. Индия, Северная Родезия, Аден, Швеция. Собравшиеся приветствуют посланцев горячими аплодисментами. Теперь на съезде профсоюзов присутствует более 200 делегатов почти из 90 стран мира.

Продолжаются прения. Избранники трудящихся коллективно определяют конкретные задачи профсоюзов в период развернутого строительства коммунистического общества. На трибуну, сменяя друг друга, поднимаются рабочие, профсоюзные деятели, представители совхозов, ученые, государственные деятели. Нет, конечно, никакой возможности даже одной фразой сказать о выступлении каждого из делегатов. Их речи—это не только волнующий рассказ о трудовой жизни нашей страны, о деятельности профсоюзов, но и чудесная повесть о людях.

Разве можно было слушать без волнения Н. Смелко, одного из строителей Красноярской ГЭС.

— Приехал я в Сибирь из Ставрополя,— вспоминает он,—за душой ничего, — кроме энтузиазма.

Да, это так. Но билось в груди этого паренька горячее комсомольское сердце, была любовь к Родине, желание принять непосредственное участие в осуществлении ленинской идеи об электрификации страны. И он добился своего. Теперь Н. Смелко коммунист, руководитель передовой комплексной бригады строителей, в которой более пятидесяти таких же парней, как и он. Бригадир эти годы не только строил но и учился. Ныне он техник.

Миллионы таких, как Н.Смелко, работают в Дивногорске и Краснодаре, в Запорожье и Иваново, в Риге и Горьком, Алма-Ате и Свердловске, на четырех тысячах крупных промышленных предприятиях, возведенных за последние четыре с половиной года. Об этих стройках рассказывал съезду заместитель Председателя Совета Министров СССР И. Новиков. Он назвал советскую страну «гигантской строительной площадкой».

В равной мере наша страна и гигантская научная лаборатория. Вклад ученых во все сферы народного хозяйства—огромен. Естественно, что так тепло встретили делегаты съезда появление на трибуне президента Академии наук СССР М. Келдыша. В его лице собравшиеся приветствуют советскую науку, покорившую атом и успешно осваивающую космос, науку, которая обеспечивает технический прогресс в нашей стране. Президент говорит о важнейших проблемах и конкретных задачах. Он подчеркивает роль общественности, прежде всего профсоюзов в развитии научной и технической мысли, призывает всемерно развивать изобретательство и рационализаторство, стимулировать творческую мысль новаторов производства.

У делегации профсоюзов Киргизской ССР большой праздник. Республика отмечает 100-летие со дня добровольного вхождения в состав

Окончание на 2-й странице.

ОБРАЩЕНИЕ

участников торжественного собрания, посвященного 45-й годовщине ВЛКСМ, ко всем комсомольцам и молодежи района

Дорогие товарищи!

Ленинский комсомол под руководством КПСС прошел большой и славный путь. В его рядах выросли и возмужали миллионы активных строителей коммунизма.

Своей героической борьбой и трудом на благо Родины комсомол заслужил всеобщее уважение и любовь советского народа.

Комсомольцы и молодежь нашего района славно трудятся на всех участках: на промышленных предприятиях, в колхозном производстве, на культурном фронте, по воспитанию подрастающего поколения, пришли к сорокапятилетию ленинского комсомола с новыми трудовыми подарками, значительными успехами в коммунистическом воспитании.

Приветствие парткома КПСС радует нас, молодых тружеников района, и воодушевляет на новые трудовые подвиги.

Мы, участники торжественного юбилейного собрания, призываем всех юношей и девушек района активнее бороться за претворение в жизнь Программы КПСС по созданию материально-технической базы коммунизма, воспитанию нового человека и формированию коммунистических общественных отношений. Юноши и девушки! Всей своей светлой жизнью мы обязаны КПСС, своему мудрому учителю и наставнику. И нет для нас большего счастья, чем верой и правдой служить своему народу, самоотверженно выполнять задания Коммунистической партии.

Будем и впредь горячо отзываться на ее призывы, пойдем туда, где нужны наши молодые руки, наши знания и энергия.

Мы, участники торжественного собрания, заверяем районную парторганизацию, что комсомольцы и молодежь района сделают все для того, чтобы и впредь быть верными помощниками парторганизации в борьбе за выполнение решений XXII съезда КПСС и решений июньского Пленума Центрального Комитета партии, за поднятие экономики и культуры района.

Да здравствует ленинский комсомол — верный помощник и резерв Коммунистической партии!

Да здравствует созданная Лениным славная Коммунистическая партия Советского Союза!



Плакат В. Жаринова.

ЮБИЛЕЙНЫЙ ВЕЧЕР

Как большой праздник отметили комсомольцы и общественность Ларьяка 45-ю годовщину со дня основания ленинского комсомола.

В день юбилея, 29 октября, в Доме культуры состоялся вечер, посвященный этой знаменательной дате.

Участники вечера прослушали доклад о славном пути комсомола за годы своего существования.

На вечере в торжественной обстановке юношам и девушкам, вступившим в ряды ВЛКСМ накануне годовщины, были вручены комсомольские билеты.

После торжественной части вечера его участники с большой теплотой приветствовали выступление коллектива художественной самодеятельности села, которым был дан специально подготовленный к этому вечеру концерт.

В. ОСОСОВА,
секретарь нештатного райкома ВЛКСМ.

Большой праздник братских народов

ЦК КПСС, Президиум Верховного Совета СССР и Совет Министров СССР направили трудящимся Киргизии приветствие, в котором горячо поздравляют их с большим праздником — 100-летием добровольного вхождения Киргизии в состав России.

Свободу и независимость киргизскому народу, говорится в приветствии, принесла Октябрьская революция.

Опираясь на братскую помощь и поддержку русского народа и других советских народов, Киргизия из страны народного горя и слез, какой она была в прошлом, превратилась в цветущую социалистическую республику.

Отмечая успехи, достигнутые киргизским народом в развитии промышленности, сельского хозяйства и культуры, и в ознаменование 100-летия добровольного вхождения Киргизии в состав России, Президиум Верховного Совета СССР наградил Киргизскую Советскую Социалистическую Республику орденом Ленина.

ТАСС

«Народное хозяйство СССР в 1962 году»

Издательство статистической литературы выпустило в свет подготовленный ЦСУ очередной статистический ежегодник «Народное хозяйство СССР в 1962 году».

Ежегодник содержит статистические данные о развитии народного хозяйства за годы советской власти.

В ежегоднике приведены также данные о развитии экономики социалистических стран и сравнение экономических показателей Советского Союза с соответствующими показателями США.

ТАСС



ЛЕНИНГРАД. На ткацком производстве фабрики «Октябрьская» создан молодежный участок. Здесь работают девушки, окончившие школу ФЗУ, среди них подруги Людмила Карамнова (справа) и Людмила Редькина. Еще в стенах училища они решили не разлучаться, а по окончании учебы вместе пришли на фабрику. Девушки с интересом овладевают профессией и уже успешно выполняют производственную норму.

Фото П. Федотова. Фотохроника ТАСС

В ИСПОЛКОМЕ РАЙОННОГО СОВЕТА

О назначении дня выборов в Нижневартовский районный Совет депутатов трудящихся вместо выбывших депутатов по избирательным округам №№ 28 и 36

На основании Указа Президиума Верховного Совета РСФСР от 3 июня 1959 года и статьи 128 «Положения о выборах в краевые, областные, окружные, городские, районные, сельские и поселковые Советы депутатов трудящихся РСФСР» о порядке проведения выборов по отдельным избирательным округам вместо выбывших депутатов исполком районного Совета РЕШИЛ:

назначить выборы в Нижневартовский районный Совет депутатов трудящихся на воскресенье 17 ноября 1963 года по избирательному округу № 28 (центр — здание исполкома райсовета), по избирательному округу № 36 (центр — контора сейсмопартии).

Учитывая опыт Парижской коммуны и русских революций 1905 и 1917 годов, Ленин показал не только классовое значение и роль Советов в русской революции, но и впервые в истории открыл в Советах государственную форму диктатуры пролетариата.

Все последующее развитие классовой борьбы пролетариата подтвердило величайшее значение этого гениального открытия для победы Великой Октябрьской социалистической революции.

В период подготовки Октябрьской революции Ленин предстал перед партией и трудящимися как неутомимый организатор, способный развивать бешеную, почти нечеловеческую энергию во имя великих целей борьбы за социализм. В течение трех—четырех недель он прошел вместе с партией сам и провел рабочий класс России по громадной исторической дороге, на которую при других условиях понадобились бы многие годы и даже десятилетия.

На протяжении многих десятилетий с Лениным как с живым советуются и умудренные опытом вожди трудящихся, и простые люди по всем вопросам жизни и борьбы за коммунизм.

Пройдут века, тысячелетия... Но люди будут и тогда вспоминать того, кто первый увидел настоящую зарю освобождения человечества, кто стал родным, близким миллионам людей на нашей планете, кого люди называют простым именем—Ильич.



Плакат художника А. Кузнецова (ИЗОГИЗ)

ЕСЛИ БЫ ЗНАЛИ ЛЮДИ, ЧЕЙ ЭТО ПОДАРОК!

Всю жизнь я живу в Москве. 35 лет прожила в одном доме, у зубного врача в прислугах. Все время в Москве, у Никитских ворот. У Нины Степановны. Она бедных лечила бесплатно. И вот как-то вдруг она собралась уехать из Москвы. Человек она хороший, бросить меня после стольких лет совместной жизни не могла. Партийная она была. Приходит раз домой, щеки у нее пышут, и говорит:

— Уезжаю, Александра Нестеровна. (Она всегда меня по имени и отчеству звала).

— Куда, — спрашиваю, — моя голубушка?

— На Кавказ.

— А я?

— Ты пойдешь в Кремль. Я туда тебя рекомендовала. Теперь ты станешь там работать с Лениным в одном помещении.

И вот я, Александра Нестеровна Лаврентьева явилась в московский Кремль. Посмотрела на древние храмы, на палаты боярские — и за работу.

Комендант расспросил меня, как я насчет чистоты и порядка. Я ему все рассказала.«Тридцать,—говорю,—пять лет я у Нины Степановны выжила».

— Тогда ты, Лаврентьева, будешь убираться, где Владимир Ильич трудится.Только смотри, не подкачай. Работу он любит аккуратную, четкую.

И вот началась моя работа. Делаю, бывало, свое дело и понимать не понимаю: можно же столько забот на себя взять, сколько взял на себя Ленин! И все дивилась, как он, сердечный, выдерживает. Когда не придешь на уборку, слышишь, Ленин уже у себя. А потом пойдет к нему народ разный, и он всех принимает с почтением и ублажит каждого. А то так и поругает, да еще как! Порядок любил, чистоту во всем.

Прожила я немного, и вскоре пришлось мне свидеться с глазу на глаз с Владимиром Ильичем. Вытираю я как-то пыль в коридоре, на подоконнике, и слышу за стеной кто-то топочет быстрой походкой. Дошел до меня, а я на подоконнике с тряпкой. Остановился.

— Здравствуйте,— говорит. И заикнулся, имени-то моего еще не знал. Оглянулась, а это Владимир Ильич. Смутилась. Не могу слова выговорить.

— Здравствуйте,— отвечаю, —товарищ Ленин.

После этого прошло немного времени. Так же как-то он встретил пас, уборщиц, в коридоре за работой. Он никогда не проходил мимо, не поздоровавшись.

Но вот как-то я заболела. Меня взяли в больницу.А когда вышла из больницы после трех операций, была очень плоха. Встретил раз меня такую больную Владимир Ильич, спросил о здоровье да, видимо, заметил на мне не очень теплое пальто. И тут же призвал коменданта и наказал ему:

— Выпишите Александре Нестеровне новое пальто, — предупредил он,— на очень легкой вате: ей после болезни носить тяжелое пальто трудно.

И до сих пор ношу это пальто. Ношу и боюсь, чтобы не износить. Берегу, дорого оно мне. Если бы люди знали, чей это подарок!

Благодарить Ленина за пальто собиралась несколько раз. Увижу, бывало, его и думаю: подойти бы, да стыдно такого занятого человека останавливать.

Да он и не любил принимать благодарностей. Некогда было ему этим заниматься.

А. Н. ЛАВРЕНТЬЕВА,
уборщица в Совнаркоме.

XIII съезд советских профсоюзов

Окончание. Начало на 1 стр.

России. Когда председательствующий от имени участников съезда поздравил киргизскую профсоюзную делегацию со знаменательной датой, все долго и бурно аплодировали. В этот момент в зале раздались возгласы:

—Да здравствует дружба народов СССР!

—Русскому народу—ура!

Делегаты Т. Балтагулов (Киргизия), С. Полимбетов (Казахстан), К.Дадашев (Азербайджан), А. Копылова (Краснодарский край) поднимали в своих речах самые актуальные вопросы практики профсоюзной деятельности. Они говорили, что нужно еще выше поднять роль местных организаций в распространении передового опыта, в развитии коммунистических форм труда, в организации боевого соревнования за досрочное выполнение производственных планов.

Много говорилось о внимании профсоюзов к делам бытового и воспитательного характера. Очень интересные данные привел министр здравоохранения СССР С. Курашов. Средняя продолжительность жизни в СССР достигла 70 лет. Естественный прирост населения в стране — около 3,5 миллиона человек в год. Советский Союз—страна самой высокой рождаемости и самой низкой смертности.

—Трудно переоценить роль профсоюзов в деле здравоохранения, — сказал министр. — Там, где профсоюзные организации считают охрану здоровья людей первоочередной заботой,—успех налицо.

С большим вниманием слушают собравшиеся зарубежных гостей. Многие из них подчеркивают, что опыт советских профсоюзов, проходящий съезд — лучший для них университет. Выступили представители профсоюзов Монголии, Корейской Народно-Демократической Республики, Югославии, Кипра и других стран. Сердечно встретили делегаты речь члена исполкома профцентра трудящихся революционной Кубы Марии Де Лос Анхелес Периу.

—Советские профсоюзы, — говорит она,—боевая организация, монолитно связанная с партией, могучая школа коммунистического воспитания, развивающая творческие способности масс, строящая свои международные отношения на основе солидарности и пролетарского интернационализма.

Под аплодисменты всего зала гостья из Кубы передала благодарность кубинцев советскому народу, Коммунистической партии за помощь в ликвидации последствий стихийного бедствия.

Вслед за гостями на трибуне снова делегаты, профсоюзные и государственные деятели. Первый заместитель Председателя Совета Министров СССР, председатель ВСПС СССР Д. Устинов подробно рассказал съезду о ходе выполнения хозяйственных планов, о планах технического прогресса. Он подчеркнул важную роль, которая принадлежит профсоюзам в мобилизации трудящихся на выполнение заданий семилетки, в создании материально-технической базы коммунизма.

За три дня работы съезда с его трибуны выступило свыше 50 ораторов. Одним из последних сегодняшних «ораторов» была делегация воспитанников профессионально-технических училищ. Яркое, впечатляющее зрелище.

Гремит могучее молодежное:

—Пойдем по ленинской дороге—к коммунизму!

А. РОМАНОВ,
(спец. корр. ТАСС).
30 октября.

* * *

«Чудесные дары сердца» — так можно назвать необычные экспонаты необычайной выставки, открывшейся в одном из фойе Дворца Съездов. Она состоит, в основном, из памятных подарков, преподнесенных зарубежными делегациями советским профсоюзам. Небольшая скульптура запечатлела первую встречу Георгия Димитрова с В. И. Лениным. Она состоялась в 1921 году. Это — дар болгарских профсоюзов. Кубинские друзья вручили миниатюрные портреты Хосе Марти и Фиделя Кастро. На темной полированной пластине—рельефное изображение острова Кипра—выполненное из стали. Пламенеют красные знамена — от Всемирной Федерации профсоюзов, от профсоюзов Корейской Народно-Демократической Республики. Чехословацкие профсоюзы преподнесли скульптуру, изображающую чешского воина, целующего русского бойца, освободившего его родину от фашизма. Дары—от профсоюзов Алжира, Австралии, ДРВ, Индонезии, ГДР, Монголии, Польши, Румынии, Финляндии, Франции, Югославии, Японии и других стран.

Выставлены для обозрения и дары от советских организаций.

В СОВЕТЕ МИНИСТРОВ СССР

Совет Министров СССР постановил перенести день отдыха с воскресенья 10 ноября на субботу 9 ноября 1963 г.

НАМ ОТВЕЧАЮТ

МЕРЫ ПРИНЯТЫ

В № 82 нашей газеты за 13 октября 1963 года была помещена заметка «За что платят деньги?», в которой излагались факты недобросовестного отношения к исполнению своих обязанностей лесником Колек-Егана тов.Фокиным.

На наш запрос директор лесхоза тов. Гурдин отвечает, что за систематическое неисполнение обязанностей лесник Фокин освобожден от занимаемой должности.

Лесничий Охтеурьевского лесничества тов.Быков за нетребовательность к подчиненным и необеспечение надлежащего контроля за работой лесной охраны строго предупрежден.

Редактор
М. ПАРФЕНЮК.

ПИШИТЕ НАМ ПО АДРЕСУ:
с. Нижневартовск, улица Школьная, 11, редакции газеты „Ленинское знамя".
Звоните по телефону 3—68

с. Нижневартовск, типография областного управления культуры
Заказ № 332 Тираж 972

НОЯБРЬ

ДА ЗДРАВСТВУЕТ 46-я ГОДОВЩИНА ВЕЛИКОГО ОКТЯБРЯ!



Плакат художника Ю. Берковского

Пролетарии всех стран, соединяйтесь!

ЛЕНИНСКОЕ ЗНАМЯ

Орган Нижневартовского районного партийного комитета КПСС и исполкома районного Совета депутатов трудящихся Тюменской области.

Год издания 23-й

№№ 90-91 (1824-25)

ЧЕТВЕРГ 7 ноября 1963 г.

Цена 1 коп.

Под знаменем партии Ленина

Страна Советов, первое на земле свободное социалистическое государство трудового народа, отмечает сегодня 46 лет своего существования.

С тех пор, как исторический выстрел «Авроры» возвестил о рождении первого в мире государства рабочих и крестьян, над нашей планетой гордо рест победоносное знамя Великого Октября. Его немеркнущий свет проник в самые отдаленные уголки земли. Страна Советов проложила путь к свободе и прогрессу, к миру и благополучию. К родине Октября, к родине победившего социализма обращены сегодня взоры трудящихся всех континентов

Великий Октябрь знаменовал коренной поворот в судьбах мира, он открыл новую эру в истории человечества— эру крушения капитализма и утверждения коммунизма.

По славному пути Октября, по пути строительства новой жизни теперь идут многие государства Европы, Азии, Латинской Америки. Сложилась и развивается мировая система социализма.

Успехи нашей социалистической экономики, науки и техники—плоды героического труда миллионов советских людей. Есть чем гордиться труженикам социалистической индустрии. Высоко держат знамя борьбы за дальнейший подъем сельского хозяйства колхозники и рабочие совхозов.

Снова русскую речь слушал мир из космоса. Еще два героя-космонавта В. Быковский и В. Терешкова совершили групповой полет в космос. Нынешний век— век триумфального шествия идей Октября, век грандиозных побед социализма и коммунизма.

Народы всей земли живут мечтой о мире.В авангарде великой армии борцов за мир идут Советский Союз, социалистические страны. Подписание Договора о запрещении ядерных испытаний,подписанный правительствами более ста государств—это новая победа в борьбе за мир.

Сегодня—праздник. Сорок шестой советский год передает эстафету борьбы и побед сорок седьмому. Мы смело смотрим в будущее, безгранично верим в свои силы, в мудрость и прозорливость руководства нашей партии, ее ленинского Центрального Комитета.

ТЕБЕ, РОДИНА, В ЧЕСТЬ ЮБИЛЕЯ

К СЕЗОНУ ГОТОВЫ

Вступая в предоктябрьское соревнование коллектив Ларьякской сейсмической партии брал обязательство раньше срока, к дню 46-й годовщины Октября, полностью завершить подготовку к сезону. Слово свое коллектив сдержал.

Накануне праздника механизаторы закончили ремонт тракторов и других машин. Весь ремонт проведен с высоким качеством.

Большая заслуга в этом механизаторов тт Корсакова, Киреева, Кузьмина, Афанасьева, водителей вездеходов тт Василенко и Архапьева.

Полностью подготовлены к работе буровые станки.

Проведены необходимые работы на трассе. Прорублено 240 километров просек вместо 200 километров, предусмотренных планом.

Хорошо трудятся наши геодезисты. Старший техник Г. Перминов в предоктябрьские дни выполнял задания на 250 и более процентов ежедневно.

Свои трудовые достижения коллектив посвящает всенародному празднику.

А. МАЛЫК,
начальник сейсмопартии.

Советские геологи! Быстрее открывайте несметные богатства недр нашей Родины!

ВПЕРЕДИ Л. А. НАГИБИНА

Не один год славится высокими надоями доярка колхоза имени Калинина Любовь Антоновна Нагибина. Одно из первых мест в районе заняла она и в текущем году. От закрепленных за ней коров за 10 месяцев Любовь Антоновна надоила по 1376 килограммов.

Неплохими результатами встречают день Октября доярки З. П. Ильина, П. Кокошинская, Н. Новосельцева, которые надоили с начала года по 1309 килограммов молока от коровы.

Первенство в октябре завоевала Н. Новосельцева. 87 килограммов молока от коровы— таковы результаты ее труда в минувшем месяце.

Передовые животноводы

Большой вклад в увеличение производства молока вносит доярка колхоза «Красное знамя» Олена Ефремовна Соромина. Эта трудолюбивая колхозница уже не раз добивается первенства среди животноводов артели. Соревнуясь за достойную встречу Октября, она надоила в минувшем месяце от 17 закрепленных за ней коров 1403 килограмма.

Второе место занимает доярка Анна Петровна Пылина. Она от каждой из закрепленных за ней коров надоила в октябре по 82 килограмма.

Хорошими показателями встречает праздник пастух Николай Сергеевич Лебедев. Он сохранил все 200 голов и получил неплохие привесы.

Л. АНИСИМОВ.

Колхозники и работники совхозов! Всемерно развивайте общественное животноводство! Укрепляйте кормовую базу, рационально используйте корма, увеличивайте производство мяса, молока, масла, яиц и другой продукции!

НАШИ ТРУДОВЫЕ ПОДАРКИ

ПЛАН ВЫПОЛНЕН

Свой скромный вклад в успешное выполнение задач,выдвинутых КПСС и Советским правительством по жилищному строительству, внесли и рабочие строительного цеха Нижневартовского рыбозавода.

В 1963 году планом предусматривалось израсходовать на жилищное строительство 36.1 тысячи рублей. Все средства уже освоены. Все дома, которые надо было по плану сдать в эксплуатацию к концу текущего года, заселены.

Среди строителей немало рабочих, которые всегда добросовестно относятся к работе, перевыполняют нормы. Это А. Кугаевский, А. Сухинин, В. Захаров,Ф. Редикульцев, В. Малюгина, А. Зоркальцева, М. Щербакова и другие.

А. ФОГЕЛЬГЕЗАНГ.

Хорошо поработали

Наилучших результатов среди рабочих рыбообрабатывающих цехов Нижневартовского рыбозавода добились работницы Ларьякского рыбоучастка А.М. Задбаева, У. С. Иодковская, Р. Ф. Сороченко, которые выполнили десятимесячную норму на 119—122 процента.

На 102 процента выполнила задание рыбообработчица Охтеурьевского участка Галина Сигильетова.

Добросовестно потрудились в предоктябрьские дни обработчицы Нижневартовского участка А. П. Ермакова, А. В. Липецкая, В. А. Панова, Е. Н. Потрясаева и другие.

Г. ЛАМБИН.

В счет 1964 года

Как мы уже сообщали, коллектив Мегионской нефтеразведочной экспедиции дал слово до конца года пробурить сверх плана 5 тысяч метров. В счет обязательств уже пробурено более 1600 метров. Скорость проходки почти в 2,4 раза превышает плановую. Достигнута большая экономия средств.

Есть полтора годовых!

Высокими производственными показателями встретили всенародный праздник — 46-ю годовщину Великого Октября рыбаки Б-Ларьякской бригады гослова, возглавляет которую Виктор Никифорович Сигильетов. За десять месяцев этого года она дала государству рыбы на 53 процента больше, чем предусматривалось годовым заданием.

Особенно хорошо потрудился рыбак В. М. Прасин. За 10 месяцев он добыл 137 центнеров рыбы при годовом плане 100 центнеров.

Перевыполнили свои годовые задания Н. С. Прасин, С.М. Камин, А.В. Прасин.

К. БУТАКОВ.

Работники рыбной промышленности! Увеличивайте улов рыбы, улучшайте качество и снижайте себестоимость рыбных продуктов!

РАСЦВЕТАЙ, СИБИРЬ—

Все резервы—на использование богатств

НАШ район один из богатейших по природным условиям в Ханты-Мансийском округе. Недра его содержат нефть и газ, поверхность, куда бы ни кинул взгляд, устлана зеленым ковром леса, драгоценных для промышленности пород, исчисляемого сотнями миллионов кубометров. На сотни километров раскинулась тайга с богатыми промысловыми угодьями на дикого пушного зверя. Неоглядные просторы рек и озер таят в своих глубинах ценные породы рыб. Все эти кладовые богатств должны быть как можно быстрее открыты и поставлены на службу Родине, на создание материально-технической базы коммунизма.

Уже в текущем году должны быть значительно расширены производственные мощности предприятий и колхозов района по использованию этих богатств.

Итоги 10 месяцев говорят о высокой творческой деятельности многих коллективов в борьбе за выполнение государственного плана этого года. Ведущую роль в социалистическом соревновании попрежнему занимает коллектив Мегионской нефтеразведочной экспедиции, возглавляемый опытными специалистами во главе с начальником экспедиции, инженером В. А. Абазаровым. Выполнив 24 октября годовой план по проходке, экспедиция к дню великого праздника пробурила сверх плана 1500 метров.

Экспедиции присуждено первое место и переходящее Красное знамя Тюменского геологоуправления.

Высокие показатели работы экспедиции—результат больших творческих исканий всего коллектива, специалистов В.А. Абазарова, М. Л. Сенюткина, Н. С. Позднякова, Абраева и других. Творческую деятельность всего коллектива сумела объединить и направить на выполнение больших задач парторганизация экспедиции, руководимая одним из специалистов-геологов Н. Д. Семеновым. Коллективы каждого цеха, отдела, бригады приложили немало усилий для достижения поставленной цели.

Буровая бригада коммуниста Г. И. Норкина к дню 46-й годовщины Октября выполнила годовой план проходки на 180 процентов, С. Л. Малыгина—на 125 процентов.



Рассмотрев итоги соревнования промышленных предприятий, колхозов, а также рабочих и колхозников бюро районного парткома КПСС и исполком райсовета решили занести на районную Доску почета:

МЕГИОНСКУЮ НЕФТЕРАЗВЕДОЧНУЮ ЭКСПЕДИЦИЮ (начальник В. А. АБАЗАРОВ, секретарь партийной организации Н. Д. СЕМЕНОВ, председатель разведкома К. Ф. РОМАНЕНКО), выполнившую годовой план за 10 месяцев по проходке на 105,3 процента, при скорости бурения в 2,7 раза превышающей плановую. Экспедиция выполнила годовой план строительства буровых установок и испытания скважин.

НИЖНЕВАРТОВСКУЮ ГЕОФИЗИЧЕСКУЮ ПАРТИЮ (начальник Л. А. КАБАЕВ, председатель месткома И. М. СПРАВЦОВ), выполнившую государственный план по проходке на 125 процентов и открытию горизонтов на 500 процентов.

ОКТЯБРЬСКИЙ ЛЕСОПУНКТ (начальник Р. И. МАРТЬЯНОВ, секретарь парторганизации В.Г.СОЛОВЕНЮК, председатель месткома В. Е. КОСТЫЛЕЦКИЙ), выполнивший за 10 месяцев 11-месячную программу по заготовке и вывозке древесины.

КОЛХОЗ «ЗА МИР» (председатель И. С. ЕРШОВ, секретарь парторганизации М. Я. ПАНОВА), увеличивший валовое производство молока по сравнению с прошлым годом на 5 процентов, продажу молока—на 6,4 процента, выполнивший 10-месячный план продажи молока.

БУРОВУЮ БРИГАДУ Мегионской нефтеразведочной экспедиции, возглавляемую бригадиром Г. И. НОРКИНЫМ, пробурившую за 10 месяцев 15103 погонных метра вместо 8400 метров по плану при скорости проходки в 2,4 раза превышающей плановую.

ВЫШКОМОНТАЖНУЮ БРИГАДУ Мегионской экспедиции (бригадир Б. А. ШЕВЧЕНКО), выполнившую за 10 месяцев годовой план строительства буровых.

Ф. З. ХАФИЗОВА, бурильщика Мегионской экспедиции, пробурившего вахтой 2949 погонных метров.

Л. АКСАРИН,
секретарь парткома КПСС

Вышкомонтажный цех, руководимый опытным специалистом В. Н. Бузиновым, вместо 10 запланированных на год вышек построил и сдал для работы 11.

Досрочно выполнив годовое социалистическое обязательство вышкомонтажная бригада Б. А. Шевченко в честь 46-й годовщины Великого Октября обязалась за 14 дней провести демонтаж буровой установки, перевезти это оборудование и вышку на новый номер и сдать ее в эксплуатацию.

Коллектив цеха испытания так же досрочно выполнил план года по испытанию скважин. Образцы трудового героизма показали в очень трудном и ответственном деле разведки недр бурильщики Ф. З. Хафизов, М. А. Литвиненко, А. А. Никопоров, И. И. Черкашин, помощники бурильщиков И. С. Сухушин, В. Д. Костырев, дизелисты тт Никоноров и Исыпов, буровые рабочие В. Кошилев, П. Луговской, вышкомонтажники А. М. Шилов, В. Слесаренко, В. Бодин, испытатели В. Сухушин, Ф. Пензин, М. Воротынцев, А. Заустин, А. Царев, В. Сычев, Г. Русских и другие.

Коллектив экспедиции поставил задачу до конца года дополнительно обеспечить проходку в 5 тысяч метров.

Большая и напряженная работа ведется геофизическими партиями. Партия, возглавляемая молодым энергичным инженером Л.Н. Кабаевым, с честью выполнила геофизическую задачу в прошлом сезоне и сейчас организованно начала разведку недр.

Неплохих показателей достиг коллектив Октябрьского лесопункта (начальник тов. Мартьянов, секретарь парторганизации тов. Соловенюк), работающий в счет декабря.

В этом году укрепилось хозяйство Ларьякского отделения кооизверопромхоза(управляющий В. П. Захаров),и складывается возможность выполнения годового плана по всем показателям. В прошлом—это отсталое хозяйство. Заслуга всего коллектива во главе с В. П. Захаровым в том, что в течение одного года он смог найти и использовать производственные резервы.

Многие рыбаки и охотники активно ведут промысел. В их числе рыболовецкая бригада В. Н. Сигильетова, охотники А. П. Самаров (колхоз «Красное знамя»), Г. И. Камин (Ларьякское отделение кооизверопромхоза), В. Прасин и Каткалев (Корликовское отделение кооизверопромхоза), которые работают в счет 1964 года.

Высоких показателей в развитии животноводства достигли доярки Л. А Пагибина (колхоз имени Калинина), Р. В. Бахлыкова (Б-Тарховский рыбоучасток), А. А. Кабина (колхоз «Новая жизнь») и другие.

Десятки рабочих и колхозников соревнуются за получение высокого звания ударника коммунистического труда, трудом своим умножая славу и богатства нашей Родины.

Вместе со всем народным хозяйством страны ширится и крепнет хозяйство нашего района, растут люди—мастера и энтузиасты своей профессии. Из года в год увеличиваются капиталовложения на разведку недр, лесоразработки, рыбодобычу и развитие сельского хозяйства. Крепнет экономика хозяйств, растет благосостояние трудящихся.

Однако некоторыми предприятиями не используются резервы производства, допускается бесхозяйственность. Неудовлетворительно организована рыбодобыча, отстрел дикого пушного зверя, упускаются лучшие сроки подледного лова, охоты на белку.

В ряде колхозов не устранены еще недостаки в организации зимовки скота, остается низкой продуктивность животных.

Наш долг—быстрее устранить недостатки, поставить на службу все резервы, чтобы уже в текущем году дать Родине больше чем запланировано леса, рыбы, пушнины, мяса, молока, усилить разведку недр для промышленного освоения запасов природных ископаемых, чтобы уже в 1964 году не было ни одного предприятия не выполнившего плана, ни одного рабочего не выполнившего годового производственного задания. Тем самым трудящиеся района усилят вклад в построение коммунизма в нашей стране.

Работники лесной, деревообрабатывающей и бумажной промышленности! Дадим стране больше древесины, мебели, целлюлозы и бумаги высокого качества!

ХОРОШО ПОТРУДИЛИСЬ

Уже более девяти дней трудится в счет декабря коллектив Октябрьского лесопункта. Большой вклад в досрочное выполнение 11-месячной программы внесли механизаторы. Особенно хорошо среди них потрудились шофер И. М. Чифилев, тракторист Т. К. Савченко. Каждый из этих механизаторов ежедневно трудится с перевыполнением сменных заданий.

Так, И. М. Чифилев выполнил сменное задание минувших десяти месяцев на 117 процентов. Еще выше показатели у П. К. Савченко. Он выполнил десятимесячное задание на 120 процентов. Это хороший подарок Родине в этот знаменательный день.

А. ПЕТРОВ.

Юноши и девушки! Настойчиво учитесь работать и жить по-коммунистически! Да здравствует славная советская молодежь!

ВЫСОКИЕ ОБЯЗАТЕЛЬСТВА

Дать государству на 21 тысячу рублей дикой пушнины—такое обязательство взяли на осенне-зимний сезон охотники Корликовского отделения кооизверопромхоза. Звенья охотников Владимира Гавриловича Прасина и Петра Егоровича Каткалева, вступив в борьбу за коммунистическое звание, дали слово отстрелять за зимний охотничий сезон дикой пушнины по 1000 рублей на каждого члена звена.

Передовые охотники призывают всех охотников района последовать их примеру в борьбе за выполнение планов заготовки промысловой пушнины в период осенне-зимнего сезона 1963 — 1964 годов.

А. КОРОБКИН.



Богата пушным зверем тайга.

НАШ КРАЙ РОДНОЙ!

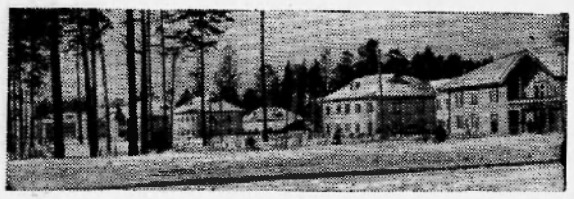

Редеет, отступает тайга. Все дальше в глубь ее прорубаются новые улицы.

Соревнование районов

Данные на 1 ноября в процентах к годовому плану

Нижневартовский		Сургутский
105	Пробурено скважин	92
54	Добыто рыбы	65
77	Продано молока	74
141	Продано мяса	76

Идут поиски нефти и газа

Открытие мегионского месторождения нефти, а также получение мощного газового фонтана на Охтеурьевской площади свидетельствуют о больших перспективах Нижневартовского района в нефтегазоносном отношении.

Осуществляемая в настоящее время детальная разведка мегионского месторождения подтверждает значительное расширение нефтеносной площади, что позволяет уже сейчас оценивать предварительные запасы нефти, объем которых будет исчисляться миллионами тонн.

В 1964 году Мегионская экспедиция наряду с завершением детальной разведки мегионского месторождения будет осуществлять поисковое разведочное бурение на других перспективных площадях, а именно на Ватинской, Нижневартовской и Охтеурьевской структурах. Особое внимание при этом будет уделено разведке Ватинской площади, расположенной в непосредственной близости от мегионского месторождения и являющейся фактическим продолжением единой структурно-тектонической зоны.

На территории Нижневартовского района сейсмическими исследованиями за последние годы, (1962—1963) кроме вышеуказанных, выявлен целый ряд положительных структур, представляющих определенный интерес для поисков нефти и газа.

Наличие благоприятных в нефтегазоносном отношении структур создает предпосылки для дальнейшего развертывания нефтепоисковых работ в пределах Нижневартовского регионального сводообразного поднятия.

Н. СЕМЕНОВ.

ТОЛЬКО ФАКТЫ

С каждым годом растет сеть медицинских учреждений в районе. До 1917 года не было ни одного медработника и господствовало «шаманство». В 1930 г. в районе функционировала одна больница, один фельдшерский пункт и работали 1 врач и 3 средних медработника. Ясельной сети не существовало.

Сейчас в районе работает 5 больниц, 22 фельдшерско-акушерских пункта, 7 детских яслей, 2 аптеки. В них работают 9 врачей и 64 средних медицинских работника. Работают в больницах района 2 операционных, 2 рентгенокабинета, 2 физиокабинета, оснащенные современным оборудованием, два зубных кабинета, две клинические лаборатории, 2 женских и детских консультации, туботделение на 25 коек. В райбольнице имеется современный водный и автомобильный транспорт. Большую помощь в работе медицинских учреждений оказывает санитарная авиация.

Ежегодно улучшается оснащение и материальная база лечебно-профилактических учреждений, увеличиваются ассигнования на здравоохранение.

Полностью ликвидированы такие страшные болезни прошлого, как трахома и парша. Нет таких тяжелых инфекционных заболеваний, как дифтерия и полиомиелит. Улучшается уровень состояния здоровья, уменьшилась заболеваемость населения целым рядом заболеваний, улучшились показатели естественного движения населения.

ТОЛЬКО ФАКТЫ

Развитие экономики района способствовало повышению материального благосостояния населения района. Яркое свидетельство этого — непрерывный рост товарооборота.

Работники торговли, общественного питания и коммунально-бытового хозяйства! Боритесь за высокую культуру обслуживания населения!

Так, в текущем году только торговыми предприятиями системы потребительской кооперации населению района продано промышленных и продовольственных товаров на 2537 тысяч рублей, или в 4,4 раза больше, чем за весь 1940 год. Кроме того, на 1,8 тысячи рублей продано товаров на комиссионных началах.

Товарооборот предприятий общественного питания за это время увеличился в 30,5 раза.

* * *

Большое внимание уделяют партия и правительство развитию связи. Это хорошо видно на примере нашего района. Только за последние 10 лет открыто 5 почтовых предприятий, установлено 10 радиоузлов, в том числе 2 колхозных, почти в пять раз увеличилось число радиоточек. К услугам трудящихся 16 радиостанций, две телефонных станции, одна из которых автоматическая на 300 номеров.

Работники связи! Развивайте и совершенствуйте средства связи! Улучшайте обслуживание населения!

В несколько раз возросло количество почтовых отправлений. Теперь нет такого населенного пункта, куда бы не доставлялась почта, посылки, газеты, журналы и другая корреспонденция.

За 9 месяцев этого года населению района было выплачено 86 тысяч 893 рубля пенсий и пособий. Это почти в 3,7 раза больше, чем за соответствующий период 1958 года.

* * *

Три школы, пять учителей, 54 ученика, в том числе 33 из коренного населения. Так было в районе в 1931 году. Сейчас у нас 21 школа (в их числе три средних и две восьмилетних), в которых работает 120 учителей, учится 1630 детей, в том числе 336 детей ханты. При школах района функционирует 11 интернатов, 9 из которых национальных.

* * *

За последние 10 лет колхозы района увеличили производство молока в 1,5 раза, продажу его — в 2 раза, продажу мяса в 3 раза.

* * *

Построено за это время 10 магазинов, 8 школ, 5 детских ясель, 2 больницы, сотни новых жилых домов.

* * *

Ежегодно увеличиваются средства на просвещение, культуру, здравоохранение и социальное обеспечение.

В 1963 году ассигнования на эти цели возросли по сравнению с 1953 годом почти в 2 раза.

ХОРОШИЙ И ДРУЖНЫЙ

Хороший и дружный коллектив учителей работает в Зайцевской восьмилетней школе.

Глубокие и прочные знания дает учащимся А. Д. Чифилева, учительница первого класса. Она очень умело организует детский коллектив.

Ю. В. Корсунов, преподаватель физкультуры и труда, всегда требователен к учащимся и многое сделал для оборудования школы спортивным инвентарем.

В. В. Семенова очень много времени уделяет внеклассной работе и умело ее организует.

А. А. Руднева — активная общественница села.

Добросовестное отношение педагогов к работе положительно сказывается на результатах.

В. ЧЕРЕПАНОВА.

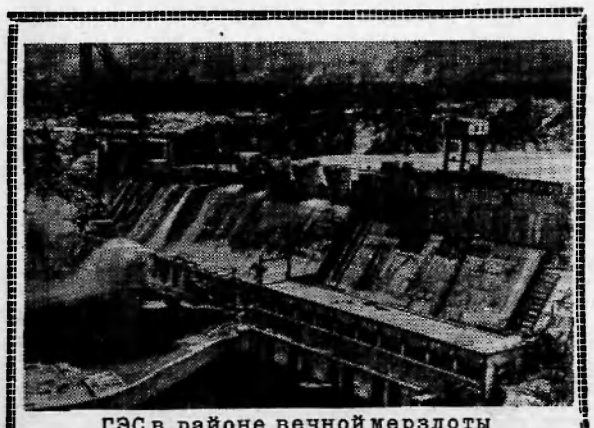

ГЭС в районе вечной мерзлоты

С высокими показателями

Напряженно трудился в праздничные дни коллектив Ларьякского отделения кооопзверопромхоза.

С хорошими показателями пришла звероводческая ферма, руководимая О. Колбышевой, которая должна была получить по плану песцов по 5 щенков на одну штатную самку, получила же 5,1, серебристо-черных лисиц требовалось получить по 3 щенка, здесь же получено по 3,7 щенка на 1 самку.

В. ЗАХАРОВ.
управляющий Ларьякским отделением кооопзверопромхоза

ДОСКА ПОЧЕТА

(Окончание).

М. А. ЛИТВИНЕНКО, бурильщика Мегионской экспедиции, пробурившего вахтой 2022 погонных метра.

Л. А. НАГИБИНУ, доярку колхоза имени Калинина, выполнившую обязательства по надою молока, надоившую за 10 месяцев 1963 года по 1376 килограммов молока от коровы.

БУРОВУЮ БРИГАДУ Мегионской экспедиции, возглавляемую С. Л. МАЛЫГИНЫМ, выполнившую годовой план проходки на 125,7 процента при значительном повышении скорости проходки.

А. А. КАБИНУ, доярку колхоза «Новая жизнь», надоившую за 10 месяцев 1963 года по 1343,5 килограмма молока.

Р. В. БАХЛЫКОВУ, доярку Б-Тарховского рыбоучастка, надоившую за 10 месяцев по 1650 килограммов молока на корову.

Р. А. РОМАНОВУ, звероводa Ларьякского отделения кооопзверопромхоза, получившую на штатную самку серебристо-черных лисиц по 3,9 щенка вместо 3 по плану.

А. П. САМАРОВА, охотника колхоза «Красное знамя», выполнившего план отстрела дикой пушнины IV квартала на 1 ноября, отстрелявшего в течение года пушного зверя на 717 рублей.

В. К. ПРАСИНА, охотника Корликовского отделения кооопзверопромхоза, выполнившего годовой план отстрела пушнины на 350 процентов.

МАЛУЮ КОМПЛЕКСНУЮ БРИГАДУ Октябрьского лесопункта (бригадир В. Ф. ШТАНЬКО), выполнившую 10-месячный план 1963 года на 122 процента.

БРИГАДУ ГОСЛОВА Ларьякского рыбоучастка (бригадир СИГИЛЬЕТОВ), выполнившую годовой план рыбодобычи на 153 процента, при годовом плане 1350 центнеров бригада выловила 2077 центнеров к 1 ноября 1963 года.

В. М. ПРАСИНА, рыбака Ларьякского рыбоучастка, выполнившего годовой план на 137 процентов.

Н. Я. ПРАСИНА, рыбака Ларьякского рыбоучастка, к 1 ноября выловившего 106 центнеров, вместо 100 центнеров рыбы по годовому плану.

Рассказы о людях хороших

ОНА ОТКРЫВАЕТ ЗАНАВЕС В НОВЫЙ МИР

Идет по земле человек. Идет, а не ползет, не пресмыкается, по и не парит над землей, над людьми, не носится попусту с несбыточными фантазиями, громкими фразами, не бросает презрительных взглядов на людей, подлинных тружеников, создателей материальных ценностей коммунизма, а изо дня в день без устали, но зная отдыха, трудятся, творит на благо человека, во имя человека одна из неустанных, скромных героинь наших горячих дней, какими так богата стала наша советская действительность.

Мало заметен на первый взгляд труд ее, как и труд любого учителя. Казалось бы, что может сделать обыкновенный учитель полезного для коммунизма? Разве может он сравниться с шахтером, строителем, хлеборобом, кузнецом? Иной верхогляд не затруднит себя раздумьем и тут же даст отрицательный ответ. В то время, как именно труд кузнеца напоминает вся деятельность педагога с одной существенной разницей (в пользу второго), что строительным материалом здесь является живой, мыслящий человек. Недосмотрит, плохо заложит характер молодого человека учитель в школе, выпустит его несовершенным в жизнь и вот уже через год-другой из неплохого, казалось бы, юноши получается белоручка, верхогляд, болтун и фантазер, пошляк и обыватель—все, что угодно, только не труженик. Вот во что может обойтись недоработка учителя. От такого человека не только не будет пользы обществу, но и прямой вред. Вот почему разговор об учителе—не праздный разговор, особенно об учителе с большой буквы, беззаветно и мужественно выполняющем свое скромное, но очень нужное для народа дело, на стороне которого правда жизни, сила народного признания, сила народной любви.

В далеком таежном поселке Ларьяк, затерявшемся на Обском Севере нашей Родины, трудится неутомимая учительница, отдавшая 25 лет жизни делу обучения и воспитания нового человека. Вот и опять, 1 сентября этого года вошла она в 1-й класс. Сколько задач предстоит разрешить за тот трудный, долгий путь, пока эти семилетние несмышленыши смогут стать самостоятельными людьми. Хочется верить, что и этот выпуск не уронит чести своей первой в жизни учительницы.

Много замечательных страниц можно прочесть в трудовой летописи Зои Семеновны. Учитель начальных классов, завуч детского дома, зав. культотделом, директор семилетней школы, инспектор районо, учитель русского языка и литературы, и, наконец, снова учитель начальных классов вот уже бессменно в течение восьми лет. Жизненные обстоятельства складывались так, что место работы приходилось менять. Но в какой бы школе ни была Зоя Семеновна, какую бы работу ни выполняла, одно оставалось неизменным: безупречная требовательность к себе, бескорыстное служение Родине, беззаветная любовь к своему делу, умение улавливать запросы времени, высокая принципиальность, непримиримое отношение к недостаткам в своей работе и работе товарищей по школе. Все это ставит Зою Семеновну, истинную патриотку своей школы, в центр всех событий школьной жизни. Каждый день в жизни Зои Семеновны, каждый урок в ее работе—это новый шаг вперед по пути совершенствования своего педагогического мастерства. И останавливаться в этом росте—не в характере Зои Семеновны.

25 лет изо дня в день, совершенствуя свое нелегкое ремесло учителя, вот уже который раз она открывает 1 сентября занавес в новый мир перед любопытными, жаждущими знаний взорами самых маленьких, которые еще почти ничего-то не умеют делать, по которых надо научить делать все. Надо сделать их достойными великого звания гражданина СССР. Она это сделает так же, как делала не однажды. Порукой тому служат имена десятков людей—выпускников ее школы.

Работники народного просвещения! Повышайте качество обучения детей, воспитывайте их в духе трудолюбия, коллективизма, преданности делу коммунизма!



КУСТАНАЙСКАЯ ОБЛАСТЬ. Коллектив строителей и горняков Соколовско-Сарбайского горнообогатительного комбината решил ввести предприятие на полную мощность на два года раньше установленного срока. Первенцем крупнейшей железорудной базы страны по праву считается Соколовский рудник, дающий сейчас основную товарную руду.

На снимке: один из участков Соколовского рудника.

Фото В. Давыдова.

Фотохроника ТАСС

ЧУТКИЙ, ВНИМАТЕЛЬНЫЙ

По путевке окружного комитета партии в январе 1940 года Иван Антонович Шмигельский приехал в наш район заведующим Толькинским Красным чумом.

Почти за тысячу километров от районного центра, в бескрайних снегах, затерялся маленький национальный поселок Толька. Вот туда-то на оленях, с ночевками в снегу и добирался Иван Антонович.

Нелегкой была его работа в то время. Почти два года, вкладывая все силы души, трудился Иван Антонович Шмигельский.

Началась Великая Отечественная война. Вместе с другими он ушел на фронт.

После демобилизации И. А. Шмигельский много лет работал председателем Корликовского, а затем Ипкпевартовского рыбкоопов.

Любое дело, порученное ему, выполнял он добросовестно, старался делать как можно лучше.

Вот и сейчас Иван Антонович работает председателем Нижневартовского сельского Совета и зарекомендовал себя как чуткий и отзывчивый товарищ.

Работники советских учреждений! Увеличивайте организаторскую и воспитательную работу в массах! Искореняйте бюрократизм, чутко относитесь к нуждам и запросам трудящихся!

ВЕТЕРАН

Мотор, чихнув раз—другой, заглох. Потерявшая ход бударка, мягко ткнувшись в прибрежный песок, остановилась. Сидевший на корме рыбак встал, подтянул голенища сапог, шагнул за борт. Неспеша подтащил выше на берег бударку, чтобы не снесло волной, и, прикрывая глаза от яркого полуденного солнца, стал осматривать окрестности. Все было хорошо знакомо. Всплыл в памяти первый приезд. Давно это было, так давно, что даже теперь трудно вспомнить, в каком году. Запомнилось только то, что приезд был удачным... А вон на тот песок выводили невод в позапрошлом году. Хорошая тоня.

Тогда он еще работал в звене, а сейчас... И как бы в ответ на мысли тупая боль прошла по ногам, отдалась в пояснице.

—Началось... Будь ты проклята,—вслух выругался рыбак. А воспоминания одно за другим всплывали в памяти, назойливо впутывались в мысли. Одна за другой, как в кино, проплывали картины прошлой жизни.

.. Вот они с отцом, невысоким, коренастым мужчиной, с обветренным лицом, с огрубевшими от воды и работы руками, вышли на просторную гладь Волги. Больше тридцати лет прошло, но память еще сохранила отцовские слова. Он и сейчас слышит их: «Рыба, сынок, всегда была и будет в наших реках. Надо только уметь брать ее». И отец учил его «брать рыбу», учил так, как сам учился когда-то у своего отца.

Есть рыба и в Волге, и в спокойных таежных реках, в озерах Сибири. Зря говорят некоторые, что она перевелась. В этом он убедился за свои двадцать восемь лет жизни в Тархово.

Перед глазами поплыла картина жизни тех лет. Несколько тесных, насквозь пропитанных дымом избушек, стояло притаившись в непроходимой тайге на берегу Ваха. Теперь их уже нет. Расступилась тайга. Не узнаешь села. А разве сколько-нибудь похожа на прежнюю и жизнь рыбака. Давно ли, например, еще на веслах в шатких обласах приходилось ехать рыбаку за десятки, а то и за сотню километров. Теперь моторы почти у каждого.

Работать бы сейчас да работать, ан нет здоровье сдало. Даже из звена пришлось уйти—работать наравне с другими не хватает сил, а меньше—совесть не позволяет. Бросить совсем рыбалку, как советуют врачи? Попробуй брось ее, если она за прошедшие почти сорок лет работы в каждую фибру души въелась. Да и как скажешь: «Пожалуйста, мне потомственному рыбаку, Ивану Ивановичу Павлову, дайте легкую работу. На якорь становлюсь». Смешно.

Так и стал работать один. Уже два года доходит. Плохо одному. Летом еще куда ни шло. Откроется река, возьмешь сети да фитили—и на реку или на озеро. Там и днюешь и ночуешь. И время быстрее в суете проходит, и чувствуешь, что от тебя какая-то польза людям. Хуже всего зимой. Надо лед долбить, а сил не хватает. Смотришь, как другие добывают рыбу, досадно на душе. Так бы и вышел вместе со всеми.

Пришел на память тот случай, когда его уже после болезни, которая и послужила причиной одиночества, звали молодые рыбаки идти с ними. «Ты, Иван Иванович, места хорошо знаешь. Будешь нам подсказывать. Работать не будешь, разве что уха сваришь. Заработок на всех поровну». Рассердился тогда. Да и сейчас еще не по себе. За чужую спину никогда не прятался. И теперь не буду. Нет. Место и так покажу. Не ленись—добудешь рыбы и без моего надзора. Ишь чего захотели.

Вспомнилось вдруг, как на собраниях вручали ему награды. Много раз это было. Целая стопка грамот скопилась, свидетельство о занесении в Книгу почета, а сколько премий. Всего и не перечислишь. Недаром дважды значком отличника соревнования награждали—тоже, видно, счет потеряли.

И приятно, и в то же время горько вспоминать прожитые годы. Приятно потому, что есть их чем вспомнить. Не один десяток тонн рыбы сверх плана дал он стране за годы работы. Досадно потому, что теперь результаты не те.

— Но мы еще повоюем. Рано еще опускать руки. Пусть и не та, но есть еще в руках сила. Будет на столе советских людей рыба добытая ими. Будет!

Осмотрев место, он оттолкнул от берега бударку. Недалеко всплеснула разыгравшаяся рыбка. Он улыбнулся. Нет не перевелась в сибирских реках и озерах рыба. А как ее взять, хорошо знает потомственный рыбак Иван Иванович Павлов. Недаром многие завидуют его опыту, просят совета.

М. ТРОФИМОВ.

Редактор М. ПАРФЕНЮК.

ПИШИТЕ НАМ ПО АДРЕСУ:
с. Нижневартовск, улица Школьная, 11, редакции газеты „Ленинское знамя".
Звоните по телефону 3—68

с. Нижневартовск, типография областного управления культуры
Заказ № 333 Тираж 972

Пролетарии всех стран, соединяйтесь!

ЛЕНИНСКОЕ ЗНАМЯ

Орган Нижневартовского районного партийного комитета КПСС и исполкома районного Совета депутатов трудящихся Тюменской области.

82 (1836) | ЧЕТВЕРГ 14 ноября 1963 года | цена 1 коп.

Сообщение

о созыве Пленума Центрального Комитета КПСС

ЦК КПСС принял решение созвать очередной Пленум Центрального Комитета КПСС 9 декабря 1963 года.

На обсуждение Пленума ЦК вносится вопрос: «О дальнейшем развитии химической промышленности и широком использовании химических продуктов и материалов в народном хозяйстве». Докладчиком утвержден Первый секретарь ЦК КПСС тов. Н.С. Хрущев.

В работе Пленума ЦК примут участие руководящие партийные, советские, хозяйственные, научные работники и новаторы производства из республик, краев и областей.

Меньше обещать, больше делать

Идет к концу первая половина четвертого квартала.

Прежде чем говорить о задачах, стоящих перед рыбаками в оставшийся до конца года период, необходимо подвести итоги за истекшие месяцы.

Бригада гослова, которой руководит Виктор Никифорович Сигильетов, по открытой воде завершила годовой план добычи рыбы, дав сверх плана свыше 100 центнеров сибирской рыбы. Замечательных результатов добились рыбаки тт В. М. Прасин, П. М. Сигильетов, А. В. Прасин, Е. С. Прасин, А. В. Прасин, В. Е. Ляксин, И. И. Павлов, Ф. К. Конылев, В. М. Ульянов.

К сожалению, примеры эти единичны. Рыбозавод, все рыбоучастки, колхозы, большинство рыболовецких бригад не выполнили десятимесячного плана добычи рыбы.

Годовой план добычи рыбы на 10 ноября по рыбозаводу выполнен на 55,5 процента, в том числе по гослову на 57 процентов, по рыбартелям—на 40,5 процента, по сельхозартелям—на 41,5 процента, по отделениям кооопзверопромхоза—на 70 процентов.

Недолов к плану 10 месяцев составил 6185 центнеров, из них по гослову 4628 центнеров, по колхозам—1977, по отделениям кооопзверопромхоза—630 центнеров.

Провал плана добычи рыбы привел к срыву плана выпуска рыбной продукции. Только к плану 9-ти месяцев недодано Родине мороженых рыботоваров 3244 центнера, 230 центнеров полуфабриката на консервы.

Технико-экономические показатели рыбозавода крайне неудовлетворительны. План 9 месяцев по валовой продукции выполнен на 71,7 процента, товарной—на 75,3. В общей сложности за 3 квартала недодано товарной продукции на 194 тысячи рублей. Производительность труда за это же время составила 78,7 процента, а зарплата—92 процента, что крайне ненормально. Рост заработной платы превысил производительность труда на 13,3 процента.

Себестоимость товарной продукции на 129 тысяч рублей выше плановой, сверхплановые убытки составили только за 3 квартала 57 тысяч рублей.

Крайне возмутительно то, что руководители рыбоучастков, колхозов, отделений кооопзверопромхозов, рыболовецких бригад провал плана рыбодобычи пытаются объяснить низким горизонтом воды, отсутствием рыбы и т. д.

Однако опыт передовых рыбаков разбивает подобные утверждения. В равных условиях работают бригады, которыми руководят бригадиры В. Н. Сигильетов (Б-Ларьяк) и А. А. Савин (Б-Тархово). Если первая уже выполнила годовой план на 1 ноября на 153 процента, то вторая еле-еле дотянула до половины десятимесячный.

Кстати, рыбак этой бригады И. И. Павлов выловил около 80 центнеров рыбы. Если бы так работали все Б-Тарховские рыбаки, годовой план участок завершил бы. Выполнив на 40 процентов годовой план добычи рыбы и выпуска рыбной продукции, руководители Б-Тарховского рыбоучастка тт Кремлев, Иванов, Рякке умудрились вдвое перерасходовать установленный фонд заработной платы.

Все причины провала выполнения плана добычи рыбы сводятся к отсутствию конкретного, оперативного руководства промыслом со стороны руководителей завода, участков, колхозов, промохотогделений. Все они в начале года орали высокие обязательства, а на поверку оказались руководителями-болтунами. Это особенно относится к начальникам Б-Тарховского, Охтеурьевского рыбоучастков тт Кремлеву и Нездойминого, председателям колхозов «Красное знамя», имени Калинина тт Анисимову и Винокурову.

Что превратило этих руководителей в людей, бросающих слова на ветер, в «обещалкиных»? То, что они не опираются на силу коллектива, действуют в одиночку по принципу—куда кривая вывезет.

Не пора ли от разговоров и пустых обещаний перейти к делу. Меньше говорить, а больше делать.

Только при этом условии можно если и не выполнить годовой план по добыче рыбы, то по крайней мере сократить пролов, допущенный в течение третьего и начале четвертого кварталов.

Рыболовецкие бригады гослова, колхозов, отделений кооопзверопромхозов неплохо подготовились к подледному лову рыбы.

Так, рыбаками Ларьякского рыбоучастка и Корликовского

Окончание на 2-й странице.

ДОСКА ПОЧЕТА

Рассмотрев итоги соревнования промышленных предприятий, колхозов, а также рабочих и колхозников бюро районного парткома КПСС и исполком райсовета решили занести на районную Доску почета:

А. К. МОРОЗОВА, дизелиста Мегионской экспедиции, обеспечивающего бесперебойную работу буровых агрегатов.

Б. А. НИКОНОРОВА, дизелиста Мегионской экспедиции, обеспечивающего бесперебойную работу буровых агрегатов.

Ф. В. ЛАВРОВА, бригадира животноводческой фермы М. Мега колхоза имени Калинина, обеспечившего выполнение плана заготовки кормов и своевременную подготовку к зимовке скота.

Ф. Г. ЖОЛТИКОВА, бригадира колхоза имени Калинина, обеспечившего выполнение плана заготовки кормов и своевременную подготовку к зимовке скота.

П. М. ШЕМЯКИНА, бригадира колхоза «Новая жизнь», обеспечившего выполнение плана заготовки кормов на 110 процентов

Е. С. ПРАСИНА, рыбака Ларьякского рыбоучастка, выловившего к 1 ноября 105 центнеров рыбы, вместо 100 центнеров по годовому плану.

С. М. КАМИНА, рыбака Ларьякского рыбоучастка, выловившего 110 центнеров рыбы, вместо 100 центнеров по годовому плану.

В. Н. СИГИЛЬЕТОВА, бригадира рыболовецкой бригады, обеспечившего выполнение годового плана рыбодобычи к 1 ноября на 153 процента.

Об утверждении состава окружных избирательных комиссий по выборам в Нижневартовский районный Совет вместо выбывших депутатов

Решение исполнительного комитета Нижневартовского райсовета от 2 ноября 1963 года

На основании статей 46-47 «Положения о выборах в краевые, областные, окружные, городские, сельские и поселковые Советы депутатов трудящихся РСФСР», исполнительный комитет райсовета решил утвердить окружные избирательные комиссии по выборам в Нижневартовский районный Совет депутатов трудящихся вместо выбывших депутатов в составе следующих представителей общественных организаций и обществ трудящихся:

ПО НИЖНЕВАРТОВСКОМУ ИЗБИРАТЕЛЬНОМУ ОКРУГУ № 28

Председатель окружной избирательной комиссии БАЛАХОНОВ Василий Сергеевич—от коллектива Нижневартовской райбольницы.

Заместитель председателя окружной избирательной комиссии ЛОПАТКИН Анатолий Петрович—от первичной партийной организации исполкома райсовета.

Секретарь окружной избирательной комиссии СОННИКОВ Владимир Константинович—от коллектива Нижневартовской аэроплощадки.

Члены комиссии: ЧЕРЕПАНОВ Леонид Иванович—от колхозников колхоза «Красное знамя», ЗАПАДНОВ Иван Никифорович—от коллектива учителей Нижневартовской одиннадцатилетней школы.

ПО НИЖНЕВАРТОВСКОМУ ИЗБИРАТЕЛЬНОМУ ОКРУГУ № 36

Председатель окружной избирательной комиссии БАХТИЕВА Анна Федоровна—от первичной партийной организации исполкома райсовета.

Заместитель председателя окружной избирательной комиссии БОНДАРЕНКО Станислав Константинович—от Нижневартовской сейсмопартии.

Секретарь комиссии СЛИНКИНА Нина Федоровна—от Нижневартовской сейсмопартии.

Члены комиссии: КАБАЕВА Галина Ивановна—от Нижневартовской сейсмопартии, БОЙЦОВ Алексей Александрович—от Нижневартовской сейсмопартии.

Регистрация кандидатов в депутаты Нижневартовского районного Совета депутатов трудящихся

Исполком районного Совета депутатов трудящихся, рассмотрев протоколы окружных избирательных комиссий о выдвижении и регистрации кандидатов в депутаты Нижневартовского районного Совета депутатов трудящихся установил, что все кандидаты в депутаты зарегистрированы в полном соответствии с Положением о выборах в местные Советы депутатов трудящихся.

Указанные ниже 2 кандидата в депутаты включены в избирательные бюллетени в Нижневартовский районный Совет депутатов трудящихся.

ПО НИЖНЕВАРТОВСКОМУ ИЗБИРАТЕЛЬНОМУ ОКРУГУ № 28

БАХТИЕВА Анна Федоровна, 1915 года рождения, член КПСС, работает старшим инспектором госдоходов Нижневартовского районного финансового отдела, выдвинута коммунистической организацией исполкома райсовета.

ПО НИЖНЕВАРТОВСКОМУ ИЗБИРАТЕЛЬНОМУ ОКРУГУ №36

КОЗЛОВ Иван Иванович, 1925 года рождения, член КПСС, работает районным прокурором.

УКАЗ ПРЕЗИДИУМА ВЕРХОВНОГО СОВЕТА СССР

о созыве Верховного Совета СССР

Президиум Верховного Совета СССР постановляет:

Созвать третью сессию Верховного Совета СССР шестого созыва 10 декабря 1963 года в городе Москве.

Председатель Президиума Верховного Совета СССР
Л. БРЕЖНЕВ.

Секретарь Президиума Верховного Совета СССР
М. ГЕОРГАДЗЕ.

Москва, Кремль.
12 ноября 1963 года.

«Космос—21» в полете

11 ноября 1963 года в Советском Союзе осуществлен запуск искусственного спутника Земли «Космос—21».

На спутнике установлена научная аппаратура, предназначенная для продолжения исследований космического пространства в соответствии с программой, объявленной ТАСС 16 марта 1962 года.

По предварительным данным, спутник выведен на орбиту, близкую к расчетной.

Наблюдение за спутником и прием телеметрической информации производятся наземными пунктами командно-измерительного комплекса, расположенными на территории Советского Союза.

ТАСС

Меньше обещать, больше делать

Окончание. Начало на 1 стр.

промохототделения закрыто котцами типа кондинских 12 речек. Рыболовецкие звенья, которыми руководят тт Пагин и Ким Ки Бон провели большие мелиоративные работы в вершинах Сороминской и Пылипской речек. Много сделали по подготовке к облову речек Егана и Агана рыбаки бригады тов. Камина.

Партийные, профсоюзные и комсомольские организации рыбоучастков, колхозов и промохотделений разработали и внесли на утверждение бюро парткома неплохие мероприятия по проведению подледного промысла рыбы.

В течение ноября и декабря будет обловлено водоемов по Ларьякскому рыбоучастку 22, по Охтеурьевскому—12, Б-Тарховскому—10, Нижневартовскому—26.

Мероприятиями предусмотрено выставить на промысел 57 неводов, 60 фитилей-гигантов, 442 малых фитиля, 502 ставных сети, 65 самоловных снастей.

В ноябре и декабре рыбаки района обязались выловить 4780 центнеров рыбы, в том числе по бригадам Нижневартовского гослова—430, Б-Тарховского—650, Охтеурьевского—1110, Ларьякского—1400, по бригадам рыбартели «Красное знамя»—490, сельхозартелям: «Новая жизнь»—150, «За мир»—150, имени Калинина—100, по Корликовскому отделению кооперативно-промхоза—200, по Ларьякскому—100.

Это большое и ответственное обязательство, которое можно выполнить только при напряжении всех сил, высокой принципиальной требовательности к руководящим кадрам, систематическом контроле, повышении уровня политической работы на рыбном промысле.

Долг чести обязывает всех руководящих работников рыбозавода, рыбоучастков, отделений кооперативно-промхозов находиться там, где рыбаки, то есть на местах промысла.

Меньше обещать, больше делать—это должно лечь в основу всей нашей работы.

Было бы хорошо, если бы партийные организации, сельские Советы возглавили руководство подледным промыслом рыбы, направили лучших организаторов из числа коммунистов, сельского актива в рыболовецкие звенья, бригады.

Только при полном напряжении всех сил, при использовании всех имеющихся возможностей и резервов задачи по вылову рыбы и изготовлению рыбной продукции будут выполнены.

С. НАРТЫМОВ,
директор Нижневартовского рыбозавода.

НОВЫЙ БОЛЬШОЙ ВКЛАД В ИССЛЕДОВАНИЕ КОСМОСА

Корреспонденты газет «Правда», «Известия» и ТАСС обратились к президенту Академии наук СССР академику М. В. Келдышу с вопросами о значении запуска космического аппарата «Полет-1» для дальнейшего развития космоплавания и исследования космического пространства.

Успешный запуск первого в мире маневрирующего космического аппарата «Полет-1», совершившего широкие маневры в космосе, сказал академик Келдыш,—это новый качественный скачок в планомерном освоении советской наукой космического пространства. Новая замечательная победа свидетельствует о том, что первенство в самой трудной и сложной области научного прогресса по-прежнему принадлежит Советскому Союзу.

Способность космического аппарата осуществлять маневры значительно расширяет возможности по исследованию свойств космического пространства. Осуществление маневра в полете позволит изменять угол наклона плоскости орбиты спутника к экватору. Тогда с помощью научной аппаратуры, установленной на одном таком маневрирующем спутнике, можно провести измерения в различных зонах космического пространства.

Запуск космического аппарата «Полет-1», подчеркнул академик Келдыш, знаменует собой переход от полета главным образом по заранее заданной орбите к полету с проведением широкого маневра. Запуск такого аппарата является существенным шагом к созданию управляемых в полете кораблей - спутников. На этих космических кораблях человек получит возможность перемещаться в пространстве по его усмотрению. Таким образом космические корабли станут еще более послушными воле человека.

Маневрирующие космические корабли позволят осуществлять посадку с любой орбиты на заданный космодром, осуществлять встречи кораблей в космосе, летающих по разным орбитам, а также дадут возможность космонавту выбрать наиболее подходящее место посадки.

Способность кораблей к маневрированию дает возможность создать тяжелые орбитальные научно-исследовательские станции в космосе со сменяемым экипажем, сменным научным оборудованием и осуществлять непрерывное снабжение этой станции всем необходимым.

Значение запуска космического аппарата «Полет-1» для дальних космических полетов, заявил далее тов. Келдыш, в первую очередь определяется тем, что полет космических автоматических аппаратов, а также межпланетных кораблей с человеком к Луне и планетам солнечной системы практически невозможен без осуществления маневра этих аппаратов на траектории полета и вблизи планет.

Кроме того, одним из способов создании тяжелых космических кораблей для полета человека к Луне, Марсу или Венере является сборка их на орбите спутника земли по частям. Отдельные части таких космических кораблей должны представлять собой маневрирующие космические аппараты.

Запуски межпланетных кораблей с человеком к Луне и планетам солнечной системы могут быть значительно облегчены, если на орбите вокруг Земли будут созданы постоянно действующие тяжелые орбитальные станции. Сборку этих станций на орбите, смену экипажа и оборудовании можно будет осуществлять только с помощью маневрирующих космических аппаратов.

Посадку в заданном районе Земли космических кораблей, возвращающихся после полета к Луне, Марсу или Венере, невозможно будет осуществлять без выполнения кораблем сложного маневра.

Таким образом, заявил в заключение академик Келдыш, создание и запуск маневрирующего космического аппарата «Полет-1» есть новый шаг к решению сложных задач дальних космических полетов.

П Л А Н

работы школы культуры на 1963—1964 учебный год

№ п-п	Тема	Месяц	Кто проводит
	Литература и искусство		
1	О международном положении	ноябрь	В. И. Осколков
2	Ленин о партийности литературы и искусства. XXII съезд КПСС и задачи советской литературы и искусства	ноябрь	Л. М. Скрябин
3	Искусство—средство отражения реального мира	ноябрь	Т. М. Лоскутов
4	Горький—основоположник социалистического реализма	декабрь	В. М. Винокурова
5	Живопись, как средство отражения действительности. Развитие бытового жанра в середине XIX и XX веков (Федотов, Перов)	декабрь	Т. И. Целищева
6	Советская литература на современном этапе	январь	Л. М. Скрябин
7	Художники-передвижники	январь	Л. Г. Пырчина
8	В. В. Маяковский	февраль	В. М. Винокурова
9	Эстетическое воспитание в семье	февраль	А. С. Шитарева
10	И. Е. Репин	март	Т. М. Лоскутов
11	В. Р. Суриков	март	Т. М. Лоскутов
12	Русский пейзаж второй половины XIX века (Саврасов, Шишкин, Васильев, Левитан)	апрель	Т. И. Целищева
13	Образ Ленина в советской литературе и искусстве	апрель	Т. М. Лоскутов
14	Художники-живописцы—лауреаты Ленинской премии	май	Т. И. Целищева
15	М. А. Шолохов	май	Л. И. Скрябин
	Здоровье и долголетие		
1	Проблема долголетия человека	ноябрь	В. М. Сабанов
2	Гипертоническая болезнь	декабрь	В. И. Овсяннина
3	Глистные заболевания и их предупреждение	декабрь	Т. И. Брыль
4	Аборт и его последствия	январь	В. Ф. Калганова
5	Рак и его профилактика	январь	В. М. Сабанов
6	Берегите зубы	февраль	В. С. Балахонов
7	Туберкулез и его профилактика	март	М. П. Попова
8	Алкоголизм—вредный пережиток капитализма	апрель	
9	Курение и его вред для здоровья	май	
10	Грибковые заболевания	май	
	Культура и быт		
1	Как слушать и понимать музыку	март	А. В. Хромов
2	Культура принадлежит народу	февраль	П. Т. Соловьев
3	Взаимоотношения в семье между мужем, женой, детьми	январь	
4	Культура речи	апрель	
5	Манеры поведения в обществе	май	
6	Модели сезона (вечер отдыха)	ноябрь	
7	Занятия по кулинарии	декабрь	
8	Занятия по кройке и шитью	январь	
9	Как уютно и удобно обставить квартиру	февраль	
10	Выставка цветов	август	Т. И. Целищева
11	Праздник урожая	август	
12	Диспут «В человеке должно быть все прекрасно»	март	

Лекции и беседы будут сопровождаться показом короткометражных, научно-популярных фильмов, репродукций с картин, художественным чтением, демонстрацией экспонатов.

Очередное занятие состоится в воскресенье, 17 ноября 1963 года, в 6 часов вечера в районном Доме культуры.

СОВЕТ ШКОЛЫ.



Румынская Народная Республика. Много лет подряд на плоештском заводе нефтяного оборудования имени Первого мая работают Иосиф Лисовский и его сын Михай. За 15 лет Иосиф Лисовский внес более 100 рационализаторских предложений. Вместе со своим сыном он сконструировал агрегат для обточки конических зубчатых колес с наклонными зубцами. Это нововведение дает большую экономию.

На снимке: рационализаторы тец и сын Лисовские.

Фото Аджепресс—ТАСС

Редактор
М. ПАРФЕНЮК.

ПИШИТЕ НАМ ПО АДРЕСУ:
с. Нижневартовск, улица Школьная, 11, редакция газеты „Ленинское знамя".

Звоните по телефону 3—68

с. Нижневартовск, типография областного управления культуры

Заказ № 338 Тираж 972

Пролетарии всех стран, соединяйтесь!

ЛЕНИНСКОЕ ЗНАМЯ

Орган Нижневартовского районного партийного комитета КПСС и исполкома районного Совета депутатов трудящихся Тюменской области.

Год издания 23-й

№ 93 (1837)

ВОСКРЕСЕНЬЕ

17

ноября

1963 г.

Цена 1 коп.

НАВСТРЕЧУ ПЛЕНУМУ ЦК КПСС

ЗА 22 ДНЯ

Кипит напряженный труд в коллективе Мегионской нефтеразведочной экспедиции.

Вышкомонтажная бригада тов. Громоздова взяла обязательство за 22 дня смонтировать вышку и сдать ее в эксплуатацию к дню открытия Пленума Центрального Комитета КПСС, 9 декабря 1963 года.

Порадовать Родину новым трудовым подарком — это цель, к которой стремится бригада.

Учащимся—прочные знания

В Программе КПСС намечено создание материально-технической базы коммунизма, которая требует невиданного по своему размаху и научно-техническому уровню развития производительных сил страны.

В решении этой задачи огромная роль принадлежит народному образованию.

Непрерывно нарастающий прогресс в промышленности и сельском хозяйстве ведет ко все более часто повторяющимся техническим переворотам, комплексной механизации и автоматизации производственных процессов, широкому использованию атомной энергии в мирных целях, внедрению реактивной техники и электроники.

В этих условиях применение науки становится решающим фактором могучего роста производительных сил общества. Поэтому школа должна воспитывать всесторонне развитого строителя коммунизма, в котором бы гармонически сочетались высокое умственное развитие, политехническая подготовка, коммунистическая нравственность, физическое совершенство, богатство души и эстетических вкусов.

В Программе КПСС с особой силой подчеркивается необходимость обеспечения прочного усвоения учащимися школы основ наук, глубокого познания ими математики, физики, химии, биологии, истории, русского языка и литературы и других учебных предметов.

Результаты первой четверти показывают, что многие коллективы школ и учителя района успешно справляются с задачами коммунистического воспитания и обучения детей.

Полную успеваемость имеют Комсомольская школа (заведующая Е. М. Молдапова), Б-Ларьякская (заведующая П. А. Мурзина), Усть-Колек-Еганская (заведующая Л. И. Натускина), Сосново-Борская (заведующая А. И. Линникова), учительница 2 класса Б-Тарховской школы А. А. Шашкова, учителя Нижневартовской школы: А.И.Костко, И. Н. Западнов, В. Т. Полякова, Н. В. Ефименко и другие.

Но многие учителя еще дают брак в работе. Плохая успеваемость по старшим классам Ларьякской школы (директор И. Р. Тарасенко), где в 5, 6, 7, 8, классах из 200 учащихся не успевает 56. В 7 классе Б-Тарховской школы из 26 учащихся не успевает 8.

Много неуспевающих по седьмым, восьмым классам Нижневартовской средней школы. В 7 «А» классе (классный руководитель Н. А. Тайлашева) из 29 человек не успевает 7, в 7 «Б» (классный руководитель Г. Е. Шестакова) из 27 человек не успевает 7, в 8 «А» (классный руководитель Г. Г. Кирпичева) из 24 человек не успевает 6.

Причины плохой успеваемости кроются в том, что отдельные учителя и руководители школ слабо перестраивают процесс обучения и воспитания в свете требований жизни, изложенных в Программе КПСС и решениях июньского Пленума ЦК партии.

В настоящее время перед школами стоит задача сохранить контингент учащихся, не допустить отсева.

Каждый учитель, организуя процесс обучения, должен вооружать всех учащихся прочными знаниями, формируя у них материалистическое мировоззрение, развивая у своих воспитанников самостоятельное мышление, их умственные силы, их природные задатки, разжигая пытливость, любовь к научным знаниям о природе и обществе, приучать самостоятельно добывать и применять знания на практике, воспитывать у школьников коммунистическую нравственность, волю, характер, привычки, учить жить и работать, поступать по-коммунистически.

Наши школы имеют все для успешного решения этой задачи.

ВЫСОКИЕ ОБЯЗАТЕЛЬСТВА

Уже не первый год Г. В. Камин и А. Е. Камин занимают одно из первых мест не только в Ларьякском отделении кооптзверопромхоза. Их трудовые дела хорошо известны всему району. В текущем году, например, эти неутомимые следопыты уже перевыполнили годовые планы. Сейчас они по примеру охотников Корликовского отделения кооптзверопромхоза включились в борьбу за то, чтобы в период зимнего охотничьего сезона сдать государству пушнины каждому не менее, чем на 1000 рублей.

Первые дни охоты начались неплохо. Оба охотника работают с перевыполнением плана. Это говорит о том, что Гаврил Васильевич и Андрей Кириллович Камины свои обязательства выполнят.

А. ВАСИЛЬЕВ

УКРАИНСКАЯ ССР. С нынешнего учебного года свыше двенадцати тысяч студентов стационарного, заочного и вечерних отделений Харьковского государственного университета имени Горького перешли учиться в восстановленное и реконструированное здание. Во дворце науки насчитывается две с половиной тысячи хорошо оборудованных аудиторий, учебных кабинетов, лабораторий и других помещений. Общая площадь всех корпусов составляет 61 тысячу квадратных метров.

На снимке: студентка 5-го курса химического факультета комсомолка Ирина Казимирова в изотопной лаборатории на занятиях по радиохимии.

Фото П. Мороза.

Фотохроника ТАСС



НЕФТЬ ПОЙДЕТ В ОМСК

Тюменское геологическое управление наметило соорудить несколько резервуаров для нефти на Усть-Балыкском и Мегионском месторождениях. Емкость каждого из таких резервуаров—5 тысяч кубометров. Из них нефть в порядке пробной эксплуатации месторождений в навигацию 1964 года водным путем предполагается транспортировать на нефтеперерабатывающий завод в Омск. (Из газеты «Тюменская правда»).

В СОВЕТЕ МИНИСТРОВ СССР

В связи с истечением срока полномочий состава комитета по Ленинским премиям в области литературы и искусства Совет Министров СССР утвердил новый состав этого комитета.

Образован президиум комитета в составе 13 человек.

Председатель комитета—Н. С. Тихонов, заместитель председателя—Т. Н. Хренников.

В состав комитета вошли видные представители литературы и искусства, государственные и общественные деятели, ученые, новаторы производства.

ТАСС

ВОСПИТАНИЕ—НАШЕ ОБЩЕЕ ДЕЛО

Июньский Пленум Центрального Комитета КПСС выдвинул большие задачи по воспитанию человека будущего коммунистического общества.

Сегодняшняя воспитательная работа готовит завтрашнее поколение великой армии строителей коммунизма. Обостренное внимание к проблеме воспитания молодого поколения вызывается не какими-то чрезвычайными обстоятельствами, а возросшей требовательностью нашего общества к моральному облику, сознанию и поведению каждого советского человека, в первую очередь молодежи—будущего страны.

Для обсуждения важных вопросов воспитания собрались в районном Доме культуры родители и учителя на общешкольное родительское собрание.

С докладом о трудовом воспитании подрастающего поколения выступил завуч школы П. К. Ситников, который сказал, что воспитанно любви и уважения к труду на благо общества, трудовая закалка людей составляет сердцевину, становой хребет всей идеологической работы. Это значит, что все средства идеологии, все усилия должны быть направлены на воспитание сознательного, коммунистического отношения к труду.

Докладчик подробно останавливается на том, какими средствами можно добиться того, чтобы труд превратился в первейшую жизненную потребность человека. Большое внимание он также уделил вопросу производственного обучения.

—Нынешнему поколению людей придется жить и работать при коммунизме, поэтому нужно воспитывать в наших детях коммунистическое отношение к труду. В этом сейчас и состоит главная задача родителей и школы,—сказал он в заключение.

Об итогах работы школы за первую четверть рассказала завуч В. М. Винокурова.

—Результаты успеваемости учащихся за первую четверть значительно ниже, чем они были в конце прошлого года,—говорит она. Из 459 человек учащихся не успевает 47 человек. В основном—это учащиеся 5, 6, 7 классов. Особенно низка успеваемость по 7 классам. Только два седьмых класса дали 14 человек неуспевающих. Если подавляющее большинство учащихся дисциплинировано,—говорит она далее,—то есть еще и такие, которые плохо учатся, пропускают уроки; грубо нарушают правила для учащихся.

По этим двум большим и интересным вопросам развернулись прения. Отдельные родители в своих выступлениях высказали ряд ценных предложений и советов, направленных на устранение имеющихся недостатков в работе школы.

Диссонансом прозвучало выступление родителя тов. Парамонова, который постарался облить грязью педагогический коллектив. К сожалению, Парамонов на собрании был не одинок. Нашлись люди, которые не прочь были поддержать Парамонова в его клевете на школу. И хотя в выступлении родителя тов. Хромова ему был дан отпор, этого оказалось явно недостаточно. Парамонов и те, кто пытались его поддержать, это как раз такие родители, которые всю ответственность за воспитание их детей возлагают только на школу.

Партийным, профсоюзным организациям предприятий и учреждений, в которых работают такие родители, необходимо применять к ним самые действенные меры общественного воздействия.

«Нельзя думать,—говорил на июньском Пленуме ЦК КПСС тов. Ильичев,—будто возрастание воспитательной роли государства и школы снижает ответственность семьи за воспитание детей».

Родителям следует всегда помнить, что воспитание детей—не личное дело каждого родителя, а общественный долг и одно из важнейших требований морального кодекса строителя коммунизма.

Затем на собрании был избран родительский комитет в состав которого вошли 22 человека и родительский общественный суд из шести человек. Общественным обвинителем избран И.В. Кайгородов, защитником— Л.Г. Пальянова и членами суда—тт И. П. Крюков, Н. Ф. Тюменцева, О. Я. Зубарева и А. П. Буруцкая.

Н. СИБИРЯКОВА.

БЕСПЛАТНО—ЗА СЧЕТ ГОСУДАРСТВА

Советские люди пользуются оплачиваемыми отпусками, получают бесплатные льготные путевки в санатории и Дома отдыха, бесплатно берут книги в общественных библиотеках, посещают клубы, дворцы спорта, парки, учатся рисовать, петь играть на музыкальных инструментах, занимаются спортом.

В Советском Союзе трудящимся нет надобности копить деньги на случай болезни, на воспитание и обучение детей, на старость, так как медицинское обслуживание, обучение в школах, техникумах и высших учебных заведениях осуществляется за счет государства. Рабочие и служащие, достигшие определенного возраста, уходят на заслуженный отпуск и государство выплачивает им соответствующие пенсии.

Все эти и многие другие блага, получаемые от государства дополнительно к заработной плате, настолько вошли в повседневный быт, в жизнь советского человека, что он воспринимает их, как само собой разумеющееся и не часто задумывается над тем, какую роль в повышении его жизненного уровня играют эти общественные фонды потребления. Да к тому же отдельной советской семье трудно бывает подсчитать, на какую сумму получает она за счет государства различных благ. Между тем эти подсчеты весьма показательны.

Известно, что уровень благосостояния народа определяется реальными доходами населения, которые формируются из различных источников. Основным источником доходов является, как правило, оплата за труд. Но, кроме заработной платы, каждая советская семья получает и другие доходы; пенсии, стипендии, пособия и льготы по социальному страхованию, бесплатное образование и медицинское обслуживание, льготы при пользовании жилой площадью и другие. Все они поступают в семейный бюджет из фондов общественного потребления.

В 1962 году в среднем каждый советский человек получил из фондов общественного потребления около 120 рублей, в 1963 году эта сумма составит 136 рублей, а к 1980 году она возрастет до 900—940 рублей.

Какова же конкретно роль общественных фондов в повышении уровня жизни каждой советской семьи?

Полмиллиона врачей

Начнем хотя бы со здравоохранения. Все население в той или иной мере пользуется бесплатно услугами медицинских учреждений. Статистика показывает, что каждый советский человек в среднем пять раз в год посещает поликлиники, примерно два раза в год каждой семье врач оказывает помощь на дому. Нуждающихся в стационарном лечении помещают в больницы. В настоящее время в СССР имеется 1941 тысяча больничных коек, на каждые сто тысяч человек населения приходится 201 врач и более 650 медицинских работников средней квалификации. На медицинское обслуживание населения и на развитие физической культуры государство расходует ежегодно около пяти миллиардов рублей—примерно по 23 рубли на каждого человека.

Особым вниманием и заботой окружены в Советской стране мать и ребенок. За счет общественных фондов беременным женщинам предоставляется оплачиваемый 56-дневный предродовой и 56-дневный послеродовой отпуск, выдаются пособия на кормление ребенка. Около пятисот миллионов рублей пособий выплачивается в год одиноким и многодетным матерям. В 1962 году в стране насчитывалось 226 тысяч коек для беременных женщин и рожениц. Число детских и женских консультаций достигло 18 тысяч.

В результате заботы государства об охране здоровья людей смертность населения за годы Советской власти сократилась в СССР в четыре с лишним раза, а детская—более чем в 8,5 раза. Средняя продолжительность жизни до Октябрьской революции равнялась 32 годам, а сейчас увеличилась до 70 лет.

В дальнейшем расходы на медицинское обслуживание, на профилактическую работу, на организацию отдыха трудящихся будут непрерывно возрастать, за семилетие они составят почти 36 миллиардов рублей. К 1965 году количество больничных коек достигнет двух миллионов, а число врачей—500 тысяч. За семилетку будет израсходовано более двух с половиной миллиардов рублей на капитальное строительство учреждений здравоохранения и на развитие медицинской промышленности. В недалеком будущем пользование санаториями для больных будет бесплатным. Бесплатными будут и медикаменты.

Неудачный визит

Аверелл Гарриман, заместитель государственного секретаря Соединенных Штатов, по праву считается одним из самых опытных и ловких американских дипломатов, которому поручают наиболее серьезные дела. И все же визит Гарримана в столицу Аргентины Буэнос-Айрес никак не может украсить его послужного списка. Попросту говоря, переговоры с руководителями аргентинского правительства о нефтяных контрактах окончились полной неудачей.

Аргентинское правительство некоторое время назад объявило о своем решении аннулировать крайне невыгодные для Аргентины контракты с шестью американскими нефтяными компаниями. Эти контракты, как подчеркнуло правительство, нарушают национальный суверенитет Аргентины, препятствуют развитию экономики; более того, они являются незаконными с точки врения аргентинской конституции. Это решение получило всеобщую поддержку народа Аргентины.

Американские капиталисты заволновались, поняв, что миллионные барыши ускользают из их рук. И Гарриман поспешил в Буэнос-Айрес.

Неизвестно, в какие дипломатические выражения облекал заместитель государственного секретаря требования американских капиталистов. Однако общая тактическая линия Гарримана вырисовалась достаточно отчетливо. Прежде всего он угрожал экономическими и политическими санкциями, намекая, что аннулирование контрактов приведет к ухудшению аргентино-американских отношений. Более того, пытаясь настроить другие латино-американские страны против Аргентины, Гарриман пугал, что решение аргентинского правительства «ставит под угрозу» широко разрекламированный американский план «союз ради прогресса».

Во время переговоров с аргентинским правительством Гарриман запутался в своих аргументах и, вопреки своим намерениям, ясно показал, что правительство США является верным адвокатом хищнических нефтяных монополий Америки. Аргентинская газета «Прегон» приводит следующий обмен репликами между министрами Аргентины и Гарриманом:

«Министр просвещения и юстиции Альконада: Г-н Гарриман, кого вы представляете—Кеннеди или нефтяные компании?

Гарриман: На этот вопрос очень трудно дать точный ответ. Ведь это американские компании.

Министр экономики Бланке: Эти контракты неправильны и аморальны. Будьте уверены, эти предприятия действовали нечестно.

Гарриман: Совсем напротив. Ведь юридическими советниками у них были хорошие и дорогие аргентинские адвокаты.

Бланко: А как же им не быть дорогими? Ведь вы платили за нарушение закона!»

Ни увещевания, ни угрозы не подействовали на аргентинское правительство. Аверелл Гарриман отбыл в Сан-Пауло (Бразилия) на совещание межамериканского экономического и социального совета, которое будет обсуждать программу «союз ради прогресса».

Американская печать называла миссию Гарримана в Буэнос-Айресе «посреднической», утверждая, что он выступал в качестве беспристрастного миротворца в конфликте между нефтяными компаниями США и правительством Аргентины. Например, корреспондент «Нью-Йорк таймс» Рэймонт утверждает, что американские нефтяные компании горят желанием «помочь Аргентине обеспечить себя «собственной нефтью». Однако как только Аргентина заявила о своих правах на собственную нефть, из Вашингтона посыпались угрозы и «предупреждения».

Далее, по мнению Рэймонта, проведение латино-американскими странами «независимой политики» является «одной из главных целей осуществления Соединенными Штатами программы «Союз ради прогресса». Вряд ли кто-нибудь станет оспаривать, что решение правительства Аргентины об аннулировании нефтяных контрактов является как раз проявлением независимой политики.

Совершенно очевидно, что в столице Аргентины Аверелл Гарриман выступал в качестве защитника интересов американских нефтяных хищников, интересы которых прямо сталкиваются с интересами народов, отстаивающих свой национальный суверенитет и борющихся против иностранной кабалы.

С. ИВАНОВ (ТАСС)

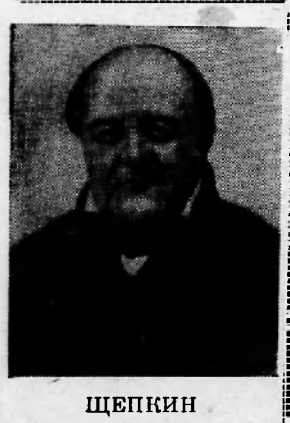

ЩЕПКИН

Михаил Семенович — великий русский актер.

17 ноября исполняется 175 лет со дня рождения М. С. Щепкина (1788 г.).

Фотохроника ТАСС



Советский Союз оказывает Гвинейской Республике большую помощь в строительстве промышленных объектов, в области здравоохранения и образования. Советская техника работает на сооружении различных объектов, на прокладке дорог.

На снимке: советский грейдер на дороге в Гвинее.

Фото А. Ковалева. Фотохроника ТАСС

За редактора Н. СИТНИКОВА.

Нижневартовский райрыболовпотребсоюз доводит до сведения граждан, о том, что принимается подписка на издания:

Сочинения А. Е. Салтыкова-Щедрина в 20 томах. Стоимость всего издания 27 рублей, цена одного тома 1 руб. 35 копеек. Подписка принимается до 15 декабря 1963 года.

Статьи и письма И. Н. Крамского в 2 томах. Стоимость всего издания 7 руб. 50 копеек. Подписка принимается до 5 декабря 1963 года.

История Коммунистической партии Советского Союза в 6 томах (9 книг). Стоимость одной книги 1 руб. 30 копеек. Подписка принимается без ограничения срока.

При подписке вносится задаток в размере стоимости одного тома.

Подписку вы можете оформить в культмаге Нижневартовского рыбкоопа. Райрыболовпотребсоюз.

Уважаемый читатель!

Продолжается подписка на районную газету.

«ЛЕНИНСКОЕ ЗНАМЯ»

Подписная цена: на год—96 коп., на 6 месяцев—48, на квартал—24, на месяц—8 копеек.

Подписку принимают все отделения райконторы связи.

ПИШИТЕ НАМ ПО АДРЕСУ:

с. Нижневартовск, улица Школьная, 11, редакции газеты „Ленинское знамя".

Звоните по телефону 3—68

с. Нижневартовск, типография областного управления культуры

Зак. № 339 Тираж 972

Пролетарии всех стран, соединяйтесь!

ЛЕНИНСКОЕ ЗНАМЯ

Орган Нижневартовского районного партийного комитета КПСС и исполкома районного Совета депутатов трудящихся Тюменской области.

Год издания 23-й

№ 94 (1838)

ЧЕТВЕРГ

21

ноября

1963 г.

Цена 1 коп.

ПОЛУЧИМ ЗА ЗИМНИЙ ПЕРИОД ПО 1100 КИЛОГРАММОВ МОЛОКА ОТ КОРОВЫ

Обращение колхозников и колхозниц сельхозартели имени Свердлова Абатского производственного управления ко всем животноводам, зооветспециалистам области

ДОРОГИЕ ТОВАРИЩИ!

Торжественно и радостно отметили советские люди 46-ю годовщину Великого Октября. В канун этого большого праздника колхозники нашей сельхозартели подвели итоги достигнутого, наметили меры по выполнению очередных задач развития колхозного производства.

Идя навстречу Пленуму ЦК КПСС, который будет рассматривать вопросы развития химической промышленности и увеличения выпуска минеральных удобрений для повышения урожайности сельскохозяйственных культур, мы решили включиться в активную борьбу за дальнейшее повышение продуктивности общественного скота. Сейчас для сельского труженика это главное. Организованно провести зимовку скота, не допустить падежа животных и особенно молодняка, получить больше продуктов животноводства—это серьезный экзамен каждому работнику общественного животноводства, это долг всех тружеников.

Взвесив свои возможности, подсчитав резервы, мы приняли социалистические обязательства надоить за зимний стойловый период не менее 1100 килограммов молока от коровы. А наши лучшие доярки А. В Шевелева, М. Ф. Колесникова, К. Фокина, А. Санникова, поставив на раздой коров, решили получить по 1250—1300 килограммов молока от каждой коровы. Эти задачи вполне посильны при добросовестном отношении к делу, дружной работе всего коллектива животноводов.

Для обеспечения нормальной зимовки скота, выполнения принятых обязательств мы уже провели ряд мероприятий. В колхозе построены, например, три новых скотных двора, что дало возможность лучше, чем в прошлом году, разместить коров. Сдан в эксплуатацию водопровод на Каргалинской ферме, достраивается такой же водопровод на Серебрянской. Обеспечен водоснабжением скот и на других колхозных фермах. Поиться он будет в помещениях только подогретой водой. Животноводческие помещения отремонтированы, на фермах создан необходимый запас кормов. Все корма будут вывезены к фермам до 10 декабря и расходоваться будут по кормовому плану только с веса в объеме суточной потребности. Ежемесячно будем производить переучет в натуре по каждой бригаде и ферме.

В связи с неблагоприятными климатическими условиями в этом году мы не получили того количества кормов, которое ожидали. Поэтому используем все возможности, чтобы пополнить запас кормов, разумно ,по-хозяйски расходовать их и скармливать скоту только в приготовленном виде. Для этого мы включили в работу все кормоприготовительные машины и запарники.

Для повышения питательности кормов включим в рацион мочевину, на каждой ферме будем использовать биогенные стимуляторы, витаминные и минеральные корма. Чтобы каждый работник животноводства хорошо знал технологию обработки и приготовления кормов и умело их скармливал, добивался продуктивности скота, на каждой ферме организуем зооветучебу.

Всех растелившихся коров поставим на раздой. Улучшим содержание и подготовку нетелей к растелу.

Будем регулярно подводить итоги соревнования среди работников животноводства: бригад—ежедневно, по фермам—раз в пятидневку, по колхозу—один раз в декаду. Итоги соревнования будем обсуждать на производственных совещаниях бригад и ферм.

Организованно завершить зимовку скота, повысить его продуктивность—одна из важных задач каждого хозяйства! Мы призываем всех работников животноводства, зооветспециалистов нашей области развернуть соревнование за повышение продуктивности скота, бороться за получение не менее 1100 килограммов молока от каждой коровы за зимний стойловый период.

Обращение принято на собраниях работников животноводства бригад и ферм колхоза.



Плакат художника А. Доброва (ИЗОГИЗ). Фотохроника ТАСС

НА СТРАЖЕ МИРА

19 ноября — большой праздник советских артиллеристов, воинов-ракетчиков и творцов новой грозной техники. Весь советский народ в этот день с любовью и признательностью чествует людей, чьи ратные и трудовые подвиги славной страницей вписаны в летопись нашей страны. В годы гражданской войны, в суровых боях с гитлеровскими захватчиками артиллеристы проявили непревзойденное мужество и отвагу, великое воинское мастерство, преданность социалистической Родине.

Славные боевые традиции советских артиллеристов свято чтут новые поколения воинов. Они совершенствуют свое боевое мастерство, успешно овладевают новейшими видами боевой техники.

Благодаря заботам Коммунистической партии и Советского правительства вооруженные силы оснащены мощным ракетным оружием. Это произвело подлинную революцию в военном деле. Ныне непрерывно совершенствуется новый вид вооруженных сил—ракетные войска стратегического назначения.

Советский Союз идет в авангарде борьбы народов за мир, мирное сосуществование государств с различным общественным строем, за всеобщее и полное разоружение. Событием важного международного значения явилось успешное завершение переговоров в Москве между СССР, США и Великобританией по вопросу о запрещении испытаний ядерного оружия в атмосфере, в космическом пространстве и под водой.

Но пока не предотвращена опасность войны, вооруженные силы нашей страны находятся в постоянной боевой готовности, надежно охраняют мирный созидательный труд советских людей и народов стран социалистического лагеря.

Воины-артиллеристы и ракетчики вместе со всей Советской Армией самоотверженно выполняют свой почетный долг перед Родиной, успешно строящей коммунизм.

ЕДИНОГЛАСНО

17 ноября 1963 года состоялись выборы депутатов в районный Совет депутатов трудящихся вместо выбывших по Нижневартовскому избирательному округу № 28 и по Нижневартовскому избирательному округу № 36.

Окружные избирательные комиссии председатели тт В. С. Балахонов и А. Ф. Бахтиева хорошо подготовили избирательные участки для голосования и отдыха избирателей.

Голосование прошло очень активно. Все избиратели приняли участие в выборах и отдали свои голоса за выставленных кандидатов в депутаты Нижневартовского районного Совета.

6 часов утра. Торжественно и празднично на избирательных участках. К 7 часам утра проголосовало 80 процентов избирателей, а в 10 часов утра голосование было уже закончено.

Депутатами Нижневартовского районного Совета избраны:

по Нижневартовскому избирательному округу № 28
БАХТИЕВА Анна Федоровна,

по Нижневартовскому избирательному округу № 36
КОЗЛОВ Иван Иванович.

Окружные избирательные комиссии.

«КОСМОС—22» В ПОЛЕТЕ

16 ноября 1963 года в Советском Союзе произведен очередной запуск искусственного спутника Земли „Космос—22". На борту спутника установлена научная аппаратура, предназначенная для продолжения исследований космического пространства.

Установленная на спутнике аппаратура работает нормально. Координационно - вычислительный центр ведет обработку поступающей информации.

ТАСС

Сезон начался успешно

Богат наш район пушным зверем. Глухие урманы изобилуют белкой, куницей, соболем, в таежных речках водится выдра, мех которой высоко ценится. А сколько в наших краях ондатры, красной лисицы!

Ежегодно охотники района сдают государству на десятки тысяч рублей «мягкого золота». Среди них есть отличные следопыты, настоящие мастера своего дела. А. П. Самаров, охотник колхоза «Красное знамя, который уже на 1 ноября выполнил план IV квартала по отстрелу дикой пушнины, В. К. Прасин, охотник Корликовского отделения кооперативного промхоза выполнил годовой план отстрела пушнины на 350 процентов, промысловик этого же отделения кооперативного промхоза П.Е. Каткалев выполнил годовой план отстрела дикой пушнины на 320 процентов.

С наступлением сезона промысловики вышли в урманы верховьев Ваха и Сабуна.

Неплохими результатами ознаменовалось начало этого сезона. В IV квартале ими сдано пушнины уже на 9 тысяч рублей.

БЕСПЛАТНО—ЗА СЧЕТ ГОСУДАРСТВА

Для подрастающего поколения

Большие средства расходует государство на общественное содержание, воспитание и обучение подрастающего поколения. Содержание одного ребенка в яслях и детсадах обходится государству в среднем в 350 рублей. Плата родителей покрывает лишь небольшую часть этих расходов: в яслях—15 процентов, а в детских садах—22 процента. В 1962 году в детских садах и яслях воспитывалось 5,6 миллиона детей, а в 1963 году уже свыше 6,2 миллиона. Кроме того, более трех миллионов детей обслуживается ежегодно сезонными детскими учреждениями.

Как известно в СССР введено обязательное восьмилетнее образование. Обучение одного ученика в течение года в общеобразовательной школе обходится государству в 95 рублей.

В СССР бесплатным является не только школьное, но и профессиональное обучение, а также специальное среднее и высшее образование. В Советской стране на каждую тысячу человек населения приходится свыше 13 студентов вузов и почти 12 студентов техникумов— больше чем в любой другой стране мира.

На обучение одного студента техникума государство расходует в год свыше 265 рублей, а на обучение студента высшего учебного заведения более 500 рублей. Учащиеся вечерних и заочных учебных заведений пользуются дополнительным оплачиваемым отпуском. Бесплатное обучение одного человека в школе, а затем в высшем учебном заведении можно рассматривать как дополнительный доход семьи в размере 3,5 тысячи рублей.

В настоящее время число учащихся в средних специальных и высших учебных заведениях достигло шести миллионов человек. На содержание вузов и техникумов и другие мероприятия по подготовке кадров в 1963 году ассигновано 2,7 миллиарда рублей, или на 6 процентов больше, чем в прошлом году.

Обеспеченная старость

В Советской стране более 23 миллионов человек находятся на пенсионном обеспечении государства и колхозов. Расходы государства на пенсионное обеспечение возросли с трех миллиардов рублей в 1955 году до 8,6 миллиарда в 1963 году.

Увеличивается сеть благоустроенных домов-интернатов с бесплатным содержанием всех желающих престарелых и инвалидов. Из средств социального страхования рабочие и служащие получают пособия по временной нетрудоспособности, а также помощь на лечебное питание.

Например, в 1961 году на выплату пособий по болезни было израсходовано более полутора миллиардов рублей, а на курортное лечение и на лечебное питание—248 миллионов рублей. На социальное страхование за семилетку (1959—1965 гг) будет израсходовано свыше 63 миллиардов рублей. В дальнейшем общество все в большей степени будет брать на себя расходы по содержанию нетрудоспособных. Программа Коммунистической партии предусматривает повышение размеров пенсий.

Не только учить, но и воспитывать

Важную роль в решении задач идейно-воспитательной работы, указывает июньский Пленум ЦК КПСС, призвана сыграть школа. многочисленная армия учителей. Народный учитель, подчеркивается в постановлении Пленума, является верной опорой в борьбе за подъем культуры народа, ее самым ближайшим помощником в воспитании нового человека.

Однако в работе наших школ Пленум отмечает один из серьезных недостатков, который заключается в существовании ошибочного мнения, будто бы школа призвана обучать, а не воспитывать. Пленум ЦК КПСС осудил эту точку зрения как неправильную и указал, что долг каждого работника народного просвещения — продумать конкретные пути и формы борьбы за широко образованного, идейно убежденного строителя и члена коммунистического общества.

У учителя-предметника решение задач воспитательного характера с учащимися должно тесно переплетаться с изучаемым программным материалом. Изучение любого предмета в школе, будь то русский язык или арифметика, история или география, биология или физика, труд или пение—представляет для этого огромные возможности.

Задача учителя-предметника не только привить детям любовь к своему предмету, дать комплекс знаний по нему, но и использовать уроки своего предмета для воспитания у учащихся советского патриотизма и социалистического интернационализма, преданности делу нашей партии и народа, уверенности в торжестве идей коммунизма.

Наши школы уже сделали решительный поворот в сторону современности, в том числе и школы нашего района. В практику преподавания многих учителей района все шире входит использование доступных школьникам материалов, отражающих важнейшие политические события в мире. Все чаще учителя обращаются к местному краеведческому материалу, раскрывающему прошлое и настоящее народов ханты. Некоторые учителя умело используют на уроках материалы о трудовых подвигах советских людей страны и района, о передовиках коммунистического труда. Несомненно такая постановка преподавания учебных предметов оказывает непосредственное формирование коммунистических убеждений школьника.

В конце первой четверти мне довелось побывать на нескольких уроках и на заседании педагогического совета Нижневартовской средней школы, на котором обсуждались задачи учителей школы по коммунистическому воспитанию учащихся в свете решений июньского Пленума ЦК КПСС. Между учителями этого коллектива состоялся принципиальный и взыскательный разговор о недочетах и недостатках в работе школ по коммунистическому воспитанию и обучению, отмеченных Пленумом ЦК.

Отрыв обучения от воспитания как один из главных недостатков в этом вопросе, отмечает докладчик П.К. Ситников и выступающие учителя, характеризующие работу своей школы. Доказательством того служит тот факт, что знания учащихся, которые им даются на уроках, не становятся их жизненными убеждениями, слова юношей и девушек часто расходятся с поступками. Объяснением этому является, видимо, исключительно формальный подход к вопросам обучения и воспитания, так как у некоторых учителей это до сих пор еще два абсолютно изолированных друг от друга процесса. У другой группы учителей воспитательные моменты на уроках проскальзывают только иногда и носят случайный характер. И лишь у некоторых учителей принцип воспитательного обучения уже надежно вошел хозяином на каждый урок. В связи с этим хочется отметить удачные уроки литературы В.М.Випокуровой, уроки русского языка А.П.Сущей и Т.П. Хромовой, урок чтения у А.И.Костко.

Учителя этой школы наметили много полезных дел, высказали целый ряд полезных предложений и твердо договорились впредь на каждом уроке не только учить, но и воспитывать. Учителя-коммунисты в связи с этим, объявили каждый свой урок открытым, тем самым давая возможность молодым специалистам учиться у опытных мастерству слияния обучения с воспитанием на каждом уроке.

Это хорошее начинание нижневартовских учителей должны перенять все учителя школ района.

Учительство нашего района должно приложить все силы для того, чтобы успешно выполнить свой долг перед народом и родной партией по воспитанию нового человека—строителя и гражданина коммунистического общества.

Л. СКРЯБИН,
инспектор районо.

ДЛЯ БЛАГА ЧЕЛОВЕКА

◆ БОЛЕЕ 61 МИЛЛИОНА ЧЕЛОВЕК—каждый четвертый в Советском Союзе—учатся. Свыше двух с половиной миллионов народных учителей, профессоров и преподавателей ведут их в поход за знаниями. Только в 227 тысячах общеобразовательных школ селя за парты 42 миллиона учеников.

В то же время в странах капитала трудовая молодежь зачастую остается за бортом учебных заведений. Даже в США около трех миллионов взрослых совершенно неграмотны, лишь один из шести молодых американцев имеет возможность закончить колледж, не хватает учителей для обучения шести миллионов ребят.

◆ 6 МИЛЛИОНОВ ЮНОШЕЙ И ДЕВУШЕК заполнили аудитории высших и средних специальных учебных заведений СССР. Свыше половины студентов будут учиться без отрыва от производства. Для них в стране действует 19 заочных и 8 вечерних институтов, 379 вечерних и 596 заочных факультетов и отделений при дневных вузах.

◆ В 16 РАЗ БОЛЬШЕ ПРЕДМЕТОВ НАРОДНОГО ПОТРЕБЛЕНИЯ, чем до революции, дает наша промышленность. Лишь за четыре последних года в стране произведено сверх заданий семилетки 1,3 миллиарда метров тканей, 189 миллионов штук трикотажных изделий, 88 миллионов пар кожаной обуви; на 32 процента увеличен выпуск одежды.

За редактора
Н. СИТНИКОВА.

Уважаемый читатель!

Продолжается подписка на районную газету

«ЛЕНИНСКОЕ ЗНАМЯ»

Подписная цена: на год–96 коп., на 6 месяцев–48, на квартал–24, на месяц–8 копеек.

Подписку принимают все отделения райконторы связи.

Нижневартовский райрыболовпотребсоюз доводит до сведения граждан о том, что принимается подписка на издания:

Сочинения А. Е. Салтыкова-Щедрина в 20 томах. Стоимость всего издания 27 рублей, цена одного тома 1 руб. 35 копеек. Подписка принимается до 15 декабря 1963 года.

Статьи и письма И. Н. Крамского в 2 томах. Стоимость всего издания 7 руб. 50 копеек. Подписка принимается до 5 декабря 1963 года.

История Коммунистической партии Советского Союза в 6 томах (9 книг). Стоимость одной книги 1 руб. 30 копеек. Подписка принимается без ограничения срока.

При подписке вносится задаток в размере стоимости одного тома.

Подписку вы можете оформить в культмаге Нижневартовского рыбкоопа.

Райрыболовпотребсоюз.



ПИШИТЕ НАМ ПО АДРЕСУ:

с. Нижневартовск, улица Школьная, 11, редакции газеты „Ленинское знамя".

Звоните по телефону 3—68

с. Нижневартовск, типография областного управления культуры

Заказ № 346 Тираж 972

БЕСПЛАТНО — ЗА СЧЕТ ГОСУДАРСТВА

Для подрастающего поколения

Большие средства расходует государство на общественное содержание, воспитание и обучение подрастающего поколения. Содержание одного ребенка в яслях и детсадах обходится государству в среднем в 350 рублей. Плата родителей покрывает лишь небольшую часть этих расходов: в яслях—15 процентов, а в детских садах—22 процента. В 1962 году в детских садах и яслях воспитывалось 5,6 миллиона детей, а в 1963 году уже свыше 6,2 миллиона. Кроме того, более трех миллионов детей обслуживается ежегодно сезонными детскими учреждениями.

Как известно в СССР введено обязательное восьмилетнее образование. Обучение одного ученика в течение года в общеобразовательной школе обходится государству в 95 рублей.

В СССР бесплатным является не только школьное, но и профессиональное обучение, а также специальное среднее и высшее образование. В Советской стране на каждую тысячу человек населения приходится свыше 13 студентов вузов и почти 12 студентов техникумов — больше чем в любой другой стране мира.

На обучение одного студента техникума государство расходует в год свыше 265 рублей, а на обучение студента высшего учебного заведения более 500 рублей. Учащиеся вечерних и заочных учебных заведений пользуются дополнительным оплачиваемым отпуском. Бесплатное обучение одного человека в школе, а затем в высшем учебном заведении можно рассматривать как дополнительный доход семьи в размере 3,5 тысячи рублей.

В настоящее время число учащихся в средних специальных и высших учебных заведениях достигло шести миллионов человек. На содержание вузов и техникумов и другие мероприятия по подготовке кадров в 1963 году ассигновано 2,7 миллиарда рублей, или на 6 процентов больше, чем в прошлом году.

Обеспеченная старость

В Советской стране более 23 миллионов человек находятся на пенсионном обеспечении государства и колхозов. Расходы государства на пенсионное обеспечение возросли с трех миллиардов рублей в 1955 году до 8,6 миллиарда в 1963 году.

Увеличивается сеть благоустроенных домов-интернатов с бесплатным содержанием всех желающих престарелых и инвалидов. Из средств социального страхования рабочие и служащие получают пособия по временной нетрудоспособности, а также помощь на лечебное питание.

Например, в 1961 году на выплату пособий по болезни было израсходовано более полутора миллиардов рублей, а на курортное лечение и на лечебное питание—248 миллионов рублей. На социальное страхование за семилетку (1959—1965 гг) будет израсходовано свыше 63 миллиардов рублей. В дальнейшем общество все в большей степени будет брать на себя расходы по содержанию нетрудоспособных. Программа Коммунистической партии предусматривает повышение размеров пенсий.

Не только учить, но и воспитывать

Важную роль в решении задач идейно-воспитательной работы, указывает июньский Пленум ЦК КПСС, призвана сыграть школа, многочисленная армия учителей. Народный учитель, подчеркивается в постановлении Пленума, является верной опорой в борьбе за подъем культуры народа, ее самым ближайшим помощником в воспитании нового человека.

Однако в работе наших школ Пленум отмечает один из серьезных недостатков, который заключается в существовании ошибочного мнения, будто бы школа призвана обучать, а не воспитывать. Пленум ЦК КПСС осудил эту точку зрения как неправильную и указал, что долг каждого работника народного просвещения — продумать конкретные пути и формы борьбы за широко образованного, идейно убежденного строителя и члена коммунистического общества.

У учителя-предметника решение задач воспитательного характера с учащимися должно тесно переплетаться с изучаемым программным материалом. Изучение любого предмета в школе, будь то русский язык или арифметика, история или география, биология или физика, труд или пение—представляет для этого огромные возможности.

Задача учителя-предметника не только привить детям любовь к своему предмету, дать комплекс знаний по нему, но и использовать уроки своего предмета для воспитания у учащихся советского патриотизма и социалистического интернационализма, преданности делу нашей партии и народа, уверенности в торжестве идей коммунизма.

Наши школы уже сделали решительный поворот в сторону современности, в том числе и школы нашего района. В практику преподавания многих учителей района все шире входит использование доступных школьникам материалов, отражающих важнейшие политические события в мире. Все чаще учителя обращаются к местному краеведческому материалу, раскрывающему прошлое и настоящее народов ханты. Некоторые учителя умело используют на уроках материалы о трудовых подвигах советских людей страны и района, о передовиках коммунистического труда. Несомненно такая постановка преподавания учебных предметов оказывает непосредственное формирование коммунистических убеждений школьника.

В конце первой четверти мне довелось побывать на нескольких уроках и на заседании педагогического совета Нижневартовской средней школы, на котором обсуждались задачи учителей школы по коммунистическому воспитанию учащихся в свете решений июньского Пленума ЦК КПСС. Между учителями этого коллектива состоялся принципиальный и взыскательный разговор о недочетах и недостатках в работе школ по коммунистическому воспитанию и обучению, отмеченных Пленумом ЦК.

Отрыв обучения от воспитания как один из главных недостатков в этом вопросе, отмечает докладчик П.К. Ситников и выступающие учителя, характеризующие работу своей школы. Доказательством того служит тот факт, что знания учащихся, которые им даются на уроках, не становятся их жизненными убеждениями, слова юношей и девушек часто расходятся с поступками. Объяснением этому является, видимо, исключительно формальный подход к вопросам обучения и воспитания, так как у некоторых учителей это до сих пор еще два абсолютно изолированных друг от друга процесса. У другой группы учителей воспитательные моменты на уроках проскальзывают только иногда и носят случайный характер. И лишь у некоторых учителей принцип воспитательного обучения уже надежно вошел хозяином на каждый урок. В связи с этим хочется отметить удачные уроки литературы В.М.Винокуровой, уроки русского языка А.П.Сущей и Т.И. Хромовой, урок чтения у А.И.Костко.

Учителя этой школы наметили много полезных дел, высказали целый ряд полезных предложений и твердо договорились впредь на каждом уроке не только учить, но и воспитывать. Учителя-коммунисты в связи с этим, объявили каждый свой урок открытым, тем самым давая возможность молодым специалистам учиться у опытных мастерству слияния обучения с воспитанием на каждом уроке.

Это хорошее начинание нижневартовских учителей должны перенять все учителя школ района.

Учительство нашего района должно приложить все силы для того, чтобы успешно выполнить свой долг перед народом и родной партией по воспитанию нового человека—строителя и гражданина коммунистического общества.

Л. СКРЯБИН,
инспектор районо.

ДЛЯ БЛАГА ЧЕЛОВЕКА

◆ БОЛЕЕ 61 МИЛЛИОНА ЧЕЛОВЕК—каждый четвертый в Советском Союзе—учатся. Свыше двух с половиной миллионов народных учителей, профессоров и преподавателей ведут их в поход за знаниями. Только в 227 тысячах, общеобразовательных школ сели за парты 42 миллиона учеников.

В то же время в странах капитала трудовая молодежь зачастую остается за бортом учебных заведений. Даже в США около трех миллионов взрослых совершенно неграмотны, лишь один из шести молодых американцев имеет возможность закончить колледж, не хватает учителей для обучения шести миллионов ребят.

◆ 6 МИЛЛИОНОВ ЮНОШЕЙ И ДЕВУШЕК заполнили аудитории высших и средних специальных учебных заведений СССР. Свыше половины студентов будут учиться без отрыва от производства. Для них в стране действует 19 заочных и 8 вечерних институтов, 379 вечерних и 596 заочных факультетов и отделений при дневных вузах.

◆ В 16 РАЗ БОЛЬШЕ ПРЕДМЕТОВ НАРОДНОГО ПОТРЕБЛЕНИЯ, чем до революции, дает наша промышленность. Лишь за четыре последних года в стране произведено сверх заданий семилетки 1,3 миллиарда метров тканей, 189 миллионов штук трикотажных изделий, 88 миллионов пар кожаной обуви; на 32 процента увеличен выпуск одежды.

За редактора
Н. СИТНИКОВА.

Уважаемый читатель!

Продолжается подписка на районную газету

«ЛЕНИНСКОЕ ЗНАМЯ»

Подписная цена: на год—96 коп., на 6 месяцев—48, на квартал—24, на месяц—8 копеек.

Подписку принимают все отделения райконторы связи.

Нижневартовский райрыболовпотребсоюз доводит до сведения граждан о том, что принимается подписка на издания:

Сочинения А. Е. Салтыкова-Щедрина в 20 томах. Стоимость всего издания 27 рублей, цена одного тома 1 руб. 35 копеек. Подписка принимается до 15 декабря 1963 года.

Статьи и письма И. Н. Крамского в 2 томах. Стоимость всего издания 7 руб. 50 копеек. Подписка принимается до 5 декабря 1963 года.

История Коммунистической партии Советского Союза в 6 томах (9 книг). Стоимость одной книги 1 руб. 30 копеек. Подписка принимается без ограничения срока.

При подписке вносится задаток в размере стоимости одного тома.

Подписку вы можете оформить в культмаге Нижневартовского рыбкоопа.

Райрыболовпотребсоюз.



ПИШИТЕ НАМ ПО АДРЕСУ:
с. Нижневартовск, улица Школьная, 11, редакции газеты „Ленинское знамя".
Звоните по телефону 3—68

с. Нижневартовск, типография областного управления культуры
Заказ № 346 Тираж 972

Пролетарии всех стран, соединяйтесь!

ЛЕНИНСКОЕ ЗНАМЯ

Орган Нижневартовского районного партийного комитета КПСС и исполкома районного Совета депутатов трудящихся Тюменской области.

Год издания 23-й

№ 95 (1839)

ВОСКРЕСЕНЬЕ

24 ноября 1963 г.

Цена 1 коп.

Партийная организация и печать

Коммунистическая партия на всех этапах своей истории проявляла неустанную заботу о развитии и совершенствовании печати, постоянно и внимательно направляла ее деятельность на решение важнейших задач идеологической работы и хозяйственного строительства. Это особенно ярко проявилось в период после XX съезда КПСС, решения которого сыграли выдающуюся роль во всей жизни партии, народа, страны.

За этот период партия приняла целый ряд мер по дальнейшему развитию и улучшению советской прессы, радио и телевидения, по повышению их роли в осуществлении великих планов коммунистического строительства.

Велико значение стенной печати в жизни любого предприятия, учреждения, организации. Газета помогает воспитывать человека в коммунистическом духе, мобилизовать людей на выполнение производственных заданий, закреплять достигнутые успехи, помогает искоренять недостатки, мешающие работе.

Понятно, что успех деятельности любой газеты зависит прежде всего от уровня руководства ею со стороны партийной организации, которая должна повседневно руководить деятельностью газеты, глубоко вникать в ее содержание, анализировать ее недостатки, направлять ее работу на решение главных задач, стоящих перед тем или иным предприятием или учреждением.

Н. С. Хрущев образно назвал газеты «дальнобойными орудиями». Таким орудием в Мегионской нефтеразведочной экспедиции является стенная газета, редактором которой является тов. Колтынаев.

Культура производства, экономное расходование материалов, быт рабочих, успехи цехов и недостатки, крупные и мелкие—вот вопросы, которые поднимает эта стенная газета. Причем она осуществляет постоянный контроль за действенностью своих выступлений. Видно, что здесь партийная организация заботится о деятельности своего печатного органа.

Однако далеко не все партийные организации понимают всю глубину своей ответственности за работу газет. Отдельные секретари партийных организаций мирятся с небрежностью и малограмотностью печатаемых в них материалов.

Так, например, партийная организация районной конторы связи очень мало вникает в работу своей газеты, равнодушно проходит мимо крупных недостатков. То же самое можно сказать о степной газете Нижневартовского рыбкоопа, которая не всегда выходит даже по красным числам календаря. Не выполняют своей роли стенные газеты в Октябрьском лесопункте, колхозе «За мир» и в ряде других организаций и учреждений.

Наш народ живет в чудесное время. Новая партийная Программа открыла реальную перспективу построения коммунистического общества.

Огромную роль в мобилизации народа на героическую борьбу за осуществление задач, выдвинутых партией на новом этапе развития нашего социалистического государства, призвана сыграть печать.

Задача партийных организаций состоит в том, чтобы значительно поднять идейно-политический уровень газет, сделать их настоящими трибунами распространения передового опыта, орудиями развития критики и самокритики.

И только та партийная организация окажется на высоте задач, которая правильно поймет и оценит силу печатного слова, будет повседневно руководить и направлять деятельность газеты.

ЛИЧНЫЙ РЕЗЕРВ ЮРИЯ КОРЫТИНА



Азербайджанская ССР. Имя фрезеровщика Бакинского литейно-механического завода имени Воровского Юрия Корытина хорошо известно на предприятиях республики. Он одним из первых подал заявление в завком профсоюза с просьбой увеличить ему норму выработки на 15 процентов.

Большой выигрыш во времени, которого достиг Ю. Корытин в результате рационализации своего труда, позволил ему и другое решение. Передовой станочник взялся без дополнительной оплаты обслуживать еще один фрезерный станок. Уплотнение рабочего времени не отразилось на качестве обрабатываемых деталей.

Патриотическую инициативу комсомольца Юрия Корытина горячо подхватила молодежь Азербайджана. Сейчас на многих предприятиях и стройках с успехом трудятся его последователи.

НА СНИМКЕ: фрезеровщик Ю. Корытин

Фото Н. Игнатьева. Фотохроника ТАСС

Грубее нарушение норм международного права

Министр иностранных дел СССР А. А. Громыко вручил временному поверенному в делах Республики Конго (Леопольдвиль) С. Кини ноту Советского правительства в связи с беспрецедентным актом произвола и насилия против советских дипломатов — советника посольства СССР в Республике Конго Б. С. Воронина и атташе посольства Ю. Н. Мякотных.

Советское правительство рассматривает нападение на советских дипломатов, нанесение им побоев, обыск, арест и заключение в тюрьму, а также фактическое установление блокады вокруг здания посольства СССР в Конго как провокацию, которой нельзя найти никакого оправдания.

Правительство СССР, говорится в ноте, заявляет решительный протест правительству Республики Конго и требует незамедлительного освобождения советских дипломатов, а также создания условий для нормальной деятельности посольства СССР в Леопольдвиле.

* * *

В опубликованном секретариатом ООН заявлении для печати сообщается, что генеральный секретарь ООН У Тан обратился к премьер-министру Конго Адуле с призывом освободить двух советских дипломатов. У Тан призвал Адулу соблюдать общепринятые международные нормы и уважать дипломатический иммунитет советских дипломатов. ТАСС

ПО РОДНОЙ СТРАНЕ

Завод синтетических мономеров

На Лисичанском химическом комбинате в нынешнем году вступил в строй комплекс капролактама. А рядом с ним поднялись корпуса еще одного производства. Здесь будет выпускаться другой мономер—соль «АГ»—белоснежный порошок для выработки волокна Амида (нейлона).

Завод синтетических мономеров Лисичанского комбината—один из крупнейших в стране. Он даст сырье для многих миллионов метров тканей из синтетического волокна.

Мощные „фабрики холода"

Мощный холодильник Росмясорыбторга вступил в строй в Красноярске. В его камерах можно одновременно хранить шестнадцать тонн мяса, рыбы, масла и других скоропортящихся продуктов.

Холодильник в Красноярске—одна из нескольких «фабрик холода», которые за последнее время сданы в эксплуатацию в различных городах Российской Федерации.

Трактор повышенной проходимости

По полю на повышенной скорости движется колесный трактор «П-101» с двухкорпусным плугом. Первая такая машина с четырьмя ведущими колесами выпущена Харьковским тракторосборочным заводом. Мощность установленного на ней дизельного двигателя с воздушным охлаждением—30 лошадиных сил. Машина имеет 8 основных скоростей и 4 дополнительных.

По сравнению с серийно выпускаемым трактором «Т-16» типа самоходного шасси новый в два раза превзойдет его по производительности.

Оживают Таласские степи

Сдана в эксплуатацию первая очередь Таласского канала протяженностью в 37 километров.

(Киргизия). По новому руслу вода горных рек пришла на поля колхозов «Киргизстан», «Бешеке» и имени Кирова, обеспечив устойчивое орошение на площади в 2350 гектаров плодородных земель.

В ближайшие годы длина ветки канала удвоится. Высокая плотина, перегородив реку Талас, образует водохранилище емкостью почти в 150 миллионов кубометров. Благодаря этому в севооборотах колхозов и совхозов прибавится еще 50 тысяч гектаров пашни.

Комбайн измельчает солому

Ростов-на-Дону. Освоив производство соломоизмельчителей, завод «Ростсельмаш» увеличивает выпуск самоходных комбайнов «СК-4» с этим приспособлением. Обмолачивая зерно, комбайн не выбрасывает теперь на поле солому, как раньше, а измельчает ее и подает в движущуюся вместе с ним тележку. Одновременно с обмолотом зерна появилась возможность очищать поле от соломы. Это позволяет быстрее начинать обработку почвы после летней страды.

ТАСС

Машина—кондитер

На днях, как обычно, из кондитерских магазинов Ленинграда многие покупатели унесли с собой коробки с тортами. Глядя на разноцветные рисунки, узоры, переплетения линий, цветы, выполненные из кремов, они и не подозревали, что все это сделала машина с программным управлением.

Во всех странах торты изготовляют вручную. Но вот традиции нарушена. Недавно группа конструкторов Всесоюзного заочного института пищевой промышленности под руководством заведующего кафедрой механизации О. Г. Лунина создала для производства тортов уникальную поточную автоматическую линию из двух агрегатов, которые уже сделаны в Ленинграде с участием москвичей.

Механизмы выполняют все операции по изготовлению заготовок торта, наносят самые разнообразные рисунки и орнаменты. Производительность поточной линии 8-10 тортов в минуту.

Первый агрегат—часть поточной линии для производства заготовок—сейчас успешно проходит испытания, а второй—для оформления тортов, установленный на Ленинградском комбинате мучнисто-кондитерских изделий,—уже выпустил большую партию продукции.

М. САВЧЕНКО.

Ленинград.

Еще одна библиотека

В Целинограде открылась еще одна детская библиотека. В ней—30 тысяч книг. Только с начала этого года и только в городах Целинного края появилось 18 новых библиотек, всего их сейчас в крае более двух тысяч.

БЕСПЛАТНО—ЗА СЧЕТ ГОСУДАРСТВА

Отпуск, библиотека, квартира

За счет фондов общественного потребления производится и оплата очередных отпусков рабочим и служащим. Средняя продолжительность отпуска рабочих и служащих превышает три недели. Трудящиеся, не достигшие 18 лет, пользуются месячным отпуском. В дальнейшем средняя продолжительность отпуска рабочих и служащих увеличится до месяца. Оплачиваемые отпуска будут получать и колхозники. Во многих колхозах оплачиваемые отпуска уже введены.

Некоторые иностранные гости, побывавшие в СССР, называли советский народ «читающим народом». И это не случайно. Каждый второй житель Советской страны бесплатно пользуется услугами библиотек.

Непрерывно увеличивается число бесплатных клубов, дворцов культуры. В кружках художественной самодеятельности занимается сейчас свыше 9 миллионов человек, действуют шесть народных театров, семь тысяч народных университетов и так называемых школ культуры.

Социалистическое общество несет огромные затраты на жилищное строительство. Уже к началу 1962 года жилищный фонд городов и рабочих поселков СССР в шесть раз превышал жилой фонд дореволюционной России. За последние четыре года около 50 миллионов человек справили новоселье.

Квартирная плата, которую вносит семья за пользование жилищами, покрывает менее 40 процентов текущих расходов государства на эксплуатацию и ремонт домов. А это значит, что каждый член семьи получает в месяц дополнительно в среднем полтора рубля. В связи с увеличением среднего размера жилой площади на каждого жильца эта сумма будет расти.

Увлекательные перспективы

Через 15—20 лет каждая семья получит благоустроенную квартиру. К тому времени будет отменена квартирная плата и плата за водоснабжение, отопление, освещение и другие коммунальные услуги. Бесплатным будет городской транспорт—трамвай, троллейбус, автобус, метро. Бесплатным будет и общественное питание на предприятиях. Все эти расходы государство будет покрывать из фондов общественного потребления.

По мере развития социалистического производства эти фонды непрерывно увеличиваются—в среднем на 7—8 процентов в год. В настоящее время по стоимости они составляют более 17 процентов национального дохода страны (национальный доход СССР в 1962 году равнялся 161,5 миллиарда рублей).

В 1960 году Советское государство израсходовало на общественное обслуживание населения 24,5 миллиарда рублей, в 1961—26,4 миллиарда, а в 1962 году—28,4 миллиарда рублей. В 1963 году фонды общественного потребления составят 31 миллиард рублей, т.е. в среднем, как мы уже сказали, по 136 рублей на каждого советского человека. В 1965 году на удовлетворение общественных социально-культурных потребностей населения из средств государственного бюджета будет израсходовано на одного трудящегося в год по 380 рублей, а с учетом строительства школ, жилищ, культурно-бытовых и медицинских учреждений — более 460 рублей. Общественные фонды потребления в течение двадцатилетия увеличатся более чем в десять раз и достигнут в 1980 году 255—265 миллиардов рублей.

По мере продвижения к коммунизму фонды общественного потребления будут играть все большую роль в удовлетворении личных потребностей советских людей. За 20 лет (1961—1980 годы) доля общественных фондов в личном потреблении почти удвоится, и каждая семья станет получать из этих фондов примерно столько же потребительских благ, сколько будет приобретать их на зарплату. В дальнейшем общественные фонды потребления станут преобладающей, а в развитом коммунистическом обществе—единственной формой распределения материальных и культурных благ.

Елена ВАСИЛЬЕВА,
кандидат экономических наук (АПН).

Вниманию рыбаков

Охрана рыбных запасов, регулирование рыболовства, отвод рыбопромысловых участков и выдача разрешений на добычу рыбы и других объектов водного промысла, контроль за соблюдением Положения об охране рыбных запасов и о регулировании рыболовства в водоемах СССР, утвержденного Постановлением Совета Министров СССР от 14 сентября 1958 года, а также контроль за проведением мероприятий по воспроизводству рыбных запасов и мелиорации в рыбохозяйственных водоемах осуществляется органами рыбоохраны.

Спортивный и любительский лов рыбы для личного потребления (без права продажи рыбы) разрешается всем трудящимся бесплатно во всех водоемах, за исключением заповедников, рыбопитомников, прудовых и других культурных рыбных хозяйств с соблюдением настоящих Правил, следующими орудиями лова:

а) ручными наметками с берега с ячеей не менее 22 миллиметров;

б) удочками всех видов, лов которыми разрешается и в запретное время;

в) спиннингом, дорожкой и зимними блеснами;

г) озерными жерлицами не более 10 штук на рыболова.

В водоемах, или участках, отведенных органами рыбоохраны для спортивного и любительского рыболовства в районах Крайнего Севера, лов рыбы, кроме того, разрешается одной ставной или плавной сетью длиной до 20 метров на лодку, бреднем без мотни длиной до 20 метров и фитилем с одним открылком с размерами ячеи в указанных орудиях лова в соответствии с настоящими Правилами.

Ячея сети для лова карася должна составлять 36 миллиметров, язя—45, ельца (мегдыма)—22 миллиметра.

Для спортивно-любительского лова по нашему району закреплены рыбопромысловые угодья:

Ларьяк—Ларьякская протока, Ампушинская протока по Ваху до нижнего устья.

Охтеурье—от старого Охтеурья по реке Вах до рыбоучастка (без притоков).

Б-Тархово—Мелин, выше села на 2 километра (правый берег).

Сосинно—Сосинская курья с прилегающими мелкими озерами.

Былино—Былинская домашняя протока с прилегающими мелкими озерами.

Нижневартовск—Домашняя курья, в летнее время материковые озера на расстоянии в 2—4 километрах.

Мегион—протока Мега от поселка до устья Мулки и Яма.

Баграс—левый берег Баграса против поселка длиной 2 километра.

В. МАЛКОВ,
инспектор рыбоохраны.



В молодом городе башкирских химиков Салавате строится крупнейший на Южном Урале нефтехимический комбинат. Часть цехов уже дает стране около полусотни различных нефтяных и химических продуктов: бензин, керосин, полиэтилен, карбамид, синтетический аммиак, серную кислоту. Ассортимент продукции с каждым днем становится все шире. Вскоре вступит в строй комплекс цехов окиси этилена и ее переработки, и тогда комбинат будет вырабатывать моющие вещества, ряд химических продуктов, являющихся исходным сырьем в производстве лавсана, пластических масс.

На снимке: отличившаяся при пуске нового производства аппаратчица комсомолка Халима Хайбрахманова.

Фото Ю. Каплуна.
Фотохроника ТАСС

На заслуженный отдых

Наш коллектив работников связи проводил на заслуженный отдых одного из старейших работников связи, Бабушкина Пантелея Георгиевича.

25 лет Пантелей Георгиевич проработал в Нижневартовской конторе связи.

Еще до Великой Отечественной войны тов. Бабушкин начал свою работу в связи в качестве возчика почты.

В то время гужевой транспорт являлся единственным видом транспорта в нашем районе.

Ланчинский почтовый станок, где работал тогда Пантелей Георгиевич, являлся образцовым. Честность, добросовестное отношение к работе, четкость—вот что отличало тов. Бабушкина в нашем коллективе.

В день ухода Пантелея Георгиевича на заслуженный отдых коллектив работников связи вручил ему памятный подарок (приемник с проигрывателем и набор пластинок к нему).

Е. ИВАНОВА.

Пожар предотвращен

Электричество прочно вошло в наш быт и порой трудно себе представить как мог человек без него обходиться.

Но если не соблюдать необходимых правил, то и от электричества может возникнуть пожар.

Что необходимо соблюдать при эксплуатации электролиний, чтобы не произошло пожара?

Прежде всего должна быть правильно выполнена электропроводка. Подвод от воздушной линии к зданию должен быть выполнен изолированными проводами и на высоте не менее 5,5 метра над проезжей частью и не менее 2,75 метра у здания. Через стену каждый провод должен проходить отдельно и защищаться дополнительной изоляцией (втулки, резиновые трубки). Провода должны быть закреплены на ролики через 70 сантиметров по горизонтали и 100 сантиметров по вертикали, под розетки, выключатели и спуски к электролампочкам должны быть установлены деревянные подрозетники. На вводе обязательно должны быть установлены предохранители.

При эксплуатации электропроводки запрещается подвешивать на ролики, выключатели и провода одежду, белье и т.д., самостоятельно подключать дополнительные источники электропотребления и категорически запрещается применять самодельные предохранители «жучки».

В Нижневартовской школе (старое здание) электропроводка была выполнена неправильно, кроме того она в течение ряда лет забеливалась известью и изоляция вышла из строя. 15 ноября по этой причине здесь загорелась электропроводка, но благодаря решительным и умелым действиям, находившихся здесь учителей, пожар был предотвращен.

И. БРЫЛЬ,
пожарный инспектор.

ЗА СКАРМЛИВАНИЕ ХЛЕБА СКОТУ—К ОТВЕТУ

Сиряк Иван Миронович, рабочий Мегионской нефтеразведочной экспедиции, в целях личного обогащения занимался скупкой муки и печеного хлеба на корм скоту. В его хозяйстве имеется дойная корова и кабан весом около 150 килограммов.

Во время проверки у него изъято 192 килограмма муки, приобретенной разными путями.

Административная комиссия района, руководствуясь Указом Президиума Верховного Совета РСФСР «Об усилении ответственности за скармливание скоту и птице хлеба и других хлебопродуктов, скупленных в государственных и кооперативных магазинах», подвергла И.М. Сиряк штрафу в размере 50 рублей.

А. КОТОВИЧ,
председатель административной комиссии.

Камбоджа отказалась от помощи

ПНОМ-ПЕНЬ. Правительство Камбоджи официально отказалось от всех видов американской военной, экономической и культурной помощи.

В заявлении, опубликованном правительством, указывается, что данное решение принято «на основе пожелания народа» и недавно вскрывшихся фактов «прямой помощи США предателям кхмерского народа в их подрывной деятельности против Камбоджи». ТАСС

За редактора
Н. СИТНИКОВА.

ПИШИТЕ НАМ ПО АДРЕСУ:

с. Нижневартовск, улица Школьная, 11, редакция газеты „Ленинское знамя".

Звоните по телефону 3—68

с. Нижневартовск, типография областного управления культуры

Заказ № 349 Тираж 972

Пролетарии всех стран, соединяйтесь!

ЛЕНИНСКОЕ ЗНАМЯ

Орган Нижневартовского районного партийного комитета КПСС и исполкома районного Совета депутатов трудящихся Тюменской области.

Год издания 23-й

№ 96 (1840)

ЧЕТВЕРГ

28

ноября

1963 г.

Цена 1 коп.



Калининградская область. В зоне обслуживания Славской станции искусственного осеменения находится 12 тысяч коров. Сотрудники станции проводят большую работу по улучшению пород крупного рогатого скота.

Скрещивая местный скот с голландской, шведской и эстонской породами, селекционеры вывели молодое поколение коров, жирность молока которых на 0,8—0,9 процента выше общераспространенной в Калининградской области.

НА СНИМКЕ: лаборантка О.М. Евтихиева (слева) и заведующая станцией искусственного осеменения В. М. Шилько.

Фото А. Вишнякова.

Фотохроника ТАСС

УСТРАНИТЬ НЕДОСТАТКИ В ЗИМОВКЕ СКОТА

В парткоме района

В октябре месяце бюро парткома КПСС рассмотрело вопрос о ходе зимовки скота в колхозах района и утвердило мероприятия на зимний стойловый период.

Бюро парткома отметило, что зимовка общественного скота в колхозах района организована неудовлетворительно. С первых дней зимовки допускаются грубые нарушения в содержании животных. Фермы не укомплектованы кадрами, скот содержится в неподготовленных к зиме помещениях, корма даются животным без веса, учет поставлен плохо.

Правления колхозов не рассмотрели распорядка дня работы на фермах. Работники животноводства не выполняют элементарных зооветеринарных правил по уходу и кормлению скота.

Во всех колхозах не решен вопрос водопоя скота, неудовлетворительно поставлено племенное дело.

Правления колхозов, первичные партийные организации при переводе общественного скота на зимнее стойловое содержание не разработали условий социалистического соревнования среди работников животноводства, не приняли мер по резкому увеличению производства продуктов животноводства в целях выполнения социалистических обязательств 1963 года. В результате надои молока и продажи его государству резко снизились.

Зооветспециалисты райветлечебницы (главный врач тов. Кугаевский) крайне неудовлетворительно проводят ветеринарно-профилактические мероприятия при переводе скота на стойловое содержание.

Бюро парткома КПСС считает, что исполкомы сельских Советов, первичные партийные организации не приняли своевременно мер к организованному переводу скота на стойловое содержание, допустили бесконтрольность в решении этого важного вопроса.

Отмечая серьезные недостатки в ходе зимовки скота, бюро парткома решило потребовать от правлений колхозов, партийных организаций устранения этих недостатков в кратчайшие сроки.

В срок до 1 ноября закончить ремонт ферм и укомплектование их необходимыми кадрами.

Разработать условия социалистического соревнования, организовать соревнование за коммунистический труд, ежедневно подводя итоги на совещаниях работников животноводства. Утвердить распорядок дня на фермах. Обеспечить хороший уход и содержание животных.

Обязать председателей колхозов ввести в рацион кормления коров сено первых сортов, скармливание комбикормов производить только в зависимости от получаемой продукции. В качестве минеральной подкормки ввести в рацион поваренную соль, соль-лизунец, хвою.

В срок до 1 ноября закончить ремонт и оборудование кормокухонь. К 15 ноября оборудовать и пустить в эксплуатацию водоколонки, изготовить и установить чаны, деревянные колоды. Водопой организовать только подогретой водой. Категорически запретить водопой коров, молодняка из прорубей. Там, где нет водоколонок, организовать подвозку воды на лошадях.

Обратить серьезное внимание на правильный учет и расходование грубых кормов. Расход производить только с весу. Все заготовленное сено передать по актам фуражирам и потребовать от них личной ответственности за экономное расходование. К 10 ноября создать на фермах полуторамесячный запас кормов. Вывозку кормов к фермам закончить в марте месяце.

Обязать председателей колхозов, секретарей партийных организаций на основе широкого развертывания социалистического соревнования среди работников животноводства и всемерного использования принципа материальной заинтересованности добиться надоя молока на одну корову в зимний период 1000 литров в том числе в октябре—90 литров, ноябре—115, декабре—120, январе—150, марте—140, апреле—150, мае—150.

Обязать правления колхозов, главного ветеринарного врача тов. Кугаевского, специалистов райветлечебницы устранить недостатки в постановке племенного дела и зоотехническом учете.

Провести в январе месяце 1964 года совещание с работниками сельского хозяйства по итогам выполнения социалистических обязательств за 1963 год.

21 ноября 1963 года бюро парткома рассмотрело вопрос о выполнении постановления бюро парткома от 22 октября 1963 года «О ходе зимовки скота в колхозах района».

Бюро парткома отметило, что это постановление выполняется неудовлетворительно.

Руководители колхозов, первичные партийные организации, специалисты сельского хозяйства слабо претворяют в жизнь мероприятия направленные на повышение продуктивности скота. До сих пор в ряде хозяйств не закончен ремонт животноводческих помещений, откорм молодняка крупного рогатого скота по-настоящему не организован, нарушается рацион кормления, допускаются перебои в кормлении грубыми кормами, не организовано поение скота.

Бюро парткома особо отметило, что руководители колхозов, секретари партийных организаций, председатели сельских Советов затянули комплектование производственного стада, что выполнение плана развития общественного животноводства в колхозах находится под угрозой срыва. Зооветспециалисты мирятся с запущенностью племенной работы в животноводстве, не ведут борьбы с высокой яловостью коров, не применяют биостимуляторы, не обучают животноводов передовым методам труда.

Бюро парткома приняло развернутое решение, направленное на устранение недостатков в ходе зимовки скота.

СОРЕВНОВАНИЕ

колхозов и бригад гослова по добыче рыбы

Данные рыбозавода на 25 ноября 1963 года (в центнерах)

	За ноябрь		С начала года		За соотв. пер.
	план	выполн.	план	выполн.	
КОЛХОЗЫ					
«За мир»	20	18	450	268	324
«Красное знамя»	80	30	2300	949	1548
«Новая жизнь»	30	—	650	345	507
Им. Калинина	20	—	500	83	365
ГОСЛОВЫ					
Нижневартовский	100	44	2400	840	1288
Охтеурьевский	100	36	3400	2004	2227
Ларьякский	200	70	4000	3274	2482
Б-Тарховский	150	53	3800	1756	2245
ОТДЕЛЕНИЯ КООПЗВЕРОПРОМХОЗА					
Ларьякское	20	126	1000	831	1054
Корликовское	30	70	1500	1014	1037
По району	750	447	20000	11364	13077

Тяжелая утрата

Соболезнования по случаю трагической кончины президента Дж. Ф. Кеннеди.

Председатель Совета Министров СССР Н. С. Хрущев направил г-ну Линдону Б. Джонсону, президенту США, телеграмму, в которой говорится:

«Глубоко опечален известием о трагической кончине выдающегося государственного деятеля—президента Соединенных Штатов Америки г-на Джона Фитцджеральда Кеннеди. Смерть Дж. Ф. Кеннеди является тяжелым ударом для всех людей, которым дорого дело мира и советско-американского сотрудничества.

Злодейское убийство президента США в то время, когда в результате усилий миролюбивых народов наметились признаки смягчения международной напряженности и открылась перспектива улучшения отношений между СССР и США, вызывает негодование советских людей в отношении виновников этого гнусного преступления.

Я сохраню память о личных встречах с президентом Дж. Ф. Кеннеди, как деятелем широких взглядов, реально оценивавшим обстановку и стремившимся найти пути решения международных проблем, ныне разделяющих мир, посредством переговоров.

Советское правительство и советский народ разделяют скорбь американского народа по поводу этой большой утраты и выражают надежду, что поиски решения спорных вопросов, во что внес свой немалый вклад президент Дж.Ф. Кеннеди, будут продолжены в интересах мира, на благо всего человечества.

Примите, г-н президент, мои личные соболезнования».

Товарищ Н. С. Хрущев направил также телеграмму г-же Жаклин Кеннеди.

Телеграммы соболезнования направили также Председатель Президиума Верховного Совета СССР Л. И. Брежнев—президенту США г-ну Линдону Б. Джонсону, Н. С. Хрущева—г-же Жаклин Кеннеди, министр иностранных дел СССР А. А. Громыко—государственному секретарю США г-ну Дину Раску. ТАСС

ЛИНДОН ДЖОНСОН ПРЕЗИДЕНТ США

НЬЮ-ЙОРК. После смерти президента США Дж. Кеннеди в соответствии с конституцией президентом США стал вице-президент Л. Джонсон.

Линдон Джонсон официально принес присягу как президент Соединенных Штатов Америки.

Навстречу Пленуму ЦК КПСС

У РЫБАКОВ

Слаженно и дружно работает звено рыбаков Нижневартовского гослова, которое возглавляет Е. Липецкий.

Только еще чуть брезжит утренний рассвет, а рыбаки уже на ногах. Кто занят приготовлением завтрака, кто готовит лошадей для выезда на рыбоугодья, надо просмотреть и инвентарь для сегодняшнего лова.

Еще накануне, посоветовавшись, они решили выехать с неводом на озеро. Результат—400 килограммов крупного карася—не так уж плохо.

Идя навстречу Пленуму ЦК КПСС, промысловики трудятся не жалея ни сил, ни времени.

Ведя комбинированный лов, используя различные орудия лова, они добиваются неплохих результатов.

Все рыбаки охвачены единым стремлением—выполнить квартальный план досрочно.

Просторное, теплое рыбацкое помещение с радиоприемником, шахматами, книгами и журналами. Сюда возвращаются они после напряженного трудового дня.

И. КАЙГОРОДОВ.

МАСТЕР ПЕДАГОГИЧЕСКОГО ТРУДА

Бобылева Зоя Семеновна работает учителем начальных классов в Ларьякской средней школе. За долгие годы работы с учащимися (23 года) она накопила богатый опыт по обучению и воспитанию детей. Вся деятельность ее, как творчески работающего учителя, может служить примером для многих молодых учителей по воспитанию и преломлению в своей практике всего нового, появляющегося сейчас в педагогической науке и практике. З. С. Бобылева не цепляется слепо за сложившиеся традиции в преподавании, за выработавшуюся уже систему работы, а постоянно вносит в нее все новые и новые коррективы, неустанно следит за педагогической печатью и вдумчиво работает сама. Журналы «Начальная школа», «Семья и школа», «Учительская газета» детально изучаются и необходимый материал немедленно берется ею на вооружение.

БЕЗ ЭТОГО НЕЛЬЗЯ

Более ста книг и брошюр насчитывает ее личная методическая библиотека. Опыт работы в сельской школе приучил ее полагаться целиком на свои материалы. Подшивки методических журналов бережно хранит Зоя Семеновна. Кипы цветных иллюстраций, вкладышей и журналов «Огонек», «Смена» и других аккуратно разложены по темам.

В арсенале Бобылевой имеется большое количество наборов цветных открыток, которые служат превосходным пособием на уроках развития речи, в беседах с учащимися на различные темы на других уроках.

Располагает Бобылева и обширным дидактическим материалом для всех классов начальной школы, который она за долгие годы своей учительской работы терпеливо накапливает, чтобы в нужный момент воспользоваться им. Здесь карточки по русскому языку и по арифметике для всех классов почти на каждую тему, игры для уроков и внеклассных занятий. По истории самими учащимися приготовлены карточки для заучивания хронологических дат, таблицы, по которым проводятся исторические диктанты. Здесь же в классе имеется классная библиотечка, настольные игры и постоянная выставка детских изделий. Доступ к ним всегда открыт всем учащимся и родителям.

Наличие такого богатого подсобного материала дает возможность З. С. Бобылевой не затрачивать много времени на подготовку к урокам и тем не менее делать их интересными, достаточно оснащенными и все одинаково полноценными.

УРОК НАЧИНАЕТСЯ С ПОДГОТОВКИ

Следует отметить, что подготовку к уроку З. С. Бобылева начинает задолго до его проведения, тщательно продумывая тему и цель его, подбирая нужный дидактический материал, обдумывая методические приемы, которые можно будет использовать на том или ином уроке.

Урок сам по себе при такой организации педагогического процесса является лишь смотром результатов большой подготовительной работы и проверкой правильности преподнесения материала учащимся. После проведения урока она анализирует его и делает необходимые для себя выводы.

Постоянно совершенствуя структуру урока, она всячески стремится разнообразить его, не останавливаясь даже на самых совершенных шаблонах. З. С. Бобылева очень много работает над повышением эффективности урока, всемерно развивая самостоятельность учащихся, творческую мысль их, интерес к учебным предметам, ни на минуту не оставляет на уроке ученика без дела, а чтобы снизить утомляемость к повысить работоспособность вводит в уроки элементы игр, занимательности, выдумки. Помня, что урок—основная форма обучения, Зоя Семеновна старается извлечь из него максимум пользы. На ее уроке не увидишь ничего не продуманного, случайного. Ученики привыкли к динамичности урока своего учителя, и большая нагрузка их нисколько не утомляет. Каждый урок З. С. Бобылевой—звено в цельной цепи учебно-воспитательной работы и рассматривать его изолированно очень трудно. На каждом из уроков решается часть большой учебно-воспитательной задачи.

Вот пример ее уроков, записанных в 1962—1963 учебном году в бывшем 4 классе Ларьякской школы.

ГРАММАТИКА

Урок 1-й 26 января.

Тема урока: «Окончания глаголов 3-го лица множественного числа».

Оборудование: пюпитр для картин, картина «На медосмотре в больнице», 2-я репродукция с картины «В школьной столовой», иллюстрированные карточки, тетради, учебники и прочее.

Учитель. Открыть тетради. Проговорим хором и запишем число.

Ученики. Говорят по слогам двадцать шестое января, пишут.

Учитель. Нина Н., объясни, как ты написала.

Ученица. Два-д-два десятка—цать, на конце мягкий знак, ше—после ша е—стое—е янва — январь — ря.

Учитель. Правильно. А теперь, ребята, повторим слова с непроверяемыми безударными гласными в корне слова за 1-й и 3-й классы. Я вам буду показывать карточки с иллюстрациями, а вы должны самостоятельно определить, что на них нарисовано и записать эти слова в тетради, безударную гласную корня подчеркните.

Затем учитель по одной показывает классу карточки с изображением автомобили, ягод, барабана, тарелки, моркови, томатов. Во время записи учениками слов учитель проходит между рядами парт, помогая слабым учащимся. После записи учитель предлагает учащимся проверить друг у друга тетради, найти ошибки у товарища и указать ему на них. (Работа шла 8 минут).

Теперь класс работает по картине «Медосмотр в больнице».

Учитель объясняет, что необходимо по этой картине составить 4 предложения с глаголами 3-го лица единственного числа. Беседа по картине.

Учитель. Что вы видите на картине?

Ученик. Дети пришли на медосмотр.

Учитель. Что делает учительница?

Ученик. Учительница вешает детей.

Учитель. Не вешает, а взвешивает. Запишите это предложение. Комментирует его Галя.

Ученица. Учитель—после эль пишем ь, взвеши—после ша напишем (учитель исправляет: после жи, ши пиши и).

Учитель. Найдите окончание в глаголе 3-го лица.

Ученик. Окончание ет.

Учитель. Что делает врач?

Ученик. Врач слушает ученика.

Учитель. Прослушивает. Запишем это предложение. Комментирует его Валера Б.

Ученик. Врач про—приставка, пишем вместе слу—жи, ши пиши с буквой и ва-ет у-чи-ка.

Учитель. Найдите глагол 3-го лица.

Ученик. Глагол 3-го лица—прослушивает.

Учитель. (показывает на картину). Что здесь нарисовано?

Ученик. Санитарка делает девочке перевязку.

Учитель. Запишем это предложение. Комментирует Боря Е.

Ученик. Са-ни-тар-ка де-лает пере—слитно, приставка вяз (перевязать) ку де-воч-ке без мягкого знака- ке.

Учитель. Где?

Ученик. После ч.

Учитель. Правильно, между ч и к ь знак не ставь. Найдите глагол 3-го лица, подчеркните окончание.

Ученик. Делает, окончание—ет.

Учитель. Правильно. (Обращая внимание учащихся к картине). Что делает медсестра?

Ученик. Медсестра ставит укол.

Учитель. Комментирует Толя.

Ученик. Мед-д (медицина) сест-ра ста-вит де-воч-ке у-кол. Глагол 3-го лица ставит, окончание—ит.

Учитель. Правильно. А теперь положите ручки, приготовьтесь к дальнейшей работе. Обобщим: какие же окончания имеют глаголы 3-го лица единственного числа?

Ученик. Глаголы 3-го лица единственного числа имеют окончания—ЕТ и ИТ (делает, ставит).

Учитель. Сегодня мы выясним, какие окончания имеют глаголы 3-го лица во множественном числе. (Учитель сменяет картину на подставке, обращается к учащимся). Что здесь нарисовано?

Ученик. Ученики обедают.

Учитель. А как по-другому?

Ученик. На картине изображена школьная столовая.

Учитель. Что делают дети?

Ученик. Дети обедают.

Учитель. Постройте предложение полнее.

Ученик. Дети обедают в школьной столовой. (Шура С. комментирует это предложение, учащиеся пишут). Де-ти о-бе-да-ют в (предлог, пишем отдельно) школь—после эль мягкий знак- ной сто-ло-вой.

Учитель. Найдите глагол. Определите лицо, число.

Ученик. Обедают—3-е лицо, множественное число.

Учитель. Подчеркните его. Все ли дети во время обеда ходят сами за обедом?

Ученик. Нет. Обеды носят дежурные.

Учитель. Составим об этом предложение.

Ученик. Дежурные носят обеды.

Учитель. Давайте слово носят сделаем с приставкой.

Ученик. Дежурные разносят обеды.

Учитель. Запишем предложение и прокомментируем его.

Ученик. Де-жур-ны-е раз (приставка) но-сят о-бе-ды.

Учитель. Найдите глагол 3-го лица, назовите окончание и подчеркните его.

Ученик. Глагол разносят, окончание ят.

Учитель. Составляем еще предложение. Что кушают дети?

Ученик. Дети кушают суп, кашу и компот.

Учитель. Прокомментируй это предложение.

Ученик. Де-ти ку-ша-ют суп (запятая) ка-шу и ком-пот, запомнить, что в этом слове пишется о.

Учитель. Найдите глаголы 3-го лица, подчеркните окончания. Что дети делают после обеда?

ученик. После обеда дети дружно встают и идут мыть руки и отдыхать. Юра С. комментирует: после (предлог) о-бе-да де-ти друж-но вста (в приставка)—ют и (союз) отды-хать.

учитель. Юра, ты не все объяснил. Вот Нина затрудняется в написании слова отдыхать, объясни.

ученик. От—т запомнить—дыхать.

учитель. Подчеркните глагол 3-го лица множественного числа и объясните, какие они имеют окончания.

ученик. Глаголы 3-го лица множественного числа имеют окончания—УТ, ЮТ, АТ, ЯТ.

учитель. Еще раз это правило повторит Вова К. Затем хором повторяют это же правило. Теперь под диктовку запишите предложения и подчеркните в них окончания глаголов 3-го лица множественного числа. Диктует «Над мирною страною горят и сияют кремлевские звезды». Какие слова в этом предложении являются глаголами 3-го лица, какие они имеют окончания?

ученик. Горят, сияют. Окончания—ЯТ, ЮТ.

учитель. Пишем еще предложение: «Враги хотят нарушить нашу мирную счастливую жизнь». Оба предложения учащиеся проверяют друг у друга по парте. Ученики, заметившие ошибки называют их.

После этого классу предлагается работа с книгой. В упражнении № 270 найти и назвать глаголы 3-го лица множественного числа. Из того же упражнения списать стихотворение и нужные нам глаголы подчеркнуть.

Работа идет самостоятельно. Учитель, проходя между рядами, следит за работой.

После этого подводятся итоги урока.

Учитель отмечает хорошую работу одних и пассивное отношение других. Затем выставляет 8 оценок в журнал, а на перемене просит подойти названных учащихся с дневниками.

Урок окончен.

Л. СКРЯБИН,
инспектор районо.

26 ноября 1924 года—день провозглашения Монгольской Народной Республики

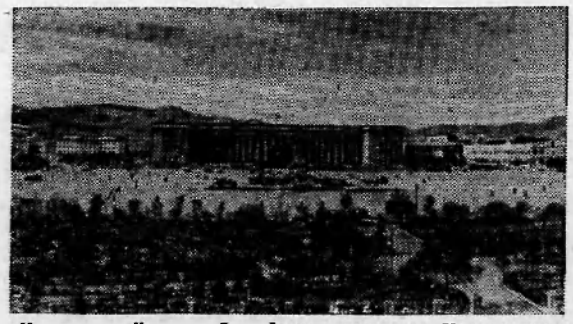

Монгольская Народная Республика. Улан-Батор. Центр монгольской столицы—площадь Сухэ-Батора.
Фото В. Соболева. Фотохроника ТАСС

За редактора
Н. СИТНИКОВА.

ПИШИТЕ НАМ ПО АДРЕСУ:
с. Нижневартовск, улица Школьная, 11, редакции газеты
„Ленинское знамя".
Звоните по телефону 3—68

с. Нижневартовск, типография областного управления культуры
Заказ № 354 Тираж 73

ДЕКАБРЬ

ДА ЗДРАВСТВУЕТ СОВЕТСКАЯ КОНСТИТУЦИЯ!



Плакат В. Жаринова.

Пролетарии всех стран, соединяйтесь!

ЛЕНИНСКОЕ ЗНАМЯ

Орган Нижневартовского районного партийного комитета КПСС и исполкома районного Совета депутатов трудящихся Тюменской области.

Год издания 23-й
№ 97 (1841)
ЧЕТВЕРГ
5
декабря
1963 г.
Цена 1 коп.

По нашему району

ГОДОВОЙ ПЛАН — НА 113,2 ПРОЦЕНТА

Новыми высокими производственными показателями встретил всенародный праздник—День Конституции СССР коллектив Мегионской нефтеразведочной экспедиции. Борясь за претворение в жизнь исторических решений XXII съезда КПСС, мегионские нефтеразведчики за минувшие 11 месяцев выполнили задание пятого года семилетки на 113.2 процента. За истекший период ими пробурено 29436 метров скважин при задании в 26 тысяч метров.

Впереди соревнующихся буровая бригада мастера коммуниста Григория Ивановича Норкина. Коллектив этой бригады в течение года трижды пересматривал свои обязательства. В последний раз он дал слово пробурить 17500 метров, или более двух годовых норм.

К первому декабря пробурено 16434 метра, или всего на 366 метров меньше двух годовых заданий. Особенно хорошо потрудилась вахта бурильщика тов. Симакова, где помощниками бурильщика тт Федосов и Змановский, дизелистами тт Морозов и Луговской, выполнившая норму на 135 процентов.

На 30 процентов перевыполнила задание вахта бурильщика тов. Меджевского в составе помощников бурильщика тт Приступова и Кошелева, дизелистов тт Мартемьянова и Иванова.

Упорно, настойчиво

Напряженная работа идет в коллективе Охтеурьевского рыбоучастка. Борясь за достойную встречу Дня Конституции, неплохих производственных показателей в ноябре добились охотники. Так, Агафья Хохлякина отстреляла дикой пушнины на 80 рублей, Евдокия Сигильетова—на 70, Владимир Хохлякин на 120 рублей

Упорно и настойчиво трудятся в эти дни рыболовецкие звенья Леонида Натускина и Григория Сигильетова, выполнившие ноябрьский план рыбодобычи на 120 процентов.

По полторы дневных нормы дают на заготовке леса тт Скобелев, Яцуник и Весник.

Хорошо работают на распиловке леса тт Ахминеев, Чеоыкин и Рыжков, выполняя нормы на 120 и более процентов.

С большим упорством и настойчивостью, преодолевая бездорожье исследуют притоки Троегородской речки депутат сельского Совета Леонтий Натускин, Николай Сигильетов, Константин Кыкин, Евдокия Натускина.

Есть годовой!

Славный подарок приготовил в честь Пленума ЦК КПСС и Дня Советской Конституции коллектив Октябрьского лесопункта.

К 28 ноября они закончили ноябрьский план вывозки леса. При плане 6500 кубометров ими вывезено 6766.

Обязательства, взятые коллективом с честью выполняются. Годовой план—дать Родине 64000 кубометров леса выполнен к 5 декабря.

Впереди идут малые комплексные бригады В. Рабина, М. Маскина, В. Штанько.

Отличными успехами в труде встречают Пленум ЦК КПСС и День Советской Конституции шофер А. Проваренко, комсомольцы А. Бекерле, Н. Беспалый. Образцово работает и ударник коммунистического труда В. Колесников.

ПУШНИНА—РОДИНЕ

Хорошими трудовыми подарками встречают День Конституции СССР передовики пушного промысла Корликовского отделения коопзверопромхоза.

К первому декабря 1963 года Н. Я. Канколесов сдал пушнины государству на 430 рублей, на 250 рублей сдал пушнины Н. Камин, В. К. Красин—на 280 рублей.

ВЛАСТЬ НАРОДА

Сегодня—день Конституции СССР. Советские люди отмечают его в обстановке большого патриотического подъема, вызванного июньским Пленумом ЦК КПСС, решения которого имеют огромное значение для развития страны, для осуществления принятой XXII съездом КПСС Программы строительства коммунизма.

XXII съезд КПСС, как известно, разработал и обосновал важные теоретические и практические положения о Советском государстве, дальнейшем развитии социалистической демократии.

Принятая в 1936 году Чрезвычайным VIII Всесоюзным съездом Советов ныне действующая Конституция СССР закрепила победу социализма в нашей стране, предоставила трудящимся широкие политические и социальные права и свободы.

Как указывает Н. С. Хрущев, эта Конституция «соответствовала периоду упрочения социализма и завершения в основном строительства социалистического общества».

Со времени принятия нынешней Конституции прошло более четверти века. Советский Союз вступил в новый период своего развития—период развернутого строительства коммунизма.

В стране успешно решается главная экономическая задача—создание материально-технической базы коммунизма, растет народное благосостояние. Советское государство, возникшее как государство диктатуры пролетариата, превратилось в общенародное государство, выражающее интересы и волю всего советского народа. В связи с этим претерпела изменения и пролетарская демократия— все большее развитие и совершенствование демократических форм общественной и государственной жизни привело ее к превращению во всенародную социалистическую демократию.

Те огромные перемены, которые произошли в жизни советского общества, в развитии социалистической государственности, естественно, не отражает ныне действующая Конституция. Они получат законодательное закрепление в новой Конституции СССР, о необходимости выработки которой говорилось на XXI и XXII съездах КПСС.

Верховный Совет СССР на сессии в апреле 1962 года образовал комиссию для подготовки проекта новой Конституции СССР под председательством Н. С. Хрущева. Новая Конституция будет Конституцией общенародного социалистического государства, Конституцией строящегося коммунизма.

Основные направления строительства советской государственности и дальнейшего развития социалистической демократии дает Программа КПСС. В ней говорится:

«Всестороннее развертывание и совершенствование социалистической демократии, активное участие всех граждан в управлении государством, в руководстве хозяйственным и культурным строительством, улучшение работы государственного аппарата и усиления народного контроля над его деятельностью—таково главное направление развития социалистической государственности в период строительства коммунизма».

«Создавая новую Конституцию.—говорит Н. С. Хрущев,—**советский народ выступает как первооткрыватель новых форм государственного и общественного устройства, соответствующих периоду развернутого строительства коммунизма».**

В ходе коммунистического строительства все более повышается роль Советов. Это всеохватывающая организация народа, воплощение его единства.

Одним из важнейших средств осуществления народовластия является народный контроль—действенное орудие вовлечения широких народных масс в управление делами государства, совершенствования государственного аппарата, искоренения бюрократизма, своевременного претворения в жизнь предложений трудящихся.

В нашей Советской стране под руководством КПСС смело и решительно решаются вопросы расширения народовластия в ленинском его понимании, получает дальнейшее развитие и совершенствование социалистическая, подлинно народная демократия.

Исторические решения XXII съезда КПСС, благородный девиз Программы Коммунистической партии—Мир, Труд, Свобода, Равенство и Счастье народов—вдохновляют советский народ, все прогрессивное человечество на борьбу за торжество самого справедливого общества на земле.

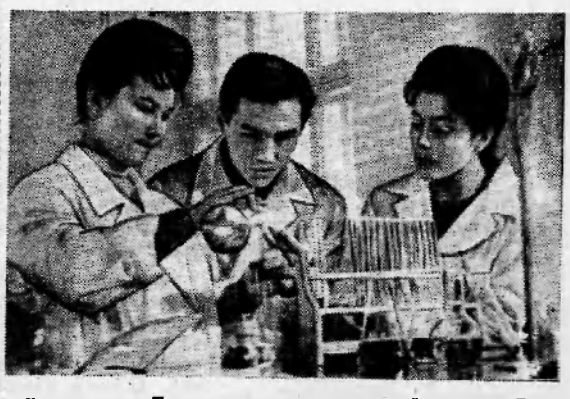

В этом году в Тюмени открылся медицинский институт. В нем учится 300 юношей и девушек, приехавших со всех концов Советского Союза. Для нового учебного заведения в благоустроенном районе города выстроено большое красивое здание. В четырехэтажном корпусе разместились актовый и спортивный залы, кафедры биологии, физики, химии, истории КПСС, иностранных языков и другие.

НА СНИМКЕ: в химической лаборатории студенты (слева направо) Людмила Захарова, Владимир Мунанов и Галина Липатникова—уроженцы Ханты-Мансийского национального округа.

Фото И. Сапожкова. Фотохроника ТАСС

Большой химии — тюменскую нефть и газ

ДЕКАБРЬСКИЙ Пленум ЦК КПСС определит дальнейшие пути в использовании нефти и газа — основы производства большого количества нужных народному хозяйству химических продуктов. За 1966—70 годы промышленность впервые переработает свыше 30 миллионов тонн «черного золота» Тюменской земли.

Ряд научно-исследовательских и проектных организаций занимается сейчас решением вопросов быстрейшего вовлечения в народное хозяйство богатств, открытых в Тюменской области.

Омский филиал государственного института по проектированию предприятий нефтяной промышленности («Гипронефтезаводы») занимается экономическим обоснованием использования нефти и газа в народном хозяйстве Западной Сибири. Уже выявлены те направления, по которым в первую очередь следует вести освоение этих богатств.

Снабжение Сибири и Дальнего Востока нефтью башкирских и татарских месторождений в современных условиях вызывает огромные затраты на строительство и эксплуатацию транспорта. Создание нефтеперерабатывающей промышленности на базе Тюменских месторождений, несмотря на большие трудности, даст ощутимый экономический эффект.

Переработку тюменской нефти в первую очередь следует организовать на действующих предприятиях и, прежде всего, на Омском нефтеперерабатывающем заводе. Подача «черного золота» с Сургутских месторождений в Омск и далее по транссибирскому нефтепроводу диктуется складывающимся территориальным размещением добычи и переработки за Уралом. При этом расходы по транспорту нефти на Омский нефтезавод снизятся на одну треть, будет обеспечена более ритмичная работа омских заводов—нефтеперерабатывающего, синтетического каучука, сажевого и шинного.

Улучшатся и экономические показатели транспортировки нефти на Восток по транссибирскому нефтепроводу. Так, при перекачке по нему только сургутской нефти в период 1970—80 гг народное хозяйство сбережет более 100 миллионов рублей. Нефть Шаимского нефтеносного района экономически выгодно транспортировать для переработки на Урал.

Большая роль в развитии современной химической промышленности принадлежит переработке природных и нефтяных попутных газов. Только в одном кубометре попутных газов Усть-Балыкского месторождения содержится до 500 г. ценных углеводов (этана, пропана, бутана, изобутана и др.). Из попутных газов Сургутского нефтеносного района за время эксплуатации 1970—80 гг. можно получить свыше 500 тысяч тонн этана, 2400 тысяч тонн пропана и бутана. Их извлечение должно осуществляться на газобензиновых заводах, которые необходимо сооружать на промыслах. Сюда же следует направлять для переработки конденсат близлежащих газовых месторождений, ежегодное извлечение которого определяется в 300—400 тысяч тонн.

Надо полагать, что решение этого вопроса найдет отражение в плане развития нефтяной промышленности Западной Сибири.

Большой экономический эффект получит народное хозяйство Урала и Сибири от использования природного газа Тюменской области. В скором времени промышленность Урала получит березовский газ. Экономический эффект при этом уже в 1966 году только за счет эксплуатационных затрат (в пересчете на каменный уголь) составит свыше 12 миллионов рублей.

Природный газ Западной Сибири представляет большой потенциальный резерв развития экономики химической промышленности. Особо это следует отнести к химическим предприятиям Кузбасса, которые работают на сырье, получаемом из каменного угля. Трудно переоценить ту экономию, которую получит металлургия Кузбасса, применяя природный газ в качестве технологического топлива.

Расчеты показывают, что капитальные затраты и эксплуатационные расходы по газоснабжению крупных городов Западной Сибири (Томска, Кемерово, Новокузнецка, Барнаула, Новосибирска и др.) природным газом в полтора-два раза меньше, чем от использования коксового газа местных углей. Нет необходимости перечислять преимущества газового топлива в развитой здесь цементной и машиностроительной промышленности.

Природный газ на восток экономически выгодно направить из Тазовского и Охтеурьевского месторождений по одному газопроводу. Кроме него по этому же газопроводу может подаваться сухой газ — продукт переработки попутных нефтяных газов в районе нефтепромысла. Количество сухого газа только Усть-Балыкского месторождения в 1970 году составит 4—5 миллиардов кубометров. Его с избытком хватит на коммунально-бытовые нужды района потребления.

Таковы первоочередные направления использования нефти и газа Тюменской области в народном хозяйстве Сибири.

В. ЛАВРОВ,
заместитель главного инженера проекта Омского филиала «Гипронефтезаводы».

СОРЕВНОВАНИЕ

колхозов и бригад гослова по добыче рыбы

Данные рыбозавода на 1 декабря 1963 года (в центнерах)

	За ноябрь		С начала года		За соотв. пер.
	план	выполн.	план	выполн.	
К О Л Х О З Ы					
«За мир»	20	18	450	268	324
«Красное знамя»	80	30	2300	949	1567
«Новая жизнь»	30	—	650	343	517
Им. Калинина	20	—	500	83	365
Г О С Л О В Ы					
Б-Тарховский	150	135	3800	1839	2307
Нижневартовский	100	67	2400	863	1309
Ларьякский	200	120	4000	3324	2497
Охтеурьевский	100	51	3400	2019	2230
ОТДЕЛЕНИЯ КООПЗВЕРОПРОМХОЗА					
Ларьякское	20	126	1000	831	1080
Корликовское	30	70	1500	1014	1067
По району	750	617	20600	11533	13263

Как видно из публикуемой выше сводки, за минувший месяц план добычи рыбы выполнен в целом по району на 82 процента. Вместо планируемых 750 центнеров государству дано только 617.

По-прежнему неудовлетворительно обстоит дело с добычей рыбы в колхозах района. Так, сельхозартели «Новая жизнь» и имени Калинина (председатели тт Ников и Винокуров) в ноябре не сдали государству ни одного килограмма рыбы. Только 30 центнеров из планируемых 80 дала рыбартель «Красное знамя» (председатель тов. Анисимов).

За два месяца в этих хозяйствах добыча рыбы уменьшилась по сравнению с прошлым годом на 145 центнеров, в том числе по колхозу имени Калинина—на 122 центнера.

Причина неудовлетворительного выполнения плана добычи рыбы одна—беспечное отношение руководителей хозяйств к выполнению планов. В минувшем месяце, например, от колхоза имени Калинина не поступило ни одного центнера рыбы. Это, казалось бы, должно было встревожить правление артели. Однако члены правления, в том числе и тов. Винокуров, даже палец о палец не ударили. Вопросы рыбодобычи так и остались вне поля зрения руководителей хозяйства. Из пяти рыбаков, которых надо было направить на промысел, работают двое. Но и за ними нет никакого контроля.

Крайне беспринципно относится к организации рыбного промысла и партийная организация (секретарь И. А. Качушкин). Несмотря на то, что тов. Винокуров запил с начала года позицию, направленную на срыв выполнения плана продажи рыбы государству, действенных мер со стороны партийных организаций до сих пор не принято. План—является законом, и его должны выполнить все, в том числе и тов. Винокуров.

До конца года осталось меньше месяца. И сейчас надо приложить максимум усилий для увеличения добычи рыбы. Это долг каждого рыбака, каждого руководителя колхоза, рыбоучастка, рыбозавода.

Надо покончить с беспечностью, бесхозяйственным подходом к организации рыбного промысла. Главную роль в этом должны сыграть партийные организации хозяйств района.

МЫ БЛАГОДАРНЫ

Наши дети тяжело заболели. Корь, в очень тяжелой форме, сваливала ребятишек в постели. Некоторые из них болели так тяжело, что, казалось, не было никакой надежды на выздоровление.

Но медицинский работник Нина Васильевна Батурина упорно боролась за жизнь каждого из них.

Дети один за другим стали поправляться. Сейчас они все здоровы.

Мы, родители этих детей, приносим нашу сердечную благодарность Нине Васильевне.

ПРАСИНА, ЧУМИНА, ТАРХОВ, ТЫРИН, ТАРХОЗА
пос. Чехломей.

ИЗУЧАЮЩИМ экономику промышленности

В Нижневартовскую партийную библиотеку поступили книги и наглядные пособия в помощь изучающим экономику промышленных предприятий.

«Экономика промышленных предприятий», 1963 г. Альбом предназначен для пропагандистов и слушателей системы политического просвещения, преподавателей, студентов учебных заведений, для всех самостоятельно изучающих экономику промышленности. Альбом построен в соответствии с программой по экономике промышленных предприятий для высших партийных школ, университетов марксизма-ленинизма, экономических школ, кружков и семинаров системы политического просвещения. Плакаты альбома служат вспомогательным иллюстративным материалом к учебнику «Экономика промышленных предприятий».

„Программа построения коммунизма"—сборник к изучению Программы КПСС дает ряд методических материалов в помощь пропагандистам и слушателям кружков и семинаров системы политического просвещения, лекторам, докладчикам, самостоятельно изучающим марксистско-ленинскую теорию. Этот сборник предусматривает дальнейшее глубокое изучение Программы КПСС соответственно профилю того или иного кружка или семинара.

„Процент-великан"—это плакаты, предназначенные для пропагандистов и слушателей кружков и семинаров системы политического просвещения, для самостоятельно изучающих конкретную экономику.

Плакаты наглядно показывают значение каждого процента роста производства и снижения себестоимости продукции на отдельных предприятиях.

И. ТЮМЕНЦЕВА.

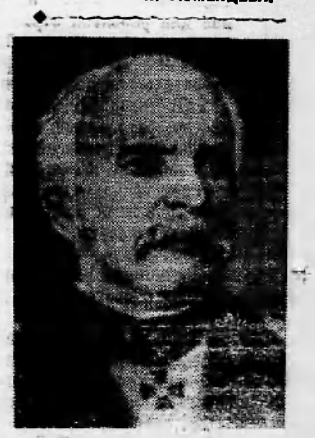

НЕВЕЛЬСКИЙ Геннадий Иванович—известный русский исследователь Дальнего Востока.

5 декабря 1963 года исполняется 150 лет со дня рождения адмирала Г. И. Невельского (1813—1877).

Фотохроника ТАСС

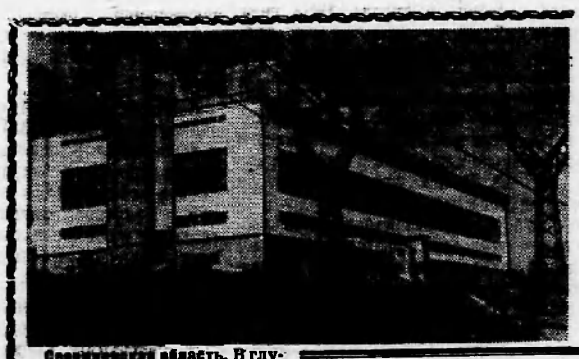

Свердловская область. В глухой тайге, у железной горы Качканар строится крупный горнообогатительный комбинат. Первая его очередь уже сдана в эксплуатацию.

На снимке: корпус среднего и мелкого дробления руды Качканарского комбината.

Фото Г. Богатнаева.
Фотохроника ТАСС

Редактор
М. ПАРФЕНЮК.

ПИШИТЕ НАМ ПО АДРЕСУ:
с. Нижневартовск, улица Школьная, 11, редакция газеты
„Ленинское знамя".
Звоните по телефону 3—68

с. Нижневартовск, типография областного управления культуры
Заказ № 357 Тираж 972

Завтра начинает работу Пленум ЦК КПСС

На обсуждение Пленума ЦК КПСС вносится вопрос: «О дальнейшем развитии химической промышленности и широком использовании химических продуктов и материалов в народном хозяйстве». Докладчиком утвержден Первый секретарь ЦК КПСС товарищ Н. С. Хрущев.

В работе Пленума ЦК примут участие руководящие партийные, советские, хозяйственные, научные работники и новаторы производства из республик, краев и областей.

Пролетарии всех стран, соединяйтесь!

ЛЕНИНСКОЕ ЗНАМЯ

Орган Нижневартовского районного партийного комитета КПСС и исполкома районного Совета депутатов трудящихся Тюменской области.

Год издания 23-й

№ 98 (1842)

ВОСКРЕСЕНЬЕ

8 декабря 1963 г.

Цена 1 коп.

Заготовке пушнины—постоянное внимание

Пушной промысел—одна из ведущих отраслей хозяйства нашего района. За последние годы многие хозяйства, используя богатые запасы пушного зверя, развивая клеточное звероводство, добились неплохих результатов в заготовке пушнины.

Особенно успешно идут дела в Корликовском отделении кооопзверопромхоза. Выступая инициаторами соревнования, промысловики этого хозяйства взяли обязательство в ноябре-декабре текущего года дать государству «мягкого золота» на 21 тысячу рублей, в течение зимнего сезона 1963-1964 гг заготовить на каждого охотника не менее чем на тысячу рублей промысловой пушнины. Слово свое они подтверждают практическими делами. В течение ноября корликовские охотники сдали государству промысловой пушнины на 12 тысяч рублей.

План года по заготовке пушнины Корликовское отделение выполнило к 1 декабря на 87,1 процента. В настоящее время коллектив борется за то, чтобы дать Родине сверх годового плана 15—20 процентов пушнины.

Неплохих результатов добилось в текущем году Ларьякское отделение кооопзверопромхоза.

Однако так идут дела не во всех хозяйствах района. Большое отставание допустили колхозы имени Калинина, «Новая жизнь» и «За мир» (председатели тт Винокуров. Ников и Ершов), рыбозавод (директор тов. Нартымов). Колхоз имени Калинина выполнил годовой план только на 3,5 процента, а в ноябре вообще не сдавал пушнины.

Причиной такого положения явилось прежде всего то, что заготовка пушнины пущена на самотек. Руководители хозяйств не уделяют ей должного внимания, смирились с допущенным отставанием.

Чтобы выполнить план заготовки пушнины, предусмотренный нашему району на текущий год, необходимо в декабре отстрелять промысловой пушнины на 42,5 тысячи рублей. Для этого нужно прежде всего выставить максимальное количество охотников, обеспечить их всем необходимым. Надо привлечь к участию в промысле как можно больше охотников-любителей. Вместе с этим заготовительные организации, заготовители обязаны своевременно принимать пушнину от охотников. Нельзя допустить того, чтобы заготовленная пушнина в текущем году осталась не принятой в декабре.

Наряду с постоянным вниманием к организации охоты надо принять все меры к своевременной сдаче пушнины, полученной от клеточного звероводства. В ближайшие два-три дня надо закончить бонитировку на звероферме. Там, где необходимо, нужно провести замену племенного поголовья зверей с целью повышения качества пушнины в будущем.

Всю пушнину, полученную от клеточного звероводства, надо отправить государству уже в будущей декаде. Чтобы избежать брака и снижения стоимости шкурок, необходимо обратить особое внимание на своевременность и качество их обработки. Выделить для проведения этой работы умелых, опытных людей. Постоянно контролировать их работу.

Партийные, комсомольские и профсоюзные организации обязаны позаботиться о том, чтобы начинанию корликовцев последовали все охотники района.

Товарищи охотники и звероводы! Все силы на выполнение плана заготовки пушнины.

В ЧЕСТЬ ПЛЕНУМА ЦК КПСС

Всему району известно имя доярки колхоза имени Калинина Л. А. Нагибиной. Такую известность Любовь Антоновна завоевала своим трудолюбием, высокими производственными показателями.

Соревнуясь за достойную встречу Пленума Центрального Комитета партии, она снова добилась самых высоких показателей в сельхозартели.

За минувший месяц Л. А. Нагибина надоила от каждой из закрепленных за ней коров по 173 килограмма молока.

Сейчас эта передовая производственница прилагает все силы, чтобы досрочно выполнить декабрьское задание по производству молока.

В. ВИНОКУРОВ.

ЕГО ЗНАЮТ МНОГИЕ

Имя Крюкова Илья Иванович как неутомимого труженика известно не только коллективу Нижневартовского рыбозавода, но и всему району.

Многолетний опыт по вылову рыбы он с большой охотой передает молодым рыбакам, обучает их всем тонкостям рыбного промысла в наших условиях.

Скоро Илья Иванович уходит на заслуженный отдых. В эти последние дни работы на производстве Илья Иванович взялся обучить молодежное звено, которым руководит молодой рыбак Иван Бригадаев. Эти рыбаки ведут лов речными фитилями по магистрали реки Оби, а также ведут облов пойменных озер.

Н. АКИМОВ.

Нефть и газ—на службу Родине

Среди многочисленных полезных ископаемых, используемых в народном хозяйстве, нефти и газу отводится особое место из-за их исключительной ценности.

В решении главной экономической задачи — создании материально-технической базы коммунизма особое внимание уделяется дальнейшему мощному развитию нефтяной и газовой промышленности.

Установленные семилетним планом развития народного хозяйства СССР задания в области нефтегазодобывающей промышленности успешно выполняются и перевыполняются.

Для обеспечения все возрастающих темпов добычи нефти и газа необходимо открытие и освоение новых нефтяных и газовых месторождений на необъятных просторах нашей Родины.

За последние 2—3 года самоотверженными усилиями большого коллектива геологоразведчиков, работающих в Западно-Сибирской низменности, была одержана выдающаяся победа—доказана промышленная нефтегазоносность огромной территории, справедливо названной сегодня новой нефтегазоносной провинцией Советского Союза.

К настоящему времени в в пределах Западно-Сибирской низменности открыто 8 нефтяных и 19 газовых месторождений.

Немалый вклад в дело открытия и освоения нефтяных и газовых богатств Западной Сибири вносят труженики Мегионской нефтеразведочной экспедиции Тюменского геологического управления.

Как известно, открытое в 1961 году мегионское месторождение нефти явилось вторым по счету (после шаимского) промышленным месторождением в Западной Сибири.

Открытие мегионского нефтяного месторождения подтвердило богатые перспективы нефтеносности центральной части Западно-Сибирской низменности и, в частности, нижневартовского регионального поднятия — крупной положительной структуры, располагающейся на территории Нижневартовского района.

Другим важным фактором, свидетельствующим о высокой перспективности Нижневартовского района и в газоносном отношении, явилось получение мощного газового фонтана на Охтеурьевской площади в октябре 1962 года.

Получение промышленной нефти на Мегионской площади послужило основанием для увеличения объема разведочного бурения, что характеризуется следующими данными. Так, если в 1961 году планом предусматривалось пробурить 6350 метров, то в 1962 году план увеличился до 15500 метров. В 1963 году за 11 месяцев фактическая проходка составила 29436 метров при годовом плане 26000 метров. Приведенные цифры наглядно говорят о расширении нефтеразведочных работ, осуществляемых Мегионской экспедицией.

Основной объем разведочного бурения приходится на Мегионскую площадь, на которой осуществляется детальная промышленная разведка месторождения.

Из большинства испытанных скважин получены промышленные фонтаны нефти с установившимся дебитом с 260 до 380 тонн в сутки. Мегионская нефть является высококачественной, содержащей большой процент легких фракций (бензина, легроина, керосина). Высокое качество нефти определяется малым содержанием серы.

Окончание на 2-й странице.

Ленинградская область. „Сдадим комбинат „Фосфорит" досрочно, к открытию декабрьского Пленума ЦК КПСС",—такой плакат укреплен перед въездом на строительную площадку комбината „Фосфорит", сооружаемого в Кингисеппском районе. Полным ходом идут предпусковые работы на первом комплексе. Один за другим оживают механизмы, опробуется и ставится под нагрузку технологическое оборудование цехов.

Высоких показателей в социалистическом соревновании за досрочный ввод комбината в эксплуатацию добилась бригада треста «Коксохиммонтаж», возглавляемая Евгением Корниенком. Она первой закончила установку технологического оборудования.

Интенсивно ведется разработка карьера.

В ближайшее время первый комплекс комбината мощностью 840 тысяч тонн фосфоритной муки в год даст первую продукцию.



На снимке: передовая бригада треста „Коксохиммонтаж", досрочно закончившая монтаж технологического оборудования. Слева направо: бригадир Евгений Корниенок, Иван Авдеев, Павел Ларионов, Петр Николаев и Николай Громов.

Фото М. Блохина. Фотохроника ТАСС

ДОРОГОЙ ЧИТАТЕЛЬ!

Знаешь ли ты?

...Что каждую неделю по субботам выходит еженедельник ЦК КПСС «Экономическая газета» на 48 полосах в красочной обложке. На его страницах выступают передовики производства, партийные работники, руководители совнархозов, министерств и государственных комитетов, директора предприятий, ученые, экономисты, работающие в промышленности и сельском хозяйстве.

Материалы газеты посвящаются актуальным теоретическим и практическим проблемам экономического строительства, вопросам быта советских людей.

...Что с августа месяца текущего года по просьбе читателей газета ввела специальные выпуски, озаглавленные «Для вас, инженеры и техники» и «Страница мастера».

...Что отдельные выпуски серии «Для вас инженеры и техники» посвящены узловым темам, представляющим ценность для специалистов определенных ведущих отраслей народного хозяйства.

...Что «Страница мастера» предназначена для среднего командного состава производства. В ней публикуются материалы, содержащие передовой опыт мастеров, обсуждаются вопросы о их правах и обязанностях, о роли мастера на участке, в цехе, на предприятии.

Так, в первом выпуске «Страница мастера» (№ 32) опубликованы такие материалы: «Права и обязанности мастера», консультация о льготах и поощрениях, которые может получать мастер за участие в изобретательской и рационализаторской работе и его прямых служебных обязанностях в этом отношении, выступление мастера Днепропетровского металлургического завода им. Петровского «Каждая минута на учете», рассказ старшего мастера Ясиноватского машиностроительного завода о практике борьбы за мобилизацию резервов и другие материалы.

В каждом выпуске «Страница мастера» даются хроникальные сообщения о технических новинках, внедряемых командирами производства, о их организационной работе, публикуются критические заметки «Бывает и так», фотографии лучших мастеров и др.

Важно, чтобы каждый мастер получал еженедельник ЦК КПСС «Экономическая газета», использовал его материалы в практической работе.

...Что читатель любой профессии и возраста, мужчины и женщины найдут для себя интересный материал в разделах «За это — к ответу!» и в «Отделе экономического контроля». Здесь публикуются статьи, корреспонденции, фельетоны, репортажи о бюрократах и их покровителях, о тунеядцах и очковтирателях.

В статьях под этими рубриками поднимаются вопросы организации отдыха и бытового обслуживания населения, увеличения выпуска товаров широкого потребления, улучшения медицинского обслуживания.

...Что своеобразный учебник конкретной экономики можно создать из материалов, публикуемых в специальных выпусках: «Заочные экономические курсы», «Школа сельских экономистов», «Учитесь считать», «Организация управления социалистическим производством», «Математика и электроника — друзья экономиста», «СЭВ». В выпусках «Проблемы современного капитализма» пропагандисты и агитаторы находят отличный материал для консультаций по многим вопросам экономики капиталистических стран.

„Экономическая газета"—твой добрый советчик и друг в производственных делах, в учебе, в быту.

Выпиши себе еженедельник ЦК КПСС, дорогой товарищ, и ты убедишься в этом!

Оформить подписку на „Экономическую газету" можно во всех отделениях связи района, а также у общественных распространителей.



Советский Союз оказывает большую помощь дружественному Афганистану в развитии его национальной экономики. С технической помощью СССР в Афганистане построено несколько промышленных предприятий, гидроэлектростанций, речной порт, аэродром в Кабуле, прокладываются новые шоссейные дороги к оросительные каналы, возводятся жилые дома и учебные корпуса. И на всех этих стройках можно увидеть мощные советские машины, управляемые советскими и афганскими специалистами.

Сейчас с помощью советской техники и специалистов в районе Наглу, на реке Кабул, сооружается самая крупная в стране гидроэлектростанция. Она будет вырабатывать столько электроэнергии, сколько производят все электростанции Афганистана в настоящее время.

На снимке: строитель ГЭС помощник машиниста советского экскаватора „ЭКГ-4" Мухаммед Шафа доволен. „Советская машина высокопроизводительна и безотказна в работе", — говорит он.

Фото В. Соболева.

Фотохроника ТАСС

Нефть и газ—на службу Родине

Окончание. Начало на 1 стр.

В результате детальной разведки получен обширный фактический материал, который позволяет более определенно судить о геологическом строении месторождения.

В настоящее время наиболее слабо изученной является северо - западная часть месторождения, на которую в будущем будет обращено особое внимание. В связи с получением фонтана нефти из скважины, расположенной вблизи Мегиона, нефтеносная площадь мегионского месторождения прослеживается на значительном протяжении в северо-западном направлении. Здесь намечается пробурить несколько дополнительных скважин. Недостаточно изучена также и юго - восточная оконечность месторождения, где предусматривается бурение нескольких скважин.

Предварительные результаты детальной разведки мегионской площади показывают, что геологическое строение месторождений является более сложным, чем предполагалось ранее.

В 1964 году мегионское месторождение должно быть полностью оконтурено и подготовлено к сдаче в промышленную эксплуатацию, которая намечается с 1965 года.

Таким образом, разведка месторождения вступает в завершающий и ответственный этап.

Недалек тот день, когда мегионская нефть получит свое практическое применение в народном хозяйстве. Ее переработку предусматривается осуществлять на Омском нефтеперерабатывающем заводе, куда она будет доставляться первое время водным транспортом. Но уже можно с уверенностью сказать о том, что с открытием новых нефтяных месторождений в Среднем Приобьи возникнет необходимость строительства нефтепровода до г. Омска для транспортировки сибирской нефти.

У мегионских нефтеразведчиков богатые перспективы дальнейшего развития нефтепоисковых и разведочных работ.

С начала 1964 года в глубокое бурение вводится новая площадь—Ватинская, расположенная по-соседству с Мегионской. Непосредственная близость Ватинской площади к нефтяному месторождению, а также предполагаемые сходные черты геологического строения позволяют рассчитывать на открытие здесь новых залежей нефти промышленного значения.

Разведочное бурение в 1964 году будет возобновлено на Нижневартовской площади, расположенной между двумя месторождениями нефти—мегионским и соснинским и поэтому являющейся перспективной в нефтеносном отношении.

В самое ближайшее время должно быть начато бурение скважины на Охтеурьевской площади, заложенной вблизи скважины, из которой был получен мощный газовый фонтан.

В 1964 году на Охтеурьевской площади предусматривается произвести значительный объем разведочного бурения с целью изучения геологического строения и оконтуривания газового месторождения.

Наряду с указанными разведочными площадями в пределах Нижневартовского района геофизическими исследованиями (в первую очередь сейсморазводкой) в течение 1962 — 1963 гг выявлено к глубокому бурению ряд перспективных структур.

Выдвинута партией и правительством важнейшая задача—освоить и поставить на службу Родине неисчерпаемые нефтегазоносные ресурсы Западной Сибири — последовательно претворяется в жизнь.

Ярким выражением этого является принятое 19 мая 1962 года Постановление Совета Министров СССР о мерах по усилению геолого-разведочных работ на нефть и газ в районах Западной Сибири.

В недалеком будущем добыча нефти и газа станет ведущей отраслью экономики многих северных районов Тюменской области, в числе которых не последнее место будет занимать и Нижневартовский район.

Мегионские нефтеразведчики полны горячего желания своим самоотверженным трудом внести достойный вклад в дело создании мощной нефтегазодобывающей базы нашей Родины.

Н. СЕМЕНОВ,
начальник геологического отдела Мегионской нефтеразведочной экспедиции.

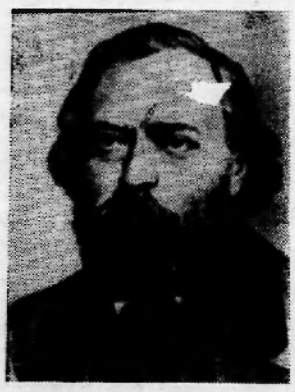

Огарев Николай Платонович— выдающийся русский революционный демократ, поэт и публицист.

6 декабря исполнилось 150 лет со дня его рождения.

Фотохроника ТАСС

ПЛЕНУМ ВЦСПС— 23 декабря

Президиум ВЦСПС принял постановление созвать Пленум ВЦСПС 23 декабря 1963 года в Москве в Колонном зале Дома Союзов. Пленум обсудит задачи профсоюзов в связи с решениями декабрьского Пленума ЦК КПСС «О дальнейшем развитии химической промышленности и широком использовании химических продуктов и материалов в народном хозяйстве».

РЕШЕНИЕ СЕССИИ ВСМ

ВАРШАВА, 4 декабря (ТАСС). На сессии Всемирного Совета мира принято решение созвать в начале 1965 года Всемирный конгресс движения за мир, который обсудит важнейшие для человечества проблемы: борьба за всеобщее и полное разоружение, за мирное решение всех спорных вопросов.

ТАСС

Для бытового обихода

Выпуск 368 новых видов изделий культурно-бытового назначения и хозяйственного обихода намечено освоить в 1964 году на предприятиях столицы.

Из товаров, облегчающих труд домашней хозяйки, интересен оригинальный прибор, сочетающий в себе пылесос, полотер и приспособление для мытья полов.

Предприятия электротехнической, радиотехнической и электронной промышленности выпустят первые серии малогабаритных магнитофонов и приемников на полупроводниках.

Для спортсменов-охотников, рыболовов, туристов будут изготовлены дюралюминиевые лодки на 4—5 человек с подвесными моторами повышенной мощности.

ТАСС

Редактор
М. ПАРФЕНЮК.

Уважаемый читатель!

Продолжается подписка на районную газету

«ЛЕНИНСКОЕ ЗНАМЯ»

Подписная цена: на год-96 коп., на 6 месяцев-48, на квартал-24, на месяц-8 копеек.

Подписку принимают все отделения районного узла связи.

ПИШИТЕ НАМ ПО АДРЕСУ:
с. Нижневартовск, улица Школьная, 11, редакция газеты „Ленинское знамя".
Звоните по телефону 3—68

с. Нижневартовск, типография областного управления культуры
Заказ № 359 Тираж 972

Большая химия—ударный фронт!

Пролетарии всех стран, соединяйтесь!

ЛЕНИНСКОЕ ЗНАМЯ

Орган Нижневартовского районного партийного комитета КПСС и исполкома районного Совета депутатов трудящихся Тюменской области.

Год издания 23-й

№ 99 (1843)

ЧЕТВЕРГ

12

декабря

1963 г.

Цена 1 коп.

„...С помощью химии быстрее и легче решаются самые насущные задачи коммунистического строительства...“

Н. С. Хрущев.

НА ПЛЕНУМЕ ЦК КПСС

МОСКВА. 9 декабря в Москве в Кремлевском Дворце Съездов в 10 часов утра открылся Пленум Центрального Комитета Коммунистической партии Советского Союза.

На совещание для Пленума один вопрос—ускоренное развитие химической промышленности—важнейшее условие подъема сельскохозяйственного производства и роста благосостояния народа.

Пленум проводится с участием широкого партийного актива.

С докладом по обсуждаемому вопросу выступил тепло встреченный присутствующими Первый секретарь ЦК КПСС, Председатель Совета Министров СССР товарищ Н. С. Хрущев.

Коммунистическая партия, советский народ, говорит товарищ Н. С. Хрущев, последовательно и настойчиво претворяют в жизнь решения XXII съезда, нашу партийную Программу. Как вы помните, и в решениях съезда, и в Программе подчеркнуто, что главной экономической задачей партии и народа является создание материально-технической базы коммунизма. Наша партия неизменно руководствуется ленинскими указаниями о том, что после победы революции хозяйственное строительство, экономика — есть главное поприще борьбы за коммунизм.

Валовая продукция промышленности Советского Союза за последние десять лет возросла в 2,7 раза. Почти в два раза поднялась производительность труда.

Значительные достижения имеются и в сельском хозяйстве. В прошлом году закуплено больше, чем в 1953 году: зерна—в 1,8 раза, мяса—в 2,4 раза, молока — в 2,7 раза, яиц—в 3,2 раза, сахарной свеклы—почти в 2 раза, хлопка—на 12 процентов.

Нынешний год, отмечает Н. С. Хрущев, был исключительно неблагоприятным по климатическим условиям. Суровая зима, а затем жестокая засуха нанесли ущерб важнейшим сельскохозяйственным районам страны, урожай был получен ниже, чем в прошлом году, а озимые на миллионах гектаров погибли.

Хотя в стране в нынешнем году заготовлено хлеба на 836 миллионов пудов больше, чем в 1953 году, все же в этом году зерна, главным образом пшеницы, у нас не хватает. Правительство вынуждено было купить известное количество хлеба за рубежом. Нашлись, оказывается, и такие люди, которые рассуждают: как же это так, раньше при меньших валовых сборах зерна сами продавали хлеб, а теперь покупаем.

Что можно сказать таким людям? Если в обеспечении населения хлебом действовать методом Сталина, Молотова, то тогда и в нынешнем году можно было бы продавать хлеб за границу. Метод был такой: хлеб за границу продавали, а в некоторых районах люди из-за отсутствия хлеба пухли с голоду и даже умирали.

В докладе отмечается, что резко изменилась структура государственных заготовок и особенно продуктов животноводства. В 1953 году и раньше значительная часть государственных закупок производилась за счет поставок из личного хозяйства колхозников. В прошлом же году доля колхозов и совхозов в государственных закупках составила: по мясу 86 процентов, молоку—95 процентов и по яйцу—около 70 процентов.

Предметом особой заботы партии, продолжает докладчик, является повышение экономической эффективности производства. Мы должны дать широкий простор развитию наиболее прогрессивных направлений в технике и важнейших отраслей народного хозяйства в целом. Одной из таких отраслей является химическая промышленность.

Новейшие достижения науки и техники, отечественная и зарубежная практика последних лет все полнее раскрывают растущие потенциальные возможности химической индустрии, поднимают ее роль в развитии производительных сил общества.

Разрабатывая меры по ускоренному развитию химической промышленности, мы делаем новый крупный шаг в подъеме народного хозяйства страны в целом и особенно в таких жизненно важных отраслях, как сельское хозяйство и производство товаров народного потребления.

Этими соображениями и руководствовался Президиум ЦК, решив еще раз поставить на обсуждение Пленума ЦК КПСС вопрос о дальнейшем развитии химической промышленности. По существу это один из важнейших вопросов о наиболее целесообразных путях и средствах создания материально-технической базы коммунизма.

В нашей стране после майского (1958 года) Пленума ЦК развитию химической промышленности уделяется большое внимание, и надо сказать, что многое уже сделано. В широких масштабах развернулось строительство химических заводов и цехов. Капитальные вложения в эту отрасль за пять лет семилетки составят 5,3 миллиарда рублей, что почти в полтора раза больше, чем за все предшествовавшие майскому Пленуму 40 лет Советской власти.

Президиум ЦК вносит на рассмотрение Пленума следующую программу развития химической промышленности.

Довести валовую продукцию важнейших отраслей химической промышленности с 8 миллиардов рублей в 1963 до 10,5 миллиарда в 1965 году и до 24—26 миллиардов рублей в 1970 году. При этом производство минеральных удобрений за предстоящее семилетие увеличивается в 3,5—4 раза (до 70-80 миллионов тонн); выпуск химических средств защиты растений и борьбы с вредителями в пересчете на действующее начало—в 7,5 раза; производство пластмасс и синтетических смол—в 6-6,9 раза (до 3,5-4 миллионов тонн); выпуск химических волокон—в 4,4 раза (до 1350 тысяч тонн); и автомобильных шин—в 2 раза (до 44 миллионов штук).

За семь лет нужно построить примерно 200 новых и реконструировать свыше пятисот действующих предприятий.

Общая сумма капитальных вложений в развитие химической промышленности и комплексную химизацию сельского хозяйства составит свыше 42 миллиардов рублей, в том числе затраты, связанные только с химизацией сельского хозяйства, определяются примерно в 10,5 миллиарда рублей.

Наша партия и правительство впервые за все годы Советской власти получили возможность выделить столь крупные капиталовложения на отрасли производства, которые непосредственно связаны с удовлетворением потребностей народа.

В докладе уделяется большое место химии, как могучему средству развития сельскохозяйственного производства. Приводятся расчеты потребного количества сельскохозяйственных продуктов для полного удовлетворения растущих потребностей народа и государства.

С учетом удовлетворения всех нужд государства, потребуется произвести следующее количество продовольственных продуктов. Зерна — 14-16 миллиардов пудов в 1970 году и 18-19 миллиардов пудов в 1980 году; соответственно мяса в убойном весе—20-25 миллионов тонн и 30-32 миллиона тонн: молока—115-135 миллионов тонн и 170-180 миллионов тонн; сахара—10 миллионов тонн и 12 миллионов тонн.

Достижение такого уровня является главной задачей партии и народа в развитии сельского хозяйства. Это будет конкретное воплощение в жизнь Программы нашей партии.

При составлении зернового баланса мы должны учитывать не только потребности в продовольственном зерне. Нам необходимо предусмотреть и полное обеспечение животноводства концентрированными кормами, которые являются главной расходной частью зернового баланса.

Для того, чтобы добиться устойчивых, гарантированных урожаев зерновых культур и получать хлеба столько, сколько нужно для полного удовлетворения потребностей страны, необходимо ускоренными темпами развивать химию, наращивать производство минеральных удобрений.

В докладе подчеркивается, что интенсификация — коренной вопрос развития сельского хозяйства. На конкретных примерах и расчетах товарищ Н. С. Хрущев показывает, что единственно разумный путь для полного удовлетворения потребности страны в сельскохозяйственных продуктах в указанном объеме—это повышение урожайности. При этом в борьбе за повышение урожайности надо умело использовать удобрения, лучшие сорта зерновых культур, сельскохозяйственную технику, повышать мастерство колхозников и работников совхозов.

Партия и правительство за последние годы провели значительную работу по увеличению производства минеральных удобрений. В результате их производство возросло с 7 миллионов тонн в 1953 году до 20 миллионов тонн в текущем году. Это, конечно, неплохой рост. Но все же количество производимых удобрений не отвечает потребностям сельского хозяйства.

По производству минеральных удобрений мы серьезно отстаем. Отсюда и отставание по урожайности, по выходу сельскохозяйственной продукции на гектар пашни.

Наряду с осуществляемыми мерами усиления технической оснащенности сельского хозяйства, производство минеральных удобрений является, решающей основой дальнейшего подъема сельского хозяйства. Химия и механизация—вот то, что должно быть сегодня предметом особой заботы партии, правительства, всего народа в области сельского хозяйства.

В один ряд с удобрениями следует поставить производство гербицидов и ядохимикатов. Сельскому хозяйству причиняют огромный ущерб сорняки, а также различные вредители и болезни растений, потери урожая от которых во многих случаях достигают 20 процентов.

В докладе также подчеркивается исключительная важность обогащения некоторыми химическими добавками кормов, что повышает их эффективность. Речь идет о кормовых дрожжах, консервантах, микроэлементах, витаминах, кормовых антибиотиках.

Далее товарищ Н. С. Хрущев говорит об упорядочении перевозок и хранения химических удобрений, поставив вопрос о строительстве механизированных складов, расфасовочных баз, выпуске специальной тары для удобрений — полиэтиленовых и бумажных мешков.

В докладе также поставлен ряд других важных проблем, связанных с химизацией сельского хозяйства, — необходимость улучшения агрохимической службы в сельском хозяйстве, расширение подготовки специалистов - агрохимиков.

Химия, продолжает товарищ Н. С. Хрущев, дает возможность не только кардинально решить проблему изобилия продуктов сельскохозяйственного производства. Она открывает безграничные возможности для производства чрезвычайно широкого и разнообразного ассортимента высококачественных товаров народного потребления. Образно говоря, химия может не только кормить, но и одевать человека, она принесет в его быт множество удобных, дешевых, практичных вещей.

Чтобы ускорить развитие

Окончание на 2-й странице.

НА ПЛЕНУМЕ ЦК КПСС

Окончание. Начало на 1 стр.

соответствующих отраслей легкой промышленности, намечается в 1970 году довести выработку химических волокон примерно до одного миллиона 350 тысяч тонн. Такой объем производства даст возможность намного увеличить выпуск тканей, трикотажных изделий и других товаров широкого потребления.

Указанный объем производства позволит нам в 1970 году по тканям приблизиться к современному уровню их производства в США, а по трикотажу и чулочно-носочным изделиям значительно их опередить и обеспечить население нашей страны в трикотажных изделиях по рациональным нормам потребления.

Намечается значительно ускорить развитие производства искусственной кожи и пленочных материалов. Широкое применение этих материалов в народном хозяйстве вызывается не только нехваткой натурального сырья, но в ряде случаев лучшим качеством искусственных материалов и высокой их экономичностью.

Развитие отраслей химической промышленности, связанных с производством товаров народного потребления,—одна из важных задач дальнейшего подъема экономики страны. По мере того, как таких изделий мы будем производить все больше и больше, страна получит возможность значительного снижения цен на товары народного потребления.

Внедрение химических методов ведет к серьезным преобразованиям технологии во многих отраслях тяжелой индустрии и строительства. Современные полимерные материалы в нашей стране стали вырабатываться и применяться сравнительно недавно. Потребовались определенный срок, большие усилия ученых, рабочих, инженеров и техников для того, чтобы изучить свойства пластмасс, организовать их производст

Но то, что сделано, мы можем рассматривать лишь как скромное начало. В прошлом году произведено синтетических смол и пластмасс немногим более 470 тысяч тонн. Это примерно столько, сколько вырабатывает Франция, конечно, для нашей страны этого совершенно недостаточно.

К 1970 году намечается производить 3,5-4 миллиона тонн пластических масс и синтетических смол. Это в 6-7 раз больше того, что производим в настоящее время.

Большой раздел доклада посвящен вопросам внедрения достижений химии в тяжелую индустрию и строительство.

Дальнейшая индустриализация. говорит Н. С. Хрущев, сокращение сроков и снижение стоимости строительства в значительной степени будут зависеть от того, какое место продукты химии найдут в строительстве и особенно в промышленности строительных материалов.

Далее товарищ Н. С. Хрущев говорит о необходимости резкого подъема химического машиностроения, лучшей организации строительства и реконструкции химических предприятий, повышении эффективности научно-исследовательской работы в области химии.

Успешное осуществление намечаемой программы развития химии дает нашей стране огромный экономический эффект. Если обобщить все то, что мы получим от претворения в жизнь этого плана, то это выразится в огромных, миллиардных суммах.

Только от снижения себестоимости продукции в результате применения химических материалов в различных отраслях народного хозяйства за период с 1964 по 1970 год будет получена экономия в 32 миллиарда 700 миллионов рублей. А общий чистый доход от мероприятий по химизации промышленности и сельского хозяйства за 1964-1970 годы составит почти 57 миллиардов рублей при капиталовложениях за этот же период в сумме 42 миллиардов рублей.

В заключение своего доклада, многократно прерываемого бурными аплодисментами, товарищ Н. С. Хрущев говорит:

—Мы идем правильной, единственно верной дорогой, указанной нам великим Лениным. И какие бы трудности ни стояли на этом пути, Коммунистическая партия, советский народ преодолеют их. Нет такой силы, которая помешала бы советскому народу достигнуть намеченной цели. Вперед, товарищи, к новым успехам в строительстве коммунизма!

* * *

Москва, 10 декабря. Сегодня утром на Пленуме ЦК КПСС началось обсуждение доклада товарища Н. С. Хрущева «Ускоренное развитие химической промышленности—важнейшее условие подъема сельскохозяйственного производства и роста благосостояния народа».

Во всех выступлениях красной нитью проходит мысль, что реализация грандиозной программы химизации народного хозяйства, изложенной и глубоко обоснованной в докладе товарища Н. С. Хрущева, явится могучим оружием для ускорения роста благосостояния народа, ускорения создания материально-технической базы коммунизма.

Обсуждение доклада началось выступлением члена Президиума ЦК КПСС, Председателя Совета Министров Российской Федерации **Г. И. ВОРОНОВА.**

Он подчеркивает неоценимую роль химии в подъеме сельского хозяйства, в получении высоких урожаев. Сейчас, отмечает оратор, в увеличении сельскохозяйственного производства главный путь—идти в глубь, а не в ширь. Важнейшее средство для этого — химизация. Раньше мы не могли следовать таким путем. У нас не было достаточной индустриальной базы. Теперь такая база создана.

Российская Федерация к 1970 году может и должна получить 8,6 миллиарда пудов зерна, соответственно увеличить производство мяса, молока и других сельскохозяйственных продуктов. Для этого в Федерации производство минеральных удобрений к 1970 году доводится до 44 миллионов тонн.

Тов. Воронов говорит о необходимости коренного улучшения качества удобрений с тем, чтобы выпускать их с большей концентрацией питательных веществ, о создании единой агрохимической службы. Он подчеркнул важность инициативы ставропольских земледельцев, решивших начать агрохимический всеобуч.

В заключение тов. Воронов заверил ЦК КПСС, что труженики Российской Федерации с честью возьмут новые рубежи, которые наметит настоящий Пленум, и внесут достойный вклад в дело строительства коммунизма.

Такое же заверение от имени трудящихся республики сделал первый секретарь ЦК Коммунистической партии Украины **П. Е. ШЕЛЕСТ.** В своем выступлении он сообщил, что химизация сельского хозяйства даст возможность республике довести производство зерна в 1970 году до 3,3 миллиарда пудов. Оратор далее рассказал о замечательной борьбе украинцев за мощный подъем химической промышленности.

На трибуне первый секретарь Краснодарского сельского крайкома партии **Г. И. ВОРОБЬЕВ.** Кубань, говорит он, с помощью химии доводит валовой сбор зерна до 650-700 миллионов,возможно и до миллиарда пудов.

Выступающие по докладу товарища Н. С. Хрущева приводят яркие факты и примеры, наглядно показывающие, как химия уже теперь позволяет делать многое для повышения благосостояния народа.

В Москве, например, являющейся одним из крупнейших центров текстильной промышленности, сейчас все шелковые ткани, примерно четыре пятых шерстяных тканей и некоторая часть хлопчатобумажных—выпускаются с применением химических волокон. Это позволило значительно снизить стоимость изделий. По сравнению с прошлым годом средняя розничная цена мужских костюмов и пальто в нынешнем году снизилась на 18-20 с лишним процентов, почти на столько же снизилась цена женских платьев и на 27 процентов—розничная цена женских пальто. При этом качество изделий улучшается.

Об этом рассказал первый секретарь Московского городского комитета КПСС **Н. Г. Егорычев,** посвятивший значительную часть своего выступления проблемам улучшения работы химических научно-исследовательских институтов и проектных организаций Москвы.

Без химии, заявил в своем выступлении первый секретарь ЦК Компартии Узбекистана **Ш. Р. РАШИДОВ,** узбекские хлопководы не смогли бы одержать тех успехов, которые они достигли в нынешнем году. В неблагоприятных климатических условиях они собрали рекордное количество «белого золота»—3 миллиона 670 тысяч тонн хлопка-сырца.

Наряду с хлопководством сейчас в Узбекистане будет развиваться и производство зерна, с тем, чтобы довести к 1970 году его валовой сбор до 400 миллионов пудов, в том числе 100 миллионов пудов риса. Путь к этому—орошение, комплексная механизация и химизация сельского хозяйства, говорит тов. Рашидов.

В выступлениях ораторов много внимания уделяется конкретным вопросам строительства большой химии—возведению новых гигантов химической индустрии с тем, чтобы они являли собой воплощение последнего слова отечественной и мировой науки и техники, созданию новых технологических процессов, улучшению качества и расширению ассортимента продукции химической промышленности.

Эти вопросы значительное место заняли в выступлениях первого секретаря ЦК Компартии Белоруссии **К. Т. МАЗУРОВА,** первого секретаря Ленинградского промышленного обкома партии **В. С. ТОЛСТИКОВА,** директора Новомосковского химического комбината (Тульская область) **С. В. САДОВСКОГО,** первого секретаря Горьковского промышленного обкома партии **М. Т. ЕФРЕМОВА** и других ораторов.

Тов. ТОЛСТИКОВ сообщил, что машиностроительные заводы Ленинграда в большинстве своем с честью справились в нынешнем году с заказами химической промышленности па поставку оборудования. Ленинградцы создали и досрочно выпустили первый агрегат для выработки вискозного шелка по непрерывному методу. Сейчас он монтируется на Клинском комбинате. Один такой агрегат вырабатывает в год такое количество волокна, которое заменяет количество шерсти, получаемой в год от миллиона овец. В будущем году будет выпущено 20 таких агрегатов.

На трибуне академик **ВАСХНИЛ П. П. ЛУНЬЯНЕНКО** — одна из виднейших селекционеров страны. Он говорит о высокой отзывчивости озимой пшеницы на химические удобрения.Пшеница «безостая-1» на опытных полях в Кубани при внесении полной меры минеральных удобрений дала урожай свыше 62-х центнеров с гектара.

Обсуждение доклада товарища Н. С. Хрущева на Пленуме ЦК КПСС продолжается.

ТАСС

В СЧЕТ 1965 ГОДА

Николай Ильич Камин — один из лучших охотников Ларьякского отделения кооопзверопромхоза. Не раз он выходил победителем в соревновании следопытов.

Высоких результатов добился Николай Ильич и в текущем году. В канун начала работы декабрьского Пленума Центрального Комитета партии он завершил выполнение второго годового плана. Передовой охотник сдал государству на 1400 рублей промысловой пушнины, вместо 700 рублей, предусмотренных заданием.

Успех промысла решили прежде всего трудолюбие и богатый опыт.Николай Ильич знает места концентрации зверя. Передвигается он от основной стоянки на легкой нарте, ночуя в палатке или у костра. Обнаружив уловистый участок, охотник старается полностью отстрелять зверя, а затем передвигается дальше.

Строго соблюдает Н. И. Камин правила охоты. Он не бьет белку, пока она не достигнет первого сорта. Пушнина, которую сдает тов. Камин, всегда отличается качественной обработкой.

На состоявшемся на днях собрании охотников отделения Николай Ильич дал слово—дать Родине в текущем месяце «мягкого золота» не менее чем на 250 рублей.

И нет сомнения в том, что свое новое обязательство выполнит также успешно. В счет своего задания на последний год семилетки им будет вложено не 250 рублей, а значительно больше.

В. ЗАХАРОВ.

НА ПРОМЫСЛЕ РЫБЫ

С большим трудовым подъемом, вызванным декабрьским Пленумом ЦК КПСС, трудятся промысловики Ларьякского рыбоучастка.

Используя различные орудия лова, передовики производства добились неплохих результатов на промысле рыбы.

Так, Евстроний Спиридонович Прасин в ноябре добыл 14 центнеров рыбы, Николай Яковлевич Прасин—22 центнера, Виктор Михайлович Прасин с начала года выловил 135 центнеров.

Не отстает от передовых производственников и арестаревший рыбак Иван Васильевич Чунин, который за ноябрь добыл и сдал государству 13 центнеров первосортной рыбы.

К. БУТАКОВ.

Редактор
И. ПАРФЕНЮК.

ПИШИТЕ НАМ ПО АДРЕСУ:
с. Нижневартовск, улица Школьная, 11, редакция газеты „Ленинское знамя".
Звоните по телефону 3—68

с. Нижневартовск, типография областного управления культуры
Заказ № 361 Тираж 972

Пролетарии всех стран, соединяйтесь!

ЛЕНИНСКОЕ ЗНАМЯ

Орган Нижневартовского районного партийного комитета КПСС и исполкома районного Совета депутатов трудящихся Тюменской области.

Год издания 23-й
№ 100 (1844)
ВОСКРЕСЕНЬЕ
15 декабря
1963 г.
Цена 1 коп.

ХИМИЯ — ДОРОГА, УСТРЕМЛЕННАЯ В БУДУЩЕЕ. С НЕЙ СВЯЗЫВАЮТ СВОИ НАДЕЖДЫ КАЖДЫЙ, КТО ОЗАБОЧЕН ДАЛЬНЕЙШИМ РАСЦВЕТОМ И ПРЕУСПЕВАНИЕМ РОДИНЫ. ТРУЖЕНИКАМ ПОЛЕЙ И ФЕРМ ХИМИЯ ОТКРЫВАЕТ НОВЫЕ ДАЛИ, ПОЗВОЛЯЕТ СОВЕРШИТЬ ВОИСТИНУ РЕВОЛЮЦИОННЫЙ СКАЧОК.

ЕЕ ЗНАЧЕНИЕ ТРУДНО ПЕРЕОЦЕНИТЬ.

НА ПЛЕНУМЕ ЦК КПСС

МОСКВА, 11 декабря (ТАСС). В докладе на Пленуме ЦК КПСС товарищ Н. С. Хрущев говорил, что если бы был жив В. И. Ленин,... то, видимо, сейчас он сказал бы примерно так: коммунизм—есть Советская власть плюс электрификация всей страны, плюс химизация народного хозяйства.

Таково значение химии и это теперь понимает вся страна, о чем свидетельствует, в частности, огромный поток телеграмм, идущих в адрес Пленума в Кремлевский Дворец Съездов со всех концов Отчизны. В них советские люди приветствуют грандиозный план создания большой химии. Одновременно они сообщают о своих трудовых победах—своем вкладе в это дело исторической значимости.

Страна, особенно после майского Пленума ЦК КПСС, уже многое сделала для развития химии. Об этом сегодня на утреннем заседании, в частности, рассказали представители пяти крупных центров химической индустрии—первый секретарь ЦК Компартии Азербайджана **В. Ю. АХУНДОВ**, первый секретарь Татарского обкома партии **Ф. А. ТАБЕЕВ**, первый секретарь Башкирского обкома партии **З. Н. НУРИЕВ**, первый секретарь Пермского промышленного обкома партии **К. И. ГАЛАНШИН** и первый секретарь Луганского промышленного обкома партии **В. В. ШЕВЧЕНКО**.

В Азербайджане за последние пять лет, после майского Пленума ЦК КПСС, объем химической промышленности возрос в 2,7 раза, а к 1965 году возрастет без малого в пять раз. Построены—Бакинский шинный завод, Сумгаитский суперфосфатный, Карадагский и Сиазанский газобензиновые и ряд новых комплексов на действующих химических предприятиях.

Наличие огромных запасов сырья—нефти и газа—выдвинуло на передовую линию борьбы за большую химию Башкирию, где за 5 лет введены в строй 40 новых химических производств. За счет полученных за последние годы на химических предприятиях Башкирии синтетических спиртов, жирных кислот сэкономлено 200 миллионов пудов зерна и свыше 50 тысяч тонн пищевых жиров. За оставшиеся два года семилетки в республике войдет в строй еще около 50 новых химических производств.

Семимильными шагами развивается химическая индустрия также в Татарии, в Пермской и Луганской областях.

Министр сельского хозяйства СССР **И. П. ВОЛОВЧЕНКО** сообщил, что в целях лучшего использования минеральных удобрений министерством сельского хозяйства разработан проект создания в стране квалифицированной агрохимической службы с широкой сетью хорошо оборудованных лабораторий. Намечено также значительное расширение подготовки агрохимиков и кадров по защите растений. Министр предъявил ряд требований к химической промышленности, и в частности, о необходимости улучшения качества минеральных удобрений.

Наша страна занимает первое место в мире в развитии лесной промышленности. Ежегодные отходы лесной промышленности составляют десятки миллионов кубометров, которые почти не используются. Между тем—это прекрасное сырье для лесохимии, для выпуска многих ценнейших химических продуктов, для выпуска древесно-волокнистых плит, кормовых дрожжей. О необходимости использования этих богатств говорил в своем выступлении председатель госкомитета по лесной, целлюлозно-бумажной, деревообрабатывающей промышленности и лесному хозяйству **Г. М. ОРЛОВ**.

* * *

МОСКВА, 11 декабря на Пленуме ЦК КПСС продолжалось обсуждение доклада товарища Н. С. Хрущева.

В выступлениях ораторов приводится много ярких фактов и примеров, иллюстрирующих наши гигантские возможности в создании и развитии большой химии. Вот о чем, например, рассказал первый секретарь ЦК Компартии Казахстана **И. ЮСУПОВ**.

В Казахстане в одном лишь Кара-Тау запасы фосфоритных руд исчисляются полутора миллиардами тонн. Эти запасы достаточны, чтобы удовлетворить в фосфорных удобрениях потребности сельского хозяйства Казахстана, всех республик Средней Азии и Западной Сибири. В Казахской ССР выпуск минеральных удобрений к 1970 году возрастет в 10 раз. Здесь, в частности, намечено построить два мощных завода двойного суперфосфата, несколько азотнотуковых заводов и заводов фосфорных солей. Применение химических удобрений, говорит тов. Юсупов, даст возможность Казахстану получать на неполивных землях свыше одного миллиарда 700 миллионов пудов зерна в год.

Председатель ВЦСПС **В. В. ГРИШИН** в своем выступлении рассказал о самоотверженной работе строителей предприятий большой химии и армии рабочих и инженерно-технических работников химической промышленности.

Свыше 70 процентов рабочих и служащих химической промышленности участвуют в движении за коммунистический труд, 18 предприятий завоевали уже звание коллективов коммунистического труда. Среди них—Киевский комбинат искусственного волокна, Красноярский и Ереванский заводы синтетического каучука, Днепродзержинский азотнотуковый завод. В движение за коммунистический труд все шире включаются работники проектных и научно-исследовательских институтов.

Тов. Гришин в заключение своего выступления подчеркнул, что программа дальнейшего развития химической промышленности, изложенная на Пленуме товарищем Н. С. Хрущевым, отвечает жизненным интересам народа и на ее выполнении необходимо сосредоточить все силы партии и народа.

Президент Академии наук СССР академик **М. В. КЕЛДЫШ** остановился на задачах ученых в области химии и, в частности, всех ее прикладных отраслей, которые нацелены на помощь сельскому хозяйству. Значительное внимание он уделил также вопросам создания новых прогрессивных технологий в химической промышленности. Насколько это важно, оратор показал на таком примере. Советские ученые создали новую технологию получения «хлеба химии»—серной кислоты. В результате с тех же объемов башен стало возможным получать в 10 раз больше продукции.

Председатель ВСНХ СССР **Д. Ф. УСТИНОВ** говорит о том, что химия во все возрастающей степени будет воздействовать на повышение темпов роста народного хозяйства, на технический прогресс и, особенно, на развитие сельского хозяйства.

Оратор обращает внимание на необходимость быстрейшего ввода новых мощностей в химической промышленности и лучшего использования имеющихся мощностей. Уфимский завод синтетического спирта, например, работает значительно производительнее и экономически более эффективно, чем аналогичные предприятия страны.

* * *

МОСКВА, 12 декабря на Пленуме ЦК продолжалось обсуждение доклада товарища Н. С. Хрущева. Выступающие вносят много ценных предложений, направленных на скорейшую реализацию при наименьших затратах грандиозной программы химизации народного хозяйства страны, ставят в этом плане много важных проблем.

Таковы, например, проблемы так называемой малой химии и высокой технической культуры, без чего невозможно развитие химической промышленности. Этим проблемам посвятил свою речь академик **В. А. КАРГИН**.

Когда говорят о химической промышленности, имеют в виду прежде всего большие крупнотоннажные производства таких материалов, как пластики, волокна, удобрения, каучуки. Но существует еще малая химия, производящая продукцию многих тысяч наименований в сравнительно небольших дозах. Это—реактивы, различные микродобавки в полимеры, катализаторы и т. д. Их значение огромно. Небольшие добавки так называемых стабилизаторов, например, удваивают срок службы полимерных изделий.

Между тем, говорит академик Каргин, наши хозяйственники иногда в погоне за количеством тонн выпускаемых полимеров, не заботятся об их качестве, долговечности. «В целях экономии» они пренебрегают добавками, производимыми малой химией. Эта копеечная «экономия» обходится дорого.

Тов. Каргин ставит вопрос о высокой технической культуре химического производства, о чистоте исходных химических компонентов, без чего нельзя, говорит он, выпускать высококачественную продукцию, невозможно создавать новые синтетические материалы для электроники, радиоэлектроники, авиации, которым необходимы высокие пластики, используемые при высоких температурах.

Во многих выступлениях очень остро ставился вопрос о качестве химических удобрений, в их рациональном использовании на полях.

Об этом, в частности, говорили председатель колхоза имени XXII съезда партии Винницкой области **В. М. КАВУН** и директор Льговской опытно-селекционной станции (Курская область) **Р. Н. СИДАН**.

Наш колхоз, сказал тов. Кавун, в нынешнем году в условиях засухи получил в среднем по 23 с лишним центнера зерновых с гектара. Это — результат применения химических и органических удобрений в сочетании с высокой агротехникой.

Химические удобрения—могучий фактор повышения урожайности, они окупают себя сторицей. Но плохо, отмечает оратор, что низкая концентрация в них питательных веществ, вызывает много ненужных затрат на транспортировку.

Тов. Сидак в этой связи привел такую цифру. В прошлом году среднее содержание питательных веществ в завезенных в Курскую область химических удобрениях составила 18 процентов. А при нынешнем уровне техники оно могло быть почти вдвое выше.

* * *

МОСКВА, 12 декабря. В своем докладе на Пленуме товарищ Н. С. Хрущев поставил перед республиками Прибалтики задачу: достигнуть в производстве сельскохозяйственных продуктов уровня Швеции и Финляндии.

Этому вопросу значительную часть своего выступления посвятил первый секретарь ЦК Компартии Латвии **А. Я. ПЕЛЬШЕ**. Постановка такой задачи, говорит он, вполне закономерна, и латыши с честью ее решат. Оратор приводит факты, которые показывают, что уже сейчас в Латвии есть немало хозяйств, производящих по 140-150 центнеров мяса в убойном весе и более тысячи центнеров молока на 100 гектаров сельскохозяйственных угодий.

Как значительна в таких достижениях роль химических удобрений, показывает пример совхоза «Глуда», отмечает тов. Пельше. В этом совхозе на одном из участков внесли по 6 центнеров минеральных удобрений на гектар и получили по 40 центнеров озимой ржи с гектара. С остальных же площадей снят вдвое меньший урожай.

Затем выступил председатель Северо-Кавказского совнархоза **В. А. ИВАНОВ** и академик **Н. Н. СЕМЕНОВ**.

Пленум избрал комиссию под председательством товарища Н. С. Хрущева для подготовки проекта постановления Пленума Центрального Комитета.

13 декабря на вечернем заседании с заключительной речью выступил Н. С. Хрущев.

Приняв постановление, Пленум ЦК КПСС закончил работу.

* * *

И быстрее, и дешевле!

Резервы — в действие

◆**Суточный привес каждой головы молодняка крупного рогатого скота—1,5 килограмма.**

◆Затраты на корма сокращаются почти в два раза.

◆**Производительность труда на доращивании молодняка повышается в 3—4 раза.**

◆Заработная плата скотника свыше 160 рублей в месяц.

◆**Себестоимость центнера привеса мяса только за счет сокращения затрат на корма и заработную плату снижается на 35—40 процентов.**

Неустанная работа Коммунистической партии и Советского правительства о дальнейшем развитии сельского хозяйства, о повышении материального благосостояния работников сельскохозяйственного производства вызывает новый прилив творческих сил, повышает активность тружеников советской деревни в изыскании новых источников повышения производительности труда в борьбе за рост производства продукции, снижение ее себестоимости.

Одним из замечательных начинаний, родившихся по инициативе работников животноводства Песьяновского совхоза нашей области, является интенсивный откорм молодняка крупного рогатого скота. Ценность этого метода заключается прежде всего в том, что он позволяет в течение одного года выращивать молодняк живым весом 270—300 килограммов. При этом значительно сокращаются как прямые, так и косвенные затраты, что способствует снижению себестоимости единицы продукции и, следовательно, благоприятно сказывается на экономике сельскохозяйственных предприятий. Эти преимущества интенсивного откорма молодняка крупного рогатого скота способствовали его широкому распространению не только в нашей области, но и по всей стране.

Большой экономический эффект может дать этот прогрессивный метод выращивания скота на мясо и в наших условиях. В доказательство этого можно привести пример из практики животноводов колхоза «За мир» нашего района.

В середине ноя в этом хозяйстве было решено группу молодняка крупного рогатого скота поставить на интенсивный откорм. Для этой цели была отобрана группа в количестве 25 голов. Средний вес каждой головы был 220 килограммов. Ухаживать за молодняком было поручено скотнику Николаю Спиридоновичу Искоркину.

Горячо взялся за новое дело Николай Спиридонович. При постоянной поддержке и помощи правления артели молодняк был обеспечен теплой водой в достаточном количестве. Кормовым рационом было предусмотрено на каждую голову 13 килограммов сена, полтора килограмма комбикормов.

С 20 ноября в работе Н. С. Искоркина началась, как говорят колхозники, «настоящая страда». С раннего утра до поздней ночи он почти безвыходно находился на ферме. Давал сено, комбикорм, следил, чтобы у скота всегда была вода—мало ли заботы у скотника, тем более, что дело, которое ему поручено, новое не только в колхозе, но и в районе. Не доглядишь где-нибудь — провал, попробуй потом доказать, что оно выгодное, убеди колхозников поверить в него, когда рядом столько скептиков.

Упорный труд скотника не пропал даром. С первых дней откорма было ясно, что результаты получатся неплохими. Телята быстро набирали упитанность. Но окончательные данные были получены только после взвешивания, когда были сделаны подсчеты. Среднесуточный привес каждой головы составил полтора килограмма! Таких результатов, пожалуй, редко кому из пастухов-скотников удавалось получить даже в наиболее благоприятное время года—летом.

Первые итоги работы Николая Спиридоновича Искоркина дают возможность уже сейчас произвести некоторые подсчеты, сделать сравнения и выводы.

Для того, чтобы довести молодняк до закупочных кондиций, живой вес каждого животного надо довести до 260 килограммов, то есть получить до 40 килограммов привеса от одной головы, а от 25 голов—1000 килограммов. При обычном содержании молодняк надо было бы не только содержать зиму, но и лето, то есть около 8—9 месяцев. Интенсивный откорм позволяет сократить эти сроки в несколько раз. В частности, при таких результатах, какие получены Н. С. Искоркиным, они сокращаются до месяца.

В условиях колхоза «За мир», также как в других хозяйствах района. это имеет большое значение. Во-первых, освобождаются животноводческие помещения, которых не хватает. Во-вторых, при условии, что интенсивный откорм будет применяться при выращивании всего молодняка крупного рогатого скота, высвободится много рабочих рук. А это тоже очень важно, так как хозяйства испытывают острый недостаток в людях.

—Насчет сроков правильно, ну а как с кормами? — возразит недоверчивый скептик.—Ведь если молодняку, поставленному на откорм, дают 13 килограммов сена, 1,5 килограмма комбикорма, то остальному—только 10 килограммов сена. Не повысится ли из-за этого себестоимость мяса?

Ответ на этот вопрос можно получить опять - таки путем сравнения. За полмесяца интенсивного откорма 25 голов было израсходовано согласно рациона 4875 килограммов сена, на которое, исходя из установленных в колхозе цен, истрачено 29 рублей 25 копеек.

Расходы на комбикорм составили за это время 50 рублей 62 копейки.

Теперь нетрудно подсчитать затраты кормов на килограмм привеса. Общий привес по группе за 15 дней составил 562 килограмма. На корма (сено плюс комбикорм) израсходовано 79 рублей 25 копеек. Следовательно, разделив затраты на полученный привес, расход средств на корма в расчете на килограмм привеса составляет 14 копеек. Говоря иначе, чтобы получить 10 центнеров привеса, который необходимо получить для того, чтобы довести животных до заготовительной кондиции, будет израсходовано сена и комбикормов на сумму 140 рублей.

При обычном способе содержания того же молодняка потребовалось бы израсходовать 45,5 тонны сена, в денежном выражении это составит 273 рубля.

Таким образом, затраты на корма при интенсивном откорме не только увеличатся, а даже сократятся почти на половину, что крайне выгодно для хозяйства, так как в животноводстве затраты на корма составляют большую часть расходов.

—Хорошо, с этим можно согласиться, но ведь кроме кормов, есть и другие затраты,— возразит тот же, как говорится в народе Фома Неверующий.—Зарплата, например. Получил, скажем, Искоркин эти 10 центнеров—отдай ему по 15 копеек за каждый килограмм. Сколько это будет?

Красноречивый ответ на этот вопрос дают цифры.

Действительно, за каждый килограмм привеса скотнику, ухаживающему за откормочным молодняком, выплачивают по 15 копеек. При обычном же способе содержания заработная плата скотникам и пастухам начисляется за сохраненную голову.

Оплата труда с полученного привеса имеет много преимуществ перед оплатой «с головы». Она ликвидирует обезличку и уравниловку в оплате труда—кто лучше работает, тот больше и получает, и, следовательно, заинтересовывает работников животноводства в результатах труда. Оплата «с головы» наоборот глушит инициативу. При ней животновод не старается получить больше привеса, повысить упитанность скота: у него одна забота — сохранить поголовье.

Вместе с тем, у скотника повышается месячный заработок. Так, Николай Спиридонович Искоркин за полмесяца, ухаживая за молодняком, поставленным на ускоренный откорм, заработал 84 рубля. Месячный заработок при таких среднесуточных привесах может превышать 150 рублей. При старой оплате скотник обычно получает в месяц 40—50 рублей. Таким образом, интенсивный откорм не только повышает производительность труда, но и способствует повышению заработной платы, а значит влияет на материальное благосостояние животноводов.

ОПЫТ КОЛХОЗА «ЗА МИР»— ВО ВСЕ ХОЗЯЙСТВА РАЙОНА

Теперь о том, выгодна ли такая оплата хозяйству. Не оказывает ли она отрицательного влияния на его экономику?

Давайте посчитаем, сравним.

За получение необходимых в данном случае 1000 килограммов привеса животноводу будет выплачено 150 рублей заработной платы.

Как уже говорилось выше, для того, чтобы получить такой привес при обычных (старых) методах содержания, потребовалось бы выплатить (из расчета 40 рублей в месяц) только с 15 ноября до конца стойлового содержания 240 рублей, а всего не менее 320—360 рублей, то есть на 170—210 рублей больше. Значит себестоимость центнера привеса только за счет заработной платы при интенсивном откорме снижается на 17—21 рубль.

При сравнении затрат на доращивание молодняка до заготовительных кондиций не взяты во внимание амортизация помещений, управленческие расходы и т. д. Эти затраты обратно пропорциональны повышению производительности труда и, следовательно, при интенсивном откорме они сокращаются в несколько раз.

После сделанных сравнений не может быть никаких сомнений в больших преимуществах интенсивного откорма молодняка крупного рогатого скота. Этот метод дает большие возможности для увеличения производства дешевого мяса. И он должен найти широкое применение в колхозах района.

Однако внедряя интенсивный откорм молодняка крупного рогатого скота, надо помнить о том, он даст наибольший эффект только при повседневном внимании. Кроме постоянного контроля за обеспеченностью животных кормами по установленным рационам, следует организовать обильное поение их теплой водой, ввести минеральную подкормку, так как молодняк при этом методе выращивания остро нуждается во многих минеральных веществах.

Для ухода за молодняком, поставленным на интенсивный откорм, надо направить наиболее трудолюбивых колхозников, которые хорошо не только сами верили в эффективность этого метода, но и горели желанием своим трудом, его результатами убедить, заставить поверить в него тех, кто еще относится к нему с недоверием, сомневается.

За редактора
Н. СИТНИКОВА.

с. Нижневартовск, типография областного управления культуры

Заказ № 367 Тираж 972

Пролетарии всех стран, соединяйтесь!

ЛЕНИНСКОЕ ЗНАМЯ

Орган Нижневартовского районного партийного комитета КПСС и исполкома районного Совета депутатов трудящихся Тюменской области.

191(1645) | ЧЕТВЕРГ, 19 декабря 1963 года | цена 1 коп.

Открытие сессии Верховного Совета СССР

МОСКВА. 16 декабря в Кремле начала работу третья сессия Верховного Совета СССР шестого созыва.

В 10 часов утра в зале заседаний Верховного Совета СССР в Большом Кремлевском дворце открылось заседание Совета Союза. Одновременно в помещении Кремлевского театра открылось заседание Совета Национальностей.

На заседаниях была единодушно утверждена повестка дня. Сессия рассмотрит следующие вопросы:

1. О государственном плане развития народного хозяйства СССР на 1964-1965 годы.
2. О государственном бюджете СССР на 1964-1965 годы и об исполнении государственного бюджета СССР за 1962 год.
3. Об утверждении Указов Президиума Верховного Совета СССР.

ТАСС

ВСЕ СИЛЫ ПАРТИИ И НАРОДА НА ВЫПОЛНЕНИЕ ПЛАНОВ КОММУНИСТИЧЕСКОГО СТРОИТЕЛЬСТВА

Заключительное слово товарища Н. С. Хрущева на Пленуме ЦК КПСС 13 декабря 1963 года

Пленум Центрального Комитета КПСС, говорит товарищ Н. С. Хрущев, заканчивает свою работу. Думаю, что выражу общую мысль, если скажу, что это был замечательный большой совет нашей Ленинской партии по одному из главных вопросов строительства коммунистического общества. Этот Пленум—еще одно доказательство целеустремленной деятельности партии по претворению в жизнь Программы, принятой XXII съездом.

Выступавшие здесь товарищи с исключительным единодушием поддержали предложение Президиума Центрального Комитета КПСС об ускоренном развитии химической промышленности.

Если бы Владимир Ильич Ленин увидел людей, сидящих в этом зале, если бы довелось ему послушать их выступления, он бы наверняка сказал: «Стоило жить и бороться. Мы не напрасно трудились!». И это действительно так. Теперь все видят, что ленинские идеи, заветы Ильича живут и побеждают.

Следует еще раз подчеркнуть, продолжает товарищ Н. С. Хрущев, что общий чистый доход от мероприятий по химизации промышленности и сельского хозяйства за 1964-1970 годы составит почти 57 миллиардов рублей при капиталовложениях за этот же период в сумме 42 миллиардов рублей.

Так что совершенно ясно—намеченная программа развития химической индустрии будет осуществлена без ущерба для укрепления обороны страны, для роста других отраслей народного хозяйства. Сама химическая промышленность, по мере ее развития, во все больших масштабах будет давать дополнительное накопление на расширенное воспроизводство и подъем благосостояния народа. Ускоренное развитие химической промышленности даст еще большие возможности для дальнейшего мощного подъема народного хозяйства страны в целом.

Выполнение главной экономической задачи партии и народа, выдвинутой XXII съездом,—создание материально-технической базы коммунизма в решающей степени зависит от того, как успешно выполним мы намечаемую программу по быстрому увеличению производства минеральных удобрений, синтетических волокон, смол, пластических масс. Химическая промышленность—это, образно говоря, тот ключ, который открывает перед нами двери, ведущие к изобилию материальных благ.

Далее товарищ Н. С. Хрущев высказывает несколько замечаний по сельскому хозяйству. Надо помнить, говорит он, что широкое применение удобрений потребует серьезного улучшения работы сельскохозяйственных органов, наших агрономических кадров. Они призваны правильно понять новые задачи и успешно претворить их в жизнь.

Но это такие вопросы, которые требуют более подробного и глубокого обсуждения. Мы обменивались мнениями в Президиуме ЦК и пришли к выводу, что следует примерно в феврале будущего года созвать Пленум Центрального Комитета и поставить на этом Пленуме доклад министра сельского хозяйства тов. Воловченко, подробно обсудить актуальные вопросы развития сельскохозяйственного производства.

Но, не ожидая Пленума ЦК, нужно уже теперь заняться некоторыми неотложными делами. Я имею в виду прежде всего подъем экономики отстающих колхозов и совхозов, а у нас еще, к сожалению, в ряде районов страны таких хозяйств немало.

Нет объективных причин и условий для того, чтобы рядом с крепкими, передовыми хозяйствами находились слабые в экономическом отношении колхозы и совхозы. Как правило, отставание того или иного хозяйства определяется уровнем руководящих кадров—председателей колхозов, директоров совхозов, агрономов зоотехников, а также слабостью в ряде районов механизаторских кадров—трактористов, комбайнеров.

Подчеркнув необходимость посылки в отстающие хозяйства опытных кадров, товарищ Н. С. Хрущев отмечает, что эти хозяйства по своему финансовому состоянию не смогут пока обеспечить должную оплату труда этим людям, то есть такую оплату, которую они получают сейчас по месту своей службы за хорошую работу. Видимо придется выделить специальные кредиты для этих колхозов, чтобы они могли оплачивать труд председателей, специалистов и механизаторов. Вероятно, кадры, посланные в эти колхозы, должны оставаться членами профсоюза с сохранением за ними всех прав членов профсоюза,—это социальное обеспечение и пр.

Возможно, продолжает товарищ Н.С.Хрущев, надо продумать, чтобы колхозы, как и предприятия, делали отчисления в государственный фонд для пенсионного обеспечения своих работников.

Сейчас финансовое положение страны не позволяет в широком плане решить проблему об обеспечении пенсиями всего сельского населения. Но по мере накопления богатств мы будем решать и эту задачу.

Остановившись на вопросах обеспечения скота фуражным зерном и другими кормами, товарищ Н. С. Хрущев подчеркивает, что основным путем решения этой проблемы является лучшее использование каждого гектара земли. Главное, отмечает он, сегодня получить лучшую отдачу с пахотных земель, а не выдвигать на первый план, как делают некоторые работники сельскохозяйственных органов, улучшение лугов и пастбищ, предлагая направить на это большое количество минеральных удобрений. Минеральные удобрения надо прежде всего направлять под наиболее ценные культуры, где они дадут максимальную эффективность. Однако, это не значит, что надо забросить луга.

В отношении производства кормов в каждой зоне должен быть свой подход, вытекающий из почвенных, климатических и других условий.

Товарищ Н. С. Хрущев затем высказывает замечание о производстве белковых кормов, отметив, что надо производить больше гороха, сои, вики, люпина, люцерны и использовать для нужд животноводства патоку, жмыхи.

Во всей своей деятельности, говорит затем тов. Н. С. Хрущев, партия и правительство постоянно проявляют заботу о росте народного благосостояния, удовлетворении социальных и культурных потребностей советских людей. Мы гордимся завоеваниями в этой области. У нас еще не всегда полностью удовлетворяются растущие запросы людей, но мы хотим сделать намного больше и сделаем это. Главная суть настоящего Пленума как раз и состоит в том, что проблема развития химической промышленности и рост народного благосостояния находятся в неразрывной связи.

Реализация решений этого Пленума и будет направлена на то, чтобы создать возможности для производства большего количества товаров.

Товарищ Н. С. Хрущев далее говорит о путях роста благосостояния советских людей, подчеркнув необходимость правильного сочетания двух путей материального вознаграждения людей за их труд. Наряду с урегулированием индивидуальной оплаты за труд, особенно низко- и среднеоплачиваемым работникам, возрастет роль и значение общественных фондов, которые и сейчас играют огромную роль в нашей стране. Рост общественных фондов, отмечает он, будет сочетаться с прямым подъемом заработной платы, со снижением цен на товары. Все факторы, способствующие подъему жизненного уровня, будут приведены в действие, направлены на благо народа.

Товарищ Н. С. Хрущев остановился затем на задачах ученых в деле развития химической науки, задачах партийно-государственного контроля по оказанию помощи партии в выполнении намеченной ею огромной программы развития химической промышленности, а также на задачах молодежи.

Товарищ Н. С. Хрущев остановился также на международных вопросах. Он подчеркнул, что чем больше наши хозяйственные успехи, тем выше авторитет советского государства на международной арене, тем притягательнее для народов политика мира, мирного сосуществования, которую последовательно проводят Центральный Комитет нашей партии и Советское правительство.

Советские люди—мирные люди. Мы заняты выполнением грандиозных созидательных планов. Но мы хотим предупредить тех, кто в отношениях с социалистическими странами уповает на силу оружия, кто отравлен реваншистским угаром: день, когда они посмели бы развязать агрессию, был бы их последним днем. У Советского Союза есть все необходимое и в достатке, чтобы обуздать любого агрессора, обеспечить безопасность нашего народа, народов социалистических стран.

Но Советский Союз предлагает соревноваться не в приготовлениях к войне, а на поприще мира. Мы против гонки вооружений и не хотели бы подливать масла в огонь.

Со своей стороны Советский Союз не ослабит усилий в борьбе за достижение этой цели. Хочу доложить Пленуму Центрального Комитета, что мы обдумываем сейчас возможность некоторого дальнейшего сокращения численности наших Вооруженных Сил. Имеется также в виду внести на предстоящей сессии предложение о том, чтобы несколько сократить расходы по военным статьям бюджета на следующий—1964 год.

Отметив, что агрессивные милитаристские круги США опять начинают нагнетать напряженность и сгущать атмосферу вокруг республики Куба, товарищ Н. С. Хрущев заявил:—покушение на свободу и независимость Кубы было бы грубейшим нарушением Устава ООН, вмешательством во внутренние дела революционной Кубы, агрессией против суверенного государства. Такая агрессия затронула бы все страны, в том числе и Советский Союз. Мы не раз заявляли и заявляем вновь, что революционная Куба не останется беззащитной, если на нее нападут агрессивные милитаристские круги США.

Великий основатель нашей партии Владимир Ильич Ленин учил, говорит в заключение товарищ Н. С. Хрущев, что рабочий класс, народ оценивают политику партии, ее деятельность не по словесным заверениям, а по конкретным делам.

А дела в нашей стране идут успешно. Мы уверенно идем к победе коммунизма, и никому не удастся задержать наше поступательное движение.

Речь товарища Н. С. Хрущева, выслушанная с огромным вниманием, неоднократно прерывалась бурными аплодисментами.

ТАСС

СОЦИАЛИСТИЧЕСКИЕ ОБЯЗАТЕЛЬСТВА

учителей и учащихся Нижневартовской средней школы

1963 год войдет в историю нашей Родины, как период успешного осуществления новой Программы КПСС, период развернутого строительства коммунизма.

Коллектив учителей горит желанием продолжить свою работу в соответствии с решениями XXII съезда КПСС и июньского Пленума Центрального Комитета партии по воспитанию высокоидейных, всесторонне развитых, высокообразованных, культурных, трудолюбивых молодых людей, а коллектив учащихся готов практически помочь местному колхозу претворять в жизнь решения XXII съезда КПСС и своими трудовыми делами внести посильный вклад для приближения светлого коммунистического завтра.

Для быстрейшего решения этих задач коллектив учителей и учащихся берет на себя обязательства.

1. Обеспечить восьмилетний всеобуч. Привлечь к обучению всех учащихся школьного возраста. Организовать для учащихся общежитие с трехразовым питанием на 60 человек. При зданиях начальной и средней школы организовать буфет с горячими завтраками и обедами.

2. Повысить качество знаний путем всемерного развития активности и самостоятельности учащихся в познавательном процессе. Подготовку школьников осуществлять на широкой политехнической основе.

3. В практике организации общественно полезного труда оказывать всемерную помощь местному колхозу в уходе за посевами и уборке урожая. Вырастить для местного колхоза 3 гектара картофеля.

4. Создать при школе политехнические кружки, кружки по моделированию и опытничеству. Занятиями в кружках охватить всех учащихся 8-11 классов.

5. Собрать металлолома по 5 килограммов на ученика, золы—по ведру, лекарственных трав—по 1 килограмму на класс (с 3 по 8) и посадить по два дерева на ученика. Вывести на поля местного колхоза силами учащихся не менее 80 тонн навоза и перегноя.

6. Построить свинарник при интернате и теплицу на территории учебно-опытного участка.

7. Продолжить оборудование географической площадки. Разбить новый цветник, вырастить и высадить 1000 корней цветов.

8. Улучшить организацию проведения летней производственной практики учащихся, организуя в этот период культурно-массовые оздоровительные мероприятия и соревнование по производственному труду.

9. Наладить работу комсомольского и пионерского патруля и не прекращать работу летом в зонах пионерского действия.

10. Трудоустроить всех выпускников 11 класса. Участвовать в строительстве новой школы и отработать учащимся 9-10 классов по 80 часов, 7-8 классов—по 60 часов, 5-6 классов—по 40 часов, 4 классу — по 20 часов.

11. Отремонтировать капитально один учительский дом. Произвести текущий ремонт своими силами во всех школьных квартирах.

12. Продолжить шефство над местным детским садом и дать там 4 концерта кукольных представлений. Шефскую помощь старших классов над младшими считать главной задачей комсомола.

13. В весенне-летний период 1964 года совершить три похода и три дальних экскурсии по району и области.

14. Распространить среди населения книг на 50 рублей. Каждому ученику сделать по одному наглядному пособию в подарок школе.

15. Организованно провести летний отдых учащихся. Охватить летними экскурсиями, походами и культурным проведением досуга при школе 210 учащихся.

16. В течение учебного года подготовить 30 спортсменов-разрядников, в том числе спортсменов 2 разряда — 5 человек, 3-го разряда—10, юношеского—15 человек.

17. Обеспечить широкую пропаганду и сдачу норм нового комплекса ГТО. Должны сдать нормы на БГТО—70 человек, ГТО 1-й ступени—10, 2-й ступени—5 человек.

18. Провести внутришкольный смотр художественной самодеятельности, внутришкольный спортивный праздник. Создать ученическую производственную бригаду.

19. Всем учителям систематически проводить агитационно-массовую работу среди населения. Не менее одного раза в месяц читать лекции и доклады на общественно-политические и педагогические темы, принимать самое активное участие в работе районной газеты.

20. Всем учителям и учащимся всех классов бороться за звание резерва бригады коммунистического труда.

21. Привести здание школы в образцовый вид. Развернуть широкое соревнование по санитарной культуре и внешнему виду школы, за лучшую подготовку к 1964 — 1965 учебному году.

Вызываем на социалистическое соревнование Ларьякскую среднюю школу. Итоги соревнования между школами подвести 1 июля и 12 августа 1964 года.

ПРОДУКТЫ ХИМИИ— сельскому хозяйству



Узбекская ССР. В этом году Кокандский суперфосфатный завод добился больших успехов в увеличении выпуска и улучшении качества продуктов химии для сельского хозяйства. Замечательные люди трудятся на этом заводе. Один из них — Султан Турсунходжаев. Парнишкой поступил он на завод, поначалу был подсобным рабочим. С тех пор прошло больше 15 лет. Султан вырос, учился. Теперь он старший аппаратчик сернокислотного цеха. Профессия сложная и ответственная. Ведь нужно знать не только оборудование, но и скрытые от глаза производственные процессы. С. Турсунходжаев постоянно думает над тем, как усовершенствовать производство, вносит свои предложения по улучшению технологии. Смена С. Турсунходжаева ежемесячно дает сверхплановой продукции и экономит сырья больше, чем другие смены.

После работы Султана Турсунходжаева можно видеть со своими друзьями — операторами других смен, которым он передает свой опыт.

На снимке: С. Турсунходжаев (слева) беседует со своими учениками—старшими аппаратчиками сернокислотного цеха М. Куценко и М. Мамараджановым.

Фото Г. Бойко. Фотохроника ТАСС

По следам наших выступлений

БЕЗ СТЫДА И СОВЕСТИ

Под таким заголовком в нашей газете (№ 85) была опубликована заметка В. Симонова, в которой говорилось о том, что пекарь д. Соснино А. Сухушина, пользуясь служебным положением, скармливает хлеб скоту. Автор также сообщал о ее крайне аморальном поведении, халатном отношении к работе.

На вопрос редакции о принятых мерах по заметке В. Симонова председатель Нижневартовского рыбкоопа М. Я. Петров сообщил, что «факты, изложенные в заметке «Без стыда и совести», подтвердились. Сухушина от работы пекаря освобождена». И...только.

Вряд ли наши читатели, в том числе и автор заметки будут удовлетворены таким ответом. Ведь А. Сухушина не только занималась систематической пьянкой, но и злостно разбазаривала хлеб, обогащалась за счет государства. А поэтому, принятые правлением рыбкоопа меры, на наш взгляд, никак не соответствуют. Не слишком ли легко отделалась Сухушина от предъявленного ей обвинения?

За редактора
Н. СИТНИКОВА.

ЕЙ ОБЪЯВЛЕНА БЛАГОДАРНОСТЬ

Распоряжением от 10 декабря текущего года исполком Нижневартовского районного Совета депутатов трудящихся за оперативность, проявленную 9 декабря 1963 года по организации тушения возникшего очага пожара, объявил благодарность Антонине Яковлевне Анисимовой — работнице Нижневартовского райрыболовпотребсоюза.

ВАЖНОЕ МЕРОПРИЯТИЕ

Перепись скота — большое государственное мероприятие. Она проводится в нашей стране ежегодно в колхозах, совхозах, на предприятиях, в учреждениях и личной собственности граждан. Перепись скота дает исчерпывающие данные о наличии и структуре скота на определенную дату, о производстве продуктов животноводства и будет служить основанием при составлении народнохозяйственного плана.

Проведение переписи будет зависеть от организации этого мероприятия. При проведении которого необходимо учесть и избежать ошибок прошлых лет, когда отдельные колхозы и организации допускали неправильные записи в отчетах, нарушали установленные сроки переписи, неправильно определяли живой вес. Так, колхоз «Новая жизнь» инвентаризацию скота на 1 января 1963 года провели некачественно, за отчетом по животноводству пришлось посылать нарочного. В колхозе имени Калинина 10 голов свиней, проданных в декабре 1962 года, показали в наличии на 1 января 1963 года.

Следует отметить хорошую работу счетчиков Ларьякского сельского Совета, которые представили материалы переписи скота и учета оленей в срок и хорошего качества, чего нельзя сказать о счетчиках Нижневартовска. Контрольной проверкой установлен пропуск свиней при переписи у населения Нижневартовска на 5,7 процента.

Из-за недостаточного проведения массово - разъяснительной работы и несерьезного отношения к порученному делу счетчиков, допускаются случаи пропуска у отдельных граждан скота и особенно молодняка. Следует понять, что перепись скота не преследует налоговых целей, она определяет наличие скота.

При переписи скота учитываются все хозяйства, как имеющие скот, так и не имеющие его.

Перепись проводят счетчики, утвержденные исполкомом райсовета. В отличие от прошлых лет, счетчики будут работать на общественных началах, то есть без дополнительной оплаты от инспектуры госстатистики.

Все счетчики должны приступить к переписи скота сегодня, 19 декабря. Весь скот, родившийся после 12 часов ночи с 18 на 19 декабря, учету не подлежит, а выбывший из хозяйства на эту дату подлежит внесению в списки как наличный скот.

Итоги переписи скота, находящегося в личных хозяйствах граждан должны быть обсуждены на общих гражданских собраниях, в колхозах—на заседаниях правлений с последующим обсуждением на общих собраниях колхозников.

Всесоюзная перепись скота имеет большое государственное значение.

Долг всей общественности—оказать максимальную помощь местным Советам в проведении этого важного мероприятия.

А. КРИВОШЕИН.

Открыта подписка на педагогическую энциклопедию

в четырех томах

Стоимость всего издания 11 рублей 20 копеек, одного тома — 2 рубля 80 копеек.

Срок подписки до 10 января 1964 года. При подписке вносится задаток в размере стоимости одного тома.

Подписка принимается в книжном магазине Нижневартовского рыбкоопа.

РАЙРЫБОЛОВПОТРЕБСОЮЗ.

ПИШИТЕ НАМ ПО АДРЕСУ:

с. Нижневартовск, улица Школьная, 11, редакции газеты „Ленинское знамя".

Звоните по телефону 3—68

с. Нижневартовск, типография областного управления культуры.

Заказ № 368 Тираж 972

Пролетарии всех стран, соединяйтесь!

ЛЕНИНСКОЕ ЗНАМЯ

Орган Нижневартовского районного партийного комитета КПСС и исполкома районного Совета депутатов трудящихся Тюменской области.

102(1848) | ВОСКРЕСЕНЬЕ, 22 декабря 1963 года | цена 1 коп.

Одна из крупнейших задач—всемерное развитие ХИМИЧЕСКОЙ промышленности, полное использование во всех отраслях народного хозяйства достижений современной химии, в огромной степени расширяющей возможности роста народного богатства, выпуска новых, более совершенных и дешевых средств производства и предметов народного потребления. Металл, дерево и другие материалы будут все более заменяться экономичными, практичными и легкими синтетическими материалами. Резко возрастет производство минеральных удобрений и химических средств защиты растений.

Из Программы КПСС

РАЗВИТИЕ ХИМИЧЕСКОЙ ИНДУСТРИИ—НОВЫЙ ВАЖНЫЙ ВКЛАД В ДЕЛО СТРОИТЕЛЬСТВА КОММУНИЗМА

По докладу товарища Н. С. Хрущева—«Ускоренное развитие химической промышленности — важнейшее условие подъема сельскохозяйственного производства и роста благосостояния народа»,— Пленум ЦК КПСС единодушно принял развернутое постановление.

Исходя из интересов коммунистического строительства, — говорится в постановлении, — **Пленум ЦК КПСС считает необходимым сосредоточить внимание партии и народа на ускоренном развитии химической индустрии, широком использовании достижений химии для технического прогресса в народном хозяйстве, дальнейшего увеличения производства продуктов сельского хозяйства и товаров народного потребления.**

Создание мощной химической промышленности,— отмечается далее в постановлении—даст нашей стране огромный экономический эффект. Ни одна отрасль промышленности не может сравниться с химией по эффективности вкладываемых средств. Все затраты на развитие химии, вложенные за семь лет, не только полностью окупятся, но и дадут огромные, многомиллиардные накопления. Это будет содействовать успешному претворению в жизнь задач, выдвинутых Программой партии.

Пленум одобрил изложенную в докладе товарища Н. С. Хрущева программу дальнейшего развития химической промышленности на предстоящие семь лет (1964-1970 гг). Пленум считает осуществление этой программы важнейшей партийной и государственной задачей, на выполнении которой необходимо сосредоточить в ближайший период силы партии и народа.

Госплану СССР, Советам Министров союзных республик поручено предусмотреть в народнохозяйственных планах увеличение в 1970 году производства до следующих размеров:

—минеральных удобрений—70-80 миллионов тонн;

—гербицидов и других средств защиты растений—до 800-900 тысяч тонн;

—химических волокон—1 миллион 350 тысяч тонн;

—пластических масс—3,5-4 миллиона тонн;

—автомобильных шин—44 миллиона штук;

—лакокрасочных материалов—2,4-2,8 миллиона тонн;

—увеличить производство синтетического спирта и синтетических жирозаменителей до полной замены пищевых продуктов в технике и полного удовлетворения нужд народного хозяйства.

Для осуществления этой программы предусмотрено выделение необходимых капиталовложений в химическую и другие, связанные с решением этих задач отрасли народного хозяйства.

Пленум ЦК считает, что в первую очередь огромные возможности химии должны быть использованы **для дальнейшего подъема сельскохозяйственного производства и создания в стране достатка продовольствия.**

Признано самой неотложной задачей увеличить в ближайшие годы производство зерна на 5-7 миллиардов пудов, то есть довести валовой сбор его в 1970 году до 14-16 миллиардов пудов.

Пленум ЦК КПСС обратил внимание советских, плановых, хозяйственных органов, что при составлении расчетов зернового баланса надо учитывать не только потребности в продовольственном зерне, но и предусмотреть полное обеспечение животноводства концентрированными кормами, а также создание страховых и других фондов.

Наряду с увеличением производства минеральных удобрений Пленум ЦК КПСС обязал Госплан СССР предусмотреть обеспечение сельского хозяйства гербицидами и другими средствами защиты растений, микроэлементами для внесения в почву, добавками в корма животных витаминов, синтетических белковых веществ, аминокислот, антибиотиков, а также синтетическими пленками, пластмассовыми трубами и другими изделиями из полимерных материалов.

От руководителей колхозов и совхозов производственных колхозно-совхозных управлений, работников «Союзсельхозтехники» и транспорта Пленум потребовал бережного, хозяйского отношения к минеральным удобрениям. Необходимо покончить с порочной практикой распределения минеральных удобрений всем по-немногу. Удобрения в первую очередь следует выделять тем районам, где почвенные, климатические и другие условия позволяют получать наибольшую прибавку урожая.

Химизация сельского хозяйства, — отмечается в постановлении,—требует дальнейшего технического оснащения колхозов и совхозов машинами и механизмами для внесения удобрений и средств защиты растений, для своевременного проведения сельскохозяйственных работ. Высшему Совету Народного Хозяйства, Госплану СССР и объединению «Союзсельхозтехника» поручено разработать и внести в Совет Министров СССР предложения по полному обеспечению потребностей сельского хозяйства в этой технике.

В целях расширения производства одежды, обуви и других товаров народного потребления, решено довести в 1970 году выработку химических волокон до 1 миллиона 350 тысяч тонн. Необходимо улучшить качество полимерных материалов, совершенствовать технологию и улучшать качество вискозных, капроновых и ацетатных волокон, быстрее увеличивать производство таких высококачественных волокон как, лавсан, нитрон, винол и другие, а также новых синтетических смол. Поставлена как важнейшая задача—на основе широкого внедрения химических материалов обеспечить рост производства в 1970 году:

а) тканей до 12 миллиардов 300 миллионов метров, то есть почти в полтора раза по сравнению с 1963 годом;

б) чулочно-носочных изделий до 2 миллиардов 200 миллионов пар, то есть почти в два раза;

в) бельевого трикотажа до 1 миллиарда 600 миллионов штук, то есть почти в три раза;

г) верхнего трикотажа до 400 миллионов штук, то есть в три раза;

д)обуви до 650 миллионов пар, то есть почти в полтора раза больше, чем в 1963 году.

В постановлении отмечается, что развитие химической промышленности, в частности, производство пластмасс и других полимерных материалов, ведет к серьезным преобразованиям технологии во многих отраслях тяжелой индустрии и строительства.

Исходя из потребностей и возможностей нашей экономики, необходимо довести в 1970 году производство пластических масс и синтетических смол до 3,5-4 миллионов тонн. Предусмотрена необходимость высоких темпов роста химического машиностроения.

В заключительной части постановления Пленума ЦК КПСС говорится:

В современных условиях жизни, научно-технический прогресс дают право ленинскую формулу коммунизм есть советская власть плюс электрификация всей страны дополнить положением о химизации всего народного хозяйства. Теперь мы с полным основанием можем сказать: коммунизм есть Советская власть плюс электрификация всей страны, плюс химизация народного хозяйства.

Наша страна уверенно идет вперед по пути, указанному великим Лениным.

Осуществление намеченного партией плана развития химической индустрии будет новым важным вкладом в великое дело строительства коммунизма.

Пленум ЦК КПСС призывает рабочих и работниц, колхозников и колхозниц, инженерно-технических работников, деятелей науки и культуры, всех советских людей еще самоотверженнее трудиться над выполнением семилетнего плана, претворением в жизнь решений XXII съезда, великой Программы Коммунистической партии Советского Союза.

На III сессии Верховного Совета СССР шестого созыва

МОСКВА, 16 декабря (ТАСС). В 11 часов утра в Большом Кремлевском дворце открылось совместное заседание **Совета Союза и Совета Национальностей.**

Депутаты и гости встретили бурными аплодисментами появление товарища Н. С. Хрущева и других руководителей Коммунистической партии и Советского правительства.

Депутаты и гости сердечно приветствовали членов партийно-правительственной делегации Чехословакии во главе с членом президиума ЦК КПЧ, секретарем ЦК Компартии Чехословакии И. Гендрихом.

С докладом о государственном плане развития народного хозяйства СССР на 1964-1965 годы выступил заместитель председателя Совета Министров СССР, председатель Госплана СССР депутат **П. Ф. ЛОМАКО.**

В представленном на рассмотрение Верховного Совета проекте государственного плана развития народного хозяйства на 1964-1965 годы, говорит П. Ф. Ломако, предусмотрены задания и меры по выполнению решений декабрьского Пленума ЦК КПСС о химизации народного хозяйства, определены роль и место каждой союзной республики, предприятия и стройки в этом большом и важном всенародном деле.

Докладчик подробно говорит об итогах развития народного хозяйства СССР в текущем году. Годовой план промышленного производства будет выполнен на 102 процента. В целом за истекшие пять лет семилетки валовая продукция промышленности увеличится на 58 процентов вместо 51 по плану. Народное хозяйство получит промышленной продукции на 37 миллиардов рублей больше, чем предусматривалось. Однако успехи могли быть более значительными, если бы все предприятия выполняли плановое задание. Труженики сельского хозяйства добились значительных успехов, но большие морозы в прошедшую зиму и жестокая засуха летом в основных сельскохозяйственных районах страны повлияли на урожай. В результате этого план закупок зерна, сахарной свеклы и некоторых других сельскохозяйственных культур недовыполнен. Партией и Правительством приняты меры по экономному расходованию зерна и увеличению его ресурсов с тем, чтобы трудящиеся не испытывали излишних трудностей.

В докладе нашли полное отражение вопросы капитального строительства, сооружения жилищ, народного образования, культуры, здравоохранения. Расходы государства на социально-культурные мероприятия и науку за пять лет превысили сумму, наме-

Окончание на 2-й странице.

На III сессии Верховного Совета СССР шестого созыва

Окончание. Начало на 1 стр.

ченную на семилетие. Приведены цифры, свидетельствующие об увеличении объема розничного товарооборота.

Значительная часть доклада посвящена важнейшим задачам и главным направлениям народного хозяйства СССР на 1964—1965 годы, разработанным на основе новых принципов планирования.

Предусматривается решение следующих задач:

—преимущественное развитие прогрессивных отраслей, и в первую очередь химической промышленности и связанных с ней отраслей — химического машиностроения, нефтяной и газовой промышленности, нефтехимии, целлюлозно-бумажной промышленности;

—ускоренное развитие сельского хозяйства на основе интенсификации производства, дальнейшего укрепления его материально-технической базы, повышения урожайности сельскохозяйственных культур и продуктивности животноводства, а также расширение ирригационного строительства для увеличения производства хлопка и зерна;

—широкое внедрение достижений науки и техники в народное хозяйство, развитие специализации производства, более полное использование резервов предприятий и строек и на этой основе всемерное повышение производительности труда, снижение себестоимости, улучшение качества и расширение ассортимента продукции;

— дальнейшее повышение материального и культурного уровня жизни народа и улучшение бытового обслуживания населения.

Характеризуя предстоящее развитие различных отраслей народного хозяйства страны, тов. Ломако сообщает, что выпуск промышленной продукции за двухлетие возрастет более чем на 17 процентов, а химической, в частности, на 36 процентов. За это время будет введено в действие 82 химических предприятия и производства, начато строительство 37 новых заводов. Намечается быстрое развитие нефтяной и газовой промышленности, которые все более становятся сырьевой базой для химической индустрия.

В докладе приводятся данные, показывающие, что государство проявляет большую заботу о дальнейшей электрификации страны, подъеме металлургической промышленности, машиностроения, лесной, целлюлозно-бумажной, деревообрабатывающей, легкой и пищевой промышленности.

П. Ф. Ломако говорит далее, что одним из коренных вопросов коммунистического строительства, как указывает Центральный Комитет партии, является быстрый подъем сельскохозяйственного производства до уровня, полностью обеспечивающего потребности населения в продуктах питания и промышленности в сельскохозяйственном сырье. Валовой сбор зерна на основе предложений союзных республик планируется в 1964 году в размере 10,2 миллиарда пудов, а в 1965 году—10,6 миллиарда пудов, то есть на уровне семилетнего плана. Предусматривается повышение продуктивности скота и рост его поголовья. Важнейшей задачей является расширение кормовой базы и животноводства. Капитальные вложения в сельское хозяйство составят за два года 11,5 миллиарда рублей.

В докладе излагается план развития всех видов транспорта, уделяется большое внимание капитальному строительству--одному из важнейших разделов плана. В титульные списки 1964 — 1965 годов включено более 5800 строек. Объем государственных централизованных капитальных вложений на 1964 год предлагается в размере 36 миллиардов рублей, а на 1965 год в размере 39,5 миллиарда рублей. Предусмотрен решительный поворот в сторону увеличения вложений в химическую промышленность, сельское хозяйство и связанные с ним отрасли, а также в легкую промышленность, то есть в те отрасли, которые обеспечивают быстрый рост производства предметов народного потребления.

Подробно изложив задачи развития народного хозяйства союзных республик, П. Ф. Ломако рассказал о мероприятиях, направленных на повышение материального и культурного уровня жизни народа. Предусмотрено увеличение национального дохода за два года на 16 процентов. Это обеспечит дальнейшее увеличение фонда потребления и доходов населения. В 1965 году численность рабочих и служащих увеличится по сравнению с 1963 годом почти на 5,5 миллиона человек. На 12 процентов за два года возрастет фонд заработной платы и будет выше, чем намечалось по семилетке. Выделяются средства на повышение минимума заработной платы до 40—45 рублей в месяц низкооплачиваемым работникам и соответственно упорядочение заработной платы всем работникам просвещения, здравоохранения, культуры, жилищно-коммунального хозяйства и других отраслей, связанных с обслуживанием населения. Будут также повышены минимальные размеры пенсий по инвалидности. Дальнейшее развитие получат торговля и общественное питание. В новые благоустроенные квартиры переселятся еще 15 миллионов человек. Возрастет численность учащихся в различных учебных заведениях. За два года решено подготовить 760 тысяч специалистов с высшим образованием и миллион 200 тысяч со средним.

В докладе приводятся данные, свидетельствующие о развитии кино, печати, радио, телевидения и других культурно-просветительных учреждений, медицинского обслуживания населения, физической культуры, спорта и туризма. В докладе освещаются проблемы внешнеэкономических связей советской страны.

П. Ф. Ломако сообщает, что наряду с выделением больших средств на развитие экономики, на повышение народного благосостояния в плане предусматриваются необходимые средства на дальнейшее укрепление обороноспособности страны.

Сессия заслушивает доклад Министра финансов СССР **В. Ф. Гарбузова** «О государственном бюджете СССР на 1964—1965 годы и исполнении государственного бюджета СССР за 1962 год».

Сообщив депутатам, что государственный бюджет на 1963 год будет выполнен с превышением доходов над расходами в размере 1,8 миллиарда рублей, докладчик подробно изложил бюджет на 1964 — 1965 годы. Он сказал, что предусмотренные в бюджете ассигнования прежде всего направляются на обеспечение приоритета химической промышленности, особенно производства минеральных удобрений, на ускоренное развитие сельского хозяйства, широкое внедрение достижений науки и техники во все отрасли народного хозяйства, дальнейшее повышение уровня жизни и улучшение быта населения.

Министр финансов предлагает бюджет СССР в следующих суммах: на 1964 год—по доходам в размере 91,8 миллиарда рублей и расходам— 91,3 миллиарда рублей; на 1965 год—по доходам—101,2 миллиарда рублей и расходам—100,4 миллиарда рублей.

Докладчик рассказывает о финансировании химической и других отраслей промышленности, транспорта, связи. Так, на финансирование капиталовложений и химическую промышленность в 1964 году выделяется на 44 процента средств больше, чем в 1963 году, а в 1965 — на 32 процента больше, чем в 1964 году.

В докладе приводятся данные о росте ассигнований на финансирование сельского хозяйства, капитальных вложений, торговли, социально-культурных мероприятий и жилищного строительства. В частности, расходы на социально-культурные мероприятия увеличатся на 3,4 миллиарда рублей.

Характеризуя расходы на управление и оборону, тов. Гарбузов говорит, что Советское правительство, учитывая смягчение международной напряженности, сочло возможным уменьшить расходы на Вооруженные Силы СССР на 600 миллионов рублей. Сумма расходов на оборону составляет 14,6 процента всех расходов бюджета на 1964 год.

В. Ф. Гарбузов доложил сессии о бюджетах союзных республик, которые из года в год растут, обеспечивая им дальнейшее развитие экономики и культуры, благосостояния.

На раздельных заседаниях палат выступили с содокладами председатели бюджетных комиссий. В Совете Национальностей был заслушан также содоклад экономической комиссии.

* * *

Москва, 17 декабря. Обсуждение докладов о народнохозяйственном плане на 1964—1965 годы и государственном бюджете на двухлетие происходят на раздельных заседаниях Совета Союза и Совета Национальностей.

Нынешняя сессия проходит после недавно закончившегося Пленума ЦК КПСС, принявшего грандиозный план химизации народного хозяйства страны. Нет оратора, который не высказывал бы своего одобрения решениям Пленума, не говорил бы о том, что делается в республике, крае, области, на предприятии, в колхозе для проведения в жизнь партийных директив.

Хорошо сказала депутат **С. Бегматова**. От имени трудящихся Киргизии она справедливо заявила, что программа ускоренного развития химической промышленности, изложенная Н. С. Хрущевым на Пленуме ЦК КПСС, рассматривается трудящимися как новое проявление заботы партии и правительства о дальнейшем повышении их благосостояния, развитии экономики страны. Так думают, так понимают значение Пленума русские и украинцы, казахи и эстонцы, белорусы и армяне — все народы советской страны.

Интересно слушать депутатов, рассказывающих о различных районах страны, различных отраслях народного хозяйства, мысленно представлять себе размах дел.

Даже в короткие перерывы депутаты продолжают разговор о плане и бюджете — темах, горячо их волнующих. В Георгиевском зале в кругу депутатов стоят прославленные космонавты Ю. Гагарин и Г. Титов. Они высказывают удовлетворение тем, что ассигнования на науку увеличены. Знатный шахтер П. Мамай вместе с друзьями перелистывает брошюру с текстом государственного плана.

—Что вы скажете об ассигнованиях на развитие угольной промышленности? — обращаемся мы к нему.

—Они вполне удовлетворяют нас, горняков. Механизмов в шахтах становится больше. Работа спорится.

Стоящая неподалеку Валентина Гаганова добавляет:

—И нам, текстильщикам, план по душе. Химия приходит к нам на помощь. Это очень хорошо!

Раздается звонок. Заседание палат продолжается. Депутаты высказывают с трибуны сессии критические замечания в адрес министерств и ведомств, вносят ценные предложения. Ораторы отмечают, что план и бюджет отвечают интересам всех народов, обеспечивая успешное развитие национальной экономики и культуры каждой республики. Участники сессии предлагают утвердить народнохозяйственный план и государственный бюджет на 1964—1965 годы.

* * *

МОСКВА. 19 декабря третья сессии Верховного Совета СССР шестого созыва закончила свою работу.

Состоялось совместное заседание Совета Союза и Совета Национальностей. Присутствующие продолжительными аплодисментами встретили появление в Президиуме товарища Н. С. Хрущева и других руководителей Коммунистической партии и Советского правительства.

Депутаты Советского парламента горячо приветствовали гостей—членов прибывшей в Москву партийно-правительственной делегации Народной Демократической Алжирской Республики. Делегацию возглавляет председатель Национального собрания Алжира Хадж Бен Алла.

С заключительным словом выступил заместитель председателя Совета Министров СССР, председатель Госплана СССР депутат Н. Ф. Ломако.

Затем раздельным голосованием по палатам был единогласно принят Закон Союза Советских Социалистических Республик о государственном плане развития народного хозяйства СССР на 1964—1965 годы.

Верховный Совет поручил Совету Министров СССР рассмотреть предложения и замечания по государственному плану, изложенные в заключениях бюджетных комиссий палат и экономической комиссии Совета Национальностей, а также высказанные депутатами предложения и замечания и принять по ним соответствующие решения.

С заключительным словом также выступил Министр финансов СССР В. Ф. Гарбузов.

Единогласно были приняты Закон Союза Советских Социалистических Республик о государственном бюджете СССР на 1964—1965 годы и постановление об утверждении отчета об исполнении государственного бюджета СССР за 1962 год.

По докладу секретаря Президиума Верховного Совета СССР депутата М. П. Георгадзе Верховный Совет утвердил Указы Президиума Верховного Совета СССР, изданные в период между второй и третьей сессиями Верховного Совета. Приняты соответствующие законы и постановления.

ТАСС

За редактора
Н. СИТНИКОВА.

ПИШИТЕ НАМ ПО АДРЕСУ:
с. Нижневартовск, улица Школьная, 11, редакция газеты
„Ленинское знамя".
Звоните по телефону 3—68

с. Нижневартовск, типография областного управления культуры

Заказ № 369 Тираж 2

XX РАЙОННАЯ КОМСОМОЛЬСКАЯ КОНФЕРЕНЦИЯ

Пролетарии всех стран, соединяйтесь!

ЛЕНИНСКОЕ ЗНАМЯ

Орган Нижневартовского районного партийного комитета КПСС и исполкома районного Совета депутатов трудящихся Тюменской области.

Год издания 23-й

№ 103 (1847)

ЧЕТВЕРГ

26 декабря

1963 г.

Цена 1 коп.

21 декабря проходила районная комсомольская конференция. Конференция обсудила отчет о работе районной комсомольской организации за 1963 год. С докладом выступил секретарь РК ВЛКСМ тов. Поляков.

В прениях по докладу выступило 17 человек.

Сегодня публикуется краткое изложение доклада и отдельные выступления участников XX районной комсомольской конференции.

Из доклада секретаря РК ВЛКСМ В. Г. ПОЛЯКОВА

XX районная комсомольская конференция проходит в дни великих перемен в жизни советских людей. То, что два года назад Коммунистическая партия Советского Союза наметила в решениях XXII съезда КПСС, записала в своей Программе, воплощается в жизнь. Успешно строится материально-техническая база коммунизма. Состоявшийся Пленум Центрального Комитета КПСС рассмотрел вопросы развития большой химии в нашей стране, решение которых имеет огромное значение для коммунистического строительства, развития экономики нашей страны, укрепления ее могущества.

С каждым годом возрастает роль Коммунистического Союза Молодежи, как самодеятельной общественной организации, помогающей партии воспитывать молодежь в духе коммунизма, вовлекать ее в практическое строительство нового общества.

В общем труде молодежи страны вложена частица труда комсомольцев и молодежи нашего Нижневартовского района. Где бы они ни были— в геологической партии или на животноводческой ферме, в лесной делянке или рыболовецкой бригаде, в школе или клубе— всюду трудятся молодые энтузиасты с комсомольскими значками на груди.

Выполняя постановление XIX районной комсомольской конференции, районный комитет комсомола в текущем году направлял деятельность комсомольских организаций на выполнение социалистических обязательств, стоящих перед тружениками района.

Впереди соревнующихся идет коллектив Мегионской нефтеразведочной экспедиции. Годовой план ими выполнен к 24 октября. Сейчас они работают в счет 1964 года. Высокие трудовые достижения и комсомольско-молодежного коллектива поисково-геофизической партии, который выполнил план октября-ноября на 109 процентов при значительном снижении себестоимости работ. Заслуживает особого внимания работа комсомольцев этой партии Виктора Богомазова, Валерия Маркеева и Григория Каптакова, выполняющих план на 100 процентов. Со значительным перевыполнением плана работает комсомольско-молодежная бригада бурового мастера С. Л. Малыгина.

Таких высоких трудовых показателей молодежные бригады добились благодаря слаженной, технически грамотной работе, высокому чувству ответственности за порученное дело и дисциплинированности.

Это достигнуто благодаря усилиям комитета комсомольской организации, который под руководством партийной организации в короткий срок сумел сплотить и направить все усилия на скорейшее выполнение государственного плана. Это, наконец, заслуга молодых и способных инженеров тт Ананьева, Бузинова, Сабанеевой, бригадира С. Л. Малыгина, которые сумели повести за собой молодежь, увлечь ее на большие дела.

Инженеры, техники, рабочие Мегионской экспедиции принимают активное участие в работе бюро рационализации и изобретательства. За год молодежью внесено 22 рационализаторских предложения.

Не менее важным резервом повышения производительности труда является техническая учеба, повышение квалификации рабочих. В экспедиции техническую учебу проводят все молодые специалисты. С нынешнего года в экспедиции налаживается учеба по овладению смежными специальностями.

Значительно лучше против прошлого года работает в текущем году Октябрьский лесопункт. Пятого декабря лесопункт завершил выполнение годового плана заготовки древесины, дав стране 64 тысячи кубометров леса и сейчас работает в счет 1964 года. Успех объясняется слаженной работой рабочих верхнего и нижнего складов, транспортников и ремонтников.

Особо хочется отметить слаженную работу комсомольско-молодежной малой комплексной бригады Фаяза Дарутова из Сарт-Егана, ежемесячно выполняющей план на 130-135 процентов, комсомольско-молодежной бригады Сергея Дехтяря из Зайцевой Речки, борющуюся за коммунистическое звание.

Замечательно трудятся шоферы-комсомольцы Илларион Чифилев, Николай Беспалый, Анатолий Бекерле. Они ежемесячно в течение года выполняют норму выработки на 120-125 процентов и удерживают вымпел райкома комсомола «Лучшему молодому шоферу».

Свои передовики имеются и в рыбной промышленности. Весной 1963 года сургутские комсомольцы проявили замечательную инициативу—в свободное от работы время выловить несколько сот центнеров рыбы. Комсомольские организации нашего района поддержали эту инициативу и взяли обязательство выловить 250 центнеров рыбы.

Хорошо потрудились комсомольцы Соснового Бора, Большого Ларьяка, Ларьяка и Колек-Егана. Хорошо работало комсомольско-молодежное звено Прасина Евстропия из большого Ларьяка, за 9 месяцев оно выловило по 100 центнеров на человека при годовом плане 90 центнеров. Сейчас Евстропий Спиридонович работает в счет 1964 года.

В течение ряда лет звание лучшего молодого рыбака райо на завоевывает комсомолец Савелий Камин из Соснового Бора. Его имя занесено в Книгу почета райкома комсомола, а недавно бюро РК ВЛКСМ просило окружком комсомола представить Савелия Камина к награждению значком ЦК ВЛКСМ «Молодому передовику производства».

Далее докладчик останавливается на выполнении плана пушзаготовок. Он говорит, что большую заботу о выполнении государственного плана проявляют комсомольцы Ларьякского и Корликовского отделений кооптзверопромхоза. Годовой план отстрела пушнины и сдачи ее государству выполнен на 100 процентов. В этом немалая заслуга комсомольцев Корликов, Комсомольца. Соснового Бора. Так, за 1963 год первое место среди молодых охотников райо на завоевал Владимир Прасин из поселка Комсомолец, отстрелявший пушнины за 11 месяцев на 1106 рублей. Не отстает от него Андрей Камин и сборщик пушнины Борис Гришаев из Соснового Бора.

В районе 2 комсомольско-молодежных фермы в Б-Тархово и Чохломее. Первенство среди молодых доярок района и переходящий вымпел РК ВЛКСМ с начала года прочно удерживает комсомолка Раиса Бахлыкова. Свое обязательство падоить 1800 литров молока па фуражную корову в год она успешно выполнила.

Творческая инициатива и производственная активность нашей молодежи особенно ярко проявляется в движении за коммунистический труд. Из 705 комсомольцев в движении за коммунистический труд, включая учащихся школ, участвуют 320 человек. 14 коллективам, где работают 35 комсомольцев, присвоено высокое звание коллективов коммунистического труда. 14 молодых передовиков являются ударниками коммунистического труда.

Мы вправе гордиться теми успехами, которых добились молодые труженики нашего района,—говорит тов. Поляков,— но надо прямо сказать, что роль районного комитета ВЛКСМ, комитетов первичных комсомольских организаций в организации соревнования среди молодежи не отвечает требованиям XIV съезда ВЛКСМ.

Второй год подряд Нижневартовский рыбозавод проваливает выполнение плана рыбодобычи. Так, комсомольско-молодежное звено Василии Нагина из Б-Тарховского рыбоучастка, успешно начав лов в первом квартале, резко снизило свои показатели во втором квартале и больше не вышло уже из пролова. За 11 месяцев звено выловило всего по 24 центнера рыбы на рыбака при обязательстве 135 центнеров.

Большинство организаций промышленных предприятий района не ведет борьбы за внедрение в производство передовых методов труда. Молодежь слабо участвует в рационализаторской работе. В Октябрьском лесопункте до настоящего времени не существует ни бюро рационализации и изобретательства, ни бюро экономического анализа.

Серьезные недостатки имеются в руководстве соревнованием молодежи, работающей в колхозах и отделениях кооптзверопромхоза района.

Далее докладчик остановился на вопросах работы комсомольского прожектора. Он говорит о том, что работы непочатый край, по примеров настоящей, боевой работы отрядов комсомольского прожектора пока единицы.

Большое место в докладе было уделено вопросам идеологической работы. Центральное место в работе комсомольских организаций должно занимать воспитание у молодежи беззаветной преданности Родине, народу, Коммунистической партии и делу коммунизма, повышение уровня общего образования и технических знаний юношей и девушек, говорится в докладе.

Подробно докладчик остановился на вопросах организации спортивной работы в комсомольских организациях. Он говорит, что физическое воспитание, как неотъемлемая часть коммунистического воспитания, занимает одно из важных мест в решении задачи воспитания нового человека, в котором должны сочетаться духовное богатство, моральная чистота и физическое совершенство.

Но из-за бездеятельности райкома комсомола, — говорит тов. Поляков. — в первичных комсомольских организациях на протяжении ряда лет в районе не ведется спортивная работа. Ни в одной организации не создано спортколлектива, спортивные соревнования не проводятся. Необходимо во всех комсомольских организациях создать спортколлективы и в каждом населенном пункте иметь спортивные площадки.

Заканчивая, докладчик говорит, что в 1964 году перед нашим районом стоят еще более серьезные задачи. Весь комсомольский задор, молодую энергию и разум отдадим великому делу. Партия торжественно провозгласила, что нынешнее поколение советских людей будет жить при коммунизме.

На XX районной комсомольской конференции выступили А. Мопосенко—от комсомольской организации Охтеурьевского рыбоучастка, В. Аркапова—от комсомольской организации Мегионской школы, В. Беляев—секретарь комсомольской организации Нижневартовского райсовета, Н. Н. Гребнев—от комсомольцев старшего поколения.

На конференции выступили также инструктор окружкома КПСС тов. Копев, первый секретарь парткома тов. Аксарин, заведующий районо тов. Питер и др.

Конференция единодушно приняла решение, направленное на улучшение работы всей районной комсомольской организации.

Делегатами на XIX окружную комсомольскую конференцию избраны Н. Ананьев, В. Аркапова, А. Двинский, А. Каткалев, М. Копев, Т. Пахрачева, В. Ососова, В. Поляков, В. Якопен.

В Совете Министров СССР

Совет Министров СССР постановил перенести день отдыха с воскресенья 29 декабря на вторник 31 декабря 1963 года.

Говорят делегаты комсомольской конференции

Под руководством парторганизации

Выступая на конференции, секретарь комсомольской организации Мегионской нефтеразведки **Н. Ананьев** остановился на вопросах работы комсомольской организации.

—Хорошо работает буровая бригада С. Малыгина,—говорит он,—она значительно перевыполнила план работ.

—Партийная организация,—говорит он далее,—оказывает большую действенную помощь в работе нашей комсомольской организации, осуществляет строгий контроль за выполнением решений, принятых комсомольцами. Хорошо налажена у нас на производстве техническая учеба. Все это, безусловно, благотворно влияет на работу комсомольской организации.

Отмечая недостатки, тов. Ананьев сказал о том, что плохо организована спортивная работа среди комсомольцев и молодежи нефтеразведки. Много еще недостатков в работе комсомольского прожектора.

В заключении своего выступления тов. Ананьев сказал о том, что комсомольцы нефтеразведки приложат все усилия для успешного решения задач, стоящих перед ними.

Лес—Родине

Секретарь комсомольской организации Октябрьского лесопункта **В. Руднев** в своем выступлении сказал, что комсомол является резервом и первым помощником партии.

—Наша комсомольская организация,—говорит он,—вносит посильный вклад в дело строительства коммунизма. Дать Родине как можно больше леса — вот задача, которая стоит перед комсомольцами нашей организации.

—Хорошо работает на верхнем складе бригада Сергея Дехтяря, которая ежемесячно выполняет план на 120—125 процентов, на нижнем складе—бригада В. Корепкова, которая тоже выполняет план на 120—125 процентов.

С чувством большой ответственности трудится и несоюзная молодежь лесопункта. Замечательно работают тт Богданов, Бурмистров и другие.

Тов. Руднев, отмечая недостатки в работе комсомольской организации, сказал о том, что многих из них могло бы и не быть, если бы работники райкома комсомола лучше руководили работой комсомольских организаций, чаще бывали в них.

Воспитание человека—главное

Июньский Пленум Центрального Комитета нашей партии, — говорит **Г. Кирпичева**, учительница Нижневартовской средней школы, — выдвинул перед нами большие задачи по воспитанию человека коммунистического общества. Педагогический коллектив нашей школы всю учебно-воспитательную работу строит в свете решений этого Пленума. Коллектив учителей и учащихся школы включился в борьбу за коммунистическое звание. Учащиеся приняли моральный кодекс юного строителя коммунизма.

При школе систематически работает и оказывает большую помощь учителям семинар по коммунистическому воспитанию.

Сказала она также и о недостатках в работе школы (второгодничество, нарушения дисциплины учащимися).

Большое место в ее выступлении было уделено работе Дома культуры.

В заключении своего выступления тов. Кирпичева заверила конференцию, что учителя приложат все силы для воспитания настоящих строителей коммунизма.

Дела комсомольские

Нештатный секретарь комитета комсомола **В. Ососова** рассказала о делах комсомольцев Ларьяка.

—Хорошими трудовыми успехами.—говорит она,—встречают комсомольцы Ларьяка Новый год. Коллектив звероводческой фермы Ларьякского кооперопромхоза, руководит которым Римма Колбышева, работает дружно, а поэтому имеет и хорошие успехи. Все они учатся в экономическом кружке.

Сказала она также и об учебе комсомольцев, что в основном комсомольцы Ларьяка учатся все. Часть из них занимаются в вечерней школе, а остальные учатся в кружках сети политического просвещения.

В Доме культуры по инициативе комсомольских организаций проводятся интересные вечера отдыха. Налажена спортивная работа, созданы и работают секции бокса, баскетбольная и волейбольная. Проводился интересный шахматно-шашечный турнир и много других интересных дел.

—А вот работу комсомольского прожектора, наладить не удалось,—говорит она далее,—а тов. Брыль, являясь ответственным за это дело, даже не поинтересовался работой нашего комсомольского прожектора.

Это зависит от нас

Секретарь комсомольской организации Нижневартовского рыбозавода **Ю. Потапов** в своем выступлении говорил о том, что комсомольская организация старалась сделать все от нее зависящее для выполнения плана рыбодобычи. Если раньше было только четыре рыболовецких звена, то теперь их создано восемь. И показатели по вылову рыбы у некоторых неплохие.

Большое место в выступлении тов. Потапова было отведено работе самодеятельных коллективов в комсомольских организациях. Сказал он о том, что коллектив учителей-комсомольцев слишком пассивен и очень мало принимает участия в проведении концертов.

—Плохо поставлена работа в нашем Доме культуры,—говорит он далее. Кружки, которые организованы, работают плохо, не имеют планов работы. Вечера отдыха проводятся мало организованно и недостаточно интересно. Это тоже все в руках комсомольских организаций. От нас, комсомольцев зависит и организация хорошего концерта, и интересного вечера отдыха.

Больше внимания глубинкам

Делегат от Соснового Бора **Н. Вторушина** говорила в своем выступлении о том, что нужно лучше подбирать кадры для работы в национальных поселках.

— Работник клуба, присланный к нам,—говорит она, — не соответствует своему назначению. Уж очень она пассивна. А работы у нас непочатый край, и как нигде более, нужны люди энергичные, деловые.

Комсомольская организация еще только начинает работу, но на счету у нас есть уже хорошие дела. Комсомольцы не только читают беседы о санитарии, но и конкретно показывают как надо делать то или иное дело. К новому году в квартирах жителей ханты будет произведена побелка.

Работа у нас специфическая, а поэтому просим больше обращать внимания на глубинные поселки.

За редактора
Н. СИТНИКОВА.

ДЕЛЕГАТЫ КОНФЕРЕНЦИИ РЕШИЛИ

XX районная комсомольская конференция отмечает, что под руководством районной партийной организации комсомольцы и молодежь приняли активное участие в борьбе за выполнение решений декабрьского Пленума ЦК КПСС, за выполнение районом государственных планов и заданий, в изыскании и использовании резервов и возможностей для повышения производительности труда, улучшения качества и снижения себестоимости выпускаемой продукции. В числе лучших комсомольцев района назывались имена членов бригады бурового мастера С. Л. Малыгина, малой комплексной бригады Ф. Даутова, С. Камина, Р. Бахлыковой, В. Прасина.

Конференция отметила также серьезные недостатки в работе районной комсомольской организации.

Считать главной задачей райкома комсомола, первичных комсомольских организаций воспитание молодежи в духе коммунизма, вовлечение ее в практическое строительство нового общества, в подготовку поколения всесторонне развитых людей, которые будут жить, работать и управлять общественными делами при коммунизме.

Добиться резкого улучшения идеологической работы и на ее основе поднять производственную и политическую активность комсомольцев и молодежи в борьбе за выполнение хозяйственных задач, стоящих перед районом.

В области разведки нефти и газа

В 1964 году создать комсомольско-молодежные бригады. За счет борьбы с авариями, простоями вложить в комсомольскую копилку 100 тысяч рублей.

Пробурить силами комсомольско-молодежной бригады С. Л. Малыгина 15000 погонных метров проходки.

В области рыбной промышленности

Выставить на лов не менее 50 рыбаков комсомольцев. Выловить на каждого молодого рыбака не менее 100 центнеров рыбы.

Создать на лову не менее 5 комсомольско - молодежных звеньев, 5 молодежных судокоманд и плашкоутов.

За счет экономии сырья, горюче-смазочных материалов, улучшения качества, снижения себестоимости продукции сэкономить 5000 рублей.

В области сельского хозяйства

Создать не менее двух комсомольско-молодежных животноводческих ферм, для чего направить в сельское хозяйство не менее 15 юношей и девушек.

Увеличить надой на одну фуражную корову на 100 литров против уровня 1963 года.

Силами молодежи заготовить не менее 30 тысяч центнеров сена и 8 тысяч центнеров силоса.

Молодым телятницам полностью сохранить телят при хорошей упитанности.

Молодым звероводам получить не менее 4-х щенков на штатную самку лисицы и 6 щенков на штатную самку песца.

Каждому охотнику за зимний сезон 1963—1964 гг отстрелять пушнины на 1000 рублей.

В области лесной промышленности

По методу передовой бригады тов. Каурова бороться за комплексную выработку на бригаду за год 20000 кубометров леса.

Создать не менее трех комсомольско-молодежных бригад. За счет внедрения новейших методов работы, улучшения качества и снижения себестоимости кубометра леса вложить в комсомольскую копилку не менее 10 тысяч рублей.



Литовская ССР. Большой химии—квалифицированных специалистов. Такая задача ставится перед вузами и средними специальными учебными заведениями. Первые практические знания учащиеся приобретают непосредственно на предприятиях. Студенты Каунасского политехнического института, Вильнюсского государственного университета имени В. Капсукаса, учащиеся технологических техникумов Вильнюса и Каунаса первый год учебы проводят на предприятиях химической промышленности.

На снимке: учащиеся 4 го курса Вильнюсского технологического техникума Я. Диржите (слева) и А. Кебурите во время производственной практики на Вильнюсском заводе пластмассовых изделий.

Фото Б. Бучяласа.

Фотохроника ТАСС

ПИШИТЕ НАМ ПО АДРЕСУ:
с. Нижневартовск, улица Школьная, 11, редакции газеты „Ленинское знамя".
Звоните по телефону 3—68

с. Нижневартовск, типография областного управления культуры
Заказ № 372 Тираж 972

Пролетарии всех стран, соединяйтесь!

ЛЕНИНСКОЕ ЗНАМЯ

Орган Нижневартовского районного партийного комитета КПСС и исполкома районного Совета депутатов трудящихся Тюменской области.

Год издания 23-й
№ 104 (1848)
ВОСКРЕСЕНЬЕ
29 декабря
1963 г.
Цена 1 коп.

Государственная ордена Ленина БИБЛИОТЕКА им. В. И. ЛЕНИНА

Пятая сессия районного Совета

Из доклада председателя исполкома райсовета тов. МИХАЛЬЧЕНКО

25 декабря 1963 года состоялась пятая сессия Нижневартовского районного Совета депутатов трудящихся.

Сессия обсудила отчет о работе исполкома районного Совета депутатов трудящихся за 1963 год. С докладом выступил председатель исполкома районного Совета депутатов трудящихся тов. Михальченко.

В прениях по докладу выступило 11 человек.

Сессия приняла постановление, направленное на поднятие активности трудящихся в решении задач коммунистического строительства.

За отчетный период, выполняя решения XXII съезда КПСС, решения Пленумов ЦК КПСС, исполком райсовета добился некоторых положительных результатов в деле решения задач коммунистического строительства.

С гордостью отмечаются успехи мегионских нефтеразведчиков, которые выполнили годовой план по глубокому бурению к 24 октября.

Мегионская нефтеразведочная экспедиция в первом квартале в соревновании среди нефтеразведчиков Российской Федерации завоевала первое место. Ей присуждено переходящее Красное знамя и первая денежная премия геологии РСФСР и ЦК профсоюза.

Бригада бурового мастера тов. Норкина завоевала третье место, ей присуждена третья республиканская премия. Эта бригада выполнила годовой план глубокого бурения к 20 июля.

За 11 месяцев текущего года при плане глубокого бурения в 26 тысяч метров Мегионская экспедиция пробурила 29436 метров. И второе повышенное обязательство нефтеразведчиков пробурить 31 тысячу метров скважин будет выполнено с превышением.

Бригада тов. Норкина при годовом плане 8400 метров пробурила за 11 месяцев 16434 метра.

Бригада тов. Малыгина при том же плане за 11 месяцев пробурила 11245 метров.

Справились с выполнением плана работ работники стройучастка.

Впервые за последние пять лет в районе выполнен план заготовки промысловой пушнины. Передовиком охотничьего промысла является Корликовское отделение коопзверопромхоза (управляющий тов. Коробкин).

На 20 декабря в целом по району план пушзаготовок выполнен на 108,3 процента.

Хорошо работает коллектив Октябрьского лесопункта. Годовую программу по заготовке и вывозке леса они выполнили досрочно. Вместо 64 тысяч кубометров леса к 20 декабря дано государству 69320 кубометров. Коллектив лесоучастка борется за то, чтобы дать сверх плана до конца года 10 тысяч кубометров леса.

Выполнили план по поголовью скота колхозы «За мир» и «Красное знамя».

Наряду с имеющимися успехами, — говорит далее докладчик, — в районе имеется много упущений, промахов, допускается срыв намеченных программ и планов.

Особой критики заслуживают работники рыбной промышленности, которые не только не выполнили плана нынешнего года, но и отстали по вылову рыбы от уровня прошлого года на 1820 центнеров. Недодано к годовому плану 8270 центнеров рыбы. Из 20 000 центнеров, предусмотренных планом, выловлено на 15 декабря только 11728 центнеров. Выполнение плана составило 58,5 процента. Из рыбоучастков только Ларьякский выловил рыбы больше прошлогоднего на 923 центнера.

Провал выполнения плана рыбодобычи работники рыбозавода объясняют отсутствием промысловой обстановки и тем, что у них нет вездеходов, чтобы завозить рыбаков на промысел и нет самолетов, чтобы возить рыбу. Это они считают главными причинами невыполнения плана.

Докладчик говорит, что не это является причиной провала выполнения плана, а все дело в том, что рыбоучастками не выставлялось требуемое количество рыбаков. Второй решающей причиной провала выполнения плана рыбодобычи является низкая организация труда рыбаков на лову. Постоянные бригады гослова отсутствовали, в двух бригадах даже не было бригадиров.

Плохо проводилась подготовка к лову. В самый разгар лова не оказалось нужных сетей. Донные сети и распорные невода не применялись, чистка стрежевых и плавных песков своевременно не произведена.

В дни майского запрета на озерах Тор-Эмтор и Самотлар не оказалось льда, не было подготовлено ледников, жилья, не был завезен флот. На все эти недостатки дирекции завода указывалось своевременно, но она не проявила должной оперативности в организации производственных процессов.

Окончание на 2-й странице.



Калининградская область. Инженеров Надежду Кузьминскую и Эльвиру Петрову (на снимке справа) знают на целлюлозно-бумажном комбинате г. Советска как влюбленных в свое дело людей, неутомимых новаторов производства. Молодые специалисты работают в цехе кормовых дрожжей.

Продукция цеха широко используется в сельском хозяйстве. Кормовые дрожжи, ускоряют рост телят и поросят, позволяют повысить продуктивность крупного рогатого скота.

Фото А. Вишнякова. Фотохроника ТАСС

О пленуме районного парткома

26 декабря в Нижневартовском Доме культуры состоялся пятый пленум районного парткома. Пленум обсудил вопросы «О выполнении решений XXII съезда КПСС о подборе, расстановке и воспитании кадров» и «О партийном руководстве группами содействия партийно-государственному контролю».

С докладом по первому вопросу выступил секретарь районного парткома КПСС Л. В. АКСАРИН, по второму — председатель районного комитета партийно-государственного контроля А. И. ИСЫПОВ.

В работе пленума приняли участие секретари первичных парторганизаций, руководители предприятий, председатели групп содействия партийно-государственному контролю.

В прениях по докладу «О выполнении решений XXII съезда КПСС о подборе, расстановке и воспитании кадров» выступили начальник Мегионской нефтеразведочной экспедиции В. А. АБАЗАРОВ, главный ветврач района В. Д. КУГАЕВСКИЙ, секретарь партийной организации Корликовского отделения коопзверопромхоза К. В. НИКОЛАЕВА, бригадир лова Ларьякского рыбоучастка Е. В. ЛЯКСИН, секретарь Ларьякской территориальной парторганизации А. К. УСОВ, директор рыбозавода С. Н. НАРТЫМОВ, прокурор района И. И. КОЗЛОВ, председатель колхоза «Новая жизнь» В. И. НИКОВ, народный судья Ф. Е. ЗУБАРЕВ, председатель Мегионского сельсовета Я. И. ПЕРМИТИН, дизелист Мегионской экспедиции А. А. ЛОЙКО, секретарь парторганизации исполкома райсовета А. Ф. БАХТЕЕВА, заведующий районо М. И. ПИТЕР.

В обсуждении второго вопроса повестки дня приняли участие секретарь парторганизации Н. Д. СЕМЕНОВ, председатель группы содействия партгосконтролю при Нижневартовском рыбозаводе М. И. ИВАНОВ, начальник районного отделения милиции М. С. КОСТКО, председатель группы содействия партгосконтролю при колхозе «Красное знамя» И. А. ШМИГЕЛЬСКИЙ, член районного комитета партгосконтроля А. Д. БАЙДАШИН, заведующий идеологическим отделом районного парткома В. И. ОСКОЛКОВ, секретарь парторганизации Октябрьского лесопункта В. М. СОЛОВЕНЮК, секретарь парторганизации Ларьякского рыбкоопа Я. Г. КОХАНОВ, начальник Октябрьского сплавучастка тов. КИПИН, начальник отделения Сургутского ОРСа А. М. КРЮКОВ, председатель Нижневартовского рыбкоопа М. Я. ПЕТРОВ.

От Иркутска до Улан-Удэ



От Иркутска до Улан-Удэ сооружается первая линия электропередачи напряжением 220 киловольт. Строители ЛЭП устанавливают сорокаметровые опоры на гигантской просеке, прорубленной в вековых зарослях тайги, перебрасывают провода через горы и топи. Строители обязались досрочно закончить работы на участке Байкальск-Танхой, чтобы уже в этом году Бурятия получила электроэнергию.

НА СНИМКЕ: бригадир передовой бригады Сергей Невинчалов руководит подъемом опоры на одном из самых трудных участков трассы.

Фото М. Минеева.

Фотохроника ТАСС

БОЛЬШЕ ДВУХ ПЛАНОВ

За 1000 рублей пушнины на каждого охотника! Под таким девизом трудятся в текущем зимнем охотничьем сезоне промысловики Ларьякского отделения коопзверопромхоза.

Особенно успешно в IV квартале этого года работает Николай Ильич Камин. Он уже сдал на приемный пункт на 907 рублей промысловой пушнины, или более чем в два раза перевыполнил квартальное задание.

Вместе с Николаем Ильичем в верховьях Сабуна трудятся охотники Никита Тимофеевич, Андрей Кириллович, Гаврил Константинович Камины, которые отстреляли в текущем квартале пушного зверя на 500-600 рублей каждый.

В успешном выполнении охотниками планов заготовки пушнины есть и заслуга сборщика пушнины Бориса Гришаева. С первых дней промысла он регулярно бывает у промысловиков, собирает пушнину и одновременно рассказывает охотникам о новинках зарубежной жизни, о событиях в нашей стране, о результатах работы других охотников.

Н. КОНСТАНТИНОВ.

Пятая сессия районного Совета

Из доклада председателя исполкома райсовета тов. МИХАЛЬЧЕНКО

Окончание. Начало на 1 стр.

Большое отставание допущено в районе по заготовкам молока,—говорит тов. Михальченко.—Колхозы не выполнили план продажи молока государству. Вместо 8850 центнеров по плану на 20 декабря по колхозам заготовлено 7237 центнеров.

Отставание колхозов по надою молока и продаже его государству объясняется слабой кормовой базой. В нынешнем году были приняты решительные меры по созданию прочной кормовой базы.

Большим упущением в работе колхозов является недостаточное внимание к нуждам звероводства. Правления колхозов не контролируют полноценность кормления зверей. В итоге—звери недокармливаются, бывают слабо развиты, шкурки получаются маломерными с плохим пушно-меховым покровом, теряют цену, сокращают доходность звероводства.

Особое место в докладе было отведено полеводству.

Большую воспитательную работу среди трудящихся проводит отдел культуры,—говорит докладчик.—Но в работе этого отдела много недостатков.

За отчетный период многое сделано по линии отдела народного образования. Сейчас в районе 21 школа, из них: 3 средних, 2 восьмилетних и 16 начальных. Имеется 10 национальных интернатов, в которых живет 305 человек детей коренного национального населения, кроме того, один массовый интернат на 45 человек. По линии отдела народного образования открыто 6 детских садиков, в которых воспитывается 198 детей.

В отчетном году построена и сдана в эксплуатацию новая школа в Зайцевой Речке, построена новая мастерская в Нижневартовской школе, выстроено 2 жилых учительских дома, строится в Нижневартовске типовая школа на 320 мест.

Однако в работе школ имеется еще очень много серьезных недостатков.

Докладчик остановился также на работе районной больницы. В настоящее время функционирует пять стационаров, работает 9 врачей и 60 средних медицинских работников. Наряду с положительным были отмечены серьезные недостатки в работе медицинских учреждений.

Затем докладчик говорит о работе отдела социального обеспечения, районном финансовом отделе, сельских Советах.

Далее докладчик очень подробно останавливается на работе торговых организаций района.

Он говорит, что несмотря на перевыполнение плана завоза товаров, план розничного товарооборота за 11 месяцев выполнен только на 97,3 процента. Недодано к плану 78 тысяч рублей.

Заканчивая, докладчик говорит о том, что большие задачи стоит перед районом в шестом году семилетки. Что трудящиеся района приложат все силы на выполнение намеченных партией великих планов коммунистического строительства.

СВЕРДЛОВСКАЯ ОБЛАСТЬ

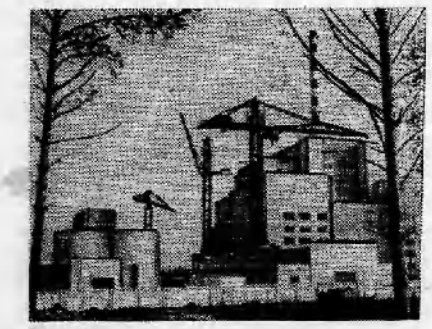

На всех участках строительства Белоярской атомной электростанции имени И. В. Курчатова началась напряженная предпусковая работа. Строители и монтажники, возводящие электростанцию, стремятся к тому, чтобы атомное сердце Урала начало биться в пятом году семилетки.

На снимке: общий вид атомной электростанции.

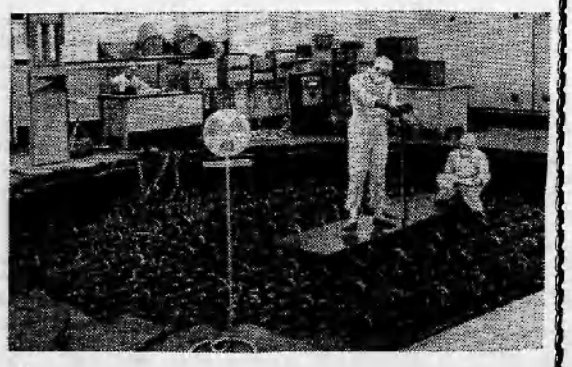

На снимке: В реакторном зале идут последние приготовления.

Фото А. Грахова. Фотохроника ТАСС

ПОДВОДИМ ИТОГИ

Н. К. ЗАЙЦЕВ, инструктор парткома

Сегодня депутаты районного Совета подводят итоги работы исполкома райсовета за 1963 год, которые свидетельствуют о том, что вся работа исполкома была направлена на выполнение решений XXII съезда КПСС.

С честью справились промысловики Ларьякского куста с выполнением плана пушзаготовок. Особенно хорошо трудился депутат райсовета тов. Ляксин, значительно перевыполнил план заготовок пушнины тов. Камин, а тов. Прасин только в IV квартале сдал государству 600 белок.

Есть хорошие производственники и на рыбодобыче. Особенно заслуживает похвалы звено тов. С. Камина.

Наряду с положительным еще много недостатков, которые тормозят нашу работу. Медицинские учреждения в Ларьякском кусте не укомплектованы, медикаменты посылаются с перебоями. Многие жители нуждаются в помощи зубного врача, а на все наши запросы не обращается должного внимания.

Имеются большие недостатки в организации торговли. Особенно плохо был произведен завоз товаров в отдаленные пункты, где сейчас не оказалось самого необходимого.

Еще очень мало внимания уделяется отделом социального обеспечения людям, оформляющимся на пенсии.

ЭТИ ВОПРОСЫ НАДО РЕШИТЬ

В. П. ЗАХАРОВ, управляющий Ларьякским отделением госпушзверопромхоза

В отчетном докладе много внимания уделено работе Мегионской нефтеразведочной экспедиции, а вот о работе рыбозавода, я считаю, сказано недостаточно.

Рыбозавод работает убыточно. Так работал он в прошлом году, так, если не хуже, работает и в текущем году.

Мне кажется, что рыбозавод распыляется в своей деятельности. Он занимается и сельским хозяйством, и заготовкой ягод и пушнины. В результате — рыбы нет, а в Чехломее осталось уже только 9 коров, где же брать молоко Ларьяку?

Не лучше ли будет, если рыбозавод будет заниматься своим непосредственным делом—ловить рыбу.

Место, отведенное под звероферму, у нас отбирают. Вопрос этот необходимо решить, и чем быстрее он решится, тем лучше.

Кроме того, было бы больше пользы, если бы водоемы с мелким частиком были переданы нашему хозяйству. Необходимо также упорядочить вопрос насчет охотугодий.

КОНТРОЛЬ—ЗАЛОГ УСПЕХА

Т. К. БЕШКИЛЬЦЕВА, заведующая районным финансовым отделом

Контроль—залог успеха в любом деле. Плохо поставлен учет в интернатах. Так, например, в Больше-Тарховском интернате в ноябре было списано 20 килограммов муки, тогда как в эти дни для детей не было приготовлено никаких мучных изделий. Об этом прекрасно знал сельский Совет, но мер не было принято никаких.

Ни белье, ни одежда в интернатах по-настоящему не учитываются, а ведь на это ими затрачиваются громадные государственные средства.

Сельские Советы очень слабо контролируют исполнение сельских бюджетов, особенно плохо с этим в Ларьякском сельском Совете. Тов. Пестряков совсем не интересуется вопросами исполнения бюджета.

ЛУЧШЕ РУКОВОДИТЬ РАБОТОЙ СЕЛЬСКИХ СОВЕТОВ

А. И. ИСЫПОВ, заместитель секретаря парткома

Исполком районного Совета депутатов трудящихся провел большую работу по хозяйственному и культурному строительству в районе. Заметно улучшилась организационно - массовая работа Советов, депутаты Советов стали больше принимать участия в выполнении хозяйственных задач.

Исполком районного Совета стал практиковать в текущем году отчеты отделов перед избирателями. Эти отчеты дают возможность исполкому больше видеть недостатков в своей работе. Такие отчеты надо практиковать чаще и организовать проведение отчетов исполкома в крупных населенных пунктах.

В работе исполкома районного Совета имеются и существенные недостатки. Так, например, до сих пор не налажена связь с сельскими Советами и не оказывают им достаточной помощи в налаживании организационно-массовой работы.

Исполком райсовета мало занимался контролем за выполнением принятых решений. Результатом этого и явилось то, что в глубинные национальные поселки оказались не завезенными охотбоеприпасы и даже товары первой необходимости. Все эти недоделки, создают недовольства у населения.

Руководителей торговли тт Кушникова, Крюкова уже не однажды слушали на исполкоме, но они не делают для себя нужных выводов.

За рубежом

✱ Более 100 миллионов лей сэкономили в этом году румынские машиностроители благодаря замене металла пластическими массами. Пластмассы используются в судостроении, при производстве автомашин, в станкостроении. Из пластмасс изготовляются многие детали железнодорожных пассажирских вагонов.

✱ В Коломбо с большим успехом прошла неделя советских кинофильмов. Тысячи цейлонцев увидели советские кинофильмы «Иваново детство», «Коммунист», «Прощайте, голуби» и другие. Фильмы получили высокую оценку местной печати.

✱ По обвинению в принадлежности к коммунистической партии военный трибунал Багдада приговорил ряд лиц к каторжным работам и к различным срокам тюремного заключения. Насиф Аль - Хаджадж — бывший директор прогрессивной газеты «Саут Ат - Талиа» приговорен к 10 годам каторжных работ.

✱ Венесуэльские патриоты в районе Карипито, на востоке страны, причинили ущерб нефтепроводу американской нефтяной компании «Креол Петролеум Корпорейшн». В течение месяца партизаны трижды выводили из строя нефтепровод этой компании.

✱ Президент Аргентины Артуро Ильиа отдал распоряжение об освобождении до нового года из тюрем и мест заключения всех политических заключенных, заявил министр внутренних дел Аргентины Хуан Пальмеро.

✱ Английское министерство обороны объявило, что в подкрепление английскому гарнизону на Кипре будет переброшена на самолетах еще одна рота пехотинцев. Представитель министерства заявил, что это делается «с целью охраны военных объектов».

✱ Продолжающиеся в северных районах Алжира проливные дожди вызвали большие разрушения в ряде городов и деревень страны. В городе Скикда без крова осталось около 3 тысяч человек.

✱ Забастовочными пикетами у дверей университета Осака встретили сегодняшний день японские студенты. Четыре тысячи студентов объявили забастовку протеста против намерения повысить плату за учебу.

ТАСС

Редактор М. ПАРФЕНЮК.

ПИШИТЕ НАМ ПО АДРЕСУ:
с. Нижневартовск, улица Школьная, 11, редакция газеты „Ленинское знамя".
Звоните по телефону 3—68

с. Нижневартовск, типография областного управления культуры
Заказ № 374 Тираж 972

КОЛИЧЕСТВО КАДРОВ:

224