Заглавие

«Ленинское знамя»

Подзаголовочные данные, учредитель

Орган Нижневартовского районного партийного комитета КПСС и исполкома районного Совета депутатов трудящихся Тюменской области

Страна и место издания

Россия, г. Нижневартовск

Период издания

1964, январь-декабрь

Периодичность

2 раза в неделю

Приложения

Примечания

ISSN

Изменения в заглавии с указанием дат

Место хранения оригинала

МУ «Библиотечная информационная система»

Заглавие

«Ленинское знамя»

Хронологический охват материалов на рулоне

1964, № 1-104

Приложения

Отсутствуют след. №№ (стр.)

Оригинал поврежден (№№ газет и стр.)

Оригинал плохо читается (№№ газет и стр.)

Неправильный переплет (№№ газет и стр.)

ЯНВАРЬ

XIII 11/85 Г-65-4870

С Новым годом, товарищи!

№1-104 (104) 1-XII

Пролетарии всех стран, соединяйтесь!

Ленинское знамя

Орган Нижневартовского районного партийного комитета КПСС
и исполкома районного Совета депутатов трудящихся Тюменской области

ВТОРНИК, 1 января 1964 года | № 1 (1849) | Год издания 23-й | Цена 1 коп.

Подбору, расстановке и воспитанию кадров— повседневное внимание

Как уже сообщалось, 26 декабря состоялся пленум районного парткома КПСС, который рассмотрел вопросы: „О выполнении решений XXII съезда КПСС о подборе, расстановке и воспитании кадров" и „О партийном руководстве группами и постами содействия партийно - государственному контролю".

На страницах этого номера газеты печатается отчет о работе пленума.

С первых дней становления Советской власти коммунистическая партия уделяет повседневное внимание подбору, расстановке и воспитанию кадров. Не снимается этот вопрос и сейчас, когда в нашей стране широким фронтом ведется коммунистическое строительство. Следуя заветам В. И. Ленина, Центральный Комитет КПСС, партийные организации постоянно заботятся о подборе, расстановке и воспитании кадров. И это не случайно. От коммунистического понимания личного долга и решении общей задачи, организаторского мастерства, экономических и производственных знаний руководящих работников всех звеньев, специалистов, рабочих, колхозников, интеллигенции зависит успех накопления материальных и духовных благ, успех создания коммунистического общества.

Именно с этих позиций и рассматривали участники пленума районного парткома выдвинутый на повестку дня вопрос о выполнении решения XXII съезда КПСС о подборе, расстановке и воспитании кадров.

После исторического XXII съезда Коммунистической партии, принявшего Программу создания коммунизма, прошло два года. За это время районная партийная организация провела большую работу в деле улучшения расстановки кадров и повышения воспитательной работы с ними, в результате чего район, в основном, обеспечен кадрами, способными правильно и успешно решать выдвигаемые задачи.

В подтверждение этого докладчик и выступающие в прениях приводят ряд примеров самоотверженного труда, успешного выполнения планов и обязательств.

Год от года повышается качественный состав кадров партийно-советского аппарата, все больше и больше на ответственные участки приходит хорошо знающих людей, умелых организаторов. Много замечательных организаторов производства, специалистов выдвинулось в последние годы из числа местных коренных национальностей.

Однако в работе с кадрами в районной партийной организации все еще имеются серьезные недостатки. Как говорилось в докладе и выступлениях участников пленума, встречаются руководители, которые не чувствуют ответственности за порученное дело. Нарушается иногда ленинский принцип подбора руководящих кадров по деловым и политическим качествам, вследствие чего на ответственных участках в отдельных случаях оказываются люди, недостаточно подготовленные, а порой и не внушающие доверия на этом участке работы. Это ведет к слабой организации производства, к срыву государственных планов и заданий.

Не случайно, например, за 11 месяцев и 20 дней район недодал 8218 центнеров рыбы. Колхозы района получили молока на 177 килограммов от коровы меньше, чем на ту же дату 1962 года, получили низкий урожай картофеля. Сорвано выполнение плана поставки леса промышленным предприятиям и стройкам.

Крайне безответственное отношение правлении колхоза имени Калинина (председатель тов. Винокуров) к руководству хозяйством привело, например, к тому, что за 9 месяцев 1963 года, получено только 70 тыс. рублей дохода, в то время как затраты составили 77,5 тыс. рублей.

Плохо поставлена работа в районном ветучастке, возглавляемом тов. Кугаевским.

До сих пор неудовлетворительно поставлена в колхозах профессиональная учеба. Не выполняются зооветправила, пренебрегают агротехникой.

Большие недостатки в подборе, расстановке и воспитании кадров допускаются и рыбозаводе. Так, на должность главного инженера был выдвинут тов. Ремнев. Единственно, что было сделано им, это выброшено 15 тыс. рублей на так называемую береговую механизацию. Однако все работы продолжали выполняться по-прежнему, вручную. Выброшенные на ветер деньги увеличили и без того высокие сверхплановые убытки, составившие 80 тыс. рублей.

Мало внимания из-за имеющихся недостатков в подборе кадров, уделяется на некоторых предприятиях района прогрессивным методам труда, механизации трудоемких процессов.

Многие выступающие резко критиковали руководителей районного узла связи, торговых предприятий за неудовлетворительное обслуживание населения, являющееся также результатом отсутствия должной заботы о подборе кадров и воспитании их.

Останавливаясь на причинах текучести кадров, участники пленума говорили о необходимости улучшения культурно-бытовых условий.

Принимая решение, пленум с особой силой подчеркнул необходимость неустанной борьбы партийной организации района за ликвидацию недостатков в подборе и расстановке кадров, за воспитание их в духе высокой партийной ответственности за порученное дело. В решении уделено также большое внимание повышению экономических знаний руководителей предприятий, бригад, специалистов, рабочих, колхозников.

Участники пленума поднимали вопрос об усилении роли комсомола, профсоюзов и других общественных организаций, интеллигенции района в борьбе за повышение уровня воспитательной работы.

Вступая в год 1964

Позади еще один год, 1963,— год неутомимых поисков, год напряженной борьбы партии и народа за претворение в жизнь Программы КПСС, принятой XXII съездом. В летопись коммунистического строительства вписана еще одна немеркнущая страница.

Советский народ под руководством родной партии добился грандиозных успехов в выполнении народнохозяйственных планов пятого года семилетки, развитии культуры и науки. Сделан еще один шаг в улучшении воспитательной работы.

Минувший год явился годом укрепления могущества нашей социалистической Родины, повышения ее престижа на международной арене, годом торжества ленинских принципов мирного сосуществования.

Свой скромный вклад в осуществление программы коммунистического строительства внесли и трудящиеся нашего района. Высоких производственных и экономических показателей добился коллектив Мегионской нефтеразведочной экспедиции (начальник В. А. Абазаров, секретарь партоорганизации Н.Д.Семенов), выполнивший социалистические обязательства по глубокому бурению.

Успешно справился с выполнением плана лесозаготовок Октябрьский лесопункт, возглавляемый тт Мартьяновым и Соловенюком.

Впервые за пять последних лет район выполнил план по заготовке промысловой пушнины. Особенно большой вклад внесли в это Корликовское и Ларьякское отделения кооопзверопромхоза (управляющие тт Коробкин и Захаров).

Значительно пополнилось число передовиков во всех отраслях народного хозяйства района. Достигнуты некоторые сдвиги в организации медицинского и культурно-бытового обслуживания населения, в постановке учебно-воспитательной работы в школах.

Однако у нас еще много недостатков. Район не выполнил план добычи рыбы, на низком уровне находится сельское хозяйство. Большую работу предстоит проделать в начавшемся году по дальнейшему совершенствованию обслуживания трудящихся, по воспитанию их в духе коммунистической морали и нравственности. Надо продолжить изыскание дополнительных резервов повышения производительности труда, снижения себестоимости единицы продукции, повести решительную борьбу против косности и бюрократизма.

Большие и ответственные задачи предстоит решить в наступившем году трудящимся района. И нет сомнения в том, что эти задачи будут успешно решены, что рабочие, колхозники и интеллигенция приложат все усилия, чтобы сделать вклад нашего района в дело коммунистического строительства более значительным.

С Новым годом, дорогие друзья! Успехов вам в труде и учебе!

ЕСТЬ ДВА КВАРТАЛЬНЫХ

Высокими производственными показателями закончил 1963 год коллектив Тарховской геофизической партии, возглавляемый Н.Я. Кабаковым.

В канун новогоднего праздника сейсмики рапортовали о выполнении плана четвертого квартала на 208 процентов.



ЛЕНИНГРАД. Более 700 учащихся занимается на дневном отделении Ленинградского техникума химического машиностроения. Техникум готовит химиков-технологов производства искусственного волокна и красителей, техников и механиков химического машиностроения.

НА СНИМКЕ. будущие химики Татьяна Андронова (на переднем плане) и Александра Базарова на занятиях в лаборатории аналитической химии.

Фото О. Пороховникова.

Фотохроника ТАСС

Народному контролю — партийное руководство

Ноябрьский Пленум Центрального Комитета партии, выполняя директивы XXII съезда КПСС, принял решение о реорганизации в стране системы контроля. В основу реорганизации была положена ленинская идея соединения партийного и государственного контроля с привлечением к активному участию в нем широких масс коммунистов и всех трудящихся.

Такой контроль уже создан и действует, оказывая помощь партии и государству в выполнении Программы КПСС, по организации проверки фактического исполнения директив, в дальнейшем совершенствовании руководства коммунистическим строительством, в борьбе за всемерный подъем социалистической экономики, в деле соблюдения партийной и государственной дисциплины и социалистической законности.

В марте 1962 года в нашем районе образован комитет партийно-государственного контроля и создано непосредственно на промышленных предприятиях, в колхозах, учреждениях одиннадцать групп и 26 постов содействия партгосконтролю, в которые партийные, комсомольские и профсоюзные организации направили 145 своих представителей.

Народные контролеры под руководством партийных организаций осуществляют проверку исполнения партийных решений, соблюдения партийной и государственной дисциплины, способствуют выявлению неиспользованных резервов и возможностей, ведут борьбу с бесхозяйственностью, против бюрократов, жуликов, пьяниц.

Большую работу провела, например, как указывалось в докладе, группа содействия партийно-государственному контролю при Мегионской нефтеразведочной экспедиции (председатель П. Д. Гузь).

Выступивший в прениях секретарь партийной организации экспедиции П. Д. Семенов рассказал о том, как работают группа и посты содействия партийно-государственному контролю, какую помощь оказывают коммунисты.

Однако, как отмечает докладчик, в организации работы народных контролеров имеются серьезные упущения, причиной которых в первую очередь является слабое руководство органами контроля со стороны партийных организаций.

Печально, но факт остается фактом, за 9 месяцев, прошедших со времени создания в районе групп и постов содействия, ни одна партийная организация не рассматривала материалов по сигналам групп и постов содействия и «Комсомольского прожектора». Бюро районного парткома, рассмотрев на одном из своих заседаний вопрос о руководстве партийной организацией рыбозавода работой группы содействия партгосконтролю, дало хороший пример для всех парторганизаций. Однако первичные партийные оранизации ни разу не ставили на повестку дня партсобраний и заседаний бюро вопросов о работе групп и постов содействия. Многие партийные организации до сих пор не обсудили решение бюро районного парткома о руководстве парторганизацией рыбозавода группой содействия.

Отсутствие повседневного руководства работой групп и постов, а также отсутствие постоянной поддержки со стороны парторганизаций привело к тому, что отдельные руководители невнимательно относятся к их сигналам, а порой и игнорируют их. И как результат, народные контролеры не выполняют возложенных на них обязанностей.

Ни одного вопроса не рассмотрела, например, группа содействия партгосконтролю при колхозе «Красное знамя». Хуже того, в своем выступлении на пленуме председатель этой группы П. А. Шмигельский заявил о том, что он забыл даже о своем поручении. Это «чистосердечное» признание ни в коей мере не снимает вины за бездеятельность ни с него, ни с секретаря парторганизации колхоза тов. Кугаевского.

По той же причине фактически распалась группа содействия партгосконтролю при райрыболовнотребсоюзе и пост при Нижневартовском рыбкооне (секретарь парторганизации тов. Решетников).

Одним из серьезных недостатков в работе групп и постов содействия является их замкнутость, отсутствие гласности. Если районный комитет партгосконтроля о принятых мерах информирует трудящихся через районную газету, то группы содействия решают вопросы только на своих заседаниях. В редакцию районной газеты не поступило непосредственно от секретарей партийных организаций, председателей групп и постов ни одного материала о работе народных контролеров. Не используется органами контроля на местах стенная печать, местное радиовещание.

Многие группы и посты мало привлекают к работе общественные организации. Часто допускают беспринципное отношение к недостаткам, попустительствуют в отношении к нарушителям наших советских принципов, мало уделяют внимания изысканию неиспользованных резервов увеличения выпуска продукции, укрепления экономики предприятий. В работе некоторых групп и постов можно встретить еще такие явления, когда они занимаются мелкими вопросами, упускают из виду крупные нарушения, недостатки.

Большое внимание при обсуждении доклада тов. Исыпова участники пленума уделили подбору людей в органы контроля. Не секрет, что сейчас даже к руководству органами контроля на местах, не говоря уже о рядовых членах групп и постов, нередко допускаются слабые, безынициативные, политически недальновидные, беспринципные люди, что отрицательно сказывается на деятельности местных органов народного контроля.

Все эти недостатки могут быть устранены лишь в том случае, если первичные партийные организации, в первую очередь их секретари, будут постоянно контролировать и направлять работу групп и постов содействия партийно-государственному контролю, окажут им повседневную помощь и поддержку.

КРОССВОРД

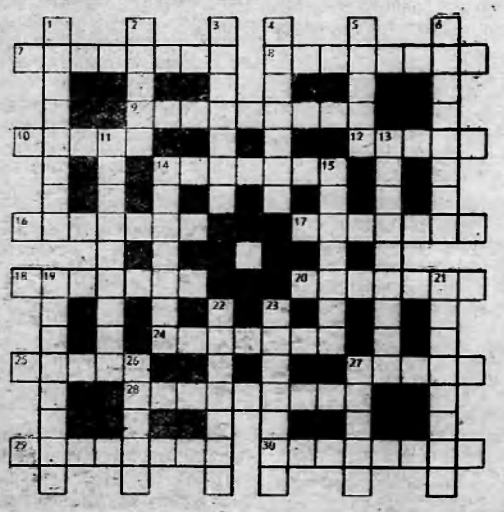

По горизонтали:

7. Особо ускоренный автобус. 8. Горючий газ. 9. Птица семейства синиц. 10. Украшение на башне. 12. Дикая африканская лошадь. 14. Старинная русская мера счета, веса. 16. Персонаж пьесы Н. Погодина «Кремлевские куранты». 17. Простейший подъемный механизм. 18. Административно-территориальная единица в СССР. 20. Сорт яблок. 24. Часть колеса. 25. Пушной зверек. 27. Русский композитор. 28. Сельскохозяйственная машина. 29. Автор картины «Военный совет в Филях». 30. Метеорологический прибор.

По вертикали:

1. Гриб. 2. Стиль плавания. 3. Роман А. Барбюса. 4. Приток Амазонки. 5. Имитация драгоценного камня. 6. Норвежский путешественник. 11. Писатель. 13. Курорт на берегу Черного моря. 14. Планка между стеной и полом. 15. Лиственное дерево, кустарник. 19. Обломок горной породы. 21. Промысловое судно. 22. Песня на слова А. В. Кольцова. 23. Геометрическая фигура. 26. Единица силы электрического тока. 27. Песчаные равнины во Франции.

ЯЗЫКОМ ЦИФР

*** НЕ МЕНЕЕ 70** химических элементов требуется для нормального роста и развития растений. Особенно много нужно азота, фосфора и калия. Недостаток «пищи» для растений восполняют минеральные удобрения.

*** 10 МИЛЛИОНОВ ТОНН** минеральных удобрений может выделить страна в 1964 году под зерновые культуры. Если их использовать правильно, по-хозяйски, то это даст дополнительно 1,2—1,8 миллиарда пудов хлеба.

*** ХИМИЗАЦИЯ СЕЛЬСКОГО ХОЗЯЙСТВА** даст возможность колхозам и совхозам Российской Федерации увеличить в 1970 году производство зерна до 8,6 миллиарда пудов, сахарной свеклы — до 50 миллионов тонн. Производство мяса возрастет в 2,8 раза, молока — в два раза.

*** КАЖДЫЙ РУБЛЬ,** вложенный в производство удобрений, обеспечивает в среднем прирост урожая на 10 рублей.

*** СТОИМОСТЬ ПРИРОСТА** урожая зерна и овощей превышает стоимость внесенных удобрений в 6—16 раз, а «химическая прополка» сорняков гербицидами вместо обычной позволяет уменьшить трудовые затраты в 2 — 2,5 раза.

*** ЗАТРАТЫ НА ИЗВЕСТКОВАНИЕ** одного гектара полной дозой извести (в среднем 4—5 тонн) составляют около 30 рублей. А стоимость добавочной продукции превышает эти затраты в четыре раза.

*** ЕСЛИ ПРОВЕСТИ** известкование всех 35 миллионов гектаров пахотной земли, которая в этом нуждается, то можно получить дополнительно более 600 миллионов пудов хлеба в год.

*** 22402 ТЫСЯЧИ КВАДРАТНЫХ КИЛОМЕТРОВ** занимает территория СССР. Самую западную точку нашей страны от самой восточной разделяют 10000 километров, а самую северную от южной — 5000 километров.

*** НА СОВЕТСКИЙ СОЮЗ ПРИХОДИТСЯ** из каждых ста тонн разведанных мировых запасов: железной руды — 41 тонна, калийных солей — 54 тонны, угля — 57 тонн, торфа — 60 тонн, марганца — 88 тонн. По запасам нефти и газа СССР занимает одно из первых мест в мире.

МОЛОДЕЖНОЕ КОНСТРУКТОРСКОЕ



Азербайджанская ССР. На Бакинском электроламповом заводе «Азэлектросвет» по инициативе молодых специалистов создано общественное конструкторское бюро, в которое вошли инженерно-технические работники и передовики производства. Молодежное ОКБ активно помогает в автоматизации и механизации трудоемких процессов, в осуществлении предложений рационализаторов. В цехах организованы пункты для консультации новаторов.

За короткое время ОКБ разработало по рационализаторским предложениям и внедрило в производство ряд усовершенствований, направленных на облегчение труда и повышение производительности оборудования. Среди них — приспособление для автоматической отпайки люминесцентных ламп на откачечном автомате, автоматическое управление стекловарными печами, поточная линии вытяжки трубок.

На снимке (слева направо): председатель ОКБ заместитель начальника лампового цеха коммунист Усуф Гюли-заде, инженеры-конструкторы Эдуард Багиев и Сархан Гусейнов.

Фото И. Игнатьева.

Фотохроника ТАСС

Редактор М. ПАРФЕНЮК.

ПИШИТЕ НАМ ПО АДРЕСУ:

с. Нижневартовск, улица Школьная, 11, редакции газеты „Ленинское знамя".

Звоните по телефону 3—68

с. Нижневартовск, типография областного управления культуры

Заказ № 1 Тираж 1020

Пролетарии всех стран, соединяйтесь!

Ленинское знамя

Орган Нижневартовского районного партийного комитета КПСС
и исполкома районного Совета депутатов трудящихся Тюменской области

ВОСКРЕСЕНЬЕ, 5 января 1964 года | № 2 (1850) | Год издания 23-й | Цена 1 коп.

Всеобуч плюс знания

Школе, советскому учительству принадлежит одно из ведущих мест в борьбе за выполнение задачи, выдвинутой в Программе КПСС по воспитанию нового человека, достойного не только носить звание строителя коммунизма, но и быть членом самого справедливого на земле общества.

Как показывают итоги первой половины 1963-1964 учебного года, большинство учителей, многие педагогические коллективы школ нашего района приложили немало усилий в борьбе за улучшение учебно-воспитательной работы, за сохранение контингента учащихся. Девять школ из двадцати одной пришли к концу первого полугодия с полной успеваемостью. Несколько повысилась успеваемость и в остальных школах.

Первое место среди средних школ занимает в текущем учебном году Мегионская школа (директор П. А. Качушкин). Здесь успеваемость составила 96 процентов.

Неплохо поработал педагогический коллектив Нижневартовской средней школы, возглавляемый тов. Шуваевым. Успеваемость учащихся здесь составила 92,3 процента. Семь начальных, один восьмой и одиннадцатый классы закончили полугодие без неуспевающих.

Однако наряду с положительным имеется много недостатков в организации учебно-воспитательной работы. Еще не все педагогические коллективы трудятся в полную меру своих сил, используют в своей работе передовой опыт лучших педагогов. Так, Ларьякская средняя школа первое полугодие закончила с успеваемостью 86 процентов. Низка успеваемость в Зайцевской восьмилетней школе. В целом по району в числе неуспевающих каждый двенадцатый учащийся. В Нижневартовской школе допущен отсев двух учеников.

Через несколько дней закончатся зимние каникулы и в школах снова начнутся занятия. Основная задача педагогических коллективов школ состоит в том, чтобы как можно быстрее устранить недостатки, имевшие место в организации учебно-воспитательного процесса в первой половине года. Как показывает анализ, особое внимание надо обратить на работу с детьми коренных национальностей.

Партийные, профсоюзные и комсомольские организации должны возглавить борьбу педагогических коллективов за дальнейшее укрепление связи школы с жизнью, за улучшение производственного обучения, укрепление материальной базы школ.

Особую заботу надо проявить о работе вечерних школ.

Большие и ответственные задачи стоят перед школами во втором полугодии. Успешно закончить 1963-1964 учебный год—долг всех педагогических коллективов.



СВОБОДА или СМЕРТЬ

Фото В. Соболева. Фотохроника ТАСС

В окружкоме КПСС и окрисполкоме

За успехи, достигнутые в 1963 году в соревновании, бюро окружкома КПСС и исполком окружного Совета депутатов трудящихся наградили Почетными грамотами

ПО НИЖНЕВАРТОВСКОМУ РАЙОНУ

АГРАФЕНУ КУЗЬМОВНУ РОДИКОВУ—телятницу колхоза „За мир", вырастившую и сохранившую всех закрепленных за нею телят;

ЛЮБОВЬ АНТОНОВНУ НАГИБИНУ—доярку сельхозартели имени Калинина, надоившую за одиннадцать месяцев по 1549 килограммов молока от коровы.

Победоносный путь кубинской революции

... Однажды мне пришлось путешествовать по гористому муниципалитету Баракоа, где лежит самая восточная точка острова Куба. Здесь, на побережье Наветренного пролива, возвышается маяк Мапси. От него на несколько километров тянутся земли, о которых местные жители говорят: «Гран тьерра»—что значит «большая земля». Так назвали ее за сказочное плодородие. Но здесь были в ходу и другие слова: «Бог на небе, а Гильермо на «Гран тьерра». Гильермо—это латифундист (помещик), которому принадлежали тысячи гектаров земли.

Плодородные красные земли острова десятилетиями были покрыты колючей проволокой, ограждавшей владения крупных землевладельцев. На западе, в провинции Пинар-дель-Рио, лежали поместья семейства диктатора Батисты. На востоке, в провинции Ориенте, хозяйничала северо-американская компания «Юнайтед фрут». В центре острова земли принадлежали другой американской компании—«Атлантика дель Гольфо». От компаний янки не отставали и местные землевладельцы.

Если перевести тогдашнюю картину страны на язык цифр, то выглядела она так: крупные землевладельцы, составлявшие только полтора процента всех хозяйств, имели в своих руках 46 процентов всей земли, а 71 проценту сельских тружеников принадлежало лишь 11 процентов земли. Безземельные же составляли армию батраков, которая насчитывала шестьсот тысяч человек.

И вот настал день, когда была сметена с острова эта колючая проволока, по одну сторону которой находилась кучка богачей, купавшихся в роскоши, а по другую—народ, живший в условиях полуфеодализма и неописуемой нищеты. И уже не Гильермо, а народ стал владыкой «Гран тьерра», как и всей Кубы. На месте бывших плантаций были созданы государственные хозяйства.

Пять лет назад, с наступлением нового года, для кубинского народа открылся календарь новой жизни. 1 января 1959 года могучая волна рабоче-крестьянской революции смыла диктатуру Батисты, взращенную американскими монополиями, и власть на острове впервые за его многострадальную историю взял в руки народ.

Словно ступеньки крутой лестницы вели прошедшие пять лет Кубу к высотам социального и экономического прогресса. Каждому году кубинский народ давал свое название: «год победы революции», «год аграрной реформы», «год просвещения», «год планирования», «год организации».

Окончание на 2-й странице.

ВСЕГДА С ОХОТНИКАМИ

—Его ничто не держит. Ночь—он едет, трескучий мороз—тоже. Даже когда разбушуется вьюга, он не отказывается от установившейся привычки,—говорят о Никифоре Григорьевиче Тайлашеве ларьякские охотники. И правильно говорят.

Быть всегда с охотниками стало хорошей традицией в работе заготовителя Ларьякского рыбкоопа Н. Г. Тайлашева. Он не только сборщик пушнины, но и агитатор. В каждую поездку Никифор Георгиевич всегда берет свежую газету, чтобы потом прочитать ее охотникам, рассказывает им о всех новинках жизни.

Добросовестное выполнение своих обязанностей, постоянная связь с охотниками способствуют успеху в работе. Более чем на месяц раньше срока он выполнил задание 1963 года по заготовке пушнины.

Я. КОХАНОВ.

Встреча Нового года в Кремле

МОСКВА. Советское правительство в ночь с 31 декабря на 1 января устроило в Кремлевском дворце съездов новогодний прием. Сюда на традиционную встречу Нового года пришли передовики промышленных предприятий и строек, труженики полей, деятели науки, литературы и искусства, летчики-космонавты—все те, кто своим трудом прославляет Родину. Были здесь и главы дипломатических представительств, аккредитованные в Советском Союзе, советские и иностранные журналисты. Собравшиеся тепло и сердечно встретили руководителей Коммунистической партии и Советского правительства товарищей Л. И. Брежнева, Г. И. Воронова, А. П. Кириленко, А.Н. Косыгина, А. И. Микояна, Д. С. Полянского, М. А. Суслова, Н. С. Хрущева. Н. М. Шверника, В. В. Гришина, Л. Н. Ефремова, Ш. Р. Рашидова.

Глава Советского правительства Никита Сергеевич Хрущев провозгласил тост за уходящий 1963-й год.

—Это был хороший год,—сказал Никита Сергеевич.—Дела у нас идут успешно—но люди, естественно, хотят еще большего. И это будет сделано. Глава Советского правительства выразил надежду, что наступающий новый год будет годом мирным. Этого хотят все народы, и нужно делать все для того, чтобы выполнить волю народов.

Товарищ Н. С. Хрущев провозгласил тосты за советский народ, за славную ленинскую партию, за Вооруженные Силы Советского Союза, за народы социалистических стран, укрепление их единства и сплоченности, за революционную Кубу.

Глава Советского правительства провозгласил затем тосты за ленинский комсомол, за советскую молодежь, за коммунистов всего мира, их единство и сплоченность под знаменем марксизма-ленинизма, за замечательных советских женщин, за народы молодых независимых стран, за обеспечение прочного мира на земле.

Встреча Нового года в Кремле прошла в сердечной, дружеской обстановке.

ТАСС

Победоносный путь кубинской революции

Окончание. Начало на 1 стр.

Такие наименования давались в соответствии с той главной задачей, которую предстояло решать революционному народу.

Аграрная реформа была одним из главных завоеваний революции. Куба—сельскохозяйственная страна. Благоприятные климатические условия (температура никогда не бывает ниже 14 градусов тепла) дают возможность выращивать хорошие урожаи различных сельскохозяйственных культур, развивать животноводство. Но главное богатство страны—сахарный тростник. Внешне похожий на добротную кукурузу, он занимает огромные территории. Производство сахара дает восемьдесят процентов всех доходов страны. «Сахарница мира» — так назвали Кубу.

В 1959—60 годах на острове была проведена первая аграрная реформа. Земля перешла к тем, кто ее обрабатывает. Почти пятьдесят процентов сельскохозяйственного производства стало государственным. Но в стране еще оставались крупные землевладельцы. Правда, их наделы были ограничены до тридцати кабальерий (одна кабальерия равна 13,4 гектара). В октябре 1963 года революционное правительство приняло закон о второй аграрной реформе, по которой национализируются земельные владения площадью более пяти кабальерий. В руки государства, таким образом, перешло еще сто пятьдесят тысяч кабальерий плодородных земель. Новый аграрный закон затронул большое число собственников, чем первая аграрная реформа, и нанес сильнейший удар по силам контрреволюции.

Столь же успешно революция решила проблему ликвидации неграмотности. На Кубе было почти тридцать семь процентов неграмотных. Теперь, куда бы ни поехал, везде с гордостью показывают прежде всего новые здания школ. Сейчас на острове учатся все дети школьного возраста. Ликвидирована неграмотность среди взрослого населения. Я спрашивал бывших батраков, что дала им новая жизнь, а они брали своими мозолистыми руками карандаш и писали в моем блокноте свои фамилии и со слезами радости на глазах говорили: «Революция сделала нас грамотными!».

В традиционный пейзаж острова—рощи стройных пальм и изумрудных зарослей сахарного тростника—все больше вписываются корпуса промышленных предприятий. «Сначала мы совершили социальную революцию, теперь мы должны совершить революцию техническую,—заявил недавно премьер-министр Кубы Фидель Кастро.—Только таким путем мы сможем создать изобилие в стране». А это в свою очередь будет новой, решающей победой над силами контрреволюции и империализма.

Грандиозны планы молодой республики. Наступивший 1964 год кубинский народ решил назвать «годом экономики». В этом году развернутся работы по осуществлению чрезвычайного плана сооружения плотин и каналов в провинции Ориенте, будут закладываться основы для увеличения в течение ближайших 10 лет производства сахара до десяти миллионов тонн. Это почти в два раза больше, чем производилось до революции. Будут претворены в жизнь и другие планы, направленные на резкое увеличение производительности труда, крутой подъем благосостояния народа.

Когда-то в поместье Сибоней кубинские юноши во главе с Фиделем Кастро, готовясь к штурму казарм Монкада, положившему начало революции, тайком читали маленький томик произведений Владимира Ильича Ленина. Теперь марксизм-ленинизм стал мировоззрением всего кубинского народа, во главе которого стоит Единая партия социалистической революции.

«Для нас Куба, — как образно сказал Н. С. Хрущев,— это боевая песнь молодости нашей Советской страны, песнь ее первых побед!» Вот почему дело кубинской революции стало делом советского народа, трудности кубинского народа—трудностями советских людей, а его радости—нашими радостями.

Советская помощь, солидарность советского народа, как с благодарностью признают кубинцы, дают им возможность выстоять перед натиском американского империализма. Всего девяносто миль отделяют Кубу от Соединенных Штатов. И уже на следующий день, после того, как кубинский народ вышвырнул проамериканскую марионетку, монополии янки занесли над островом Свободы свой меч. Они ввели экономическую блокаду, организовали вооруженную интервенцию.

Но все агрессивные планы империалистов с треском проваливаются. И в том решительном отпоре, который дает кубинский народ своим врагам, есть вклад и нашего народа. Как этому не радоваться! В день пятилетия кубинской революции советские люди искренне желают своим братьям на острове Свободы новых успехов в строительстве социализма.

Л. Камынин.



Ленинград. Нитрагин — бактериальное удобрение для бобовых культур. В результате его применения на 20—30 процентов повышается урожайность, увеличивается содержание белка в растениях. Одновременно почва обогащается азотом, что делает ее более плодородной.

Ученые лаборатории бактериальных удобрений Всесоюзного научно-исследовательского института сельскохозяйственной микробиологии получили ряд активных культур микроорганизмов, которые успешно прошли испытания и приняты промышленностью для выпуска высокоэффективных препаратов нитрагина.

На снимке: научный сотрудник лаборатории И. В. Загорье подготавливает экспериментальные образцы нитрагина для производственных испытаний.

Фото В. Федосеева. Фотохроника ТАСС

ДОКУМЕНТЫ ДЕКАБРЬСКОГО ПЛЕНУМА ЦК КПСС

Издательство политической литературы выпустило в свет брошюру «Ускоренное развитие химической промышленности—важнейшее условие подъема сельскохозяйственного производства и роста благосостояния народа». Она содержит текст доклада и заключительного слова товарища Н. С. Хрущева на Пленуме Центрального Комитета Коммунистической партии Советского Союза 9 и 13 декабря 1963 года.

* * *

Отдельной брошюрой Политиздат выпустил также текст постановления Пленума ЦК КПСС по докладу Н. С. Хрущева, принятого единогласно 13 декабря 1963 года.

Обе брошюры изданы массовыми тиражами.

ТАСС

Красноречивое признание

ВАШИНГТОН. Свыше 15 миллионов американцев в сельских районах живут в условиях нищеты, отметил в своем новогоднем заявлении министр земледелия США О. Фримэн.

Министр подчеркнул, что доходы американских фермеров продолжают оставаться «несправедливо низкими» и такое положение сохранится в 1964 году.

ТАСС

В блокнот агитатору

Новый вклад трудящихся Российской Федерации в решение величественных задач по созданию материально-технической базы коммунизма, поставленных XXII съездом партии.

Трудящиеся Российской Федерации успешно выполняют принятые социалистические обязательства—выпустить за семилетку на 30 миллиардов рублей промышленной продукции больше, чем предусмотрено контрольными цифрами. К исходу 1963 года этот дополнительный вклад в экономику страны уже превысил 24 миллиарда рублей.

В 1963 году выпущено больше, чем в прошлом году: минеральных удобрений — на 1,6 миллиона тонн, синтетических смол и пластических масс — почти на 150 тысяч тонн, автомобильных покрышек—на один миллион штук, чугуна—на 1,9 миллиона тонн, химического оборудования — на 12 миллионов рублей, приборов и средств автоматизации — на 120 миллионов рублей, цемента—на 1,7 миллиона тонн. За это же время увеличилась добыча нефти на 17 миллионов тонн, газа—почти на 10 миллиардов кубометров, угля—на 8 миллионов тонн, выработки электроэнергии — на 27 миллиардов киловатт-часов, вывозка деловой древесины—почти на 13 миллионов кубометров.

Значительно возросло производство товаров народного потребления и культурно-бытового назначения. Выпуск хлопчатобумажных, льняных и шелковых тканей увеличился на 120 миллионов квадратных метров, телевизоров—на 160 тысяч штук, холодильников—на 50 тысяч штук, стиральных машин — на 288 тысяч штук, мебели более чем на 80 миллионов рублей. Больше, чем в прошлом году произведено мяса и мясопродуктов, растительного масла и выловлено рыбы.

За истекшие пять лет семилетки объем валовой продукции промышленности возрос на 55 процентов вместо 49 процентов, предусмотренных контрольными цифрами. Выпуск химической продукции увеличился на 82 процента.

В текущем году в РСФСР построено свыше 1 миллиона 150 тысяч новых квартир, большое количество школ, детских садов и яслей, медицинских учреждений и объектов культурно-бытового назначения.

За небрежное хранение оружия— к ответственности

Огнестрельное оружие, попавшее в неумелые руки, представляет большую опасность для окружающих людей. Каждому известно немало трагических случаев, когда небрежность в обращении с оружием вызывает тяжелые последствия, часто со смертельным исходом.

1 июня 1963 года рыбак Охтеурьевского рыбоучастка С. С. Сигильетов во время браконьерской охоты на лося по неосторожности убил А. М. Сигильетова, за что был осужден народным судом на два года лишения свободы.

На браконьерской же охоте 9 марта 1962 года П. И. Еремин тоже из-за неосторожности застрелил П. Н. Лячемкина, за что был осужден на полтора года лишения свободы.

Особенно большую опасность представляет огнестрельное оружие, когда оно попадает в руки несовершеннолетних и малолетних.

Житель Нижневартовска Ю. Ф. Баннов, возвратившись 31 декабря 1962 г. с охоты, поставил ружье, заряженное пулевым патроном, за печь в своей квартире. На другой день в отсутствии взрослых тринадцатилетний сын Банновых Виктор в кругу других детей достал это ружье и при попытке открыть ствол произвел выстрел, которым убил 12-летнего мальчика Николая Хаммидулина.

Нередки случаи, когда оружие или припасы к нему, попавшие в руки несовершеннолетних и малолетних, вызывают пожары, гибель домашних животных и другие бедствия.

Поэтому уголовное законодательство наряду с ответственностью за убийство и причинение телесных повреждений совершенных по неосторожности, устанавливает ответственность за небрежное хранение огнестрельного оружия. За такую небрежность может быть назначено лишение свободы на один год или исправительные работы на этот же срок.

Правилами охоты в Тюменской области на 1962—1964 годы запрещена охота с огнестрельным оружием лицам, не достигшим 18 лет.

Исключение составляет лишь промысловая охота коренного населения нашего и Ямало-Ненецкого округов. Промысловую охоту с огнестрельным оружием могут вести лица коренного населения с 14-летнего возраста.

Нужно всегда помнить, что оружие в руках детей и подростков—это источник тяжелых несчастных случаев, а небрежное хранение оружия и припасов к нему — уголовное преступление.

Ф. Зубарев.

Редактор М. ПАРФЕНЮК.

ПИШИТЕ НАМ ПО АДРЕСУ:
с. Нижневартовск, улица Школьная, 11, редакции газеты „Ленинское знамя".
Звоните по телефону 3—68

с. Нижневартовск, типография областного управления культуры

Заказ № 2 Тираж 1020

Пролетарии всех стран, соединяйтесь!

Ленинское знамя

Орган Нижневартовского районного партийного комитета КПСС и исполкома районного Совета депутатов трудящихся Тюменской области

Год издания 23-й | ЧЕТВЕРГ, 9 января 1964 года | №3 (1851) | Цена 1 коп.

ПЛАН ПЕРЕВЫПОЛНЕН

Горячий отклик среди работников Ларьякской геофизической партии нашли решения декабрьского Пленума Центрального Комитета Коммунистической партии об усиленном развитии химической промышленности нашей страны.

С высоким трудовым напряжением включился коллектив геофизиков в борьбу за досрочное выполнение плана сезона 1963-1964 годов. А выполнить план будет нелегко. На пути разведчиков много трудных препятствий. Это прежде всего непромерзшие топи болот, прикрытые глубоким снегом. Однако хорошая подготовка к сезону, боевое настроение помогли коллективу преодолеть эти трудности и успешно выполнить план. Пройдено 85 километров вместо 83 по плану.

Наиболее высоких показателей добился отряд Р. М. Бембеля, который провел работы на 55 километрах.

А. РОМАНОВ.

ДЛЯ РОДИТЕЛЕЙ

6 января 1964 года в Нижневартовском Доме культуры проходила конференция для родителей.

Во весь рост встал перед школой, семьей и общественностью вопрос воспитания нового человека коммунистического общества.

Этому вопросу большой государственной важности и была посвящена родительская конференция.

С докладом «Вопросы воспитания в свете решений июньского Пленума ЦК КПСС» выступила З. М. Аксарина.

«Н. Г. Заглада о воспитании»—это тема, с которой выступила на родительской конференции Е. А. Иванова.

Об обязанностях учащихся рассказала преподаватель школы Л.Я. Носикова

Г. Г. Кирпичева, преподаватель школы, рассказала о том, как семья может помочь детям подготовиться для вступления в комсомол.

Преподаватель школы Е. В. Чучелина подробно остановилась на вопросе воспитания вежливости в семье.

Об эстетическом воспитании в семье рассказала Г. Е. Шестакова.

П. П. Крюков поделился с родителями опытом по воспитанию детей.

Врач В. П. Овсянкина выступила с беседой о том, какой вред приносит курение и алкоголь.

В. И. Осколков, заведующий идеологическим отделом парткома, подвел итоги работы родительской конференции и выдвинул перед родителями задачи по воспитанию детей в семье.

На этой конференции были вручены памятки родителям.

Участники конференции просмотрели художественный фильм «Чужая беда».

Конференция была хорошо подготовлена, а поэтому прошла очень организованно и интересно.

Вопросы, рассмотренные на этой конференции окажут большую помощь родителям в воспитании их детей.

Проводить родительские конференции чаще—к такому решению пришли и учителя, и родители.

Новая мирная инициатива

Послание Председателя Совета Министров СССР Н. С. Хрущева главам государств (правительств) стран мира венгерские трудящиеся восприняли как новый страстный призыв к миру, к смягчению международной напряженности. «Непсабадшаг» публикует полный текст послания. В заголовке к посланию газета подчеркивает: «Необходимо предпринять еще более решительные шаги в интересах устранения опасности войны»...

Комментируя этот важный документ, газета «Мадьяр Немзет» пишет: «Осуществление предложений, содержащихся в послании Председателя Совета Министров СССР, облегчило бы урегулирование других международных вопросов, способствовало бы улучшению международной атмосферы».

Все пражские газеты публикуют полный текст или подробное изложение послания Председателя Совета Министров СССР Н. С. Хрущева главам государств (правительств) стран мира. «Советский Союз предлагает соглашение о мирном урегулировании территориальных споров, «новые предложения в интересах укрепления мира»,—гласят заголовки в газетах. Предлагаемое Н. С. Хрущевым соглашение, подчеркивает газета «Праце», открывает путь к дальнейшему ослаблению международной напряженности и укреплению всеобщего мира. Заключение соглашения содействовало бы решению других принципиальных международных вопросов и прежде всего проблемы разоружения.

«Пакт мира», «Мирный план Хрущева»—таковы заголовки сообщений в нью-йоркских газетах о послании Н. С. Хрущева, предлагающего отказаться от использования силы в решении территориальных конфликтов.

«Новое мирное наступление Хрущева», так называют послание американские обозреватели, вызвало живой интерес в Соединенных Штатах. В государственном департаменте и Белом доме представителям печати было заявлено, что послание главы советского правительства изучается самым тщательным образом.

Большой интерес к посланию Н. С. Хрущева проявили парижские газеты. «Советский Союз предлагает: международное соглашение, запрещающее применение силы для решения территориальных споров»,—пишет «Юманите», «новый призыв к смягчению международной напряженности»,— подчеркивает «Либерасьон». Даже правые буржуазные газеты выделяют основные предложения, сделанные главой Советского правительства. Одна из влиятельных правых буржуазных газет «Фигаро» пишет: «мирное послание Хрущева: необходимо отказаться от силы для урегулирования территориальных споров».

Новая мирная инициатива Советского Союза—так характеризуют послание Н. С. Хрущева японские газеты.

«Предложение Н. С. Хрущева,—пишет «Майнити»,—является первой ласточкой мирной внешней политики Советского Союза в новом году». «Пользуясь улучшением отношений между Востоком и Западом, Советский Союз,—подчеркивает газета,—вслед за заключением договора о частичном запрещении испытаний ядерного оружия выступил с новой инициативой для разрешения других спорных вопросов».

ТАСС



Волгоградская область. Строители и монтажники ударной комсомольской стройки—Волжского химического комбината сейчас ведут отладку технологического оборудования заводов синтетического каучука и шинного.

НА СНИМКЕ: один из лучших монтажников строительства Волжского химического комбината комсомолец Алексей Сергеевич Рябенко систематически выполняет две нормы. Ему присвоено почетное звание ударника коммунистического труда.

Фото С. Курунина.

Фотохроника ТАСС

СПЕЦИАЛИСТЫ СОВЕТУЮТ

КАК НАЙТИ РЫБУ?

Одной из основных особенностей бассейна Оби является зимний замор, который особенно резко выражен на реке Вах и его многочисленных притоках. Суть этого замора заключается в том, что кислорода в воде становится все меньше, а оставшееся количество не дает возможности для нормальной жизни рыб.

Пятнадцать-двадцать лет назад многие работники рыбной промышленности считали, что замор наносит большой ущерб рыбному хозяйству, что необходимо срочно искать способы борьбы с заморным явлением, вести борьбу с причинами, вызывающими замор.

Как выяснилось, рыбные запасы в период зимнего замора не подрываются, то есть рыбы от заморов гибнет меньше, чем предполагали. Большинство ее успевает отойти в участки, где имеется запас кислорода. В то же время воды, втекающие в Обь и Вах и вызывающие зимой появление заморов, содержат в себе массу веществ, позволяющих весной, летом и осенью развиваться мелким животным и растениям, которыми питаются рыбы. Иначе говоря, вред причиняемый заморами, относительно невелик. Именно по этой причине река Обь значительно богаче рыбой, чем все остальные реки Сибири вместе взятые. Наука пришла к выводу, что надо не бороться с заморами, а использовать их.

Чтобы легче и больше взять рыбы в период зимнего промысла, необходимо знать где собирается рыба зимой.

Все рыбаки знают, что зимой рыба собирается в определенных местах, которые называются «живцами» или «живупами». Это те места, где сохраняется достаточное количество кислорода для дыхания рыбы. Многие живцы известны рыбакам, а сколько их еще неизвестно.

В нашем районе заморный период по реке Вах наступает как правило в конце ноября и в начале декабря. На реке Обп заморный период находится в зависимости от температурного режима воздуха. Обычно такой период наблюдается в первой декаде января, в нынешнем же году из-за температурных условий надо полагать, что заморный период будет наблюдаться не раньше, чем во второй декаде января.

Окончание на 2-й странице.

ДЕНЬ УЧИТЕЛЯ

В январские каникулы учителя школ Нижневартовского куста собрались на свой традиционный День учителя.

Обсуждался на нем очень важный вопрос—вопрос идеологического воспитания учащихся.

С докладом «Идеологическая борьба в условиях мирного сосуществования двух систем» выступил В. И. Осколков.

«Критика взглядов противников мирного сосуществования»—это вопрос, который осветил в своем выступлении К. Г. Пигай.

С вопросом «Причины обострения идеологической борьбы в условиях мирного сосуществования двух систем» выступила Т. И. Целищева.

О том, как осуществляют учителя в практике своей работы вопросы идеологического воспитания учащихся рассказала В. М. Винокурова.

По итогам работы школ за I-е полугодие 1963-1964 учебного года выступил заведующий районо М. Н. Пятер.

Соревнование районов

Данные на 1 января в процентах к плану 1963 г

Нижневартовский		Сургутский
120	Пробурено скважин	105
59	Добыто рыбы	71,2
116,9	Заготовлено пушнины	65
1320	Надоено молока от коровы (кг)	1412
88,9	Продано молока государству	73,8

КАК НАЙТИ РЫБУ?

Окончание. Начало на 1 стр.

Рыбакам, ведущим промысел на реке Оби речными фитилями, необходимо вести постоянное наблюдение за состоянием замора.

Каким же способом это можно осуществить в наших условиях?

По цвету воды и осадкам (ржавчине) на орудиях лова, которые являются первым признаком наступающего в скором времени заморного периода. Лучшим и безошибочным определением заморного периода является поведение рыбы. Если она находилась в ловушке не более 2—3 суток, то накануне замора она малоподвижна, вялая, а у частиковых рыб (язь, плотва) чешуйчатый покров приобретает светло-бледный оттенок. По этому признаку—до замора осталось не более 1—2 суток. Поэтому рыбакам в оставшееся время до загарного периода необходимо взять под особый контроль все выставленные ими ловушки, так так уровень воды в это время резко понижается и бесконтрольность может вывести их из строя.

В послезагарный период рыба распределится в незаморной зоне, т. е. у живунов, поэтому рыбакам следует уже сейчас взять все живуны на учет, еще раз проверить их: нет ли задев, ледяных торосов, что часто наблюдается во время облова живунов.

Рыбакам, ведущим промысел по Оби и Ваху, нужно помнить, что в загарный период рыба держится при живунах, расположенных на магистралях.

Практика показала, что в этот период взять рыбу можно. Так, например, рыбак Н. А. Сухушин из колхоза «Новая жизнь» в марте-апреле выловил (вдвоем) в живунах магистрали Оби около 10 тонн язя и щуки. Рыбаки колхоза «Красное знамя» только у одного живуна по Чехломею выловили более 6 тонн, рыбаки Нижневартовского гослова у живуна Маленький Пасол добыли более 8 тонн.

Живуны чаще всего можно обнаружить в районах устьев рек и в особенности у крутобережных излучин.

От того, как будет проведен облов имеющихся живунов и будут освоены новые, во многом зависит выполнение государственного плана рыбодобычи 1 квартала 1964 года, шестого года семилетки.

Н. Акимов.

Навстречу «белой олимпиаде»

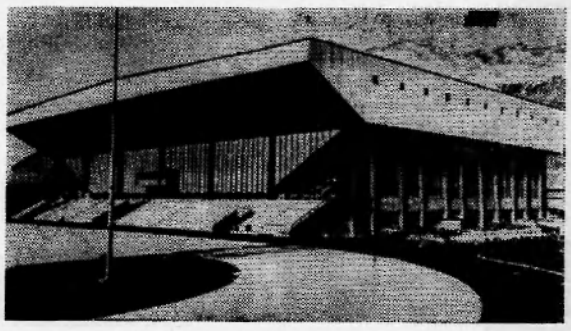

Австрия. В Инсбруке с 29 января по 10 февраля 1964 года состоятся IX зимние олимпийские игры.

На снимке: новый стадион, в котором будут проходить соревнования олимпиады.

Фото Вотава—ТАСС

В БЛОКНОТ АГИТАТОРУ

● УДАРНЫЙ ФРОНТ СТРОИТЕЛЬСТВА — сооружение предприятий химической промышленности. За пять лет в нашей стране вступило в строй 35 заводов и более двухсот пятидесяти крупных химических производств.

● С КАЖДЫМ ГОДОМ строители решают все более сложные задачи. Ведь новые предприятия намного отличаются от старых. Непрерывно увеличивается их мощность. Если до Отечественной войны полезный объем доменных печей в среднем составлял 500—700 кубометров, то сейчас — 2 тысячи кубометров. Иными словами, каждое металлургическое предприятие, сооружаемое в текущем семилетии, равно трем - четырем довоенным. Средняя мощность советских цементных заводов в настоящее время составляет примерно 600 тысяч тонн цемента в год, на 20—30 процентов выше американских. Утверждены типовые проекты предприятий на 1200 — 2400 тысяч тонн цемента в год. Только пять из них (каждый мощностью 1200 тысяч тонн) дадут за год больше «серого золота», чем в 1940 году выработали все заводы страны.

● 2575 ТЫСЯЧ КВАРТИР получили трудящиеся Советского Союза в 1962 году. Это на 500 тысяч больше, чем в том же году построено в Англии, Франции, ФРГ, Италии, Австрии, Бельгии, Испании, Швеции, Дании, Нидерландах, Норвегии, Швейцарии и Финляндии, вместе взятых.

● МОНОЛИТНЫЕ МАСТИЧНЫЕ ПОЛЫ из поливинилацетатной эмульсии толщиной 1—3 миллиметра высокопрочны, износоустойчивы, эластичны и могут иметь любой цвет. Они в 3—4 раза дешевле паркетных и в 1,5—2 раза—полов из линолеума.

Если только одну треть полов в жилых зданиях делать из мастики, то в год можно сэкономить до 60 миллионов рублей.

С большим интересом

В минувшее воскресенье в Нижневартовском Доме культуры состоялось очередное занятие в школе культуры.

С лекцией о русской живописи конца XIX начала XX веков выступила учительница Нижневартовской средней школы Тамара Ивановна Целищева.

С большим интересом была прослушана лекция заведующего идеологическим отделом окружкома КПСС А.М. Чаманина „Ленинский стиль в работе“.

Соблюдайте „Положение о паспортах“

В Нижневартовском районе отдельные руководители учреждений и организаций грубо нарушают правила «Положения о паспортах», принимают на работу под предлогом нехватки рабочей силы граждан без паспортов и прописки, чем создают условия для укрытия правонарушителей и преступников.

Особенно грубо нарушается паспортный закон в таких предприятиях, как Октябрьский лесопункт, Нижневартовский рыбозавод, Мегионская нефтеразведочная экспедиция, куда прибывают рабочие по оргмабору.

Произведенными проверками по соблюдению паспортного режима в этих предприятиях установлено, что в лесопункте принято на работу без прописки 79 человек, без паспортов 3 человека. В Нижневартовском рыбозаводе проверено 176 паспортов, из них не прописано 31, принято с просроченными паспортами 5 человек и без паспортов 2 человека. В Мегионской экспедиции проверено 292 паспорта, из них не прописано 44, принято без документов 5 человек. В Нижневартовский рыбозавод приняты на работу без прописки Перестеронин, Косачев, Ляхин, которые разыскивались как злостно уклоняющиеся от уплаты алиментов, а гражданка Тайлашева скрывалась от суда и следствия за хищение социалистической собственности. Аналогичные случаи и в Мегионской экспедиции, где без прописки приняты на работу Худяков, Наумов, Сафонов и другие, которые также разыскивались за уклонение от уплаты алиментов.

Утратили чувство ответственности и исполкомы сельских Советов, которые допускают проживание людей неимеющих паспортов или непрописанных.

Следует также обратить особое внимание на тех граждан, которые разрешают жить в своих домах людям, не поинтересовавшись их личностью, не прописывая их. Так в октябре 1962 года гражданка Медведева Лукерья Ивановна, проживающая по улице Лесной в Нижневартовске, приняла к себе в дом гражданина Караульных и не прописала, а последний разыскивался органами власти за три тяжких государственных преступления, и по установлению был осужден к высшей мере наказания.

Подобных случаев не произошло бы, если каждый гражданин строго выполнял паспортный закон.

М. Ермов.

ЗАМЕТКИ К. КОРЧЕВАТЕЛЯ

Дипломированный тунеядец

«...На столбовой дороженьке сошлись семь мужиков... Сошлися и заспорили: кому живется весело, вольготно на Руси»,—писал в известной поэме Н. А. Некрасов.

Произойди этот спор в наши дни в нашем районе и участвуй в нем кто - нибудь из савкинских жителей, он непременно назвал бы и имя Георгия Алексеевича Черепанова. Да, да, того самого Черепанова, который работает, то бишь числится в должности заведующего Савкинским медицинским пунктом.

Вольготная жизнь Георгия Алексеевича продолжается уже не первый год, с тех самых пор, как его направили работать в Савкино. Правда, первое время у него было какое-то чувство ответственности, нередка просыпалась совесть. Теперь Черепанов окончательно изжил эти препятствия к вольготной жизни, плюнул на долг, совести предпочел нахальство. Общественное променял на личное.

Для него не существует ни рабочих дней, ни распорядка работы. Не только в медпункте, но и в Савкино Черепанов—редкий гость. Явится в деревню в среду, а в пятницу, глядишь, шапочкой помахивает—повидались, мол, кто успел, а теперь до скорого. Какое ему дело, что кто-то нуждается в медицинской помощи, что какому-то ребенку не сделана прививка. У Черепанова своя «философия»—человек перетерпит (если не умрет!), а вот картошку вовремя не посадишь или не окучишь — урожаи не будет, а попробуй-ка сделать все в положенный срок, когда имеешь два огорода. А разве оставишь корову без сена? А там, глядишь, рыбки захочется или дичью полакомиться. На все нужно время. Так я уходят недели, месяцы.

Единственное, о чем не забывает Георгий Алексеевич, что связывает его с медициной,—это зарплата. Тут уж он поступает с пунктуальностью... хапуги—отдай все до копейки.

«Что мне пан голова! Я сам себе голова!»—восклицал один из гоголевских героев, захмелевший после изрядной дозы горилки. У Георгия Алексеевича больше наглости. Он в трезвом виде с ухмылкой заявляет на претензии савкинцев: «Что мне сельский Совет, главврач! Я — сам себе хозяин! Как хочу—так и делаю».

Нахальству Г. А. Черепанова нет предела. И нет только потому, что его никто не стремится создать. Сельский Совет не интересуется работой медпункта. Хуже того, депутат Нижневартовского сельсовета тов. Нечаев прямо отвечает на жалобы савкинцев: «А я не хочу портить отношения с Черепановым». Вот какая «чуткость» к избирателям! Не менее «чутко» относятся к савкинским избирателям и руководители сельсовета. Несмотря на то, что о халатном отношении Черепанова не раз уже поднимался вопрос, он до сих пор не был заслушан ни на исполкоме Совета, ни на сессии.

Примиренческую позицию занимает и главврач района В. М. Сабанов.

Так при попустительстве сельсовета и главврача и получил вольготную жизнь Г.А. Черепанов, как называют его савкинские жители, дипломированный рвач и тунеядец.

Я считаю, что пора уже заставить работать Черепанова или... впрочем, тт Сабанову и Шмигельскому виднее, что надо сделать.

К. Корчеватель.

Редактор М. ПАРФЕНЮК.

ПИШИТЕ НАМ ПО АДРЕСУ:

с. Нижневартовск, улица Школьная, 11, редакции газеты „Ленинское знамя“.

Звоните по телефону 3—68

с. Нижневартовск, типография областного управления культуры

Заказ № 5 Тираж 1020

Пролетарии всех стран, соединяйтесь!

Ленинское знамя

Орган Нижневартовского районного партийного комитета КПСС и исполкома районного Совета депутатов трудящихся Тюменской области

Год издания 23-й | ВОСКРЕСЕНЬЕ, 12 января 1964 года | № 4 (1852) | Цена 1 коп.

Решение принято...

Во время ли подготовки, в ходе ли обсуждения на заседании исполкома или сессии сельского Совета какого-либо вопроса депутаты и активисты стараются не упустить ни одного факта, дать полный анализ действительного положения дел, вносят ценные предложения. У всех одно желание—принести пользу, изжить какие-то недостатки. И поэтому с такой тщательностью обсуждается каждый пункт постановления.

Вопрос обсужден, решение принято, хорошее, деловое решение. В плане против обсужденного вопроса появляется галочка. А дальше? К сожалению часто еще бывает так, что после этого принятое решение подшивается и...о нем забывают.

Так, например, случилось с решением сессии Нижневартовского сельсовета, принятом 29 октября минувшего года «О мерах улучшения торговли в Нижневартовском рыбкоопе».

По-деловому, обстоятельно обсуждался этот вопрос. Много было отмечено недостатков в организации обслуживания покупателей, в культуре торговли, в санитарном состоянии торговых предприятий, предприятий общественного питания и так далее. Все эти вопросы были обобщены в принятом сессией решении. С тех пор прошло более двух с половиной месяцев. Но что же изменилось в работе торговых предприятий рыбкоопа? К сожалению, ничего. Все осталось по-прежнему.

В работе торговых предприятий, как было и раньше, допускаются нарушения правил торговли, требований сангигиены. Не произошло никаких изменений в сторону улучшения работы столовой. По-прежнему в бочке доставляют воду с реки в пекарню, хотя это обходится значительно дороже, чем построить колодец. Средств, например, затрачиваемых на подвозку воды к пекарне в течение года, хватило бы на сооружение трех колодцев глубиной в 20 метров. Не работает прокатный пункт, нет стола раскроя тканей в раймаге.

Не уделено должного внимания соревнованию за коммунистический труд. Не внедряется в практику работы торговых предприятий передовой опыт.

Одним словом, обсуждение вопроса об улучшении торговли в Нижневартовском рыбкоопе не внесло никаких изменений.

Произошло это только потому, что исполком сельского Совета не установил контроля за действенностью принятого решения. Оно не вышло за стены сельсовета. В подтверждение этого можно привести тот факт, что в рыбкоопе не было проведено даже собрания работников торговли, на котором бы обсуждалось принятое сессией Совета решение. Суть его не была доведена до сведения избирателей.

Такая же судьба постигла не только названное здесь решение. Ограничиваться принятием решений по жизненно-важным вопросам стало системой в работе не только Нижневартовского, но и других сельских Советов района. Это большой и очень серьезный недостаток. Исполкомы сельских Советов должны изжить его в ближайшее время.

Принятие решения – это еще не значит, что цель достигнута. Поставленный на повестку дня вопрос можно считать решенным лишь в том случае, когда полностью будут выполнены все пункты принятого решения. Этого можно достичь лишь с помощью постоянного контроля за действенностью решений.

Растет трудовое напряжение

Мегионская нефтеразведочная экспедиция досрочно выполнила обязательства 1963 года по глубокому бурению. По основным производственным показателям коллектив экспедиции занял одно из первых мест в округе.

Вчера редакция газеты связалась с главным инженером экспедиции П. С. Поздняковым и попросила его рассказать о том, как начался 1964 год.

В текущем году, говорит Петр Степанович, планом предусматривается значительное увеличение объема буровых работ. Поэтому трудовое напряжение коллектива экспедиции в текущем году не только не ослабло, но и заметно возросло. Коллективы всех бригад, цехов с первых дней активно включились в борьбу за экономию времени и средств, за досрочное выполнение государственного плана по глубокому бурению.

Сейчас передовая буровая бригада мастера Г. П. Поркина закончила бурение скважины № 10 и заканчивает подготовку к забуриванию на седьмом номере.

Бригада бурового мастера С.Л. Малыгина продолжает бурение на пятом номере.

Вновь созданная буровая бригада, возглавляет которую В.А. Фомин, работает на Охтеурьевской площади.

К настоящему времени пробурено уже около 1000 метров. Есть все основания считать, что январский план пробурить 3700 метров будет выполнен.



ЛЕНИНГРАД. Группа сотрудников Всесоюзного научно-исследовательского института имени академика С. В. Лебедева под руководством члена-корреспондента Академии наук СССР Б. А. Долгоплоска разработала синтетический каучук СКД. Он обладает высокой износоустойчивостью. Основным сырьем при его производстве будут газы нефтяного происхождения.

НА СНИМКЕ: заместитель главного химика по проблеме СКД В. А. Кроль и старший научный сотрудник Е. Н. Кропачева.

Фото В. Федосеева. Фотохроника ТАСС.

Ключ к изобилию материальных благ

СОРЕВНОВАНИЕ

бригад гослова, колхозов и отделений коопзверопромхоза по добыче рыбы.

Данные рыбозавода в процентах к январскому заданию на 10 января 1964 года

рыбоучастки

Охтеурьевский	45
Ларьякский	33
Нижневартовский	25
В-Тарховский	19

Бригады гослова 30,1

Кыкин	53
Камин	53
Ляксин	35
Сигильетов В.Н.	35
Доронин	24
Сигильетов П.Н.	30
Трофимов П.А,	25
Шехирев	19

Колхозы 24

«Новая жизнь»	40
«Красное знамя»	31
имени Калинина	—
«За мир»	—

Промохототделения 33

Ларьякское	38
Корликовское	30
По рыбозаводу	30

...Вчера здесь была голая степь. А сегодня уже раскинулся небольшой поселок. И странное дело—маленькие домики похожи друг на друга, как близнецы. Они радуют глаз своей легкостью и красотой. Что это за чудо? Откуда оно взялось? Стоящие поблизости тракторы, сеялки, плуги как бы отвечают: здесь полевой стан...

Пока что это—фантазия. Но скоро волшебница - химия сделает ее реальностью. Мытищинский завод стройпластмасс уже в 1964 году выпустит тысячу легких домов из пластмассы. Самая тяжелая деталь такого домика—стена весит 120 килограммов. На одной грузовой машине за один рейс шофер перевезет детали десяти домиков. Собрать их могут пять человек за десять часов. Поначалу такие домики станут спутниками санаториев и домов отдыха, а потом, без сомнения, они войдут в быт и сельских тружеников.

Химия... Колоссальные возможности таит она в себе! Декабрьский Пленум Центрального Комитета партии ярко показал, на какие чудеса она способна, воплотив эти возможности в реальные, захватывающие дух планы. Развитие химической индустрии, широкое использование даров химии в сельском хозяйстве, в легкой промышленности, строительстве, поступательное движение вперед «малой» химии—все это служит одной благородной цели—улучшению жизни советского народа.

Все во имя человека, для блага человека—такой великий принцип могла записать в своей Программе только партия, интересы которой не расходятся с интересами народа. Наша ленинская партия кровными узами связана с широчайшими массами трудящихся. Свою высшую цель она видит в том, чтобы людям лучше и легче жилось, чтобы все более полно удовлетворялись их материальные и культурные запросы. Этому подчинены все заботы и практические дела десятимиллионной армии коммунистов нашей Родины.

За последние десять лет национальный доход страны возрос в 2,3 раза, реальные доходы трудящихся—на шестьдесят один процент. На семнадцать миллиардов рублей, или в 2,3 раза, увеличились выплаты и льготы населению. В городах и рабочих поселках построено 630 миллионов квадратных метров жилой площади. Около шести миллионов новых домов украсили наши села и деревни.

В эти достижения внесла свою лепту и химия. Выпуск химической продукции за пять лет текущей семилетки увеличился на 89 процентов. Более широко стали применяться химические материалы в легкой промышленности. Производство синтетических смол и пластических масс возросло в 2,3 раза, химических волокон—почти в два раза, минеральных удобрений—более чем в полтора раза. Применение химии в народном хозяйстве даст за пять лет около трех миллиардов рублей экономии!

Советским людям уже полюбились вещи, сделанные из химических материалов. Спрос на них день ото дня возрастает. Прочные и красивые ткани, добротная обувь, изящная, уютная мебель, предметы домашнего обихода.—сколько их еще потребуется, чтобы удовлетворить полностью нужды населения нашей необъятной страны! Декабрьский Пленум Центрального Комитета партии, разрабатывая крупные мероприятия по химизации народного хозяйства, предусмотрел все, чтобы сделать жизнь советских людей еще краше.

Умелое, хозяйское применение минеральных удобрений, гербицидов, средств защиты растений, правильное использование химических препаратов в общественном животно-

Окончание на 2-й странице.

СУДИТ КОЛЛЕКТИВ

Конец рабочего дня. В красном уголке рыбозавода собираются рабочие рыбообрабатывающего, механического, строительного цехов, служащие, инженерно-технические работники. Вскоре места за столом занимают члены товарищеского суда. На скамье подсудимых — средних лет женщина. Сдержанно, спокойным голосом отвечает она на вопрос председателя суда о доверии суду. Пальцы то и дело теребят обшлага и борта пальто, предательски выдают душевное состояние.

Что же привело работницу рыбозавода К. Р. Преднекс на суд товарищей по работе? Может на скамье подсудимых она оказалась по какому-нибудь недоразумению? Нет. Коллектив прибегает к рассмотрению дела в товарищеском суде, как к крайней мере, в редких случаях, когда исчерпываются все средства и методы воздействия. Верным своей традиции оказался он и на этот раз.

Много попыток было сделано рыбозаводским коллективом поставить Преднекс на правильный путь, вытянуть из трясины морального падения. Но ни разъяснения, ни советы, и, наконец, строгие предупреждения не подействовали. Преднекс по-прежнему вела разгульный образ жизни. За пьянками и скандалами она совсем забыла о материнском долге. Об одиннадцатилетнем сыне, ученике четвертого класса она вспоминала лишь в тех случаях, когда не помнила себя от винного угара. Не раз, избитый пьяной матерью, Саша выпужден был укрываться на улице или у соседей, плакал по целым ночам.

«Ретивая» мать, воспитывая сына кулаками, а порой и палкой, ни разу не задумалась над тем, почему сын плохо учится, почему он скрывает от нее свои мысли, свои мечты. И не случайно в ходе заседания суда многие присутствующие ставили вопрос: а достойна ли она быть матерью? И тут же сами отвечали: «Нет! Нельзя ей доверять ребенка. Лишить Преднекс родительских прав на сына».

Не сразу коллектив пришел к такому мнению. Члены товарищеского суда, присутствующие еще и сейчас пытались вразумить Преднекс. Но всему было видно, что всем хотелось услышать от нее слова о том, что она исправится, встанет на правильную дорогу, будет настоящей матерью своему сыну. Но Преднекс не попросила прощения у коллектива, не взяла на себя никаких обязательств перед товарищами, не оспаривала их слов. Она...молчала.

Разврат и пьянки не могли не сказаться и на отношении к работе. Преднекс стала нарушать трудовую дисциплину. По нескольку дней не показывалась на работе.

С возмущением говорили рабочие о невнимательном, бездушном отношении Преднекс к родителям. Она не только не оказывает им помощи, но и не пишет писем. Старушка-мать, беспокоясь о своей дочери (в сердце матери она все еще остается дочерью), вынуждена была обратиться к руководителям рыбозавода с просьбой сообщить ей «жива ли ее дочь, где она, почему не пишет?» Не знала, видимо, мать истинной причины упорного молчания дочери. Не писали, надеясь на исправление Преднекс, о ее разгульной жизни и товарищи. Так и не знает мать о моральном падении, о разгульной жизни своей дочери.

Долго обсуждали рабочие поведение, жизнь Преднекс. Выступали и женщины, и мужчины, рабочие и служащие. И все они приходили к одному выводу—ограничиваться прежними мерами нельзя. Преднекс заслуживает сурового наказания. И поэтому с одобрением встретили присутствующие решение суда о наложении на Преднекс штрафа, о ходатайстве перед народным судом о лишении ее родительских прав на сына и выселении ее за пределы района.

И правильно. Нельзя оставлять безнаказанными тех, кто без зазрения совести попирает нашу советскую мораль, не дорожит званием строителя коммунистического общества.

М. Трофимов.

П. МИРОНОВ.

Клад

Ночь, как деготь, ветер жгучий
И пурга—кромешный ад.
В эту ночь в тайге дремучей
Отыскали люди клад.

Клад богатый, но не груды
Самородков золотых,
Не алмазы-изумруды
Засверкали в добрый миг.

Не снял он семицветьем
Словно радуги дуга,
А добротною чернедью
Красил белые снега.

Людям робы вдрызг измазал,
Рук и лиц не пощадил,
Но от радости—чумазый
Каждый козырем ходил.

Хоть от устали шатались,
Хоть и был полночный час,
Люди пели, обнимались
И пускались даже в пляс.

—Лишь бы клад давался сразу
Вот такой, какой сейчас
Я бы век ходил чумазый
Всем девчатам напоказ!

Смех и шутки-прибаутки—
Значит счастлив человек.
Золотые те минутки
Не забудутся вовек.

Целовалися до боли
И забыли люди вдруг
И кровавые мозоли
На ладонях грубых рук,

И колючие метели,
И морозы—в пору плачь,
И бессоннницу в постели
От проклятых неучач.

Прочь из памяти, что было!
Клад нашли такой. Краса!..
Буровая вышка била
Буйно нефтью в небеса.



Липецкий завод досрочно выполнил семилетний план. Изготовляемые предприятием пусковые двигатели для тракторов пользуются большим спросом не только в Советском Союзе, но и в Болгарии, Чехословакии, на Кубе и в других странах. Для производства моторов требуются большая точность и мастерство.

Три года назад, когда был создан завод, здесь работала в основном молодежь, не имеющая специальности.

В школах и кружках техминимума, в вузах и техникумах рабочие приобретали необходимые знания. Многие овладевали двумя профессиями.

В настоящее время каждый третий на заводе учится. Коллектив активно участвует в рационализации производства. Пытливая мысль новаторов помогает улучшать качество продукции, технологию, механизировать трудоемкие процессы.

Большую роль в жизни коллектива играет комсомол. Комсомольцы являются инициаторами многих полезных дел. Одно из них—бюллетень «Прожектор».

На снимке: у очередного номера комсомольского «Прожектора».

Фото П. Лисенкина.

Ключ к изобилию материальных благ

Окончание. Начало на 1 стр.

водстве позволят сельским труженикам выращивать высокие гарантированные урожаи всех сельскохозяйственных культур, получать много животноводческой продукции. Все это год от года будет наполнять чашу коммунистического изобилия.

В 1970 году промышленность даст один миллион 350 тысяч тонн химических волокон. Это значит, что фабрики выработают массу тканей, трикотажных изделий и других добротных товаров, которые к тому же обходится намного дешевле, чем из шерсти и хлопка. Например, себестоимость тонны натуральной шерсти три тысячи девяносто рублей, а тонны волокна нитрон — полноценного заменителя шерсти — восемьсот рублей.

Благодаря широкому развитию производства искусственных материалов в 1970 году предприятия выпустят 650 миллионов пар обуви, то есть почти в полтора раза больше, чем в 1963 году. А какую огромную экономию мы получаем, используя вместо натуральной искусственную кожу! Если бы 288 миллионов пар обуви, изготовленных нашими фабриками в 1962 году, делать на подошве из натуральной кожи, понадобилось бы более десяти миллионов шкур крупного рогатого скота. Затраты же на производство искусственных кожевенных материалов и изготовление из них обуви в десять раз меньше, чем из натуральной кожи. Не проигрывает такая обувь и по качеству.

Применение химических материалов вместо натуральных намного сокращает затраты сельскохозяйственной продукции и труда людей.

Экономия средств от этого идет опять-таки на удовлетворение чужд народа. На декабрьском Пленуме ЦК КПСС приводилось много фактов и расчетов, подтверждающих это положение. Так, для выработки 80 миллионов декалитров этилового спирта, произведенных в последние годы, нужно было истратить 162 миллиона пудов хлеба. Химия сберегла народу этот хлеб. Организовав промышленное производство синтетических жирных кислот и моющих средств, нам удалось высвободить из промышленного потребления 125 тысяч тонн растительного масла.

И еще один расчет. В связи с тем, что в нашей стране ведется колоссальное жилищное строительство, требуется много леса. В 1970 году только для настила полов понадобится двадцать два миллиона кубометров пиломатериалов. Для этой цели надо вырубить около пятисот тысяч гектаров леса. Химия, как добрая фея, поможет сохранить это зеленое богатство: полы можно делать из полихлорвинилового линолеума, дешевые и практичные.

Широкое применение химических материалов в промышленности, в быту человека даст огромный экономический эффект. Это позволит не только быстро возместить все затраты на развитие производства химических волокон, искусственной кожи, но и получить дополнительные средства на развитие других отраслей народного хозяйства, на повышение благосостояния народа.

Взятый партией курс на химизацию народного хозяйства обеспечит непрерывный рост благосостояния советских людей. Каждый человек получит возможность хорошо питаться, красиво одеваться, жить в благоустроенной квартире. Химическая промышленность, по образному выражению Н. С. Хрущева,—это тот ключ, который открывает перед нами двери, ведущие к изобилию материальных благ.

Но все эти блага не посыплются, как манна небесная. Их нужно завоевать упорным, напряженным трудом. Каждый советский человек, где бы он ни работал, призван внести в развитие химии свой вклад. Повышение производительности труда—важнейшее условие успешного решения задач, поставленных декабрьским Пленумом ЦК КПСС.

Советский народ вступил в шестой год семилетки. План и бюджет двух предстоящих лет, принятые Верховным Советом СССР, выражают курс партии на химизацию народного хозяйства. **К. Скачко.**

Редактор М. ПАРФЕНЮК.

Уважаемый читатель!

Продолжается подписка на районную газету

«ЛЕНИНСКОЕ ЗНАМЯ»

Подписная цена: на год—96 коп., на 6 месяцев—48, на квартал—24, на месяц—8 копеек.

Подписку принимают все отделения районного узла связи.

ПИШИТЕ НАМ ПО АДРЕСУ:

с. Нижневартовск, улица Школьная, 11, редакции газеты „Ленинское знамя".

Звоните по телефону 3—68

Типография Управления по печати Тюменского облисполкома

Заказ № 6 Тираж 1020

Пролетарии всех стран, соединяйтесь!

Ленинское знамя

Орган Нижневартовского районного партийного комитета КПСС и исполкома районного Совета депутатов трудящихся Тюменской области

Год издания 23-й | ЧЕТВЕРГ, 16 января 1964 года | № 5 (1853) | Цена 1 коп.

Сообщение о созыве Пленума ЦК КПСС

ЦК КПСС принял решение созвать очередной Пленум ЦК КПСС 10 февраля 1964 года.

На обсуждение Пленума ЦК вносится вопрос «Об интенсификации сельскохозяйственного производства на основе широкого применения удобрений, развития орошения, комплексной механизации и внедрения достижений науки и передового опыта для быстрейшего увеличения производства сельскохозяйственной продукции».

Докладчиком утвержден министр сельского хозяйства СССР тов. Воловченко И.П. Содокладчики по этому вопросу от союзных республик—министры сельского хозяйства.

Готовься к весне, полевод!

Полезные ископаемые, лес, рыба, пушнина... И это далеко не полный перечень щедрости природы нашего края. Как доказано практикой, на землях нашего района можно получать высокие урожаи сельскохозяйственных культур. Так, даже в минувшем году, отличающемся неблагоприятными погодными условиями, картофель на отдельных участках колхоза «Красное знамя» дал, например, по 100-110 центнеров с гектара. Сомнений, в получении высоких урожаев тов. Сухушин еще ни у кого не ударили палец о палец, быть не может. Однако факты говорят другое.

Средняя урожайность картофеля, а также и других сельхозкультур продолжает оставаться крайне низкой. В целом по району в 1963 году, например, картофеля собрано около 30 центнеров с гектара. А колхоз «За мир» получил на каждом гектаре посева этой культуры всего по 15 центнеров, то есть не собрал даже семян.

Одной из основных причин такого положения является то, что правления колхозов, партийные организации мало уделяют внимания полеводству, особенно в период подготовки к севу.

Не изменилась картина прежних лет и нынче. Сейчас, к сожалению, нет в районе такого колхоза, который бы по организации подготовки к весне можно было поставить в пример другим хозяйствам. Ни одна артель до сих пор по-настоящему не готовится к весне.

В период подготовки к весенней посевной кампании 1963 года колхоз «За мир» выполнил план вывозки местных органических удобрений всего на 19,5 процента. В результате получил самый низкий урожай. Верно говорится в народе: «Как аукнется, так и откликнется».

Сделало ли правление этой артели какие-либо выводы? Нет. Ни председатель колхоза тов. Ершов, ни секретарь парторганизации тов. Сухушин еще не повторить уроков прошлого года. В хозяйстве не было вывезено в четвертом квартале прошлого года ни одной тонны навоза.

Такое же положение с вывозкой местных удобрений на поля в колхозе «Новая жизнь» (председатель тов. Ников, секретарь парторганизации тов. Швецова).

Следует отметить и то, что, недооценивая значения навоза как средства повышения урожайности сельскохозяйственных культур, правления колхозов допускают большую бесхозяйственность. Навоз сваливается где попало, разбрасывается и, как правило, пропадает. Бывают даже такие случаи, когда навоз из животноводческих помещений вывозится на свалку, расположенную дальше поля.

Крайне безответственно относятся руководители колхозов к обеспечению хозяйств семенными материалами. Минувшей осенью в сельхозартели «За мир», например, было засыпано только 66 центнеров семян картофеля, или почти в семь раз меньше, чем ему требуется для выполнения плана посадки этой культуры. И как же опять не обвинить правление и руководителей хозяйства в безразличии к выполнению планов производства этой важной продовольственной культуры, в бесхозяйственности, если до сих пор не организована закупка картофеля у населе-

Окончание на 2-й странице.

Нефть и газ Сибири

Беседа с секретарем Тюменского промышленного обкома КПСС А. К. ПРОТОЗАНОВЫМ

На декабрьском Пленуме Центрального Комитета партии, на сессии Верховного Совета СССР говорилось об освоении новых богатых нефтегазоносных месторождений на тюменской земле. Корреспондент «Правды» П. Лукин обратился к первому секретарю Тюменского промышленного обкома КПСС А. К. Протозанову с просьбой рассказать, что представляет собой тюменская кладовая большой химии.

—Тюменская земля,—сказал тов. Протозанов,—раскинулась от Урала до Оби, от жарких степей Казахстана до холодного Карского моря. Территория области составляет почти полтора миллиона квадратных километров.

На геологических картах страны тюменская земля долго оставалась белым пятном. Десять лет назад в районе поселка Березово из пробуренной скважины ударил мощный фонтан природного газа. Это окрылило разведчиков недр. Начался настоящий штурм толщ Северного Зауралья. В тайгу вышли тысячи смелых и отважных людей. Упорный труд их приносит чудесные плоды. На огромной площади открыто несколько нефтяных и газовых месторождений. Сибирская нефть очень хорошая—легкая и малосернистая. Суточный дебит нефтяных скважин колеблется от двухсот до тысячи тонн, газовых—от одного до пяти миллионов кубометров.

Нашу область по нефтегазоносным запасам можно назвать уникальной. В среднем на квадратном километре у нас пробурено скважин в 60 раз меньше, чем в целом по стране, и все же открыты колоссальные запасы нефти и газа. Уже сейчас тюменская земля выдвинулась в число крупнейших нефтегазоносных районов нашей Родины, ее по праву назвали неиссякаемой кладовой большой химии. Она открывает возможности для создания гигантского нефтехимического комплекса Урала и Сибири.

Замечательных успехов геологоразведчики достигли в пятом году семилетки. Тюменское геологоразведочное управление намного раньше срока выполнило годовое задание по глубокому бурению, разведке газа и нефти. Геологи и разведчики в несколько раз перевыполнили годовой план по промышленному приросту «черного золота» и превысили уже уровень, запланированный на конец семилетки.

В 1963 году были открыты четыре месторождения природного газа: Верхне-Кондинское, Большеозерное, Тазовское, Сотэ и новая нефтяная площадь в среднем течении Оби. Промышленные запасы газа за один этот год увеличены в два раза. Наиболее перспективно Тазовское месторождение. Если дать тазовский газ Норильскому металлургическому комбинату, высвободятся тысячи рабочих, занятых на добыче каменного угля.

На всю Сибирь гремит слава о бригаде Семена Урусова. Она пробурила 27 тысяч погонных метров скважин, выполнила три годовых плана. На разведочном бурении—это лучший результат в стране. Бригада Николая Мелик-Карамова выполнила два годовых задания, Николая Григорьева—полтора. Первенствует в соревновании Шаимская экспедиция, возглавляемая Иваном Морозовым.

Партия и правительство высоко оценили самоотверженный труд геологоразведчиков. Большая группа их награждена орденами и медалями, а начальнику геологоразведочного управления Ю. Г. Эрвье и бригадиру Семену Урусову присвоено высокое звание Героя Социалистического Труда. За открытие новой нефтяной базы СССР на востоке страны 17 геологоразведчиков выдвинуты на соискание Ленинской премии.

В край нефти, газа и леса прокладывают две железные дороги: Урал—Обь и Тавда—Сотник. Строители перевыполнили план 1963 года. На многих участках линии Урал—Обь открыто рабочее движение, ходят поезда со строительным лесом.

У разведчиков недр большие планы на 1964 год. Намечается пробурить 312 тысяч метров скважин—намного больше прошлогоднего. Есть полная уверенность в том, что наши геологи откроют новые месторождения газа и нефти.

Началось сооружение первого газопровода Игрим—Серов. В январе начнется укладка труб. Составляется также проект прокладки нефтепровода Усть-Балык—Омск. В конце семилетки омские нефтепереработчики получат по нему тюменское «черное золото».

(„Правда" за 8 января с. г.)

Фидель Кастро—наш гость

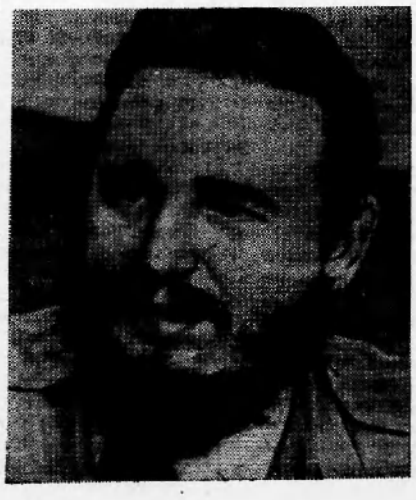

Во время визита в Советский Союз в 1963 году первого секретаря национального руководства Единой партии Социалистической Революции, премьер-министра Революционного правительства Республики Куба товарища Фиделя Кастро Рус Первый секретарь ЦК КПСС, Председатель Совета Министров СССР товарищ Н. С. Хрущев пригласил товарища Фиделя Кастро вновь посетить Советский Союз в зимнее время для того, чтобы обменяться мнениями по интересующим обе стороны вопросам, а также отдохнуть, познакомиться с зимней природой и поохотиться в покрытых снегом лесах Советского Союза.

Это приглашение товарища Н. С. Хрущева было подтверждено через главу советской делегации на празднования пятой годовщины кубинской революции товарища Н. В. Подгорного.

Товарищ Фидель Кастро с удовлетворением принял приглашение товарища Н. С. Хрущева и 12 января с.г. прибыл в СССР вместе с товарищем Н. В. Подгорным и членами советской делегации, которая принимала участие в празднования пятой годовщины кубинской революции.

Товарища Ф. Кастро сопровождают майор Педро Мирет, майор Альдо Санта Мария, майор Рене Вальехо и другие лица.

Вместе с советской делегацией и кубинскими гостями в Москву прибыл также посол СССР в республике Куба А. И. Алексеев.

Готовься к весне, полевод!

Окончание. Начало на 1 стр.

ния в целях пополнения семенного фонда.

Не организована и не проводится эта работа и в других колхозах района, хотя ни один из них не располагает достаточным количеством семян.

По тем же причинам не началась еще подготовка к весне и сельскохозяйственных машин.

Не менее важное значение в комплексе работ по подготовке к весне имеет накопление ценного местного удобрения—золы. Однако зола, как и навоз (пожалуй в еще большей степени), не пользуется милостью колхозных руководителей. За минувший год, например, колхозы не внесли в почву ни одного килограмма этого удобрения.

Не собираются делать они это и нынче. На сегодняшний день к сбору золы ни одно хозяйство не приступило, хотя возможности для накопления ее у нас большие.

Первая половина зимы уже прошла. До весенних полевых работ остается немного времени. Надеяться, что подготовка к этому ответственному мероприятию будет успешно проведена без постоянного внимания, без вмешательства, нельзя. Правления колхозов должны принять все меры для того, чтобы в ближайшее время организовать закупку недостающих семян картофеля. Следует навести порядок в использовании навоза. Весь навоз, который не будет использован для удобрения полей в текущем году, надо свозить в одно место, складировать, но прежде всего надо позаботиться о том, чтобы хорошо удобрить всю землю под посев картофеля и овощей. Этого можно добиться в том случае, если эта работа будет проводиться систематически, планово.

Не следует откладывать и сбор золы. Большую помощь в проведении этого мероприятия могут оказать учащиеся. Надо поговорить с руководителями школ, самими учениками, обеспечить их всем необходимым, создать условия для хранения собранной золы.

Подготовку к весне партийные организации колхозов должны взять под свой контроль и повести решительную борьбу против выжидателеи и любителей самотека.

А. Котович.



Они подруги. Комсомолки Люба Власова, Надя Жаркова, Галя Ткаченко вместе работают штукатурами-малярами в отделе капитального строительства Кемеровского коксохимического завода.

Работу они успешно сочетают с учебой в школе рабочей молодежи. В свободное время девушки занимаются спортом. Им всем присвоен второй разряд по легкой атлетике.

Они всегда и всюду вместе. Вместе работают, учатся, живут.

На снимке: Л. Власова, Н.Жаркова, Г. Ткаченко возвращаются с лыжной прогулки.

Фото А. Кузярина.

Фотохроника ТАСС

ПОД КОНТРОЛЕМ общественности

МЕРЫ ПРИНЯТЫ

С первых дней своего существования группа содействия партийно-государственному контролю при Мегионской нефтеразведочной экспедиции взяла за правило не только вскрывать недостатки, но и добиваться ликвидации их. Это стало основным принципом в ее работе.

В четвертом квартале минувшего года группа содействия произвела проверку правильности распределения кредитов бухгалтером мегионского куста Сургутского отделения ОРСа А. Г. Зуевой. Проверкой было вскрыто ряд нарушений. Кроме того, Зуева в корыстных целях использовала свое служебное положение. Так, в период отсутствия начальника куста ОРСа она решила покрыть недостачу, допущенную заведующей базой М. Думчевой, за счет средств работников, составив ведомость сбора «добровольных» взносов на сумму 580 рублей.

Разобрав акт проверки, бюро группы содействия приняло решение, в котором начальнику Сургутского отделения ОРСа тов. Паршенцеву предлагалось освободить Зуеву от занимаемой должности. Этим решение бюро группы содействия партгосконтролю предупредило всех материально ответственных лиц о неповторении подобных случаев.

Решение комиссии содействия партийно - государственному контролю А. В.Паршенцев выполнил. Зуева от должности бухгалтера освобождена.

Приняты соответствующие меры и по другим пунктам постановления комиссии. Это свидетельство — ее авторитета и значения.

В НАШЕМ ЭКОНОМИЧЕСКОМ РАЙОНЕ

СВЕРДЛОВСК. Завод этот совсем еще молод, как молоды все те, кто трудится здесь. Основная рабочая сила на предприятии — студенты свердловских техникумов, которые проходят на заводе производственную практику.

Завод выпускает 12-тонные прессы, терморегуляторы и различные комплектующие детали.

Сейчас на учебно-экспериментальном заводе Средне-Уральского совнархоза практикуются 120 студентов. Многие будущие специалисты готовят в цехах дипломные работы.

Началось строительство второго производственного корпуса. В расширении предприятия основное участие принимают студенты.

Изучать опыт студенческого завода приезжали работники Южно-Уральского и Западно-Уральского совнархозов, директора техникумов Магнитогорска, Новосибирска, Челябинска, Уфы.

К энергосистеме Тюменской ТЭЦ подключена еще одна подстанция — «Тарманская». Она смонтирована из комплектного оборудования в течение одного месяца. Потребителями тока будут в первую очередь предприятия и жители поселков Тарманы и Парфеново.

НОВЫЕ КНИГИ

Герои книг — советские полководцы

Военное издательство Министерства обороны СССР выпустило в свет интересную книгу **„Командарм Якир"** (составители — П. И. Якир, Ю. А. Геллер). В сборнике представлены воспоминания людей, близко знавших Якира по совместной службе в Красной Армии, боевых соратников прославленного командарма. Бессмертный облик Якира, требовательного к себе и подчиненным, скромного, обаятельного человека, нарисовал в своих воспоминаниях **„Полководец коммунист"** Маршал Советского Союза И. Х. Баграмян.

О славных подвигах Якира на полях гражданской войны, о военно-полководческой деятельности, о неутомимой работе на посту крупного государственного деятеля рассказывают в своих воспоминаниях С. Арапов, С. Калинин, И. Старинов, М.Лукин, Р. Терехов и многие другие. В ряде воспоминаний раскрывается атмосфера произвола и беззакония, царившая в годы культа личности.

О последних годах жизни полководца рассказывают жена Якира С. Л. Якир и сын командарма П. И. Якир. В Госполитиздате, в серии «Герои и подвиги» вышла интересная книга журналиста П. Бабенко—**„М. Е. Якир"**. В ней использованы новые документы о жизни и деятельности прославленного полководца.

С большим интересом будет прочитана и книга **„Этапы большого пути"**, содержащая избранные работы прославленных советских полководцев, их воспоминания о годах гражданской войны.

В этой книге впервые воспроизводятся многие статьи и воспоминания из трудно доступных сборников, газет и журналов. Воспоминания в целом воссоздают героические подвиги многих героев гражданской войны.

И. ТРОФИМОВ.

Могучий союзник хлебороба

Направляя усилия советских людей на создание материально-технической базы коммунизма, наша партия наметила грандиозные планы дальнейшего развития сельского хозяйства. Перед тружениками деревни поставлена боевая, исключительной важности задача — в ближайшие годы поднять урожайность зерновых на пять—семь центнеров с гектара и увеличить, таким образом, производство зерна на пять—семь миллиардов пудов, то есть довести к 1970 году валовой сбор урожая до 14—16 миллиардов пудов в год.

Такое количество зерна позволит в достатке обеспечить продовольствием население, выделить семь с половиной миллиардов пудов зерна на нужды животноводства. Хлеб, как говорят,—голова всему. Будет зерно—будет и мясо, и молоко, и другие продукты.

Коммунистическая партия настойчиво борется за то, чтобы уже в 1964 году избавиться от последствий неурожайного 1963 года, за то, чтобы наше сельское хозяйство стало интенсивным, при любых климатических условиях давало необходимое количество хлеба и других продуктов. Каковы же основные пути, идя которыми можно достичь этого? Их указал декабрьский Пленум ЦК КПСС: постоянное внедрение в производство достижений науки и техники, широкое применение удобрений—основы основ подъема сельского хозяйства, химических средств защиты растений, развитие орошаемого земледелия, дальнейшее укрепление материально-технической базы колхозов и совхозов, решительный подъем экономики отстающих хозяйств, всемерное повышение производительности труда.

Взяв курс на осуществление с помощью химии революции в земледелии, партия выработала конкретные мероприятия для достижения этой цели. С каждым годом социалистическая промышленность будет давать деревне все больше и больше минеральных удобрений, гербицидов, химических средств защиты растений, различной сельскохозяйственной техники. Если в 1963 году колхозы и совхозы получили около шестнадцати миллионов тонн минеральных туков, то в 1964 году им будет направлено таких удобрений около двадцати двух миллионов тонн, а в 1965 году—более тридцати миллионов тонн.

Труженики деревни призваны направить блага химии для значительного повышения урожайности полей, для интенсификации земледелия. Прежде всего требуется эффективно использовать каждую тонну, каждый килограмм удобрений, организовать их правильную перевозку и хранение. Это одна из важных задач в борьбе за увеличение производства зерна и других продуктов растениеводства. Государство выделяет более 260 миллионов рублей на строительство складов для хранения минеральных туков.

Нельзя также забывать и об органических удобрениях. Наибольшую прибавку в урожае передовые хозяйства получают тогда, когда туки сочетаются с органическими удобрениями и вносятся в таких количествах, на которые определенная почва и конкретная культура лучше всего отзываются.

Особой заботы руководителей колхозов и совхозов, сельских тружеников заслуживает проблема отбора культур, которые нужно прежде всего и лучше других кормить удобрениями. Первой, ведущей в нашем хозяйстве должна быть та культура, которая дает наиболее высокий урожай, щедро одаривает людей за труд, вложенный на ее возделывание. Ростом валового сбора этой культуры теперь и будут определяться достижения каждого колхоза, совхоза, производственного управления.

Волшебница—химия станет большим другом и общественного животноводства. С ее помощью удастся решить трудную и острую проблему недостатка белка в рационе скота.

В. Петрова.

Редактор
И. ПАРФЕНЮК.

ПИШИТЕ НАМ ПО АДРЕСУ:
с. Нижневартовск, улица Школьная, 11, редакции газеты
„Ленинское знамя".
Звоните по телефону 3—68

Типография Управления по печати Тюменского облисполкома

Заказ № 9 Тираж 1020

Пролетарии всех стран, соединяйтесь!

Ленинское знамя

Орган Нижневартовского районного партийного комитета КПСС и исполкома районного Совета депутатов трудящихся Тюменской области

Год издания 28-й | ВОСКРЕСЕНЬЕ, 16 января 1964 года | № 6 (1654) | Цена 1 коп.

НАГЛЯДНАЯ АГИТАЦИЯ

«Главная задача идейно-воспитательной работы партии в современных условиях,—говорится в решениях июньского Пленума ЦК КПСС,—идеологически обеспечить претворение в жизнь Программы КПСС, создание материально-технической базы коммунизма, формирование коммунистических общественных отношений, воспитание нового человека, повышать политическую бдительность, вести развернутое наступление против империалистической идеологии, против пережитков прошлого в сознании людей».

Важная роль в этой работе отводится партийной пропаганде и наглядной агитации, которые по своему идейному содержанию должны быть конкретны, доходчивы, близки и понятны трудящимся.

После июньского и декабрьского Пленумов ЦК КПСС (1963) первичные партийные организации Мегионской нефтеразведочной экспедиции, Октябрьского лесопункта стали больше уделять внимания партийной пропаганде, а также вопросам наглядной агитации. В этом можно убедиться, побывав на производственных участках этих организаций.

В буровых бригадах, цехах экспедиции проводятся политические информации, руководят которыми начальник экспедиции тов. Абазаров, оформлены конкретные социалистические обязательства, взятые этим коллективом, красочно оформлен плакат «Моральный кодекс строителя коммунизма», заслуживает одобрения конкретная наглядная агитация.

Под руководством партийной организации Октябрьского лесопункта прочно вошли в жизнь табели показателей. Здесь каждая бригада, шофер, тракторист видят итоги своей работы, процент выполнения дневных норм. Кроме того, в лесопункте заведено так: если выполнено дневное задание, то на клубе зажигается красная звезда, если же график лесопункт проваливает—звезда не горит.

Умело поставленная политическая работа и наглядная агитация положительно влияют на производственные дела. И нефтеразведчики, и лесозаготовители района успешно справились с государственными планами по буровым работам, заготовке и вывозке леса в истекшем 1963 году, в графике идут они и в первые дни 1964 года.

Нельзя сказать о том, что отсутствует политическая работа в РРПС, Нижневартовском рыбкоопе, сейсмопартии (руководители тт Кушников, Петров, Кабаев). Работа эта ведется, но носит общий, декларативный характер. В наглядной агитации ни один лозунг не говорит о конкретных задачах, стоящих перед этими коллективами в 1964 году. Стенды «Социалистические обязательства» и «Великое десятилетие» до сих пор не оформлены. Одним словом, широкой гласности социалистического соревнования в этих организациях нет.

Крайне мало уделяется внимания оформлению наглядной агитации в Нижневартовском рыбозаводе. Здесь вошло в систему из года в год в обязательствах исправлять только цифры. Причем, делается это крайне небрежно. С такой же небрежностью оформляется Доска почета. Отсутствует в наглядной агитации конкретность, целенаправленность.

Задача первичных партийных организаций осуществлять повседневное руководство и контроль за развертыванием всех форм идеологической работы. Наглядную агитацию сделать конкретной, отвечающей требованиям июньского и декабрьского Пленумов ЦК КПСС, способствующей выполнению задач, стоящих перед районом в 1964 году.

Пленум ЦК ВЛКСМ

14-15 января в Москве проходил IV Пленум Центрального комитета ВЛКСМ. Пленум обсудил вопрос «Об участии ВЛКСМ, советской молодежи в выполнении решений декабрьского Пленума ЦК КПСС «Ускоренное развитие химической промышленности — важнейшее условие подъема сельского хозяйства и роста благосостояния народа».

В работе Пленума принимали участие первые секретари ЦК ЛКСМ союзных республик, обкомов, крайкомов комсомола, помощники начальников политуправлении военных округов и флотов по комсомольской работе, некоторые секретари горкомов, райкомов, промышленных производственных комитетов, секретари комитетов комсомола промышленных предприятий, строек, колхозно-совхозных управлений, колхозов, совхозов, научно - исследовательских и проектных организаций, передовики ударных строек, группа руководителей штабов «Комсомольского прожектора», работники комсомольской печати, радио и телевидения.

В работе пленума принимали участие также летчики-космонавты СССР Ю. Гагарин, Г. Титов, В. Быковский.

С докладом выступил первый секретарь ЦК ВЛКСМ С. П. Павлов.

С большой речью на Пленуме выступил секретарь ЦК КПСС П. Н. Демичев, который подчеркнул решающее значение химии в развитии народного хозяйства страны и выразил уверенность, что комсомол и молодежь выполнят почетное поручение партии.

В постановлении, принятом единогласно, говорится:

«Пленум ЦК ВЛКСМ от имени комсомольцев, всех юношей и девушек заверяет родную Коммунистическую партию в том, что молодое поколение страны Советов внесет свой достойный вклад в развитие химической промышленности, еще самоотверженней будет трудиться над выполнением семилетнего плана, претворением в жизнь великой Программы Коммунистической партии Советского Союза!»

МЕСЯЧНОЕ ЗАДАНИЕ НА 380 ПРОЦЕНТОВ

Рыбаки колхоза «Красное знамя» Николай Сондрин и Михаил Луговской выполнили задание минувшего года по добыче рыбы на 103-108 процентов и заняли одно из лучших мест в соревновании рыбаков артели.

Большие планы у них на 1964 год. Они решили улучшить достижения прошлого года.

Итоги первой декады января говорят о том, что Николай Сондрин и Михаил Луговской принимают все меры для достижения поставленной цели. За первые 10 дней текущего года они сдали уже по 1000-1400 килограммов рыбы, выполнив свои месячные задания на 330-380 процентов. Это лучшие результаты текущего года по рыбартели.

С большим напряжением трудятся тт Сондрин и Луговской и в эти дни.

С. БЕШКИЛЬЦЕВ,
бухгалтер колхоза.



Украинская ССР. Сотрудники лаборатории биохимии Научно-исследовательского института животноводства Лесостепи и Полесья Украины работают над проблемой комплексного применения препарата солей микроэлементов, витаминов и кормовых антибиотиков в свиноводстве.

При активном участии ученых-биохимиков в совхозе «Киевский» (где ежегодно откармливается до тридцати тысяч свиней) построен биоцех, в котором производят гранулированные комбикорма, обогащенные витаминами, препаратом солей микроэлементов и кормовым биомицином. Скармливание скоту такого комбикорма позволяет повысить прирост живого веса на 10—30 процентов. Себестоимость центнера свинины снижается с 76,4 до 40—50 рублей.

На снимке: заведующий биохимической лабораторией доктор сельскохозяйственных наук И. М. Захарченко (слева) и аспирант Н. К. Крика в биохимической лаборатории.

Фото П. Мороза.

Фотохроники ТАСС

Добыче рыбы—высокую организацию

Рыболовецкие бригады гослова, колхозов и промыслово-охотничьих хозяйств района в минувшем году позорно провалили план рыбодобычи. До годового плана недодано свыше 8 тысяч центнеров рыбы. Все это не могло серьезно обеспокоить рыбаков, рыбачек, работников рыбной промышленности района.

С первых дней нового года напряженно трудятся на добыче рыбы промысловики Охтеурьевского рыбоучастка (начальник Л. А. Нездойминога). Коллектив этого предприятия принял на себя обязательство выполнить план добычи первого квартала к Дню Советской Армии. Слово рыбаки подкрепляют практическими делами. За две декады января квартальный план выполнен на 50 процентов. Особенно замечательно трудятся рыбаки из бригады В. П. Доронина.

Успешно идет подледный промысел рыбы в колхозах «Новая жизнь» и «За мир» (председатели тт В. И. Ников, И. С. Ершов). Рыбаки этих колхозов полны решимости завершить квартальный план добычи рыбы в первой половине февраля.

С высоким трудовым напряжением работают на промысле рыбаки А. Макаров, А. Колотовкин, И. Ларионов, Ф. Созонов, М. Луговской, Н. Сондрин и многие другие рыбаки.

По инициативе рыбаков заводоуправления П. А. Трофимова, В. С. Пагина, пенсионера И. П. Крюкова производится промысловая разведка глубинных водоемов вершины Сабуна, озера Васиг-Эмтор. Пылинских озер, вершины Сопоминской речки, озер Кулым-Эмтора, Белого, Окуневого, Самотлара. Рыбаки из бригады В. Н. Сигильетова находятся на освоении глубинного водоема Сибкраевской речки.

Результаты работы лучших коллективов рыбаков, отдельных промысловиков говорят о том, что при организованности, напряженности можно ловить рыбу и в условиях неблагоприятной промысловой обстановки. Между тем, с первых дней нового года допускаются прежние ошибки, свидетельствующие о несерьезном отношении отдельных руководителей к организации рыбного промысла. Это особенно относится к управляющим Ларьякским и Корлпковским отделениями коопзверопромхоза тт Захарову, Коробкину, председателям колхозов «Красное знамя», имени Калинина тт Низовских, Винокурову, начальнику Ларьякского рыбоучастка тов. Бутакову, бригадиру гослова тов. Шехиреву.

Здесь в работе рыбаков нет слаженности, нет организованности, многие богатейшие рыбоугодия не подготовлены к зимнему промыслу, своевременно не разведаны имеющиеся глубинные водоемы, богатые рыбой. У бригадиров лова, отвечающих за руководство рыбаками, не поднято чувство ответственности за выполнение плана. По-прежнему низка трудовая дисциплина среди рыбаков. Результатом этого явился провал плана добычи двух декад января.

У руководителей отделений коопзверопромхоза тт Коробкина и Захарова не изжиты вредные потребительские тенденции, когда высокоценная рыбная продукция скармливается зверям, но не сдается государству.

Задачи руководителей рыбохозяйственных организаций, отделений коопзверопромхоза, колхозов заключается в том, чтобы с первых дней нового года устранить имеющиеся недостатки на промысле, мобилизовать рыбаков на успешное выполнение плана добычи рыбы первого квартала, готовиться к весенне-летней путине.

Партийные, профсоюзные, комсомольские организации обязаны усилить политико-воспитательную работу среди рыбаков, систематически контролировать работу рыболовецких бригад.

Наш район располагает благоприятными возможностями обеспечить выполнение плана добычи рыбы в первом квартале к 20 марта.

С. НАРТЫМОВ.



Советский Союз помогает народу революционной Кубы строить светлое будущее.

На острове Свободы работают советские специалисты, помогающие кубинским друзьям в развитии промышленности и сельского хозяйства.

В народном имении имени Камило Сьенфуэгоса в провинции Матансас советский специалист Геннадий Чуриков изучил местный способ силосования. Он сравнил его с теми, которые применяются в СССР, и, учитывая климатические условия, предложил наиболее рациональный способ.

Предложение Г. Чурикова одобрено кубинскими специалистами.

На снимке: Геннадий Чуриков инструктирует своего кубинского друга.

Фото Пресса Латина—ТАСС

ПОБЕДА ТАДЖИКСКОГО НАРОДА

ЦК КПСС и Совет Министров СССР сердечно поздравили трудящихся Таджикистана, успешно выполнивших государственный план заготовок хлопка. Колхозы и совхозы республики сдали на заготовительные пункты 540 тысяч тонн хлопка-сырца. На 105 тысяч тонн больше, чем в 1962 году.

В республике проводится необходимые мероприятия для того, чтобы дать в 1964 году Родине не менее 545 тысяч тонн «белого золота».

ТАСС

Путь к полному достатку в каждой семье

ПОЧЕМУ химическую промышленность партия выдвигает на первый план в народном хозяйстве?

На этот вопрос с исчерпывающей полнотой дан ответ в докладе товарища Н. С. Хрущева на декабрьском Пленуме ЦК КПСС. Химия вносит коренные преобразования во всю сферу материального производства, она обеспечивает быстрый рост продукции, повышение ее качества—и все это обеспечивается при исключительной экономии издержек производства и капитальных вложений. Химия — ключ к полному достатку. Без нее нельзя на должный уровень поднять сельское хозяйство, невозможно обеспечить народ вдосталь хорошей одеждой, обувью и другими товарами по низкой цене.

Чтобы поднять в три с лишним раза продукцию важнейших отраслей химической промышленности, Пленум ЦК, как известно, наметил на ближайшее семилетие вложить 42 миллиарда рублей в их развитие. И за тот же срок эти колоссальные вложения не только полностью окупятся, но еще принесут 15 миллиардов рублей чистой прибыли.

Программа создания большой химии, принятая на декабрьском Пленуме, нашла свое всестороннее отражение в народнохозяйственном плане и бюджете на предстоящие два года, утвержденных третьей сессией Верховного Совета СССР.

В целом выпуск промышленной продукции за два года увеличивается на 17,5 процента. При таких темпах за семилетие (1959-1965 гг) промышленное производство возрастет на 86 процентов вместо 80 процентов по контрольным цифрам. Продукция же химической промышленности за 1964-1965 годы увеличится на 36 процентов, а капитальные вложения в эту отрасль индустрии за два года составят почти пять миллиардов рублей—в три с лишним раза больше, чем было вложено в 1963 году. За это время будет введено в действие 82 химических предприятия и производства и начато строительство 37 новых заводов-гигантов большой химии.

Особенно высокими темпами будет расти производство минеральных удобрений. В будущем году их намечено выпустить 24,5 миллиона тонн (в два с лишним раза больше, чем в первом году семилетки), а в 1965 году—35 миллионов тонн.

Значительно поднимется также выпуск химических волокон—на 44 процента—а производство наиболее ценных из них — лавсана, капрона, нитрона—почти удвоится. На 65 процентов увеличится производство пластмасс и синтетических смол.

Следует подчеркнуть, что в народнохозяйственном плане предусмотрено сближение темпов роста производства средств производства и товаров народного потребления.

Но дело еще не только в сближении темпов развития двух групп промышленности.

Товарищ Н. С. Хрущев на XXII съезде партии отмечал, что внутри самой тяжелой промышленности следует различать два вида предприятий. Предприятия первого вида выпускают машины и различное оборудование для самой же тяжелой промышленности, предприятия второго вида снабжают машинами, различными материалами сельское хозяйство, легкую и пищевую промышленность, строительную индустрию — те отрасли народного хозяйства, которые обеспечивают народ питанием, промышленными товарами, жильем и т. д.

Раньше, подчеркивал Никита Сергеевич, мы наши накопления вкладывали прежде всего в развитие первого вида предприятий тяжелой промышленности. Теперь же, создав мощную индустрию, мы можем быстро развивать и второй вид предприятий.

Как проводится эта установка в жизнь, пример тому программа большой химии. Ведь она главным образом обслуживает как раз те сферы народного хозяйства, которые непосредственно производят жизненные блага для наших людей.

В этом смысле примечательно и распределение капиталовложений в народное хозяйство. Эти вложения колоссальны—за два года они составят 75,5 миллиарда рублей. Таков двухгодичный вклад в создание материально-технической базы коммунизма.

Заботой о благосостоянии народа пронизан также государственный бюджет на 1964 год, утвержденный Верховным Советом СССР. По доходам он составляет 91 925 536 тысяч рублей и по расходам — 91 385 282 тысячи рублей.

Две статьи составляют львиную долю расходной части бюджета. Свыше 38,7 миллиарда рублей ассигновано на финансирование народного хозяйства и более 32,8 миллиарда рублей выделено на социально-культурные мероприятия.

Из бюджета 13 289 миллионов рублей выделено на оборону страны—на 600 миллионов рублей меньше, чем было выделено в прошлом году. Это — свидетельство мирных устремлений нашей Отчизны.

Волнующее «громадье наших планов» — это путь к полному достатку каждой семьи, обилию материальных и духовных благ. Реализация этих планов — дело рук и творческого горения каждого из нас. Так учит партия.

И. Артамов.
ТАСС

Ф. КАСТРО В СССР

Первый секретарь Национального руководства Единой партии социалистической революции, Премьер-Министр Революционного правительства Республики Куба товарищ Фидель Кастро и сопровождающие его лица по приглашению Первого секретаря ЦК КПСС, Председателя Совета Министров СССР товарища Н. С. Хрущева находятся несколько дней в Подмосковье.

За эти дни Н. С. Хрущев и Фидель Кастро в дружеских, откровенных беседах имели возможность обменяться мнениями по широкому кругу вопросов, представляющих взаимный интерес.

В беседах приняли участие также А. И. Микоян и посол СССР в Республике Куба А. И. Алексеев.

Фидель Кастро и сопровождающие его кубинские товарищи с большим интересом знакомятся с живописной зимней природой Подмосковья, хорошо отдыхают.

ТАСС

Панама отзывает посольство из Вашингтона

НЬЮ-ЙОРК. Панама объявила, что она отзывает состав своего посольства из Вашингтона и потребовала, чтобы США также отозвали своих дипломатов. Как указывают американские информационные агентства, Панама объявила об этом шаге после того, как государственный департамент США отказался вести переговоры о заключении нового договора о Панамском канале.

„Соглашение между США и Панамой о готовности возобновить дипломатические отношения,—указывает агентство Юнайтед Пресс Интернейшнл, — по-видимому, находится на грани краха".

ТАСС

Об этом говорилось на Пленуме ЦК КПСС



Казахская ССР. В открытом карьере рудоуправления «Аксай» горнохимического комбината «Кара-Тау» ведут разработку мощные экскаваторы. Руду вывозят 25-тонные самосвалы Минского автозавода. Коллективы экскаваторного и автомобильного парков, отвечая на призыв партии и правительства об увеличении производства минеральных удобрений, упорно добиваются повышения производительности горнотехнического оборудования.

На снимке: открытая добыча руды в карьере «Западный» Аксайского рудоуправления горнохимического комбината «Кара-Тау».

Фото Б. Подгорного. Фотохроника ТАСС

СПЕЦИАЛИСТЫ СОВЕТУЮТ

Кариес зубов

Кариес—самое распространенное заболевание, которое встречается чаще всех остальных заболеваний зубов.

Причиной возникновения кариеса зубов является недостаток витаминов в пище, особенно витамина «Д», фтора, солей кальция, фосфора, а также сказывается недостаток ультрафиолетовых лучей.

Видимые изменения при кариесе появляются в виде помутнения эмали зуба (мелового пятна) или коричневого пятна. Затем по мере уменьшения солей кальция и фосфора в эмали и дентине зуба происходит размягчение эмали и дентина с образованием полостей, которые бывают различных видов и форм и располагаются во всех местах коронок зубов.

Болевые ощущения при неосложненном кариесе либо совершенно отсутствуют, либо возникают только под влиянием химических раздражителей (содержание в пище сладких, соленых, кислых веществ) и физических раздражителей (холодная вода, холодный воздух). Если прекратить раздражение, боль вскоре прекращается.

Немалую роль в развитии кариеса играют присоединяющиеся микроорганизмы. Кариес нередко осложняется, пропсходит более глубокое поражение зуба. Тогда боли возникают самопроизвольно без внешних раздражителей.

Кариозные зубы являются резервуаром для скопления стойких гноеродных микроорганизмов, которые проникают вглубь организма и вызывают порой серьезные заболевания такие, как ангина, воспаление суставов, заболевания сердца, почек, органов слуха и другие.

Для предупреждения кариеса необходимо соблюдать профилактические меры.

Прочность обизвествления молочных зубов зависит от поступления нужных веществ в детский скелет (особенно в челюсти и зубы еще во внутриутробной жизни). Поэтому в период беременности в пищевой рацион женщины должно вводиться достаточное количество минеральных солей, фосфорнокислого кальция, витаминов, протеинов. В период кормления необходимо соблюдать пищевой режим кормящей матери. В более поздний период развития ребенка необходимо следить за правильным питанием его.

Необходимо регулярно проходить осмотры (не реже двух раз в год).

Не забывайте чистить зубы.

Выполнение профилактических мер — залог сохранения здоровых зубов.

В. Балахонов.

Редактор
М. ПАРФЕНЮК.

ПИШИТЕ НАМ ПО АДРЕСУ:
с. Нижневартовск, улица Школьная, 11, редакции газеты
„Ленинское знамя".
Звоните по телефону 3—68

Нижневартовская типогр. Упр. по печати Тюм. облисполкома

Заказ № 20 Тираж 1020

Пролетарии всех стран, соединяйтесь!

Ленинское знамя

Орган Нижневартовского районного партийного комитета КПСС и исполкома районного Совета депутатов трудящихся Тюменской области

Год издания 23-й | ЧЕТВЕРГ, 23 января 1964 года | № 7 (1055) | Цена 1 коп.

Пусть растут надои

В минувшем году колхозы района при оольшоп практической помощи всей общественности района провели значительную работу по созданию запасов грубых кормов для оощественного животноводства. В результате в районе не осталось такого хозяйства, которое бы не получило возможности для дальнейшего повышения продуктивности скота. И большинство колхозов района правильно нспользуют их, дооиваются положнтельных результатов.

В прошлом году, несмотря на трудную зимовку, колхоз «За мир» увеличил производство молока на 117 килограммов в среднем от коровы, перевыполнил задание по продаже молока и мяса. Неплохо идут дела в этом хозяйстве и в настоящее время. За минувшие две декады января надой от коровы составил более 87 килограммов, пли на 40 килограммов больше прошлого года.

Добились повышения молочной продуктивности коров протнв прошлого года колхозы «Новая жизнь» и «Красное знамя» (председатели тт Пнков и Низовских). Животноводы этих хозяйств получали в течение первых двух декад января по три с половиной килограмма молока от коровы в суткп.

Однако эти результаты могли быть гораздо выше, если бы в колхозах больше уделялось внимания созданию хороших условий содержания скота. В колхозе «новая жизнь», например, коров поят холодной водой, из прорубей.

Еше более безответственно относятся к организации зимовки скота руководители сельхозартели имени Калинпна (председатель тов. Винокуров, секретарь парторганизации тов. Качушкин). В начале стойлового периода тов. Винокуров заверял, что колхоз в течение всего стойлового периода будет получать не менее шести килограммов молока от коровы в с.тки. К сожалению, столь авторитетное заявление не было подкреплено практическими делами. Председатель колхоза, видимо, забыл о нем, тогда как для получения таких надоев надо было принимать конкретные меры по улучшению условий содержания скота, но наиболее рациональному использованию кормов, организации действенного соревнования животноводов.

Ничего этого сделано не было. Стоит ли говорить о приготовлении кормов, если в хозяйстве скот гонянт на прорубь, корма расходуются без надлежащего контроля. Нарушается распорядок дня, среди работников ферм артели не организовано соревнование. Массовая работа не проводится. Допускаются случаи халатного отношения работников к выполнению своих обязанностей, нарушения трудовой дисциплины.

Результатом всего этого явилось то, что колхоз имени Калинина получает молока в среднем от коровы меньше всех остальных хозяйств района. В настоящее время суточные надои составляют менее трех килограммов от коровы.

В некоторых хозяйствах в результате бесконтрольности допущен перерасход кормов. И если не будут приняты меры, уроки прошлогодней весны, когда из-за недостатка кормов был допущен оольшой отход крупного рогатого скота

Надо навести порядок в учете продукции, в выполнении требований зооветправил. Скот, осооенно дойное стадо, надо поить только теплой водой, на месте. Следует принять меры к рациональному нспользованию кормов.

Особое внимание неоохолимо уделить повышению уровня массово-разъяснительной работы среди работников животноводства, организации действенного соревнования за повышение продуктивности скота.

Все это будет способствовать использованию имеющихся резервов, повышению продуктивности животноводства.

Товарищи животноводы! Приложим все силы к тому, чтобы до конца текущего месяца увеличить суточные надои не менее чем на один килограмм молока в среднем от коровы.

У инициаторов всесоюзного соревнования

Краснодарский край. Наконец-то и на Кубани вступила в свои права зима. Она не застала врасплох тружеников колхоза «Кубань» Усть-Лабинского производственного управления. Передовые хлеборобы своевременно завершили осенние работы на полях, подготовили теплую и сытую зимовку общественному скоту, развернули подготовку техники и семян к весне.

Отличных успехов добилась в 1963 году четвертая полеводческая бригада, возглавляемая Михаилом Клепиковым. Она выполнила все свои обязательства и получила в среднем с гектара озимой пшеницы 42 центнера, кукурузного зерна—52 центнера, подсолнечника—25,7 центнера, сахарной свеклы—356 центнеров. Себестоимость продукции самая низкая в управлении. Центнер зерна кукурузы, например, обошелся в один рубль 22 копейки, а центнер сахарной свеклы—в 36 копеек.

Высокий урожай и низкая себестоимость—результат рационального использования удобрений, широкого применения техники.

НА СНИМКЕ: (справа налево) бригадир Михаил Клепиков с одной из лучших звеньевых своей бригады Раисой Малаховой и колхозницей Надеждой Головка.

Фото Е. Шулепова.

Фотохроника ТАСС

МИНИСТР СССР У МЕГИОНСКИХ НЕФТЕРАЗВЕДЧИКОВ

Не по-обычному многолюдно было 21 января в Мегионском клубе. Здесь собралось более 300 рабочих, инженерно-технических работников, служащих Мегионской нефтеразведочной экспедиции, колхозников сельхозартели имени Калинина на встречу с председателем Государственного комитета химической и нефтяной промышленности при Госплане СССР, министром СССР Николаем Константиновичем Байбаковым.

Внимательно прослушали собравшиеся доклад Н. К. Байбакова о развитии нефтяной и химической промышленности в свете решений декабрьского Пленума ЦК КПСС. Выступление министра неоднократно прерывалось бурными аплодисментами.

Вместе с Н. К. Байбаковым у мегионских нефтеразведчиков побывали заместитель председателя Совета народного хозяйства республики С. Н. Мухинин, заместитель начальника „Главгеологии РСФСР" М. А. Евсеенко, первый секретарь Тюменского промышленного обкома КПСС А. К. Протозанов, управляющий трестом „Татарнефтепроводстрой" Г. Н. Гомжин, начальник Тюменского геологического управления Ю. Г. Эрвье, руководителя Средне-Уральского совнархоза, проектных институтов, Тюменского объединения „Тюменьнефтегаз", руководители нашего округа, представители общественности Сургутского района.

Н. К. Байбаков и прибывшие с ним специалисты нефтяной и химической промышленности совместно со специалистами экспедиции и руководителями района рассмотрели вопросы развития геологоразведочных работ на территория нашего района и промышленного использования разведанных запасов нефти и газа.

Присутствующие на встрече начальник Тюменского геологоуправления Ю. Г. Эрвье, секретарь Нижневартовского парткома КПСС Л. В. Аксарин, начальник Мегионской нефтеразведочной экспедиции В. А. Абазаров и своих выступлениях от имени рабочих, инженерно-технических работников и служащих экспедиции и сейсмических партий заверили, что разведчики недр района внесут свой вклад в развитие большой химии, разведают новые нефтегазоносные площади и уже в 1964 году дадут химическим предприятиям десятки тысяч тонн нефти.



К ПРЕБЫВАНИЮ ФИДЕЛЯ КАСТРО В СССР

После встречи с трудящимися города Калинина товарищи Н. С. Хрущев, Фидель Кастро и сопровождающие его лица возвратились в резиденцию в Подмосковье, где отдыхают кубинские гости.

18 января здесь продолжались беседы между Фиделем Кастро и Н. С. Хрущевым по интересующим их вопросам. В беседах приняли участие тт Л. И. Брежнев, А. Н. Косыгин, А. И. Микоян. Н. В. Подгорный, Министр обороны, Маршал Советского Союза Р. Я. Малиновский и другие. Беседы протекали в дружественной, сердечной атмосфере.

После этого кубинские гости и советские товарищи участвовали в охоте, которая была на дачной. Там же, в лесу, состоялся товарищеский обед.

Вечером товарищи Н. С. Хрущев, Фидель Кастро, сопровождающие его лица и советские товарищи возвратились в Москву.

19 января товарищ Фидель Кастро и сопровождающие его лица из резиденции в Кремле направились на подмосковную дачу, куда кубинских друзей пригласил Никита Сергеевич Хрущев.

Фидель Кастро и его спутники познакомились с членами семьи Н. С. Хрущева, его внуками. Национальный герой Кубы и глава Советского правительства совершили прогулку по лесу. Выйдя на Москва-реку, они встретили группу лыжников. Фидель Кастро попросил у них лыжи и прошелся на лыжах.

Затем вождь кубинского народа вместе с Н. С. Хрущевым посетили Московский конный завод №1. Здесь были запряжены русские тройки. В одной из них Фидель Кастро и Н. С. Хрущев совершили поездку по запорошенному снегом зимнему лесу.

В тот же день на загородной даче Центральный Комитет КПСС и Советское правительство дали обед в честь Фиделя Кастро и его спутников.

С советской стороны присутствовали Н. С. Хрущев и другие советские руководители.

Обед прошел в братской, сердечной обстановке.

Центральный Комитет Коммунистической партии Советского Союза и Совет Министров СССР устроили 21 января в Большом Кремлевском Дворце прием в честь Первого секретаря Национального руководства Единой партии социалистической революции, Премьер-Министра Республики Куба Фиделя Кастро.

На приеме присутствовали первый секретарь ЦК КПСС, Председатель Совета министров СССР Н. С. Хрущев и другие руководители Коммунистической партии и Советского правительства.

Во время приема товарищи Н. С. Хрущев и Фидель Кастро обменялись речами.

22 января столица советской Украины приветствовала дорогих гостей товарищей Н.С.Хрущева, Фиделя Кастро и сопровождающих их лиц.

ТАСС

ЕЩЕ ОДНО ХОРОШЕЕ ДЕЛО

Много хороших дел на счету у комсомольцев Нижневартовской средней школы.

Вот и сейчас прибавилось опять одно очень неплохое дело. В прошедший выходной день комсомольцы, учащиеся 10-11 классов В. Шмигельский, В. Петров, В. Кайгородов, В. Гриценко вывезли из леса дрова пенсионерам Черепановым, возили им и сено.

И. С. Черепанова и И. С. Черепанов выражают сердечную благодарность этим комсомольцам.

—Хорошие, работящие ребята,—говорит Ирина Сидоровна,—о комсомольцах Нижневартовской школы.

Будет 15 тысяч!

160 процентов к годовому плану—с такими показателями закончили минувший год охотники Корликовского отделения кооизверопромхоза. Лучших результатов в четвертом квартале добились Николай Яковлевич Кайколесов и Владимир Кириллович Прасин, сдавшие на приемный пункт промысловой пушнины па 567 и 511 рублей. На 450 рублей добыл пушнины Алексей Федорович Прасин.

Включившись в социалистическое соревнование в честь предстоящего Пленума Центрального Комитета Коммунистической партии, охотники отделения решили в срок до 15 марта сдать на приемные пункты пушнины на 15 тысяч рублей при задании на квартал 5,5 тысячи рублей.



Закарпатская область. Научные сотрудники Ужгородского университета стремятся внести свой вклад в развитие большой химии. В частности, они работают над проблемами синтеза биологически активных веществ, которые могут быть использованы в сельском хозяйстве.

Кандидат химических наук Иван Васильевич Смоланка и аспирант Степан Михайлович Хрипак разработали методы получения новых соединений, производных оксазолона тиазолона, которые будут испытываться как стимуляторы роста растений. Массовое использование таких соединений позволит поднять культуру земледелия, повысить урожайность сельскохозяйственных растений.

На снимке: заведующий кафедрой органической химии доцент И.В. Смоланка (справа) и аспирант С. М. Хрипак.

Фото Л. Ковгана.
Фотохроника ТАСС

Навстречу Пленуму ЦК КПСС

Беседа с читателем

Центральный Комитет КПСС принял решение созвать 10 февраля 1964 года Пленум ЦК КПСС, на котором будет обсуждаться вопрос об интенсификации сельскохозяйственного производства на основе широкого применения удобрений, развития орошения, комплексной механизации и внедрения достижений науки и передового опыта для быстрейшего увеличения производства сельскохозяйственной продукции.

Многочисленные сообщения, поступившие на прошлой неделе из Смоленска, Минска, Киева, Хабаровска, Ташкента и многих других городов нашей страны, говорят о том, что весть о созыве ЦК КПСС с большим удовлетворением встречена сельскими тружениками, всем советским народом как новое свидетельство заботы нашей партии о росте благосостояния трудящихся Советского Союза.

До последнего времени зерновое хозяйство у нас развивалось, главным образом, за счет увеличения посевных площадей. В короткие сроки были освоены огромные массивы целинных и залежных земель. На великих просторах Сибири и Казахстана выросли многочисленные высокомеханизированные совхозы, которые дали Родине не один миллиард пудов зерна. Сейчас главная задача — интенсификация сельского хозяйства, то есть резкое увеличение производства зерновых культур и продуктов животноводства на каждом гектаре уже освоенных земель.

«Теперь задачу обеспечения потребностей страны в продуктах сельского хозяйства, а промышленности — в сельскохозяйственном сырье, — указывает товарищ Н.С.Хрущев, — **надо решать не за счет расширения площадей, а за счет лучшего использования имеющихся земель, применения минеральных удобрений, широкого внедрения достижений науки, лучших сортов растений, выведения более продуктивных пород животных и птицы. На это должны быть направлены наши знания, наши главные усилия».**

В стране уже сейчас имеется большое число хозяйств с интенсивным ведением производства. В этих хозяйствах налицо большие достижения. «Интенсификация сельскохозяйственного производства, о которой будет идти речь на предстоящем Пленуме ЦК КПСС, — говорит секретарь парткома Волочисского производственного управления (Хмельницкая область) М. И. Починок, — коренной вопрос жизни советской деревни. В минувшем очень трудном для нас году колхозники управления вырастили по 20,1 центнера зерновых, по 234 центнера сахарной свеклы на гектаре. Это несомненный успех. Он был достигнут, прежде всего, благодаря широкому применению минеральных и местных удобрений, повышению уровня механизации работ, использованию достижений науки и передового опыта». В содружестве с наукой и передовым опытом в прошлом году одержана серьезная победа на Камчатке — население полуострова обеспечено собственным урожаем овощей и картофеля. Других примеров можно привести много. Однако даже эти передовые хозяйства имеют большие возможности для дальнейшей интенсификации производства.

Мы, говорит председатель колхоза имени Жданова (Киевская область) Герой Социалистического Труда А. Г.Бузницкий, располагаем огромными возможностями для нового подъема всех отраслей хозяйства. Сельхозартель имени Жданова решила уже в этом году продать государству по 190 пудов зерна, по 320-350 центнеров сахарной свеклы с гектара посева, высокие обязательства взяты по продаже мяса и молока.

Декабрьский Пленум Центрального Комитета КПСС помог советскому народу заглянуть в завтрашний день, увидеть замечательные горизонты светлого будущего — коммунизма. Намечая планы крутого подъема сельскохозяйственного производства на ближайшие годы, трудящиеся наших сел и городов оценивают 1964 год как важнейший этап для достижения своих высоких целей. В эти дни, накануне февральского Пленума ЦК КПСС, повсюду видна сила народной инициативы, направленной на быстрейшее претворение в жизнь предначертаний нашей партии. Вот некоторые примеры, взятые из сообщений, поступивших на прошлой неделе: семь миллионов тонн торфа и навоза — на два миллиона тонн больше, чем год назад — доставили на яровой клин колхозы и совхозы Белоруссии, увеличивается завоз минеральных удобрений, для хранения которых сейчас в республике сооружается 90 крупных базисных складов. «Труженикам села — химические знания» — под таким девизом организуется зимняя учеба в Калужских колхозах и совхозах. К занятиям уже приступили около 7 тысяч хлеборобов, животноводов и механизаторов. Полным ходом идет ремонт сельхозтехники в производственных управлениях Грузии. Механизаторы хотят к 10 февраля, на 20 дней раньше срока, подготовить всю технику к весне. На Каспии график перевозки удобрений перевыполнен более чем на тысячу тонн. На Чирчикском электрохимическом комбинате с помощью ленинградцев проведена модернизация оборудования, выпуск минеральных удобрений увеличился на 20 процентов. Прославленные мастера из колхоза «Цалык» (Осетия) Николай Блазнов, Хазрет Хасаев, Иван Семенюк и другие, откликаясь на призыв молодого кукурузовода из колхоза «Кавказ» взяли шефство над многими механизаторами с тем, чтобы научить всех работать так же, как они сами. В Калмыкии, в Сарпинской низменности, создается новая зона орошаемого земледелия, здесь будет долина риса.

Так, отвечая конкретными делами, страна готовится к Пленуму, который наметит важные пути дальнейшего увеличения сельскохозяйственного производства.

В. Пименов.
(корр. ТАСС)

◆ ◆ ◆

НАШ КАЛЕНДАРЬ

А. П. ГАЙДАР

(К 60-летию со дня рождения)

«Я рос в городе Арзамасе. Там громко гудели колокола тридцати церквей, но не было слышно заводских гудков.

...Когда взметнулись красные флаги Февральской революции, то и в таком захудалом уголке, как Арзамас, нашлись хорошие люди. Их было немного, держались они кучкой. Смело выступали они на митингах...



Позже я понял, что это за люди. Это были большевики...»

Так еще 13-летним мальчишкой встретился он с большевиками. И через год ушел из дому «воевать за светлое царство социализма».

Он воевал шесть лет на шести фронтах. В 17 лет командовал полком. Был ранен и тяжело контужен. Уволенный в запас по болезни, так и не признал себя «демобилизованным» и до конца сохранил облик, привычки и сердце солдата.

Он стал писать, определив себе «боевую задачу» — воспитывать новое поколение бойцов за коммунизм. Он стал писать для детей и за 15 лет своей литературной работы создал ряд замечательных книг о жизни детей в Советской стране.

Аркадий Петрович Гайдар знал самое главное, что хотели знать дети в то время: «про революцию». И он рассказывал детям правду о ней не утаивая ни трудностей, ни крови, но над всем высоко поднимая всегда красное знамя — дорогой и поэтический символ борьбы за счастье всех людей, для всего человечества.

Он стал любимым писателем советских школьников и пионеров, стал сам живым героем для наших подростков.

В июне 1941 года фашисты напали на Советский Союз. В июле Гайдар был уже на южном фронте, на Украине в качестве военного корреспондента.

Всю осень он был с армией в ожесточенных боях. Потом воинская часть его попала в окружение. Гайдару предложили вылететь в Москву, последним самолетом, он отказался, остался в партизанском отряде как рядовой пулеметчик.

26 октября 1941 года у деревни Леплява, близ Канева, Гайдар был убит в боевой схватке с фашистским разъездом.

Когда закончилась война, отыскали могилу Гайдара. В 1947 году прах его был перенесен в Канев и похоронен в парке на высоком берегу Днепра.

В. Смирнова.

Нашего полку прибыло

Все большее развитие из года в год получают общественные начала, растет активность населения. Взять, к примеру, народную дружину по охране общественного порядка.

В первой половине прошлого года Ларьякская дружина насчитывала в своих рядах всего десять, а затем пятнадцать дружинников. Сейчас в ней 35 рабочих, служащих предприятий, организаций села.

Большую роль в росте дружины сыграло то, что большинство руководителей предприятий, организаций и учреждений стали больше уделять ей внимания, интересоваться ее работой, а многие и сами принимают в ней непосредственное участие.

Так, начальник Ларьякской сейсмической партии А. Р. Малык всегда находит время для дружины, оказывает ей помощь. Часто Анатолий Романович сам появляется вместе с дружинниками на улицах села с красной повязкой на руке.

Большую помощь оказывают в организации работы дружины управляющий отделением Госбанка А. К. Усов, начальник рыбоучастка К. И. Бутаков. В отделении Госбанка, например, все мужчины — члены дружины.

Наиболее активно участвуют в работе народной дружины работники сейсмопартии тт Новиков, Куликов, Касьянова, Куликова, рабочие рыбоучастка тт Лопаткина, Абрамова и другие.

Рост численности дружины способствовал улучшению ее работы. Однако есть еще много недостатков, ликвидировать которые можно лишь при том условии, если все руководители и коллективы предприятий будут уделять работе дружины постоянное внимание, оказывать помощь и содействие, перестанут отнекиваться от участия в ее деятельности, как делают, к примеру, работники метеостанции во главе с товарищем Брандисом, считающие работу в дружине излишней «обузой». Такого же мнения о ней и руководители рыбкоопа и больницы тт Яров и Балин. Что же тогда не «обуза»?

Редактор
М. ПАРФЕНЮК.

ПИШИТЕ НАМ ПО АДРЕСУ:
с. Нижневартовск, Школьная, 11, редакция газеты
„Ленинское знамя".
Звоните по телефону 3—68

Нижневартовская типография Управления по печати Тюменского облисполкома

Заказ № 20 Тираж 1020

Пролетарии всех стран, соединяйтесь!

Ленинское знамя

Орган Нижневартовского районного партийного комитета КПСС и исполкома районного Совета депутатов трудящихся Тюменской области

Год издания 23-й | ВОСКРЕСЕНЬЕ, 26 января 1964 года | № 8 (1858) | Цена 1 коп.

Больше леса Родине!

Обязательства Октябрьского лесопункта на 1964 год

Стремясь внести свой вклад в создание материально-технической базы коммунизма, коллектив Октябрьского лесопункта выполнил свои повышенные социалистические обязательства. План вывозки древесины лесозаготовители выполнили на 115 процентов, а выпуск валовой продукции перекрыл плановые показатели прошлого года на 20 процентов.

На 1 64 год коллектив ставит перед собой следующие задачи:

выполнить государственный план 1964 года по заготовке древесины к 25 декабря и дать сверх задания не менее 1500 кубометров леса;

довести комплексную выработку на одного рабочего до 450 кубометров;

снизить себестоимость каждого вывезенного кубометра древесины на 50 копеек против плановой;

добиться коэффициента технической готовности автомашин 0,9, а тракторов—0,75;

в целях сокращения средств на лесовосстановительные работы сохранить 50-60 процентов подроста на вырубаемых лесосеках;

каждым тросом трелевать не менее 2000 кубометров леса;

установить строгий контроль за расходованием горюче-смазочных материалов и добиться экономии их до 2-х процентов;

повести решительную борьбу против производственного травматизма, не допускать случаев нарушения правил техники безопасности;

повседневно повышать политический и технический уровень, внедрять опыт передовиков на производстве;

обеспечить выполнение плана строительства и ремонта жилья к ноябрю 1964 года;

оказывать шефскую помощь колхозу „Новая жизнь". Заготовить силами рабочих 200 тонн сена для общественного животноводства.

По поручению коллектива обязательства подписали:

Р. Мартьянов,
Д. Первухин,
В. Соловенюк,
А. Крамской,
Н. Калистратов,
Д. Ларионов,
В. Колесников,
К. Бащенко.

Технику—под комсомольский контроль

Комсомольское собрание мегионских нефтеразведчиков проходило бурно. На повестке дня вопрос—о максимальном, технически грамотном использовании материалов и оборудования.

Комсомольцы в своих выступлениях вскрывают резервы производства, говорят о бесхозяйственном отношении отдельных бригад и вахт к порученной работе.

Начальник вышкомонтажного цеха комсомолец Бузинов резко критиковал вышкомонтажные бригады за их бесхозяйственность.

Главный инженер тов. Поздняков говорил о таких фактах, когда вышкомонтажники не хотят своевременно увезти с собой на следующий номер какую-нибудь мелочь, а потом вынуждены из-за этого возвращаться.

О фактах бесхозяйственного отношения к расходованию пиломатериалов вышкомонтажниками говорил комсомолец Николай Кочергин.

Много было сказано на собрании о качестве ремонта машин и оборудования, о своевременном выполнении заказов и многом другом.

Во всех выступлениях звучали непримиримость к нечестности, бесхозяйственности, к бесцельной трате рабочего времени, чувствовалась настоящая тревога за выполнение взятых обязательств.

Комсомольцы единодушно решили закрепить успехи, достигнутые в 1963 году, использовать имеющиеся резервы и возможности для роста производительности труда. За счет бережного отношения каждого рабочего к механизмам, строгого соблюдения графика проведения профилактического ремонта сократить время простоя оборудования и механизмов в ремонте.

Для более активного участия молодежи в рационализации и изобретательстве обязали бюро рационализации и изобретательства составить темник и обсудить его по цехам. Каждому молодому специалисту стать активным консультантом молодых рабочих по рационализации и изобретательству. Сделать Доску рационализатора, продумать вопрос о выдаче памятных свидетельств, а особенно активных рационализаторов и изобретателей представлять к награждению Похвальными листами РК ВЛКСМ, Почетными грамотами окружкома и обкома комсомола.

Особое внимание было обращено на техническую учебу и овладение смежными профессиями. Молодых инженеров обязали проводить эту работу непосредственно в бригадах.

Большие обязанности возложены на недавно созданный комсомольский отдел кадров. На собрании был утвержден текст памятки каждому вновь поступающему молодому рабочему. Памятка требует от вновь приходящего на производство честного отношения к работе, активного участия в общественной жизни экспедиции, примерного поведения.

По согласованию с администрацией на комсомольском собрании было принято постановление о том, чтобы не допускать приема и увольнения молодых рабочих без ведома комсомольского отдела кадров. Такие меры будут способствовать сокращению текучести кадров и повышению производительности труда, каждый комсомолец обязался включиться в борьбу за коммунистический труд.

Комсомольцы решили обменяться опытом с передовой буровой бригадой Мелик-Карамова и передовой вышкомонтажной бригадой из Усть-Балыкской экспедиции. Они также договорились о проведении производственно-технической конференции по использованию бурового оборудования.

Решение этого собрания заслуживает особого внимания потому, что после окружной комсомольской конференции главным направлением в работе комсомольских организаций стала борьба за максимальное и технически грамотное использование техники.

П. Витков.

В честь Пленума ЦК КПСС

Трудовыми успехами встречать знаменательные события в жизни страны стало традицией нашего народа. Вот и сейчас повсюду началось соревнование в честь предстоящего Пленума Центрального Комитета Коммунистической партии. Не остались в стороне и работники Ларьякского отделения кооопзверопромхоза. Весь коллектив включился в борьбу за досрочное выполнение производственных планов. На всех производственных участках с каждым днем растет трудовое напряжение.

Неплохих результатов в соревновании за достойную встречу предстоящего Пленума ЦК КПСС добились охотники нашего отделения. За первые две декады января они заготовили столько промысловой пушнины, сколько было предусмотрено планом января.

Самых высоких показателей среди охотников добились опытные следопыты Илья Васильевич Ляксин и Николай Ильич Камин.

Хорошо работают наши лесозаготовители. Они под руководством Ивана Павловича Романова выполнили задание первых двух декад января по заготовке древесины на 110 процентов. Бригада взяла обязательство к дню начала работы Пленума ЦК КПСС полностью закончить план заготовки леса. Этот вклад лесозаготовителей позволит успешно провести работы по расширению звероферм на 600 мест.

В. Захаров,

Украинская ССР. 3,5 тысячи кубометров древесины сверх плана отправил в минувшем году передовой на Волыни коллектив лесозаготовителей Маневичского лесхоззага.

Среди маяков этого хозяйства—ударники коммунистического труда из Кашивецкого лесничества бензопильщики Владимир Каншерук (на снимке вверху) и Федор Марьюк (на переднем плане). Они в полтора-два раза перевыполняют нормы.

Фото Г. Сакнева.
Фотохроника ТАСС



Ф. Кастро, Н. С. Хрущев и Н. В. Подгорный на Киевщине

КИЕВ. Прибывшие сюда 22 января товарищи Фидель Кастро, Н. С. Хрущев, Н. В. Подгорный вместе с кандидатом в члены Президиума ЦК КПСС, Первым секретарем ЦК КПУ П.Е. Шелестом, Председателем Совета Министров УССР И. П. Казанцом и другими руководителями Коммунистической партии и правительства Украины осмотрели столицу Украины.

Руководители Украинской республики пригласили Фиделя Кастро и сопровождающих его лиц отдохнуть в одном из охотничьих хозяйств Киевщины.

После прогулки и удачной охоты в лесу у костра был устроен обед. Здесь же проходили дружеские беседы.

В конце дня Фидель Кастро, Н. С. Хрущев, Н.В.Подгорный, П.Е. Шелест вернулись в охотничий домик. Вечером между ними продолжались дружеские беседы.

ТАСС

Возвращение Фиделя Кастро Рус на родину

В течение десяти дней в Советском Союзе по приглашению Первого секретаря ЦК КПСС, Председателя Совета Министров СССР Н. С. Хрущева с дружеским официальным визитом находился Первый секретарь Национального руководства Единой партии социалистической революции, Премьер-Министр Революционного правительства Республики Куба Фидель Кастро Рус.

В Москве, Калинине, Киеве—повсюду, где в эти дни побывали товарищи Фидель Кастро и сопровождающие его лица, посланцев острова Свободы сердечно приветствовали советские люди, выражая чувства братской дружбы к героическому кубинскому народу.

На Киевском аэродроме дорогих кубинских гостей провожали Н. С. Хрущев, Н. В. Подгорный, руководители Коммунистической партии и правительства Украины.

После кратковременной остановки в Мурманске Фидель Кастро Рус и сопровождающие его лица на «ТУ-114» вылетели на родину и в тот же день, 23 января, благополучно прибыли в Гавану.

Визит Ф. Кастро—свидетельство единства народов СССР и Кубы.

ТАСС

Подписано торговое соглашение

21 января в Большом Кремлевском дворце было подписано долгосрочное торговое соглашение между СССР и Республикой Куба.

Соглашение подписали: с советской стороны—Первый секретарь ЦК КПСС, Председатель Совета Министров СССР Н. С. Хрущев, с кубинской стороны—Первый секретарь Национального руководства Единой партии социалистической революции, Премьер-Министр Революционного правительства Республики Куба Фидель Кастро.

Успешные пуски ракет-носителей

В соответствии с намеченным планом в Советском Союзе проведены успешные пуски новых усовершенствованных вариантов ракет-носителей для космических объектов в районы акватории Тихого океана.

Полет ракет и работа всех их ступеней проходили нормально.

Макеты предпоследних ступеней ракет-носителей достигли водной поверхности в назначенном районе с высокой точностью.

ТАСС

Как бы порадовался Ильич!

Плюс химизация... За короткий срок этот лозунг партии, выдвинутый на декабрьском Пленуме ЦК, вошел в сознание миллионов тружеников нашей страны и стал руководством к действию.

Курс партии на преимущественное развитие прогрессивных отраслей промышленности и науки—это дальнейшее развитие и конкретизация в современных условиях гениальных идей Владимира Ильича Ленина о путях построения социализма и коммунизма. Великий вождь учил партию, что после победы революции первостепенное значение приобретает хозяйственное строительство, как главное поприще борьбы за коммунизм.

Торжеством ленинского плана строительства социализма явилась индустриализация страны—этот великий подвиг рабочего класса, всего народа: они не жалели для этого ни сил, ни средств, сознательно шли на большие лишения. Претворен в жизнь и ленинский кооперативный план. Коллективизация сельского хозяйства означала великую революцию в экономических отношениях, во всем укладе жизни крестьянства. Совершена в нашей стране и культурная революция, которая впервые в истории приобщила трудящиеся массы к богатствам культуры, выработанным человечеством.

Владимиру Ильичу Ленину принадлежат крылатые слова: «Коммунизм—есть Советская власть плюс электрификация всей страны». Первый комплексный план развития экономики России—план ГОЭЛРО Владимир Ильич назвал второй Программой партии.

Плюс электрификация... Советский народ по праву гордится тем, что огонь «лампочки Ильича» немеркнущим светом озарил бескрайние просторы нашей Родины, наполнил энергией заводы и фабрики, двинул в ход тысячи и тысячи машин... Уже в 1947 году Советский Союз по производству электроэнергии занял первое место в Европе и второе—в мире. В 1963 году наши электростанции дали около 412 миллиардов киловатт-часов. А к 1980 году выработка электроэнергии возрастет почти до трех триллионов киловатт-часов в год.

Нашей партии присущ творческий, марксистско-ленинский подход к решению хозяйственных и политических задач. «Если бы был жив Владимир Ильич Ленин,—говорил на декабрьском Пленуме ЦК КПСС Н. С. Хрущев,—то, видимо, сейчас он сказал бы примерно так: коммунизм—есть Советская власть плюс электрификация всей страны, плюс химизация народного хозяйства».

Почему химия становится сегодня ударным фронтом коммунистического строительства? Потому, что химия, как се образно назвали на Пленуме ЦК, это кузница народных богатств, кузница изобилия. Развитие химической промышленности позволит обеспечить народное хозяйство страны такими качественно новыми, совершенными материалами, которые будут менять металлы, сельскохозяйственное сырье.

Химия дает возможность не только кардинально решить проблему изобилия продуктов сельскохозяйственного производства. Она открывает безграничные возможности для производства чрезвычайно широкого и разнообразного ассортимента высококачественных товаров народного потребления.

В генеральной перспективе химия даст стране каждый третий килограмм хлеба, каждый второй или третий килограмм картофеля и овощей, четыре из пяти килограммов моющих веществ, половину тканей, наконец, каждый второй час сокращения рабочего дня.

Бурное развитие химии позволит поднять на еще большую высоту экономику Советской страны. С еще большей силой проявятся величайшие преимущества социалистической системы хозяйства перед капиталистической.

Уже сегодня видно, что и электрификация страны, и химизация народного хозяйства неразрывно сочетаются с дальнейшим развитием автоматизации, атомной энергетики, радиоэлектроники, реактивной техники и многих других направлений современного технического прогресса.

Все это—важнейшие составные части материально-технической базы коммунизма, создаваемой трудом миллионов в Стране Советов. Как бы порадовался Владимир Ильич, если бы увидел, какой огромный разбег в коммунистическое будущее берет наша Родина!

А. Мотылев.
Кандидат экономических наук.

К 20-ЛЕТИЮ ОСВОБОЖДЕНИЯ ЛЕНИНГРАДА

В благодарной памяти поколений вечно будет жить богатырский подвиг доблестных защитников города Ленина. Всемирно-историческая победа на Неве—одна из ярких страниц Великой Отечественной войны.

Готовя вероломное нападение на нашу Советскую Родину, гитлеровцы рассчитывали быстро одержать победу и поставить на колени наш великий народ. Они одновременно рвались к Москве, Ленинграду, Киеву...

Пользуясь временными преимуществами — внезапностью нападения, наличием отмобилизованной армии, численным превосходством в танках и авиации, фашистским войскам к началу июля 1941 года удалось захватить почти всю Прибалтику и выйти на подступы к Ленинграду—колыбели социалистической революции. Враг отрезал город от других районов страны, установил длительную блокаду.

27 января 1944 года все советские радиостанции передали радостную весть: враг под Ленинградом разбит, блокада города снята.





На снимке: (вверху) блокада Ленинграда прорвана! Встреча бойцов и командиров Волховского и Ленинградского фронтов. Внизу—Ленинград. Дворцовая площадь.

Фото С. Нордштейна, Н. Науменкова.
Фотохроника ТАСС

За рубежом

Первый премьер-министр Замбии

Лусака. Кеннет Каунда стал первым премьер-министром Замбии (Северная Родезия).

Назначение К. Каунды на пост премьера-министра явилось результатом волеизъявления большинства избирателей на проходивших 20 и 21 января в Замбии выборах в законодательное собрание.

Согласно предварительным результатам подсчета голосов, объединенная партия национальной независимости Кеннета Каунды получила 38 из 75 мест в законодательном собрании Замбии.

Правительство Замбии сформировано

Лусака. Премьер-министр Замбии (Северной Родезии) Кеннет Каунда объявил состав сформированного им правительства, в которое вошли тринадцать министров. Все они африканцы.

* * *

Кеннет Дэвид Каунда родился в 1924 году близ Чинсали (Северная Родезия) в семье миссионера. Получил среднее образование.

С юношеского возраста Каунда включился в национально-освободительную борьбу. Был одним из руководителей африканского национального конгресса (АНК)—ведущей в то время политической партии Северной Родезии. Позднее он создал новую партию—африканский национальный конгресс Замбии. Однако в 1959 году эта партия была запрещена английскими колониальными властями, а Каунда осужден.

По выходе из тюрьмы в 1960 году Каунда возглавил объединенную партию национальной независимости (ЮНИП), созданную вместо запрещенного властями африканского национального конгресса Замбии. ЮНИП боролась за независимость Северной Родезии и выход ее из федерации Родезии и Ньясаленда.

ОБМЕНИТЬ ЗАПРЕТ КПГ

БЕРЛИН. Первый секретарь ЦК Коммунистической партии Германии Макс Рейман направил Л. Эрхарду письмо, в котором ставится вопрос об отмене запрета КПГ. Запрет КПГ в 1956 году, заявил он, явился результатом „холодной войны" и связан с последующим развитием ФРГ, характеризуемым как „эра Аденауэра". Этим запретом хотели исключить КПГ из общественно-политической жизни. Однако компартия живет и активно действует! Я в мои товарищи, подчеркнул М.Реймам, готовы начать переговоры о легальности КПГ.

ТАСС



Объединенная Арабская Республика. Феллахи переносят плодородный ил с берега Нила на свои участки.
Фото В. Будана.
Фотохроника ТАСС

Книжная полка

ДЛЯ ВАС, РАЗВЕДЧИКИ НЕДР!

Среди книг, полученных районной библиотекой, есть книги и для вас, разведчики недр. Вот некоторые из них.

Т.И. Гуровой и В.П. Казаринова **„Литология и волеогеография Западно-Сибирской низменности в связи с газоносностью"**. Она рассчитана на широкий круг геологов. В книге подробно описаны коллекторские свойства пород, проявление нефтегазоносности, а также закономерности распределения других полезных ископаемых. Книга иллюстрирована картами, таблицами, диаграммами и рисунками.

В брошюре Каламкарова **„Развитие нефтяной и газовой промышленности"** обобщен материал о последних достижениях нефтяной и газовой промышленности в области поисков и разведки нефтяных и газовых месторождений. Особое внимание уделено механизации и автоматизации в бурении. Брошюра предназначена для широкого круга работников нефтяной и газовой промышленности.

Сборник статей **„Проблемы сейсмической разведки"** содержит статьи зарубежных авторов об акустическом каротаже и о синтетических сейсмограммах.

В сборнике **„Глинистые растворы в бурении"** помещены статьи о результатах исследований, проведенных в 1959-1961 гг лабораториями ВНИИБТ в области теории и практики химической обработки промывочных жидкостей. Сборник предназначен для инженерно-технических работников по бурению.

Книга **„Опыт новаторов бурения и эксплуатация нефтяных скважин"** рассчитана на квалифицированных рабочих и инженерно-технических работников, занимающихся бурением и эксплуатацией нефтяных скважин. В книге обобщен передовой опыт новаторов-нефтяников по бурению скважин в основных нефтяных районах.

В сборнике **„Единые нормы времени на бурении разведочных структурно-поисковых и картировочных скважин"** приведены нормы времени на все виды работ по бурению и проходке скважин агрегатами. Издание рассчитано для обязательного применения во всех организациях, ведущих бурение скважин.

Редактор
М. ПАРФЕНЮК.

ПИШИТЕ НАМ ПО АДРЕСУ:
с. Нижневартовск, Школьная, 11, редакции газеты
„Ленинское знамя".
Звоните по телефону 3—68

Нижневартовская типография Управления по печати Тюменского облисполкома

Заказ № 31 Тираж 1020

Пролетарии всех стран, соединяйтесь!

Ленинское знамя

Орган Нижневартовского районного партийного комитета КПСС и исполкома районного Совета депутатов трудящихся Тюменской области

Год издания 23-й | ЧЕТВЕРГ, 30 января 1964 года | № 9 (1857) | Цена 1 коп.

Успехи животноводов

Знаменательными трудовыми успехами готовятся встретить предстоящий Пленум Центрального Комитета КПСС животноводы сельхозартели «За мир», где председателем П. С. Ершов, секретарем партийной организации Ф. А. Сухушин. Используя имеющиеся возможности, работники молочнотоварной фермы сумели преодолеть отставание в производстве молока, выйти на первое место в районе.

Особенно упорно трудились животноводы в текущем месяце, когда был объявлен конкурс на право участия в областном слете животноводов. И их упорный труд увенчался успехом. С 25 декабря по 25 января в среднем от коровы в целом по колхозу надоено по 138,6 килограмма.

На состоявшемся 27 января заседании исполкома райсовета этому хозяйству присуждено первое место. Колхоз завоевал право участия в слете животноводов области.

По 130,1 килограмма молока от коровы надоили за минувший месяц животноводы Лекрысовской фермы колхоза имени Калинина. Они также выполнили условия соревнования на право участия в областном слете животноводов.

Лучших результатов среди доярок района добилась доярка колхоза «За мир» Александра Григорьевна Ярова. Она получила, от каждой из закрепленных за ней коров, по 158 килограммов молока. Второе место за дояркой Лекрысовской фермы колхоза имени Калинина З. П. Ильиной, надоившей по 153 килограмма молока от коровы.

Хорошо потрудились доярки Л. А. Нагибина и Е. А. Луговская из колхоза имени Калинина, В. П. Дубровпна и В.Ф. Сухушина из сельхозартели «За мир», надоившие в течение месяца по 148-151 килограмму молока от коровы.

Все доярки получили право на участие в областном слете.

Это—хорошее начало в соревновании за достойную встречу февральского Пленума ЦК КПСС, который рассмотрит жизненно-важный вопрос для дальнейшего развития сельскохозяйственного производства.

Пример работы передовых животноводов наглядно показывает, что в наших условиях от наших коров можно получать молока значительно больше. Все зависит от организации труда на фермах, от условий содержания скота.

Мегионская экспедиция— на окружной Доске почета

За достижение высоких показателей в 1963 году по итогам социалистического соревнования по решению бюро Ханты-Мансийского окружного комитета КПСС и окружного Совета депутатов трудящихся коллектив Мегионской нефтеразведочной экспедиции (начальник В. А. Абазаров, секретарь парторганизации Н. Д. Семенов, председатель разведкома П. Г. Безродных), выполнивший годовой план по глубокому бурению на 121,9 процента, по испытанию скважин—на 200, производительности труда—на 150,6 процента.

БАШКИРСКИЕ ХИМИКИ— СЕЛЬСКОМУ ХОЗЯЙСТВУ

ГЛАВНЫЙ ИНЖЕНЕР УФИМСКОГО ХИМИЧЕСКОГО ЗАВОДА М. С. БАКИРОВ РАССКАЗЫВАЕТ...



—Основной продукт нашего предприятия—гербициды,—так начал свою беседу Марат Саникович Бакиров. —Эта пахучие ядохимикаты убивают сорняки и позволяют получать прибавку к урожаю зерновых до 4—5 центнеров на гектар. Надо ли говорить, какие прибавки сулит это в масштабе всей страны!

Чтобы увеличить выпуск гербицидов, коллектив предприятия проделал огромную работу. Уже дает продукцию большой цех, где производство ядохимикатов налажено по новейшей технологии. Созданы мощные центрифуги, в которых получается основное сырье для гербицидов.

Завод выпускает также аминовые соли и бутиловый эфир.

Протравливание семян хлопчатника этими препаратами обеспечивает 98—99 процентов всхожести.

Весь коллектив предприятия, воодушевленный программой развития большой химии, работает с подъемом. Сверх плана 1963 года в качестве нашего подарка Пленуму ЦК КПСС, было изготовлено 800 тонн гербицидов, 1000 тонн серной кислоты и много других химических продуктов.

На заводе строится новые цехи. С их пуском мы сможем выпускать такое количество ядохимикатов, которого хватит для обработки десятков миллионов гектаров посевов. Большие, радующие перспективы!—закончил М. С. Бакиров.

НА СНИМКЕ: вверху—в цехе гербицидов. Внизу—готовая продукция.

Фото В. Кунова. Фотохроника ТАСС

ПЕРЕДОВИКИ рыбного промысла

Встав на трудовую вахту в честь предстоящего Пленума ЦК КПСС, рыбаки Ларьякского рыбоучастка с каждым днем наращивают темпы на рыбном промысле.

Пукюговская рыболовецкая бригада под руководством ударника коммунистического труда Прохора Никифоровича Сигильетова, выполнив досрочно январский план рыбодобычи, который составляет 40 центнеров, решила дать к первому февраля квартальное задание, то есть добыть рыбы в январе в два раза больше.

Желая внести свой скромный вклад в выполнение решений XXII съезда Коммунистической партии Советского Союза и решений декабрьского Пленума ЦК нашей партии, направленных на создание материально-технической базы коммунизма, промысловики добывают последние центнеры в счет квартального плана.

Крепко держат свое слово передовики рыбного промысла.

Хорошим подарком встречают они Пленум Центрального Комитета Коммунистической партии Советского Союза.

СВОЕ СЛОВО ДЕРЖАТ

Горячо откликнулись лесозаготовители Октябрьского лесопункта на решение декабрьского Пленума ЦК КПСС. Они взяли обязательство заготовить в текущем году 1500 кубометров леса сверх годового плана.

Особенно высоких темпов в работе достиг шофер лесопункта Р. Хасанов. Он вывозит древесины на нижний склад более чем по 40 кубометров в день. Это значительно больше нормы. Р. Хасанов завоевал переходящий Красный вымпел.

Хорошо трудятся также шоферы Д. Первухин, В. Колесников и И. Беспалый, которые вывозят на нижний склад ежедневно по 35-40 кубометров древесины каждый.

Сейчас лесозаготовители Октябрьского лесопункта встали на новую трудовую вахту в честь предстоящего Пленума ЦК КПСС.

Партийная жизнь

Коллектив намечает рубежи

На днях в Ларьякском отделении кооперативного промхоза проходило открытое партийное собрание, на котором были подведены итоги хозяйственно-финансовой деятельности предприятия за 1963 год и обсуждены задачи на начавшийся год.

Минувший год коллектив отделения закончил с неплохими показателями. Годовой план выпуска товарной продукции выполнен досрочно. Сверх задания государство получило продукции на три процента больше, чем предусматривалось заданием. Обеспечено выполнение плановых показателей по всем основным отраслям хозяйства.

Выполнение планов положительно сказалось на рентабельности. За минувший год отделение получило около 4000 рублей прибыли.

Эти достижения являются результатами слаженной работы коллектива, упорной борьбы за выполнение взятых в начале года обязательств.

Но коммунисты отделения не упивались успехами прошлого года. Внимание собрания было заострено на изыскании дополнительных резервов повышения рентабельности производства, использовании природных особенностей хозяйства.

До сих пор, как отмечалось в выступлениях, плохо еще используются природные богатства—мало заготавливается, например, ягод, грибов, орехов.

Из-за недостаточной площади помещений не в полную меру используются возможности развития звероводства, однако вопрос о выделении земельного участка для расширения зверофермы все еще находится в стадии резрешения.

Много неудобств испытывает отделение из-за отсутствия самоходного флота. Но руководители окрзверопромхоза несмотря на неоднократные просьбы, ничего до сих пор не сделали, не оказали помощи.

Многие выступающие говорили о трудовой дисциплине. Они отмечали, что за последний год она заметно улучшилась. Однако встречаются еще случаи, когда отдельные члены коллектива грубо попирают нашу мораль. Часто в нетрезвом состоянии можно встретить тов. Мурашова. В последний раз он организовал пьянку, будучи освобожденным от работы по болезни.

Были отмечены и другие недостатки в работе коллектива. Собрание наметило пути их устранения.

Обсуждая задачи на 1964 год, участники собрания решили сдать государству не менее 900 шкурок лисиц и песцов, выполнить годовой план по заготовкам промысловой пушнины к 20 декабря, план рыбодобычи—по открытой воде. Бригада плотников дала слово раньше установленных планом сроков закончить в текущем году работы по расширению зверофермы на 600 мест.

Эти обязательства, как отмечалось на собрании, будут выполнены. Но коллектив просит руководство окрзверопромхоза решить вопрос о выделении катера, а также своевременно открыть кредит по капитальному строительству.

На собрании был рассмотрен вопрос о присвоении звания коллектива коммунистического труда работникам зверофермы. Звание присвоено.

Бригады механизаторов и плотников заявили о своем желании бороться за высокое звание коллектива коммунистического труда.

П. Васильев.

По следам наших выступлений

«ДИПЛОМИРОВАННЫЙ ТУНЕЯДЕЦ»

Корреспонденцию, помещенную в нашей газете за 9 января 1964 года под заголовком «Дипломированный тунеядец», исполком Нижневартовского сельского Совета обсудил на гражданском собрании поселка Савкино, а затем на заседании исполкома сельского Совета в присутствии Г. А. Черепанова.

Факты, изложенные в корреспонденции полностью подтвердились.

За нарушение трудовой дисциплины Г. А. Черепанову объявлен строгий выговор, а также сделано предупреждение о том, что в случае повторения подобных фактов, исполком сельского Совета будет вынужден ходатайствовать перед главным врачом районной больницы об освобождении Г. А. Черепанова от работы.

Исполком сельского Совета наметил ряд конкретных мероприятий по улучшению медицинского обслуживания трудящихся поселка Савкино.

Растет товарооборот

Советский народ с огромным воодушевлением трудится над претворением в жизнь исторических решений XXII съезда КПСС. Коммунистической партией поставлена задача в течение двух десятилетий создать в СССР материально-техническую базу коммунизма и добиться на этой основе высшей в мире производительности труда.

По семилетнему плану развития народного хозяйства розничный товарооборот должен возрасти на 62 процента.

Что сделано в этой области кооперацией нашего района?

Если товарооборот к началу семилетки составлял 2130,1 тысячи рублей, то в 1963 году он достиг 3205 тысяч рублей, повысился за это время на 50,5 процента, что дало возможность продать населению товаров больше на 1075 тысяч рублей. В районе работает 43 магазина, 2 столовых.

За последние годы в районе построены раймаг, типовые магазины в Б-Тархово, Нижневартовске, Соснино, Б-Ларьяке, Былино. Построено 5 пекарен. В двух магазинах производится продажа в кредит, работает один прокатный пункт, с открытой выкладкой товаров работает три магазина, организована салонная торговля в двух магазинах, работает 5 специализированных магазинов, шесть магазинов на солидарной ответственности.

План товарооборота за 1963 год по району выполнен на 100 процентов. Справились с выполнением плана товарооборота Нижневартовский рыбкооп (председатель правления тов. Петров), который выполнил план на 100 процентов, Корликовский рыбкооп (председатель правления тов. Хохлинкин)—на 138 процентов, Ларьякский рыбкооп (бывший председатель правления тов. Ярош) выполнил план товарооборота на 95,3 процента. План по продаже книг выполнен на 107,7 процента, по кооперированию населения на 177 процентов. Недостаточно проводилась работа по паенакоплению и привлечению дополнительных средств в оборот кооперации, в результате чего план выполнен только на 96 процентов. Особенно плохо с выполнением плана паенакопления по Ларьякскому рыбкоопу, в котором план выполнен всего лишь на 86,2 процента.

План по товарозапозу выполнен на 121 процент. Завезено товаров на 3792 тысячи рублей при плане 3124 тысячи рублей. По сравнению с 1962 годом завезено товаров больше на 1311 тысяч рублей. План перевыполнен почти по всем группам.

Все еще плохо обстоит дело с завозом товаров в глубинные пункты из-за позднего получения их с баз промышленности. Кроме того, на базах РТПС и рыбкоопов товары разбираются очень медленно, а это приводит к тому, что глубинные пункты не получают нужного ассортимента товаров, так как притоки Ваха к осени мелеют и проехать туда уже невозможно.

Плохо еще налажена торговля в глубинных пунктах. В торговых точках Ларьякского рыбкоопа в 1963 году простаивали магазины в Охтеурьевском рыбучастке более двух месяцев, в Колек-Егане два месяца. длительное время не работал магазин в Усть-Колек-Егане. Простаивали магазины и в других рыбкоопах. Мегионский продмаг в IV квартале не работал 40 дней, в Сосниио—60 дней.

Несмотря на имеющиеся недостатки в торговой системе района большинство коллективов работают хорошо. Коллективу одного магазина присвоено звание бригады коммунистического труда, борются за звание бригады коммунистического труда коллективы четырех магазинов.

Систематически выполняют планы товарооборота, кооперирования, паенакопления работники Ларьякского сельмага тт Жилина, Куликова, Лапчинск — Штыкова, хозмаг Нижневартовского рыбкоопа—Илакснна, Б-Тарховский сельмаг—Чистовская, культмаг—Белкина, продмаг—Макарова и Иванникова и другие.

В системе кооперации имеется промкомбинат (директор тов. Ведров). План по выпуску валовой продукции им выполнен на 98 процентов. Промкомбинат имеет две мастерских по пошиву одежды, парикмахерскую, баню, пилораму, смолярный цех. Не занимался промкомбинат ремонтом обуви, выпуском смолы, обозощенных изделий, кирпича. Эти производства должны работать в 1964 году в районе.

Работникам потребительской кооперации необходимо приложить все силы для коренного улучшения работы по обслуживанию населения.

Мы живем в такое время, когда решение задачи дальнейшего повышения благосостояния советских людей поставлено на прочную основу.

С каждым годом растет благосостояние народа, увеличивается их покупательная способность.

Сейчас, как никогда, перед работниками торговли стоит задача по внедрению новых методов в обслуживании населения.

Л. Кушнирев.

ОБ ЭТОМ ГОВОРИЛОСЬ НА ПЛЕНУМЕ ЦК КПСС

Богатства Кара-Тау—на службу народа!

„... Необходимо принять все меры для ускорения освоения бассейна Кара-Тау. Выполнение этой задачи должно стать делом чести коммунистов и всех трудящихся Казахстана...“ — так говорил тов. Хрущев на декабрьском Пленуме Центрального Комитета КПСС о крупнейшей кладовой фосфатного сырья—фосфоритном бассейне Кара-Тау. Это ценнейшее месторождение по своим масштабам почти не уступает знаменитому Хибинскому, его запасы превышают миллиард тонн. Рабочие пласты здесь залегают очень близко к поверхности, что позволяет организовать высокоэкономичную открытую добычу.



Сейчас в рудниках Кара-Тау — горячие дни. Вдохновленные материалами Пленума, горняки делают все, чтобы обеспечить народное хозяйство высококачественным сырьем. В этом им помогает могучая техника. В забоях работают новые буровые станки. Погрузка руды ведется с помощью высокопроизводительных экскаваторов. Транспортировка породы осуществляется двадцатипятитонными самосвалами Минского автозавода.

Неподалеку от места добычи фосфоритов выстроен большой горнохимический комбинат. Комплекс состоит из нескольких предприятий — обогатительной фабрики, дробильного размолочного отделения и специальной шахты.

Отлично трудится в эти дни в карьере «Западный» Аксайского рудоуправления экипаж бурильного станка БСПП-1, руководимый машинистом Л. Ереминым. 150 — 170 процентов нормы дают они ежедневно, добывая камень плодородия—фосфоритную руду.



На снимке: добыча и вывозка фосфоритной руды с открытых карьеров Аксайского рудоуправления Каратауского горнохимического комбината (верхний снимок).

Помощник машиниста А. Лебедев и машинист Л. Еремин (на переднем плане). Снимок средний.

На снимке (внизу): в открытом карьере Кара-Тау.

Фото Б. Подгорного. Фотохроника ТАСС

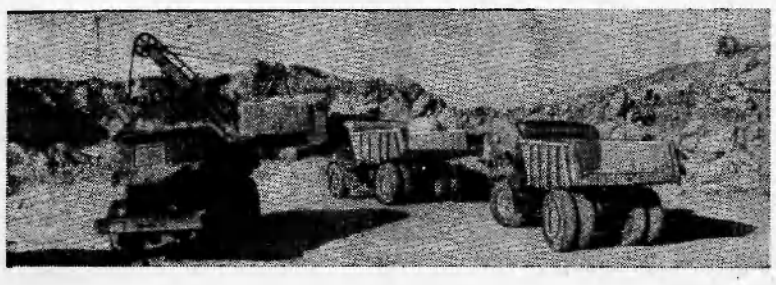

Началась Белая олимпиада

28 января в австрийском городе Инсбруке начались сражения Белой олимпиады.

В нашей команде свыше 80 атлетов и у всех отличное настроение, все здоровы. Спортсмены сразу приступили к тренировкам.

Высокие результаты показали на прикидках прыгуны с трамплина. А. Иванников приземлился у отметки 77 метров, П. Коваленко и Н. Каменский еще дальше—77,5. Незадолго до отъезда в Австрию один из наших прыгунов К. Цакадзе был лучшим на открытом чемпионате Польши в Заколане. Он прыгнул на 86 метров, а в сумме двух попыток получил 231,6 балла. Ставший чемпионом своей страны поляк Ю. Пшибла набрал 227 баллов.

Накануне вылета из Москвы в составе нашей олимпийской команды по хоккею произошли перемены. Операцию аппендицита перенес В. Юрзинов, и его место занял В. Якушев из московского «Локомотива». В сборную СССР вошел также московский армеец Л. Волков. Первый матч на австрийской земле наша сборная провела с командой Инсбрука, усиленной девятью канадскими игроками, среди которых был участник стокгольмского чемпионата мира Тамбеллини. Наши олимпийцы победили—7:2.

После мосмонских соревнований определились составы наших конькобежных команд. В женскую вошли Л. Скобликова, Т. Сидорова, В. Стенина, К. Нестерова, Б. Колокольцева и И. Егорова из Иваново. Спортсменки сильные! Они доказали это на международных предолимпийских соревнованиях в Инсбруке. Бег на 500 метров со временем 48 секунд ровно выиграла Егорова и три последующих места заняли наши девушки — это Сидорова, Скобликова и Стенина.

В воскресенье, 26 января, в олимпийской деревне был поднят государственный флаг СССР.

В. Бабкин.

Редактор М. ПАРФЕНЮК.

УВАЖАЕМЫЙ ТОВАРИЩ!

Продолжается подписка на районную газету

„ЛЕНИНСКОЕ ЗНАМЯ“

на 1964 год.

Подписная цена на год 96 копеек, на 6 месяцев—48, на квартал—24 и на месяц—8 копеек.

Выписать газету можно во всех отделениях районной конторы связи.

Ханты-Мансийское сельское профессионально-техническое училище №8 производит прием учащихся на 1964-1965 учебный год по специальности **тракторист-машинист** широкого профиля с квалификацией слесаря и знанием автодела для работы в сельском хозяйстве.

Принимаются лица с образованием 7-8 классов, не моложе 17 лет. Срок обучения 12 месяцев. Начало занятий с 15 марта.

Для поступления необходимо представить следующие документы:

а) заявление, б) автобиографию, в) свидетельство об образовании (подлинник), г) направление от колхоза или совхоза, д) характеристику с места работы или от школы, е) свидетельство о рождении (подлинник), ж) 4 фотокарточки размером 3 х 4. Паспорт, военный билет и трудовая книжка предъявляются лично.

Все принятые обеспечиваются обмундированием, питанием и кроме того получают стипендию в размере 10-20 рублей. Общежитием обеспечиваются в первую очередь воспитанники детских домов и лица коренной национальности.

Документы высылать по адресу: Ханты-Мансийск, Ленина, 51.

Дирекция.

ПИШИТЕ НАМ ПО АДРЕСУ:

с. Нижневартовск, Школьная, 11, редакции газеты „Ленинское знамя“.

Звоните по телефону 3—68

Нижневартовская типография Управления по печати Тюменского облисполкома

Заказ № 32 Тираж 1020

ФЕВРАЛЬ

Пролетарии всех стран, соединяйтесь!

Ленинское знамя

Орган Нижневартовского районного партийного комитета КПСС и исполкома районного Совета депутатов трудящихся Тюменской области

Год издания 23-й | ВОСКРЕСЕНЬЕ, 2 февраля 1964 года | № 10 (1858) | Цена 1 коп.

Интенсивно вести хозяйство

Интенсификация в настоящее время становится основным направлением в развитии сельскохозяйственного производства. Партия и правительство уделяют огромное внимание созданию условий для повышения интенсивности всех отраслей сельского хозяйства. Пример тому—созыв 10 февраля Пленума Центрального Комитета КПСС, на обсуждение которого выносится вопрос о дальнейшем развитии сельского хозяйства на основе химизации, комплексной механизации, внедрения достижений науки и передового опыта.

Однако было бы неправильно считать, что все придет само по себе, без кропотливой работы по изысканию неиспользованных резервов и возможностей в улучшении организации труда, в ликвидации недостатков. К сожалению, в колхозах нашего района не перевелись еще люди, которые не проявляют должного внимания интенсификации сельскохозяйственного производства.

Взять, к примеру, колхоз имени Калинина. Здесь только за счет снижения продуктивности коров в 1963 году недополучено свыше 8 тысяч рублей дохода против 1962 года, 13-15 тысяч рублей потеряла артель из-за большого отхода крупного рогатого скота. При правильном содержании зверей это хозяйство могло бы получить доход почти на 10 тысяч рублей больше, чем получено фактически.

Колхоз имени Калинина не является исключением среди хозяйств района. Продуктивность коров, например, уже в течение 4-5 лет остается на одном уровне. Низким продолжает оставаться деловой выход молодняка всех видов скота.

Не намечается перемен в текущем году. Чего можно ожидать от такой организации зимовки, как в колхозе имени Калинина. Здесь нерационально используются грубые корма, а сочных кормов в рационе животных вообще нет—их не заготовлено. Водопой организован плохо. Скот продолжают гонять на прорубь.

Большой эффект в повышении интенсивности животноводства дают передовой опыт организации труда, прогрессивные методы содержания животных. Однако этим вопросам правления колхозов не уделяют внимания.

Метод интенсивного откорма молодняка крупного рогатого скота в нашем районе был применен в текущем году в колхозе «За мир» и дал хорошие результаты. Но другие же хозяйства на него до сих пор не обратили внимания.

Не внедряется передовой опыт работы. Ни в одном хозяйстве не организованы зооветкружки, хотя возможности для этого у нас есть. Наши колхозы в достатке обеспечены зооветспециалистами и при желании можно было в каждом колхозе организовать учебу животноводов.

Большая вина в этом ветврача района тов. Кугаевского. Он не контролирует работу ветработников. И не случайно поэтому многие из них совсем не занимаются своей работой, даже не бывают на фермах, не говоря уже об организации племенной работы.

Нельзя дальше терпеть такое равнодушие. Партийные организации должны глубоко вникнуть в экономику хозяйств, разработать соответствующие меры борьбы за повышение интенсивности производства, выступить против тех, кто препятствует внедрению новых методов ведения хозяйства, против попустительства и бесхозяйственности.

„Электрон-1" и „Электрон-2"— в полете

30 января 1964 года в Советском Союзе осуществлен успешный запуск космической системы, состоящей из двух научных станций (спутников Земли) «Электрон-1» и «Электрон-2», выведенных на существенно различные орбиты одной мощной ракетой-носителем.

По предварительным данным, космические станции выведены на орбиты, близкие к расчетным со следующими параметрами:

«Электрон-1»—высота в перигее 406, в апогее—7100 километров.

«Электрон-2»—соответственно—460 и 66200 километров.

Период обращения станций составляет 2 часа 48 минут и 22 часа 40 минут.

Основной задачей запуска космических станций «Электрон-1» и «Электрон-2» является одновременное изучение внутреннего и внешнего радиационных поясов Земли и связанных с ними физических явлений.

Одновременно будет проводиться изучение различных излучений, приходящих из глубины космического пространства, и физических условий в верхних слоях атмосферы.

Координационно-вычислительный центр ведет обработку всей поступающей информации.

ТАСС

Досрочно выполним план глубокого бурения

ОТКРЫТОЕ ПИСЬМО

буровой бригады мастера В. П. Лагутина из Сургутской нефтеразведочной экспедиции ко всем буровым бригадам Тюменского геологического управления

Дорогие товарищи!

Декабрьский Пленум Центрального Комитета КПСС разработал гигантскую по своим масштабам программу дальнейшего развития экономики страны. Внимание партии и народа сейчас сосредоточено на быстром развитии химической индустрии, широком использовании достижений химии для ускоренного развития сельскохозяйственного производства, легкой промышленности, повышении благосостояния советских людей.

Включившись в социалистическое соревнование в честь декабрьского Пленума ЦК КПСС, наша бригада успешно выполнила социалистические обязательства, принятые на 1963 год.

При обязательствах 16 000 метров нами пробурено 16 906 метров. Скорость проходки при бурении скважин глубиной свыше 2 300 метров составила 1516 метров на станок в месяц при плане 679. Производительное время в бурении доведено до 84 процентов.

Вместе с этим мы видим и знаем, что у нас не используются имеющиеся резервы и возможности, которые нам позволили бы пробурить значительно больше метров.

В 1963 году бригадой потеряно более двух месяцев производительного времени из-за задержки буровых в монтаже, отсутствия авиатранспорта.

Сейчас повсюду в нашей стране обсуждаются решения декабрьского Пленума ЦК КПСС, и каждый человек, каждый труженик, коллективы предприятий еще и еще раз задумываются над тем, каков будет их вклад в развитие большой химии.

Мы ясно понимаем, что не в далеком будущем нефть и газ нашего округа и области явятся сырьевой базой для развития химической промышленности Сибири.

Это обязывает нас отдать все силы, знания и накопленный опыт на быстрейшее освоение бурением как новых, так и открытых нефтяных месторождений.

Стремясь внести свой скромный вклад в дело развития большой химии, наша бригада решила:

1. Пробурить в 1964 году 20000 метров разведочных и поисковых скважин, глубина которых будет в пределах 2350—2600 метров.

2. Довести производительное время в бурении до 86 процентов.

3. Снизить себестоимость работ в глубоком бурении на 1,5 процента против плана.

4. Добиться получения звания бригады коммунистического труда.

Мы призываем все буровые бригады нефтеразведочных экспедиций округа и области включиться в социалистическое соревнование за досрочное выполнение плана глубокого бурения шестого года семилетки.



Больших производственных успехов добились работники Свадьбинского лесохимического завода. Предприятие, которому до 1963 года была запланирована государственная дотация, еще три года назад начало давать прибыль. Коллектив, удостоенный высокого звания коммунистического, по производительности труда уже достиг уровня 1965 года и выполнил все основные задачи семилетки. На заводе постоянно совершенствуется производство, полностью механизированы трудоемкие работы. Опыт передовиков здесь стремятся сделать достоянием всех. Многие рабочие занимаются в школе новаторов, где преподают инженеры завода и учителя средних учебных заведений. Выпускники школы получают не только специальные знания, но и аттестат зрелости.

НА СНИМКЕ: занятия в школе новаторов.

Фото Л. Ковгава.

Фотохроника ТАСС

СЕЛО БЛАГОУСТРАИВАЕТСЯ

Благо и счастье народа—высшая цель Коммунистической партии Советского Союза. Этой цели подчинены все огромные преобразования в экономике страны. Вот почему советский народ считает политику партии своей политикой, воспринимает ее решения и планы как свое родное дело.

С каждым годом все выше поднимается материальный уровень советского народа. Краше становится жизнь в селах и городах нашей необъятной Родины.

Растут и благоустраиваются поселки нашего района.

В прошлом слабо развитый колхоз „За мир" меняет свой облик. Особенно стали хорошо заметны изменения, происшедшие в последние два-три года.

В колхозе за это время построено 13 жилых домов, выстроена новая пекарня, магазин, детский сад. Скоро будет сдано в эксплуатацию здание сельского клуба, строительство которого подходит к концу. С большой любовью к старанием заканчивает внутреннюю отделку его мастер товарищ Мартемьянов.

Дел в колхозе непочатый край. Строительство, можно сказать, только еще развертывается. Сколько предстоит сделать для того, чтобы удовлетворить первоочередные потребности.

Закончено строительство типового здания электростанции, в котором установлен двигатель мощностью в сто лошадиных сил. Установлена новая пилорама, которая сейчас полностью удовлетворяет все нужды хозяйства.

Для получения большей эффективности от животноводства необходимо позаботиться о помещениях для скота. Старые дворы стали тесными, вот поэтому здесь по решению правления колхоза к заложен большой телятник.

С большим удовлетворением встретили колхозники артели „За мир" весть о созыве Пленума Центрального Комитета нашей партии, который состоится в феврале этого года. Трудовой подъем царит сейчас в каждой бригаде. Механизаторы колхоза, например, решили к дню начала работы Пленума полностью электрифицировать поселок.

Благоустраивается Сосново, на глазах меняет свой облик.

П. Королев.

В окружкоме КПСС

Инициатива одобрена

Бюро окружкома КПСС одобрило инициативу бригады тов. Лагутина и обязало горком КПСС, парткомы районов, партийные, профсоюзные, комсомольские организации, руководителей экспедиций поддержать инициативу бригады В. П. Лагутина, развернуть соревнование среди бригад и цехов экспедиций за досрочное выполнение планов.

Редакции окружной и районной газет, окружного и местного радиовещания бюро обязало систематически освещать ход соревнования буровых бригад.

Крестьяне захватывают земли

ЛОНДОН, 1 февраля (ТАСС). В различных районах Перу крестьяне-индейцы силой захватывают земли, принадлежащие латифундистам. В департаменте Пьюра, передает из Лимы корреспондент агентства Рейтер, сельскохозяйственные рабочие заняли 16 поместий. Власти направили в этот район полицейский батальон. Крестьяне встретили полицейских градом камней.

Протест Советского правительства

Министр иностранных дел СССР Громыко принял 29 января посла США в СССР Ф. Колера и вручил ему ноту с протестом Советского правительства в связи с вторжением военного реактивного самолета ВВС США в воздушное пространство ГДР. Самолет-нарушитель, углубившийся на территорию ГДР на 90 километров, упал в результате принятых мер по охране воздушного пространства ГДР.

Советское правительство, говорится в ноте, не может рассматривать такое вторжение иначе, как грубую провокацию американских военных властей, направленную на обострение обстановки в центре Европы.

Советская сторона не раз предупреждала, что такого рода вторжения военных самолетов в воздушное пространство ГДР будут решительно пресекаться.

Советское правительство ожидает, что правительство Соединенных Штатов Америки примет меры к тому, чтобы подобные инциденты не повторялись в будущем.

ТАСС

Забота о людях—долг каждого руководителя

С каждым днем меняется к лучшему вся наша жизнь. Лучше стали одеваться наши люди и особенно молодежь. Но изменились не только одежда и внешний вид людей. С каждым годом меняется облик всей страны, растут новые села, районы и города. Меняется не только внешний вид сел и городов, становится другой и делается краше вся жизнь в них. Входят в быт предметы современной формы и новых материалов. Много добротных, красивых и разнообразных товаров создает наша легкая промышленность. Везде и во всем чувствуется постоянная забота о человеке.

Совершенно контрастную картину представляет жизнь у нас в Былино. Не думают здесь о людях, не стараются облегчить их жизнь, благоустроить их быт.

Три года назад в домах былинских жителей ярко светил электрический свет. Теперь по чьей-то вине, вот уже три года мы глотаем гарь и копоть от керосиновых ламп.

Жизнь предъявляет повышенные требования к ударным идеологическим силам партии, к которым относятся радио и кино. Июньский Пленум ЦК КПСС четко определил их роль и задачи в современных условиях, наметил меры дальнейшего совершенствования деятельности радио и кино.

Жизнь человека в наше время без кино и радио кажется невозможной.

Что мы видим у нас?

Радиоузел не работает. Кино ставится от случая к случаю. Кинокартины демонстрируются из рук вон плохо, да к тому же ежегодно одни и те же. Ни один кинофильм не был поставлен так, чтобы не было технических неполадок.

Нет у нас и своей библиотеки, а передвижная библиотека не работает. Клубного работника тоже нет.

Отдел культуры, который возглавляет П. Т. Соловьев, со всем этим смирился. Он, видимо, считает, что в Былино все сойдет.

Люди же не хотят мириться с этим. Так и недождавшись вестей нового времени, тридцать семей выехали из Былино в места, где помнят и заботятся о людях.

Не сидит сейчас к нам с лекциями и докладами. Давно начато строительство школы, дети же вынуждены заниматься в тесном и неприспособленном здании. Детские ясли находятся в холодном помещении.

Все эти и другие недостатки, вся неустроенность, невнимание к людям, я считаю, должны встревожить нашу колхозную партийную организацию, секретарем которой является тов. Шведова, должно это также волновать и председателя колхоза тов. Никова, и председателя сельского Совета тов. Неупова. Кто, как не они, должны активно вмешиваться в жизнь колхозников.

Постоянная забота и внимание партийных и советских организаций — залог того, что бытовое обслуживание населения будет лучше.

Мы ждем, что перечисленные выше недостатки будут устранены и жители нашего села получат возможность читать книги, слушать радиопередачи, смотреть новые кинофильмы, а дети будут учиться в новой школе. А как думают руководители колхоза, районного узла связи, районо. отдела культуры?

Л. Рудиева.

НАШ КАЛЕНДАРЬ

В. П. Чкалов

(К 60-летию со дня рождения)



Валерий Павлович Чкалов (1904-1938), выдающийся советский летчик, Герой Советского Союза, всю свою недолгую яркую жизнь отдал советской авиации. Его летные подвиги — пример беззаветного, самоотверженного служения Родине. Летчик-новатор, он внес неоценимый вклад в развитие советской военно-авиационной мысли. В. П. Чкалов значительно расширил возможности истребительной авиации. Впервые в мире он исследовал и осуществил на практике такие фигуры высшего пилотажа, как восходящий штопор и замедленные «бочки».

В.П. Чкалов был не только талантливым летчиком, но и государственным и общественным деятелем. Традиции, рожденные им и его товарищами, развиваются и умножаются нашими славными героями-космонавтами.

В районном парткоме КПСС

ВЫСТУПЛЕНИЯМ РАЙОННОЙ ГАЗЕТЫ—ВЫСОКУЮ ДЕЙСТВЕННОСТЬ

На днях бюро районного парткома КПСС рассмотрело вопрос «Об игнорировании сигналов печати председателем правления РРПС Л. П. Кушниковым». Оно отметило, что несмотря на повышение действенности критических выступлений газеты «Ленинское знамя», в районе имеют место случаи, когда отдельные руководители партийных, профсоюзных, комсомольских организаций, а также руководители предприятий и учреждений игнорируют критические материалы, публикуемые в газете, не отвечают на запросы редакции по жалобам и письмам трудящихся.

На путь игнорирования критических выступлений газеты встал председатель правления РРПС тов. Кушников, который мер к устранению, вскрытых газетой недостатков, не принимает, на запросы редакции по письмам трудящихся не отвечает.

Бюро парткома строго предупредило тов. Кушникова и потребовало от него в течение трех дней ответить на все запросы редакции, а также обязало первичные парторганизации, хозяйственных руководителей принять меры к усилению действенности, публикуемых в районной газете материалов, способствующих улучшению работы предприятий, организаций и учреждений. По критическим выступлениям газеты должны незамедлительно приниматься необходимые меры.

Горит огонь ОЛИМПИАДЫ!

В Тирольской столице—Инсбруке на «Бергизель Штадионе» вспыхнул олимпийский огонь.

... 36 команд с флагами своих стран выстроились у горы Бергизель перед началом церемонии открытия Белой олимпиады. Федеральный президент Австрии Адольф Шерф объявил IX зимние олимпийские игры открытыми.

Делегация из Скво-Вэлли, четыре года хранившая олимпийский флаг, передает его австрийцам. Троекратный орудийный салют возвещает о прибытии олимпийского факела: его принесла на стадион лыжница Х.Штаффнер. В олимпийской чаше на 11 дней зажжен священный огонь с греческого Олимпа.

От имени участников предстоящих соревнований традиционную олимпийскую клятву произносит бывший чемпион Европы и Австрии по саночному спорту пионер И.Асте.

Затем начался красочный парад олимпийцев. По традиции, шествие открыла команда Греции, завершили его—хозяева, австрийские спортсмены.

* * *

Счет золотым медалям Советской команды открыли Ленинградские фигуристки Людмила Белоусова и Олег Протопопов. Они впервые стали олимпийскими чемпионами в парном катании, причем им достались самые первые награды нынешней олимпиады.



Л. Скобликова

* * *

Чемпионка мира Лидия Скобликова отлично начала Белую олимпиаду. 31 января она выиграла золотую медаль в беге на 400 метров. Ее результат—45 секунд. Это—новый олимпийский рекорд и личный рекорд Л.Скобликовой. Серебряная и бронзовые медали также достались советским спортсменкам — К. Егоровой (45,4) Т. Сидоровой (45,5).



И. Егорова

* * *

31 января, пробежав 1500 метров за 2 минуты 22,6 секунды, Лидия Скобликова установила олимпийский рекорд и лучшее мировое достижение сезона. Она стала чемпионкой олимпиады на этой дистанции.

* * *

На олимпиаде 1 февраля. Это был, пожалуй, самые трудные и драгоценные два очка, добытые нашими хоккеистами в нынешнем олимпийском турнире: победа над сборной Чехословакии—одним из претендентов на золотые медали, открыла советской команде путь к хоккейной вершине. Счет встречи — 7:5 (4:0, 1:3, 2:2) в пользу сборной СССР.

Шайбы у победителей забросили: Александров, Альметов, Фирсов, Локтев, Петухов, Иванов, Якушев; у сборной ЧССР—Голопка—3, Долана и Тикал.

ТАСС

В таких бараках живут неимущие граждане Западной Германии



Вот в таких бараках в Дюссельдорфе—Хайнефельде (Западная Германия), оставшихся со времен второй мировой войны, живут неимущие граждане. Грязь, холод, сырость—со всеми этими «прелестями» трущобной жизни, очевидно, скоро придется познакомиться многим. В ФРГ издан закон, предоставляющий крупным домовладельцам широкие возможности повышать квартирную плату. Те, чей скромный бюджет не выдержит высоких цен на жилплощадь, будут выгнаны на улицу или в лучшем случае переселятся в такие антисанитарные лачуги.

Фото АДН—ТАСС

ЖЕЛАЮ УДАЧИ

Отечества посланники в Инсбруке,
Хоть я в Сибири—сердце мое с вами,
Я вижу ваши молодые руки,
Поднявшие Отчизны нашей знамя.

Чеканя шаг, проходите колонной
Под олимпийской светозарной чашей
В сердцах с единой волей непреклонной
Победами страну прославить нашу.

О вашей доблести весь мир услышит вскоре
(Так было и так будет—не иначе!)
Друзья мои. вам в олимпийском споре
От всей души желаю я удачи.

Н. Миронов.

Редактор М. ПАРФЕНЮК.

ПИШИТЕ НАМ ПО АДРЕСУ:
с.Нижневартовск, Школьная,11, редакции газеты „Ленинское знамя".
Звоните по телефону 3—68

Нижневартовская типография Управления по печати Тюменского облисполкома

Заказ № 35 Тираж 1020

Пролетарии всех стран, соединяйтесь!

Ленинское знамя

Орган Нижневартовского районного партийного комитета КПСС и исполкома районного Совета депутатов трудящихся Тюменской области

Год издания 28-й | ЧЕТВЕРГ, 6 февраля 1964 года | № 11 (1859) | Цена 1 коп.

Выше темпы добычи рыбы

СОРЕВНОВАНИЕ

бригад гослова, колхозов и отделений кооп.зверопромхоза по добыче рыбы

Данные рыбозавода в процентах за январь 1964 года

рыбоучастки	
Охтеурьевский	124
Ларьякский	105,4
Нижневартовский	58,7
Тарховский	100
Бригады гослова	**106**
Кыкин	234
Камин	103
Ляксин	115
Сигильетов В. Н.	100
Доронин	57,5
Сигильетов П. Н.	67,5
Трофимов П.А.	102
Шехирев	160
Колхозы	**52**
«Новая жизнь»	75
«Красное знамя» имени Калинина	40
«За мир»	60
	53
Промохототделения	**66**
Ларьякское	100
Корликовское	49
По рыбозаводу	81,5

Как видно из публикуемой выше сводки, рыбозавод снова не справился с месячным заданием по добыче рыбы. Из запланированных 600 центнеров в январе выловлено только 489 центнеров. Это на 160 центнеров меньше, чем за январь 1963 года.

Анализ работы рыбозавода говорит о том, что январское задание не выполнено в основном из-за плохой организации рыбного промысла в колхозах района. Из месячного задания 150 центнеров они сдали в январе только 72 центнера рыбы. Рыбаритель «Красное знамя» (председатель тов. Низовских, секретарь партийной организации тов. Кугаевский) выполнила план минувшего месяца лишь на 40 процентов. Всего на 53 и 60 процентов выполнили месячные задания по вылову рыбы колхозы «За мир» и имени Калинина (председатели тт Ершов и Винокуров, секретари парторганизаций тт Сухушин и Качушкин).

С такой же безответственностью отнеслись к выполнению плана добычи рыбы руководители Корликовского отделения кооп.зверопромхоза. Это хозяйство сдало в январе всего 49 центнеров при задании 100 центнеров.

Не все возможности использовали и бригады гослова. Если в прошлом году за тот же период они выловили и сдали государству 335 центнеров, то нынче только 318, в то время как бригады Охтеурьевского гослова увеличили добычу рыбы по сравнению с прошлым годом почти в полтора раза.

Причиной невыполнения плана по-прежнему является низкая организация труда, отсутствие постоянной работы с рыбаками. В результате чего производительность труда продолжает оставаться крайне низкой. Средняя выработка на одного рыбака в целом по рыбозаводу составила всего пять центнеров, тогда как планом на январь она предусматривалась более семи центнеров.

Плохо организована доставка рыбы с мест лова. Так, в Ларьякском участке в последней декаде января ни одного центнера рыбы не было принято от бригад П.Н. Сигильетова и В. Н. Сигильетова, в Охтеурьевском—от бригады тов. Доронина.

Руководители рыбозавода, участков, колхозов и отделений кооп.зверопромхоза, партийные, профсоюзные и комсомольские организации должны сделать для себя соответствующие выводы из итогов работы в минувшем месяце. Надо еще раз посоветоваться с рыбаками о том, что необходимо сделать, чтобы увеличить вылов рыбы, добиться того, чтобы каждая бригада, каждый рыбак имели свои конкретные обязательства на квартал и на год. Уделить должное внимание передовым методам организации труда, улучшить постановку массово-разъяснительной работы.

Дать Родине 16 тысяч центнеров рыбы—долг работников рыбной промышленности района.

За 35000 кубометров леса в первом квартале

В минувшем году лесозаготовители Октябрьского лесопункта план выпуска валовой продукции выполнили на 121 процент. Сверх годового задания вывезено 9681 кубометр древесины. Перевыполнение плана по заготовке леса достигнуто в основном благодаря более рациональному использованию имеющейся техники, совершенствованию организации труда. Так, комплексная выработка на одного списочного рабочего составила 413 кубометров вместо 374 кубометров, предусмотренных планом. Снижена себестоимость единицы продукции.

Хорошие обязательства взял коллектив и на текущий год. Однако январское задание по вывозке древесины не выполнено.

Особенно низкая производительность труда была в первой половине января. Ежедневная вывозка в первые 13 дней прошлого месяца составила по лесопункту всего 170 кубометров, а 8 и 9 числа—76 и 40 кубометров соответственно, тогда как планом на январь она предусматривалась в 400 кубометров.

Причиной неудовлетворительного начала года явилась бесхозяйственность, низкая организация труда, безответственное отношение руководителей лесопункта к подготовке к зимним работам.

Начальник лесопункта Р. И. Мартьянов вместо того, чтобы принять меры к улучшению организации труда, использованию имеющихся резервов, занялся пересмотром задания на первый квартал, усомнившись в его реальности.

Не было подготовлено для приема древесины новое плотбище. В первой декаде на нем было всего пять эстакад. В результате часть древесины сваливалась прямо на сор. На разгрузке леса используются трелевочные тракторы, тогда как лебедки, предназначенные для этой цели лежат мертвым капиталом, а бригады простаивают из-за нехватки тракторов.

Много слов было сказано об организации в ночную смену профилактики автомашин и тракторов. Но слова пока остаются словами. Отсутствует контроль за состоянием дорог, которые не приведены в должный вид и снижают производительность лесовозов. Плохо организовано снабжение Сарт-Еганского мастерского участка горюче-смазочными материалами. Дело дошло до того, что из-за отсутствия их в январе был допущен простой всех бригад участка.

На низком уровне и воспитательная работа. Допускаются прогулы и другие нарушения трудовой дисциплины. Однако такое положение до сих пор не вызвало озабоченности ни у начальника лесопункта, ни у руководителей партийной, профсоюзной и комсомольской организаций. Нарушители дисциплины не обсуждаются в коллективе, остаются безнаказанными. Это, само собой разумеется, порождает безответственность среди отдельной части рабочих.

Все еще не изжит формализм в организации социалистического соревнования, оно не имеет действенности и гласности.

Рабочие собрания проводятся редко. Неудовлетворительно работает постоянно действующее производственное совещание. Не уделяется внимания развитию инициативы рабочих, повышению их активности в решении производственных задач.

Крайне плохо организовано культурно-бытовое обслуживание рабочих, что также отрицательно влияет на выполнение производственной программы.

Бюро районного парткома, рассмотрев вопрос «О ходе выполнения плана и социалистических обязательств по заготовке и вывозке древесины Октябрьским лесопунктом в первом квартале 1964 года и подготовки к сплаву», указало начальнику лесопункта тов. Мартьянову на снижение темпов заготовки леса, слабую организацию труда, непроизводительное использование техники.

Лесопункт имеет все условия для того, чтобы ежедневно вывозить на нижние склады не менее 450 кубометров древесины, в течение первого квартала заготовить 35 тысяч кубометров леса.

Для того, чтобы добиться такой производительности труда, руководители лесопункта, партийной, профсоюзной и комсомольской организаций должны прежде всего повести решительную борьбу против имеющихся недостатков, добиться того, чтобы были введены в действие все механизмы, повышения коэффициента готовности автотракторного парка, организовать действенное соревнование, всячески способствовать развитию инициативы и творчества.



МОСКВА. Разнообразные смазочные материалы и масла, специальный комс для сварочных электродов и другие химические продукты—всего пятьдесят наименований—выпускает для сельского хозяйства, резиновой, шинной и других отраслей промышленности московский завод «Нефтегаз»

На заводе разрабатываются и внедряются в производство новые виды химических продуктов, которые находят широкое применение в народном хозяйстве. Одна из новинок—защитная смазка для консервации сельскохозяйственных машин. Она отличается большей влагоустойчивостью, более дешева, чем существующие подобные смазки.

НА СНИМКЕ: лаборантка экспериментальной лаборатории Валентина Жданова.

Фото В. Шандрина и В. Кунова **Фотохроника ТАСС**

В ИСПОЛКОМЕ РАЙОННОГО СОВЕТА

О назначении дня выборов в Нижневартовский районный Совет депутатов трудящихся вместо выбывших депутатов по избирательным округам №№ 42 и 17

На основании Указа Президиума Верховного Совета РСФСР от 3 июня 1959 года и статьи 128 «Положения о выборах в краевые, областные, окружные, городские, сельские и поселковые Советы депутатов трудящихся РСФСР» о порядке проведения выборов по отдельным избирательным округам вместо выбывших депутатов исполком районного Совета РЕШИЛ:

назначить выборы в Нижневартовский районный Совет депутатов трудящихся на воскресенье 9 февраля 1964 года по Мегионскому избирательному округу № 42 (центр—контора колхоза), по Охтеурьевскому избирательному округу № 17 (центр—контора рыбоучастка).

РЕГИСТРАЦИЯ кандидатов в депутаты Нижневартовского районного Совета депутатов трудящихся

Исполком районного Совета депутатов трудящихся, рассмотрев протоколы окружных избирательных комиссий о выдвижении и регистрации кандидатов в депутаты Нижневартовского районного Совета депутатов трудящихся установил, что все кандидаты в депутаты зарегистрированы в полном соответствии с Положением о выборах в местные Советы депутатов трудящихся.

Указанные ниже два кандидата в депутаты включены в избирательные бюллетени в Нижневартовский районный Совет депутатов трудящихся.

По Охтеурьевскому избирательному округу № 17

НАРТЫМОВ Сергей Николаевич, 1926 года рождения, член КПСС, работает директором Нижневартовского рыбозавода, выдвинут коллективом рабочих Охтеурьевского рыбоучастка.

По Мегионскому избирательному округу № 42

ПЕЧЕРИН Петр Ильич, 1929 года рождения, беспартийный, работает начальником стройучастка Мегионской нефтеразведочной экспедиции, выдвинут колхозниками сельхозартели имени Калинина.

Повышать роль профсоюзов

Коммунистическая партия проявляет большую заботу о профессиональных союзах, всемерно содействуя повышению их роли в жизни советского общества, в решении вопросов хозяйственного и культурного строительства. С помощью и при поддержке партии советские профсоюзы за последние годы еще больше окрепли организационно и политически, повысилась их активность, инициатива и боевитость.

XIII съезд профсоюзов определил задачи профсоюзов в период развернутого строительства коммунизма. Выполнение их зависит от уровня организаторской и политической деятельности профсоюзных организаций.

Сейчас в районе имеется 49 профсоюзных организаций, в которых насчитывается 1959 членов профсоюза. Некоторые из них ведут большую работу в массах в решении вопросов производства, бытового и культурного обслуживания трудящихся. Например, разведком Мегионской нефтеразведочной экспедиции ведет большую работу с членами союза, местный комитет Ларьякского отделения кооперативпромхоза и другие. В этих профсоюзных организациях широко привлекается актив, умело мобилизуются коллективы на борьбу за выполнение и перевыполнение производственных планов, повышение производительности труда, широко развернуто социалистическое соревнование и движение за коммунистический труд, многое делается по воспитанию людей в духе морального кодекса строителя коммунизма, проявляется забота об улучшении условий труда и быта рабочих.

Вместе с тем в работе профсоюзных организаций имеются серьезные недостатки. Профсоюзные комитеты еще слабо организуют социалистическое соревнование, не используют всех форм и методов в борьбе с недостатками в организации труда, за укрепление трудовой дисциплины, недостаточно активизируют деятельность товарищеских судов, народных дружин.

Успешное осуществление задач, поставленных XIII съездом перед профсоюзными организациями во многом зависит от того, как им помогают партийные организации. Некоторые хозяйственные руководители нарушают трудовое законодательство, не соблюдают установленный порядок жилья, не изжиты факты игнорирования прав местных комитетов.

Чтобы успешно решать стоящие перед профсоюзом задачи, партийным организациям необходимо со всей серьезностью отнестись к укреплению профсоюзных комитетов опытными кадрами. Необходимо смелее выдвигать опытных, хорошо зарекомендовавших себя работников, которым присуще чувство нового, инициатива и оперативность в работе.

Организаторская работа немыслима без хорошо поставленной проверки исполнения. Жизнь учит, что там, где умело организуется выполнение принятых решений, систематически контролируется их выполнение, привлекается актив к этому делу, там успех налицо.

Задача профсоюзных организаций—всемерно развивать внутрипрофсоюзную демократию, строго соблюдать принципы коллективности руководства и норм профсоюзной жизни, расширять и укреплять связи с массами, развертывать критику и самокритику, поднимать уровень организаторской работы.

Поднимая уровень организаторской и воспитательной работы, совершенствуя формы и методы своей деятельности, профсоюзы должны мобилизовать трудящихся на успешное выполнение задач, стоящих перед районом.

С. Шехирев.

В блокнот агитатору

✦ Количество средних школ возросло по сравнению с дореволюционным периодом в городах и поселках городского типа в 10 раз, в сельских местностях—в 170 раз.

✦ В вузах и средних специальных учебных заведениях в 1962—1963 учебном году обучалось свыше 5,6 миллиона человек против 182 тысяч человек в 1914-1915 учебном году.

✦ Лиц с высшим, незаконченным высшим и средним специальным образованием в России в 1913 году было около 290 тысяч, а к началу 1963 года—16,6 миллиона.

✦ 42 процента рабочих и более 24 процентов колхозников у нас имеют высшее и среднее образование.

✦ В 1962—1963 учебном году на 10 тысяч населения приходилось в СССР—132 студента, по последним опубликованным данным, в США—120, в Англии—41, во Франции—50, в Италии—39. В университетах и институтах СССР обучается студентов в три с лишним раза больше, чем в Англии, ФРГ, Франции и Италии, вместе взятых.

✦ Стипендиями и общежитиями Советское государство обеспечивает около 5 миллионов учащихся высших и средних специальных учебных заведений, учащихся школ, училищ и школ профессионально-технического образования.

✦ В общеобразовательных школах до революции обучалось менее 10 миллионов, а в 1963 году свыше 42 миллионов.

Щедрая отдача

Широкое применение удобрений и развитие ирригации позволяют гарантировать получение во многих районах высоких и устойчивых урожаев зерновых и технических культур. Так глубоко и мудро определил декабрьский Пленум ЦК партии пути борьбы за увеличение производства сельскохозяйственных продуктов.

Прошедший год был для нас очень тяжелым: жестокая засуха и крепкие морозы нанесли огромный вред посевам. Однако и в этих трудных условиях в совхозе все-таки выращен приличный урожай: мы получили с гектара по 23,6 центнера зерна, около 200 центнеров овощей. А на поливных участках овощей собрали в полтора — два с половиной раза больше.

Люди наши—рабочие, специалисты—всю силу и душу вкладывали и землю, работали—я не боюсь этого слова—самоотверженно. Но дело не только в затратах физического труда. Главное, люди старались пустить в дело каждый килограмм удобрений, применять самые передовые агротехнические приемы. И жизнь показала, что минеральные удобрения в сочетании с органическими обеспечивают высокие, устойчивые урожаи.

Мы на практике убедились, как важно знать, в каком питании нуждается та или иная почва. Этому помогают почвенные карты, которые составлены на все наши поля. Часть минеральных удобрений вносили в почву вместе с торфонавозными компостами под зяблевую вспашку. Приготовление компостов обходится нам и полтора раза дешевле навоза, а эффект они дают большой. В 1962 году мы внесли под зябь на каждый гектар по двадцать тонн компостов в смеси с двумя центнерами суперфосфата, одним центнером азотных и 80 килограммами калийных удобрений.

На двух участках, засеянных ячменем, был проведен такой опыт. На первом участке внесли минеральные удобрения и компосты, а на втором—только минеральные удобрения. В первом случае урожай составил 30,6 центнера с гектара, а во втором—только 25 центнеров.

Большой эффект дает внесение минеральных удобрений в рядки, а также предпосевная обработка семян микроудобрениями. Здесь воочию убеждаешься в том, что химия способна творить чудеса. На двух больших участках посеяли горох. На первом—как обычно, на втором в рядки внесли минеральные удобрения, а семена обработали микроудобрениями. С первого участка получили по 11,7 центнера гороха с гектара, со второго—20,3 центнера.

После декабрьского Пленума ЦК КПСС коллектив нашего совхоза тщательно изучает резервы своего хозяйства с тем, чтобы лучше использовать земли, получать с каждого гектара максимальное количество продукции. Мы уверены: если будем более тщательно возделывать зерновые и овощные культуры, лучше их удобрять и орошать, они щедро вознаградят труд хлеборобов.

В. А. Чернакин,
директор Белгородского плодоовощного совхоза.



Индонезия. Госпиталь Дружбы в Джакарте—дар Советского Союза индонезийскому народу. На снимке: главный корпус.

Фото В. Чередницева.

Фотохроника ТАСС

Горит огонь ОЛИМПИАДЫ!

ИНСБРУК. Двадцатичетырехлетняя преподавательница из Свердловска Клавдия Боярских 1 февраля стала чемпионкой IX олимпийских игр в лыжной гонке на 10 километров. Серебряная медаль у ленинградки Евдокии Мекшило и бронзовая у ее землячки чемпионки прошлой олимпиады Марии Гусаковой



К. Боярских

* * *

Впервые за всю сорокалетнюю историю Белой олимпиады советская спортсменка Лидия Скобликова стала обладательницей шести золотых медалей. Четыре из них она завоевала в Инсбруке. Такого успеха на одной и той же олимпиаде никогда не добивался еще ни один спортсмен.



Е. Мекшило

1 февраля Скобликова получила третью золотую медаль, пробежав дистанцию 1000 метров с новым олимпийским рекордом—1 мин. 33,2 сек. Второе место в беге на 1000 метров заняла Ирина Егорова—1 мин. 34,3 сек.

2 февраля Скобликова победила на последней женской дистанции—3000 метров. Ее результат—5 мин. 14.9 сек. Серебряную медаль завоевала Валентина Стенина.



В. Стенина

* * *

4 февраля установив новый олимпийский рекорд в беге на 500 метров—40,1 секунды, американский конькобежец Ричард Мандермотт завоевал золотую медаль IX Белой олимпиады. Советский спринтер Евгений Гришин пробежал свою дорожку за 40,6 секунды. Такой же результат показали еще два спортсмена—Владимир Орлов (СССР) и Альф Эстванг (Норвегия). Все трое награждены серебряными медалями.



Е. Гришин

* * *

И трем золотым медалям чемпиона мира замечательный советский биатлонист Владимир Меланин прибавил золотую медаль олимпийского чемпиона. Он был лучшим в лыжной гонке со стрельбой среди пятидесяти участников соревнования.

И серебряную медаль завоевал наш спортсмен—Александр Привалов.

Бронзовым призером стал норвежец Олав Йордет.

* * *

Двадцатичетырехлетний электромеханик из Ленинграда Николай Киселев, впервые выступав на Белой олимпиаде, завоевал серебряную медаль в зимнем двоеборье. Чемпионом игр стал норвежец Турмуд Кнутсен—469,20 очка. На третьем месте победитель прошлой олимпиады Георг Тома (ОГК).

ТАСС



На снимке: олимпийская деревня, в которой живут спортсмены.

Фото Кейстон—ТАСС

Редактор
М. ПАРФЕНЮК.

ПИШИТЕ НАМ ПО АДРЕСУ:
с. Нижневартовск, Школьная, 11, редакции газеты „Ленинское знамя".
Звоните по телефону 3—68

Нижневартовская типография Управления по печати Тюменского облисполкома

Заказ № 46 Тираж 1020

Пролетарии всех стран, соединяйтесь!

Ленинское знамя

Орган Нижневартовского районного партийного комитета КПСС и исполкома районного Совета депутатов трудящихся Тюменской области

Год издания 23-й

ВОСКРЕСЕНЬЕ, 9 февраля 1964 года

№ 12 (1880)

Цена 1 коп.

Удобрения—на поля!

Труженик села! Ты уже не раз читал в газетах, слышал по радио о том, что 10 февраля начинает работу Пленум Центрального Комитета партии, который обсудит вопрос о дальнейшем развитии сельскохозяйственного производства на основе его химизации, внедрения комплексной механизации, достижений науки передового опыта.

Ты хорошо знаешь о том, что это новое проявление заботы партии о подъеме сельского хозяйства вызвало высокую трудовую активность сельских тружеников. Во всех хозяйствах страны сейчас идут настойчивые поиски новых неиспользованных резервов увеличения производства сельхозпродуктов, снижения затрат и себестоимости.

Большие возможности скрыты и в колхозах нашего района. Возьмем для примера полеводство. Основной культурой у нас является картофель. Практикой доказано, что он может давать высокие урожаи. Передовые хозяйства нашего округа собирают его по 100 и более центнеров с гектара. В нашем же районе средняя урожайность картофеля более чем в три раза ниже.

Почему? Вся беда в том, что плохо мы еще заботимся о нем. Садим картофель на одном и том же место по нескольку лет подряд. Земля «тощает», в ней не хватает многих крайне необходимых для нормального развития картофеля веществ. А ведь этого можно и не допустить, если «подкормить» землю.

В наших колхозах сотни голов скота. Ежегодно производится столько навоза, что при правильном использовании его можно утолить «голод» но 70-80 гектаров земли, а значительно больше. А сколько у нас торфа! Не отличается трудностями приготовление торфонавозных компостов и вывозка их на поля. Теперь в колхозах есть техника.

Но как же используется эта возможность? Вот данные на первое февраля по вывозке на поля навоза. Колхоз «За мир» вывез под урожай текущего года всего 40 тонн этого удобрения, «Новая жизнь»—155, имени Калинина—130 и «Красное знамя»—210, а всего 535 тонн, в то время как его надо вывезти около 4 000 тонн.

Пополнить недостаток минеральных веществ в почве можно за счет внесения золы. Создать необходимые запасы ее мы имеем все условия. Но опять же как они используются! По району золы планируется собрать 60 центнеров. На сегодня ее собрано только... 5 центнеров колхозом «Красное знамя». Другие хозяйства еще не приступали к созданию запасов этого удобрения.

Первая половина зимы уже прошла. А сделано еще очень мало. За оставшееся время надо вывезти на поля около 3400 тонн навоза, 55 центнеров золы.

Чтобы справиться с этой задачей, создать условия для получения высокого урожая картофеля, придется упорно потрудиться. Иначе нельзя. Каждый успех приходит вместе с упорным трудом. Не теряй ни одного дня. Чем больше будет на полях удобрений, тем выше получишь урожай, а значит повысится доход артели, укрепится хозяйство.

ЗАВТРА НАЧИНАЕТ РАБОТУ ПЛЕНУМ ЦК КПСС

ПОЧИН ПОДХВАЧЕН

Взяв на себя повышенные обязательства, бригада бурового мастера В. П. Лагутина из Сургутской нефтеразведочной экспедиции обратилась ко всем буровым бригадам области с призывом—включиться в борьбу за досрочное выполнение плана шестого года семилетки.

Почин сургутских буровиков подхвачен и нашей Мегионской экспедицией. Бригада коммуниста Григория Ивановича Норкина также пересмотрела свои возможности и решила довести проходку при бурении глубинных скважин до 20 тысяч метров.

Такие показатели будут обеспечены за счет повышения производительности труда, рационального использования времени. Так, обязательствами предусматривается довести скорость проходки до 1600 метров на станок в месяц, а производительное время—до 87 процентов.

Перевыполнение доведенного задания положительно скажется и на себестоимости метра проходки. Бригада мастера Г. И. Норкина решила снизить ее на пять процентов против плана.

Буровики этой бригады продолжат борьбу за звание коллектива коммунистического труда и добьются его присвоения.

Бригада тов. Норкина вызвала на соревнование инициаторов соревнования—бригаду В. П. Лагутина.

Н. Семенов.

ЕСЛИ БЫ ВСЕ ТАК РАБОТАЛИ...

Хорошо трудились в минувшем месяце животноводы колхоза «За мир». В январе они надоили от каждой фуражной коровы по 138,7 килограмма молока. Это позволило хозяйству успешно справиться с планом по продаже молока государству. Его продано 118 центнеров, или на 57 центнеров больше, чем за соответствующий период прошлого года.

Если бы все хозяйства закончили месяц с такими показателями, то валовой надой молока в целом по району был бы получен 967 центнеров, или на 224 центнера больше, чем получено фактически. Это значит, что государству дополнительно было бы продано молока столько же, сколько получило его в январе самое крупное хозяйство района—колхоз имени Калинина.

Грузинская ССР. В горийском производственном управлении организовано массовое обучение тружеников сельского хозяйства основам агрохимии. В совхозах и колхозах занятия по применению минеральных и органических удобрений, защите растений от болезней и вредителей проводят ученые Грузинского сельхозинститута.

НА СНИМКЕ: заведующий кафедрой агрохимии профессор Георгий Габатадзе (в центре) проводит очередное занятие с рабочими Каралетского плодово-овощного совхоза.

Фото И. Давиташвили.

Фотохроника ТАСС



Растут ряды передовиков

35 тысяч кубометров леса—в первом квартале! Под таким девизом идет соревнование лесозаготовителей Октябрьского лесопункта. Сейчас коллектив преодолел допущенное в первой половине января отставание от графика. Растет число передовиков.

Лучших результатов на верхнем складе добились шофера Р. Хасанов и В. Колесников, выполняющие дневные нормы выработки на 176 и 155 процентов.

Трактористы В. Семенов и Я. Власов вывозят ежедневно древесины на 30-50 процентов больше, чем предусматривается заданиями.

Среди вальщиков первенствуют бригадиры С. Дегтярь и Н. Щербаков. Ежедневный показатель их труда—128-150 процентов.

Хорошо трудятся сучкорубы А. Дегтярь, Л. Возьмилова, В. Гилева, Е. Тюменцева.

Много передовых производственников и на нижнем складе. Раскряжевщики М. Смирнов и Н. Калистратов выполнили месячные нормы на 194 и 179 процентов. Высокой производительности труда добиваются Н. Захаров и В. Шестаков.

Свои достижения передовые лесозаготовители посвящают открывающемуся завтра Пленуму ЦК КПСС.

В. Солезенюк.

13,5 вместо 8

Самых высоких показателей в соревновании рыбаков Охтеурьевского рыбучастка в честь Пленума ЦК КПСС добились Николай Яковлевич и Константин Николаевич Кыкины. Они сдали по 13,5 центнера рыбы на каждого при плане 8 центнеров.

С перевыполнением месячного задания закончили минувший месяц рыбачки Е. М. Сигильетова и Е. Натускина, сдавшие по 8 центнеров.

Хорошо трудятся на заготовке льда А. Д. Меженко и Н. П. Ващенко.

ЗНАНИЯ—НАРОДУ

В. АФАНАСЬЕВ,
ответственный секретарь районного отделения общества „Знание"

За период, истекший после июньского Пленума Центрального Комитета партии, наметившего боевую программу действий работников идеологического фронта, заметно изменилось направление работы нашего районного отделения общества «Знание», повысилась активность его членов, расширилась тематика, улучшилось содержание лекций, докладов и бесед.

За год отделением прочитано для населения 824 лекции и доклада. Говоря иначе, каждый член общества выступил в среднем восемь раз.

Наиболее активно участвуют в идеологической работе лекторы Тамара Ивановна Целищева, Анна Сергеевна Шитарева, Ольга Алексеевна Пухленкина, Николай Константинович Зайцев, Анатолий Семенович Каткалев и другие.

Однако за средними, положительными результатами скрываются много существенных недостатков. Основным из них является то, что вместе с повышением активности работы групп общества, у нас есть лекторы, которые в течение года ни разу не выступили перед населением. К ним относятся Д. М. Решетников, В. Г. Токарева, Г. С. Сыкалева, Р. И. Кучкульдинова. Очень редко выступают с лекциями и докладами М. Ф. Синюткин, А. Г. Минина, Ф. А. Сухущин, Е. В. Новосельцева, Т. И. Смирнова, В. М. Безбородов.

В числе наших недостатков надо отметить и то, что встречаются еще лекции низкого качества и подчас не отвечают требованиям сегодняшнего дня.

Имеющиеся недостатки снижают эффективность лекционной пропаганды в выполнении задач, которые стоят перед районным отделением общества «Знание» и его сельскими группами. И поэтому нельзя успокаиваться на достигнутом. То, что было достигнуто положительного в распространении знаний, в воспитании нового человека,—лишь начало.

Лекционная пропаганда является действенным средством борьбы за выполнение задач, поставленных XXII съездом КПСС и июньским Пленумом ЦК партии по формированию коммунистических общественных отношений, воспитанию нового человека, повышению политической бдительности, по искоренению пережитков прошлого в сознании людей. Работа лекторских групп прежде всего измеряется практическими результатами, тем воздействием, какое она оказывает на созидательный труд.

В повседневном общении, простой, задушевной беседе с людьми лектор должен стремиться к тому, чтобы каждый человек умом и сердцем понимал свой долг—трудиться честно, с душой. Наиболее действенными средствами достижения этой цели является распространение передового опыта, дальнейшее развитие движении за коммунистическое отношение к труду, вооружение трудящихся экономическими, научно-техническими знаниями.

Особое значение в настоящее время приобретает пропаганда таких ведущих наук, как физика, химия, математика, электроника и другие, имеющие первостепенное значение в развитии народного хозяйства.

Больше внимания надо уделить пропаганде теоретических проблем, разработанных в Программе КПСС, вопросам политики и истории партии, практики коммунистического строительства. Овладение теорией даст возможность трудящимся глубже понять политику партии, закономерности общественного развития пути движения к коммунизму, поможет им стать активными и сознательными творцами новой жизни.

По пути интенсификации



Работники Красноуфимского совхоза Свердловской области поставили перед собой цель—пойти по пути интенсификации хозяйства, увеличить выход продукции с каждого гектара земли. Первый шаг на этом пути—от убыточности к рентабельности—коллектив совхоза сделал за последние 2 года. Сейчас хозяйство получает устойчивые урожаи зерновых, зернобобовых культур и овощей. Совхоз стал крупным картофелеводческим хозяйством Урала, дающим ежегодно 6-7 тыс. т картофеля.

Немалая заслуга в успехах совхоза принадлежит опытному специалисту и организатору Ивану Андриановичу Долгодворову—заслуженному агроному РСФСР. По его инициативе в совхозе создана картограмма содержания питательных веществ в почвах. Это позволило использовать удобрения как органические, так и минеральные, по-хозяйски, не вслепую. В этом году на основе общесовхозной картограммы созданы технологические карты для каждого отделения и звена.

На снимке: главный агроном И. А. Долгодворов (слева) и управляющий вторым отделением М. И. Рылов корректируют план внесения удобрений с учетом картограммы.

Фото С. Юдина.

Фотохроника ТАСС

Панама борется

МЕЖДУНАРОДНЫЙ ОБЗОР

Гроза над Панамой! Так назвал события в этой маленькой латиноамериканской республике корреспондент одной американской газеты.

Гроза над Соединенными Штатами! — поправила этого журналиста другая газета. И действительно. Вот уже месяц, как среди правителей этой самой сильной империалистической державы царит смятение. «Мы оказались в удивительном положении, — горько жаловался недавно один из самых влиятельных членов сената США Э. Дирксен. — Панама, страна, население которой равно трети населения одного только города Чикаго, доставляет нам большие неприятности».

Панамский народ поднялся на борьбу за свои права. Он требует у Соединенных Штатов возвращения зоны Панамского канала, отторгнутой у него обманом и насилием в 1903 году, то есть более 60 лет тому назад. События в Панаме начались 9 января, и их развитие дает наглядное представление о том, как сильно изменилось соотношение сил между угнетенными народами и их империалистическими угнетателями за последние годы.

В своей недавней речи в городе Калинине тов. Н. С. Хрущев говорил: «Туго сейчас приходится империалистам. Поднимаются к новой жизни народы всей земли. Многие народы уже выгнали колонизаторов, изгнали своих врагов, но еще не все. Придет час, и все народы выгонят последнего угнетателя».

Тому, кто хочет убедиться в справедливости этих слов, следует обратиться к событиям в Панаме.

Когда президент Панамской Республики Чари потребовал пересмотра кабального договора о зоне Панамского канала, государственный секретарь США Д. Раск тут же высокомерно заявил: «Ответ гласит—нет». Его помощник по межамериканским делам Т. Мани в вызывающем тоне охарактеризовал действия американских войск, которые в ночь на 9 января открыли огонь по безоружным панамским демонстрантам, как «поведению, достойное восхищения». Одним словом, американские империалисты пытались говорить с панамским народом тем же тоном, каким они говорили в начале века. Однако очень скоро им пришлось убедиться в том, что времена иные совсем не те.

Весь панамский народ поднялся на защиту своих прав с такой неукротимой отвагой, которая восхищает мир. Подчиняясь воле народа, президент Панамы Чари порвал дипломатические отношения с США и заявил, что не восстановит их до тех пор, пока правительство Вашингтона не согласится на пересмотр договора 1903 года и не примирится с мыслью, что панамский—взрослый народ, который желает, чтобы к нему относились подобающим образом».

Очень скоро правительство США получило доказательства того, что народ Панамы не одинок, что на его стороне народные массы всего латиноамериканского континента. Под давлением масс правительства ряда латиноамериканских стран вынуждены были заявить о поддержке законных требований Панамы.

Правителям США пришлось несколько поджать хвост, убавить свой высокомерный тон. Они возобновили переговоры с Панамой через «межамериканский комитет мира», в который вошли представители нескольких латиноамериканских стран. Опираясь на своих агентов в Панаме, США стали плести там сеть заговора, чтобы произвести переворот, свергнуть правительство и поставить вместо него угодных США людей.

Правительство Панамы быстро разгадало маневры Вашингтона и в конце января потребовало созыва чрезвычайного заседания совета организации американских государств (ОАГ) для обсуждения жалобы Панамы на агрессию США.

В Вашингтоне это требование вызвало нечто похожее на панику. Ведь ОАГ — детище правительства США. С помощью этой организации США стремились сохранить свою роль руководителя и «покровителя» латиноамериканских республик. А тут вдруг правительство США сажают на скамью подсудимых. За два дня до заседания совета ОАГ, которое состоялось 31 января, президент Джонсон созвал совещание с участием членов конгресса для обсуждения вопроса о том, как быть, какую линию вести в совете ОАГ, чтобы «сохранить престиж США» в глазах американских народов. Президенту было дано много советов: одни говорили, что надо пойти на уступки Панаме, другие рекомендовали «жесткую», а третьи «среднюю» линию. Тем не менее заседание совета ОАГ превратилось в суд над империалистической политикой США по отношению к Панаме. Новый представитель Панамы в ОАГ Мигель Морено в яркой речи разоблачил агрессию США против Панамы.

—Преступление, совершенное в Панаме против слабого и беззащитного народа, не должно остаться безнаказанным, — твердо заявил Морено.

Я. Мазер,
ТАСС

Отклики и реплики

На страницах нашей газеты от 12 января была опубликована передовая статья «Решение принято...», в которой были вскрыты факты бесконтрольного отношения исполкома Нижневартовского сельского Совета к выполнению принимаемых решений.

На днях мы получили письмо из Охтеурьевского сельсовета. Вот что пишет председатель его В. В. Бурундуков: «Вскрытые в статье факты имеют место и в работе исполкома нашего сельского Совета. При обсуждении статья было отмечено, что на сегодняшний день остается невыполненным решение сессии от 16 октября минувшего года «О ходе выполнения плана заготовки сельскохозяйственных и дикорастущих продуктов и о готовности к охотничьему сезону». Заготовитель М. Д. Сигильетов не устранил имеющихся недостатков. Произошло это потому, что исполком сельсовета не проконтролировал выполнение решения. Есть и другие случаи невыполнения принимаемых решений.

Сейчас исполком Охеурьевского сельсовета принимает меры к усилению контроля за исполнением решений, повышению их действенности, чтобы не допустить повторения подобных недостатков.

В статье не упоминалось название Охтеурьевского сельсовета, но исполком обсудил статью, вскрыл имеющиеся недостатки и разработал мероприятия по их ликвидации.

Совсем с другой меркой подошел к вскрытым в статье фактам исполком Нижневартовского сельсовета (председатель тов. Шмигельский). Несмотря на то, что статья была опубликована почти месяц назад, ответа до сих пор не поступило. Какова же причина столь длительного молчания? Может быть вы, тов. Шмигельский, не обратили внимания на статью и не знаете, что надо информировать редакцию и читателей о принятых вами мерах? Но ведь вам (да не обвинят нас читатели в бюрократизме) 14 января был направлен запрос о принятых исполкомом сельсовета мерах по ликвидации указанных в статье фактов.

* * *

«Редакции газеты „Ленинское знамя".

Нижневартовский РОНО сообщает по существу заметки „Забота о людях—долг каждого руководителя": планируется к новому учебному году построить новое школьное здание на 40 мест, если округ отпустит деньги.

Зав. районо М. ПИТЕР».

Это, уважаемый Михаил Иванович, не ответ, а самая настоящая отписка, по существу ничем не отличающаяся от бытующей в народе поговорки: «или дождик, или снег—или будет, или нет». Былинцы же хотят получить конкретный ответ.

Горит огонь ОЛИМПИАДЫ!

Без поражений проходят встречи на IX зимней олимпиаде сборной команды СССР по хоккею.

На снимке (внизу): слева направо (первый ряд)—Б. Зайцев, В. Толмачев, В. Кузькин, К. Локтев, В. Брежнев, А. Альметов; (второй ряд)—Э. Иванов, В. Давыдов, Л. Волков, В. Старшинов, А. Фирсов, (третий ряд)—тренер А. Тарасов, О. Зайцев, Б. Майоров, С. Петухов, В. Александров, Ю. Волков, Б. Юрзинов, А. Дроздов, А. Рагулин, Е. Майоров, тренер Чернышев.

Фото Б. Ун Да-сина и В. Шандрина. Фотохроника ТАСС



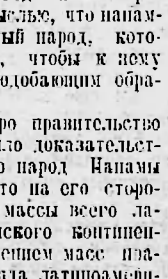

А. Колчина.

ИНСБРУК. 5 февраля вторую золотую олимпийскую медаль выиграла молодая уральская лыжница Клавдия Боярских. На этот раз на дистанции пять километров. Серебряная медаль у финки Мирьям Лехтонен, а бронзовая досталась чемпионке мира Алевтине Колчиной.

6 февраля советский конькобежец чемпион Европы Антс Антсон стал олимпийским чемпионом в беге на 1500 метров—2 мин. 10,3 сек.

7 февраля число золотых олимпийских медалей советской команды достигло десяти. Сегодня наши девушки одержали победу в лыжной эстафете 3х5 километров Алевтина Колчина, Евдокия Мекшило и Клавдия Боярских на много опередили всех своих соперниц. Так советские лыжницы забрала все три первые олимпийские награды.

Редактор
Н. ПАРФЕНЮК.

Ханты-Мансийское сельское профессионально-техническое училище №8 производит прием учащихся на 1964-1965 учебный год по специальности тракторист-машинист широкого профиля с квалификацией слесаря и знанием автодела для работы в сельском хозяйстве.

Принимаются лица с образованием 7-8 классов, не моложе 17 лет. Срок обучения 12 месяцев. Начало занятий с 15 марта.

Для поступления необходимо представить следующие документы:

а) заявление, б) автобиографию, в) свидетельство об образовании (подлинник), г) направление от колхоза или совхоза, д) характеристику с места работы или от школы, е) свидетельство о рождении (подлинник), ж) 4 фотокарточки размером 3 х 4. Паспорт, военный билет и трудовая книжка предъявляются лично.

Все принятые обеспечиваются обмундированием, питанием и, кроме того, получают стипендию в размере: 10-20 рублей. Общежитием обеспечиваются в первую очередь воспитанники детских домов и лица коренной национальности.

Документы высылать по адресу Ханты-Мансийск, Ленина, 51.

Дирекция.

ПИШИТЕ НАМ ПО АДРЕСУ:

с. Нижневартовск, Школьная, 11, редакции газеты „Ленинское знамя".

Звоните по телефону 3—68

Нижневартовская типография Управления по печати Тюменского облисполкома

Заказ № 51 Тираж 1020

Пролетарии всех стран, соединяйтесь!

Ленинское знамя

Орган Нижневартовского районного партийного комитета КПСС и исполкома районного Совета депутатов трудящихся Тюменской области

Год издания 23-й | ЧЕТВЕРГ, 13 февраля 1964 года | №13 (1661) | Цена 1 коп.

Курс сельского хозяйства — интенсификация

НА ПЛЕНУМЕ ЦК КПСС

Москва. 10 февраля в Большом Кремлевском дворце открылся Пленум Центрального Комитета КПСС.

На повестке дня Пленума вопрос «Об интенсификации сельскохозяйственного производства на основе широкого применения удобрений, развития орошения, комплексной механизации и внедрения достижений науки и передового опыта для быстрейшего увеличения производства сельскохозяйственной продукции».

С докладом по этому вопросу выступил министр сельского хозяйства СССР тов. **Н. П. Воловченко.**

Прошло лишь два месяца после декабрьского Пленума Центрального Комитета КПСС, говорит он. Доклад и заключительное слово товарища Н. С. Хрущева на Пленуме, принятые решения об ускоренном развитии химической промышленности, о резком увеличении производства минеральных удобрений встретили единодушное одобрение советских людей и вызвали большой патриотический подъем.

В Программе Коммунистической партии указано, что главный путь подъема сельского хозяйства — это его всесторонняя механизация и последовательная интенсификация. Сейчас есть все возможности для того, чтобы это программное указание партии превратить в практическую деятельность колхозов, совхозов, всех тружеников деревни.

Осуществление последовательной интенсификации представляет собой новый, более высокий этап в развитии социалистического сельскохозяйственного производства. Однако только наивные люди могут думать, что минеральные удобрения и другие материально-технические средства сами по себе сотворят чудеса. Основа успехов в передовых колхозах и совхозах, которых у нас тысячи, заключается в том, что материально-технические средства находятся там в умелых руках. Все зависит от нас самих, от наших знаний, опыта, настойчивости в достижении поставленной цели. Производство минеральных удобрений до 70-80 миллионов тонн в 1970 году радует всех нас. Но мы хорошо должны понимать, что химизация даст должный эффект при условии, если она будет сочетаться с повышением всей культуры сельскохозяйственного производства.

По нашему мнению, говорит тов. Воловченко, руководящим кадрам на местах, научным работникам и специалистам надо сосредоточить внимание на следующих вопросах:

самым добросовестным образом изучить лучший опыт применения минеральных удобрений и других химических средств в сельском хозяйстве у нас и за рубежом;

организовать правильное распределение минеральных удобрений по зонам, областям, производственным управлениям и хозяйствам, с учетом в каждом отдельном случае реальных возможностей для быстрейшего получения повышения продуктивности сельскохозяйственного производства;

развернуть массовое обучение колхозных и совхозных кадров прогрессивным методам применения минеральных удобрений, гербицидов и других химических средств в земледелии и животноводстве.

Изучив опыт применения удобрений в ГДР, а также в Англии, Голландии, Соединенных Штатах Америки и других странах, министерство сельского хозяйства СССР считает целесообразным создать в стране единую государственную агрохимическую службу, с широкой сетью агрохимических лабораторий, оснащенных новейшей аппаратурой.

Докладчик отмечает, что уже в нынешнем году намечено использовать под зерновые культуры 10 миллионов тонн химических удобрений, а в 1970 году—30-35 миллионов тонн.

Как же лучше подойти к районированию применения минеральных удобрений? На декабрьском Пленуме ЦК КПСС совершенно правильно указывалось, что в целях быстрейшего увеличения валового сбора зерна на ближайший период следует отдавать предпочтение увлажненным районам Северного Кавказа, центрально-черноземных областей, лесостепным и полесским районам



Украины, где имеются особенно благоприятные условия для эффективного использования удобрений.

Необходимо также обеспечить минеральными удобрениями посевы зерновых культур в районах черноземной полосы, а также обеспечить полной нормой удобрений все посевы зерновых культур на поливных землях.

В зонах недостаточного увлажнения, в том числе в большей части районов освоения целинных и залежных земель, удобрение зерновых культур в ближайшие несколько лет должно осуществляться, главным образом, малыми дозами суперфосфата путем рядкового внесения при посеве.

Значительное внимание в докладе уделено необходимости организации широких мер по известкованию кислых почв, лучшему использованию органических удобрений, организованному проведению агрохимического всеобуча.

В Советском Союзе, говорит тов. Воловченко, на каждого жителя приходится более двух гектаров сельскохозяйственных угодий, в том числе один гектар пашни. Это—большое богатство. Если мы его правильно используем, то у нас будет вдоволь хлеба, мяса, молока, сахара, картофеля, овощей и других продуктов.

Между тем имеет еще место кое-где беззаботное отношение к сохранению земельных богатств. Необходимо принять специальный закон, который предусматривал бы строгую ответственность всех ведомств, организаций, колхозов, совхозов за сохранение земельных богатств, за разумное использование сельскохозяйственных земель. Назрела необходимость также ввести в нашей стране государственный учет земель по качественному составу почв—создать советский земельный кадастр.

Центральный Комитет партии, отмечает докладчик, по инициативе Н. С. Хрущева развенчал травопольную систему земледелия, которая была несостоятельной как с точки зрения науки, так и передовой практики.

В нашей обширной стране, с ее разнообразными почвами и климатом, нельзя рекомендовать одну какую-либо систему земледелия. Порочность травопольной системы в том и состоит, что она оторвана от жизни, от практики сельского хозяйства и была надумана ее автором как единственная система для всей страны. В соответствии с природными условиями и специализацией сельского хозяйства отдельных зон системы земледелия должны быть различными. Дальнейшее совершенствование системы земледелия, размещение сельскохозяйственного производства и определение структуры посевных площадей должно быть подчинено задаче всемерного увеличения производства зерна.

Важным средством увеличения производства зерна и кормов является кукуруза. При ее размещении следует учитывать ряд соображений. В тех районах, где высокопродуктивные сорта озимой пшеницы и других зерновых культур при внесении удобрений превосходят по урожайности кукурузу, следует отдать предпочтение этим культурам.

Уместно напомнить высказывания по этому вопросу товарища Н. С. Хрущева на декабрьском Пленуме ЦК КПСС: «Та культура, которая в условиях определенной зоны дает наиболее высокий урожай, лучше оплачивает вложенный труд, эта культура в хозяйстве и должна быть первой культурой».

Далее докладчик говорит о необходимости лучшего использования машинного парка колхозов и совхозов и в частности организации двухсменной работы тракторов и комбайнов. Он ставит вопрос о создании новых машин, отвечающих современным требованиям.

Остановившись на вопросах улучшения семеноводства, тов. Воловченко подчеркивает, что если бы все колхозы и совхозы перешли на посев зерновых культур высококачественными семенами лучших сортов и гибридов, это дало бы стране дополнительно более одного миллиарда пудов зерна.

Необходимо, говорит докладчик, в ближайшие годы добиться серьезного улучшения всего дела семеноводства, повышения качества семян, перехода всех колхозов и совхозов на посев только семенами районированных сортов и гибридов. Одновременно с улучшением дела семеноводства мы должны усилить работу по созданию новых, более продуктивных сортов и гибридов, отвечающих современным требованиям.

В докладе большое место заняли вопросы животноводства. Интенсификация сельского хозяйства, отмечает докладчик, должна обеспечить ускоренное развитие животноводства. Дальнейший подъем животноводства в первую очередь зависит от укрепления кормовой базы и упорядочения племенного дела.

Проблема укрепления кормовой базы связана прежде всего с производством концентрированных кормов. Они нужны для всех видов продуктивного скота, особенно для свиней и птицы.

Увеличение к 1970 году валовых сборов зерна до 14-16 миллиардов пудов даст возможность хорошо обеспечить растущее животноводство концентрированными кормами. Но это не в коей мере не должно ослаблять нашего внимания к производству сочных кормов—силоса, корнеплодов, картофеля и других.

Продолжение на 2-й странице.

Курс сельского хозяйства — интенсификация

НА ПЛЕНУМЕ ЦК КПСС

Продолжение. Начало на 1 стр.

К решению кормовой проблемы в разных зонах нельзя подходить с одной меркой. Требуется всесторонний учет местных условий, в частности направления и специализации животноводства в каждом хозяйстве. Это значит, что руководители и специалисты колхозов и совхозов должны сами определять, за счет чего будет произведено нужное количество кормов. Всякие попытки навязывать сверх задания по посеву тех или иных культур следует решительно осуждать.

Из совершенно правильной критики травопольной системы некоторые работники сделали неверные выводы, ослабили внимание к травосеянию вообще. Кое-где даже побаиваются сеять клевер и люцерну: «А вдруг попадешь в травопольщики!» Это совершенно неправильно. Отказ от травопольной системы земледелия отнюдь не означает, что вообще не надо сеять травы.где это целесообразно и выгодно.

Весь опыт мирного животноводства, так же как и передовой опыт колхозов и совхозов нашей страны, продолжает тов. Воловченко, убедительно доказывает, что высокой продуктивности скота можно достигнуть только при хорошей организации племенного дела.

Большой раздел доклада посвящен проблемам сельскохозяйственной науки, вопросам подготовки кадров сельскохозяйственных специалистов и широкому внедрению достижений науки и передового опыта в практику работы колхозов и совхозов.

Интенсификация сельскохозяйственного производства, говорит докладчик, настоятельно требует также решения ряда других важных вопросов и, прежде всего, значительного улучшения практики планирования в сельском хозяйстве и обеспечения материальной заинтересованности тружеников села в увеличении производства продукции полеводства и животноводства.

В заключение тов. Воловченко говорит:

—Разрешите заверить Пленум Центрального Комитета нашей партии, весь советский народ, что труженики сельского хозяйства, его руководящие кадры, деятели сельскохозяйственной науки,специалисты и практики не пожалеют сил для того, чтобы под руководством Коммунистической партии успешно претворить в жизнь грандиозный план развития сельского хозяйства СССР и тем самым внести достойный вклад в общенародное дело строительства коммунизма.

* * *

Затем с содокладом—«Комплексная механизация—важнейшее средство интенсификации сельскохозяйственного производства», выступил председатель всесоюзного объединения «Союзсельхозтехника» **А. А. Ежевский**. Он подчеркивает, что за последние десять лет в стране проделана огромная работа по техническому перевооружению сельского хозяйства. Это дало возможность поднять производительность труда в колхозах и совхозах в 1,8 раза. Сейчас в сельском хозяйстве насчитывается 2,6 миллиона тракторов (в пересчете на 15-сильные). Колхозы и совхозы ежегодно получают на 1,3-1,4 миллиарда рублей сельскохозяйственных машин и орудий—в пять с лишним раз больше, чем в 1953 году.

В последние годы произошли глубокие качественные изменения в сельскохозяйственной технике. Теперь наша промышленность выпускает машины и орудия свыше 640 наименований, применение которых дает возможность комплексно механизировать возделывание и уборку таких трудоемких культур, как кукуруза, хлопок, сахарная свекла, картофель и некоторых других.

Расчеты показывают, что если в практику работы большинства колхозов и совхозов внедрить комплексную механизацию и технологию, применяемую передовыми механизаторами, то трудовые затраты на производство кукурузы, свеклы, хлопчатника и картофеля могут быть сокращены на 60 процентов.

По нашему мнению, говорит оратор, теперь уже может быть поставлена задача осуществить в основном комплексную механизацию возделывания и уборки кукурузы, сахарной свеклы, гороха,фасоли—в 1966-1967 годах; зерновых колосовых, хлопчатника, картофеля и некоторых других культур—в 1968 году.

Для осуществления комплексной механизации во всех отраслях сельского хозяйства с учетом зональных особенностей предстоит создать в ближайшие годы машины более 200 наименований. Надо, говорит оратор, чтобы усилия промышленности, научной и конструкторской мысли были сосредоточены на быстрейшей разработке и организации производства этих машин.

Тов. Ежевский подчеркивает, что, как указывалось на мартовском Пленуме ЦК КПСС, главное направление в развитии технического прогресса в механизации сельского хозяйства—это повышение мощности тракторов, рабочих скоростей, внедрение широкозахватной техники и универсализация машин. Сейчас промышленность приступила к переводу ряда заводов на выпуск тракторов с повышенной мощностью. Определенная работа проведена также по созданию широкозахватной техники и универсализации машин.

Значительное место в содокладе заняли вопросы улучшения использования сельскохозяйственной техники в колхозах и совхозах. Речь идет о ликвидации простоев машин, правильном агрегатировании тракторов и машин, организации двухсменной работы тракторов и комбайнов, правильном техническом уходе за машинным парком. Оратор подчеркивает, что уже в 1965 году почти две трети тракторов, подлежащих ремонту, и 80 процентов двигателей колхозов и совхозов намечается ремонтировать в специализированных мастерских и на заводах «Сельхозтехники». Дело в том, что для большинства колхозов и совхозов экономически нецелесообразно иметь собственные мастерские капитального ремонта с набором дорогостоящего оборудования.

В качестве первого шага к широкому внедрению специализированного ремонта на индустриальной основе принимаются меры, чтобы уже в первом полугодии нынешнего года в каждой области и каждом крае организовать не менее пяти образцовых мастерских.

Далее оратор говорит о больших задачах «Сельхозтехники» по оказанию помощи колхозам и совхозам в химизации сельского хозяйства. Для решения этих задач потребуется создать службу химизации во всех звеньях «Сельхозтехники».

Говоря о запасных частях, оратор считает, что необходимо поручить Госплану и совнархозу СССР разработать меры по полному удовлетворению ими потребности сельского хозяйства.

Значительное место в содокладе заняли также вопросы работы с кадрами механизаторов и отличной подготовки сельскохозяйственной техники к весенним работам.

На вечернем заседании Пленума с содокладом выступил председатель Государственного производственного комитета по орошаемому земледелию и водному хозяйству СССР **Е. Е. Алексеевский**. Он отмечает, что орошение является самым надежным и самым действенным путем интенсификации земледелия в районах неустойчивого и недостаточного увлажнения. Сейчас страна располагает площадью поливных земель в 9,5 миллиона гектаров.

Орошаемые земли играют важную роль в экономике страны. Вся продукция такой ценной культуры, как, например, хлопчатник собирается с посевов, размещенных только на поливных землях. Большое значение имеют орошаемые земли в обеспечении овощами Москвы, Ленинграда, Донбасса, Урала, Приднепровья и других крупных промышленных центров, народных здравниц Крыма и Кавказа, а также в выращивании различных технических культур и фруктов.

Тов. Алексеевский подчеркивает, что поливные земли еще не везде используются с должной эффективностью. Надо развеять упрощенное, примитивное представление, говорит он, что достаточно пустить на поля воду и уже будут обеспечены высокие урожаи. Неразумное, неграмотное пользование водой может нанести только урон. Необходимо покончить с недооценкой орошаемых земель, повысить уровень руководства орошаемым земледелием.

Подсчеты показывают, продолжает оратор, что уже теперь 2,6-2,8 миллиона гектаров орошаемых площадей можно использовать под зерновые культуры, получив 950 миллионов пудов зерна, вместо 155 миллионов пудов, фактически полученных в 1963 году. Кроме того, за счет нового ирригационного строительства в ближайшие годы под зерновые культуры предстоит освоить еще 2,8 миллиона гектаров, что даст возможность общий сбор зерна с орошаемых земель довести до двух миллиардов пудов.

Тов. Алексеевский рассказал о грандиозном размахе ирригационного строительства в стране—в Средней Азии и на юге Украины, в районах Северного Кавказа и в Поволжье, а также в других районах страны. При этом оратор особо подчеркивает необходимость решительного усовершенствования ирригационных систем и техники полива, ибо отставание в этой области становится большим препятствием на пути получения высоких урожаев на поливных землях.

После выступления тов. Алексеевского начались содоклады министров сельского хозяйства (или министров производства и заготовок сельскохозяйственных продуктов) союзных республик.

Первым выступил первый заместитель председателя Совета Министров и министр производства и заготовок сельскохозяйственных продуктов Российской Федерации **Л. И. Максимов.**

* * *

Москва, 11 февраля. Сегодня на утреннем заседании Пленума продолжались содоклады, с которыми выступают представители союзных республик—министры сельского хозяйства или министры производства и заготовок сельскохозяйственных продуктов.

Слушая эти содоклады, почти физически ощущаешь тот высокий накал, который приобретает борьба всех братских народов СССР за интенсификацию сельского хозяйства. Содоклады прежде всего пронизаны заботой о самом главном—повышении урожайности и валовых сборов зерновых—этой основы всего сельскохозяйственного производства.

В Российской Федерации, как вчера сообщил министр производства и заготовок сельскохозяйственных продуктов РСФСР Л. И. Максимов, поставлена задача—довести валовое производство зерна за предстоящее семилетие до 8,6—9 миллиардов пудов. Как известно 9 миллиардов пудов вся страна единственный раз за всю свою историю собрала лишь в 1962 году.

Столь резкий подъем намечено осуществить в РСФСР за счет значительного повышения урожайности на базе широкого применения химических удобрений, расширения поливных земель, комплексной механизации производства и роста всего уровня культуры земледелия. В увлажненных районах Северного Кавказа, например, намечено поднять урожайность зерновых до 45—50 центнеров с гектара.

Окончание в следующем номере.

VI ПЛЕНУМ РАЙОННОГО ПАРТКОМА

11 февраля 1964 года состоялся пленум районного парткома КПСС.

Пленум обсудил организационный вопрос и итоги работы декабрьского Пленума ЦК КПСС и задачи районной партийной организации.

Пленум вывел из состава бюро парткома А. Ф. Пальянова в связи с выездом его на учебу и ввел в состав бюро В. А. Абазарова.

По второму вопросу с докладом выступил секретарь парткома Л. В. Аксарин.

В прениях по обсуждаемому вопросу приняли участие тт Бахтиева А.Ф., Мартьянов Р. П., Нартымов С.Н., Абазаров В.А., Зубарев Ф.Е., Осколков В.И., Ников В.И., Пыгатов А. Р., Шмигельский И.А., Винокуров В.Н., Парфенюк М.Т. и Симонов И.Я., заведующий орготделом окружкома партии.

Материалы с пленума будут опубликованы в одном из ближайших номеров.

За редактора
Н. СИТНИКОВА.

ПИШИТЕ НАМ ПО АДРЕСУ:
с.Нижневартовск, Школьная,11,
редакция газеты
„Ленинское знамя".
Звоните по телефону 3—68

Нижневартовская типография
Управления по печати
Тюменского облисполкома

Заказ № 55 Тираж 1020

Пролетарии всех стран, соединяйтесь!

Ленинское знамя

Орган Нижневартовского районного партийного комитета КПСС и районного Совета депутатов трудящихся Тюменской области

Год издания 23-й

ВТОРНИК, 18 февраля 1964 года

№ 14—15 (1862—63)

Цена 2 коп.

Курс сельского хозяйства — интенсификация

ПЛЕНУМ ЦК КПСС

Продолжение. Начало в № 13

В Российской Федерации многое делается для увеличения производства зерна уже в текущем году, с тем, чтобы собрать его 5,7-5,9 миллиарда пудов. Это позволит продать государству 2341-2500 миллионов пудов зерна. Такого количества хлеба РСФСР еще ни разу не засыпала в государственные закрома.

За счет чего будет решена такая задача, если учесть, что площадь посева зерновых в Федерации остается на уровне 1963 года?

Дополнительно 300 миллионов пудов зерна намечено получить благодаря внесению минеральных удобрений под зерновые; значительную прибавку в урожае дадут озимые, которых посеяно почти на 7 миллионов гектаров больше прошлогоднего. А известно, что в районах юга и Центральной Черноземной зоны озимые являются более урожайными, чем яровые хлеба. Кроме того, в нынешнем году почти на 200 тысяч гектаров расширяются посевы зерновых на орошаемых землях. Однако главным резервом увеличения сбора зерна на поливных площадях является повышение урожайности.

В Федерации предусматривается насыщение посевов наиболее урожайными культурами с учетом конкретных особенностей каждой зоны.

Предметом особой заботы партийных, советских и сельскохозяйственных органов остается зерновое хозяйство и на Украине. В нынешнем году, сообщил в своем содокладе министр сельского хозяйства УССР **М. С. Симан**, площадь под зерновыми на Украине расширяется на 2 миллиона гектаров. Однако, увеличение валового сбора зерна прежде всего обеспечивается за счет подъема урожайности. Чтобы получить в текущем году не менее 2,5 миллиарда пудов зерна, в каждом колхозе и совхозе республики разрабатываются и осуществляются конкретные меры по уходу за озимыми, накоплению и внесению органических удобрений, подготовке высококачественных семян и т. д. В подъеме урожайности важная роль отводится широкому внедрению производства лучших сортов семян и, в частности, гибридных.

На орошаемых землях юга Украины расширяются посевы озимой пшеницы, кукурузы. Сто тысяч гектаров здесь займут посевы риса.

Третьим крупнейшим производителем зерна в стране является Казахстан. Первый заместитель председателя Совета Министров республики и министр производства и заготовок сельскохозяйственных продуктов **Б. Н. Дворецкий** говорит, что целинные земли Казахстана уже дали государству более четырех миллиардов пудов зерна, много мяса, молока, полностью оправдав средства, вложенные государством.

Но достигнутый уровень производства сельскохозяйственных продуктов и особенно зерна еще не отвечает тем большим возможностям, которыми располагает республика. Казахстан может давать стране ежегодно миллиард с лишним пудов товарного зерна.

До последних лет в Казахстане главное внимание сосредотачивалось на расширении посевных площадей. Сейчас во весь рост встала задача повышения культуры земледелия. В частности, в широких масштабах внедряется безотвальная обработка почвы, что способствует накоплению влаги и значительно снижает вредоносное действие ветровой эрозии.

Важным резервом увеличения производства зерновых и технических культур в Казахстане является развитие орошаемого земледелия. В республике есть все условия для увеличения площади поливных земель до 2,5 миллиона гектаров.

В текущем году трудящиеся Казахстана в борьбе за большой хлеб ставят задачу—сдать государству 925 миллионов пудов зерна.

Интенсификация сельского хозяйства—задача исключительно многогранная. Поэтому трудно даже просто перечислить все вопросы, которых в той или иной мере касались в своих содокладах представители союзных республик.

Министр сельского хозяйства Белорусской ССР **С. Г. Скороваков** и многие другие говорили о правильном использовании удобрений. В Белоруссии, например, с помощью ученых 80 процентов колхозов и совхозов уже имеют почвенные карты,



Пленум Центрального комитета КПСС. В зале заседаний.

Фото С. Преображенского и А. Стужина. Фотохроника ТАСС

картограммы, характеризующие содержание питательных веществ в почве, ее кислотность и другие данные, необходимые для научной организации земледелия. В колхозах и совхозах республики повсеместно организовано изучение основ агрохимии и почвоведения.

Во многих содокладах большое внимание уделялось ирригации. Естественно, что этот вопрос центральное место занял в содокладе заместителя председателя Совета Министров и министра производства и заготовок сельскохозяйственных продуктов Узбекистана **Х. А. Ирташева.**

Огромные возможности поливного земледелия в сочетании с широким использованием химических удобрений тов. Ирташев показывает на примере Хорезмской области, где в минувшем году был получен самый высокий урожай хлопка в стране—по 31 центнеру в среднем с гектара. Сейчас в Узбекистане ведутся большие работы по расширению поливного земледелия. Наряду с увеличением производства хлопка в республике ставится задача—резко поднять производство зерна и особенно риса.

Сегодня на Пленуме ЦК КПСС с содокладами также выступили—первый заместитель председателя Совета Министров, министр производства и заготовок сельскохозяйственных продуктов Таджикской ССР **Х. Н. Мирзаянц**, заместитель председателя Совета Министров, министр производства и заготовок сельскохозяйственных продуктов Грузинской ССР **З. В. Гелдиашвили**, заместитель председателя Совета Министров, министр производства и заготовок сельскохозяйственных продуктов Азербайджанской ССР **А. И. Оруджев**, заместитель председателя Совета Министров, министр производства и заготовок сельскохозяйственных продуктов Молдавской ССР **М. И. Сидоров** и заместитель председателя Совета Министров, министр производства и заготовок сельскохозяйственных продуктов Киргизской ССР **П. Г. Янишук.**

* * *

МОСКВА. 12 февраля на Пленуме ЦК КПСС продолжались содоклады представителей союзных республик. С содокладами выступили заместитель председателя Совета Министров, министр производства и заготовок сельскохозяйственных продуктов Литовской ССР **М. Ю. Григалюнас**, заместитель председателя Совета Министров, министр производства и заготовок сельскохозяйственных продуктов Латвийской ССР **В. Г. Строганов**, министр производства и заготовок сельскохозяйственных продуктов Туркменской ССР **Р. А. Чарыев**, заместитель председателя Совета Министров, министр производства и заготовок сельскохозяйственных продуктов Эстонской ССР **Э. Г. Тыникят** и заместитель председателя Совета Министров, министр производства и заготовок сельскохозяйственных продуктов Армянской ССР **Г. С. Петросян.**

Одна из главных мыслей, пронизывающих все выступления на Пленуме, состоит в том, что земля—это неоценимое национальное богатство страны, и нужно это богатство использовать умно, действительно по-хозяйски—брать от земли максимум того, что она может дать.

Во многих областях и республиках за последние годы в этом деле достигнуты определенные успехи.

Вот, например, Эстония. После сентябрьского Пленума ЦК КПСС 1953 года здесь вдвое сумели повысить урожай зерновых, в 2,3 раза увеличили производство мяса и почти в два раза—валовой надой молока. В результате увеличения производства и повышения закупочных цен за минувшее десятилетие денежные доходы колхозов республики выросли в три с лишним раза, а стоимость основных фондов увеличилась в шесть раз.

В условиях каменистых почв, бедных питательными веществами, в этой республике урожай зеленой массы кукурузы составляет 300-400 центнеров с гектара.

Эстонские хлеборобы решили уже в нынешнем году сравняться по уровню урожайности с Финляндией, где пока еще больше вносится минеральных удобрений. Для этого предстоит получить в среднем по республике 16-18 центнеров зерновых с гектара, 130-150 центнеров картофеля, не менее 400 центнеров зеленой массы кукурузы и 450-500 центнеров кормовых корнеплодов.

В Эстонской ССР успешно начали выращивать новую замечательную фуражную культуру—гибрид брюквы и кормовой капусты. В прошлом году по республике средний урожай этой культуры составил 400 центнеров корней и 100 центнеров ботвы с гектара (5800 кормовых единиц с содержанием более 120 граммов переваримого протеина в кормовой единице.) Эта культура очень перспективна для северных районов страны.

Значительный шаг в более рациональном использовании земли сделан в Молдавии. Здесь сейчас нет чистых паров; в качестве парозанимающих культур используются бобы и кукуруза, убираемая в молочно-восковой спелости. В республике расширяются сады и виноградники без сокращения пашни. Под закладываемые сады и виноградники используются малопродуктивные земли—выгоны, склоны. Хлеборобы Молдавии решили повысить урожайность озимой пшеницы и бобовых культур до 27-30 центнеров, кукурузы—до 50 и более центнеров с гектара.

В выступлениях ораторов на Пленуме приводится много новых ярких примеров, показывающих огромный экономический эффект на юге страны ирригационного строительства. Сооружение Каракумского канала протяженностью 800 километров обошлось государству в 185 миллионов рублей. На землях, орошаемых этим каналом

Продолжение на 2-й странице.

ПЛЕНУМ ЦК КПСС

Продолжение. Начало на 1 стр.

за 1959-1963 годы выращено около 280 тысяч тонн хлопка-сырца. Государство в виде налога с оборота на продукцию, выработанную из этого хлопка, получило около 400 миллионов рублей. Таким образом, средства, вложенные на строительство этой водной магистрали уже окупились с лихвой.

Большое внимание уделяется во всех выступлениях вопросам животноводства, и прежде всего созданию прочной кормовой базы, улучшению племенного дела, комплексной механизации трудоемких работ на животноводческих фермах.

Содоклады окончены. Начинаются прения. Первым в прениях выступил президент Всесоюзной академии сельскохозяйственных наук имени В. П. Ленина **М. А. Ольшанский**.

* * *

Со всех концов страны в адрес Пленума Центрального Комитета партии идет поток писем и телеграмм. Советские люди рапортуют ленинскому ЦК о своих трудовых успехах, о своем стремлении внести достойный вклад в дело дальнейшего подъема сельского хозяйства.

Коллектив Красноуральского медеплавильного комбината сообщает, что впервые в стране им получен двойной суперфосфат на основе апатитового концентрата.

Добрые вести пришли из Северодонецка, где находится гигант большой химии — Лисичанский комбинат. С начала года северодонецкие химики отправили колхозам и совхозам около 2250 тонн минеральных удобрений сверх плана.

Из «Ростсельмаша» сообщили, что коллектив завода успешно выполнил январский план по выпуску комбайнов и запасных частей.

Десятки телеграмм в адрес Пленума поступили из колхозов и совхозов, производственных управлений. Механизаторы Одоевского производственного управления, Тульской области, например, сообщают, что они с честью выполнили свои социалистические обязательства по ремонту сельскохозяйственной техники.

* * *

Москва. Четвертый день продолжает свою работу Пленум Центрального Комитета партии. Его работа—живое и яркое воплощение ленинского стиля, сочетающего в себе подлинно революционный размах с исключительной деловитостью и конкретностью в постановке и решении вопросов.

Партия определила грандиозную задачу — довести производство зерна в год до 14—16 миллиардов пудов, мяса—до 20—25 миллионов тонн, молока—до 115—130 миллионов тонн. Если за последние 50 лет урожайность зерновых в. стране повысилась на 30 процентов, то за семилетие ее нужно почти удвоить, а производство животноводческой продукции за это время предстоит увеличить более чем в два раза.

На Пленуме идет конкретный деловей разговор—как лучше использовать возможности каждой области, края, республики для реализации этой огромной и трудной задачи, решая ее путем всемерной интенсификации сельскохозяйственного производства.

В предыдущих корреспонденциях с Пленума уже подчеркивалось, что практически все ораторы, в том числе и представители зон хлопководства и чаеводства, виноградарства и садоводства говорят о зерне. Это понятно. Зерно—основа всему. Так, например, каждая вторая тонна будущих урожаев зерна предназначена для животноводства. На фуражные цели в 1970 году страна должна выделить 125 миллионов тонн зерна—почти столько, сколько его производится теперь. И наряду с этим предстоит намного больше выращивать сочных и грубых кормов.

Одним из самых мощных факторов интенсификации нашего сельского хозяйства явится его химизация. Докладчик, содокладчики, участники прений указывают, что химические удобрения дадут должный эффект только в сочетании с повышением общей культуры земледелия.

Директор Научно-исследовательского института сельского хозяйства центральных районов Нечерноземной зоны **Е.Т. Варвица**, например, отмечает, что в Нечерноземной зоне химизация земледелия обязательно должна сочетаться с внесением достаточных доз органических удобрений и с известкованием кислых почв. Особенно эффективны здесь органо-минеральные смеси. Опыт показывает, что внесение 3-4 тонн таких смесей под озимую пшеницу на гектар дает прибавку урожая зерна до пяти центнеров.

Е.Т. Варвица подчеркнул также необходимость лучшего использования в земледелии азота воздуха за счет его фиксации микроорганизмами. В этом отношении, говорит он, неоценимую пользу приносят бобовые культуры. Институтом разработаны и широко проверены новые приемы использования азотобактера, который улучшает питание небобовых культур и повышает их урожайность на 10—15 процентов. Однако до последнего времени этот резерв повышения урожайности используется слабо.

Об исключительной эффективности органо-минеральных смесей говорил также директор научно-экспериментальной базы «Горки Ленинские» Института генетики Академии Наук СССР **Ф.В. Наллистратов**. Применение таких смесей дало возможность изменить структуру посевных площадей и в сочетании с ростом урожайности повысить втрое выход продукции растениеводства.

Многие ораторы, и в частности академик **Т.Д. Лысенко**, говорили на Пленуме о такой важной проблеме, как повышение жирности молока. Как известно, под руководством академика Лысенко на экспериментальной базе «Горки Ленинские» создано уникальное стадо жирномолочного крупного рогатого скота. Эти коровы дают по 4,5 тысячи килограммов молока с содержанием молочного жира в 5 с лишним процентов. Экспериментальная база продала в другие хозяйства около 350 быков и 300 жирномолочных коров.

Поистине безграничны возможности наших колхозов и совхозов, если во главе их стоят люди, преданные своему делу и знающие его, если они действительно по-хозяйски относятся к земле. Это показал, в частности, в своем выступлении директор совхоза «Яготинский» (Киевская область) **А.А. Сенинков**. Совхоз «Яготинский» организован три года назад на базе отстающих колхозов. Решено было новое хозяйство специализировать—в одном отделении выращивать уток, а в другом—производить корма для птицы и крупного рогатого скота.

В прошлом году здесь было выращено 1 миллион сто тысяч уток, получено 20 тысяч центнеров утиного мяса, или 267 центнеров на 100 гектаров угодий. Только за счет его реализации совхоз получил 150 тысяч рублей прибыли. Средний урожай зерновых за три года составил 25 центнеров—возрос в три раза.

Большое внимание уделяется на Пленуме необходимости значительного улучшения подготовки кадров специалистов сельского хозяйства. Об этом, в частности, говорил первый секретарь ЦК комсомола **С.П. Павлов**. Он отметил, что есть еще люди, которые, окончив сельскохозяйственные вузы и техникумы, не хотят ехать в деревню. Комсомольцы в Молодежь Башкирии, Молдавии, Литвы, Ростова, Волгограда, говорит тов. Павлов на своих собраниях приняли решения—ходатайствовать о лишении дипломов тех, кто уклоняется от работы по специальности, взыскивать с них средства, затраченные государством на их обучение.

Тов. Павлов сообщает, что комсомольские организации сейчас немало делают, чтобы вернуть в колхозы и совхозы молодых агрономов, зоотехников, ветврачей, которые по тем или иным причинам не работают в сельском хозяйстве. Комсомольцы выясняют эти причины, помогают молодым товарищам исправить допущенные ошибки. И это дает результаты—в январе более тысячи специалистов решили вернуться в сельское хозяйство и честным трудом оплатить свой долг народу.

В адрес Пленума со всех концов страны продолжают поступать письма и телеграммы—трудовые рапорты об одержанных победах во всенародном социалистическом соревновании.

14 февраля заседание Пленума ЦК КПСС проходило в Кремлевском Дворце съездов. С большой речью выступил встреченный бурными аплодисментами Первый секретарь Центрального Комитета КПСС, Председатель Совета Министров СССР товарищ Н.С. Хрущев. Тысячи собравшихся в зале Дворца с огромным вниманием слушали выступление товарища Н. С. Хрущева.

Интенсификация производства—главное направление в развитии сельского хозяйства

РЕЧЬ ТОВАРИЩА Н.С. ХРУЩЕВА

Мы завершаем работу Пленума ЦК КПСС по важнейшему вопросу, говорит товарищ **Н. С. Хрущев**. Решения Пленума будут целиком и полностью направлены на выполнение Программы партии, принятой XXII съездом, на развитие всей нашей экономики, на удовлетворение растущих потребностей народа в продуктах питания.

После того, как мы примем решение, выразим свою волю, свою сплоченность и единое понимание важности этого вопроса, мы должны показать свои организационные способности, мы должны направить усилия всех колхозников, механизаторов, работников совхозов, руководителей, ученых и специалистов — всех, кто трудится на благо народа в области развития сельского хозяйства, на конкретные дела. Сила нашей партии как раз и состоит в том, что у нее слово не расходится с делом.

Решения декабрьского Пленума ЦК, отмечает тов. Н. С. Хрущев, называют в народе историческими решениями. И это действительно так. Осуществление мер по ускоренному развитию химической промышленности окажет глубокое влияние на весь ход коммунистического строительства. Это всесторонне разработанный конкретный план выполнения основных положений Программы КПСС о создании материально-технической базы коммунизма.

Химия имеет исключительное значение для всех отраслей [illegible] особенно велико ее воздействие на сельское хозяйство. По существу химизации сельского хозяйства—это революция в сельскохозяйственном производстве, в ее развитии по пути интенсификации. И если в Соединенных Штатах Америки и других развитых капиталистических странах химизация сельского хозяйства осуществлялась на протяжении десятилетий, то нам предстоит провести ее за какие-нибудь семь лет. И мы решим эту задачу.

Нам, товарищи, предстоит большая и трудная работа. На основе химизации, развития орошения и механизации нужно в короткий срок удвоить и утроить производство сельскохозяйственных продуктов. Эта нелегкая задача. Она была непосильной для [illegible] она становится вполне реальной сейчас. С развитием химии создаются условия для того, чтобы обеспечить полное удовлетворение потребностей страны в самых ценных продуктах.

Товарищ Н.С. Хрущев приводит яркие примеры и цифры, показывающие, как за последнее десятилетие коренным образом изменилась сама производственно - экономическая база сельского хозяйства. Опираясь на эту базу, говорит он, мы можем теперь поставить перед собой как задачу сегодняшнего дня—резко поднять интенсивность сельскохозяйственного производства, повысить урожайность основных культур и продуктивность животноводства, увеличить производство зерна с каждого гектара пашни [illegible] расчете на сто гектаров земли.

Что такое интенсификация? Нам надо это общее понятие перевести на конкретный язык производства. Для колхозника или рабочего совхоза, для человека, который производит сельскохозяйственные продукты, интенсификация означает, как при тех же затратах получить больше продукции.

Интенсивность ведения сельского хозяйства во многом зависит от специализации, от правильного использования возможностей того или иного хозяйства.

Какой характер должна носить специализация производства в колхозах и совхозах нашей страны?

Прежде всего это должна быть зональная специализация, направленная на максимальное производство [illegible]

„ЛЕНИНСКОЕ ЗНАМЯ"

ПЛЕНУМ ЦК КПСС

ОКОНЧАНИЕ РЕЧИ Н. С. ХРУЩЕВА

дукции в данной зоне, для которой имеются наиболее благоприятные условия. Например, Эстония, Латвия, Литва, Белоруссия имеют хорошие условия для развития молочно-мясного животноводства. Здесь мы и должны брать курс на максимальное увеличение производства мяса и молока, откорм свиней.

Наряду с зональной специализацией у нас должна получить широкое распространение внутрихозяйственная специализация, например, в одной бригаде—молочная ферма, в другой—откорм крупного рогатого скота, в третьей бригаде—откорм свиней.

Наличие крупных ферм позволит механизировать основные процессы труда в животноводстве, а также заготовку и раздачу кормов, поднять производительность труда.

Тов. Н. С. Хрущев отмечает, что интенсификация в животноводстве немыслима без получения высоких урожаев кормовых культур и особенно кукурузы и сахарной свеклы. Сейчас по всем зонам доказана эффективность выращивания кукурузы на силос. Как правило, наибольшее количество мяса и молока в расчете на сто гектаров производят те колхозы и совхозы, которые научились выращивать кукурузу. Такие хозяйства имеются буквально в каждой зоне нашей страны. Но есть и такие хозяйства, где за последнее время ослаблено внимание к возделыванию кукурузы. В результате урожаи этой культуры в ряде районов низкие, силоса закладывается мало. И это объясняется не почвенно-климатическими условиями, а неумением ухаживать за этой культурой, возделывать ее. Поэтому надо настойчиво обучать людей, тем более теперь, когда колхозы и совхозы будут иметь больше минеральных удобрений. А лучшей культурой, которая бы так хорошо отзывалась на удобрения, чем кукуруза, трудно найти среди кормовых культур. Я имею ввиду кормовые силосные культуры.

Но нельзя допускать извращений. Отдельные хозяйства засевают кукурузой большие площади, а урожаи получают очень низкие. Они не готовы к посеву этой культуры на больших площадях, не могут ее обработать. Между тем, некоторые работники иногда принуждают колхозы сеять такое количество кукурузы, которое колхоз не может вырастить. Пусть колхозники сами решают, сколько им надо посеять кукурузы и других кормовых культур, чтобы обеспечить развивающееся животноводство кормами.

Решая задачи интенсификации колхозно-совхозного производства мы должны использовать в своей практике все то интересное и полезное, что есть в братских социалистических странах. Большой интерес для нас представляет изучение научных достижений в некоторых капиталистических стр ах.

Товарищ Н. С. Хрущев в этой связи приводит ряд примеров из практики США, где производится 3,3 миллиона тонн мяса птицы, или 17,3 процента к общему производству мяса. На ферме Литора (штат Калифорния) фермер выращивает в год 4 миллиона бройлеров средним весом 1,6 килограмма каждый. За один оборот—9 недель и 4 дня, то есть за 67 дней, одновременно выращивается по 1 миллиону бройлеров. Один рабочий обслуживает 6 птичников по 17 тысяч голов в каждом, а всего 100 тысяч голов птицы. На килограмм мяса расходуется 2,02 килограмма корма.

Большой раздел речи посвящен необходимости активной пропаганды достижений науки и передового опыта. Есть две формы пропаганды передового опыта, - отмечает тов. Н. С. Хрущев: активная и пассивная. У нас, к сожалению, преобладает подчас пассивная форма пропаганды. Пассивная форма пропаганды достижений науки и передового опыта страдает тем недостатком, что она не имеет наступательного характера, что дело не доводится до конца—до внедрения нового в производство.

Если работники не хотят изучать и внедрять нового, слишком туги к восприятию достижений науки и практики, продолжают упорно цепляться за старое, то таких людей надо заменить и выдвинуть новых. Надо поднять ответственность работников сельского хозяйства, научных учреждений, ученых за внедрение в производство достижений науки и передового опыта.

Далее тов. Н. С. Хрущев говорит о необходимости полнее использовать возможности увеличения производства зерна и других культур. В нынешнем году в соответствии с государственным планом заготовки зерна должны быть доведены до 4 миллиардов пудов. Важно сейчас не упустить время. Было бы непростительной ошибкой отодвигать решение задачи повышения урожайности на тот период, когда будут полностью удовлетворены потребности в минеральных удобрениях. Необходимо продумать, что нужно сделать для того, чтобы уже в этом году поднять урожайность озимых на Украине, на Северном Кавказе, центрально-черноземных и других районах. Важно сконцентрировать внимание работников сельского хозяйства на подготовке к севу, обеспечении всех совхозов и колхозов сортовыми семенами. Надо подготовить кадры, лучше использовать технику.

Тов. Н.С. Хрущев подчеркивает необходимость повышения урожайности и валовых сборов сахарной свеклы, картофеля, овощей.

Одной из важных задач всей нашей работы в области сельского хозяйства, продолжает тов. Н.С. Хрущев, является подъем отстающих колхозов до уровня передовых

В этом направлении партия многое сделала. Сейчас удельный вес отстающих колхозов значительно уменьшился, но все же есть немало хозяйств с низким уровнем производства. В результате страна недополучает много зерна, мяса, молока и другой продукции.

В настоящее время партийные организации осуществляют меры, направленные на развитие экономики отстающих хозяйств. Главное в этом—укрепление экономики слабых колхозов опытными кадрами, хорошими организаторами и специалистами. Когда в слабые колхозы приходят способные руководители, то дело меняется коренным образом.

Главное в работе таких руководителей то, что они сумели поднять ответственность и материальную заинтересованность всех колхозников за увеличение производства сельскохозяйственных продуктов.

Часть своей речи тов. Н. С. Хрущев посвятил пенсионному обеспечению колхозников.

Нам необходимо ввести, говорит он, более устойчивую систему социального обеспечения в колхозах. Хочу высказать некоторые соображения по этому вопросу. Думаю, что следует создать союзный централизованный фонд социального обеспечения и за счет этого фонда назначать пенсии колхозникам. В создании такого фонда должны прежде всего принять участие сами колхозы. Нам кажется целесообразным установить такой порядок, чтобы все колхозы делали определенный процент отчислений от своих доходов в фонд социального обеспечения колхозников. В 1964 году предполагается для создания необходимого резерва средств отчислить 2 процента доходов, а начиная с 1965 года ввести отчисление в пенсионный фонд в размере 4 процентов от доходов колхозов.

Руководители передовых хозяйств вносят предложения установить такой порядок, чтобы колхозники тех колхозов, где хозяйство ведется на более низком уровне, не получали равную пенсию с теми колхозниками, которые ведут более интенсивно свое хозяйство, создают больше богатств для страны.

Думаю, что это справедливое предложение. Тот, кто производительнее трудится, больше производит продукции должен больше получать за свой труд, а также лучше обеспечиваться в старости.

Затем тов. Н. С. Хрущев остановился на ряде вопросов работы промышленности и планирования народного хозяйства, он отмечает, что задания семилетнего плана по промышленности, капитальному строительству, транспорту и другим отраслям народного хозяйства успешно выполняются.

Мир капитализма, говорит тов. Н. С. Хрущев, Соединенные Штаты Америки

буквально чувствуют наше дыхание, видят, что советская промышленность по ряду отраслей догоняет и уже обогнала США.

Однако было бы наивным думать, что наши противники радуются успехам Советского Союза. Неуверенность рождает страх у наших противников, а страх—плохой советчик. И вот уже появляются на свет злополучные «документы» центрального разведывательного управления США (ЦРУ) о том, что советская экономика якобы развивается меньшими темпами.

Давайте посмотрим, как же в действительности обстоит дело с темпами роста советской экономики и экономики Соединенных Штатов Америки.

Промышленная продукция Советского Союза за десять лет выросла на 171 процент (в 2,7 раза), а в США—на 36 процентов. Суммарная продукция всех отраслей материального производства (валовой общественный продукт) выросла за этот же период в СССР на 127 процентов, или в 2,3 раза, а в США лишь на 33 процента.

В 1963 году Советский Союз произвел уже около 65 процентов от объема американской промышленности, в то время как еще 10 лет тому назад объем промышленной продукции нашей страны составлял лишь одну треть продукции США.

В заключительной части своей речи тов. Н.С. Хрущев остановился на проводимых в СССР мероприятиях по сокращению расходов на оборону. Идеологи империализма много шумят о том, говорит он, что, мол, Советский Союз вынужден идти на сокращение вооружений и Вооруженных Сил из-за трудности в развитии экономики. Все это, конечно, выдумка.

Советский Союз пошел на некоторое сокращение военных расходов не потому, что у нас нет возможности выделить необходимые средства, а потому, что считаем это целесообразным и это не отразится на мощи наших Вооруженных Сил. Тов. Н.С. Хрущев далее подчеркивает, что если мы ослабим внимание к укреплению нашей экономики и оборонной мощи, то империалисты могут заговорить с нами языком угроз и ультиматумов. Надо иметь в виду, что исход борьбы за мир, за строительство коммунизма зависит от наших успехов, от состояния нашей экономики.

Коммунистическая партия уверена, говорит в заключение тов. Н. С. Хрущев, что советский народ хорошо сознает, какая историческая задача стоит перед нашей страной, и он сделает все для того, чтобы программа коммунистического строительства была претворена в жизнь.

Речь тов. Н. С. Хрущева, выслушанная с огромным вниманием, неоднократно прерывалась бурными аплодисментами всех участников Пленума Центрального Комитета партии.

СЕЗОННОЕ ЗАДАНИЕ—ДОСРОЧНО

Большой трудовой подъем царит в колхозах и совхозах, на предприятиях и стройках страны в эти дни. С особым энтузиазмом трудились советские люди в дни февральского Пленума ЦК КПСС. Труженики нашей необъятной Родины рапортуют о все новых и новых производственных победах, одержанных ими в честь Пленума ЦК КПСС.

Такой же трудовой подъем царит среди тружеников нашего района.

Хорошо трудился коллектив сейсмической партии под руководством тов. Кабаева в прошлом году, выполнив годовое задание по всем показателям, досрочно.

С чувством большой ответственности ведет свои поисковые работы этот коллектив и в текущем году. Большими трудовыми подарками ознаменовали они дни работы февральского Пленума Центрального Комитета. Проектный объем—400 погонных километров коллектив выполнил к 15 февраля, справившись досрочно с выполнением сезонного задания.

Л. Николаев.

Рыба сверх плана

На одном из собраний коллектив Охтеурьевского рыбоучастка, возглавляет который Л. А. Нездойминога, решил бороться за звание коллектива коммунистического труда. Много изменений произошло с тех пор, главным из них является то, что в коллективе стало больше проявляться творческой инициативы, возросла активность.

И это дает положительные результаты. Рыбоучастои уже успешно выполнил квартальное задание по добыче рыбы. В настоящее время все усилия коллектива направлены на то, чтобы до конца квартала дать еще не менее 90 центнеров рыбы.

Особенно хорошо потрудилась бригада Кыкина, выполнившая квартальное задание на 154 процента.

Ф. Петров.

Об интенсификации сельскохозяйственного производства на основе широкого применения удобрений, развития орошения, комплексной механизации и внедрения достижений науки и передового опыта для быстрейшего увеличения производства сельскохозяйственной продукции

Постановление Пленума ЦК КПСС

15 февраля в Кремлевском Дворце съездов закончил свою работу Пленум ЦК КПСС.

Пленум ЦК единогласно принял постановление «Об интенсификации сельскохозяйственного производства на основе широкого применения удобрений развития орошения, комплексной механизации и внедрения достижений науки и передового опыта для быстрейшего увеличения производства сельскохозяйственной продукции».

Пленум Центрального Комитета КПСС отмечает, говорится в постановлении, что советский народ под руководством Коммунистической партии успешно претворяет в жизнь программу строительства коммунизма, принятую XXII съездом КПСС. За время истекшее после съезда, осуществлены важные меры по ускорению темпов развития экономики страны.

Партия в своей деятельности исходила и исходит из того, что для построения коммунистического общества наряду с мощной современной промышленностью необходимо иметь высоко развитое сельскохозяйственное производство.

За последние 10 лет проведена большая работа по подъему сельского хозяйства. В результате значительно увеличилось производство зерна, хлопка, сахарной свеклы, подсолнечника, картофеля, овощей и других сельскохозяйственных продуктов.

Быстрое развитие советской экономики, рост населения, непрерывное повышение материального благосостояния народа, подчеркивается в постановлении, предъявляют все более высокие требования к сельскохозяйственному производству. Партия вновь подчеркивает, что дальнейший подъем сельского хозяйства имеет первостепенное значение для осуществления задач коммунистического строительства, повышения жизненного уровня трудящихся. Чтобы иметь в достатке продовольствие в стране, необходимо в недалеком будущем удвоить и утроить производство зерна, мяса, молока и других продуктов. Наша страна, советский народ располагают всем необходимым, чтобы успешно решить эту важнейшую, неотложную и вместе с тем нелегкую задачу.

Партия выдвигает как неотложную задачу — увеличить в ближайшие годы производство зерна на 5—7 миллиардов пудов, то есть довести к 1970 году валовой сбор зерна до 14—16 миллиардов пудов. Увеличение производства зерна является основой развития всего сельского хозяйства.

До настоящего времени задачу увеличения производства сельскохозяйственных продуктов мы решали главным образом за счет расширения посевных площадей. Это была правильная линия, так как государство не имело другой возможности резко увеличить производство зерна в кратчайшие сроки, не располагало тогда достаточными материальными возможностями для широкой химизации земледелия и развития ирригации. Теперь же, когда советская страна может выделить крупные капиталовложения на производство минеральных удобрений, ирригационное строительство и другие нужды сельского хозяйства, задачу обеспечения потребностей страны в зерне и других продуктах мы должны решать путем резкого повышения урожайности, всемерной интенсификации сельскохозяйственного производства.

Задача интенсификации сельского хозяйства становится практически осуществимой в широких масштабах потому, что теперь коренным образом изменилась материально-техническая база колхозов и совхозов.

В постановлении говорится, что интенсификация—генеральное направление в подъеме сельского хозяйства, столбовая дорога развития его производительных сил. Вести хозяйство интенсивно означает, во-первых, получать больше продукции с каждого гектара земли, во-вторых, на основе механизации и химизации повышать производительность труда, снижать себестоимость продукции, получать больше зерна, мяса, молока и других продуктов при меньших затратах труда и средств на единицу продукции.

В постановлении указывается, что осуществление намечаемых мероприятий по интенсификации сельскохозяйственного производства должно пойти по трем главным направлениям: по пути широкой химизации земледелия и животноводства; по пути всемерного развития орошаемого земледелия; по пути внедрения комплексной механизации.

Интенсивное ведение сельского хозяйства предполагает самое широкое внедрение в производство достижений науки передового опыта. Главное состоит в том, чтобы лучшие достижения отечественной и зарубежной науки, передовые методы труда сделать достоянием миллионов тружеников деревни.

Пленум Центрального Комитета КПСС постановил:

Считать и впредь важнейшей задачей партии и народа дальнейший ускоренный подъем сельского хозяйства, значительный рост валовых сборов зерна и других культур, увеличение производства мяса, молока и других продуктов животноводства путем осуществления широкой программы интенсификации сельскохозяйственного производства.

Пленум одобрил мероприятия и планы, разработанные союзными республиками по увеличению производства зерна, мяса, молока и других продуктов на основе широкой интенсификации сельскохозяйственного производства, обеспечивающие решение первостепенной задачи — доведение в 1970 году валовых сборов зерна до 14—16 миллиардов пудов, производство мяса—до 20—25 миллионов тонн, молока—до 115—135 миллионов тонн.

Пленум обязал ЦК Компартий, Советы Министров союзных республик, все партийные, советские и сельскохозяйственные органы возглавить борьбу за безусловное выполнение намеченных планов.

Учитывая, что одним из решающих средств интенсификации сельскохозяйственного производства является широкая его химизация, Пленум ЦК КПСС обязал Совет Министров СССР, ВСНХ СССР, Госплан СССР и его комитеты по химии, ЦК Компартий и Советы Министров союзных республик принять неотложные меры к безусловному выполнению намеченной программы производства минеральных удобрений, ядохимикатов, гербицидов и других химических средств для сельского хозяйства.

В постановлении предусмотрены меры по наиболее эффективному использованию минеральных удобрений, известкованию кислых почв, созданию в стране единой агрохимической службы, а также обеспечению умелого сочетания химизации с правильной и своевременной обработкой почв, использованием органических удобрений, посевами сортовыми высококачественными семенами, проведение в лучшие сроки всех сельскохозяйственных работ.

Перед партийными, советскими и сельскохозяйственными органами районов поливного земледелия поставлена задача — обеспечить наряду с выполнением планов производства хлопка и других технических культур резкое увеличение производства зерна—риса, пшеницы, кукурузы, а также выращивание овощей, кормов для молочного животноводства в пригородных зонах.

Пленум отметил, что в стране проделана большая работа по оснащению сельского хозяйства современной техникой. Однако в ряде отраслей сельскохозяйственного производства все еще велики затраты ручного труда. Серьезно отстает механизация труда на животноводческих фермах. Медленно осваивается производство новой техники. До сих пор не изжиты крупные недостатки в использовании тракторов, комбайнов и других сельскохозяйственных машин в колхозах и совхозах.

Пленум считает, что политика партии в области механизации сельского хозяйства должна быть направлена на внедрение более мощных тракторов, широкозахватных и многорядных машин; повышение рабочих скоростей тракторов и сельскохозяйственных машин; создание универсальных машин со сменными рабочими органами для применения на возделывании ряда культур.

Пленум обязал соответствующие организации усилить работу по созданию новой техники для сельского хозяйства с учетом химизации сельскохозяйственного производства, развития ирригации и мелиорации, представить предложения по наращиванию мощностей тракторного, автомобильного и сельскохозяйственного машиностроения в размерах, необходимых для завершения комплексной механизации основных отраслей сельскохозяйственного производства.

В постановлении отмечается, что взятый партией курс на интенсификацию сельского хозяйства должен обеспечить резкий подъем животноводства. Решающим условием интенсивного ведения животноводства, увеличения выхода мяса, молока и других продуктов на сто гектаров земли является обеспечение скота разнообразными и полноценными кормами. Главное внимание должно быть обращено на создание достатка фуражного зерна, силоса и других кормов.

Важнейшей задачей в области интенсификации животноводства должно быть всемерное повышение продуктивности скота и птицы, получение максимального количества продукции на затраченный корм и вложенный труд. В ближайшие годы необходимо осуществить специализацию и укрупнение животноводческих ферм, что позволит широко применить механизацию, поднять производительность труда и снизить себестоимость продукции. В первую очередь такую работу следует завершить в птицеводстве.

В постановлении Пленума ЦК КПСС определены задачи сельскохозяйственной науки и практики, намечены мероприятия по коренному улучшению подготовки кадров сельскохозяйственных специалистов, определены задачи партийных и сельскохозяйственных органов в руководстве колхозами и совхозами. В постановлении отмечается, что в современных условиях, когда осуществляется коренной поворот к вопросам интенсивного ведения сельского хозяйства, решающее значение приобретает организаторская работа по внедрению в производство достижений науки и передового опыта. Необходимо перейти к более действенной, активной, наступательной форме пропаганды и внедрения нового, того, что дано наукой, подтверждено практикой, чтобы все передовое на деле внедрялось в производство.

В постановлении отмечается, что одной из самых неотложных задач партийных, советских и сельскохозяйственных органов является подъем экономики отстающих колхозов и совхозов. Пленум ЦК целиком и полностью одобрил намеченные Президиумом ЦК КПСС и изложенные в выступлении товарища Н.С. Хрущева мероприятия по оказанию помощи отстающим колхозам и подъеме их экономики, так же по введению системы денежного обеспечения колхозников.

Далее в постановлении подчеркивается, что материальная заинтересованность—важнейшее условие увеличения производства сельскохозяйственной продукции. Партийные, советские, профсоюзные и сельскохозяйственные органы обязаны широко распространять передовой опыт колхозов и совхозов по применению прогрессивных форм оплаты труда, широко внедрять дополнительную оплату труда колхозников.

Намечены меры по улучшению дела планирования и специализации сельскохозяйственного производства, расширению мощностей по переработке сельскохозяйственного сырья.

В заключительной части постановления говорится:

Пленум ЦК КПСС подчеркивает, что дальнейший ускоренный подъем сельского хозяйства является ударным фронтом коммунистического строительства, делом всей партии, всего народа. Интенсификация сельскохозяйственного производства будет крупным шагом на пути создания материально-технической базы коммунизма, важным вкладом в осуществлении Программы партии, принятой XXII съездом КПСС.

Редактор М. ПАРФЕНЮК.

ПИШИТЕ НАМ ПО АДРЕСУ:

с. Нижневартовск, Школьная, 11, редакции газеты

«ЛЕНИНСКОЕ ЗНАМЯ».

Звоните по телефону 3—68.

Нижневартовская типография Управления по печати Тюменского облисполкома

Заказ № 59 Тираж 1020

Пролетарии всех стран, соединяйтесь!

Ленинское знамя

Орган Нижневартовского районного партийного комитета КПСС и районного Совета депутатов трудящихся Тюменской области

Год издания 23-й | ВОСКРЕСЕНЬЕ, 23 февраля 1964 года | № 18 (1884) | Цена 1 коп.

Итоги работы декабрьского Пленума ЦК КПСС и задачи районной партийной организации

◆ ◆ ◆

Как мы уже сообщали, в феврале состоялся VI пленум районного парткома, на котором обсуждался вопрос «Итоги работы декабрьского Плечума ЦК КПСС и задачи районной партийной организации».

Ниже публикуется изложение доклада секретаря парткома Л. В. Аксарина, а так же выступления некоторых участников пленума.

ДЕКАБРЬСКИЙ Пленум Центрального Комитета КПСС наметил грандиозный план развития химической промышленности. Претворение его в жизнь позволит успешно решить задачу создании материально-технической базы коммунизма и подъема материального благосостояния народа.

Далее докладчик приводит ряд примеров, характеризующих темпы развития химической промышленности в нашей стране, останавливается на задачах, поставленных декабрьским Пленумом ЦК перед работниками химической промышленности. перед советским народом.

Не последняя роль в успешном претворении в жизнь мероприятий, намеченных Пленумом, принадлежит и Тюменской области. которая является богатой сырьевой базой для химической промышленности страны. В области, и том числе и в нашем районе открыты месторождения нефти и газа. Имеются неисчерпаемые запасы «зеленого золота».

Партия и правительство уделяют огромное внимание освоению богатств нашей области, округа. Большое место в докладе отведено перспективам развития химической промышленности, комплексному использованию богатств нашего края.

Почетная задача районной партийной организации, всех трудящихся нашего района, говорит Л. В. Аксарин, уже в текущем году дать Омскому нефтеперерабатывающему заводу десятки тысяч тонн мегионской нефти.

Это стало возможным, говорится в докладе, благодаря героическим усилиям коллектива Мегионской нефтеразведочной экспедиции, сумевшего ликвидировать отставание и в течение одного года добиться резкого улучшения разведки запасов нефти. Коллектив значительно перекрыл плановые показатели по скорости бурения, испытанию скважин, строительству буровых вышек, по производительному времени, приросту запасов.

Были улучшены производственные показатели и Октябрьским лесопунктом.

Вместе с тем, подчеркивается в докладе, в разведке недр, заготовке и вывозке леса сделано далеко не все, не все использованы резервы и возможности так же, как не использованы они в развитии экономики и культуры в целом по району. Вклад нашего района и создание материально-технической базы коммунизма может и должен быть значительно больше.

Главная причина этого—недостаточная организация работы партийных организаций, медленная перестройка руководства хозяйством в свете требований ноябрьского Пленума ЦК КПСС (1962 года). Мы не можем, отмечает докладчик, серьезно говорить об очередных задачах, не перестроив работы отдельных парторганизаций, не повысив их организаторской роли и уровни управления, хозяйствования со стороны отдельных руководителей предприятий и учреждений.

В январе экспедиция не выполнила плана по бурению лишь потому, что неудовлетворительно работала Охтеурьевская партия глубокого бурения. Все еще не рентабельно работает вышкомонтажный цех, транспортный, механический цеха и цех испытания.

Из-за неудовлетворительного использования производственных мощностей слабо осваиваются лесные богатства Октябрьским лесопунктом. Крайне плохо работает сплавучасток.

Развитие химической промышленности, говорит докладчик, нельзя рассматривать в отрыве от развития других отраслей хозяйства, особенно от производства продуктов питания.

Одной из основных отраслей хозяйства района является добыча рыбы. Однако состояние ее нельзя считать удовлетворительным. Только за последние три года вылов рыбы сократился на 5787 центнеров, или на 30 процентов. Причина здесь не в отсутствии промысловой обстановки, как утверждают некоторые руководители, а недостаточное внимание организации рыбодобычи, низкий уровень хозяйствования, неудовлетворительное внедрение передового опыта.

Большие неиспользованные резервы имеются в сельском хозяйстве района. Но эти резервы не приводятся в действие. И не случайно потому, подчеркивается в докладе, сельскохозяйственные предприятия района уже сейчас не удовлетворяют потребностей в продуктах питания. А в связи с ускоренным освоением богатств района эти потребности будут быстро возрастать.

Одним из главных условий мобилизации трудящихся на выполнение государственных планов и заданий является соревнование за коммунистический труд. Но оно в нашем районе развивается крайне слабо. В движении за коммунистический труд участвуют еще не все коммунисты и комсомольцы района.

Партийным организациям надо улучшить дело подбора и воспитания кадров, состояние воспитательной работы в коллективах.

Необходимо поставить работу агитаторов и пропагандистов на уровень требований июньского Пленума ЦК КПСС, определившего задачи идеологической работы партии в период становления коммунизма. Необходимо улучшить лекционную пропаганду.

Задачи повышения экономики и культуры района, реализация решений декабрьского Пленума ЦК КПСС возложены на партийные организации. И если эти задачи медленно претворяются в жизнь, то это является причиной слабости организаторской работы первичных парторганизаций, а также районного парткома, признанных творчески искать и использовать резервы, возглавить трудящихся в борьбе за выполнение стоящих задач.

Однако ряд первичных парторганизаций, отмечает докладчик, не явились боевыми проводниками решений партии, не возглавили борьбу трудящихся за выполнение планов. Это можно сказать о парторганизациях колхозов «Новая жизнь», «За мир», Охтеурьевского рыбоучастка, нижневартовской территориальной и других. Слаба роль этих организаций в решении производственных вопросов, низкий уровень организаторской работы, допускается канцелярский подход в решении задач коммунистического воспитания.

Нужно выше поднять уровень партийного руководства на местах, повысить роль и ответственность парторганизаций и их секретарей за положение дел. В этом главное условие выполнения всех задач.

Большие недостатки имеются в работе Советов, комсомольских и других общественных организаций района. Слабо работают самодеятельные организации.

Декабрьский Пленум Центрального Комитета партии поставил большие задачи перед партийными, советскими, хозяйственными органами, перед советским народом. Наш прямой долг, почетная обязанность районной партийной организации, каждого коммуниста—быстрее устранить недостатки по всех звеньях нашей работы, организовать трудящихся на выполнение планов развития экономики и культуры в районе, прежде всего на выполнение планов по важнейшим отраслям хозяйства. Используя все возможности, отмечает в заключение докладчик, мы должны добиться того, чтобы уже в текущем году дать предприятиям химии первые десятки тысяч тонн нефти, увеличить заготовку леса, поставку его народному хозяйству, вылов рыбы, производство сельскохозяйственной продукции: мяса, молока, картофеля и овощей,—увеличить заготовку пушнины. Нам необходимо добиться того, чтобы уже и текущем году в районе не осталось ни одного предприятия, невыполняющего планы, еще выше поднять экономику и культуру района и на этой основе усилить вклад трудящихся района в общую борьбу советского народа за выполнение намеченного партией плана ускоренного развития химической промышленности, за построение коммунистического общества.

Мегионскую нефть—промышленности

Из выступления начальника Мегионской экспедиции В. А. Абазарова

Декабрьский Пленум Центрального Комитета партии—знаменательное событие в жизни партии и всей страны, в том числе и в жизни нашего района. Мы должны приложить все силы на создание сырьевой базы для большой химии.

В прошлом году Мегионская пафтеразведочная экспедиция досрочно справилась с выполнением планов по глубокому бурению. На текущий год предусмотрено пробурить 41 тысячу метров скважин. Однако, как уже отмечалось в докладе, коллектив экспедиции начал 1964 год неудачно. Он не справился с выполнением январского задания. Отставание, допущенное в первом месяце этого года, ликвидируем в феврале и в дальнейшем не допустим нарушения графика.

Кроме бурения, нашей экспедиции предстоит провести работы по подготовке к промышленному использованию мегионской нефти и уже в текущем году дать десятки тысяч тонн ее химическим предприятиям Омска. Подготовительные работы сейчас уже проводятся.

Я вынужден сказать несколько слов о культурном обслуживании. Сейчас в клубе не работают кружки художественной самодеятельности. Правда, в этом повинна партийная и профсоюзная организации, однако, главная причина в том, что заведующий клубом не соответствует своему назначению. Редко бывает у нас агитбригада районного Дома культуры.

Много недостатков в организации радиообслуживания. Допускаются нарушения в работе радиорелейной связи. Мало внимания уделяет организации торговли и Нижневартовский рыбкооп. В Мегионе, например, плохо поставлено обслуживание населения товарами, но построенный магазин до сих пор из-за медленного проведения внутренней отделки все еще не сдан в эксплуатацию.

В связи с развитием промышленности району требуется больше продуктов, особенно картофеля и овощей. Но выращиванию их в районе мало уделяется внимания. В прошлом году, например, наша экспедиция вынуждена была закупать картофель в отдаленных районах. На этой «операции» было занято в течение полутора месяцев пять катеров и две баржи. Это не могло не отразиться на работе экспедиции.

В текущем году этого допускать нельзя. Кроме того, что нужно больше внимания уделить выращиванию картофеля и овощей в колхозах района, следует сделать так, чтобы этой работой занимались сами предприятия.

НА СТРАЖЕ МИРА

23 февраля—день рождения Советской Армии и Военно-Морского флота. В этот день в 1918 году молодые рабоче-крестьянские полки нанесли первый мощный удар по войскам германского империализма. В огне ожесточенной борьбы с интервентами родились созданные Коммунистической партией вооруженные силы первого в мире социалистического государства, призванные охранять завоевания Октябрьской революции.

В. И. Ленин был организатором и вдохновителем вооруженных сил. Он заложил основы советской военной науки, разработал принципы советского военного строительства, воспитал целую плеяду выдающихся военачальников.



Ракетоносцы в воздухе.

В годы гражданской войны наши войска разгромили вооруженных до зубов интервентов и белогвардейцев. Суровому испытанию подверглись Советская Армия и Флот в Великой Отечественной войне—самой тяжелой из всех войн, которые когда-либо знала история. Советские воины сумели не только выдержать сильные удары гитлеровской армии, но и остановить врага, а затем нанести ему полное поражение. Всемирно-исторический подвиг советского воина в минувшей войне не померкнет в веках.

Коммунистическая партия и Советское правительство делают все необходимое для укрепления обороны нашей страны. В исторически короткий срок

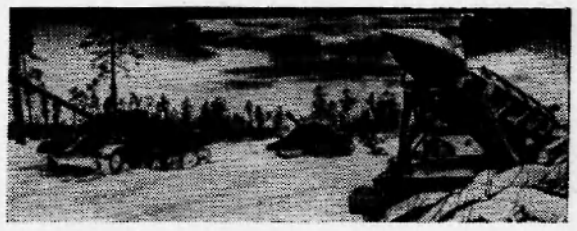

Ракетные и танковые подразделения.

Советская Армия и Флот были перевооружены ракетно-ядерной техникой. Созданы и непрерывно укрепляются ракетные войска стратегического назначения. Вся военная мощь нашей Родины направлена на обеспечение мирных условий строительства коммунизма, на защиту мира во всем мире. Она стоит непреодолимой преградой на пути империалистических агрессоров.

Ленинский принцип мирного сосуществования нашел свое яркое воплощение в заключенном в Москве Договоре о запрещении испытаний ядерного оружия в атмосфере, в космическом пространстве и под водой. Однако договор сам по себе еще не устраняет опасности мировой войны. Поэтому Коммунистическая партия, наше правительство и весь народ не ослабляют внимания к повышению бдительности и боевой готовности Вооруженных Сил.

Советские воины неустанно повышают боевую и политическую подготовку, зорко оберегают мирный труд строительства коммунизма, стоят на страже мира во всем мире.

ВСЕ РЕЗЕРВЫ—НА СЛУЖБУ КОММУНИСТИЧЕСКОМУ СТРОИТЕЛЬСТВУ

(ВЫСТУПЛЕНИЯ УЧАСТНИКОВ ПЛЕНУМА РАЙОННОГО ПАРТКОМА)

Делом отвечать на заботу

Из выступления директора рыбозавода С. Н. НАРТЫМОВА

Развитие химической промышленности по планам, намеченным декабрьским Пленумом Центрального Комитета партии, окажет и немалую помощь работникам рыбной промышленности. Уже сейчас многие материалы, изготовленные химическим путем, находят широкое применение в рыбном промысле, в том числе и у нас в районе. Мы получаем капроновые сети, пенопласт, хлорированный сеточник, в текущем году мы впервые получим капроновую неводную дель.

Все эти материалы много практичнее применяемых раньше.

На заботу государства надо отвечать хорошими делами. Но у нас получается далеко не так. Мы недодали в минувшем году более восьми тысяч центнеров рыбы. Результаты этого года свидетельствуют о том, что организация рыбодобычи не перестроена до сих пор.

Особенно безответственно относятся к выполнению плана добычи рыбы руководители колхоза «Красное знамя». Здесь за первую декаду февраля сдано всего сто килограммов рыбы. Плохо организована добыча рыбы в Ларьякском рыбоучастке.

Большая вина в этом партийных организаций и сельских Советов, которые не установили должного контроля за работой рыбодобывающих предприятий, за использованием имеющихся возможностей.

Для того, чтобы выполнить план, необходимо удвоить число рыбаков с тем, чтобы организовать сплошную обработку водоемов. Надо тщательно изучать водоемы и облавливать из них наиболее богатые рыбой.

ОБЯЗАТЕЛЬСТВО ВЫПОЛНИМ

Из выступления начальника Октябрьского лесопункта Р. И. МАРТЬЯНОВА

В минувшем году Октябрьский лесопункт досрочно выполнил план заготовки древесины. Сверх годового задания на нижние склады вывезено более восьми тысяч кубометров леса. Получено снижение себестоимости единицы продукции.

Повышенные обязательства взял на себя коллектив лесозаготовителей и на шестой год семилетки.

Но мы еще не сумели мобилизовать все свои силы на успешное достижение намеченной цели. Хотя по вывозке древесины январское задание коллектив выполнил, но следует отметить, что древесина заготавливалась менее ценных сортиментов. Сейчас в связи с тем, что лесопункт переходил на новый участок лесозаготовок, нарушен график вывозки древесины. Но это явление временное. Коллектив до конца месяца ликвидирует допущенное отставание от графика и, кроме того, даст определенное количество леса сверх плана.

Хочется несколько слов сказать о работе сплавучастка. Не знаю, с какой целью его у нас создали?

Он не ведет никакой работы на нижних складах. Дело дошло до того, что работники сплавучастка не только не ведут сплотку древесины, но и не контролируют работу, которую проводит по подготовке леса к сплаву лесопункт, никакой помощи ему сплавучасток не оказывает. С этим пора кончать. Нет у них оснований, чтобы иметь право на получение даровых денег.

Коллектив лесопункта примет все меры, чтобы как можно быстрее ликвидировать имеющиеся недостатки в своей работе, досрочно выполнить взятое обязательство шестого года семилетки.

БУДУТ ОВОЩИ!

Из выступления председателя колхоза „Новая жизнь" В. И. НИКОНА

В докладе правильно было указано на недостатки в деятельности нашего хозяйства. Отрицательно сказалось на производственных показателях то, что мы еще мало занимаемся воспитанием колхозников. Мы, коммунисты, не заняли авангардной роли в борьбе за подъем экономики хозяйства, мало прилагаем усилий к использованию имеющихся возможностей.

В настоящее время кое-какие недостатки и упущения, имевшие место в постановке агитационно-массовой работы в нашем коллективе, устраняются. Проведена соответствующая работа среди животноводов. И они включились в соревнование за то, чтобы в текущем году повысить продуктивность коров по сравнению с прошлым годом на сто килограммов.

Колхозники решили внести свой посильный вклад в общую борьбу трудящихся района за ликвидацию нехватки овощей. Их будет в нашем хозяйстве посеяно не один гектар, как предусматривается планом, а два гектара.

Но, чтобы получить высокий урожай, надо хорошо удобрить землю. Местных органических удобрений у нас много, но вывезти их на поля у нас не хватит своих сил. Хорошо было бы, если бы нам помогли наши шефы.

БОЛЬШЕ ПРОДУКТОВ СЕЛЬСКОГО ХОЗЯЙСТВА

Из выступления председателя Нижневартовского сельсовета И. А. Шингельского.

В нашем округе в ближайшие годы будет создана крупная сырьевая база химической промышленности. Не на последнем месте будет и наш район. А значит у нас резко возрастет население увеличится спрос на продукты сельского хозяйства. Это обязывает нас уделить большое внимание развитию всех отраслей сельского хозяйства, которое все еще ведется на низком уровне.

По моему, большой нашей ошибкой было то, что рыбозаводу разрешили пойти на свертывание подсобного хозяйства, особенно животноводства. Это привело к тому, что население таких поселков, как Чехломей, Большой Ларьяк, Охтеурье, осталось без такого ценного продукта, каким является свежее цельное молоко.

В колхозах района особенно мало внимания полеводству. У нас не выращивалось в прошлом году в большинстве хозяйств овощей, а там, где они и были посеяны из-за безответственного отношения отдельных руководителей урожай не был выращен.

Плохо готовятся к весне колхозы и в текущем году. Медленно вывозится навоз, не организован сбор другого ценного местного удобрения—золы, медленно готовится техника.

ПОВЫШАТЬ РЕНТАБЕЛЬНОСТЬ

Из выступления инспектора госдоходов А. Ф. БАХТИЕВОЙ

Перед нашим районом открываются широкие перспективы, которые не могут не радовать нас. И потому еще более неприглядны те факты, когда некоторые предприятия района систематически допускают снижение производства продукции. В докладе уже говорилось, о неудовлетворительной работе Нижневартовского рыбозавода, где в течение трех последних лет добыча рыбы сократилась на 5794 центнера, значительно возросла себестоимость продукции.

Неудовлетворительные показатели имеют и колхозы нашего района. Так, колхоз «Новая жизнь» выполнил приходно-расходную смету на 82 процента. Он недополучил дохода от растениеводства 5382 рубля, от животноводства — 19394, не выполнен план по развитию общественного животноводства.

Причина этого — низкий уровень организаторской работы, отсутствие чувства ответственности, невнимательное отношение к внедрению новых, прогрессивных форм хозяйствования.

Наша задача заключается в том, чтобы как можно быстрее изжить эти недостатки, ликвидировать отставание

Редактор
Ж. ПАРФЕНЮК.

ПИШИТЕ НАМ ПО АДРЕСУ:
с. Нижневартовск, Школьная, 11
редакции газеты
„Ленинское знамя".
Звоните по телефону 3—68

Нижневартовская типография
Управления по печати
Тюменского облисполкома

Пролетарии всех стран, соединяйтесь!

Ленинское знамя

Орган Нижневартовского районного партийного комитета КПСС и районного Совета депутатов трудящихся Тюменской области

Год издания 23-й

ЧЕТВЕРГ, 27 февраля 1964 года

№ 17 (1885)

Цена 1 коп.

Улучшить работу с молодыми коммунистами

В росте партийных рядов, в постоянном притоке в партию свежих сил наглядно проявляется неразрывная связь авангарда строителей коммунизма с народом.

«Теперь,когда идет борьба за коммунизм,—говорил тов. Н.С. Хрущев на XXII съезде КПСС,—к каждому, кто вступает в партию, мы должны предъявлять требования быть передовым борцом на любом участке коммунистического строительства.

Устав партии требует от коммуниста служить примером коммунистического отношения к труду, высокой идейности, непримиримости к недостаткам, к стяжательству и тунеядству, требует чуткости и внимательности к людям, преданности партии и народу. Коммунист должен показывать пример в борьбе за утверждение высоких принципов коммунистической морали».

Партийная организация района насчитывает в своих рядах более 120 молодых коммунистов и кандидатов в члены партии. Необходимо, чтобы первичные парторганизации больше уделяли внимания воспитанию молодых коммунистов.

Работать с молодыми коммунистами—это значит привлекать их к активному участию в партийной жизни, оказывать практическую помощь в политической учебе, воспитывать в духе строжайшего соблюдения партийной и государственной дисциплины, повышать авангардную роль на производстве.

Но это требование соблюдается далеко не во всех первичных партийных организациях района. Встречаются подчас такие факты, когда после приема в кандидаты партии индивидуальная работа с молодым коммунистом прекращается и за время прохождения кандидатского стажа отдельные товарищи никаких поручений не выполняют. Это крайне неправильно. Молодые коммунисты должны активно работать в партийной организации. Каждый из них должен выполнять какие-либо поручения: подготовка вопроса на партийное собрание, участие в деятельности комиссий, стенной печати, проверке различных участков работы и т. д.

Привлекая коммуниста к работе, необходимо помнить то, что ему нужно давать посильные поручения, учитывая его индивидуальные способности. Партбюро, секретарь парторганизации обязаны систематически контролировать выполнение данного поручения. В мегионской же партийной организации получается наоборот. Здесь большинство кандидатов в члены КПСС выполняют поручения агитатора на различных участках производства. Поручая такую ответственную работу молодому коммунисту, партбюро недостаточно контролирует ее выполнение, не помогает коммунисту и выборе тематики бесед.

В корликовской парторганизации есть коммунисты, которые вообще не выполняют никаких поручений.

Во многих парторганизациях не проводится бесед по уставу и Программе партии.

Вопрос о членстве в партии был и остается важнейшим в партийном строительстве. При приеме в партию необходима проверка личных качеств каждого принимаемого, что бы оградить партию от случайных людей. Человек, вступающий в партию. обычно пишет в заявлении: «С Уставом и Программой партии ознакомлен и обязуюсь выполнять». Однако после вступления некоторые молодые коммунисты забывают о высоких обязанностях коммуниста.

Так, молодой коммунист тов. Микулин совершил аморальный поступок и получил партийное взыскание, С. Г. Остяков из партийной организации Ларьякского рыбкоопа был исключен из партии за нарушение партийной и государственной дисциплины.

Некоторые молодые коммунисты не выполняют даже такой простейшей обязанности коммуниста, как уплата членских взносов. Особенно часто такое явление встречается в партийной организации Октябрьского лесопункта (секретарь В. М. Соловенюк), Мегионской экспедиции (секретарь Н. Д. Семенов).

Кандидатский стаж—школа политического воспитания и закалки. Но нельзя признать правильным то, что в некоторых партийных организациях есть кандидаты с просроченным кандидатским стажем, парторганизации несвоевременно решают вопрос о приеме кандидатов в члены партии.

Наличие названных выше недостатков—результат недостаточной работы в партийных организациях по воспитанию молодых коммунистов.

Строгий индивидуальный отбор в члены партии, повседневная воспитательная работа—одно из основных условий повышения боеспособности партийных организаций в борьбе за осуществление величественных задач коммунистического строительства.

В. Бокэ,
инструктор парткома.

Праздник Вооруженных Сил

Советский народ широко отметил одну из самых ярких и волнующих дат в истории нашей социалистической Отчизны—46 годовщину Советской Армии и Военно-Морского Флота.

Этой знаменательной дате было посвящено торжественное собрание представителей трудящихся Москвы и воинов Московского гарнизона.

В Центральном театре Советской Армии 22 февраля собрались рабочие и служащие московских заводов, фабрик, учреждений, партийные и советские работники, деятели науки и культуры, Маршалы Советского Союза и родов войск, генералы и адмиралы, офицеры и сержанты, солдаты и матросы.

В почетный президиум участники собрания с огромным воодушевлением избрали Президиум ЦК КПСС во главе с товарищем Н. С. Хрущевым. На торжественном собрании выступил Министр обороны СССР, Маршал Советского Союза Р. Я. Малиновский.

* * *

23 февраля в районном Доме культуры состоялось собрание трудящихся райцентра. посвященное Дню Вооруженных Сил нашей Родины. С докладом о героическом пути Советской Армии и Военно-Морского Флота выступил заведующий идеологическим отделом парткома, участник Великой отечественной войны В. И. Осколков.

После доклада участники художественной самодеятельности районного узла связи дали концерт.

* * *

В тот же день в Нижневартовской средней школе проходил сбор пионерской дружины, посвященный этой дате.

В 10 часов утра в зале стройными рядами выстроились пионерские отряды, готовые к сдаче рапортов. Подается команда: «Внести знамя!». Под звуки горна в зал вносится пионерское знамя. Председатели советов отрядов рапортуют старшей пионервожатой о проделанной работе и планах на будущее.

После торжественной линейки перед пионерами выступили участники Великой отечественной войны В. И. Осколков и Т. Д. Шуваев. Они рассказали много эпизодов из боев, в которых им приходилось участвовать.

В заключение агитбригада районного Дома культуры выступила перед пионерами с концертом.

Говорят участники февральского Пленума ЦК КПСС

В. М. КАВУН—Герой Социалистического Труда, председатель колхоза имени XXII съезда КПСС Украинской ССР:

—Колхозники нашей сельхозартели горячо поддерживают мероприятия партии и правительства по дальнейшему развитию сельского хозяйства на основе интенсификации.

Колхоз, в котором я работаю, уже имеет опыт интенсивного ведения хозяйства. Это дает огромные преимущества. Хочу привести такой пример. 1969 год был тяжелым для сельского хозяйства, засушливым. В дореволюционной России засуха была бы огромным бедствием для сельского населения, несла с собой голод и нищету.



И вот в прошлом, повторяю, засушливом году в нашем хозяйстве получено в среднем с гектара: зерновых—23 центнера, гречихи—20 центнеров, гороха—27 центнеров, сахарной свеклы —213 центнеров, картофеля—142,9 центнера. Что это—чудо? Нет. Все дело в высокой агротехнике, умелом применении минеральных и местных удобрений и хозяйском отношении к земле.

Руководство и партийная организация нашего колхоза воспитывают в людях любовь к своему труду, добросовестное отношение к порученному делу, учат беречь честь и совесть хлебороба. Для людей творческих, любящих свое дело, у нас открыты все дороги: хочешь—оставайся в любую профессию, хочешь—иди учиться в институт, вернешься с дипломом специалиста—станешь командиром на одном из важнейших участков производства. Но зато у нас в деревне не любят лодырей и тунеядцев. Если бы и появился такой человек, он испытал бы всеобщее презрение.

Отрадно видеть, как при чутком, внимательном подходе к человеку раскрывается его душа, он готов, что называется, горы свернуть. Много у нас в селе, я бы сказал, талантливых полеводов, животноводов, механизаторов. Дружный, сплоченный коллектив колхозников из года в год добивается новых успехов. Люди давно уже поверили в землю, в свой труд. И вот результат — с каждым годом хорошеет наше село, улучшаются культурно-бытовые условия, в домах — полный достаток. Приезжайте в гости—сами увидите.

И еще один примечательный факт сегодняшней действительности: у нас все сели за книги, все хотят учиться, повышать свои знания. Потребовалось открыть в селе учебный комбинат. В программах занятий больше место занимает агрохимия.

Для колхозников наступает особенно горячее время—идет весна. Эта гостья требует к себе большого внимания.

На 1964 год коллектив нашего колхоза взял новые, повышенные обязательства. Решено получить в среднем с гектара по 45 центнеров зерновых и зернобобовых культур, в том числе 35 центнеров гороха и 70 центнеров зерна кукурузы, собрать не менее 350 центнеров сахарной свеклы.

Фото И. Акимова.

Будет сверхплановая пушнина

Охотники Ларьякского отделения коопзверопромхоза решили в наступившем году отстрелять и сдать государству не менее чем на 950 рублей пушнины на каждого, или более двух годовых норм отстрела. Взятое обязательство они подкрепляют практическими делами.

Ликсин Илья Васильевич, например, в текущем году уже сдал на приемный пункт пушнины на 417 рублей, Камин Александр Мирович—на 392 рубля. К 20 февраля отделение выполнило квартальное задание на 80 процентов. Полностью план первых трех месяцев будет выполнен к первому марта. На это в настоящее время направлены все усилия.

Сверх квартального задания охотники отделения решили доставить на приемные пункты промысловой пушнины на 2500 рублей. И нет сомнения в том, что это повышенное обязательство будет выполнено. Порука тому—ежедневное повышение трудовой активности промысловиков.

В. Захаров,
управляющий отделением.

Слово держат

Получить в феврале 150 килограммов молока от фуражной коровы—такое обязательство взяли накануне открытия февральского Пленума ЦК КПСС животноводы сельхозартели «За мир». Их слово не расходится с делом. За первые две декады они получили в среднем от коровы более 100 килограммов молока.

В последней декаде суточные надои превышают пять килограммов молока.

Первое место в соревновании доярок колхоза за Александрой Григорьевной Яровой, которая от закрепленных за ней коров надаивает в сутки около шести килограммов молока на каждую.

Результаты работы животноводов сельхозартели «За мир» являются доказательством того, что при правильном содержании коров можно в короткий срок добиться повышения их молочной продуктивности, увеличить производство молока и продажу его государству.

Обязательство принято

Недавно проходил семинар работников киносети района, в повестку дня которого были включены лекции о задачах, поставленных июньским Пленумом ЦК КПСС перед киноработниками, вопросы технической подготовки, обмен опытом работы с киноработниками Сургутского района.

После семинара состоялось совещание, на котором обсуждены и приняты обязательства.

Киноработники района решили выполнить годовой план к первому декабря и обслужить сверх плана 20 тысяч зрителей, включиться в соревнование за коммунистическое отношение к труду.

Н. К. КРУПСКАЯ

(К 95-летию со дня рождения)



● Н. К. Крупская — выдающийся деятель Коммунистической партии и Советского государства, соратник и жена великого Ленина.

● Она была одним из первых членов созданного В. И. Лениным „Союза борьбы за освобождение рабочего класса".

● Надежда Константиновна вела огромную организаторскую и пропагандистскую работу в дооктябрьский период, выполняя обязанности секретаря газеты „Искра", затем газет „Вперед" и „Пролетарий", секретаря заграничной части ЦК партии, а в период революции 1905—1907 годов — секретаря партии в России.

● Участник всех партийных съездов при ее жизни (кроме I и V Лондонского), она избиралась на XIII съезде членом ЦКК, на XV, XVI, XVII съездах—членом ЦК.

● В 1917 году по поручению ЦК партии Н. К. Крупская составила проект Программы партии по народному образованию.

● В 1920 году она возглавила Главполитпросвет, с 1929 года до конца жизни Надежда Константиновна — заместитель народного комиссара по просвещению.

● Н. К. Крупская — первый доктор педагогических наук.

● В 1931 году Академия наук СССР избрала ее своим почетным членом.

● Н. К. Крупская была награждена орденами Ленина и Трудового Красного Знамени.

Письма наших читателей

Пора принять меры

С каждым годом увеличиваются разведывательные работы с целью освоения таежных озер и рек района. Это хорошо. Однако не следовало бы забывать и тех угодий, которые находятся, как говорится, под боком.

Хочется сказать несколько слов о небольшом, но богатом рыбой водоеме—Домашней курье, на берегу которой расположена восточная часть Нижневартовска. В этом водоеме водится и щука, и сорога, и елец и другая рыба. Кроме того, Домашняя курья, обогащаясь насыщенной кислородом водой Большого и Малого Еганов, является как бы питомником и убежищем для рыбной молоди в период загара воды в Оби.

До 1962 года рыбаки колхоза «Красное знамя» вылавливали по открытой воде и подледным ловом десятки тонн мелкого и крупного частика.

Придерживаясь прежней традиции, колхозные рыбаки пришли на курью и в феврале этого года. Но их постигло разочарование. Дважды они заводили невод, но в нем, кроме погибшей рыбной молоди да древесной коры, ничего не было. Не стало в курье рыбы. Почему?

На этот вопрос, мне кажется, должны ответить работники госрыбнадзора. Это на их глазах водоем засоряется отходами леса, который ежегодно приходит в плотах к берегу курьи. На курье базируется в период между навигациями флот рыбозавода. Ежегодно во время ремонта судов водоем засоряется горюче-смазочными материалами, всякого рода нечистотами.

Все это приводит к тому, что гибнет рыбная молодь, уменьшаются рыбные запасы, наносится ущерб государству.

И. Кангородов,
селькор.

ОТ РЕДАКЦИИ. Вопрос о сохранении рыбной молоди в Домашней курье поднимался и в прошлом году. Однако положение остается прежним.

На наш взгляд инспекции рыбоохраны уже давно пора изменить свое отношение к работе по охране рыбной молоди. А как вы считаете, тт Пучини и Малков?

Участвуйте в лотерее

С первого января этого года началось распространение билетов денежно-вещевой лотереи 1964 года. В нашей республике лотерея выпущена на общую сумму 102 миллиона рублей с подразделениями на восемь выпусков: первый на 18 млн рублей второй—15, третий—13,5, четвертый, пятый, шестой—10,5, седьмой—11,4 и восьмой—12,6 млн рублей.

Стоимость лотерейного билета—30 копеек. Общая сумма выигрышей—50 процентов от суммы выпущенных билетов. В каждом тираже на один разряд в 300 тысяч рублей разыгрывается 80000 выигрышей, в том числе 527 вещевых на сумму 32452 рубля и 79473 денежных на сумму 117548 рублей.

Среди вещевых выигрышей автомашины «Москвич-403», мотоциклы «Планета», пианино, мотовелосипеды, стиральные машины, радиоприемники малогабаритные, пылесосы, и другие ценные вещи.

Билеты, на которые выпали выигрыши, могут быть представлены к оплате до 30 июня 1965 года.

Очередной тираж выигрышей по лотерее (второму выпуску) состоится 2 апреля в Перми.

Приобретайте билеты денежно-вещевой лотереи 1964 года, участвуйте в тиражах выигрышей. Купить билеты можно во всех сберегательных кассах, магазинах и предприятиях связи.

М. Еперин,
заведующий сберегательной кассой.

Судят товарищи

Алексей Иванович Попов был принят в Нижневартовский райрыболовпотребсоюз мотористом. В ненавигационное время работает на строительстве. Он часто нарушал трудовую дисциплину, не реагировал на замечания товарищей и администрации. Особенно участились случаи грубого нарушения дисциплины в последнее время. За три последних месяца Попов совершил семь прогулов, связанных с пьянкой.

Коллектив, разумеется, не мог дальше прощать ему такие безобразия, и в феврале дело о нарушении трудовой дисциплины А. И. Поповым рассматривалось на заседании товарищеского суда.

Товарищеский суд вынес решение: «Объявить А. И. Попову общественный выговор с опубликованием в печати».

В. Чистяков,
председатель товарищеского суда РРПС.

ИНТЕРЕСНЫЕ ВСТРЕЧИ

Разве что новичку в районе не знакомо имя Г. П. Норкина. Это он и его бригада бурят, бурят, чтобы найти нефть. Это они—люди трудной, но интересной профессии, овеянной романтикой.

С волнением ждали учащиеся Нижневартовской школы гостей. И вот они приехали—буровой мастер Г. П. Норкин и инженер-геолог С. Д. Семонов. Приехали за 40 километров, чтобы рассказать ребятам о богатстве края, о замечательных людях.

С большим интересом слушали они их выступления, рассматривали снимки, схемы.

Приветствовать гостей с горном и барабаном пришла пионерия. Трогательны были те минуты, когда гостям были повязаны красные галстуки. Почетные пионеры отдали салют. Для них ребята спели песню геологов. На прощанье Григорий Иванович пригласил желающих приехать посмотреть буровую вышку, познакомиться с людьми бригады.

Поехать, поехать... И вот 8 «А» класс принимает решение: «Едем!» Мороз в тот день был под 50 градусов. Но это не остановило никого. Девочки, закутанные в мамины платки, с песнями и смехом двинулись в дорогу. Нравилось все: и эта машина-вездеход, и елки вокруг, ухабы на дороге.

Вот и Баграс. Сразу же, на машине, на буровую вышку. Вечером в клубе собрались жители маленького поселка. Ребята старались изо всех сил, чтобы концерт понравился буровикам. Утром снова на буровую вышку. Григорий Иванович давал подробные объяснения на многочисленные вопросы ребят. Домой ехать не хотелось.

А совсем недавно к нам в школу пришли другие гости, работники сейсмопартии. Долго длилась интересная беседа.

Яркие, запоминающиеся встречи! Как они помогают ребятам узнать новое, интересное. И кто его знает, может и правда будет мальчишка геологом, твердо решивший стать им после этих встреч.

Г. Кириченко.

Все работы хороши...

Большие задачи и немалые трудности стоят перед учащимися восьмых классов в выборе ими профессии. Впереди экзамены, их надо успешно сдать. Но, чтобы добиться этого, чтобы получить путевку в жизнь—свидетельство об окончании VIII класса, надо сейчас, не теряя дорогого времени, начинать подготовку к ним.

Это хорошо поняли выпускники Ларьякской школы и уже вплотную приступили к повторению ранее изученного материала.

Не менее важной и ответственной задачей для восьмиклассников является выбор профессии. В нашей стране открыт широкий путь для получения любой специальности. Двери любого учебного заведения открыты для тебя, юноша и девушка. Желаешь—иди на стройки коммунизма, там ждут тебя интересные дела.

В помощь восьмиклассникам был проведен вечер, посвященный выбору профессии, на котором состоялись встречи с людьми различных специальностей.

Из выступления начальника отделения связи А. С. Савина ребята узнали о замечательной профессии связиста.

Перед учащимися выступила учительница Л. А. Бабушкина. Внимательно слушали выпускники о сложном и увлекательном педагогическом труде. «Пойду в педучилище»,—думает восьмиклассница Васильева. Об этом же думает и ее подруга Батурина.

О работе библиотечного работника рассказала заведующая сельской библиотекой В. Д. Ососова. Выступил перед учащимися заведующий сберкассой М. Н. Еперин, зверовод Ларьякского отделения кооптзверопромхоза Р. Колбышева.

А разве не задумываются ребята над профессиями врача, разведчика недр, о которых увлекательно рассказывали фельдшер П. К. Микумин и инженер сейсмической разведки.

Много интересных дел ждет выпускников. А сейчас основное—подготовка и сдача экзаменов.

Надо приложить все силы, чтобы сдать их на «четыре» и «пять».

А. Малых,
учитель Ларьякской средней школы.

Отчет правления

В Ларьяке состоялось собрание уполномоченных членов-пайщиков Ларьякского рыбкоопа, на котором заслушан отчет о работе правления за 1963 год. В прениях по докладу выступило 11 человек.

Председателем правления рыбкоопа избран Я. Г. Каханов.

В. Петров.

Редактор М. ПАРФЕНЮК.

Издательство художественной литературы издает собрание сочинений **А. Гайдара** в четырех томах. Стоимость издания четыре рубля. При подписке вносится задаток один рубль. Подписка принимается на **три** комплекта.

Издательство социально-экономической литературы приступает к издательству четырехтомного издания избранных произведений **Н. М. Покровского**, выдающегося деятеля одного из крупнейших советских историков. Стоимость всего издания 8 рублей. При подписке вносится задаток стоимости одного тома. Подписка принимается по 10 мая 1964 года.

Издательство художественной литературы приступило к выпуску собрания сочинений **М. Ю. Лермонтова** в четырех томах. Стоимость одного издания 4 рубля. При подписке вносится задаток стоимости одного тома 1 рубль.

Подписка принимается до 1 мая 1964 года.

Издательство «Знание» выпускает международный ежегодник **«Наука и человечество»**. Ежегодник будет иметь пять разделов: «Человек», «Земля», «Вселенная», «Частицы», «Технический прогресс». Цена одного тома 2 рубля 25 коп. При подписке вносится задаток 1 рубль, который засчитывается при выдаче тома.

Подписка проводится без ограничения до первого августа 1964 года.

Издательство изобразительного искусства приступило к выпуску серии сатирических подборок-комплектов **«Контроль в походе»** (6 подборок-комплектов), состоящих из шести многокрасочных сатирических плакатов каждая. Цена одной подборки 48 коп. При подписке вносится задаток стоимости одной подборки.

Прием подписки производится в культмаге Нижневартовского рыбкоопа с. Нижневартовск.

Райрыболовпотребсоюз.

Гражданин **Жильцов** Алексей Михайлович, проживающий в пос. Мегион Нижневартовского района, возбуждает дело о расторжении брака с **Жильцовой** Парасковьей Маркеловной, проживающей в пос. Мегион Нижневартовского района.

Дело подлежит рассмотрению в Нижневартовском районном суде.

ПИШИТЕ НАМ ПО АДРЕСУ:
с. Нижневартовск, Школьная, 11
редакции газеты
„Ленинское знамя".
Звоните по телефону 3—68

Нижневартовская типография Управления по печати Тюменского облисполкома

Заказ № 74. Тираж 1020

MAPT

Пролетарии всех стран, соединяйтесь!

Ленинское знамя

Орган Нижневартовского районного партийного комитета КПСС и районного Совета депутатов трудящихся Тюменской области

Год издания 23-й | ВОСКРЕСЕНЬЕ, 1 марта 1964 года | № 18 (1866) | Цена 1 коп.

Слово партии — в массы

Мероприятия, намеченные февральским Пленумом ЦК КПСС по интенсификации сельскохозяйственного производства, имеют прочный фундамент, сильны своей экономической обоснованностью.

Однако для более успешного их осуществления, кроме крепкой производственно-экономической базы, которой в настоящее время располагает наше сельское хозяйство, надо дело поставить так, чтобы каждый работник сельского хозяйства принимал активное участие в жизни предприятия, трудился со знанием дела, с принципиальностью, присущей рачительному хозяину, боролся против недостатков, за внедрение техники, достижений науки и передового опыта, за экономию и бережливость.

Важным условием достижения этой цели является повседневная массово-политическая работа, на первом плане в проведении которой должны быть решения партии и правительства, особенно материалы декабрьского и февральского Пленума Центрального Комитета КПСС.

Эта работа сейчас широким фронтом проводится в сельскохозяйственных предприятиях страны. К сожалению, нельзя этого сказать о колхозах нашего района.

Партийные организации колхозов еще не приняли должных мер по улучшению пропаганды материалов февральского Пленума ЦК партии среди колхозников. «Готовимся. Подбираем материалы. На днях начнем, организуем»,—говорит секретарь парторганизации артели «Красное знамя» В. Д. Кугаевский. «Нет еще не проводили. Не намечали мероприятий. Агитаторы? Нет, пока не, работают»,—вторит ему председатель колхоза «Новая жизнь» коммунист В.П. Ников. Подобное положение и в остальных хозяйствах района.

Конечно, колхозники теперь не те, что были несколько лет назад. Большинство из них выписывает периодическую печать. Они не ждут, когда тов. Кугаевский «подберет» материал, когда парторганизации колхоза «Новая жизнь» разработает мероприятия, понастоящему организует работу агитаторов. Нет. Они читают сами.

Но эти чтения проходит бессистемно, самотеком, без связи с жизнью хозяйства. Кроме того, не каждый колхозник может самостоятельно разобраться в том, какое значение будет иметь осуществление мероприятий, намеченных партией, в коммунистическом строительстве, какие конкретно задачи стоят перед его колхозом, что может он сделать непосредственно сам, его товарищи по работе для повышения интенсивности производства и так далее.

Задача партийных организаций—ликвидировать этот самотек, помочь колхозникам правильно понять и осознать задачи, которые поставил перед ними февральский Пленум ЦК партии. В пропаганде материалов Пленума необходимо использовать все методы и формы. Кроме изучения их на занятиях в кружках и семинарах, нужно больше проводить бесед, организовать громкие коллективные читки непосредственно на производстве, оформить наглядную агитацию. Для этой цели надо привлечь партийно-хозяйственный актив, уделить особое внимание работе агитколлективов, клубов, библиотек, красных уголков.

Большую помощь парторганизациям должно оказать районное отделение общества «Знание», которое, кстати, до сих пор еще не занималось пропагандой решений февральского Пленума ЦК партии.

Постановление Пленума вызвало у работников сельского хозяйства новый прилив творческих сил.

Хорошо поставленная массово-политическая работа позволит направить их по нужному руслу, на выполнение конкретных задач, стоящих перед колхозами района в текущем году. А это—залог успешного подъема экономики хозяйства, повышения его интенсивности.

РАЗГОВОР О ПРЕДСТОЯЩЕЙ СЕССИИ

НЕ ПО ШАБЛОНУ

Под рубрикой «Дела и думы депутатов» в №№ 1 и 2 журнала «Советы депутатов трудящихся» дан стенографический, разъясняющий очень интересный материал о порядке подготовки и рассмотрения вопросов на сессиях Советов, о высокой активности ее участников, о том, чтобы решения были конкретными и поднимали людей на практические дела. Очень интересно. Советую почитать.

У нас в районном Совете 50 депутатов, больше половины из них избраны впервые, большинство депутатов — рабочие и колхозники.

В районе есть промышленные предприятия, колхозы, школы, детские и медицинские учреждения, магазины, столовые, клубы и библиотеки, киноустановки и предприятия связи, бани и мастерские бытового обслуживания. Вопросы работы всех этих учреждений, организаций, предприятий, как и везде, разбираются и решаются на сессиях Совета.

Совет является подлинным хозяином во всех областях жизни своего района.

Думаю, что и у нас будет возможно отступить от шаблона, повысить ответственность депутатов перед своими избирателями, активнее участвовать в работе сессий, принимать конкретные и деловые решения, не примиримо относиться к недостаткам на местах, решительно искоренять равнодушие к людям там, где оно проявляется.

С этой целью исполком райсовета созывает сессию райсовета на 18 марта с. г., на которой будет рассматриваться вопрос «О руководстве сельскими Советами хозяйственным и культурным строительством на селе». Докладчика по этому вопросу исполком решил не назначать. Подготовка этого вопроса полностью возлагается на депутатов райсовета. Депутаты в течение всего времени до начала сессии под руководством председателей постоянных комиссий производят проверку всей работы предприятий, колхозов, учреждений и организаций, подмечают все недостатки, как говорится, до всего им дело, до всего они докапываются, от их глаз ничто не ускользает, проверяя, они оказывают помощь в устранении недостатков.

С результатами такого глубокого анализа хозяйственного и культурного строительства в районе депутаты собираются на сессию и говорит обо всем открыто, разрабатывают и принимают такие мероприятия, которые позволят в короткий срок добиться высокого подъема, сознательного отношения людей к вопросам хозяйственного и культурного строительства.

Председатели постоянных комиссий, обобщив материалы проверок депутатами, приезжают за два дня до начала работы сессии для подготовки проекта решения на сессию.

Таким образом, вопрос будет рассмотрен без докладчика, но будет вдвое больше обычного выступающих, будет дан исключительно глубокий анализ действительности данного вопроса, принятое решение будет актуальнее, целенаправленнее.

Проводимая таким образом работа депутатов, укрепляет их контакт с избирателями. Задача по претворению в жизнь принятого Советом решения становится всенародным делом.

А. Байдашин,
секретарь исполкома райсовета.

БЕСЦЕННЫЙ ДАР — ЛЮДЯМ

(К 400 летию русского книгопечатания)



В ЦЕНТРЕ Москвы этот памятник: стоит человек с непокрытой головой, в древнерусской одежде. В правой руке у него—лист бумаги, которую он внимательно рассматривает, а левой рукой поддерживает поставленную на скамью печатную доску с набором двух развернутых страниц книги. Возле доски лежит ручной инструмент...

Памятник этот благодарные потомки воздвигли одному из замечательных сынов России Ивану Федорову. «Ради братіи моихъ и ближнихъ моихъ»—начертано на пьедестале памятника. Да ради простых русских людей, ради их просвещения совершил свой трудовой подвиг этот человек. Четыреста лет назад вместе с Петром Мстиславцем и подручными Иван Федоров закончил печатание первой русской книги «Апостол».

Историки свидетельствуют: когда царю Ивану Грозному принесли эту первую печатную книгу, он потребовал доставить ему и несколько иностранных изданий. Сравнивая их, Грозный с гордостью заметил, что русские мастера печатают не хуже заморских. «Говорил ведь я вам,—сказал он, обращаясь к боярам,—что богата русская земля даровитыми людьми, что и у нас найдутся умельцы, мастера печатного дела. Смотрите—вот они!».

Трудно переоценить роль книги в жизни общества. Вся история человечества красноречиво свидетельствует о том, как ускорялся технический прогресс, как все шире и глубже люди познавали тайны природы и овладевали ее законами, каких вершин знаний достигли. И все—благодаря печатному слову. «Книга—это духовное завещание одного поколения другому, совет умирающего старца юноше, начинающему жить, приказ, передаваемый часовым, отправляющимся на отдых, часовому, заступающему его место». Эти выразительные слова принадлежат А. И. Герцену.

Великой чудодейственной силой обернулось печатное слово, начало которому положил народный самородок Иван Федоров. Выдающиеся борцы за свободу и счастье народа широко пользовались этой силой.

Печатное слово сделало огромный вклад в нашу культуру. Сейчас ее невозможно представить себе без сочинений Пушкина, Гоголя, Чернышевского, Толстого, Горького, Маяковского, без книг Ломоносова, Менделеева, Тимирязева, без великих трудов всемирно известных писателей, ученых, первооткрывателей. Не только мы советские люди, но и коммунисты всех стран мира не мыслят своей жизни без сочинений Маркса, Энгельса, Ленина,

Окончание на 2 стр.

БЕСЦЕННЫЙ ДАР—ЛЮДЯМ

Окончание. Начало на 1 стр.

История советской печати — неотъемлемая часть героической истории Коммунистической партии. Она неразрывно связана с революционной борьбой рабочего класса и крестьянства за победу социалистической революции, за создание свободной, счастливой жизни для людей труда.

Великий Ленин, стоявший у истоков советской печати, определил ее высокое назначение—служить орудием социалистического строительства. Партия коммунистов неуклонно выполняет это ленинское указание. «Наша печать,—говорил Н.С. Хрущев.— самое дальнобойное идейное оружие партии».

Таким оружием стала и вся печать братских социалистических стран. «Знаменосцем идей марксизма-ленинизма» назвал Фидель Кастро газету «Потиспас де Ой»—боевой орган кубинской революции. Книги, газеты, журналы в странах социалистического содружества служат интересам широчайших народных масс, делу мира и прогресса.

Противоположны цели буржуазной печати. В капиталистическом мире, как и в любом другом классовом обществе, книги, газеты—это величайшее завоевание человеческой мысли—цепко держат в своих руках эксплуататоры. Они используют печать в корыстных, антинародных целях, хотя и кричат о «свободе печати». В. И. Ленин разоблачил лицемерие буржуазных легенд об абсолютной свободе в буржуазном обществе. Жить в обществе и быть свободным от общества нельзя, указывал Владимир Ильич. Свобода буржуазного писателя, художника, артиста есть лишь замаскированная (или лицемерно маскируемая) зависимость от денежного мешка.

В США, например, все основные издательства и газеты находятся в руках кучки монополистов, по команде которых наемные писаки сочиняют самые грязные пасквили и клеветнические измышления против сил демократии, мира и прогресса, против народов, строящих социализм.

В стране всеобщей грамотности, какой давно стала наша Родина, книги, газеты, журналы читают все. Мы занимаем первое место в мире по выпуску книг. Их тираж в сравнении с 1913 годом вырос в 12,6 раза, а разовый тираж газет—почти в 24 раза, достигнув 79 миллионов экземпляров; значительно увеличилось и количество журналов. В 1962 году было издано около 80 тысяч книг и брошюр тиражом более миллиарда экземпляров.

На 93 языках народов СССР переведены работы В. И. Ленина, изданные в количестве более 316 миллионов экземпляров. Знаменательно, что, по данным международного библиографического указателя ЮНЕСКО, самым популярным в мире автором, чьи труды больше всего издаются и переводятся, является В. И. Ленин.

Книги у нас—ценное народное достояние. Они сосредоточены почти в 400 тысячах библиотек. Каждый советский человек имеет неограниченные возможности пользоваться любыми из них, расширять свои знания. Пожалуй, не найдешь библиотеки, к которой не красовался бы пламенный призыв А.М. Горького: «Любите книгу — источник знания...»

Советским людям книги помогают лучше, культурнее жить, творчески трудиться, знакомят со всем новым, прогрессивным. Они играют огромную роль в воспитании нового человека, который строит свою жизнь в соответствии с принципами морального кодекса строителя коммунизма.

И сегодня, когда наша страна отмечает 400-летие русского книгопечатания, мы, советские люди, с благодарностью вспоминаем первых книгопечатников, завещавших нам, своим потомкам, бесценный дар.

Б. Николаева,
Кандидат исторических наук.



Из истории русского книгопечатания

(Факты и цифры)

✦ 19 апреля 1563 года в Москве на Никольской (ныне улица 25-го Октября) начала свою деятельность первая на Руси государственная типография.

✦ Первая точно датированная русская печатная книга «Апостол» (на снимке вверху) печаталась примерно 10 месяцев (с 19 апреля 1563 г. по 1 марта 1564 г.). В «Апостоле»—534 страницы, напечатана она четким шрифтом с большим количеством цветных художественных заставок.

✦ «Апостол» Ивана Федорова—не первая книга, выпущенная на территории нашей Родины: в 1525 году в Вильнюсе появился другой «Апостол», выпущенный замечательным просветителем белорусского народа Георгием Скорино на славяно-белорусском языке.

✦ В XVI веке в Московском государстве было издано 17 печатных книг. Около 700 книг было издано в XVII веке. Тираж книг колебался от 300 до 1200 экземпляров.

✦ Указ «О вольных типографиях», изданный в начале 70-х годов XVIII века, способствовал расширению издательского дела. В 1762 году вышло 95 книг, в 1785 году—183 и в 1787 году—387.

✦ В последнюю треть XIX века выпуск книг вырос с 1773 названий в 1861 году до 5451 и 1877 году.

✦ Первым крупным произведением К. Маркса, изданным в России, был «Капитал», первый том которого вышел в 1872 году в издательстве Полякова. Россия была первой страной, на языке которой появился перевод гениального творения Маркса.

✦ В 1894 году нелегально на гектографе в трех выпусках была выпущена работа В. И. Ленина «Что такое «друзья народа» и как они воюют против социал-демократов?». Первый выпуск печатался 4 раза общим тиражом около 250 экземпляров в Петербурге, в Горках (Владимирской губернии) и в Москве.

✦ С 1918 по 1962 год включительно в нашей стране издан 1 миллион 748,1 тысячи книг общим тиражом 26 миллиардов 236,3 миллиона экземпляров. Из издаваемых на всем земном шаре книг каждая четвертая книга выпускается в СССР.

✦ По сведениям Всесоюзной книжной палаты на 1 января 1963 года, произведения В. И. Ленина за годы Советской власти издавались 8326 раз тиражом 316 миллионов 188 тысяч экземпляров на 93 языках народов СССР и зарубежных стран.

✦ Семилетним планом развития народного хозяйства СССР предусмотрено, что в 1965 году в нашей стране должно быть выпущено 1 миллиард 600 миллионов экземпляров книг. К 1980 году выпуск книг в СССР увеличится до 2,8 миллиарда экземпляров.

Наш пишут

Слово вышкостроителей

Решения декабрьского и февральского Пленумов ЦК КПСС нашли горячий отклик среди коллектива нефтеразведчиков Мегионской экспедиции. На всех производственных участках с каждым днем разгорается борьба за досрочное выполнение задания шестого года семилетки.

Два дня назад в красном уголке экспедиции проходило собрание коллектива вышкомонтажной бригады, которую возглавляет П. П. Громоздов. На нем шел откровенный разговор об использовании рабочего времени, в ходе которого были вскрыты дополнительные возможности. Вышкомонтажники решили их использовать. Они взяли обязательство построить в текущем году не 8, как предусматривается зада-нием, а 9 буровых, сократить время монтажа каждой буровой на 15 процентов и снизить себестоимость работы на 3 процента.

Бригада единодушно приняла решение бороться за коммунистический труд.

А. Чертков,
п. Мегион.

А замок так и висит

У нас в поселке Комсомолец есть изба-читальня, но нет возможности взять и почитать книгу. Так было в прошлом году, так остается и сейчас, только с той разницей, что нынче такие случаи стали повторяться значительно чаще. Так заведующая избой-читальней Е.К. Красина «выполняет» задачу по улучшению обслуживания населения.

Хорошо известно такое отношение Красиной к работе председателю сельского Совета тов. Смолину. Однако он не принимает никаких мер. Впрочем, может он просто не смеет сделать Елене Кирилловне замечание—она, как-никак, депутат районного Совета. По этой же, видимо, причине молчит и районный отдел культуры.

Жители п. Комсомолец.

По следам наших выступлений

«Решение принято...»

В номере 4 нашей газеты под таким заголовком была опубликована передовая статья, в которой говорилось о слабом контроле со стороны исполкомов сельсоветов за исполнением принимаемых решений.

На днях редакция получила письмо от председателя Б-Тарховского сельского Совета В. В. Гусельникова. Статью «Решение принято...» мы обсудили на заседании исполкома, говорится в письме. Факты, вскрытые в ней, имеют место и у нас. Некоторые решения сессии выполняются лишь частично. В связи с этим вводим в практику работы заслушивание о выполнении решения товарищей, ответственных за исполнение решения.



Молдавская ССР. На Тираспольском деревообделочном комбинате имени Котовского вступил в строй цех древесно-стружечных плит — сложный автоматизированный комплекс. На основе синтетических смол—связывающего материала—здесь будут превращать отходы деревообрабатывающего производства—опилки, стружки и мелкие доски в полноценную древесину.

На снимке: аппаратчица-смоловар Б. Ф. Клапатюк готовит синтетический клей.

Фото Н. Пруссакова.
Фотохроника ТАСС

Редактор М. ПАРФЕНЮК.

Издательство художественной литературы издает собрание сочинений **А. Гайдара** в четырех томах. Стоимость издания четыре рубля. При подписке вносится задаток один рубль. Подписка принимается на **три** комплекта.

Издательство социально-экономической литературы приступает к издательству четырехтомного издания избранных произведений **Н. М. Покровского**, выдающегося деятеля одного из крупнейших советских историков. Стоимость всего издания 8 рублей. При подписке вносится задаток стоимости одного тома. Подписка принимается по 10 мая 1964 года.

Издательство художественной литературы приступило к выпуску собрания сочинений **М. Ю. Лермонтова** в четырех томах. Стоимость одного издания 4 рубля. При подписке вносится задаток стоимости одного тома 1 рубль.

Подписка принимается до 1 мая 1964 года.

Издательство «Знание» выпускает международный ежегодник **«Наука и человечество»**. Ежегодник будет иметь пять разделов: «Человек», «Земля», «Вселенная», «Частицы», «Технический прогресс». Цена одного тома 2 рубля 25 коп. При подписке вносится задаток 1 рубль, который засчитывается при выдаче тома.

Подписка проводится без ограничения до первого августа 1964 года.

Издательство изобразительного искусства приступило к выпуску серии сатирических подборок-комплектов **«Контроль и поиски»** (6 подборок-комплектов), состоящих из шести многокрасочных сатирических плакатов каждая. Цена одной подборки 48 коп. При подписке вносится задаток стоимости одной подборки.

Прием подписки производится в культмаге Нижневартовского рыбкоопа с. Нижневартовск.

Райрыбколхозпотребсоюз

УВАЖАЕМЫЙ ТОВАРИЩ!

Продолжается подписка на районную газету

„ЛЕНИНСКОЕ ЗНАМЯ"

Подписная цена на год 96 копеек, на 6 месяцев—48, на квартал—24 и на месяц—8 копеек.

Выписать газету можно во всех отделениях районной конторы связи.

ПИШИТЕ НАМ ПО АДРЕСУ:
с. Нижневартовск, Школьная, 11
редакции газеты
„Ленинское знамя".
Звоните по телефону 3—68

Нижневартовская типография Управления по печати Тюменского облисполкома

Заказ № 75. Тираж 1020

Пролетарии всех стран, соединяйтесь!

Ленинское знамя

Орган Нижневартовского районного партийного комитета КПСС и районного Совета депутатов трудящихся Тюменской области

Год издания 23-й

ЧЕТВЕРГ, 5 марта 1964 года

№ 19 (1867)

Цена 1 коп.

Рационально использовать корма

Февральский Пленум Центрального Комитета партии выдвинул перед работниками сельского хозяйства ответственную задачу — резко повысить интенсификацию всех отраслей сельскохозяйственного производства. Одним из основных условий, позволяющих поднять интенсивность животноводства, является рациональное использование кормовых запасов.

В текущем году, благодаря усилиям колхозников и общественности района, наши колхозы располагают необходимым запасом грубых кормов. Хорошо они обеспечены комбикормами. Однако в хозяйствах мало еще уделяется внимания рациональному использованию кормов.

Дело в том, что сено нынче низкосортное, трудноперевариное и скармливание его в неподготовленном виде (неизмельченном и несдобренном) экономически нецелесообразно. Оно плохо поедается скотом, плохо усваивается организмом животных. Большая часть его остается в объеди.

Этот недостаток можно устранить, если сено перед скармливанием измельчать на ДКУ и сдабривать. Поедаемость его при этом увеличивается на 30—40 процентов, улучшается переваримость и усвояемость.

Но, к сожалению, в колхозах района ни одна из имеющихся пяти ДКУ не работает. В течение всего стойлового периода крупный рогатый скот не получал сенной муки. Не используется она и для кормления свиней, хотя всем известно, что килограмм такой муки, приготовленной из качественного сена, содержит 0,6 кормовых единицы, она богата витаминами и вполне может заменить большую часть дорогостоящих комбикормов.

Рационы кормления животных нарушаются. Сено расходуется боз весов — в лучшем случае «по бункам», а то и на глазок. В результате допускается его перерасход.

В колхозе «Новая жизнь» из-за необеспеченности подвозки сена скот длительное время недокармливается. Отсутствие запасов на фермах приводит и к тому, что сено скармливается без учета его качества, возрастных групп и продуктивности животных. Такое положение наблюдается в колхозе «Новая жизнь» и на Мегионской ферме колхоза имени Калинина.

Много сена теряется в колхозах и при вывозке. Сено вывозят тросами на расстояние 8—10 километров по глубокому снегу, тогда как для этой цели лучше всего использовать волокуши или сани. По полтора—два центнера от каждого стога остается в «оденках». Это происходит потому, что бригадиры, особенно тт Герасимов (колхоз имени Калинина) и Родиков (артель «Красное знамя») не контролируют работу трактористов.

Основной причиной нерационального использования сена является то, что руководители хозяйств не задумываются над тем, как повысить эффективность использования кормов. Иметь в достатке корма, сохранить все поголовье — это не самоцель. Наша задача — больше произвести продукции, снизить ее себестоимость. И выполнить ее можно тем успешнее, чем рациональнее будут использоваться все возможности, чем больше внимания будет уделяться экономическому анализу. Посчитай тов. Винокуров, как выгоднее скармливать сено,—не был бы сейчас молодняк крупного рогатого скота ниже средней и тощей упитанности.

Считанные дни остаются до весенней распутицы. Правления колхозов должны принять меры, чтобы до наступления ее вывезти с лугов все сено и не допустить нарушения рационов кормления животных в этот самый ответственный период, как было в прежние годы.

В этом большую помощь колхозам должны оказать шефствующие предприятия.

Сейчас надо пустить в работу все ДКУ и все кормозапарники, ввести в практику сдабривание сена перед скармливанием и тем самым добиться резкого повышения продуктивности коров, улучшить упитанность всего скота.

ОБЯЗАТЕЛЬСТВО ВЫПОЛНИМ

С наступлением зимнего стойлового периода работники животноводства колхоза «За мир» взяли на себя социалистические обязательства — в зимний стойловый период сохранить все поголовье скота в хорошей упитанности, не допустить ни одного случая падежа по вине работников животноводства, надоить не менее 800 килограммов молока от каждой фуражной коровы.

У наших животноводов слова не расходится с делом. На сегодняшний день весь скот имеет хорошую упитанность. Этого мы добились за счет того, что каждый работник животноводства «болеет» душой за закрепленную группу скота. Если у телятниц, ухаживающих за молодняком молочного периода, Родниковой или Сухушиной, заболеет теленок, то они не дадут покоя ветработнику тов. Боровинскому, и сами почти сутками находятся у телят.

Хорошо ухаживают за телятами старше 6-ти летнего возраста телятницы тт Мартемьянова и Пермитина. Их питомцы выйдут на подножный корм в хорошей упитанности и к осени дадут хорошее мясо.

Неплохо трудятся и наши доярки. Если в январе надой молока составил на одну фуражную корову 138 килограммов, то в феврале — 144 кг., а с первого октября 1963 года, то есть за стойловый период надоено по колхозу на одну фуражную корову по 566 килограммов.

А передовые доярки: В. П. Сухушина, В. П. Дубровина и А. Г. Ярова получили за это время по 620—650 килограммов молока от коровы. Так что 800 килограммов в зимний стойловый период в среднем от коровы будет, а некоторые доярки получат более 1000 килограммов.

Ф. Сухушин.

Завершено строительство первой очереди самого крупного в мире газопровода Бухара—Урал. По первой нитке газопровода протяженностью 2000 километров в четвертом квартале прошедшего года поступили сотни миллионов кубометров высокоэффективного незримого топлива в мартены и домны Магнитогорска, Челябинска, Орска и на другие предприятия. У истоков великой газовой реки, соединившей древнюю Бухару с индустриальным Уралом, за короткий срок создан крупнейший в стране газовый промысел — Газли. Здесь построены абсорберы и пылеуловительные установки, в которых газ очищается, сушится, и другие инженерные сооружения, оснащенные самым современным оборудованием.

На снимке: один из газосборных пунктов промысла.

Фото А. Усманова.

Фотохроника ТАСС

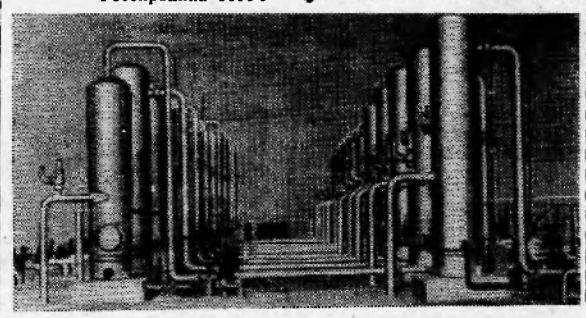

Отставание преодолено

Заготовить 35 тысяч кубометров древесины—такова задача стоит перед коллективом лесозаготовителей Октябрьского лесопункта в текущем квартале. В первые полтора месяца нынешнего года лесозаготовители работали с нарушением графика вывозки древесины, плохо использовался автотракторный парк и другая техника. Особенно неудовлетворительно обстояло дело с заготовкой деловой древесины.

В настоящее время это отставание, как сообщают руководители лесопункта, преодолено. Февральский план заготовки леса выполнен. На нижние склады вывезено 11168 кубометров, в том числе деловой древесины—9082 кубометра, или 103 процента к месячному заданию.

Есть все основания к тому, что план первого квартала коллектив лесопункта выполнит досрочно. А до конца года лесозаготовители выполнит свои повышенные социалистические обязательства.

Г. Петров.

ЕСТЬ ПОЛТОРА МЕСЯЧНЫХ

Высокопроизводительным трудом отвечают на решения декабрьского и февральского Пленумов ЦК КПСС разведчики недр Ларьякской геофизической партии. Коллектив партии почти в полтора раза перекрыл план февраля.

Первое место—за отрядом Р. М. Бембеля, который прошел за месяц 90 километров вместо 52 по заданию.

ОТ КОГО ЭТО ЗАВИСИТ?

По-моему, от самих нас

Я не зря ставлю такой заголовок к своему письму. Дело в том, что в последнее время от многих комсомольцев в разговорах между собой и даже на конференциях и на пленумах можно слышать: «У нас скучно. Мы ничего не делаем. Огромная задолженность по членским взносам».

Странно, даже стыдно слышать такое от комсомольцев. Неужели нам нужны какие-то шефы, которые бы проводили наши собрания, пели за нас комсомольские песни, организовывали наш досуг? Кого винить в том, что мы теряем комсомольский задор, «старимся» раньше времени? И в кого. Виноваты мы сами.

Пишу я это письмо и уже слышу возражения некоторых комсомольцев о том, что сделать ничего нельзя, что в этом они бессильны. Давайте обменяемся мнениями, поговорим, что нужно сделать для улучшения комсомольской работы, для ликвидации скуки и ничегонеделания, расскажем о том хорошем, что у нас есть. А хорошее что-нибудь да найдется в любой комсомольской организации.

Я для начала хочу рассказать о вечере молодых семей, который провела наша комсомольская организация.

За два дня до вечера в Нижневартовске появились огромные многообещающие объявления.

Много было сделано для того, чтобы придать вечеру целенаправленность, торжественность, создать для его участников хорошие условия отдыха. Дом культуры выглядел нарядно, празднично. На сцене — два больших плаката: на одном — девочка на руках у отца и на втором — мать с сыном. Между плакатами — большие красные буквы: «Не для войны».

В зале оформлены выставки «Как красиво одеваться» — готовые модели, а также журналы мод; «Как одевать ребенка», рядом с которой все игрушки для малышей. Накрыт праздничный стол с полной сервировкой.

На стенах много плакатов о семье. Здесь же замечательные слова Чернышевского о жене.

Вечер открылся торжественной частью. В президиуме — молодые семьи и семьи с большим «стажем». В числе их пожилые супруги Белкины, а рядом с ними их сын с женой.

Слово о семье сказала П. Ф. Жигалева. Потом своим небольшим «опытом» семейной жизни делится Е. В. Рыбачонок и В.И. Белкин. После них с советами к молодым обращается Белкин-старший.

Затем состоялся небольшой концерт. Потом проводились танцы, игры, лотереи. Скучающих, честное слово, не было.

Между танцами проведено две беседы.

Вечер понравился всем.

Г. Кириченко,
секретарь учительской комсомольской организации Нижневартовской школы.

Лучше обслуживать покупателей

3 марта в районном Доме культуры состоялось собрание уполномоченных членов-пайщиков Нижневартовского рыбкоопа. Собрание заслушало отчет правления рыбкоопа о работе за 1963 гот, а также отчет ревизионной комиссии.

В ходе обсуждения отчета было вскрыто много недостатков, имевших место в организации обслуживания населения, внесено много ценных предложений по улучшению торговли.

Председателем правления рыбкоопа представители кооператива избрали П.И. Крюкова, председателем ревизионной комиссии О.Я. Зубареву. На собрании были избраны также уполномоченные членов-пойщников на собрании уполномоченных райрыболовпотребсоюза.

Уполномоченные членов-пайщиков утвердили план работы кооператива на 1964-1965 годы, в котором намечается дальнейший рост товарооборота, заготовок продуктов сельского хозяйства и дикорастущих, расширение капитального строительства.

Выполнение этих планов и наказов членов - пайщиков благоприятно скажется на повышении уровня работы торговых предприятий торговли.

Пусть цветут народные таланты

В нашем районе стало хорошей традицией ежегодно в эти весенние месяцы проводить смотр коллективов художественной самодеятельности. И очень отрадно то, что смотры охватывают все больше участников, выявляют все новые и новые таланты. В прошлом году, например, на клубных сценах района звучали голоса 240 любителей искусства. После окончания смотра десяти его участникам было присвоено звание «Лауреат районного смотра художественной самодеятельности», более 70 участникам вручены Почетные грамоты, дипломы первой и второй степеней. Шесть коллективов были удостоены Почетных дипломов.

Коллектив из десяти лучших участников самодеятельности района был признан лучшим в округе, и все десять участников получили право защищать честь округа на областном смотре. Оттуда также они привезли и Почетные грамоты и дипломы.

Это—отрадное явление. Оно свидетельствует о том, что в нашем районе любят и хорошо воспринимают искусство,своим участием в самодеятельности трудящиеся стремятся сделать жизнь еще краше, еще богаче по содержанию,

Прошел год, и снова по вечерам в клубах, Домах культуры, красных уголках предприятии звучит музыка, слышатся стройные голоса хористов, вокалистов, чтецов, легкий, стремительный перепляс танцоров. Идут репетиции кружководцев, готовящихся к творческим отчетам за 1964 год: Началась генеральная проверка того, как выросли коллективы, что новое воспринято ими из большого искусства,не угас ли огонь творчества у народных талантов.

Уже первые дни подготовки к смотру показали, что силы художественной самодеятельности выросли, окрепли. Появились новые коллективы самодеятельности. Обновился и усложнился репертуар. А это свидетельствует о возросшей культуре кружков художественной самодеятельности. И это вполне отвечает требованиям предстоящего смотра, который ставит цель—средствами искусства еще шире развернуть борьбу за выполнение решении XXII съезда КПСС и последующих постановлении партии и правительства.

В текущем году смотр в районе будет продолжаться до мая. В отличие от прошлых лет смотр предполагается провести во всех селах. В конце марта лучшие исполнители из коллективов ларьякского куста приедут с творческим отчетом в райцентр. Здесь же побывают с творческими отчетами участники художественной самодеятельности Мегиона, Б-Тархово, Зайцевой Речки и других поселков. В конце апреля жюри просмотрит заключительные концерты художественной самодеятельности, определит, кому придется защищать честь района на окружном смотре в г. Ханты-Мансийске.

График проведения смотра очень напряженный. Потому многие коллективы уже вилотную приступили к подготовке. Вместе с этим настораживает нас неудовлетворительный ход подготовки к смотру в таких крупных селах, как Мегион, Зайцева Речка, Ларьяк. Здесь все еще продолжается явно затянувшийся организационный период. раскачка.

Наша задача—вовлечь в художественную самодеятельность не только большинство рабочих и служащих, но и домохозяек.

Художественная самодеятельность в нашем районе страдает большим недостатком—мы не популяризируем драматургию. Изредка появляются на сцене интермедии, одноактные пьесы, а больших многоактных пьес мы давно уже не видим. Будет очень хорошо, если ряд коллективов возьмется за постановку пьес и покажет их на смотре.

Смотр совпадает с проведением в нашей стране 150-летнего юбилея со дня рождения великого поэта-революционера Т.Г. Шевченко. Наш репертуар будет богаче, если со сцены прозвучат замечательные шевченковские стихи, поэмы, песни, а также старые революционные песни, песни гражданской войны.

Талантов в народе не счесть. Богат ими и наш район. И хочется верить, что предстоящий смотр явится новым крупным шагом на пути к улучшению всей культурно-просветительной работы на селе.

П. Соловьев.

Цифры й факты

*** За десять лет (1953—1964 гг.) освоено 42 миллиона гектаров целинных и залежных земель в Казахстане, Поволжье и Сибири. Целинные земли окупили все расходы на их освоение и дают большие накопления.**

*** Посевная площадь всех сельскохозяйственных культур, составлявшая в 1953 году 157,2 миллиона гектаров, в 1963 году достигла 218,1 миллиона гектаров. В зерновых культурах наиболее ценный удельный вес пшеницы, в 1963 году она занимала почти половину общей площади зерновых культур.**

*** В 1963 году,несмотря на суровую зиму и местную засуху, закуплено зерна в 1,4 раза больше, чем в 1953 году, риса—в 2,6 раза, молока—в 2,7 раза, овощей—2,5 раза.**

*** В 1963 году в Советском Союзе собрано хлопка-сырца 5 миллионов 200 тысяч тонн—это самый высокий сбор за всю историю советского хлопководства.**

*** Партия и правительство высоко оценили труд пионеров освоения целинных и залежных земель—202 из них стали Героями Социалистического Труда, более 30 тысяч награждены орденами и медалями.**

*** Указом Президиума Верховного Совета СССР 5 ноября 1963 года комсомол за большие заслуги в социалистическом строительстве и особенно за самоотверженный труд в успешном освоении целинных и залежных земель был награжден пятым орденом—орденом Ленина.**

*** В 1963 году 19-тысячный отряд студентов, представителей 85 вузов и 20 городов, трудился летом на целине. они возвели свыше 1200 объектов: 845 жилых домов, 80 школ, детских садов и яслей, клубы, столовые, больницы, птицефермы, скотные дворы. 400 тысяч книг привезли студенты для совхозных библиотек.**

*** В городе Целиограде—растущем центре целинных земель за последние годы построено много новых жилых домов, магазинов, в 1963 году—Дворец целинников, телецентр.**

*** Целинные земли скоро напоит могучий Иртыш. От города Ермака Павлодарской области начнется трасса 500 - километрового канала, - который направит воды Иртыша к Центральный Казахстан к Караганде и Темир-Тау.**

*** Химизация сельского хозяйства дает возможность в ближайшие годы увеличить производство зерна на 5—7 миллиардов пудов, то есть довести его валовой сбор к 1970 году до 14—16 миллиардов пудов.**

Говорят участники февральского Пленума ЦК КПСС

П. П. ЛУКЬЯНЕНКО—Герой Социалистического Труда, лауреат Ленинской премии, академик, заведующий отделом селекции Краснодарского научно-исследовательского института сельского хозяйства:

—Проводя интенсификацию сельского хозяйства. очень важно обеспечить быстрое внедрение в производство новых, высокопродуктивных сортов зерновых культур, дающих возможность эффективно использовать удобрения и другие приемы агротехники.



Немало уже таких сортов, созданных советскими учеными, получило распространение на полях страны. Взять хотя бы выведенный селекционером В. И. Ремесло сорт пшеницы «мироновская - 808», который хорошо реагирует на удобрения и дает высокие урожаи зерна.

Новые сорта помогут успешно решить поставленную партией и правительством задачу—довести производство зерна в стране к 1980 году до 18 - 19 миллиардов пудов.

Отзывчивость на минеральные удобрения—ценное и необходимое свойство каждого нового сорта, особенно сейчас, когда решается важнейшая задача химизации сельского хозяйства.

Среди всех отечественных сортов озимой пшеницы наибольшей отзывчивостью на удобрения отличается выведенный коллективом селекционеров нашего института устойчивый к полеганию сорт «безостая-1», который может давать в наиболее благоприятных условиях в зонах достаточного увлажнения до 70 и более центнеров зерна с гектара. Подсчеты показали, что только за счет посевов «безостой-1» можно увеличить прибавку урожая от туков в два раза. «Безостая-1» хорошо себя зарекомендовала на Кубани, в Ставрополье и других областях страны.

Нетрудно представить себе, сколько зерна можно будет собирать дополнительно и результате претворения в жизнь исторических решений декабрьского и февральского Пленумов ЦК КПСС по интенсификации сельского хозяйства.

Нельзя оставаться равнодушными, знакомясь с грандиозными планами, намеченными партией по химизации земледелия важнотноводства. И эти планы, безусловно, будут выполнены. Порукой тому —горячее, единодушное одобрение и поддержка всего народа.

Нет большей радости для ученого - селекционера, чем сознание того, что многолетний нелегкий труд по выведению новых сортов получает хорошую оценку у хлеборобов. Я и мои товарищи по работе видим, что наши новые сорта [illegible] в надежные трудовые руки советских земледельцев —мастеров высоких урожаев.

Прошедший Пленум будет незабываемым событием в моей жизни еще и потому, что в дни его работы решением ЦК КПСС я был принят в ряды Коммунистической партии Советского Союза. С чуством огромного волнения и благодарности я даю слово партии, правительству и всему советскому народу, что оправдаю оказанное мне доверие, отдам все свои силы и знания делу партии, делу строительства коммунизма.

Фото Н. Акимова

9 марта—150 лет со дня рождения Т. Г. Шевченко

Оренбургская область. Общественность Орска деятельно готовится отметить 150-летие со дня рождения Тараса Григорьевича Шевченко. Великий Кобзарь находился в некогда захолустном Орске в ссылке, здесь он служил рядовым солдатом.

Нынче Орск—один из крупнейших индустриальных центров Урала. Тарасу Григорьевичу здесь установлен памятник. В дни подготовки к празднованию юбилея в городском музее открыта новая экспозиция,посвященная Шевченко. В библиотеке великого украинского поэта проводятся тематические вечера, беседы. читательские конференции.



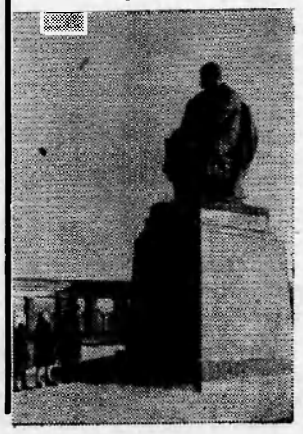

На снимке (вверху): в Орском музее у новой экспозиции, посвященной Тарасу Шевченко, слева — памятник Т. Г. Шевченко в г. Орске.

Фото Б. Клищинцера.

Редактор М. ПАРФЕНЮК.

ПИШИТЕ НАМ ПО АДРЕСУ: с.Нижневартовск, Школьная, 11 редакция газеты **„Ленинское знамя".**

Звоните по телефону 3—68

Нижневартовская типография Управления по печати Тюменского облисполкома

Заказ № 76. Тираж 1020

Слава советским женщинам!

Пролетарии всех стран, соединяйтесь!

Ленинское знамя

Орган Нижневартовского районного партийного комитета КПСС и районного Совета депутатов трудящихся Тюменской области

Год издания 23-й | ВОСКРЕСЕНЬЕ, 8 марта 1964 года | №21 (1868) | Цена 1 коп.

Счастливая доля

«Мать моя Баншарат не любит вспоминать свое детство и молодые годы: они были мрачными и безрадостными, — пишет в одной из статей Герой Социалистического Труда Турсуной Ахунова - прославленная на всю страну колхозница из Узбекистана.—Нет, она не смела и думать о школе, работала от зари до зари... Женщина - мать, чье имя свято для человечества, в дореволюционном Узбекистане была беспомощной и обездоленной рабыней мужа и домашнего очага...» Такая судьба была не только у узбекских женщин, а и у женщин всей России.

Но это время навсегда кануло в прошлое. Великая Октябрьская социалистическая революция дала женщине свободу, права. Женщины нашей необъятной Родины—активные строители нового общества, сознательные борцы за коммунизм. Сейчас в нашей стране нет такой области жизни, где бы не участвовали они. 47,6 миллиона женщин занято в общественном производстве страны. В промышленности, на стройках, на транспорте и связи они составляют 39 процентов, в торговле, в системе общественного питания, в материально-техническом обслуживании— 61 процент. Среди специалистов с высшим и средним специальным образованием, занятых в народном хозяйстве СССР, 59 процентов составляют женщины. Около 800 женщин имеют ученое звание академиков, членов-корреспондентов академий и профессоров.

Нигде в мире женщины не играют такой роли в общественной и государственной жизни, как в СССР и других странах социализма. В составе депутатов Верховного Совета нашей страны 390 женщин, или больше, чем во всех капиталистических странах, вместе взятых. 741 276 женщин избрано в республиканские и местные Советы депутатов трудящихся.

Уважением и заботой окружена у нас женщина-мать. Из года в год расширяется сеть женских и детских консультаций, детских дошкольных учреждений, школ-интернатов.

Год от года растет трудовая активность советских женщин. Всей стране известны имена Героя Социалистического Труда, знатной прядильщицы Валентины Гагановой, дважды Героя Социалистического Труда Евгении Долинюк, доктора физико-математических наук Ольги Олейник и многих других дочерей советского народа.

Окончание на 2 стр.



плакат художника Ь. Антонова.

Фотохроника ТАСС

ДОСКА ПОЧЕТА

За высокие производственные показатели в честь Международного женского дня—8 Марта решением бюро парткома КПСС и исполкома райсовета награждены Почетными грамотами и занесены на районную Доску почета:

П. Т. Кыкина—рыбачка Охтеурьевского рыбоучастка, выловившая за два месяца 1964 года 16 центнеров рыбы вместо 12 по плану;

Е. М. Сигиньятова, Е. Ф. Натускина — рыбачки Охтеурьевского рыбоучастка, выполнившие за два месяца 1964 года по 13 центнеров рыбы вместо 12 по плану;

А. К. Лякина—охотник Ларьякского рыбкоопа, выполнившая план пушзаготовок первого квартала 1964 года на 207 процентов;

А. Г. Ярова — доярка колхоза «За мир», надоившая в феврале по 1,70 килограммов молока от коровы, с начала года—по 328;

Т. **И. Абрамова**—доярка колхоза «Красное знамя», надоившая в феврале 1964 года по 167 килограммов молока от коровы;

А. С. Гришаева—начальник Сосново-Борского отделения связи за долголетнюю и безупречную работу в органах связи;

В. А. Анкина—завуч Больше-Тарховской 8-летней школы за хорошую работу в деле коммунистического воспитания подрастающего поколения;

ЕСЛИ ЕСТЬ ЖЕЛАНИЕ

Кто жил в Сибири, тот навсегда полюбил этот суровый край, где такое синее небо и огромное море зеленой тайги. И где бы он ни был, не забудет его и обязательно вернется сюда. Так именно случилось и с Катей Чучелиной.

Девчонкой с двумя косичками покинула она этот край, уехав учиться в Ленинград...

Прошли годы. Катя закончила институт и стала не просто Катей, а Екатериной Васильевной—учительницей географии. Она, не задумываясь, местом своей будущей работы избрала родной край. И вот она в Нижневартовске.

В голове—знания, в руках — чемоданы, полные книг,—вот пожалуй и все, если не считать желания приносить людям пользу. Опыт? Его еще нет, но он будет!..

Школа... Какое маленькое слово, а какой огромный смысл! И как обидно, когда смысл этого слова теряется для некоторых мальчишек. И она, учительница, должна сделать все, чтобы эти мальчишки и девчонки полюбили школу, как любила когда-то сама, выросли честными, достойными своего времени людьми.

И она делает.

...Теплый осенний день. Екатерина Васильевна с рюкзаком за плечами шагает по тайге, учит ребят идти по азимуту, играет вместе с ними в волейбол на лесной поляне...

Зимний воскресный день. На столе огромный лист бумаги, тушь, перья. Екатерина Васильевна пишет плакат к вечеру. Она спешит—надо еще сходить к Коле Кайгородову. Он плохо учится, и ему надо помочь по русскому языку.

Много у Е. В. Чучелиной и других общественных дел. Она член месткома, агитатор, председатель Общества охраны природы.

Как она справляется с этим? Можно сказать следующее: дважды уже Е. В. Чучелина получала благодарность за работу, а ведь работает она только первый год.

Скромность, тактичность, любовь к детям, непримиримая борьба с недостатками—вот основные качества молодой учительницы.

И как не пожелать ей в этот праздничный день радостной весны и успехов в работе.

Г. Кириичева.

Внимательная, чуткая

Первый год работает в третьем магазине Ларьякского рыбкоопа комсомолка Светлана Ратаева. Но и за это время она успела завоевать уважение у покупателей.

Светлана всегда беспокоится о том, чтобы в магазине не было перебоев в товарах, чтобы покупатели всегда могли купить необходимые им продукты. С большим вниманием относится она к людям. И покупатели всегда уходят довольными.

Магазин, которым заведует С. Ратаева, ежемесячно выполняет план товарооборота.

Светлана завоевала звание ударника коммунистического труда.

Г. Петров.

Саратов. Мы познакомим вас с коллективом коммунистического труда—обаятельными девушками-химиками Саратовского завода технического стекла. Их место—молодых, жизнерадостных, энергичных. Девушки работают в центральной лаборатории предприятия.

Девушек в белых халатах можно увидеть и у гигантских стекловаренных печей, и у автоматических конвейеров, с которых сходят громадные листы полированного стекла.

Из ста человек, работающих в лаборатории, почти половина с высшим образованием. А тот, кто не окончил вуза, нагоняет товарищей, занимаясь по вечерам.

Но, разумеется, учеба, научная работа—не единственное занятие молодежи после трудового дня.

Очень часто девушки бывают вместе—в театрах, на концертах, на занятиях кружков художественной самодеятельности.

Фото Е. Соколова.



Перевыполняя нормы

Охтеурьевский рыбоучасток занимает не только первое место в соревновании по добыче рыбы. Он успешно ведет и заготовку льда. Здесь его уже заготовлено около двух тысяч кубометров.

Немалая заслуга в этом Антонины Семеновны Беломошной и Галины Алексеевны Рыжковой. Выполняя эту работу, они добиваются высоких производственных показателей. Средняя выработка за февраль у них составила 120 процентов к плану.

Хорошо трудятся на той же работе Раиса Филипповна Соротченко и Клавдия Васильевна Ганькина из Ларьякского рыбоучастка. Они выполнили февральскую норму выработки на 112 процентов.

...А СПЯЧКА ПРОДОЛЖАЕТСЯ

Решения декабрьского и февральского Пленумов ЦК КПСС вызвали новый прилив сил, творческой энергии у тружеников советской деревни. По всей стране развернулось движение за повышение интенсивности всех отраслей сельскохозяйственного производства.

Однако нельзя сказать этого о колхозе имени Калинина, где председателем В. Н. Винокуров. Одним из главных условий повышения интенсивности полеводства является рациональное использование местных удобрений. Вместе с другими хозяйствами района колхозники этой артели решили увеличить посевы овощей, дали слово повысить урожайность картофеля. Но все это—пока еще слова.

Для того, чтобы выполнить намеченные планы по производству продуктов растениеводства, колхозу имени Калинина необходимо вывезти на поля 1100 тонн навоза, собрать 20 центнероволы.

Что сделано на сегодняшний день, от которого до наступления весны остается совсем немного времени? Сделано очень мало. За всю зиму на поля вывезено только сто тонн навоза, а о сборе золы здесь еще, к сожалению, не помышляют.

Чем же объясняет тов. Винокуров такую медлительность? У Федорки всегда найдутся отговорки, говорится в пароде. Точно так и у него.

— Навоз не вывозится на поля потому,—заявляет он,— что в колхозе не хватает рабочей силы, да и вывозить его некуда. В Мегионе, например, там, где будет выращиваться картофель, заскладировано сено. Если бы пожинспектор разрешил нам сразу подвозить сено к скотным дворам, тогда другое дело. А теперь придется вывозить только тогда, когда скормим сено.

Верно, когда растает снег, сена уже не будет. Но разве сейчас нельзя навоз вывозить на это поле? Можно. Беда только в том, что правление артели во главе с председателем считает, что если уж вывозить зимой навоз, то сразу его надо разбрасывать по полю. Про бурты здесь и не вспоминают, хотя это выгоднее, так как навоз лучше сохраняет качества. Кроме того, при буртовании не было бы помехой заскладированное на поле сено.

А разве есть какие-нибудь основания надеяться на то, что, когда стает снег, в достатке будет рабочая сила? Нет. Она—не манна небесная, ниоткуда не свалится.

К сбору золы в сельхозартели имени Калинина еще не приступали. Тоже, видимо, тов. Винокуров ждет весны, чтобы растаял снег и ее можно было сразу вывозить в поле, а не занимать помещений под ее складирование.

Одно упустили руководители колхоза—это то, что в тепло печей никто не топит. Впрочем, кто знает, может они делают это преднамеренно, чтобы вообще избежать лишних хлопот.

На наш взгляд, выгоднее всего было бы для хозяйства, если бы правление артели организовало сбор золы сейчас. Много не надо для этого и рабочей силы и материальных затрат. 20 центнеров золы—это не так уж много для такого крупного хозяйства, и собрать их можно еще в марте. Дело, стало быть, только за желанием хозяйственных руководителей.

А чтобы такое желание у них появилось быстрее, вопрос о подготовке к весне должна рассмотреть партийная организация, чтобы разъяснили коммунисты тов. Винокурову значение своевременной вывозки навоза и сбора золы. Прошлогодний урок, когда хозяйство получило очень низкий урожай картофеля, не пошел, видно, ему впрок.

Следует подумать и о том, как вырастить рассаду. В текущем году колхоз взял обязательство вырастить три гектара овощей. Правление же артели не поставило еще на повестку дня подготовку парников, в которых будет выращиваться рассада.

В. Лопатин.

Счастливая доля

Окончание. Начало на 1 стр.

В июне прошлого года весь мир молниеносно облетело имя Валентины Терешковой—первой в мире женщины, отважно взлетевшей на звездную орбиту на космическом корабле «Восток-6».

Советская Отчизна высоко ценит подвиги своих дочерей. Более миллиона из них награждено орденами и медалями, 76 удостоены звания Героя Советского Союза, 2879 присвоено звание Героя Социалистического Труда, 755 присуждены Ленинские и Государственные премии.

Отмечая День 8 Марта, ставший и нашей стране всенародным праздником, советские женщины докладывают партии, Родине о том, что уже сделано, что они собираются сделать.

С высокими производственными показателями пришли к 8 Марта и многие женщины нашего района.

Работницы Октябрьского лесопункта Елена Горбаева, Анна Куликова, Мария Ефлакова, Евдокия Посохова выполняют норму выработки на 120—130 процентов.

Первое место по добыче рыбы занимает в нашем районе Охтеурьевский рыбоучасток, выполнивший февральское задание на 268 процентов, а план квартала—на 1,4. В достижении таких показателей немало труда вложено и женщинами. Евдокия Спгильетова и Евдокия Патускина за два месяца добыли по 13 центнеров рыбы при плане 12 центнеров. Нелагея Кыкина при том же плане добыла за это время 16 центнеров рыбы.

Среди коллектива Ларьякского рыбоучастка славится трудолюбием станочница Мария Кузнецова, работающая на заготовке клепки.

Успешно выполняют свои обязательства колхозницы-животноводы артели «За мир». Дав слово получить за зимний стойловый период по 800 килограммов молока, к первому марта они надоили уже по 580 килограммов молока от каждой коровы, а В. Сухушина, В. Дубровина и А. Ярова от каждой из закрепленных за ними коров надоили по 620—652 кг молока.

Кому не известно в районе имя прославленного следопыта Анны Ляксиной. Это она была удостоена высокой правительственной награды—ордена Ленина. Хорошо трудится она и в текущем году. За два месяца она сдала на приемный пункт промысловой пушнины в два раза больше, чем предусмотрено квартальным заданием.

Большой вклад в увеличение производства «мягкого золота» вносят звероводы Ларьякского отделения кооп-зверопромхоза, возглавляет которых ударник коммунистического труда Октябрина Колбышева.

Работницы этой фермы из года в год выполняют повышенные обязательства, дают Родине замечательную пушнину.

Большой вклад в выполнение задач по улучшению обслуживания населения вносят Галина Чистякова, Ефросинья Козлова, Тансья Балахонова и другие.

А сколько замечательных женщин работает в системе медицинского обслуживания, в школах, в учреждениях района!

По мере приближения к заветной цели—коммунизму—еще многограннее будет раскрываться духовная, нравственная и физическая красота дочерей советского народа. Будет продолжать расти их роль в жизни страны.

Советские женщины выступают авангардной силой в международном демократическом женском движении.

Слава советским женщинам—активным строителям коммунистического общества!

ГЛАШАТАЙ ПРАВДЫ И СВОБОДЫ

(Завтра—150 лет со дня рождения Т. Г. Шевченко)

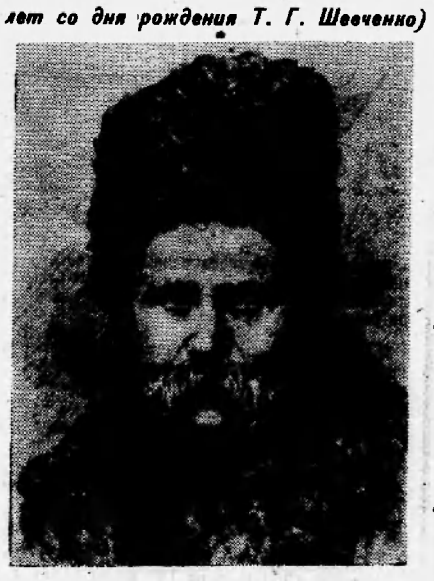

В памяти народной будет вечно жить образ великого поэта-борца, певца народного гнева, глашатая правды и свободы—Тараса Григорьевича Шевченко.

Родился Тарас в марте 1814 года в крепостной семье. Как говорил о нем Горький, до 9 лет мальчик жил на воспитании и содержании у самой природы. А потом... Потом до дна испил горькую чашу сиротства. Служил он у дьячка, батрачил у попа, рисовал иконы у дьячка-маляра, был «казачком» у помещика-крепостника. С раннего детства любил Тарас читать книги и рисовать.

В 1831 году попал Шевченко в Петербург. Здесь он случайно познакомился с известными художниками и поэтами, которые обратили внимание на его незаурядное дарование. В 1838 году поэт Жуковский и художник Брюллов выкупили талантливого юношу у помещика за две с половиной тысячи рублей. Так неожиданно Тарас Григорьевич получил долгожданную свободу.

И вот молодой Шевченко в Петербургской академии художеств. Несмотря на нужду, он с упоением берется за науку. Ночи напролет просиживает над историей и философией, над физикой и французским языком. Его пытливый ум волнуют Пушкин и Шекспир, Гоголь и Гете, Шиллер и Котляревский...

Делая большие успехи в живописи, Шевченко одновременно пишет стихи: романтические баллады, лирические элегии, песни «Порченая», «Ветер буйный», «Течет вода в сине море» и другие. В них—страстное стремление поэта приблизить светлое будущее своего народа, его освобождение от помещиков-крепостников.

В 1840 году вышел знаменитый шевченковский «Кобзарь», каждая строка которого дышала ненавистью к угнетателям. Недаром предводитель дворянства Каневского уезда доносил, что сочинения Шевченко крайне опасны для дворянства.

Стихи о героическом прошлом Украины, пламенные призывы сбросить крепостное иго находили живейший отклик в народных массах. Популярность поэта росла.

В марте 1847 года царские сатрапы арестовали Шевченко. Творчество его вызывало у царя звериную ярость. «Под строжайший надзор с запрещением писать и рисовать»,— собственноручно написал на приговоре Николай I.

Десять тяжелых лет провел в далеке от родины и друзей, в бурой, выжженой степи рядовой солдат Оренбургского линейного батальона Тарас Шевченко. Но выстоял, не сложил своего боевого оружия: «Терзаюсь, мучаюсь, но не каюсь»,—писал он в годы неволи.

Тараса Шевченко в борьбе против крепостничества всегда вдохновлял великий русский народ, его славное боевое прошлое, образы его мужественных предков, несгибаемая воля к уничтожению рабских оков. Горячая любовь, высокая идейная дружба связывали украинского поэта с Чернышевским, Добролюбовым, Некрасовым и многими другими стойкими борцами за свободу и счастье русского народа. Вместе с ними он горячо мечтал о великом братстве всех народов России.

Украинские помещики-националисты лютой ненавистью платили Шевченко за его свободолюбивые стихи, за дружбу с выдающимися русскими людьми. Как хотелось им запятнать доброе имя поэта, выхолостить революционное содержание его произведений, представить его узко национальным украинским поэтом!

Столь же ярко неиавидели поэта и русские дворяне. Еще бы! Можно ли было им спокойно читать, к примеру, поэму «Сон», эту воинственную, боевую сатиру на дикий царско-помещичий произвол, на русскую монархию с ее бюрократией.

Непоколебимой была убежденность великого народолюбца в светлом будущем Украины! Сквозь тьму зловещей ночи николаевского режима он видел «широкие села, а в селах веселых и люди веселы».

Как жаль, что сегодня нет тебя с нами, певец светлого будущего народов! Как жаль, что тебе не довелось увидеть не только родную Украину, но и всю Родину нашу воистину свободной и счастливой! Какую радость доставил бы тебе образ советского человека, строящего коммунизм! Самого счастливого человека на нашей планете!

И. Рябчун.

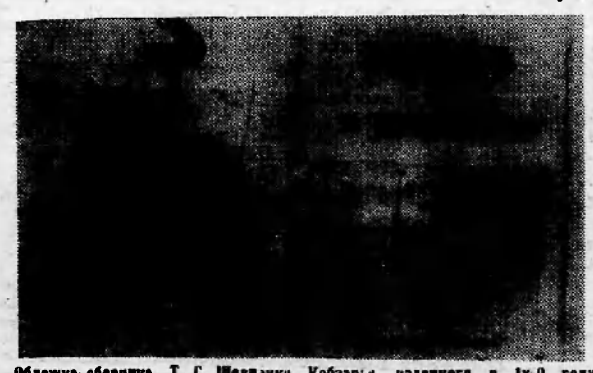

Обложка сборника Т. Г. Шевченко „Кобзарь", изданного в 1840 году в Петербурге. Фотохроника ТАСС

Нижневартовскому райрыболовпотребсоюзу требуются: ЗАВЕДУЮЩИЕ БАЗАМИ, ПРОДАВЦЫ, ПОВАРА.

Обращаться в контору райрыболовпотребсоюза в рыбколхозах в часы занятий

Правление РРПС

ПИШИТЕ НАМ ПО АДРЕСУ: с. Нижневартовск, Школьная, 11 редакция газеты „Ленинское знамя".

Звоните по телефону 3—68

Нижневартовская типография Управления по печати Тюменского облисполкома

Заказ № 78. Тираж 1020

Пролетарии всех стран, соединяйтесь!

Ленинское знамя

Орган Нижневартовского районного партийного комитета КПСС и районного Совета депутатов трудящихся Тюменской области

Год издания 23-й | ЧЕТВЕРГ, 12 марта 1964 года | № 21 (1869) | Цена 1 коп.

На словах хорошо. А на деле...

—Агитгруппа? Есть, конечно,—говорит секретарь партийной организации колхоза имени Калинина И.А. Качушкин.—Работают. Как же иначе. И, чтобы не быть голословным, он показывает даже план, перечисляя попутно фамилии агитаторов, то, что ими сделано.

Слушаешь его—диву даешься. Когда же он везде поспевает? Что скрывать, так и хочется сказать секретарю что-нибудь приятное, даже извиниться за свой вопрос. Но это приятное впечатление сменяется досадой, когда побываешь на производственных участках, поговоришь с людьми.

Дело в том, что все, о чем говорил секретарь партийной организации, только на бумаге. В действительности же картина, которую с таким упоением старался изобразить И. А. Качушкин, выглядит вот как.

В агитгруппе партийной организации числится (именно числится!) четыре человека. Обратитесь к З. Бобылевой или А. Анисимовой, которых тов. Качушкин с легкой руки причислил к агитаторам, они вам чистосердечно скажут, что они и слышать не слышали о возложенной секретарем партийной организации на них почетной обязанности. Такой же совершенно ответ даст и К. Свиридова.

Попробуй после этого поверь тов. Качушкину, что в колхозе проводится агитационная работа: беседы, громкие читки и другие мероприятия по разъяснению материалов декабрьского и февральского Пленумов Центрального Комитета партии.

Поговорите с животноводами, и они вам скажут, что у них редко проводятся даже совещания по чисто производственным вопросам, что у них не появляются агитаторы. Даже секретаря партийной организации они очень редко видят у себя на производстве.

Так же «старательно» тов. Качушкин оформляет наглядную агитацию. Обойди весь колхоз, но кроме одного-единственного плаката, написанного кто знает, когда и кем, днем с огнем не сыщешь.

Сопоставишь истинное положение со словами секретаря партийной организации—приходишь в недоумение. С какой целью говорил все это И.А. Качушкин? То ли он просто по-товарищески поделился своими мечтами, забыв в конце разговора признаться в этом? А может он, как принято говорить, втирал очки? Так или иначе, вывод один: дальше такое положение с постановкой воспитательной работы терпимым быть не может. Нужны срочные меры.

В. Лопатина.

Яркая страница в истории нашей Родины

Партия и правительство приветствуют участников освоения целинных земель

Центральный Комитет Коммунистической партии Советского Союза и Совет Министров СССР обратились ко всем участникам освоения целинных земель с сердечным поздравлением по случаю десятой годовщины начала этого исторического дела. Самоотверженный труд по освоению целины, говорится в приветствии, войдет яркой страницей в историю нашей Родины, борьбы нашего народа за построение коммунизма.

С чувством глубокого удовлетворения ЦК КПСС и Совет Министров СССР отмечают, что вся партия, весь советский народ горячо, всем сердцем поддержали идею освоения целины, выдвинутую товарищем Н.С. Хрущевым. Сотни тысяч советских патриотов поехали в степные районы Казахстана, Сибири, Урала, Поволжья и Дальнего Востока.

Опираясь на поддержку рабочего класса, всего народа, подчеркивается в приветствии, целинники за три—четыре года подняли свыше 40 миллионов гектаров новых земель. Неузнаваемо изменились некогда пустовавшие степи. Теперь здесь возведены сотни благоустроенных совхозных поселков с электричеством, радио, клубами, ополпотеками.

Освоение огромных массивов целинных и залежных земель, говорится в приветствии,—это большая победа нашей партии, всего народа.

Благодаря освоению целины Советское государство смогло значительно увеличить производство зерна.

За десять лет страна получила в районах освоения целины дополнительно 8 миллиардов 600 миллионов пудов товарного хлеба. Затраты государства на освоение новых земель возмещены полностью и с превышением. Кроме того, целинные совхозы дали Родине много мяса, молока, шерсти и другой продукции сельского хозяйства. Ныне целинные районы—это обширный край современного крупного, высокомеханизированного земледелия.

ЦК КПСС и Совет Министров СССР особо отмечают огромную роль комсомола, нашей славной молодежи в освоении целины. Подвиг молодежи на целине вписан золотой страницей в историю Ленинского комсомола. Около ста тысяч людей нашей Отчизны отмечены за освоение целины высокими правительственными наградами, а 272 покорителя целинных земель удостоены звания Героя Социалистического Труда.

В приветствии определены конкретные задачи тружеников целины. Если на первом этапе перед ними стояла как главная задача — увеличить производство зерна за счет распашки новых земель, то теперь целинные совхозы и колхозы могут и должны обеспечить высокие и устойчивые урожаи зерновых культур, увеличить производство продуктов животноводства, резко повысить выход сельскохозяйственной продукции с каждого гектара при неуклонном снижении ее себестоимости.

Этого можно достичь на основе интенсификации производства, лучшего использования земли и техники, путем настойчивого внедрения передового опыта и достижений науки.

Центральный Комитет КПСС и Совет Министров СССР выражают твердую уверенность в том, что труженики целинных районов добьются новых больших успехов в производстве зерна, мяса, молока и других продуктов сельского хозяйства, приумножат славу целины.

соревнование

бригад гослова, колхозов и отделений коопзверопромхоза по добыче рыбы Данные рыбозавода в процентах за первую декаду марта 1964 года

рыбоучастки	
Охтеурьевский	210
Ларьякский	92,5
Нижневартовский	1,0
Тарховский	2,0
Бригады гослова	
Кыкин	167
Камин	400
Ляксин	90
Сигильетов В. Н.	—
Доронин	100
Сигильетов П. Н.	560
Трофимов П.А.	1,0
Шехирев	2,0
Колхозы	**52**
«Новая жизнь»	—
«Красное знамя»	1,0
имени Калинина	—
«За мир»	—
Промохототделения	
Ларьякское	—
Корликовское	—
по рыбозаводу	12,2



Агрохимики целины за работой

Товарищ Н.С. Хрущев в своем докладе на декабрьском Пленуме ЦК КПСС привел интересные цифры: даже повышение урожая на 2 центнера на 17 миллионах гектаров посева при удобрении увеличило бы сбор зерна по Целинному краю более чем на 200 миллионов пудов.

1964 год для тружеников сельского хозяйства Целинного края будет годом большой химии. Работники агрохимической лаборатории Северо-Казахстанской опытной станции решили к весне дать колхозам и совхозам исчерпывающие научно-обоснованные рекомендации по применению минеральных удобрений. Агрохимики изучают состав почв своей зоны, влияние удобрений на разные сельскохозяйственные культуры отзывчивость растений на различные дозы удобрений.

Весной на поля выйдут полеводы и механизаторы, вооруженные точными научными данными.

На снимке: старший научный сотрудник агрохимлаборатории опытной станции А.Н. Беломытцева определяет содержание нитрата в почве при помощи прибора фотоэлектроналориметра.

Фото Ю. Шиянова. Фотохроника ТАСС

В первой декаде марта в колхозах района получено в среднем от коровы по 32,3 килограмма молока, в том числе по колхозу «За мир» — 32,6, «Новая жизнь»—28,5, имени Калинина—33,7 и «Красное знамя»—33,8.

Снижение надоев, допущенное в период с 1 по 10 марта против соответствующей декады февраля, объясняется тем, что животноводы ослабили внимание к производству молока, допускают грубые нарушения распорядка дня, рационов кормления животных.

Долг животноводов района—ликвидировать допущенное отставание и уже в текущей декаде довести суточные надои до пяти килограммов молока от коровы.

Замечательный труженик

Хорошая слава идет о трактористе колхоза «Красное знамя» Анатолии Степановиче Ганихине.

«Чуткий отзывчивый товарищ, мастер своего дела,—говорит о нем председатель колхоза И.С. Низовских.

Он у нас и механик колхоза. Нужен ремонт трактору — зовем Ганихина, надо что сделать сложное—опять призываем его. Анатолий Степанович никогда не отказывается, выполнит любое задание.»

Вышла из строя ходовая трактора ДТ-55, хоть списывай трактор—негде взять запчастей, которые необходимы для востановления.

И опять выручил Ганихин. Он «переделал» трактор ДТ-55 на трактор ДТ-54, и машина теперь вступает в строй.

Когда на работе Ганихин, нечего беспокоиться—дело будет выполнено до конца. Этот человек никогда не считается со временем на какой бы работе ни находился. Он скромен, трудолюбив, всегда окажет помощь товарищу.

А. С. Ганихин удостоен звания ударника коммунистического труда.

А. Котович.

ТРУДОВАЯ КНИЖКА БЕЗ ХОЗЯИНА

Трудовая книжка — это единственный документ о трудовой деятельности человека. В нем должна отражаться вся деятельность с момента поступления на работу в государственное учреждение или предприятие за весь период его трудоспособности Здесь не только должны быть занесены изменения в должности, места работы, но и поощрения.

Все записи должны производиться четко, без исправлений и перечеркиваний.

Из всех производственных записей в трудовой книжке определяется специальность, дисциплинированность, отношение к труду, исчисляется стаж работы.

Согласно положению, при окончательном расчете трудовая книжка должна быть выдана работнику на руки с другими документами, а при приеме на работу она предъявляется одновременно с паспортом.

Однако порой этому мало придается значения. При проверке трудовых книжек в Нижневартовском рыбозаводе было выявлено много серьезных нарушений законодательства о трудовых книжках.

Не всегда вносятся в книжки записи о переходе с одной работы на другую. Не вносятся записи о поощрениях и награждениях.

Кроме того, в рыбозаводе хранится 160 трудовых книжек, хотя владельцы их уже годами не работают на данном предприятии.

Так, Буторина Л. А. принята на работу 5 июня 1962 года. Все записи в книге есть, а самой работницы нет. Белов А. М. уволен с работы за нарушение трудовой дисциплины, а все остальные семь записей перечеркнуты.

Рабочий Бортвин Н. М. был уволен с работы 16 мая 1962 года по окончанию договора, трудовая же книжка осталась на предприятии.

В одной из трудовых книжек занесен трудовой стаж 21 год 9 месяцев, но владелец ее неизвестно где.

Эти факты говорят о том, что работники отдела кадров безответственно относятся к своей работе, не заботятся о людях.

Разве скопилось бы столько «беспризорных» трудовых книжек, если бы работники отдела кадров не были так хладнокровны, безразличны к людям. Ведь многие из тех, кто оставил свои книжки в рыбозаводе, сделали это по незнанию. Потом они будут их разыскивать, переписываться с тем же отделом кадров рыбозавода, когда этого можно было не допустить, если бы работники отдела добросовестно выполняли свои обязанности.

Такие же факты обнаружены при проверке трудовых книжек в Нижневартовском рыбкоопе.

И. Каигородов.

В обстановке деловой критики

В минувшем году сельхозартель «Новая жизнь» добилась некоторых положительных результатов в производстве продуктов, в достатке заготовила корма для общественного животноводства, в результате чего созданы благоприятные условия для дальнейшего роста производства продуктов этой отрасли. Еще более высокие планы наметили колхозники на шестой год семилетки.

Однако для успешного претворения намеченных планов потребуется высокое напряжение сил, изыскание дополнительных резервов, ликвидация недостатков, имеющихся в хозяйстве в настоящее время. Об этом-то и говорили на проходившем недавно отчетном собрании члены артели.

Так колхозница М. Спиридонова в своем выступлении обратила внимание на недостатки в организации учета.

—Я работала заведующей складом, — говорит она. — Склад я передала давно, однако материалов выверки до сих пор нет. Не оформлены еще и материалы инвентаризации.

Большое место в выступлении М. Спиридоновой было уделено использованию местных удобрений. И это понятно. Артель взяла обязательство получить высокий урожай картофеля, расширить площади под овощами. Но, чтобы сдержать слово, чтобы труд окупился сторицей, необходимо хорошо удобрить землю. Однако правление колхоза мало уделяет внимания вывозке на поля местных удобрений. Навоз вместо поля сваливается у скотных дворов в то время, как план не выполняется.

—В минувшем году мы заготовили достаточное количество грубых кормов,—говорит в своем выступлении Я. Ларионов,—но это никому не дает права использовать его нерационально, бесхозяйственно. У нас есть колхозники, которые, видимо, считают так: есть сено—вали скоту, сколько вздумается. Никакого учета расхода сена не ведется на конюшне. Отсутствует контроль за хранением сена на складе. В места хранения сена заходит скот, и сено втаптывается в снег, смешивается с навозом, становится непригодным к скармливанию.

Основной отраслью производства в этом хозяйстве является животноводство. И потому оно было в центре внимания большинства выступающих.

Много говорилось, например, о том, что правление колхоза еще недостаточно уделяло внимания повышению продуктивности дойного стада. «Не изжиты до сих пор факты, — отмечает А. Иванова,—когда даже высокоудойные коровы передаются из рук в руки, а подчас и вообще остаются недоенными.

Хорошим дополнением к выступлению А. Ивановой было выступление тов. Шемякина, который отметил низкий уровень трудовой дисциплины среди работников животноводства, в результате чего не только снижается продуктивность но и допускается падеж скота.

Не ведется в хозяйстве племенная работа. Запущен учет. Высока еще себестоимость продукции животноводства.

—В прошлом году, — говорит рыбак И. Сухушин,—колхоз не выполнил доведенного задания по добыче рыбы. Причина этого в том, что мало выставлялось рыбаков. В течение всего года на рыбодобыче работало только два человека. А разве могут двое выловить 300 центнеров рыбы да еще и при такой неудовлетворительной организации труда. Не секрет, что получаемые в рыбозаводе веревки, бензин использовались на другие цели в то время, когда они были необходимы для рыбного промысла. Из-за того, что рыбозавод несвоевременно давал нам плашкоуты в указываемые места, нам приходилось вывозить рыбу за 15 — 20 километров в лодках.

Не выполняется план рыбодобычи нашим хозяйством и сейчас. Чтобы не допустить повторения уроков прошлого года, надо немедленно скомплектовать постоянную бригаду рыбодобычи, обеспечить ее всем необходимым для успешной работы, особенно транспортом.

Много и других замечаний и практических советов было высказано на этом собрании. Все это, разумеется, поможет правлению артели ликвидировать имеющиеся недостатки в своей работе, мобилизовать колхозников на выполнение намеченных планов, на претворение в жизнь задач, поставленных февральским Пленумом Центрального Комитета партии перед тружениками советской деревни.

М. Постолов.

В братских социалистических странах

ГДР. В одном из передовых кооперативов



По клавишам счетных машин проворно бегают пальцы бухгалтеров Роземари Вегнер и Зигрид Вайзе. В графах ведомостей появляются цифры, характеризующие успехи кооператива имени Георгия Димитрова в Нойхолланде (округ Потсдам, Германская Демократическая Республика). Подводятся итоги труда за истекший год (снимок вверху).

Многое сделано крестьянами-кооператорами. Хозяйство, располагающее 2400 гектарами, произвело 183000 килограммов мяса, на 76000 килограммов больше, чем в 1962 году. За тот же период собственные кормовые ресурсы кооператива были увеличены вдвое. В настоящее время свиное поголовье насчитывает 2000 штук. Большие усилия для достижения этих успехов приложили животноводы Отто Зайферт (на снимке внизу слева) и его товарищи.

Возросли доходы, улучшилось благосостояние членов кооператива. В общине Нойхолланд построено 95 квартир. Скоро будет открыта новая школа (снимок внизу справа).

Воодушевленные достигнутым, сельские труженики с еще большей энергией взялись за дело в наступившем году.

Фото АДН—ТАСС



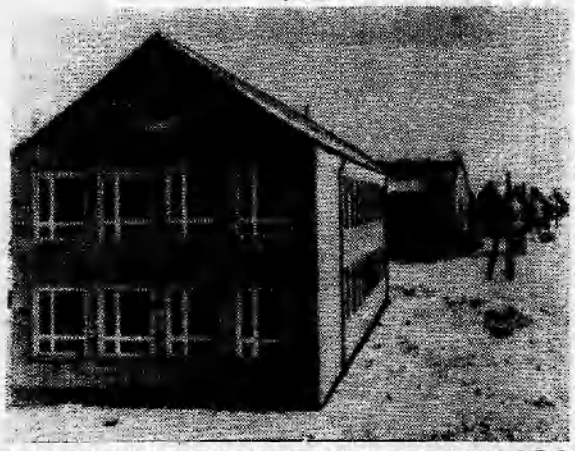

Цифры и факты

◆ ДВЕ ПЯТЫХ НАСЕЛЕНИЯ МИРА НЕГРАМОТНО. И это в наш век атома, кибернетики и покорения космоса. В самой развитой капиталистической стране — США, по официальным данным, неграмотны 2,2 процента населения. По сообщениям прогрессивной печати, в США 11 миллионов человек не в состоянии написать простого письма. В стране не хватает свыше 121 тысячи классных помещений.

◆ В ТУРЦИИ БОЛЕЕ 61 ПРОЦЕНТА НАСЕЛЕНИЯ НЕГРАМОТНО. За воротами школы в настоящее время оказались свыше миллиона детей. И, несмотря на это, только в 1962 году закрылось около тысячи школ. Для ликвидации неграмотности в турецких деревнях требуется построить свыше пятнадцати с половиной тысяч новых школ и подготовить для них десятки тысяч учителей.

◆ ОБРАЗОВАНИЕ — ПРИВИЛЕГИЯ БОГАТЫХ. Во Франции из общего числа студентов лишь 5 процентов студентов из рабочих и 3 процента из крестьянских семей. А рабочие и крестьяне составляют две трети населения страны.

В США высшее образование фактически доступно лишь богатым: за обучение в высшем учебном заведении нужно уплатить 6 тысяч долларов и больше. Одна треть талантливейших выпускников средних школ не может поступить в колледжи главным образом по финансовым соображениям.

Редактор М. ПАРФЕНЮК.

ПИШИТЕ НАМ ПО АДРЕСУ:
с. Нижневартовск, Школьная, 11
редакция газеты
„Ленинское знамя".
Звоните по телефону 3—68

Нижневартовская типография
Управления по печати
Тюменского облисполкома

Заказ № 79. Тираж 1020

Пролетарии всех стран, соединяйтесь!

Ленинское знамя

Орган Нижневартовского районного партийного комитета КПСС и районного Совета депутатов трудящихся Тюменской области

Год издания 23-й | ВОСКРЕСЕНЬЕ, 15 марта 1964 года | № 22 (1870) | Цена 1 коп.

ШАГ В БОЛЬШУЮ ХИМИЮ

Для разработки Мегионского нефтяного месторождения намечается строительство комплекса промышленных объектов и рабочего поселка на 12—15 тысяч жителей.

Комиссия промышленного облисполкома произвела выбор земельных участков под эту застройку в первых числах февраля, а к концу месяца в Нижневартовске появилась изыскательская экспедиция треста «Уралтисиз». Экспедицией руководит опытный изыскатель И.И. Герасимов.

Цель работы экспедиции—выдать полевой материал для проектного задания институту „Башнефтепроект". Заказчик—управление „Тюменьнефтегаз".

С 27 февраля за Урьем, в 3 километрах к северу от Нижневартовска, где намечается строительство рабочего поселка, развернулись изыскательские работы.

Впереди идут топографы. Они прорубают просеки, визиры, производят съемку участков.

Не смотря на крепкие морозы и глубокий снег, которые встают на пути изыскателей, бригады геологов и топографов справляются с поставленными задачами.

Топографы—геодезисты В. Н. Капарулин и А. А. Уфимцев выполнют нормы выработки на съемке местности на 140—150 процентов.

Дневная норма выработки для бригады геологов—пробурить 10 погонных метров скважин, которые бурятся в шахматном порядке через сто метров по всей намеченной к отводу площади глубиной 15 метров. Обе бригады геолога В. Ф. Сакерина выполняют эту норму на 150—160 процентов.

Хорошо трудятся рабочие: рубщики визир тт. Злобин и Корюков, шурфовщики Зырянов и Кропачев, буровые мастера Итесь и Файзурахманов.

В настоящий момент развернуты работы и на другом участке, который намечен под застройку комплексом промобъектов. Участок расположен под Мысовой Мегой.

Мне пришлось побывать на этом участке с начальником партии топографом А. А. Уфимцевым. Мы ездили, чтобы отыскать точку „привязки" на местности, с которой можно начать работу топографам.

Мощный АТЛ, разбивая сугробы и ломая кусты, доставил нас к участку со стороны поймы. Точка „привязки" найдена, опознана. А.А.Уфимцев берет лыжи и зовет меня на рекогносцировку прилегающей местности. Я отказываюсь.

— Тогда я один сделаю этот шаг в большую химию,—задорно говорит он и направляется в гору, в лес, на участок, чтобы посмотреть, где завтра ему работать.

Через два дня тайга на этом участке огласилась звоном топоров, голосами изыскателей, которые первыми являются на новые места строек и первыми делают шаги в будущее. Затрещали падающие деревья и первые визиры, как струны прямые, рассекли тайгу. Топографическая съемка участка началась.

Начальник экспедиции И. И. Герасимов заверяет, что экспедиция выполнит свое задание своевременно, к намеченному сроку.

А. Котович.

ДОСКА ПОЧЕТА

За высокие производственные показатели в честь Международного женского дня—8 Марта решением бюро парткома КПСС и исполкома райсовета занесены на районную Доску почета:

К.А.ЛУГОВСКАЯ—доярка колхоза «За мир», надоившая по 300 килограммов молока от коровы с начала года.

Е.А. ЛУГОВСКАЯ—доярка колхоза «За мир», надоившая с начала года по 302 килограмма молока от коровы.

В.П. ДУБРОВИНА—доярка колхоза «За мир», надоившая с начала года по 306 килограммов молока от коровы.

Е.С. НИЗОВСКИХ—доярка колхоза им. Калинина, надоившая в феврале 153 килограмма молока от коровы.

З.П. ИЛЬИНА—доярка колхоза им. Калинина, надоившая по 314 килограммов молока от коровы.

З.А.ГОРБАЕВА—сучкоруб Октябрьского ЛЗП, выполнившая норму выработки на 125 процентов.

А.И.КУЛИКОВА—сучкоруб Октябрьского ЛЗП, выполнившая норму выработки на 120 процентов.

А.Т.ЩЕРБАКОВА—сучкоруб Октябрьского ЛЗП, выполнившая норму выработки на 130 процентов.

Е.С. НОСОХОВА — электросварщица ЛЗП, за хорошее отношение к работе.

Г.А.ЧИСТОВСКАЯ—заведующая магазином с. Б-Тархово, обеспечившая выполнение товарооборота за 1963 год на 107 процентов.

В.Б.ПЛАКСИНА—продавец мелиохозяйственного магазина, выполнившая план товарооборота за 1963 год на 147 процентов, накопления на 187 процентов, кооперирования на 350 процентов.

Л.И. БАШИЛОВА—кочегар Мегионской экспедиции, за добросовестное отношение к работе.

Л.В.ГУЗЬ—работница Мегионского стройучастка, за добросовестное отношение к работе.

Л.И. ЛУГОВСКАЯ—кочегар Мегионской экспедиции, за добросовестное отношение к работе.

Е.Н. ЛИТВИНЕНКО—работница Мегионского стройучастка, за добросовестное отношение к работе.

В.В. ОВСЯНКИНА—врач Нижневартовской райбольницы, за добросовестный труд.

Л.К.ГУСЕЛЬНИКОВА—заведующая Б-Тарховским фельдшерско-акушерским пунктом, за хорошее медицинское обслуживание населения.

К.Г. КАМИНА—учительница Сосново-Борской начальной школы, за хорошую работу по-коммунистическому воспитанию детей.

К.А. БАШИЛОВА—заведующая Охтеурьевской школой №2 за хорошую работу по-коммунистическому воспитанию детей.

Т.С. ТОКАРЕВА—учительница Корликовской начальной школы, за хорошую работу по-коммунистическому воспитанию детей.

Р.Ф. ПРАСИНА—преподаватель литературы Ларьякской средней школы, за хорошую работу по-коммунистическому воспитанию детей.

О.П. СМИРНОВА—учительница Чехломеевской начальной школы, за хорошую работу по-коммунистическому воспитанию детей.

Кировская область. Малая комплексная бригада лесорубов Юрьянского леспромхоза, возглавляемая Григорием Пономоренко, выполнила свой семилетний план в середине 1963 года. До конца семилетки лесорубы решили дать еще 26 тысяч кубометров древесины, а также сэкономить много горючего, запасных частей, трелевочного троса. Для учета накоплений в бригаде была заведена своеобразная трудовая сберегательная книжка.

Прошло 7 месяцев, и уже можно говорить, что лесорубы успешно выполняют свое обязательство. Заготовлено свыше 6.600 кубометров древесины, сэкономлено 5 тонн дизельного топлива, около 750 килограммов бензина, свыше 350 метров трелевочного троса. Недаром коллектив носит высокое звание «Лучшая лесозаготовительная бригада РСФСР».

На снимке: члены бригады (слева направо) обрубщик сучьев И. Войтенко, сортировщик В. Теплянин, раскряжевщик А. Баранцев и обрубщик сучьев А. Чудиновских.

Фото В. Войтенко
Фотохроника ТАСС



В 14 РАЗ БОЛЬШЕ ЗАДАНИЯ

В минувшей декаде первое место в соревновании бригад Ларьякского гослова заняла бригада Прохора Сигильетова. Рыбаки этой бригады за 10 дней добыли рыбы в 14 раз больше, чем предусматривалось декадным заданием, в пять с лишним раз перевыполнено месячное задание.

В результате одержанной победы бригада Сигильетова заняла третье место в районе в соревновании за досрочное выполнение квартальных планов рыбодобычи. Она выполнила трехмесячное задание на 145 процентов. Первое и второе места занимают бригады из Охтеурьевского рыбоучастка, возглавляемые тт Кыкиным и Каминым, которые выполнили квартальные задания на 254 и 182 процента.

ЮГОСЛАВО-АЛЖИРСКОЕ ЗАЯВЛЕНИЕ

БРИОНИ. 13 марта. Президент СФРЮ Иосип Броз Тито и президент ИДАР Бен Белла подписали здесь совместное заявление о югославо-алжирских переговорах.

В заявлении говорится, что во время широкого обмена мнениями между президентами Тито и Бен Беллой о взаимном сотрудничестве и международном положении выявлено полное единство взглядов.

Президент Бен Белла пригласил Тито посетить Алжир; югославский президент принял это предложение.

ТАСС

ЭТОГО ТРЕБУЕТ САМА ЖИЗНЬ

С отчетно-выборного собрания в колхозе «Красное знамя»

Отчетно-выборное собрание—большое событие в жизни колхоза. Здесь не только дается анализ деятельности хозяйства на определенный период времени, но и намечаются новые рубежи. И потому собрания проходят оживленно, при активном участии колхозников. Так именно и проходило отчетно-выборное собрание в рыбартели «Красное знамя».

В обсуждении доклада правления и ревизионной комиссии приняли участие 14 человек. Большинство из них выступали с критическими замечаниями и адрес правления артели, бригадиров, отдельных колхозников. И это не случайно.

В деятельности артели было много серьезных недостатков, которые отрицательно повлияли на выполнение производственных планов и заданий.

Колхоз только на 43,6 процента выполнил план по добыче рыбы. Допущено сверхнормативное списание средств, что повлияло на себестоимость центнера рыбы. Она составила 24 рубля 50 копеек вместо 20 рублей 57 коп. Допущено снижение против 1962 года надоев молока и продажи его государству. Себестоимость молока была в два с лишним раза выше плановой. Не выполнен план по деловому выходу молодняка. В результате артель вместо прибыли получила убыток.

Не выполнен план и в области полеводства. Урожайность картофеля составила всего 46 центнеров с гектара. 16,5 процента к плану получено дохода от пилорамы.

Справились с выполнением планов только звероводы и охотники артели. Однако это не говорит о том, что здесь нет недостатков.

Невыполнение планов по основным производственным показателям привело к тому, что колхоз в настоящее время находится в крайне тяжелом финансовом состоянии.

Каковы же основные причины?

Анализируя выступления участников отчетно-выборного собрания, а так же отчет правления и ревизионной комиссии, приходишь к следующим выводам.

На неудовлетворительное выполнение планов прежде всего оказал отрицательное влияние низкий уровень организаторской работы.

Окончание на 2 стр.

Окончание. Начало на 1 стр.

ЭТОГО ТРЕБУЕТ САМА ЖИЗНЬ

Чтобы убедиться в этом, достаточно привести следующие примеры. В прошлом году колхоз выловил 1003 центнера рыбы, или в среднем на каждого рыбака по 57 центнеров. Передовые рыбаки тт Ларионова, Лугинской, Созонов и Сондрин добыли в минувшем году более чем по сто центнеров на каждого.

Чем же объяснить низкую выработку других рыбаков? Промысловой обстановкой? Нет, все рыбаки работали в одинаковых условиях. Дело в том, что многие рыбаки без согласия, даже без ведома правления колхоза, бригадира по рыбодобыче не только не выходили на промысел, но и переходили на другие работы. Некачественно проводилась подготовка к путинам, не все рыбаки своевременно обеспечивались транспортом. Редко руководители хозяйства бывали на промысле, недостаточно уделялось внимания бытовым условиям рыбаков.

В настоящее время колхоз почти не сдает рыбы. Причиной этого, как отмечал в своем выступлении рыбак тов. Шевелев, бригадир лова тов. Анисимов, является то, что не выставлено планового количества рыбаков, кроме того, рыбаки плохо обеспечены транспортом, им не выделяют овса для кормления лошадей.

А разве не низким уровнем организаторской работы объясняется тот факт, что на Вампугольской ферме часто бывают случаи, когда коровы не доятся по 1 — 2 дня. Неполностью обеспечиваются водой. Нет здесь и запаса кормов. Неудовлетворительно организована в хозяйстве и вывозка навоза, не проводится сбор золы.

Особо следует отметить то, что в артели принижена роль бригадиров, их ответственность за результаты работы. Бригадир Вампугольской бригады тов. Родиков примирился с тем, что на ферме слабая трудовая дисциплина. Позицию равнодушного наблюдателя занимает он в отношении к пьяницам и прогульщикам. Правы были колхозники, когда говорили о том, что тов. Родиков организаторской работе предпочитает ничегонеделание, самотек.

То же самое можно услышать и о бригадире Нижнепартовской бригады тов. Михайловском.

Неудовлетворительная постановка организаторской работы — причина и падежа телят. Спрашивается, разве нельзя было заблаговременно подготовить телятник, если бы правление артели, бригадир тов. Родиков вспомнили о нем до начала зимы. Впрочем, они и сейчас не очень-то расстраиваются. Плачут телятницы, а руководители только акты подписывают.

Не обошли разговором колхозники на отчетном собрании и вопросы внедрения передового опыта и достижений науки. Каждую зиму тратится много средств и времени на вывозку сена. Но, чтобы уменьшить потери сена, сократить затраты труда, до сих пор ничего не сделано. Как отмечал тракторист А. Ганихин, несколько лет идет разговор о санях, предназначенных специально для вывозки сена. Но руководители хозяйства вместо того, чтобы организовать поделку таких саней, ограничиваются тем, что одобряют предложение, обещают. Вряд ли сдвинется с мертвой точки дело и сейчас. В ответ на выступление тов. Ганихина председатель колхоза заявил, что разговор о санях надо вести в начале зимы: сейчас-де они не нужны, так как сена в поле остается мало. Так об одном дне дела идут третий год разговоры.

Одно время в хозяйстве применялся подсосный метод выращивания телят под коровами-кормилицами. Но кто-то сказал, что этот метод себя не оправдывает, и все согласились. Так и загубили хорошее начало.

Шел на собрании, разумеется, и разговор о том, как и что сделать для того, чтобы сократить период между рождением телят и сдачей их на мясо. Так и хотелось услышать при этом слова о необходимости применения метода интенсивного откорма молодняка крупного рогатого скота. Но, увы. Вместо этого руководители хозяйства договорились до того, что скот надо сдавать живым весом чуть ли не в 150 килограммов.

Крайне спокойно правление колхоза относится и к фактам запущенности племенной работы на ферме.

В докладе председатель колхоза обвиняет в запущенности зооветучета, в том, что на ферме не ведется книга маточного поголовья, нет планов случки и отела коров, учетчика, а учетчик винит правление колхоза в том, что оно-де, назначая его на работу, не вменяло ему в обязанности заниматься ведением такой документации. Ветработник отмалчивается. Точь-в-точь как в поговорке, Иван кивает на Петра.

Говоря о причинах невыполнения планов, нельзя умолчать и о массово-разъяснительной и воспитательной работе в колхозе. Слов нет, большинство колхозников правильно понимает задачи, выдвинутые партией перед советским народом, от души стремятся внести свой вклад в создание материально-технической базы коммунизма. Неспроста, рассказывая собравшимся о крайне плохих условиях содержания молодняка крупного рогатого скота, о падеже телят, колхозница Р. Андреева не смогла сдержать слез. Не трудности, с которыми она сталкивается ежедневно, даже ежечасно на работе, не материальный ущерб, который несет она (кстати телята пали не по ее вине, и за них она не в ответе), заставили ее плакать. Нет. Равнодушие и беспечность, халатность и бюрократизм, встречающиеся в колхозе, на ферме, — тому причина.

Большой заботой о подъеме хозяйства артели были проникнуты выступления зверовода Е. Бузаевой, телятницы В. Лебедевой. Они не оправдывались, не кривили душой, а прямо указывали на недостатки, называли тех, кто в них виновен.

И таких людей большинство в колхозе. Но не составляет секрета и то, что есть еще колхозники, которые нарушают трудовую дисциплину, занимаются пьянкой, совершают прогулы, стараются поменьше сделать, а побольше сорвать.

Против таких явлений надо бороться. В колхозе же с этим не все обстоит благополучно. Правление артели мало уделяет внимания воспитательной работе. В Вампугольске вся воспитательная работа сводится к просмотру кинофильмов. Изредка проводятся лекции. Выпускается стенная газета. По колхозники таких бригад, как Насол и Савкино лишены даже этого. Плохо используется такая форма трудового воспитания, как социалистическое соревнование за звание коллективов и ударников коммунистического труда и так далее.

Большая роль в воспитании колхозников отводится бригадирам. По как могут воспитывать колхозников, какие привить им чувства, мораль тт Родиков и Михайловский, если первый, как говорили выступающие, часто сам любит заглянуть в рюмку, а второй даже на отчетно-выборное собрание пришел в нетрезвом состоянии...

Нет оснований говорить о том, что правление артели не сделает соответствующих выводов, не примет мер к ликвидации всех недостатков, по-настоящему не займется организацией борьбы за выполнение намеченных планов на шестой год семилетки. Остается пожелать одного, чтобы это было сделано как можно быстрее.

Этого требует жизнь.

Всемирный форум молодежи состоится в Москве

Пресс-конференция для советских и иностранных журналистов

Недавно во Флоренции (Италия) состоялась Международная конференция молодежи и студентов за разоружение, мир и национальную независимость. В ней участвовала делегация советской молодежи.

10 марта в Государственном комитете Совета Министров СССР по культурным связям с зарубежными странами советские и иностранные журналисты заслушали сообщение о работе Международной конференции и деятельности на конференции советской делегации.

Председатель Комитета молодежных организаций СССР И. Рещетов подчеркнул, что встреча в Италии нашла широкий отклик во всем мире.

Большой интерес у журналистов вызвала инициатива молодежных и студенческих организаций Алжира, Польши, Цейлона, Кубы и других стран. Выступая во Флоренции, они высказались за проведение в ближайшее время Всемирного форума молодежи, посвятив его специально вопросам развития солидарности с молодежью и народами стран, борющихся за национальную независимость, против колониализма, неоколониализма. Молодежные организации Советского Союза поддержали эту идею и предложили провести в августе — сентябре этого года в Москве второй Всемирный форум солидарности молодежи.

Уже создан Советский подготовительный комитет. Предполагается, что молодые москвичи могут принять у себя до тысячи делегатов из разных стран.

Глобус

◆ **Сан-Хосе.** Американская компания «Чирики Лэнд компани» предпринимает широкие репрессии против рабочих банановых плантаций в Коста-Рике. Полицейские власти подвергают обыскам и арестам руководителей профсоюзов.

◆ **Лондон.** Около 500 безземельных крестьян района Урубамба (Перу) захватили земли, принадлежащие одной частной компании. Власти направили в этот район отряд полиции.

◆ **Нью-Йорк.** В результате прошедших ливней и сильных снегопадов река Огайо вышла из берегов и затопила прилегающие районы. Во многих городах, расположенных в долине реки, затоплены целые кварталы. Свыше 11 тысяч человек вынуждены были покинуть свои дома и искать убежища в других городах. В одном только городе Луисвилле (штат Кентукки) наводнение угрожает 15 тысячам жителей.

◆ **Каракас.** На торжественном заседании национального конгресса вступил в свою должность новый президент республики Рауль Леони, избранный президентом Венесуэлы 1 декабря прошлого года.

ТАСС



На полях Индии работает свыше 5 тысяч советских тракторов. Они хорошо зарекомендовали себя своей надежностью, простотой управления и обслуживания. День ото дня растет среди индийских крестьян популярность харьковских, владимирских и минских тракторов.

Продажей и техническим обслуживанием советских сельскохозяйственных машин в Дели занимается фирма «Гхазнабад инжиниринг компани». На курсах, организованных компанией, готовятся водители и механики. В мастерских компании тракторы проходят профилактический осмотр и ремонт.

На снимке: новая партия тракторов «ДТ-14» у магазина фирмы «Гхазнабад инжиниринг» в Дели.

Фото В. Сухоруких. Фотохроника ТАСС



ЧСС». Человек попал в беду, необходима срочная помощь. Минуты решают все... И вот на помощь тяжелобольным, находящимся в отдаленных районах сельской местности, в горах приходят вертолеты.

На снимке: вертолет приземляется близ Центрального госпиталя в Праге. Фото ЧТК—ТАСС

Редактор
М. ПАРФЕНЮК.

Ткаченко Елена Никитична проживающая в сел. Нижневартовск возбуждает дело о расторжении брака с Ткаченко Александром Нестеровичем, проживающим в г. Омске, 1-ый магистральный переулок, 3, кв. 30.

Дело подлежит рассмотрению в Нижневартовском народном суде.

Нижневартовскому райрыболовпотребсоюзу требуются: ЗАВЕДУЮЩИЕ БАЗАМИ, ПРОДАВЦЫ, ПОВАРА.

Обращаться в контору райрыболовпотребсоюза и рыбкоопов в часы занятий.

Правление РРПС.

ПИШИТЕ НАМ ПО АДРЕСУ:

с. Нижневартовск, Школьная, 11 редакции газеты

„Ленинское знамя".

Звоните по телефону 3—68

Нижневартовская типография Управления по печати Тюменского облисполкома

Заказ № 82. Тираж 1020

Пролетарии всех стран, соединяйтесь!

Ленинское знамя

Орган Нижневартовского районного партийного комитета КПСС и районного Совета депутатов трудящихся Тюменской области

Год издания 23-й | ЧЕТВЕРГ, 19 марта 1964 года | № 23 (1871) | Цена 1 коп.

* * *

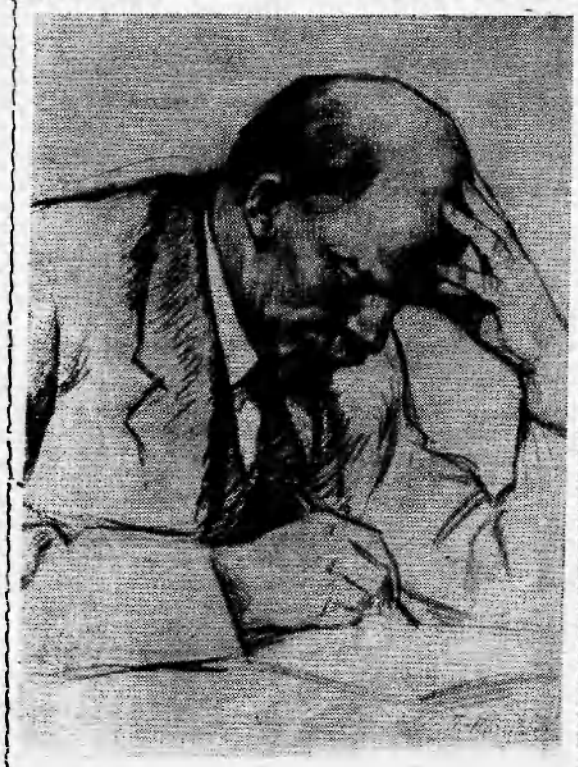

В. И. Ленин за работой.

Рисунок заслуженного деятеля искусств РСФСР И. Васильева.

Максимум конкретности, максимум деловитости!

С каждым днем увереннее шагает по нашей земле весна, близится горячая пора полевой страды, и все более зримо раскрывается огромное воздействие, которое оказывают на сегодняшнюю жизнь деревни решения февральского Пленума ЦК КПСС. Слово «интенсификация» поистине стало знаменем, девизом миллионов тружеников села, преисполненных стремления уже в 1964 году резко увеличить производство зерна, мяса, молока и других продуктов.

Время сейчас как никогда дорого. Для того чтобы обеспечить успех всего сельскохозяйственного года, нужно без промедления и раскачки, последовательно и неуклонно проводить в жизнь рекомендации партии в каждом хозяйстве, каждом производственном управлении. Замечательный пример конкретного и оперативного подхода к неотложным проблемам дня дал Никита Сергеевич Хрущев в докладе на совещании руководящих работников в Кремле. Он глубоко раскрыл пути и средства, которые позволяют быстрее перевести наше сельское хозяйство на интенсивную основу, убедительно показал, что следует сделать непосредственно на местах, как надо руководить колхозами и совхозами.

Следует, однако, признать, что кое-где еще медленно берутся за реализацию решений Пленума ЦК КПСС, вместо живого дела по-прежнему сводят все к общим призывам, заседаниям и резолюциям. А нужны **максимальная конкретизация указаний партии применительно к местным условиям и активная, упорная практическая работа!** Что это означает?

Во-первых, речь идет о том, чтобы конкретно определить, как лучше **привести в действие главные рычаги интенсификации, полнее используя резервы и возможности каждого хозяйства.** Особой заботы требует повышение плодородия земли. Надо с научной точностью установить, под какие культуры и сколько удобрений предстоит внести, кто за что отвечает, и весной действовать строго по плану. Без этого нельзя рассчитывать, что туки, известь, органо-минеральные и навозо-земляные компосты будут применяться правильно, дадут наивысший эффект. Не менее важно в оставшееся до сева время пополнить звенья и бригады новой техникой, подготовленными кадрами, добротно отремонтировать все машины, чтобы сократить затраты ручного труда и обеспечить комплексную механизацию работ на широких площадях.

Во-вторых, конкретность и деловитость должны проявиться в энергичной, умелой борьбе за **практическое внедрение достижений науки и передового опыта.** Применение новых методов исключает шаблон, любую попытку командовать, администрировать; оно предполагает всесторонний учет местных возможностей и зональных особенностей. В каждом хозяйстве следует без задержки решить, какую технологию взять на вооружение при возделывании той или иной культуры. И не просто решить, а разумно определить, по какому циклу—полному или, если пока нет нужной базы, неполному, переходному—будет внедрена эта прогрессивная технология. Конечно, надо стремиться к максимальному использованию всего нового, передового, но ставить перед собой реальные задачи. При любых решениях следует помнить, что главное — предметно обучить людей ценному опыту.

В-третьих, огромное значение для ускоренного подъема колхозной и совхозной экономики имеет **правильная оплата труда.** Центральный Комитет партии подчеркивает, что необходимо смело пойти по пути материального поощрения за количество и качество продукции, не жалеть средств для оплаты тех, кто хорошо работает. **И это дело тоже не какого-то отдаленного времени, а сегодняшнего дня.** Именно теперь, перед стартом весны интенсификации, в каждом хозяйстве должна быть разработана система основной и дополнительной оплаты, которая бы стимулировала высокую производительность труда. Нужны точные расчеты, основанные на прогрессивных нормах, и, конечно, очень важно своевременно довести их до каждого колхозника, рабочего совхоза, механизатора, специалиста, чтобы все знали, какое вознаграждение они получат за ударный труд.

Задачи интенсификации сельского хозяйства, близость сева настоятельно требуют, чтобы каждая партийная организация с новой, высокой меркой подходила к организации своей работы. **«Чем лучше мы используем уже созданные научные и технические возможности, продуктивнее используем время,**— говорит товарищ Н. С. Хрущев,—**тем быстрее решим задачи создания изобилия материальных благ для народа. Время теперь надо считать не сутками, а часами, минутами...».**

Считая время часами и минутами, претворяя в новые и новые практические дела решения Пленума ЦК КПСС, сельские труженики России образцово встретят весну, заложат прочные основы интенсификации колхозного и совхозного производства.

(Из газеты «Советская Россия»)

ПО РАЙОНУ

Собрание актива

17 марта в Нижневартовском Доме культуры состоялось собрание хозяйственного актива рыбной промышленности района.

Участники собрания обсудили вопрос «Итоги выполнения плана 1963 года по добыче рыбы и задачи на 1964 год».

С докладом по этому вопросу выступил директор Нижневартовского рыбозавода С. Н. Нартымов

Отчет о работе собрания актива будет опубликован в одном из ближайших номеров нашей газеты.

Есть годовой

Охотники Ларьякского отделения кооперопромхоза Ляксин Илья Васильевич и Камин Александр Миронович к 10 марта выполнили годовую норму отстрела промысловой пушнины. Они сдали на приемные пункты пушнины на 450 рублей каждый при норме 400 рублей в год.

Близки к выполнению годовых норм отстрела пушнины Камин Андрей Кириллович, Камин Борис Николаевич, Камин Николай Сергеевич, Камин Никита Тимофеевич, которые сдали пушнины на 300-350 рублей каждый.

В. Захаров.

Квартальный план на 218 процентов

Охотники рыбартели «Красное знамя» добились значительных успехов в первом квартале 1964 г. Например Нестеров Александр Васильевич выполнил квартальный план на 218 процентов. Очень хорошо трудится на охотпромысле 62-летний член рыбартели Самарова Анисья Петровна, выполнившая план первого квартала на 106 процентов к 10 марта 1964 года.

Добросовестный труд охотников — надежная гарантия досрочного выполнения плана 1964 года по заготовкам пушнины.

И. Шнигельсин.

Славная победа

Замечательную победу одержали рыбаки Ларьякского рыбоучастка. К 15 марта они завершили выполнение квартального задания по добыче рыбы.

Впереди соревнующихся рыбаки Корликовского промохототделения, выловившие по 30 центнеров рыбы на каждого.

Бригада рыбаков гослова, возглавляемая П. Н. Сигильетовым, перевыполнила уже квартальное задание в полтора раза.

До конца квартала рыбаки участка решили дать сверх квартального плана не меньше 40 центнеров рыбы.

Г. Петров.

В честь юбилея

Недавно в Больше-Тарховском сельском клубе состоялась читательская конференция, посвященная 400-летию выхода в свет первой русской книги.

Зал клуба украшен плакатами, рассказывающими о значении книги в жизни советских людей. На специально организованной выставке была представлена общественно-политическая, естественно-научная и художественная литература.

Участники конференции ознакомились с историей русского книгопечатания, развитием советского книгоиздательства, о которых рассказала учительница Больше-Тарховской восьмилетней школы А. А. Шашкова.

Выступления других участников конференции были посвящены следующим темам: «Книга и коммунизм», «Мой любимый герой», «Моя любимая книга» и другим.

Все выступления были тепло встречены и внимательно прослушаны присутствующими, вызвали у них большой интерес.

После окончания конференции ее участники просмотрели кинофильм по повести Гранина «После свадьбы».

Активное участие в подготовке и проведении конференции приняли О. А. Шухленкина, М. А. Тайлашева, Л. Г. Рябова и другие.

М. Творогина,
заведующая Б-Тарховской сельской библиотекой.



Общественное конструкторское бюро в управлении «Киргизнефть» создано совсем недавно, но уже успело завоевать авторитет в коллективе. Энтузиасты разработали проект и составили смету на строительство базы жилых грузов, линии электропередачи к одной из буровых вышек, сделали чертежи сооружения буровой.

На снимке (слева направо): члены общественного конструкторского бюро мастер монтажа промышленного оборудования А. Филоретова, главный механик П. Филоретов, старший инженер А. Садовин, начальник производственно-технического отдела Б. Волк, инженер Э. Алиев.

Фото В. Кириенко. Фотохроника ТАСС

Пролетарии всех стран, соединяйтесь!

Ленинское знамя

Орган Нижневартовского районного партийного комитета КПСС и районного Совета депутатов трудящихся Тюменской области

Год издания 23-й

ЧЕТВЕРГ, 19 марта 1964 года

№ 23 (1871)

Цена 1 коп.

* * *



В. И. Ленин за работой.

Рисунок заслуженного деятеля искусств РСФСР П. Васильева.

Максимум конкретности, максимум деловитости!

С каждым днем увереннее шагает по нашей земле весна, близится горячая пора полевой страды, и все более зримо раскрывается огромное воздействие, которое оказывают на сегодняшнюю жизнь деревни решения февральского Пленума ЦК КПСС. Слово «интенсификация» поистине стало знаменем, девизом миллионов тружеников села, преисполненных стремления уже в 1964 году резко увеличить производство зерна, мяса, молока и других продуктов.

Время сейчас как никогда дорого. Для того чтобы обеспечить успех всего сельскохозяйственного года, нужно без промедления и раскачки, последовательно и неуклонно проводить в жизнь рекомендации партии в каждом хозяйстве, каждом производственном управлении. Замечательный пример конкретного и оперативного подхода к неотложным проблемам дня дал Никита Сергеевич Хрущев в докладе на совещании руководящих работников в Кремле. Он глубоко раскрыл пути и средства, которые позволяют быстрее перевести наше сельское хозяйство на интенсивную основу, убедительно показал, что следует сделать непосредственно на местах, как надо руководить колхозами и совхозами.

Следует, однако, признать, что кое-где еще медленно берутся за реализацию решений Пленума ЦК КПСС, вместо живого дела по-прежнему сводят все к общим призывам, заседаниям и резолюциям. А нужны **максимальная конкретизация указаний партии применительно к местным условиям и активная, упорная практическая работа!** Что это означает?

Во-первых, речь идет о том, чтобы конкретно определить, как лучше **привести в действие главные рычаги интенсификации, полнее используя резервы и возможности каждого хозяйства.** Особой заботы требует повышение плодородия земли. Надо с научной точностью установить, под какие культуры и сколько удобрений предстоит внести, кто за что отвечает, и весной действовать строго по плану. Без этого нельзя рассчитывать, что туки, известь, органо-минеральные и навозо-земляные компосты будут применяться правильно, дадут наивысший эффект. Не менее важно в оставшееся до сева время пополнить звенья и бригады новой техникой, подготовленными кадрами, добротно отремонтировать все машины, чтобы сократить затраты ручного труда и обеспечить комплексную механизацию работ на широких площадях.

Во-вторых, конкретность и деловитость должны проявиться в энергичной, умелой борьбе за **практическое внедрение достижений науки и передового опыта.** Применение новых методов исключает шаблон, любую попытку командовать, администрировать; оно предполагает всесторонний учет местных возможностей и зональных особенностей. В каждом хозяйстве следует без задержки решить, какую технологию взять на вооружение при возделывании той или иной культуры. И не просто решить, а разумно определить, по какому циклу — полному или, если пока нет нужной базы, неполному, переходному — будет внедрена эта прогрессивная технология. Конечно, надо стремиться к максимальному использованию всего нового, передового, но ставить перед собой реальные задачи. При любых решениях следует помнить, что главное — предметно обучить людей ценному опыту.

В-третьих, огромное значение для ускоренного подъема колхозной и совхозной экономики имеет **правильная оплата труда.** Центральный Комитет партии подчеркивает, что необходимо смело пойти по пути материального поощрения за количество и качество продукции, не жалеть средств для оплаты тех, кто хорошо работает. **И это дело тоже не какого-то отдаленного времени, а сегодняшнего дня.** Именно теперь, перед стартом весны интенсификации, в каждом хозяйстве должна быть разработана система основной и дополнительной оплаты, которая бы стимулировала высокую производительность труда. Нужны точные расчеты, основанные на прогрессивных нормах, и, конечно, очень важно своевременно довести их до каждого колхозника, рабочего совхоза, механизатора, специалиста, чтобы все знали, какое вознаграждение они получат за ударный труд.

Задачи интенсификации сельского хозяйства, близость сева настоятельно требуют, чтобы каждая партийная организация с новой, высокой меркой подходила к организации своей работы. **«Чем лучше мы используем уже созданные научные и технические возможности, продуктивнее используем время,** — говорит товарищ Н. С. Хрущев, — **тем быстрее решим задачи создания изобилия материальных благ для народа. Время теперь надо считать не сутками, а часами, минутами...».**

Считая время часами и минутами, претворяя в новые и новые практические дела решения Пленума ЦК КПСС, сельские труженики России образцово встретят весну, заложат прочные основы интенсификации колхозного и совхозного производства.

(Из газеты «Советская Россия»)

ПО РАЙОНУ

Есть годовой

Охотники Ларьякского отделения кооптзверопромхоза Ляксин Илья Васильевич и Камин Александр Миронович к 10 марта выполнили годовую норму отстрела промысловой пушнины. Они сдали на приемные пункты пушнины на 450 рублей каждый при норме 400 рублей в год.

Близки к выполнению годовых норм отстрела пушнины Камин Андрей Кириллович, Камин Борис Николаевич, Камин Николай Сергеевич, Камин Никита Тимофеевич, которые сдали пушнины на 300-350 рублей каждый.

В. Захаров.

Квартальный план на 218 процентов

Охотники рыбартели «Красное знамя» добились значительных успехов в первом квартале 1964 г. Например Нестеров Александр Васильевич выполнил квартальный план на 218 процентов. Очень хорошо трудится на охотпромысле 62-летний член рыбартели Самарова Анисья Петровна, выполнившая план первого квартала на 106 процентов к 10 марта 1964 года.

Добросовестный труд охотников — надежная гарантия досрочного выполнения плана 1964 года по заготовкам пушнины.

И. Шингальский.

Собрание актива

17 марта в Нижневартовском Доме культуры состоялось собрание хозяйственного актива рыбной промышленности района.

Участники собрания обсудили вопрос «Итоги выполнения плана 1963 года по добыче рыбы и задачи на 1964 год».

С докладом по этому вопросу выступил директор Нижневартовского рыбозавода С. Н. Нартымов.

Отчет о работе собрания актива будет опубликован в одном из ближайших номеров нашей газеты.

Славная победа

Замечательную победу одержали рыбаки Ларьякского рыбоучастка. К 15 марта они завершили выполнение квартального задания по добыче рыбы.

Впереди соревнующихся рыбаки Корликовского промохототделения, выловившие по 30 центнеров рыбы на каждого.

Бригада рыбаков гослова, возглавляемая П. Н. Сигильетовым, перевыполнила уже квартальное задание в полтора раза.

До конца квартала рыбаки участка решили дать сверх квартального плана не меньше 40 центнеров рыбы.

Г. Петров.

В честь юбилея

Недавно в Больше-Тарховском сельском клубе состоялась читательская конференция, посвященная 400-летию выхода в свет первой русской книги.

Зал клуба украшен плакатами, рассказывающими о значении книги в жизни советских людей. На специально организованной выставке была представлена общественно-политическая, естественно-научная и художественная литература.

Участники конференции ознакомились с историей русского книгопечатания, развитием советского книгоиздательства, о которых рассказала учительница Больше-Тарховской восьмилетней школы А. А. Шашкова.

Выступления других участников конференции были посвящены следующим темам: «Книга и коммунизм», «Мой любимый герой», «Моя любимая книга» и другим.

Все выступления были тепло встречены и внимательно прослушаны присутствующими, вызвали у них большой интерес.

После окончания конференции ее участники просмотрели кинофильм по повести Гранина «После свадьбы».

Активное участие в подготовке и проведении конференции приняли О. А. Пухленкина, М. А. Тайлашева, А. Г. Рябова и другие.

М. Тверетина,
заведующая Б-Тарховской сельской библиотекой.



Общественное конструкторское бюро в управлении «Киргизнефть» создано совсем недавно, но уже успело завоевать авторитет в коллективе. Энтузиасты разработали проект и составили смету на строительство базы жидких грузов, линии электропередачи к одной из буровых вышек, сделали чертежи сооружения буровой.

На снимке (слева направо): члены общественного конструкторского бюро мастер монтажа промышленного оборудования А. Филоретова, главный механик Н. Филоретов, старший инженер А. Садовин, начальник производственно-технического отдела Б. Волк, инженер Э. Алиев.

Фото В. Кириенко. Фотохроника ТАСС

ПОЛЬЗУЙТЕСЬ УСЛУГАМИ СБЕРКАСС!

ВКЛАДЫ РАСТУТ

Из года в год неуклонно повышается уровень благосостояния советских людей. Это видно и на примерах нашего района.

Достаточно сказать, что лишь за последние три года остаток вкладов в сберегательных кассах увеличился в 2 раза и достиг на первое января 1964 года 529 тысяч рублей, а число вкладчиков за это же время возросло на 400 человек. В настоящее время каждый четвертый житель района является вкладчиком.

У нас в районе действует 10 сберегательных касс, которые пользуются большой популярностью среди населения. Они оказывают помощь вкладчикам в правильной организации их бюджета. Вкладчики хорошо знают, что хранить деньги в сберегательной кассе удобно, выгодно, надежно.

Средства, привлекаемые сберегательными кассами, временно используются советским государством для дальнейшего развития социалистической экономики, способствуют укреплению денежного обращения. Одновременно, храня свои деньги в сберегательной кассе, трудящиеся получают большие выгоды и преимущества, которых они не получили бы, храня деньги дома. Только за 1963 год вкладчики нашего района получили процентов 9135 рублей.

Сберегательные кассы выполняют самые разнообразные операции: принимают и выдают вклады, переводят вклады по поручению вкладчиков из одной кассы в другую, выдают и оплачивают аккредитивы, выплачивают выигрыши по Государственным займам, продают и свободно покупают облигации Государственного трехпроцентного внутреннего выигрышного займа и т. д.

Неуклонное развитие всех отраслей социалистической экономики, подъем производительности труда, рост заработной платы рабочих, служащих создают прочную базу для роста народных сбережений и увеличения вкладов в сберегательных кассах.

М. Еперин,
заведующий центральной сберкассой.

Так очень удобно

Работники сберегательной кассы провели в нашем коллективе беседу о порядке безналичного перечисления части заработной платы в сберегательную кассу.

В первое время желающих оказалось немного. Однако вскоре многие работники убедились в выгодности такого порядка и изменили свое мнение. Сейчас, например, таким путем сдает на хранение в сберегательную кассу свои сбережения большинство членов нашего коллектива.

—Очень удобно перечислять часть зарплаты на сберкнижку,—говорят многие работники нашего коллектива. И это верно. При этом человеку не требуется каждый раз обращаться в сберегательную кассу, тратить на это время. Перечисление производит бухгалтерия предприятия и учреждения согласно заявлению.

Е. Коробицина.

ВЫГОДНО И УДОБНО

Займодержателем Государственного трехпроцентного внутреннего выигрышного займа я являюсь с 1952 года. Этот заем является выгодной и удобной формой хранения денег. Облигации трехпроцентного займа свободно продаются и покупаются сберегательными кассами. На 20-рублевую облигацию можно выиграть от 40 до 10.000 рублей. 30 сентября 1961 года в 14 дополнительном тираже я выиграла на 20-рублевую облигацию 500 рублей, в 95 тираже, который состоялся 30 сентября 1963 года выиграла 40 рублей и не сомневаюсь, что опять выиграю.

Е. Проводникова.

Виды вкладов

Многочисленные примеры подтверждают, что денежные сбережения играют существенную роль в личных бюджетах советских граждан. Каждый вкладчик имеет возможность выбрать тот вид вклада, который для него наиболее удобен.

Сберегательные кассы принимают вклады до востребования, срочные выигрышные, условные.

Вклады до востребования. По этому виду срок хранения вклада не ограничивается заранее и не устанавливается никаких условий относительно выдачи вклада. По вкладам до востребования сберегательные кассы выплачивают вкладчикам доход из расчета 2 процента годовых.

Срочные вклады. Как показывает само название, такие вклады принимаются на заранее определенный срок, но не менее чем на 6 месяцев. По срочным вкладам сберегательные кассы выплачивают повышенный доход — 3 процента годовых.

Выигрышные вклады. Отличие этих вкладов от процентовых заключается в том, что доход по ним вкладчики получают в форме выигрышей.

Условные вклады называются такие, при внесении которых устанавливаются определенные условия или указываются обстоятельства, ранее наступления которых, вклад выдавать нельзя. Например, условием может быть поставлено: «Вклад выдать после окончания, вкладчиком, института» и т. д. По условному вкладу начисляется 2 процента годовых.

Сберегательные кассы принимают вклады от населения не только наличными деньгами, но также и в порядке безналичных расчетов. Многие рабочие, служащие, колхозники, а также пенсионеры пользуются безналичными расчетами для перечисления на счета по вкладам в сберегательные кассы причитающихся им денежных сумм от предприятий, учреждений, колхозов и других организаций.

Безналичные расчеты для населения представляют большие удобства. Не затрачивая времени на посещение сберегательной кассы, можно внести вклад. Для этого достаточно подать заявление в бухгалтерию своего предприятия, учреждения, колхоза о перечислении причитающихся сумм в сберегательную кассу. В заявлении должно быть указано, в какую сберегательную кассу следует перечислить сумму и на чье имя.

Советское государство гарантирует тайну вкладов, их сохранность и выдачу по первому требованию вкладчика.

Пользуйтесь услугами сберегательных касс.

З. Тюльганова,
контролер сберкассы.

ПОПУЛЯРНЫЙ ЗАЕМ

Большой популярностью в нашей стране пользуется Государственный трехпроцентный внутренний выигрышный заем. Облигации этого займа можно приобрести в сберегательных кассах за наличный расчет, а если понадобится, продать их обратно. В 1963 году сберегательные кассы нашего района продали облигаций трехпроцентного займа на 7100 рублей. За то же время выплатили выигрышей по облигациям этого займа на 1000 рублей.

По займу ежегодно проводится шесть основных тиражей и один дополнительный. На облигацию достоинством в 20 рублей можно выиграть в основных тиражах от 40 до 5000 рублей, а в дополнительном тираже—от 40 до 10 000 рублей.

Выигрыши, выпавшие на облигации в основных тиражах, выплачиваются независимо от срока приобретения облигаций, а в дополнительных—только по облигациям, приобретенным не менее чем за 9 месяцев до срока проведения дополнительного тиража, то есть до 1 января.

В течении 1964 года сберегательные кассы продают облигации с талоном № 18, дающим право на участие в 18 дополнительном тираже выигрышей, который состоится 30 сентября 1965 года.

Очередной 98 тираж по Государственному трехпроцентному внутреннему выигрышному займу состоится 30 марта 1964 года в городе Ленинграде.

Работники нашей сберегательной кассы приглашают всех трудящихся района приобретать облигации Государственного трехпроцентного внутреннего выигрышного займа и принять участие в очередных тиражах выигрышей.

Облигации трехпроцентного внутреннего выигрышного займа можно приобрести во всех сберегательных кассах.

Покупка облигаций займа является очень удобной и выгодной формой хранения своих личных сбережений. Пользуйтесь ей.

Л. Дубровина,
кассир центрсберкассы.

18 марта—День Парижской Коммуны





18 марта 1871 года в Париже свершилась революция. От лица рабочего класса а примкнувшей к ней мелкой буржуазии власть первоначально осуществлял Центральный комитет Национальной гвардии. 26 марта состоялись выборы в Совет Коммуны. 28 марта 1871 года на площади перед ратушей была торжественно провозглашена Парижская Коммуна—первое в мире пролетарское государство.

* * *

Исключительно активную роль в Коммуне играли женщины. Батальон учительницы Луизы Мишель не уступал по своей боеспособности остальным батальонам Национальной гвардии.

* * *

На старинной фотографии, сделанной в дни Парижской Коммуны 1871 года (снимок вверху), показан редут на улице Сэн-Флорантэн. Во время последних ожесточенных боев коммунаров с версальцами в „майскую неделю" 1871 года улицы Парижа были покрыты 600 баррикадами. Редут на улице Сан-Флорантэн вблизи площади Согласия был построен в течение нескольких недель с большим военно-инженерным искусством и являлся одним из наиболее мощных укреплений коммунаров.

* * *

Согласно декрета Парижской Коммуны была свергнута Вандомская колонна со статуей Наполеона I (снимок слева), отлитая в 1810 году из бронзы трофейных пушек, захваченных Наполеоном. В декрете дана характеристика колонны как „памятника варварства, символа грубой силы и ложной славы, апологии милитаризма а отрицания международного права".

Фотохроника ТАСС

Ковер за 30 копеек

В седьмом тираже денежно-вещевой лотереи, который состоялся в ноябре минувшего года, на один из приобретенных мной билетов выпал крупный выигрыш — ковер фабричной работы. Стоимость выигрыша сберкасса по моей просьбе выплатила деньгами.

Я не пропускаю ни одного выпуска денежно-вещевой лотереи. Сейчас приобрела билеты второго выпуска лотереи 1964 года, снова жду тиража.

Б. Сипрова.

Редактор
М. ПАРФИНЕНОК.

ПИШИТЕ НАМ ПО АДРЕСУ:
с. Нижневартовск, Школьная, 11
редакции газеты
„Ленинское знамя".
Звоните по телефону 3—68

Нижневартовская типография
Управления по печати
Тюменского облисполкома

Заказ № 85. Тираж 1020

Пролетарии всех стран, соединяйтесь!

Ленинское знамя

Орган Нижневартовского районного партийного комитета КПСС и районного Совета депутатов трудящихся Тюменской области

Год издания 23-й

ВОСКРЕСЕНЬЕ, 22 марта 1964 года

№ 24-25 (1612-73)

Цена 2 коп.

Социалистические обязательства

КОРЛИКОВСКОГО ОТДЕЛЕНИЯ КООПЗВЕРОПРОМХОЗА НА 1964 ГОД

Мы, работники Корликовского промхототделения, горячо одобряем решения февральского Пленума ЦК КПСС и берем на себя следующие социалистические обязательства на 1964 год:

1. Годовой план промысловой пушнины выполнить на 150 процентов, то есть заготовить на 45 тысяч рублей.

2. Сдать клеточной пушнины не менее чем на 60 тысяч рублей.

3. Сдать клеточной и дикой пушнины на 105 тысяч рублей при плане 94 тысячи.

4. Добиться приплода на штатную самку лисиц 3 щенка, песцов—5 щенков.

5. Вырастить молодняка лисиц 300, песцов 900 голов.

6. Добиться повышения стоимости дикой пушнины на 5 процентов путем улучшения качества добычи и первичной обработки шкурок.

7. Выполнить план по выпуску валовой продукции на 110 процентов, или довести до 250 тысяч рублей.

8. Выполнить план заготовки дикорастущих на 110 процентов. Заготовить на 4 тысячи рублей.

9. Повысить производительность труда на 10 процентов.

10. Снизить себестоимость продукции на 5 процентов.

11. План реализации выполнить на 107 процентов, с 206 тысяч довести до 220 тысяч рублей.

12. Развернуть социалистическое соревнование среди бригад и звеньев, результаты выполнения проверять и обсуждать на собраниях коллектива не реже раза в месяц.

13. Коллектив промхототделения вступает в борьбу за звание коллектива коммунистического труда.

14. Мы вызываем на социалистическое соревнование коллектив Ларьякского промхотделения.

15. Арбитром по проверке социалистического договора просим быть редакцию газеты „Ленинское знамя", результаты просим освещать на страницах газеты.

Обязательства по поручению об. его собрания подписали:

А. Коробкин, управляющий промхототделением,
Сироткина, секретарь бюро комсомола,
Ю. Беклемишев, охотовед,
М. Автономова, зав. звероферомой,
В. Перепечин, сырьевщик,
А. Пыгатов, промысловик,
М. Камин, промысловик,
К. Николаева, секретарь партбюро,
В. Серебряков, председатель месткома,
Г. Прасин, зав.производственным участком,
Н. Махнев, бригадир строителей,
В. Прасин, промысловик.

Больше внимания хозяйственному и культурному строительству

Седьмая сессия районного Совета депутатов трудящихся

При активном участии депутатов и приглашенных проходила состоявшаяся 18 марта сессия районного Совета депутатов трудящихся, на которой обсуждался вопрос «О руководстве сельскими Советами хозяйственным и культурным строительством на селе». Двадцать человек высказали свои замечания и советы по ликвидации имеющихся недостатков. Особенность этой сессии не только в количестве выступающих. Она отличалась от предыдущих сессий тем, что на ней не было доклада.

После того, как председатели сельских советов доложили о том, какую работу провели сельсоветы по обсуждаемому вопросу, начались оживленные выступления депутатов райсовета, участников сессии. Конкретно, по-деловому говорили они о том, как исполкомы сельских Советов решают вопросы хозяйственного и культурного строительства, вскрывали имеющиеся недостатки, вносили предложения по их ликвидации.

Как отмечалось, лучше других решает вопросы хозяйственного и культурного строительства Охтеурьевский сельский Совет, работой которого руководит В.В. Бурундуков.

Значительно лучше, чем в других сельсоветах здесь выполняются доведенные задания, поставлено культурное обслуживание населения. Улучшили работу Корликовский и Нижневартовский Советы (председатели тт.Смолин и Шмигельский).

Вместе с тем в руководстве хозяйственным и культурным строительством имеются серьезные недостатки.

Сельские Советы и их председатели слабо проводят работу по мобилизации трудящихся на выполнение решений партии.

Недостаточно глубоко вникают в работу предприятий, не осуществляют должного контроля за выполнением производственных планов и заданий, социалистических обязательств. Обсуждаемые на сессиях и заседаниях исполкомов вопросы не-разнообразятся, дублируются, обсуждение их, подчас носит шаблонный характер. Для подготовки вопросов не привлекается широкий актив. На обсуждения приглашаются и заслушиваются только первые руководители предприятий и учреждений.

Следует больше обращать внимания вопросам выполнения финансовых планов, рентабельности производства, перспективного развития хозяйств, воспитанием и расстановкой кадров.

Неуделяется должного внимания вопросам торговли и заготовок. В минувшем году ни один из сельских Советов ни на сессиях, ни на заседаниях исполкомов не обсуждал вопросы торговли, а вопрос по заготовкам обсужден лишь одним Охтеурьевским сельсоветом. И не случайно потому в торговле больше всего имеется недостатков.

Серьезные недостатки имеются в организации руководства Советами работой медицинских учреждений. Как отмечал в своем выступлении депутат райсовета В. М. Сабанов, сельсоветы не занимаются строительством медицинских учреждений и ремонтом их. Слабо решаются вопросы повышения уровня санитарной культуры населенных пунктов.

Несмотря на то, что за последние годы значительно в районе улучшилась работа Домов культуры, клубов, библиотек, есть культурно-просветительные учреждения, которые не перестроили своей работы в свете требований XXII съезда КПСС и июньского Пленума ЦК партии. В первую очередь к ним можно отнести, как отмечалось в выступлениях, Ланчинский клуб, библиотеку пос. Комсомолец.

Большое внимание уделилось на сессии бытовому обслуживанию рыбаков и охотников на местах промысла, а так же бытовому устройству работников социально-бытовых учреждений, использованию местных бюджетов, обеспечения населения продуктами местного производства.

Многие выступления были посвящены вопросам электрификации и радиофикации населенных пунктов. Было высказано единодушное мнение, чтобы в текущем году население всех населенных пунктов получило возможность бесперебойно слушать радио, пользоваться электричеством.

Много и других вопросов затрагивалось в выступлениях участников сессии. Все выступления обобщены в принятом решении, которое также разрабатывалось при активном участии депутатов.

Ликвидация отмеченных сессией недостатков в руководстве хозяйственным, культурным строительством на селе со стороны сельских Советов будет способствовать дальнейшему неуклонному развитию всех отраслей хозяйства нашего района. Значительно улучшится культурно-бытовое обслуживание населения.

Но чтобы решения сессии были выполнены полностью, как отмечалось на сессии, исполкомы сельских Советов должны укрепить связь с активом, привлечь к работе всех депутатов, а через них—всех избирателей.

Депутаты единодушно высказались за то, чтобы и впредь практиковать проведение сессий райсовета с таким порядком работы. Было признано целесообразным так же готовить и проводить сессии сельских Советов.

Соревнование

бригад гослова, колхозов и отделений кооизверопромхоза по добыче рыбы Данные рыбозавода в процентах за март 1964 года

рыбоучастки	
Охтеурьевский	420
Ларьякский	260
Нижневартовский	6,0
Тарховский	4,0
Бригады гослова	
Кыкин	86,6
Камин	400
Ляксин	340
Сигильетов В. Н.	—
Доронин	100
Сигильетов П.Н.	1400
Трофимов П.А.	6,0
Шехирев	4,0
Колхозы	
«Новая жизнь»	—
«Красное знамя»	1,0
имени Калинина	—
«За мир»	—
Промхототделения	
Ларьякское	—
Корликовское	—
по рыбозаводу	38,4

Пермская область. В четырех профессионально-технических училищах города Березники обучаются 2.300 человек. Они пополняют ряды аппаратчиков, лаборантов-аналитиков, ремонтников и специалистов многочисленных строительных профессий предприятий и строек большой химии Западного Урала. Преподавательские коллективы и мастера производственного обучения профессионально-технических училищ города выступили с ценным патриотическим начинанием. За счет более полного использования имеющихся возможностей решено в 1964-1965 годах подготовить дополнительно 900 специалистов для химических предприятий и строек.



Самым крупным в городе является профессионально-техническое училище № 8. Оно возникло в годы первых пятилеток, когда на Верхней Каме строился первенец социалистической химии—Березниковский химический комбинат. Почти половина рабочих предприятий Березников—выпускники этого училища. Сейчас оно переживает свое второе рождение. В распоряжении учащихся прекрасные мастерские и лаборатории, специальные кабинеты, оснащенные всем необходимым. Те, кто ведет молодежь в мир знаний и мастерства — педагоги и мастера производственного обучения, достойны высокой похвалы. Достаточно сказать, что успеваемость здесь составляет 99,1 процента.

На снимке: Викентий Иосифович Янковский—заслуженный мастер профессионально-технического образования—сам три десятка лет тому назад окончил школу ФЗУ. Теперь весь «багаж» мастера в распоряжении вот таких пытливых юношей и девушек.

Фото Е. Загуляева. Фотохроника ТАСС

СБОРНИК Н. С.ХРУЩЕВА „О КОММУНИСТИЧЕСКОМ ВОСПИТАНИИ"

Сборник Н. С. Хрущева «О Коммунистическом воспитании» выпущен издательством политической литературы. В нем рассматриваются важнейшие проблемы формирования нового человека и задачи партии в области воспитания коммунистической сознательности.

Материалы сборника охватывают период с февраля 1956 года по февраль 1964 года.

(ТАСС)

Дать Родине в 1964 году

Из доклада директора рыбозавода С. Н. Нартымова

★★

Как уже сообщалось, 17 марта состоялось собрание хозяйственного актива района, на котором обсуждались итоги работы рыбозавода, рыбоучастков, колхозов, отделений промхоза по добыче рыбы в 1963 году и задачи на 1964 год.

С докладом по этому вопросу выступил директор рыбозавода **С. Н. Нартыков.**

В прениях по докладу выступили рыбак **Г. Т. Камин,** управляющий Ларьякским промохототделением **В. П. Захаров,** рыбак Ларьякского гослова **Д. А. Прасин,** начальник Б-Тарховского рыбопункта **А.А. Никулин,** приемщица рыбы Б-Ларьякского приемного пункта **У. С. Иодковская,** председатель колхоза «Красное знамя» **И. С. Низовских,** начальник Ларьякского рыбоучастка **К. И. Бутаков,** рыбак рыбартели «Красное знамя» **И. Т. Ларионов,** рыбак Корликовского промохототделения **А.Н. Пыгатов,** главный бухгалтер рыбозавода **Г.К.Вустин,** инспектор рыбоохраны **В. Ф. Мапков,** рыбак **И. И. Крюков,** председатель Ларьякского рыбкоопа **Я. Г. Кохайов,** управляющий Корликовским отделением промхоза **А. Д. Коробкин,** старший мастер рыбообработки Б-Тарховского рыбопункта **И. И. Павлов,** председатель заводского комитета профсоюза **Ю. И. Потапов.**

На собрании выступил также секретарь районного парткома КПСС **Л. В. Аксарин.**

Участники собрания приняли обращение к рыбакам и рыбачкам, всем работникам рыбного промысла.

Ниже публикуются некоторые материалы с собрания актива.

Планом было установлено выловить в 1963 году всеми хозяйствами района 20 тысяч центнеров рыбы. Фактически вылов составил 11823 центнера, или на 8177 центнеров меньше плана и на 2081 центнер меньше, чем было выловлено в 1962 году.

По секторам выполнение плана выглядит следующим образом. Бригады государственного лова при плане 13500 центнеров дали 8321, бригады рыбартели и сельхозартелей при плане 3900 добыли 1766 центнеров и промохототделении при плане 2500 центнеров выловили 1859 центнеров.

Остановившись далее на успехах бригады Ларьякского гослова, возглавляемой В. И. Сигильетовым, отдельных рыбаков района, докладчик переходит к анализу причин невыполнения плана по каждому рыбоучастку, колхозу, отделению.

Как главную причину тов. Партымов отмечает слабую постановку организаторской работы, особенно в период подготовки к самому ответственному периоду в рыбном промысле—весенне-летней путине, что приводило к пустой трате времени. Например, когда нужно было переключить рыбаков на перекидной лов, отмечает докладчик, анализируя причины отставания Б-Тарховского рыбоучастка, мастер участка тов. Шехирев и бывший бригадир лова тов. Савин приступили только к строительству закидных неводов, потеряв при этом не мало благоприятных промысловых дней.

Только по вине бригадира лова тов. Анисимова рыбаки артели «Красное знамя» не были обеспечены сетеснастными материалами, флотом, горючим, спецодеждой.

Особенно неудовлетворительно занималось организацией рыбодобычи правление колхоза имени Калинина.

Мало уделялось внимания внедрению в производство прогрессивных методов, передового опыта. Так, не внедрены котцы кондинского типа, не освоен стрежневой и донный плавной лов, почти не облавливались озера.

В ряде предприятий, отмечает далее докладчик, плохо отнеслись к проведению атарменного лова. Руководители Ларьякского участка предпочли атармам ставные сети и невода.

Слабо до сих пор прививается комбинированный лов.

Следует сказать, говорится в докладе, что в 1963 году недостаточно уделялось внимания правильной эксплуатации имеющегося мелкого моторного флота, занятого на добыче рыбы. Кадры механизаторов не готовятся. Моторы вверяются случайным людям, что приводит к авариям и большим простоям механизмов.

Не на достаточно высоком уровне находится трудовая дисциплина. До сих пор не изжиты случаи прогулов, а порой и пьянства.

Говоря об итогах работы в первом квартале текущего года, тов. Партымов отмечает, что некоторые руководители сделали соответствующие выводы, приняли меры в целях ликвидации недостатков. Значительно перевыполняют квартальные планы Охтеурьевский и Ларьякский рыбоучастки. Однако в целом по району план выполняется неудовлетворительно. Особенно отстают колхозы района.

Большое место в докладе было отведено качеству продукции. Как положительное докладчик отметил то, что наиболее качественную рыбопродукцию выдали обработчики Б-Тарховского участка (старший мастер И.И. Павлов). Здесь первыми сортами выпущено 94,7 процента продукции при плане 76,8. По инициативе тов. Павлова здесь широко применялась брикетная морозка. Не допускалось задержки в обмене плошкоутов, предъявлялись высокие требования к рыбакам по сохранению рыбы на местах лова.

Однако опыт тов. Павлова не нашел широкого распространения среди мастеров и обработчиков других участков. И как результат, Ларьякский и Охтеурьевский участки допустили снижение сортности продукции.

Большая пересортица допускалась кормприемщиками. Слабо внедряется механизация трудоемких процессов.

Все эти недостатки отрицательно сказались на производительности труда и себестоимости продукции.

Одной из причин, повлиявших на выполнение плана было то, что рыбаки, работающие на промысле, обслуживались плохо.

Много претензий, говорится в докладе, было в адрес кооперации. Особенно плохо было организовано торговое обслуживание рыбаков Ларьякским и Нижневартовским рыбкоопами. Несвоевременно снабжались продуктами первой необходимости рыбаки Пуг-Юга, Усть-Колек-Егана. Ылина и других. Большое скопление рыбаков было на Усть-Чехломи, Багараса, Ваха, но продукты туда не доставлялись. Рыбаки вынуждены были выезжать за ними в Нижневартовск, теряя драгоценное время.

Допускались ненормальности в работе связи. Газеты и журналы не доставлялись рыбакам по 10—15 дней.

Очень много недостатков в медицинском обслуживании рыбаков на местах лова, особенно в летнее время.

Ответственные задачи стоят перед рыбаками, перед всеми работниками рыбной промышленности на текущий год.

Для того чтобы справиться с ними, отмечается в докладе, необходимо провести тщательную подготовку к весенне-летней путине. В целом по району эта работа организована неплохо. Однако в колхозах района дело с подготовкой орудий лова обстоит неудовлетворительно. Они до сих пор не представили в рыбозавод даже заявок на сетематериалы для строительства орудий лова. Не приступили колхозы и к ремонту поводов, сетей и мелких ловушек.

Плохо еще готовится в районе мелкий флот.

Медленно идет подготовка приемообрабатывающей базы.

На днях, говорит в заключение тов. Партымов, ЦК КПСС одобрил инициативу экипажей 42 судов «Сахалинрыбпрома», обратившихся ко всем рыбакам Советского Союза с призывом развернуть социалистическое соревнование за увеличение вылова рыбы.

Дело чести рыбаков, всех работников рыбной промышленности района—последовать этому славному примеру сахалинцев.

Будет полтора годовых!

Из выступления рыбака Ларьякского гослова Д. А. Прасина

Много труда затрачивают рыбаки. Не считаясь со временем, в любую погоду выходят они на промысел рыбы. Без этого нельзя. Высокие результаты можно получить только при такой работе.

В прошлом году я выловил и сдал 119 центнеров рыбы. Вместе со всеми рыбаками участка, я решил включиться в соревнование за досрочное выполнение плана шестого года семилетки. Подсчитав возможности, я беру обязательство дать государству в этом году 150 центнеров рыбы вместо 100 центнеров, предусмотренных планом. Поработать придется крепко, но слово свое сдержу. Мне хочется сказать о другом, а именно о заботе о рыбаках.

Дело в том, что мало заботятся руководители участка и рыбозавода об облегчении труда рыбаков. У нас, например, на бригаду один только лодочный мотор. Это затрудняет работу, так как приходится тратить на переезды с места на место много времени.

Причина? Безответственность

Из выступления рыбака артели «Красное знамя» И. Т. Ларионова

Много рыбы недодал государству наш колхоз в прошлом году. Сорвано выполнение квартального задания и нынче. А ведь этого можно было не допустить, если бы все рыбаки стремились использовать каждую возможность для выполнения плана, старались, если бы у нас не было такой безответственности и халатности.

Не секрет, что у нас много рыбаков лишь в то время, когда большой ход рыбы. Понижаются уловы, уменьшается количество рыбаков. Особенно это наблюдается в Савкино, Пасоле. Там из года в год большинство рыбаков не выполняет задания по добыче рыбы.

Причина этого в том, что правление колхоза мало уделяет внимания укреплению трудовой дисциплины, не занимается организаторской работой. Редко на местах лова бывают руководители артели, случается и так, что приезжать на промысел или в Савкино и Пасол приезжают, а ничего не делают. Бригадир лова тов. Анисимов часто в таких поездках вместе с рыбаками участвует в пьянке.

Кроме того, много рыбы недополучает рыбартель потому, что на промысле не используются многие орудия лова. Пасольские и Савкинские рыбаки знают только невода. Они совершенно не применяют сетей, фитилей и и других ловушек.

Следует отметить и то, что правление артели вместо того, чтобы в период летней путины принять все меры для усиления рыболовецкой бригады, снимает рыбаков с лова и направляет на другие работы.

Большой помехой в работе рыбаков Нижневартовской бригады колхоза является то, что на угодья, отведенные для артели, в летнее время ежедневно приезжает много рыбаков любителей. Бывает так, что мы не имеем возможности поставить сети. Известно это инспекции рыбоохраны. Но она мер не принимает.

Было бы очень хорошо, если бы рыбозавод помог нашему колхозу в расчистке некоторых плавных и стрежневых песков. Самим нам с этим не справиться.

В заключение хочется сказать еще раз, что все в выполнении планов зависит от того, как трудится сам рыбак, как его обеспечивают. При любой промысловой обстановке каждый рыбак в течение года может выловить не меньше ста центнеров рыбы. Надо только добросовестно трудиться.

В текущем году я тоже буду бороться за досрочное выполнение доведенного задания.



Группа содействия партийно-государственному контролю на запорожском автомобильном заводе «Коммунар» решила организовать смотр-проверку выявления и использования внутренних резервов производства в каждом цехе.

Группа взяла под свой контроль выполнение намеченных мероприятий, которые позволят сэкономить и высвободить в 1964 году для нужд большой химии и дальнейшего развития сельского хозяйства около 300 тысяч рублей государственных средств.

Бюро Запорожского промышленного областного комитета партии одобрило инициативу народных контролеров завода «Коммунар».

На снимке: члены группы содействия партийно-государственному контролю (слева направо) заместитель секретаря комитета комсомола завода Анатолий Работягов, начальник железнодорожного цеха Евгений Воронов, инженер отдела труда и заработной платы Владимир Макаров, старший мастер кузовного цеха председатель цеховой группы Андрей Ермаков и бригадир газосварщиков Сергей Масловский проверяют качество газовой сварки кузова автомобиля.

Фото А. Красовского. Фотохроника ТАСС.

16.400 ц рыбы—наша задача!

ОБРАЩЕНИЕ

участников собрания хозяйственного актива рыбной промышленности ко всем рыбакам и рыбачкам, колхозникам и колхозницам, рабочим и служащим предприятий рыбного промысла района

Дорогие товарищи!

Большую заботу проявляет Коммунистическая партия и Советское правительство о создании материально-технической базы коммунизма, о повышении благосостояния советских людей.

Проанализировав ход выполнения государственного плана добычи рыбы в минувшем году, а также обсудив возможности, которыми располагает наш район, мы отмечаем, что добыча рыбы в прошлом году была организована неудовлетворительно.

Из восьми бригад гослова только одна бригада В.Н. Сигильетова выполнила годовой план, дав государству рыбы в 1,6 раза больше задания.

В целом колхозы, бригады гослова, промохототделения недодали государству 8177 центнеров рыбы, в том числе гослов—5269, колхозы—2194 и промохототделения — 641 центнер.

Причина этого в слабой постановке организационной и массово-политической работы, и том, что не все рыбаки, рыбачки, а также работники других профессий рыбной промышленности трудились с высоким напряжением, отдавали все силы делу выполнения планов и социалистических обязательств.

В некоторых рыбоучастках, колхозах, промохототделениях, бригадах эти недостатки продолжают оставаться до сих пор.

Квартальный план выполнили только Охтеурьевский и Ларьякский рыбоучастки, Корликовское отделение промхоза. В остальных рыбоучастках, колхозах района план первого квартала под угрозой срыва.

Дальше мы не должны мириться с таким положением. Допущенное отставание мы обязаны преодолеть. Это—наш долг, наша обязанность.

Мы обращаемся с призывом ко всем рыбакам и рыбачкам района, всем работникам рыбной промышленности включиться в борьбу за выполнение годового плана рыбодобычи в количестве 16000 центнеров к 5 декабря—Дню Советской Конституции, до конца года дать сверх плана 400 центнеров рыбы.

Добыть на каждого рыбака по 103 центнера рыбы.

Выпустить мороженых и деликатесных рыботоваров 12700 центнеров, или на 200 центнеров больше плана.

Повысить сортность реализуемой продукции на два процента против плановой.

Снизить себестоимость товарной продукции на один процент.

Повысить производительность труда на два процента против плана.

Снизить плановые убытки на восемь тысяч рублей.

Внедрить в Ларьякском и Нижневартовском рыбоучастках установки для заморозки рыбы в циркулирующих тузлуках. В Ларьякском рыбоучастке к концу года ввести в эксплуатацию холодильную установку АМУ—200. Изготовить и установить в Б-Тарховском и Охтеурьевском рыбоучастках тромные подъемники и транспортеры.

Освоить вновь один стрежневой песок, 12 соров, 31 озеро, 13 глубинных речек с установкой котцов кондинского типа с общим выловом рыбы 2100 центнеров, в том числе по гослову—1500 центнеров.

Для выполнения плана добычи рыбы в весенне-летнюю путину, подготовить все необходимые орудия лова к 15 апреля.

Добыть рыбы сверх годового плана по колхозам: «За мир»—10, «Новая жизнь»—10, имени Калинина—10, «Красное знамя»—20 центнеров; промохототделениями: Ларьякским—25, Корликовским—25 центнеров; по гословам: бригаде Ликсина—50, Сигильетова П. Н.—50, Доронина—25, Кыкина—50, Камина—25, по Б-Тарховскому гослову—25, Нижневартовскому—25 центнеров.

Выполнение намеченных задач будет нашим скромным вкладом в борьбу советского народа за построение коммунистического общества.

Годовой план— по открытой воде

Из выступления начальника Ларьякского рыбоучастка К. И. БУТАКОВА

К 15 марта рыбаки Ларьякского рыбоучастка выполнили план первого квартала по добыче рыбы.

Особенно хорошо потрудились в текущем году рыбаки из бригады Прохора Никифоровича Сигильетова, которые сдали рыбы в полтора раза больше, чем предусматривалось заданием на первые три месяца этого года.

Замечательно трудился рыбак тов. Ликсин. В поисках рыбы он побывал на многих водоемах. В мороз и метель большей частью на лыжах переходил он от водоема к водоему.

Подстать ему трудился и Дмитрий Красин, который первым выполнил задание.

Сейчас вместе с добычей рыбы надо вести усиленную подготовку к весенне-летней путине. У себя на участке мы организовали эту работу и в положенные сроки сделали все, что от нас зависит. Учитывая уроки прошлого года, мы решили больше заготовить льда. Так, если в в прошлом году его было заготовлено 1800 кубометров, то нынче—1950, в Большом Ларьяке вместо 500 заготовили 700 кубометров. Кроме того, качество льда значительно лучше. Обеспечили себя тарой.

Однако мало заботы о подготовке к весенне-летней путине проявляет заводоуправление. По нашей заявке почти ничего не сделано. Дело дошло до того, что сейчас мы остаемся без каната. Нет проволоки. Как же мы будем ставить атармы?

Много лет ведется разговор о расчистке песков. Но дело не движется! И оно не сдвинется до тех пор, пока заводоуправление не обеспечит рыбоучастки необходимой техникой. Вести расчистку тоней вручную очень дорого, неэффективно. Если нет возможности передавать технику в распоряжение рыбоучастков, то надо создать специальную бригаду в рыбозаводе, которая бы занималась этой работой по заявкам участков.

До конца квартала наш рыбоучасток даст сверх плана не менее 40 центнеров рыбы.

За год мы должны сдать 2400 центнеров рыбы. Посоветовавшись, наши рыбаки решили дать такое количество рыбы по открытой воде.

ВЫЗЫВАЕМ НА СОРЕВНОВАНИЕ

Из выступления управляющего Корликовским промохототделением А. Д. КОРОБКИНА

В невыполнении плана рыбодобычи нашим районом есть доля и Корликовского отделения промхоза. Но мы недодали рыбу не потому, что не было у нас желания, а из-за того, что рыбозавод отказался принимать рыбу с глубинных водоемов, которые отделение готовилось облавливать.

В текущем году, я думаю, такого не получится. Все 1500 центнеров рыбы будут сданы государству. Кое-что для этого наши рыбаки уже сделали. Квартальное задание они уже перевыполнили.

Можно с уверенностью сказать, что досрочно будет выполнен и годовой план, если не будет задержки в приемке рыбы.

Наш коллектив в текущем году решил бороться за звание коллектива коммунистического труда. Мы вызвали на соревнование Ларьякское отделение промхоза. Сейчас от имени рыбаков отделения я вызываю на соревнование рыбаков бригад гослова.

Выполнить доведенное задание, которое установлено району на текущий год, можно, есть все условия. Надо только хорошо организовать труд, приемку рыбы, обеспечить рыбаков, бригады всем необходимым для успешной работы. Со своей стороны мы примем все меры. Но нам нужна и помощь рыбозавода.

Работать с перспективой

Из выступления главного бухгалтера рыбозавода Г. К. ВУСТИНА

Для того, чтобы добиться положительных результатов в увеличении производства рыбы, нам необходимо прежде всего внедрять в производство передовые формы организации труда, новую, более прогрессивную технологию промысла. Надо поставить добычу рыбы на прочную научно-экономическую основу. Сейчас мы строим работу только на сегодняшний день, без перспектив на будущее.

Расчеты по добыче рыбы в тех или иных водоемах составляются огульно, без экономической основы. Иначе их и не составишь, так как ни на одном участке, в заводоуправлении нет промысловых карт, не ведутся какие-либо документы об эффективности того или иного водоема. От этого надо отказаться.

Сейчас много говорилось о стрежневых неводах. Но мест, где их можно применять более эффективно, никто по-настоящему не знает, они не освоены.

Тоже самое можно сказать и о поисковых работах. На разведку запасов рыбы мы посылаем людей, затрачиваем средства. Но толку от этого бывает мало, так как поиски ведутся наудачу, вслепую.

Я считаю целесообразным завести паспорта на каждый водоем, в которые вносить все показатели.

Надо обязательно ввести паспорта на орудия лова.

Следует остановиться и на вопросах экономики. В прошлом году рыбозавод допустил сверхплановые убытки. Это—результат прежде всего того, что на рыбоучастках не занимаются экономическим анализом, не делают соответствующих расчетов. В текущем году, например, Б-Тарховский участок дал продукции в оптово-отпускных ценах на 1680 рублей, а зарплаты за два месяца выплачено ловцам 2500 рублей. Всего затраты производства на единицу продукции составили 5200 рублей, или понесен убыток 3541 рубль.

С этим надо кончать. Производство должно основываться на хорошо обоснованных технико-экономических расчетах.

Внимание— качеству

Из выступления старшего мастера обработки Б-Тарховского рыбопункта И. И. ПАВЛОВА

Много здесь говорилось о плохой работе Б-Тарховского участка. Сейчас, на мой взгляд, наблюдаются некоторые сдвиги. Но руководители рыбозавода должны оказать помощь начальнику рыбопункта тов. Никулину в укреплении трудовой дисциплины. В настоящее время она находится на крайне низком уровне.

Теперь несколько слов о качестве выпускаемой рыбопродукции. В прошлом году первыми сортами наш цех дал 94,7 процента. Выпуск рыбопродуктов вторыми сортами при плане 23,2 процента составил всего 5.3 процента к общему производству.

Этого мы добились благодаря тому, что приемщики рыбы, рабочие цеха обработки трудились с большой ответственностью. Корм-приемщики, например, не допустили пересортицы рыбы. Во многом этому способствовал своевременный обмен пломбоутов. Никто из обработчиков не считался со временем. Все трудились так: поступила рыба—значит ее надо обработать, не оставлять до следующего дня.

Сыграла свою роль брикетная заморозка.

С такими же результатами мы намерены закончить и текущий год. Мы призываем всех работников рыбообработки, рыбаков развернуть борьбу за повышение качества выпускаемой продукции.

Так разве обслуживают?

Из выступления приемщицы рыбы Ларьякского участка У. С. ИОДКОВСКОЙ

Рыбаки Большого Ларьяка успешно завершили минувший год. Большие усилия прилагают для того, чтобы выполнить досрочно и задание текущего года. Но вот обслуживают их плохо. Магазин, например, работает с нарушениями распорядка дня. 14 числа этого месяца он был открыт всего на один час. Часто бывает так, чтобы купить необходимые товары, рыбаки вынуждены по 2—3 дня ходить за продавцом. А время уходит.

Крайне плохо работает отделение связи. Почтовые отправления задерживаются. Тексты телеграмм искажаются.

Об этих фактах известно руководителям соответствующих учреждений тт. Каханову и Овсянкину. Но они все выжидают, медлят. А эти затянувшиеся выжидания выражаются в десятках центнеров недоданной рыбы.

Передовикам посвященный

17 марта в районном Доме культуры проходил торжественный вечер, посвященный чествованию передовиков рыбодобычи...

До начала вечера оставалось еще много времени, а празднично оформленный зал был уже заполнен гостями. В семь часов секретарь районного парткома Л. В. Аксарин пригласил передовиков занять места за почетным столом и, выступив с приветственной речью, поздравил их с большой трудовой победой.

С приветствием выступили юные пионеры Нижневартовской средней школы и заверили старших товарищей в том, что учебный год окончат на «4» и «5».

В торжественной обстановке вручается переходящее Красное знамя и вымпел.

— Решением бюро районного парткома,—говорит Л. В. Аксарин,—Охтеурьевскому рыбоучастку присуждено Красное знамя, а переходящий красный вымпел—бригаде этого рыбоучастка, которой руководит тов. Кыкин. Под бурные аплодисменты на сцену поднимается начальник рыбоучастка тов. Нездойминога и с заметным волнением принимает знамя. Да и как не волноваться! Сегодняшний день для коллектива рыбоучастка стал самым радостным днем.

— Разрешите от имени коллектива передать вам сердечную благодарность,—говорит тов. Нездойминога,—Наш коллектив берет на себя обязательство выполнить годовой план к первому ноября и сдать государству сверх плана 100 центнеров рыбы.

Вручается вымпел бригадиру тов. Кыкину, бригада которого выполнила квартальный план к первому марта на 244 процента.

Затем директор Нижневартовского рыбозавода С. П. Нартымов, по решению заводского комитета, вручает красные переходящие вымпелы бригаде Н. П. Сигильетова, выполнившей план первого квартала к 10 марта на 171 процент, и бригаде Г. Т. Камина—выполнившей квартальный план к 10 марта на 158 процентов.

Один за другим встают передовики и не без волнения говорят о том, какие они берут на себя обязательства.

—Даю слово выполнить два с половиной годовых плана,— заверяет присутствующих Г. Т. Фомин, рыбак из далекого таежного поселка Колек-Еган.

— Обязуюсь выполнить полтора осенних плана,— говорит старшина катера номер 231 А. В. Косенко.

— Коллектив цеха обработки Ларьякского рыбоучастка,—говорит приемщица У. С. Иодковская,—берет на себя обязательство обрабатывать качественно принятую рыбу и добиться 95-процентной сдачи качественной продукции.

Бурными аплодисментами сопровождались выступления передовиков.

После торжественной части, коллектив художественной самодеятельности Дома культуры дал передовикам концерт.

НА ЮЖНОМ ПОЛЮСЕ



В Антарктиду на дизель-электроходе «Обь» и теплоходе «Эстония» прибыла 9-я советская антарктическая экспедиция. Ученые приступили к комплексным исследованиям по широкой программе Международного года спокойного Солнца. На ледяном континенте вместе с советскими полярниками в этом году работают ученые Чехословакии, Венгрии, ГДР, Англии, США и Франции. Они проводят систематические наблюдения за состоянием магнитного поля Земли, исследуют космические лучи, полярные сияния, земные точки, солнечную радиацию, следят за состоянием высоких слоев атмосферы.

На снимке (вверху): в обсерватории «Мирный». Момент запуска специального радиозонда в верхние слои атмосферы для измерения интенсивности космических лучей.

На снимке (внизу): синоптики Г. И. Бардин (слева) и В. В. Ревякин в обсерватории «Мирный» обсуждают прогноз погоды.

Фото спец. корр. ТАСС В. Кошевого.

Фотохроника ТАСС

С заботой о читателе

«Найти путь к уму и сердцу каждого человека». Эти слова после июньского Пленума стали девизом в работе всех культурно-массовых учреждений, в том числе и библиотек. Все средства должны быть направлены на коммунистическое воспитание молодежи. Давайте посмотрим, как с этой задачей справляется наша районная библиотека. Во-первых, о людях. Люди здесь работают с душой, с улыбкой.

Библиотека всегда полна читателями, особенно любят библиотеку ребята.

Да и как не заглянуть на огонек сюда вечером, здесь уютно, всегда свежие газеты, журналы, можно сыграть в шахматы.

В библиотеке всегда новые выставки книг, яловые плакаты, отвечающие теме дня, яркие красивые и, главное, действенные. Вот, например, плакат о И. Г. Норкине «Личным примером». Много усилий и стараний вкладывает Г. Н. Козлова.

Внимательны библиотекари к читателям. Они всегда помогут выбрать книгу, разобраться в прочитанном... Прочитала я книгу «Замужество Татьяны Беловой». Книга понравилась, иду в библиотеку, и тут целый спор: одна сторона—читатель, вторая спорящая сторона—работники библиотеки. А через несколько дней телефонный звонок. З. М. Аксарина сообщает, что пришла рецензия на книгу.

Большую работу проводят библиотеки на селе: выступления по радио, вечера в клубе.

В анкете «Клуб и библиотека в вашей жизни» в графе «Какие мероприятия, проведенные библиотекой Вам больше понравились?» восьмиклассники пишут: «Нам очень понравился вечер о книге. Он был хорошо подготовлен. Главное: хорошо было сказано о книге».

Интересный утренник был об А. Гайдаре.

Методические разработки часто создаются самими работниками районной библиотеки, потом рассылаются по сельским библиотекам.

Г. Кирпичева.



ХИМИЯ—ДРУГ ЗЕМЛЕДЕЛЬЦА

ОБРАТИТЕ внимание на эти цифры: 258 пудов зерна с каждого из 8.221 гектара посева, 286 пудов озимой пшеницы с каждого из 3.234 гектаров. Такое количество хлеба собрали в минувшем году труженики краснодарского совхоза «Кубань». Один миллион 574 тысячи пудов зерна они продали государству, произвели по 105 центнеров мяса в убойном весе на сто гектаров пашни и 384 центнера молока на сто гектаров сельскохозяйственных угодий.

Химия—вот та волшебница, которая помогла кубанским хлеборобам вырастить столь высокий урожай. С каждым годом в совхозе увеличивают дозы минеральных удобрений, питающих почву, восстанавливают и повышают плодородие полей. В прошлом году на гектар пашни в среднем было внесено по два, а под озимую пшеницу по 3.5 центнера туков.

Совхоз «Кубань»—один из многих примеров интенсивного ведения хозяйства. Все больше становится колхозов и совхозов, получающих с помощью минеральных удобрений по 30-40 и даже по 50 центнеров пшеницы и других зерновых культур с гектара.

В решениях февральского Пленума ЦК партии указывается, что интенсификация является генеральным направлением в подъеме сельского хозяйства. Идти она будет прежде всего по пути широкой химизации земледелия и животноводства. В предстоящем семилетии резко увеличивается производство минеральных удобрений, средств защиты растений и других химических продуктов.

Партия осудила порочную практику распределения минеральных удобрений всем понемногу. Впредь они будут выделяться в первую очередь тем районам, где наиболее благоприятные почвенные, климатические и другие условия, продаваться хозяйствам, способным гарантировать соответствующую прибавку урожая.

В прежние годы колхозы и совхозы вносили минеральные удобрения главным образом под технические культуры—хлопок сахарную свеклу, лен и другие. Эти культуры и впредь будут получать достаточное количество туков. Но теперь значительная часть удобрений пойдет и под зерновые: уже в текущем году—до 10 миллионов, а в 1970 году—30—35 миллионов тонн.

От руководителей и специалистов производственных управлений колхозов и совхозов требуется, чтобы удобрения применялись правильно, чтобы при этом широко использовались приемы и методы, разработанные наукой и проверенные опытом передовых хозяйств.

В борьбе за высокий урожай было бы неправильно полагаться только на минеральные удобрения. Чтобы достигнуть необходимого роста плодородия почвы, следует в каждом колхозе и совхозе резко повысить культуру земледелия. Февральский Пленум ЦК КПСС потребовал от местных партийных, советских и сельскохозяйственных органов обеспечить умелое сочетание химизации с правильной и своевременной обработкой почвы, использованием органических удобрений, сортовых семян, проведением полевых работ в лучшие сроки.

В результате высокого земледелия, использования минеральных удобрений и химических средств защиты растений урожайность и валовые сборы зерна вырастут более чем в два раза. А это откроет широкие возможности для увеличения производства продуктов животноводства. Вместе с тем с помощью химии можно повысить питательность растительных кормов за счет внесения в них белковых веществ—протеина, аминокислот и их заменителей. В кормовой рацион коров и овец уже сейчас вводится и дает великолепные результаты синтетический заменитель белка—карбамид (мочевина).

Огромное значение приобретут также консерванты—химические средства, сохраняющие питательные свойства растительных кормов.

В постановлении февральского Пленума ЦК КПСС подчеркивается, что борьба за интенсификацию сельского хозяйства—задача не отдаленного будущего, ее надо решать уже сегодня. И сельские труженики, готовясь к весеннему севу, делают все, чтобы в этом году значительно увеличить производство зерна, мяса, молока и других сельскохозяйственных продуктов.

С. Либинов.

Редактор М. ПАРФЕНЮК.

ПИШИТЕ НАМ ПО АДРЕСУ: с. Нижневартовск, Школьная, 11 редакции газеты „Ленинское знамя". Звоните по телефону 3—68

Нижневартовская типография Управления по печати Тюменского облисполкома

Заказ № 92. Тираж 1020

Пролетарии всех стран, соединяйтесь!

Ленинское знамя

Орган Нижневартовского районного партийного комитета КПСС и районного Совета депутатов трудящихся Тюменской области

Год издания 23-й | ВОСКРЕСЕНЬЕ, 28 марта 1964 года | № 26 (1874) | Цена 1 коп.

Итоги работы февральского Пленума ЦК КПСС и задачи районной партийной организации

Из доклада заместителя секретаря парткома А. И. Исыпова

5 марте состоялся VII пленум районного парткома. Пленум обсудил вопрос «Итоги работы февральского Пленума ЦК КПСС и задачи районной партийной организации». Ниже публикуется изложение доклада заместителя секретаря парткома А. И. Исыпова, а также выступления некоторых участников пленума.

Советский народ с глубоким удовлетворением воспринял намеченный партией курс на интенсификацию сельскохозяйственного производства.

Партия в своей деятельности исходила и исходит из того, что для построения коммунистического общества, наряду с мощной современной промышленностью, необходимо иметь высокоразвитое сельскохозяйственное производство.

За последние десять лет проведена большая работа по подъему сельского хозяйства. В результате значительно увеличилось производство зерна, хлопка, сахарной свеклы, овощей и других сельскохозяйственных продуктов. На основе развития общественного животноводства, повышения его продуктивности и товарности государственные закупки мяса увеличились за это время с 3,6 миллиона тонн до 9,3 миллиона тонн, молока—с 10,6 миллиона тонн до 28.5 миллиона тонн.

Быстрое развитие советской экономики, рост населения, непрерывное повышение материального благосостояния народа предъявляют все более высокие требования к сельскохозяйственному производству. Партия вновь подчеркивает, что дальнейший подъем сельского хозяйства имеет первостепенное значение для осуществления задач коммунистического строительства, повышения жизненного уровня трудящихся.

Теперь, когда советская страна может выделить крупные капиталовложения на производство минеральных удобрений и другие нужды сельского хозяйства, задачу обеспечения потребностей страны в зерне и других продуктах мы должны решать путем резкого повышения урожайности, всемерной интенсификации всего сельскохозяйственного производства.

Вести хозяйство интенсивно означает, во-первых, получать больше продукции с каждого гектара земли, во-вторых, на основе механизации и химизации повышать производительность труда, снижать себестоимость продукции, получать больше зерна, картофеля, овощей, мяса, молока и других продуктов при меньших затратах труда и средств на единицу продукции.

Интенсивное ведение сельского хозяйства предполагает самое широкое внедрение в производство достижений науки, передового опыта. Главное состоит в том, чтобы лучшие достижения, передовые методы труда в сельском хозяйстве сделать достоянием всех тружеников деревни.

Исходя из того, что химизация сельского хозяйства может дать наибольший выход продукции с гектара пашни только на основе высокой культуры земледелия, Пленум потребовал обеспечить умелое сочетание химизации с правильной и своевременной обработкой почв, использованием органических удобрений, особенно навоза, посевами сортовыми высококачественными семенами, проведением в лучшие сроки всех сельскохозяйственных работ. Пленум решительно осудил случаи списания земель из сельскохозяйственного оборота из-за зарастания кустарниками, заболачивания и другим причинам, и поставил задачу провести известкование кислых почв.

Взятый партией курс на интенсификацию сельского хозяйства должен обеспечить резкий подъм животноводства. Главное внимание должно быть обращено на создание прочной кормовой базы для животноводства. Комбинированные корма, изготовляемые промышленностью, должны обогащаться высококачественными добавками, витаминами, микроэлементами, антибиотиками и другими средствами, повышающими питательную ценность кормов.

Пленум ЦК КПСС поставил задачу — поднять экономику слабых, отстающих колхозов и совхозов, так как нельзя мириться с тем, что наряду с высокоразвитыми хозяйствами имеются колхозы, где производство организовано примитивно.

Надо смело вести хозяйство, знать его экономику, уметь организовать колхозников, правильно подобрать, расставить и обучить людей, правильно поставить систему оплаты, материальную заинтересованность, выделить и оплате труда тех, кто решает дело,тех,кто производит мясо, молоко, зерно, овощи, картофель и другие продукты.

Рассматривая развитие сельского хозяйства в районе в свете решений февральского Пленума ЦК КПСС можно смело сказать, что в колхозах района сельскохозяйственное производство ведется по старинке, когда не было техники.

Анализ хозяйственной деятельности колхозов, говорит докладчик, показывает, что уровень развития сельскохозяйственного производства в районе резко отстает от растущих потребностей населения. Посевные площади ежегодно сокращаются,превращаются в залежь, зарастают кустарником и бурьяном. Поля обрабатываются плохо, удобряются только те участки, которые расположены ближе к животноводческим фермам. Уход за посевами организуется плохо. Картофель пропалывается и окучивается кое-как, и такое положение во всех колхозах района.

Обсуждая решение февральского Пленума ЦК КПСС об интенсификации сельскохозяйственного производства, говорит тов. Исыпов, такому преступному отношению к земле надо положить конец.

Время приближает нас к весне, но конкретных дел в колхозах по подготовке к организованному проведению весенне-полевых работ пока нет.

Ведущей и основной отраслью колхозного производства в районе является животноводство. Но и здесь у нас сделано очень мало. Колхозы допускают падеж скота, несут от этого большие убытки, население недополучает большое количество мяса. Затраты на производство молока в 1963 году по сравнению с 1962 годом не уменьшились, а производство продукции снизилось, себестоимость возросла. Так, например, колхоз имени Калинина от снижения продуктивности животноводства, полеводства и звероводства, роста себестоимости продукции закончил 1963 год с убытками в 16390 рублей.Себестоимость продукции возросла только из-за отсутствия настоящего хозяйственного расчета, из-за бесхозяйственности, отсутствия конкретности в руководстве хозяйством,из-за низкой производительности труда в колхозе. Все это сделало хозяйство убыточным.

Самым важным вопросом по резкому подъему продуктивности животноводства является создание устойчивой кормовой базы. Заготовка достаточного количества высококачественного сена и силоса в наших условиях—основа кормовой базы.

В текущем году необходима перестройка всей организации труда и оплаты на сенозаготовительных работах.

В заготовке кормов большую помощь колхозам должны оказать шефствующие организации и предприятия, а также все население района. От наличия кормов зависит развитие животноводства, производство мяса, молока и масла. Заготовка кормов в колхозах должна стать делом всех трудящихся района.

Второй неотложной задачей является решение вопроса с водоснабжением животноводческих ферм. Председатели колхозов обязаны сделать все, чтобы к зимнему стойловому содержанию скота водопоение было оборудовано во всех животноводческих фермах и во всех производственных бригадах. Только из-за того, что не организован подопой на фермах, мы теряем большое количество молока и часть кормов. В решении вопроса с водоснабжением ферм конкретную помощь колхозам должны оказать промышленные предприятия района.

Большое внимание докладчиком было обращено на вопрос механизации трудовых процессов на фермах. Навоз убирается вручную, корма разносятся тоже вручную,кормоприготовительные механизмы и кормозапарники не работают, кормокухни не оборудованы. Всему этому надо положить конец. Механизация —это одна из основ интенсификации сельского хозяйства.

Давно наступила пора колхозам более настойчиво решать вопрос механической дойки коров, вплотную заняться вопросами улучшения породности стада, подсосным методом выращивания телят, интенсивным круглогодовым откормом скота.

Колхоз «За мир» добился замечательных результатов, поставив молодняк крупного рогатого скота на интенсивный откорм, по этот эффективный метод ни одним колхозом района не используется. Неудовлетворительно занимаются всеми этими вопросами специалисты сельского хозяйства во главе с главным ветеринарным врачом тов. Кугаевским.

Хорошие традиции сложились у комсомольцев в нашей стране, говорит докладчик. Там, где ударный фронт строительства коммунизма, туда комсомол направляет лучшие свои силы. Интенсификация сельскохозяйственного производства—ударный фронт коммунистического строительства. Колхозы нашего района нуждаются в молодых грамотных и энергичных людях, но районный комитет комсомола, комсомольские организации не решали и пока не решают вопросов по направлению молодежи на постоянную работу в сельское хозяйство. Не ведется такая работа с выпускниками средних школ района.

Обсуждая решение февральского Пленума ЦК КПСС в комсомольских организациях, партком уверен, что райком комсомола проведет такую работу и в 1964 году направит на постоянную работу в колхозы района не менее 25 человек из числа лучших комсомольцев.

Затем тов. Исыпов говорит о том, что в 1964 году колхозы района должны решить задачу по обеспечению населения района продуктами сельского хозяйства.

В решении этой задачи большая роль отводится промышленным предприятиям и организациям района. Оказание шефской помощи колхозам входит в традицию в нашей стране.

Всего шефствующими предприятиями заготовлено сена для колхозов 900 тонн. Оказана большая помощь по посадке и уборке картофеля, по ремонту колхозной техники. В дальнейшем необходимо эти деловые отношения между колхозами и предприятиями-шефами расширять и углублять.

Далее докладчик говорит о том, что пленум парткома должен обратить внимание руководителей промышленных предприятий на обязательное решение в 1964 году вопросов водоснабжения, механизации производственных процессов на всех колхозных фермах.

Затем он подробно останавливается на работе промышленных предприятий района в первом квартале 1964 года.

Заканчивая доклад тов.Исыпов говорит, что нет сомнения в том, что районная партийная организация приложит максимум усилий, чтобы внести свой вклад в выполнение решений декабрьского и февральского Пленумов ЦК КПСС. в строительство коммунизма в нашей стране.

ВЕСТИ ХОЗЯЙСТВО ИНТЕНСИВНО

(ВЫСТУПЛЕНИЯ УЧАСТНИКОВ ПЛЕНУМА РАЙОННОГО ПАРТКОМА)

НУЖНА МЕХАНИЗАЦИЯ

И. С. Ершов, председатель колхоза «За мир»

Перед колхозами района, говорит тов. Ершов, стоит большие задачи по повышению производства сельскохозяйственной продукции и снижению ее себестоимости.

В докладе тов. Исынова правильной была критика недостатков в работе колхозов района. Действительно, плохо еще налажен труд в наших колхозах, говорит он.

Затем тов. Ершов остановился на том, что колхозы еще очень мало имеют техники, а это, безусловно, сказывается на организации трудоемких процессов в колхозах, отражается на производительности труда, повышает себестоимость продукции, сдерживает увеличение производства сельскохозяйственной продукции.

Большие неудобства испытывают колхозы из-за того, что в течение ряда лет не завозятся горюче - смазочные материалы и надо изворачиваться для того, чтобы добыть их.

Далее тов. Ершов подвергает справедливой критике работу ветеринарных работников, что они еще очень мало проявляют заботы о правильном ведении животноводства, плохо выполняют свои служебные обязанности. Так, например, ветработник тов. Боровинский на животноводческие фермы приходит только по приглашению.

Сказал он также и о шефах колхоза — рыбкооопе и райсоюзе, которые хорошо помогли на заготовке кормов. Сейчас колхозу нужна помощь в строительстве и подвозке сена к фермам.

Колхозы района испытывают большую нужду в молодых и грамотных кадрах, говорит тов. Ершов, а поэтому райкому комсомола необходимо заняться проведением работы среди молодежи, посылать в колхозы для постоянной работы юношей и девушек.

Для населения

С.И. Картымов, директор рыбозавода

В прошлом году подсобное хозяйство рыбозавода произвело и реализовало около 60 тонн молока и молочных продуктов, свыше 100 центнеров мяса, 10 тонн картофеля.

Наша лучшая доярка Раиса Бахлыкова надоила за 1963 год от каждой коровы по 1780 килограммов молока, полностью сохранила приплод. За высокие производственные показатели она награждена Почетной грамотой обкома профсоюза.

Хорошо работает доярка тов. Зобнина, надоившая в 1963 году по 1690 килограммов молока от коровы.

В текущем году работники животноводства работают значительно лучше, чем в прошлом. Если в 1963 году за январь и февраль от 53 дойных коров было получено 93 центнера молока, то в этом году за этот же период—109 центнеров. Из общего количества молока сдано государству и реализовано населению 101 центнер.

В 1964 году намечено получить валовой надой 70 тонн, надоить от каждой коровы по 1500 килограммов, реализовать населению и продать государству 60 тонн молока и молочных продуктов. Будет также произведено 160 центнеров мяса. По себестоимость сельскохозяйственной продукции очень высока и рыбозавод несет большие убытки.

Шефская помощь колхозу «Красное знамя» будет оказываться. В апреле мы направим в Вампугольск бригаду для постройки телятника и здания под электростанцию.

Шефы — колхозу

А. Д. Фигуров, зам. начальника Мегионской нефтеразведочной экспедиции

В решении февральского Пленума Центрального Комитета партии, сказал в своем выступлении А. Д. Фигуров, большая роль отводится шефской помощи колхозам промышленными предприятиями.

Коллектив Мегионской нефтеразведочной экспедиции, явившись шефом колхоза имени Калинина, помогает вывозить корма для общественного животноводства. Для бесперебойного снабжения животноводческих ферм водой разработаны конкретные мероприятия. В период заготовки кормов экспедиция в порядке шефской помощи заготовит для этого колхоза 400 тонн сена. Строительный участок, говорит тов. Фигуров, взял обязательство достроить животноводческую ферму в этом колхозе, а также заготовить 400 тонн сена. Кроме этого экспедиция безотказно обеспечивает колхоз горюче - смазочными материалами.

Затем тов. Фигуров рассказал о том, как они думают в этом году обеспечить рабочих и служащих картофелем и овощами. С этой целью, говорит он, нами на общественном участке в шесть гектаров будет посажен картофель, кроме того будут отводиться всем желающим участки под индивидуальные огороды.

РЕШЕНИЕ ЭТОЙ ЗАДАЧИ—ОБЩЕЕ ДЕЛО

Р. И. Мартьянов, начальник Октябрьского лесопункта

Февральский Пленум ЦК КПСС поставил большие задачи перед колхозами района по увеличению производства сельскохозяйственной продукции при наименьших затратах.

Шефствующие организации должны помочь колхозам в решении этой большой и важной задачи.

Октябрьский лесопункт является шефом колхоза «Новая жизнь». Сейчас в этот колхоз для вывозки сена отправлен трактор. Все сено с заречной стороны будет подвезено к животноводческим фермам.

В 1964 году коллектив лесопункта заготовит для своего подшефного колхоза 200 тонн сена. Кроме того поможет механизировать трудоемкие работы и решит вопрос с водоснабжением животноводческих ферм.

Надо сказать, что имеющаяся техника в колхозе «Новая жизнь», да и не только в этом колхозе, а будет, пожалуй, правильно, что во всех колхозах района, используется плохо. Имеющиеся трактора большую часть рабочего времени простаивают. Это тоже не порядок.

Плохо колхозы обеспечены горючим. Вопрос этот требует незамедлительного решения.



МОСКВА. В Политехническом музее открыта выставка «Технические средства пропаганды». В залах размещены проекционная и звуковая техника, радиограммофоны и магнитофоны для записи и воспроизведения лекций, телевизор с большим выносным экраном, автоматизированные киноустановки для показа научно-популярных фильмов, одна из которых по выбору «говорит» на четырех языках, и другие аппараты и приборы, наглядные пособия и физические инструменты, облегчающие труд лекторов и пропагандистов.

Специальный зал посвящен опыту работы консультационных пунктов Политехнического музея и Московского планетария. Представлены экспонаты, знакомящие с основами химии, электроники, астрономии.

На снимке: демонстрация ручного пульта—«автоуказки». Нажатием кнопок лектор, без помощи ассистента, управляет сменой диапозитивов, включает и выключает проекционный киноаппарат. Образец указки создан Ленинградским электротехническим институтом.

Фото Э. Евзерихина. Фотохроника ТАСС

БУДУТ СВОИ ОВОЩИ

И. С. Низовских, председатель колхоза «Красное знамя»

В своем докладе секретарь парткома А. П. Исынов дал хороший анализ финансово-хозяйственной деятельности колхозов района.

Для того, чтобы поднять урожайность и снизить себестоимость сельскохозяйственной продукции нашему колхозу необходимо в первую очередь обеспечить бесперебойную подачу воды на животноводческие фермы, нужен также трактор и механизмы на заготовке сена, особенно при метке. Осуществить это мы можем только при помощи рыбозавода, нашего шефа.

В текущем году колхоз посадит не 10, а 12 гектаров картофеля, причем думаем и посадку, и обработку его провести при помощи механизмов.

Для обеспечения населения овощами будет создано специальное полеводческое звено, которое будет выращивать овощи на участке площадью в два гектара.

МОЛОДЕЖЬ, вас ждут в колхозах

В. Г. Поляков, секретарь РК ВЛКСМ

Февральский Пленум ЦК КПСС взял курс на перестройку сельского хозяйства путем интенсификации. В решении этой задачи большую роль призвана сыграть молодежь.

В истекшем году на заготовке кормов и уборке картофеля хорошо потрудились комсомольцы и молодежь нашего района, особенно учащиеся.

По мероприятиям райкома комсомола апрель объявлен ударным комсомольским месячником по вывозке навоза и сбора золы.

Решение комсомольской конференции по направлению молодежи в колхозы выполняется нами неудовлетворительно. А молодежь ждут в колхозах.

Райком комсомола в период заготовки кормов в колхозах намерен создать постоянные комсомольско - молодежные звенья.

Устранить недостатки

В. Д. Кугаевский, главный ветеринарный врач района

Конкретные задачи по интенсификации сельского хозяйства наметил февральский Пленум ЦК КПСС. Необходимо в ближайшее время повысить урожайность полей, увеличить продуктивность животноводства при наименьшей затрате средств.

Тов. Кугаевский говорит о том, что и своей работе специалисты сельского хозяйства применяют биостимуляторы. Так, например, в колхозе «Новая жизнь» обработано 192 головы крупного рогатого скота. Применяются также препараты, способствующие сокращению яловости коров. Ясно, что делается пока еще очень мало, это только начало, первые робкие шаги в большом и сложном деле перестройки работы в колхозах.

Недостатков в работе специалистов сельского хозяйства много. Все еще плохо поставлена в колхозах племенная работа. Учет отелов, случек, запуска коров по-настоящему не налажен.

Устранить эти недостатки — задача, которую мы должны решить в ближайшее время.

Жизнь детей спасена

Большие беды влекут за собой пожары и известно это всем и каждому. Известно каждому и то, что чаще всего пожары возникают по вине граждан, больше всего из-за шалости детей с огнем.

Так, например, в поселке Сарт-Еган возник пожар в четырехквартирном здании.

В квартире рабочего тов. Бурменского были оставлены без присмотра дети. Играя спичками, дети подожгли домашние вещи.

Пожар увидела, проходившая мимо А. П. Ермакова. Она бросилась к квартире, сорвала замок с двери, но квартира была заполнена дымом и она не могла проникнуть внутрь. Не теряя времени А. П. Ермакова сообщила об этом тов. Швалеву, проживающему в этом же доме. Зная, что в квартире находятся дети, тов. Швалев не раздумывая бросился в горящую комнату, отыскал полузадохнувшихся детей, спрятавшихся под одеялом, и сам, теряя сознание, вынес их на улицу. Благодаря самоотверженному поступку А. Д. Швалева, жизнь детей была спасена. Сейчас Саша и Игорь (два мальчика) находятся в больнице. Состояние у них хорошее.

Этот случай еще раз подтверждает, как дорого приходится расплачиваться людям за свою небрежность с огнем.

И. БРЫЛЬ.

За редактора Н. СИТНИКОВА.

ПИШИТЕ НАМ ПО АДРЕСУ:
с. Нижневартовск, Школьная, 11
редакции газеты
„Ленинское знамя".
Звоните по телефону 3—68

Нижневартовская типография Управления по печати Тюменского облисполкома

Заказ № 95. Тираж 1020

АПРЕЛЬ

Пролетарии всех стран, соединяйтесь!

Ленинское знамя

Орган Нижневартовского районного партийного комитета КПСС и районного Совета депутатов трудящихся Тюменской области

Год издания 23-й | ЧЕТВЕРГ, 2 апреля 1964 года | №27 (1875) | Цена 1 коп.

Мегионскую нефть — предприятиям химии

Л. Ансарин,
секретарь парткома

Упорный, героический труд сейсмиков, геологов, буровиков нашего района и округа позволил к 1964 году широко распахнуть двери кладовой северного края, открыть 19 нефтяных и 20 газовых месторождений. Напряженным был их труд и поиски.

В сложных условиях Севера, через непроходимую тайгу и топкие сплошные болота, под жаркими лучами солнца и в 50 градусные морозы, не отступая от заданного профиля, шли отряды сейсмиков, открывая структуру за структурой. Настойчиво пробирались в эти места следом за ними буровики, вышкомонтажники, испытатели, разворачивая в рабочее состояние громоздкое буровое оборудование. Все дальше и дальше в тайгу уходили и росли над ней первые буровые вышки. Героический труд и настойчивые поиски геофизиков, геологов буровиков нашего района также увенчались большой победой—в районе открыты нефтяное и газовое месторождения.

Отступила тайга, раскрыла свои богатства земли перед покорителями целины. Именно не одиночки, а коллективы геофизических партий и нефтеразведочных экспедиций, спаянные единством воли и стремлений, настойчиво и уверенно шли через тайгу и топи, раскрывая шаг за шагом все новые и новые богатства. В поисках рождались герои, крепло мужество и уверенность в достижении цели.

Трудящиеся района с большой любовью и уважением называют имена Л. Н. Кабакова, начальника геофизической партии, М. П. Черкасова, В. А. Шагапдина, начальников отрядов, В. А. Абазарова, начальника нефтеразведочной экспедиции, Г. П. Поркина и С. Л. Малыгина, буровых мастеров. Н. С. Сабанеевой, старшего геолога цеха испытания. Б. А. Шевченко, бригадира вышкомонтажной бригады, бурильщиков А.А. Никанорова, Ф. З. Хафизова, дизелистов А. Морозова, Б. Никонорова, Е. Исупова и многих, многих других, кто проявил и проявляет мужество и большую волю к достижению победы. Это благодаря их труду, труду рабочих, инженерно-технических работников и служащих, коллективов сейсмопартий и экспедиций наш район, наша область выходит на большую дорогу развития химической промышленности.

Уже в текущем году по временной схеме пробной эксплуатации предстоит отгрузить Омскому нефтеперерабатывающему заводу первые десятки тысяч тонн мегионской нефти. Успешно подготовить месторождение к пробной эксплуатации и выполнить правительственное задание по отгрузке нефти заводам для переработки—почетная обязанность, долг коллектива экспедиции, монтажников нефтепровода, всей районной партийной организации.

Для выполнения заданий по монтажу нефтепровода и резервуарного парка в районе месторождения нефти работает бригада монтажников омского строительно-монтажного управления во главе с прорабом Л. П. Гусевым.

Уложены на трассу первые 3000 метров нефтепровода, начата работа по установке и монтажу резервуаров. Не считаясь со временем, напряженно работают на трассе электросварщики В. М. Носков, В. Е. Качалов, В. П. Носков, В. М. Новосельцев, машинист крана П. М. Каминский и другие. Пробивая метровую толщу снега, прокладывает последние метры трассы мощный БАТ, управляемый А. П. Одинцовым. Однако состояние организации этой ответственной работы, материально-техническое обеспечение монтажников вызывает тревогу за своевременный пуск нефтепровода, подготовку его к эксплуатации.

Весна настойчиво вступает в свои права, через короткое время рабочие площадки монтажников будут отрезаны от баз снабжения, а до начала навигации остается менее двух месяцев. К этому времени нужно успеть выполнить большой объем работ— уложить трубы, подготовить резервуары, установить другое необходимое оборудование на площадки нефтесборников и провести испытание скважин и гидравлическое испытание трассы и резервуаров. До сего времени не закончен монтаж первого резервуара, работы эти необоснованно затягиваются, отдельные трассы не проложены, не завезено на площадки часть оборудования, бригада не обеспечена кислородом и т.д. Однако руководители бригады и парторганизация экспедиции не принимают необходимых мер, допускают самоуспокоение и благодушие.

У нас есть все для того, чтобы к 15-20 апреля полностью завершить монтаж нефтепровода по временной схеме пробной эксплуатации, монтаж резервуаров и другого оборудования и к 1 мая в часть международного праздника сдать их в эксплуатацию.

До этого срока остается один месяц. Каждый день должен быть плотно заполнен производственной работой монтажников, при хорошо слаженной работе можно уложить 1000 метров труб. Досрочно завершить монтажные работы по подготовке месторождения к пробной эксплуатации—почетная обязанность монтажников, рабочих экспедиции и стройучастка. В этом деле не может быть равнодушия. Только высокое понимание долга, высокая организованность и деловитость позволят успешно решить эту задачу.

Ход строительно-монтажных работ на Мегионской площади должен быть под постоянным контролем парторганизации экспедиции и постов партийно-государственного контроля. Постам контроля следует взять на учет все операции: отправку кислородных баллонов на зарядную станцию, ход зарядки, их доставку, завоз арматуры и конструкций, использование сварочных агрегатов, состояние производительности труда, чтобы ни один час, ни одна минута не были растрачены вхолостую. Партийная организация обязана скоординировать и направить деятельность руководства бригадой СМУ-7, стройучастка и экспедиции, создать условия для высокой производительности труда.

Только упорным, настойчивым трудом экспедиции, стройучастка и монтажной бригады и их руководителей, их слаженной работой можно сократить сроки монтажных работ и обеспечить своевременный пуск нефтепровода и нефтесборников в эксплуатацию.

Отгрузить уже в 1964 году десятки тысяч тонн мегионской нефти Омскому заводу — задача номер один, и она должна быть в центре внимания.



В. И. ЛЕНИН
Портрет работы заслуженного деятеля искусств РСФСР П. В. Васильева.
Фотохроника ТАСС

Есть два квартальных!

Напряженным трудом отвечают рыбаки Охтеурьевского рыбоучастка на решения декабрьского и февральского Пленумов Центрального Комитета КПСС. За три минувших месяца они сдали государству 300 центнеров рыбы, или в два раза больше квартального задания.

Наиболее высоких результатов в соревновании рыбаков участка добились Т. А. Кыкин, А. П. Кыкин, П. Т. Кыкина, которые добыли в первом квартале по 19-24 центнера рыбы.

Первенство в соревновании в минувшем месяце за рыбаком тов. Натуским, сдавшим на приемный пункт восемь центнеров рыбы.

Сейчас коллектив участка, включившись в предмайское соревнование, принимает все меры, чтобы качественно и всесторонне подготовиться к весенней путине.

В. Петров.

Волнующая встреча в Будапеште

31 марта. Венгерская столица радушно, как самых дорогих гостей, приняла прибывшую советскую партийно-правительственную делегацию во главе с Первым секретарем ЦК КПСС, Председателем Совета Министров СССР Н. С. Хрущевым.

На вокзале делегацию встречали Первый секретарь ВСРП, Председатель Венгерского революционного рабоче-крестьянского правительства Янош Кадар и другие руководители партии и правительства.

На площади перед зданием вокзала собралось около 10 тыс. будапештцев. Состоялся митинг, на котором горячо приветствуемые собравшимися выступили Янош Кадар и Н. С. Хрущев.

Речи Яноша Кадара и Н. С. Хрущева неоднократно прерывались аплодисментами.

Затем члены советской делегации и встречающие их партийные и государственные деятели Венгрии направились по улицам Будапешта. На всем пути следования Н. С. Хрущева и его спутников приветствовали тысячи будапештцев.

Советско-венгерские переговоры

Будапешт, 31 марта (ТАСС). Спецкорр. Д. Бочаров и М. Попов передают:

Сегодня в здании парламента Венгерской Народной Республики начались переговоры между партийно - правительственными делегациями Советского Союза и Венгерской Народной Республики.

Делегации обменялись мнениями по широкому кругу вопросов, представляющих взаимный интерес.

ЗАБИЛ 10-Й ФОНТАН

На днях бригада мастера Григория Романовича Васечко закончила испытание скважины №28. Скважина дала промышленный фонтан нефти. Это был десятый по счету промышленный нефтяной фонтан на Мегионской площади.

Исследование скважины проводилось старшим геологом цеха испытания Мегионской экспедиции Натальей Сергеевной Сабанеевой и оператором по исследованию Мазитом Зинатулиным.

Эта скважина войдет в число скважин пробной эксплуатации.

В настоящее время бригада Г. Р. Васечко приступила к испытанию скважины номер 10.

НА ЛЕСНОЙ ЦЕЛИНЕ

КОЛЛЕКТИВ Октябрьского лесопункта хорошими показателями завершил 1963 год. Дал народным стройкам сверх плана около десяти тысяч кубометров доротной сибирской древесины.

Вступая в 1964 год, коллектив взял новые повышенные обязательства: выполнить государственный годовой план к 25 декабря и дать сверх плана 1500 кубометров леса; довести комплексную выработку на человека до 450 кубометров; снизить себестоимость вывезенного кубометра на 50 копеек; довести срок годности троса на трелевке леса до 2000 кубометров при норме одной тысячи; в целях сокращения средств на лесовосстановительные работы сохранить 50 — 60 процентов подроста на вырубаемых площадях.

Слова передового коллектива не расходятся с делами. В январе и феврале заготовлено, стрелевано, вывезено и сплочено 23.262 кубометра при плане 23 тысячи. Комплексная выработка на одного рабочего за этот период составила 106 кубометров при плане 105, на автомашину за смену—при плане 62 вывозилось 71.4, на трактор при норме 80 вывозилось 84 кубометра. В графике работают и в марте. При ежедневном задании 390 кубометров, доставляется на раздельчные площадки по 400 и более.

Машины уходят в лес

ПО ВЕРШИНАМ деревьев пробежали лучи восходящего солнца. В снежном убранстве поблескивает хвои. По сторонам лесовозной дороги мелькают деревья. Автобус отсчитывает все новые и новые километры. Шоферы Станислав Патрикеев и Алексей Шаферов первыми спешат доставить лесозаготовителей к месту работы. Вслед за ними идут лесовозы.

Хорошими показателями в текущем году зарекомендовали себя И. М. Беспалый, Р. Ю. Хасанов, П. М. Чифилев, В. А. Вараксин. При плане 750 кубометров в феврале ими выполнено от 820 до 1010 кубометров.

На вывозке леса первыми в числе передовиков идут Д. И. Первухин, В. Ф. Колесников и другие. При норме 27 кубометров ими доставляется на нижний склад до 40 и более. Поэтому не случайно у Д. И. Первухина за первую половину марта самый высокий производственный показатель, и на кабине его ЗИЛ-157 развевается красный вымпел.

В ответ на решения декабрьского Пленума ЦК КПСС (1963 год) о большой химии все водители лесовозных машин включились в борьбу за коммунистический труд и стараются дать как можно больше леса. С восходом солнца машины одна за другой уходят в лесные делянки.

Хороший разбег

НЕ СМОТРЯ на глубокий снег и другие препятствия, в лесопункте нет ни одной отстающей бригады. С первых дней текущего года хороший разбег взяла бригада, возглавляемая бензопильщиком С. Д. Дехтярем, в которую входит помощник И. Коренков, обрубщики сучьев и огребщик снега Я. Гайфулин, А. Дехтярь и В. Власова. Январское задание было выполнено на 128 процентов, февральское—на 129 и в марте темпы работ не снижены в этой бригаде. При норме 40 кубометров ими заготовляется, трелюется, очищается от сучьев и грузится на автотранспорт до 50 кубометров ежедневно.

Слаженно работает бригада под руководством вальщика леса В. В. Филатова, в которую входит тракторист Ф. Чемакин, помощник Г. Фоминых и члены бригады А. Попов, П. Филатов и Е. Конопли. Этим коллективом в январе и феврале было отгружено на нижний склад 1814 кубометров при плане 1550. Эта бригада совершенствует метод погрузки на двухстрелевом погружателе. Это является новшеством не только в Сургутском леспромхозе, но и во всем комбинате «Тюменьлес». Здесь чувствуется крепкая спаянность и взаимная выручка, а поэтому показатели ежедневной выработки составляют от 115 и выше процентов.

Нельзя не отметить хорошую работу малых комплексных бригад, борющихся за звание бригад коммунистического труда Д. Л. Ларионова, А. Е. Крамского и В. М. Рабина. Из Сарт-Еганского мастерского участка тт Ермакова, Лазебного, Белинского, Лапшикова. Этими бригадами в течение всего первого квартала ежедневно перекрываются задания. Среди трактористов зарекомендовали себя по лучшему использованию техники и уходу за тракторами трактористы И. Савченко, Ф. Чемакин и другие. Многие из этих лесозаготовителей работают свыше десяти лет на лесной целине.

Ежедневно прокладывают новые трассы к лесным массивам бульдозеристы И. Умылилов и В. Буньков. Вкладывают свой труд и выполнение плана повара А. Милютина и А. Федорова. Много заботы о людях проявляют эти лесные повара.

Ежедневно на лесной целине с утра и до позднего вечера кипит напряженная работа.

(Окончание в следующем номере).



ЛУГАНСКАЯ ОБЛАСТЬ. Цех № 16 Рубежанского химического комбината выпускает ценную продукцию для сельского хозяйства—препараты „ТУ“ и „Динок“ — стимуляторы роста овощей и плодов. Если обработать помидоры в пору их цветения препаратом „ТУ“, получается удивительный результат: на 15—20 дней раньше обычного появляются плоды, крупные, мясистые, сочные и почти без семян. Опрыскивание фруктовых деревьев раствором „Динок“ спасает их от вредителей и болезней, способствует резкому увеличению урожая фруктов.

Стремясь помочь труженикам села в борьбе за высокие урожаи, коллектив цеха, удостоенного звания коммунистического, уже давно выполнил семилетнее задание. Он выдал с начала года несколько тонн препарата сверх плана.

На снимке: в отделении расфасовки готовых препаратов. На переднем плане — работница Мария Гришина.

Фото А. Азриеля.

Фотохроника ТАСС.

Фабрику плодородия— каждому хозяйству

Многолетний опыт передовых хозяйств свидетельствует: наилучшие урожаи можно получать тогда, когда в почву вносятся одновременно и минеральные, и органические удобрения. Производство минеральных удобрений у нас будет расти из года в год. Это огромная помощь сельским труженикам в борьбе за высокие и устойчивые урожаи. «Но как бы не было налажено производство минеральных удобрений, — подчеркивал академик Д. Н. Прянишников, — применение навоза не потеряет остроту и будет играть главную роль в системе земледелия».

Навоз является непосредственным источником пищи для растений: азота, фосфора, калия и микроэлементов. Он положительно воздействует на физические свойства почвы. Под его влиянием повышается почвенное плодородие. Если систематически применяется навоз, более эффективно действуют на растения и минеральные удобрения. Так, в совхозе «Победа» Новгородской области за три года было внесено под пахоту в среднем по 15,5 тонны органических и по 2,6 центнера минеральных удобрений на каждый гектар пашни. В результате в среднем получено: картофеля—175,6 центнера, кукурузы — 537, сахарной свеклы — 415,5 центнера с гектара.

Если поля однажды хорошо удобрить навозом, они будут два-три года давать высокие урожаи. Вот почему накопление навоза, правильное его приготовление и рациональное использование — одно из важнейших условий урожайности всех сельскохозяйственных культур, особенно в нечерноземной зоне.

Каждый колхоз и совхоз может создать у себя как бы фабрику плодородия. Заготовкой органических удобрений добрые хозяева занимаются круглый год. А в зимний период, когда скот находится на стойловом содержании и накапливается основная масса навоза, этой работе они уделяют особенно большое внимание. Навоза в колхозах и совхозах образуется много тогда, когда применяется обильная подстилка скоту.

Лучшие подстилочные материалы — солома злаковых культур и сухая торфяная крошка. В колхозе имени Кирова Щелковского района Московской области имеется ферма беспривязного содержания скота, которая является настоящей фабрикой удобрений. Заготовка навоза здесь ведется круглый год. На подстилку скоту колхоз использует ежегодно примерно десять тысяч тонн сухой торфяной крошки и получает до 20 тысяч тонн навоза.

Передовые хозяйства, как правило, имеют навозохранилища.

Лучше всего сохраняется качество навоза, если он компостируется. Под влиянием микробиологических процессов, протекающих в компостах, его составные части быстрее разлагаются, в нем накапливаются азот и другие питательные вещества, хорошо усвояемые растениями.

Торфонавозные, навознофосфоритные и навозносуперфосфатные компосты обычно готовят в течение всего года.

Для приготовления торфонавозных компостов пригодны все виды торфа влажностью не более 70 процентов. Чем выше степень разложения торфа, тем больше его можно добавлять к навозу. В зимнее время на тонну навоза берется 1 — 2 тонны торфа, а в летнее—3—4 тонны.

Готовят эти компосты послойным или очаговым способами. В первом случае чередуют слои навоза и торфа. Во втором—навоз кладут на торфяную подушку кучами на расстоянии примерно одного метра друг от друга, а промежутки засыпают торфом. Штабель торфонавозного компоста должен быть шириной у основания примерно 3,5—4 метра, высотой—1,5—2 метра, произвольной длины.

Эффективность торфонавозного компоста повышается, если в его состав добавляется фосфоритная мука: 15—20 килограммов на тонну навоза.

Примерно так же компостируется навоз и с суперфосфатом. Навозносуперфосфатный компост — высокоэффективное удобрение при внесении под любые, особенно пропашные культуры.

Е. Бодрова.

«СВОБОДНЫЙ МИР», КАК ОН ЕСТЬ



Буржуазная печать США жизнь трудящихся расписывает радужными красками. Доказывает, что чуть ли не каждая семья имеет дом, автомобиль, а уж о телевизорах и холодильниках говорить нечего. Английская газета «Обсервер» невольно разоблачает эти вымыслы, публикуя снимок, сделанный в штате Кентукки.

На снимке «спальня», где ночуют дети бедняков. Здание принадлежит компании, которая взимает с родителей за эту лачугу большую плату.



В США негры продолжают борьбу за равные права. Расисты нередко творят зверские расправы над цветным населением. На этом снимке, опубликованном в английской газете «Дейли телеграф», полицейский науськивает собаку на негритянку — участницу демонстрации против расовой сегрегации в городе Принсесс-Анн (штат Мэриленд).

Фотохроника ТАСС

На 2000 рублей сверх плана

Промысловики Ларьякского отделения кооперопромхоза напряженно трудились в первом квартале 1964 года, прикладывали все силы, чтобы выполнить взятые ими социалистические обязательства — дать Родине «мягкого золота» сверх плана.

Самоотверженный труд охотников увенчался хорошими результатами. План заготовки пушнины первого квартала ими выполнен досрочно.

На 2000 рублей сверх плана добыли пушнины промысловики.

Особенно хорошо потрудились передовики охотничьего промысла. Илья Лякеин, например, сдал пушнины на 610 рублей, Борис и Александр Камяны сдали на 500 рублей каждый.

А. Тирин,
охотовед.

Редактор
М. ПАРФЕНЮК.

Нижневартовскому райрыболовпотребсоюзу требуются: ЗАВЕДУЮЩИЕ БАЗАМИ, ПРОДАВЦЫ, ПОВАРА.

Обращаться в контору райрыболовпотребсоюза и рыбкоопов в часы занятий.

Правление РРПС.

ПИШИТЕ НАМ ПО АДРЕСУ:

с. Нижневартовск, Школьная, 11 редакции газеты

„Ленинское знамя".

Звоните по телефону 3—68

Нижневартовская типография Управления по печати Тюменского облисполкома

Заказ № 101 Тираж 1920

Пролетарии всех стран, соединяйтесь!

Ленинское знамя

Орган Нижневартовского районного партийного комитета КПСС и районного Совета депутатов трудящихся Тюменской области

Год издания 23-й | ВОСКРЕСЕНЬЕ, 5 апреля 1964 года | № 26 (1676) | Цена 1 коп.

Весенней путине — организованную встречу

Государственный план рыбодобычи I квартала текущего года многими хозяйствами района позорно провален. Рыболовецкая артель «Красное знамя» (председатель тов. Низовских) недодала 250 центнеров рыбы, не сдала нужного количества сельхозартель «Новая жизнь» (председатель тов. Ников), у Нижневартовского и Тарховского гословов недолов составляет около 200 центнеров.

Такое положение дел сложилось не потому, что была плохая промысловая обстановка, как это привыкли считать большинство руководителей, а из-за плохой организации рыбаков на лову, из-за несвоевременной заброски рыбаков на высокопродуктивные рыбоугодья с осени.

В настоящее время коллектив рыбаков нашего района на пороге ответственного периода—весенней путины. Сейчас в целом по рыбозаводу надо выловить не менее 5500 центнеров рыбы, с учетом пролова в первом квартале и создания некоторого резерва на третий квартал.

Успех дела будет зависеть от того, насколько слаженно и организованно будет мобилизован коллектив рыбаков на выполнение этой задачи.

Недоделок и недочетов в этой области еще много. Не все руководители имеют ясное представление о том, где будут вести облов рыбаки и какими орудиями лова. Например, правление колхоза Красное знамя председатель его тов. Низовских, как выяснилось на исполкоме сельсовета, не имеет достаточной ясности в распределении рыбаков по рыбоугодьям, а время уже не ждет. Если с подготовкой орудий лова по району дело идет хорошо, то с ремонтом моторного флота идет, как говорится, раскачка, и опять же это относится к колхозному сектору.

В первой декаде апреля, не ослабляя темпов рыбодобычи, следует завести на основные рыбоугодья орудия лова и промысловое снаряжение. На таких угодьях как озеро Самотлар будут вести облов 20 рыбаков, Вылпинские озера—10 и Торэмтор—8 рыбаков. В общей сложности должны добыть не менее 600 центнеров рыбы.

Для того, чтобы встретить весенне-летнюю путину во всеоружии необходимо провести еще раз строгую проверку готовности орудий лова и проминвентаря.

Лов на таежных озерах в районе Ларьяка нужно вести сетями с размером ячеи 50-55-60 миллиметров.

Следует обратить внимание и на то обстоятельство, что май является запретным по магистрали реки Оби и по Ваху до Ларьяка. Поэтому рыбакам в этот период следует производить облов пеньменных карасевых озер. К этому тоже надо готовить рыбаков, вооружив их закидными, ставными неводами и ставными сетями.

Как показала практика, с проникновением талых весенних вод в озера, рыбаки должны приступить к облову их вышеуказанными орудиями лова.

Рыбаки Нижневартовского участка ведут подготовительные работы по лову покатной рыбы на магистрали реки Оби. Этот резерв по добыче рыбы до сих пор не использовался в полную меру.

Рыбаки района! Приложим все усилия и рыбацкую смекалку для досрочного выполнения государственного плана рыбодобычи, создадим резерв на третий квартал не менее 1000-1500 центнеров рыбы.

Н. Акимов.

Соревнование

бригад гослова, колхозов и отделений кооптзверопромхоза по добыче рыбы

Данные рыбозавода в процентах на 1 апреля 1964 года

Хозяйства	с 21 по 31 III	за март	за квартал	с начала года
Рыбоучастки				
Охтеурьевский	300	540	190	11,4
Ларьякский	121	320	129	7,3
Б-Тарховский	70	32	43	20
Нижневартовский	49	21,8	31	4,5
Бригады гослова				
Кыкин	1200	1267	320	22,8
Ляксин	600	580	133	6,2
Камин	—	400	182	10,0
Доронин	—	109	68	3,8
Трофимов	67,5	38	48	4,5
Шехирев	70	32	43	26
Токарев	—	—	37	1,9
Ситильетов П. Н.	250	1500	21,7	18,2
Колхозы				
Имени Калинина	220	73	74	12,3
«За мир»	260	86,5	42	5,2
«Новая жизнь»	15	109	21	4,2
«Красное знамя»	—	1	15	2,6
Промохототделения				
Кондиковское	30	12,9	155	30
Ларьякское	-	—	26	3,2
по рыбозаводу	35	52,4	78	7,8

На предмайской вахте

Первомаю — достойную встречу

Коллектив рыбаков Ларьякского гослова, вступив в шестой год семилетки, взял на себя повышенные обязательства. Выполнить досрочно годовой план рыбодобычи и дать сверх плана 80 центнеров рыбной продукции—задача, которую поставили перед собой ларьякские промысловики.

Напряженной была работа рыбаков в первом квартале текущего года. Промысловики сдержали свое слово, они с честью выполнили государственный план добычи рыбы и сдали государству сверх плана 60 центнеров высококачественной рыбы.

Пуг-юганская рыболовецкая бригада, руководимая П. Н. Ситильетовым, выполнила квартальное задание на 210 процентов. Личный пример бригадира, который вместо 18 центнеров выловил 25, воодушевлял всех членов бригады. Рыбак П. М. Ситильетов сдал государству 23 центнера, а 72-летний рыбак И. А. Чумин свое задание выполнил на 230 процентов.

Рыболовецкая бригада под руководством Е. В. Ляксина добыла 115 центнеров рыбы при плане 70 центнеров. Здесь промысловики потрудились отлично. Бригадир тов. Ляксин дал два квартальных плана, рыбак Д. А. Прасин — полтора плана.

Стремясь достойно встретить международный праздник Первое мая, коллектив рыбаков Ларьякского гослова взял на себя обязательство выполнить апрельское задание на 150 процентов и во всеоружии встретить весенне-летнюю путину.

Н. Зинин,
инструктор парткома.

Лес сверх плана

Коллектив лесозаготовителей Октябрьского лесопункта упорно и настойчиво шел к намеченной цели — выполнить квартальное задание досрочно. Коллектив достиг своей цели. На 30 марта квартальное задание было уже перевыполнено. 35314 кубометров древесины вывезено на нижние склады. Лесозаготовители дали сверх плана 314 кубометров леса.

Лесозаготовительная бригада А. Селиверстова за четыре дня до окончания квартала рапортовала о выполнении социалистических обязательств. 1000 кубометров леса дала эта бригада в марте. Справилась она и с выполнением квартального задания. Обязательство—дать в первом квартале 3000 кубометров древесины, коллектив бригады заготовил и вывез на нижний склад 3130 кубометров. Спаянность и взаимовыручка помогают им в выполнении обязательств.

Хорошо здесь трудится молодежь. Бригада В. Куренкова ежедневно перевыполняет задание. В первом квартале при плане 3000 кубометров, комсомольцы раскряжевали 3795 кубометров леса.

Сейчас коллектив лесопункта, взяв повышенные обязательства, встал на предмайскую трудовую вахту.

ЕСТЬ КВАРТАЛЬНЫЙ!

Коллектив Мегионской нефтеразведочной экспедиции досрочно выполнил план по глубокому бурению в 1963 году.

Большие и ответственные задачи стоит перед этим коллективом в 1964 году. Много сил и энергии потребуется им, чтобы создать сырьевую базу для большой химии. Сорок одну тысячу метров скважин надо пробурить в текущем году.

В борьбу за досрочное выполнение плана активно включились коллективы бригад и цехов. Однако с выполнением январского задания они не справились. Отставание, допущенное в первом месяце пришлось ликвидировать в феврале. В марте коллектив шел уже в графике.

Деловитость и трудовое напряжение царят здесь всюду.

Встав на предмайскую вахту, этот коллектив успешно справился с выполнением плана первого квартала. Нефтеразведчики пробурили 11172 метра вместо 11 тысяч, предусмотренных планом. Квартальный план выполнен ими на 101,5 процента.

Лучшие показатели имеют передовая бригада бурового мастера Г. И. Норкина, выполнившая квартальное задание на 131,8 процента. Пробурено ею 4219 метров скважин. Буровая бригада мастера С. Л Малыгина выполнила квартальный план на 100 процентов, пробурив 3200 метров.

В гостях у будапештских электриков

Советская партийно-правительственная делегация во главе с Первым секретарем ЦК КПСС, Председателем Совета Министров СССР Н. С. Хрущевым посетила одно из крупнейших предприятий венгерской столицы завод «Эдьешюльт Изо».

Вместе с советской делегацией на зазод прибыл Янош Кадар и другие руководящие деятели ВНР.

Директор завода и секретарь парткома рассказали гостям о работе комбината. Н. С. Хрущеву и членам советской делегации были вручены памятные подарки.

Затем советские гости осмотрели цеха по производству ламп накаливания, люминесцентных и специальных ламп. Н. С. Хрущев подробно интересовался технологией производства, беседовал с рабочими и инженерами. Он расписался в дневниках двух бригад социалистического труда.

На заводе состоялся многотысячный митинг, на котором выступили Янош Кадар и Н. С. Хрущев. Их речи часто прерывались бурными продолжительными аплодисментами.

В заключение митинга Н. С. Хрущев вручил коллективу комбината подарок—бюст В. И. Ленина.

ТАСС



Москва. Коллективу цеха пластических масс московской фабрики «Кардолента» присвоено почетное звание коллектива коммунистического труда. Работники цеха выпускают сотни тысяч изделий и пластических масс для текстильных и трикотажных предприятий страны.

Работники цеха готовятся достойно встретить День международной солидарности трудящихся—1 мая. К этой знаменательной дате они решили досрочно выполнить семилетний план по выпуску продукции из пластических масс.

На снимке: в цехе пластических масс.

Фото В. Хухлаева.

Фотохроника ТАСС

Разительные перемены

Двенадцать лет назад венгерский народ обрел свободу и национальную независимость. 4 апреля 1945 года Советская Армия завершила изгнание из Венгрии гитлеровских войск.

До победы народной демократии эту страну называли страной трех миллионов нищих. И вот сброшено иго эксплуатации, уничтожена власть помещиков и капиталистов. Народная Венгрия сама повела. Преодолевая трудности, набирая темпы, бодро и уверенно идет она вперед по пути социализма.

Ниже публикуется рассказ венгерского писателя Тибора Барабаша, дающий некоторое представление о том, как изменился облик венгерского села.

Я написал сценарий нового кинофильма. В нем рассказывается о прошлом венгерского села Рете. Теперь дело за съемками.

Вместе с моим другом Фридьешем Баном, режиссером фильма, мы отправляемся на поиски «натуры». Нам необходимо найти бывший дворянский замок и убогую деревеньку. Замок сыскался довольно быстро. Но вот найти вросшие в землю, как встарь, саманные, с камышовыми крышами дома крестьян оказалось делом нелегким. Мы объездили немало деревень, но все это было не то, что нужно.

В одной деревне вид «портили» новые дома, крытые красной черепицей, в другой — «мешала» новая ферма производственного кооператива, в третьей — современная школа, в четвертой — прекрасная бетонная дорога. Но вдруг от кого-то мы узнали, что под Балашадьяратом есть деревенька, где еще сохранились дома с камышовыми крышами. Мы разыскали это селение, но и в нем были хаты под черепичными крышами. Но их было сравнительно немного, и мы их покрыли соломой. «Восстановили» прежний облик церкви. Школу решили при съемке «забить», а несколько телеграфных столбов, ведущих к городу, удалили. Таким образом, дореволюционная деревня была готова.

После этого нам нужно было найти такую реку, на берегах которой не было бы ни бетонной плотины, ни ажурной мачты электропередачи высокого напряжения, ни дачных коттеджей, ни рыбацкого кооператива с моторными лодками, ни удильщиков с их сугубо современными снастями. Разумеется, ни о Дунае, ни о Тиссе не могло быть и речи.

После продолжительных поисков остановились на реке Хернад, текущей среди пологих холмов в области Борнод. Но глинистой воде можно было сразу определить, что река мелководна и полна бродов. В глаза бросался желтоватый и обрывистый берег, а за ним — поросший кустами склон холма. Несколько наших всадников пустились вброд... Переправа прошла сверх всяких ожиданий. Фридьеш Бан, весь съемочный коллектив и я были счастливы.

На другой день утром на берег вышли артисты — два конных отряда: рота патрульных курупов — борцов за свободу Венгрии и лабанцы — наемники австрийских угнетателей. Внезапно всадники, а за ними и все остальные остановились, как вкопанные. Фридьеш Бан бегом спустился к реке: глинисто-желтые комья ее русла медленно сохли на солнце.

—Где же река? — воскликнул он и, как бы по сне, добавил: — «Украли» нашу Хернад!

—Найдем! — утешал и своего друга.

—Где? — спросил он в отчаянии.

—Пойдем вверх по берегу. Вероятно, там водонапорная плотина.

Мы отправились к северу. Пройдя шесть — семь километров, нашли речку Хернад. За плотиной она разлилась большим красивым озером. От смотрителя плотины узнали, что вода питает электроэнергией два больших завода в городе Мишкольц. На автомашине поехали туда. Стали просить администрацию заводов, чтобы нам «вернули» Хернад хоти бы часа на два: надо снять переправу.

После долгих хлопот мы, наконец, «получили» речку. Когда курупы переправились через нее и преследовавшая их кавалерия лабанцев вскарабкалась на другой берег, Фридьеш Бан огорченно вздохнул:

—Ты понимаешь, какие разительные перемены? В нашей стране скоро нельзя будет снимать исторических фильмов!

Я от души рассмеялся, горячо приветствуя счастливое настоящее и будущее своей Родины.

Тибор Барабаш.



4 апреля — Венгерский национальный праздник. В этот день в 1945 году Советская Армия завершила освобождение Венгрии от фашистских захватчиков.

На снимке: новые жилые дома в столице Венгерской Народной Республики Будапеште.

Фото МТИ — ТАСС

НОВЫЙ ЛЕСНОЙ БОГАТЫРЬ



Петрозаводск. Эта машина еще в чертежах и макете, но лесозаготовители страны уже знают о ней и с нетерпением ждут на лесных делянках. Речь идет о новом трелевочном тракторе «ТДТ-55», который готовится к серийному производству на Онежском тракторном заводе.

Опытные образцы этой машины проходили испытания в леспромхозах, и специалисты дали им высокую оценку. Признав новый трактор одним из лучших, научно-технический совет Госкомитета автотракторного и сельскохозяйственного машиностроения и Госкомитет по лесной, целлюлозно-бумажной, деревообрабатывающей промышленности и лесному хозяйству при Госплане СССР рекомендовали заводу в сжатые сроки подготовить новую машину к производству. В тракторе «ТДТ-55» более мощный двигатель, чем у его предшественника, одноместная металлическая кабина. Пока шли испытания, конструкторы внесли изменения не только в рабочие узлы машины, но и в ее внешнее оформление.

На снимке: инженеры — создатели нового трактора «ТДТ-55». Слева направо: В. Токовой, О. Федосеев, К. Бек, А. Семенов и Н. Петров.

Фото С. Майстермана. Фотохроника ТАСС

НАД ЭТИМ СТОИТ ЗАДУМАТЬСЯ

Учиться только на хорошо и отлично, объявить войну двоечникам и лодырям — решили комсомольцы Нижневартовской средней школы. Слово свое они держат с честью. К концу третьей четверти ученическая комсомольская организация пришла со 100-процентной успеваемостью.

—Мы, комсомольцы поставили перед собой задачу, — говорит секретарь комсомольской организации Галя Карелина, — не только самим хорошо учиться, но и бороться за повышение образовательного уровня на селе. Особенно активно участвуют в этом С. Ситникова, В. Непомнящих и В. Шмительский.

Увлекательно и полезно проводят комсомольцы свой досуг. Проведены хорошие, содержательные вечера «Занимательная химия», «Неделя науки и техники», «Физический вечер», «Выбор профессий» и много других. Интересно прошел диспут «В чем счастье жизни». Часто проводятся теннисные, лыжные соревнования. Занимаются комсомольцы и общественно полезным трудом. Проведены воскресники по заготовке мха для строительства новой школы, по вывозке удобрений на колхозное поле.

Много хорошего можно сказать о жизни этой комсомольской организации. Но еще интереснее могли бы жить комсомольцы, если бы им помогали старшие товарищи.

Взяли комсомольцы шефство над пионерской организацией. В каждый отряд послали вожатых-комсомольцев. С большим желанием взялись они за порученное им дело. Но у них не хватает еще сил и опыта для того, чтобы направить работу по нужному руслу.

Вот тут как раз и нужна помощь, но ее нет, и только поэтому некоторые комсомольцы, направленные пионервожатыми в отряды, опустили руки, прекратили работу, не выполнили своих поручений.

Над этим стоит задуматься.

Б. Лопаткин.

НА ЛЕСНОЙ ЦЕЛИНЕ

На нижнем складе

(Окончание. Начало в номере 27)

Не отстают от лесных тружеников рабочие на нижнем складе. Первенство в социалистическом соревновании за досрочное выполнение и перевыполнение плана разделки древесины, сортировки и сплотки держит бригада, руководимая раскряжовщиком В. И. Коренковым. За первые два прошедших месяца текущего года при плане 1230 кубометров она выполнила 2087. По полторы нормы и более дает эта бригада ежедневно в марте.

До ста восьмидесяти процентов ежедневно дает бригада Н. П. Калистратова, М. А. Смирнова и других.

Десять лет в лесопункте трудится раскряжовщик М. Г. Распопов. Ветеран лесозаготовительного предприятия не теряет марки. Январское задание его бригадой выполнено на 170 процентов, а февральское на 169 процентов. В марте эта бригада при норме 4,8 кубометра на человека ежедневно дает до восьми кубометров.

По полторы нормы ежедневно дают сарт-еганские бригады нижнего склада, руководимые И. Рудзиным, П. Носоховым и Г. Коршуновым.

Несколько лет работает механиком Н. В. Полежаев. Ни одна бригада не простаивала по его вине, а это дает возможность рабочим нижнего склада в среднем выполнять до полуторых норм ежесменно.

Честным отношением к труду зарекомендовал свои трактористка А. П. Апучко. Более трехсот кубометров леса ежедневно разгружает молодой механизатор.

В мехцехе и гараже

Десять лет у кузнечного горна стоит Дмитрий Николаевич Клейменов. Механизаторы в шутку называют его «доктором». Выйдет ли из строя какая-нибудь часть; сломается ли что у автомашины или прицепа, обращаются к Дмитрию Николаевичу. Здесь непрерывно идет работа. За самоотверженный труд местком и администрации не раз награждали его ценными подарками. А самым ценным подарком для него является благодарность товарищей за выполненную им работу. Отвечая на заботу партии и правительства о лесозаготовителях, он старается отремонтировать и восстановить механизмы как можно быстрее.

Не покладая рук работает у станка ударник коммунистического труда токарь П. А. Скориков. Напряженно трудятся слесари П. Козлов, П. Загуменный, А. Захаров и бригадир-механик П. Байдюк. В числе передовиков по восстановлению оборудования работает А. Белослудцев.

Разбег лесозаготовителями взят не плохой, надо только полностью и более эффективно использовать технику, внедрять новую технологию повышая трудовую дисциплину в коллективах.

С. Антуфьев.

За редактора
Н. СИТНИКОВА.

ПИШИТЕ НАМ ПО АДРЕСУ:
с. Нижневартовск, Школьная, 11
редакция газеты
„Ленинское знамя".
Звоните по телефону 3—68

Нижневартовская типография Управления по печати Тюменского облисполкома

Заказ № 105 Тираж 1020

Пролетарии всех стран, соединяйтесь!

Ленинское знамя

Орган Нижневартовского районного партийного комитета КПСС и районного Совета депутатов трудящихся Тюменской области

Год издания 23-й | ЧЕТВЕРГ, 9 апреля 1964 года | № 28 (1677) | Цена 1 коп.

ВЕРНОСТЬ ПРИНЦИПАМ МАРКСИЗМА-ЛЕНИНИЗМА

3 апреля в «Правде» опубликовано Постановление февральского Пленума Центрального Комитета КПСС и доклад тов. М. А. Суслова «О борьбе КПСС за сплоченность международного коммунистического движения».

Советские коммунисты, все советские люди в Открытом письме ЦК КПСС от 14 июля 1963 года были информированы о положении, которое сложилось в мировом коммунистическом движении по вине руководителей Коммунистической партии Китая, выступающих с особой идейной и политической платформой, идущей вразрез Декларации и Заявлении Московских совещаний 1957 и 1960 гг. Развернув ожесточенную полемику против КПСС и других марксистско-ленинских партий, руководство КПК перенесло идеологические разногласия на межгосударственные отношения Китайской Народной Республики с другими социалистическими странами, перешло к открытой политической борьбе, направленной на раскол содружества стран социализма и мирового коммунистического движения.

Вместе с другими марксистско-ленинскими партиями КПСС приложила все усилия, чтобы приостановить опасное развитие событий, добиться упрочения единства коммунистов всех стран. Проявляя массу выдержки и терпения, разъясняя китайским руководителям ошибочность и опасность их нынешних позиций, наша партия предприняла ряд новых шагов в интересах преодоления возникших трудностей и нормализации обстановки в коммунистическом движении.

25 октября и 7 ноября 1963 года товарищ Н. С. Хрущев в своих выступлениях, опубликованных в печати, снова внес предложение о прекращении публичной полемики.

29 ноября 1963 года ЦК КПСС направил Центральному Комитету КПК письмо, в котором еще раз предложил прекратить открытую полемику и выдвинул программу конкретных мероприятий, осуществление которых привело бы к нормализации отношений между нашими партиями и странами, к улучшению атмосферы в мировом коммунистическом движении. В то же время в Советском Союзе в одностороннем порядке была прекращена публикация полемических материалов.

Это проявление доброй воли Коммунистической партии Советского Союза получило высокую оценку братских партий, которые со своей стороны сделали многое, чтобы убедить руководителей КПК отказаться от их ошибочной линии. Однако в Пекине не сочли нужным считаться с мнением братских партий, с интересами коммунистического движения, не пожелали прислушаться к голосу тех, кому дороги интересы великого революционного дела.

Китайские руководители по-своему расценили готовность коммунистических партий сделать все необходимое для преодоления возникших трудностей. Они истолковали это как признак слабости братских партий. Игнорируя конструктивные предложения КПСС и других братских партий, китайское руководство развернуло новый тур еще более гнусной и ожесточенной кампании против нашей партии и страны, против всех марксистов-ленинцев.

Только в газете «Жэньминь жибао» с ноября 1963 года было опубликовано свыше 200 статей и других антисоветских материалов. Особенно разнузданный характер носила редакционная статья газеты «Жэньминь жибао» и журнала «Хунци» от 4 февраля, в которой делаются попытки обосновать неизбежность раскола международного коммунистического движения. Не брезгуя никакими инсинуациями по адресу нашей партии и советского народа, китайские руководители дошли до такого чудовищного измышления, что стали обвинять КПСС в «сговоре с империализмом» и «предательстве дела социалистической революции».

Руководители КПК пытаются вытравить из сознания китайских рабочих, крестьян, интеллигенции всякие добрые чувства к советским братьям. Нарушая элементарные нормы взаимоотношений между государствами, они усиливают враждебную пропаганду на Советский Союз. В последнее время передачи пекинского радио на русском языке заполняются клеветническими измышлениями, антисоветскими выпадами. Китайские представители развернули подрывную раскольническую деятельность против братских марксистско-ленинских партий, используя в этих целях различных ренегатов и отщепенцев, троцкистов и других предателей дела революции. Раскольническая деятельность ведется китайскими представителями также и в массовых международных организациях с целью ослабления их влияния в борьбе народов против империализма и колониализма, за укрепление дела мира.

Китайские руководители всячески пытаются навязать братским партиям свой вывод, будто особый курс руководителей КПК является единственно правильным, а коллективно выработанная линия международного коммунистического движения ошибочной.

В этих условиях наша партия считает своим долгом решительно встать на защиту чистоты марксистско-ленинских принципов, генеральной линии международного коммунистического движения. Дальнейшее наше молчание не только не принесло бы пользы, но и способствовало бы стремлению китайских руководителей дезорганизовать ряды международного коммунистического движения, ослабить его как главную революционную силу в борьбе против империализма.

Обсудив на февральском Пленуме доклад члена Президиума, секретаря ЦК КПСС М. А. Суслова, Центральный Комитет принял решение разоблачить антиленинские взгляды и раскольническую деятельность китайского руководства. В соответствии с нормами отношений внутри коммунистического движения, ЦК КПСС проконсультировался с братскими партиями о намечаемых мерах и встретил с их стороны понимание и поддержку.

В ходе консультаций руководители одной из братских партий высказали пожелания, чтобы ЦК КПСС отложил на время публикацию материалов Пленума поскольку они решили предпринять еще одну попытку добиться прекращения открытой полемики. Инициатива этой братской партии была отвергнута в Пекине. Всей своей деятельностью руководители КПК продемонстрировали, что они не только не хотят прекращать полемику, но намерены усиливать свои нападки на КПСС и другие марксистско-ленинские партии.

Руководители КПК лишь через три месяца ответили на письмо ЦК КПСС от 29 ноября 1963 года. Однако в письме ЦК КПК от 29 февраля сего года все конструктивные предложения ЦК КПСС, в том числе и предложение о прекращении открытой полемики были по существу отвергнуты.

7 марта ЦК КПСС направил новое письмо в адрес ЦК КПК, в котором было внесено предложение о прекращении полемики и осуществлении мероприятий в целях улучшения мирового коммунистического движения на принципиальной марксистско-ленинской основе.

ЦК КПСС предложил провести встречу делегаций КПСС и КПК в мае 1964 года: встречу представителей компартий — участников редакционной комиссии по подготовке Московского совещания 1960 года — в июне-июле 1964 года; совещание всех братских партий — осенью 1964 года.

После этого письма китайские руководители не только не прекратили полемику, но развернули ее с еще большим ожесточением.

Начиная со второй половины марта, китайская печать значительно расширила враждебную кампанию против КПСС и СССР, против всех братских стран и партий, которые отвергают «особый курс» руководства КПК. Кульминационным пунктом этой кампании явилась редакционная статья газеты «Жэньминь жибао» и журнала «Хунци» от 31 марта, которая от первой до последней строки является грубейшим оскорблением нашей партии и всего советского народа, открытой ревизией основных положений марксизма-ленинизма. Статья написана в тоне, который не мыслим в отношениях с единомышленниками. Она окончательно показала, что руководители КПК перешли все границы в своей политической борьбе против мирового коммунистического движения, избрав центром нападок КПСС и Советский Союз.

Китайское руководство усилило и свою раскольническую деятельность. На состоявшейся недавно в Алжире сессии совета Организации солидарности народов стран Азии и Африки китайские представители выступили с гнусными обвинениями по адресу Советского Союза. С явного благословения Пекина активизировались раскольнические, неотроцкистские группы, противопоставляющие себя коммунистическим партиям в ряде капиталистических стран.

Добиваясь своих особых политических целей, не имеющих ничего общего с борьбой за социализм, руководители КПК не гнушаются никакими средствами, ведут лицемерную игру вокруг важных вопросов о единстве мирового коммунистического движения. Шантажируя марксистско-ленинские партии угрозой раскола, используя естественное стремление коммунистов к единству, они пытаются связать руки коммунистическим партиям, помешать им разоблачать идейное отступничество и раскольническую деятельность руководства КПК.

Вот почему ЦК КПСС решил опубликовать материалы февральского Пленума ЦК, выступить с критикой антиленинской платформы и раскольнической деятельности китайского руководства. Этого требуют интересы борьбы за чистоту марксистско-ленинской революционной теории, за линию международного коммунистического движения, выраженную в Декларации и Заявлении Московских совещаний.

За единство международного коммунистического движения надо бороться решительно и настойчиво, как это делал великий Ленин, непримиримо выступая против оппортунистов всех мастей, против ревизионистов, догматиков, троцкистов и «героев левой революционной фразы».

Верная принципам марксизма-ленинизма, наша партия и впредь готова искать пути для преодоления возникших трудностей, для устранения разногласий китайских руководителей с КПСС и другими братскими партиями. Наша партия, ее ленинский Центральный Комитет во главе с тов. Н. С. Хрущевым делали и впредь будут делать все необходимое для укрепления единства международного коммунистического движения, для сплочения всех сил, выступающих за мир, демократию, национальную независимость и социализм. Она внесет свой достойный вклад в великую борьбу за торжество нашего общего революционного марксистско-ленинского дела.

(Передовая «Правды» за 3 апреля)

Последние приготовления

В настоящее время Мегионская экспедиция оконтурила буреньем четыре площади, из них Ваховская и Охтеурьевская находятся на значительном расстоянии от Мегиона.

В каждой скважине, оконченной бурением, необходимо немедленно провести полный комплекс промыслово-геофизических исследований, чтобы иметь ясное представление о пройденных скважиной породах и произвести качественную интерпретацию материалов.

Промыслово-геофизическая партия до наступления полной распутицы, должна завести всю необходимую аппаратуру и оборудование на все буровые, где будут производиться исследования.

Сейчас идут последние приготовления по отправке всего необходимого на буровые.

Часть оборудования уже находится на пути к местам работ.

Пройдет несколько дней и все оборудование будет на буровых.

П. Юдинов.

Годовой план— к 25 декабря

Социалистические обязательства рабочих, инженерно-технических работников и служащих Мегионской нефтеразведочной экспедиции на 1964 год

Советский народ под руководством Коммунистической партии с огромным подъемом и неиссякаемой творческой инициативой претворяет в жизнь исторические решения XXII съезда КПСС.

Намеченная партией величественная программа коммунистического строительства в нашей стране открыла широкие и светлые перспективы движения к коммунизму.

Декабрьский пленум ЦК КПСС, принявший Постановление об ускоренном развитии химической промышленности, поставил перед геологоразведчиками и нефтяниками страны большие задачи, нацелил их на более полное использование резервов повышения производительности труда.

Мы, рабочие, инженерно-технические работники и служащие Мегионской нефтеразведочной экспедиции, еще шире развернув социалистическое соревнование за досрочное выполнение заданий шестого года семилетки, принимаем следующие социалистические обязательства:

1. Выполнить годовой план по всем показателям к 20 декабря:

а) пробурить сверх плана 1000 метров проходки;

б) выполнить план по приросту запасов нефти и газа к 15 декабря;

в) построить сверх плана две буровых;

г) закончить испытанием сверх плана две скважины;

д) добиться коэффициента готовности транспортного парка на планируемые единицы 0,70.

2. Добиться сверхпланового снижения себестоимости геологоразведочных работ по глубокому бурению на 0,5 процента.

3. Повысить производительность труда на 2,5 процента против плановой.

4. Увеличить коммерческую скорость против плановой на 15 процентов.

5. Добиться удельного веса производительного времени до 80 процентов к общему балансу времени буровых бригад.

6. Выполнить годовой план по строительству жилья хозяйственным способом к 25 декабря.

7. Бороться всем коллективом экспедиции за право называться предприятием коммунистического труда.

8. По указанным выше пунктам обязательства вызываем на социалистическое соревнование коллектив Усть-Балыкской экспедиции.

9. Просим групповой комитет профсоюза геолого-разведчиков Тюменского геологического управления быть арбитром в социалистическом соревновании.

Соцобязательства обсуждены и приняты на профсоюзной конференции экспедиции 4 марта 1964 года.

О борьбе КПСС за сплоченность международного коммунистического движения

Постановление Пленума ЦК КПСС, принятое 15 февраля 1964 г.

Пленум ЦК КПСС, заслушав и обсудив сообщение члена Президиума, секретаря ЦК КПСС т. Суслова М. А. «О борьбе КПСС за сплоченность международного коммунистического движения», выражает серьезную озабоченность раскольническими действиями руководства Коммунистической партии Китая, которые наносят огромный вред социалистическому содружеству, всему международному коммунистическому и рабочему движению.

Коммунистическая партия Советского Союза, сознавая историческую важность единства и сплоченности коммунистического движения, в последнее время предприняла новые шаги, направленные на преодоление или хотя бы на первых порах на сужение разногласий руководства КПК с КПСС и другими братскими партиями, на укрепление экономического и политического сотрудничества между СССР и КНР. Попытки остановить процесс обострения разногласий были предприняты также другими марксистско-ленинскими партиями.

Пленум ЦК КПСС с сожалением констатирует, что руководство КПК не откликнулось на эту инициативу, не дало ответа на письмо ЦК КПСС и не прекратило открытой полемики, наоборот, оно усилило кампанию против генеральной линии коммунистического движения, определенной Совещаниями 1957 и 1960 годов.

Под прикрытием словесных заверений в верности марксизму-ленинизму, под флагом борьбы с мнимым ревизионизмом марксистско-ленинских партий руководители КПК повели атаку на основные теоретические и политические установки, которыми руководствуется на нынешнем этапе коммунистическое движение.

Новые оценки и выводы, сделанные коллективными усилиями братских партий на основе творческого применения принципов марксизма-ленинизма к условиям нашей эпохи,—о роли мировой социалистической системы, о путях строительства социализма к коммунизма, о возможности предотвращения мировой войны, о мирном сосуществовании стран с различным социальным строем, о необходимости борьбы против идеологии и практики культа личности, о формах перехода к социализму в развитых капиталистических государствах и освободившихся от колониализма странах—все это извращается китайскими руководителями.

Отойдя по всем основным вопросам стратегии и тактики от ленинской линии мирового коммунистического движения, китайские руководители провозгласили свой курс, в котором сливаются мелкобуржуазный авантюризм и великодержавный шовинизм. Они по существу скатываются по ряду вопросов на троцкистские позиции, берут на вооружение троцкистские методы борьбы против марксистско-ленинских партий, сколачивают в различных странах фракционные группки своих сторонников. Свою особую идейную платформу руководство КПК пытается навязать всему социалистическому лагерю и мировому коммунистическому движению, международным демократическим организациям.

Китайские руководители взяли курс на ухудшение советско-китайских межгосударственных отношений, на подрыв дружбы между советским и китайским народами. Отвергнув все предложения ЦК КПСС о нормализации советско-китайских отношений, они усилили антисоветскую пропаганду внутри КНР, грубо вмешиваются во внутренние дела Советского Союза.

Пленум ЦК КПСС считает, что коренные интересы мировой системы социализма, коммунистического движения, защиты чистоты марксизма-ленинизма требуют идейного разоблачения антиленинской позиции руководства КПК, решительного отпора их раскольническим действиям.

Полностью и единодушно одобрил политическую и практическую деятельность Президиума ЦК КПСС, Первого секретаря ЦК КПСС товарища Н. С. Хрущева, направленную на построение коммунистического общества в СССР, на обеспечение победы дела мира, демократии, национальной независимости и социализма, на укрепление сплоченности марксистско-ленинских партий, Пленум ЦК КПСС поручает Президиуму ЦК и впредь твердо отстаивать генеральную линию мирового коммунистического движения, добиваться укрепления единства всех революционных сил современности.

Наша партия идет и впредь будет идти проверенным ленинским путем и никто и никогда не сведет КПСС с этого курса—курса XX и XXII съездов.

Несмотря на то, что китайские руководители далеко зашли в своих раскольнических действиях, Пленум ЦК КПСС, ставя превыше всего интересы единства мирового коммунистического движения, выражает готовность и дальше прилагать усилия для нормализации отношений КПСС и КПК. Если руководители КПК не утратили окончательно сознания своей интернациональной ответственности, они должны, наконец, понять, что своими действиями отвлекают силы и внимание коммунистических и рабочих партий от решения насущных задач социалистического строительства, затрудняют борьбу против империализма, наносят ущерб всему антиимпериалистическому фронту.

Пленум ЦК КПСС выражает твердую уверенность, что мировое коммунистическое движение преодолеет существующие трудности, еще теснее сплотит свои ряды под знаменем Маркса—Энгельса—Ленина, добьется новых успехов в борьбе за великое дело рабочего класса, за дело мира и безопасности народов, за победу коммунизма.

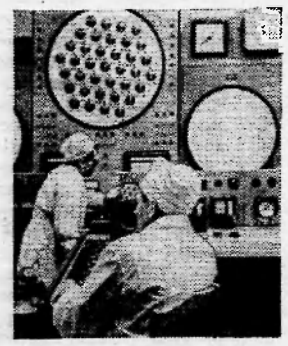

Недавно был произведен первый этап физического пуска Нововоронежской атомной электростанции.

Сейчас наступил самый ответственный период—подготовка к энергетическому пуску. Опробованы все три турбины общей мощностью 210 тысяч киловатт. Идет проверка всех узлов станции.

На снимке: начальник смены АЭС В. П. Рябов и старший инженер Ю. А. Малков у блочного щита управления.

Фото А. Ренина.

Фотохроника ТАСС

ЗА ЧЕСТЬ ШКОЛЫ

В 1957 году правление колхоза «Красное знамя» подарило школе знамя за хорошую работу учащихся на колхозных полях. Принятие его происходило в торжественной обстановке. С тех пор этот день вошел в жизнь школы, как праздник «За честь школы».

Вот уже седьмой год отмечается этот праздник в школе. Отмечается он торжественно и красиво.

Второй год выпадает честь рапортовать о делах отряду № 3. Это—лучший пионерский отряд (вожатый Игорь Лоскутов). Они хорошо учатся, шефствуют над октябрятами, сделали много наглядных пособий, собрали 480 килограммов золы, распространили книг на 50 рублей.

Затем слово предоставляется первому знаменосцу школы Л. Я. Носиковой. Это она, Люся Носикова, и класс, в котором она училась, принимали знамя от колхоза. Это они обещали всем закончить успешно 10 классов, быть верными в дружбе, помнить всегда о школе.

Они сдержали свое обещание: все окончили школу и сейчас трудятся на благо Родины. В. Лисицын стал экскаваторщиком, Рудиева—монтажником, а она, Люся Носикова, стала учительницей и вернулась в свою школу.

Торжественны минуты передачи знамени. 11 класс кончает школу, он передает знамя 10 классу. Знаменосец А. Литвиненко дает наказ десятиклассникам. Новый знаменосец Б. Шмигельский обещает не уронить чести школьного знамени.

В этот традиционный праздник школа получила много подарков. Каждое поздравление и очередной подарок ребята встречали с восторгом, каждого выступающего награждали бурными аплодисментами.

Теперь у них будет еще 3 швейных машины, баян, много книг и другие подарки.

Звучит традиционная песня «Школьные годы».

Долго не смолкали музыка, смех и песни в этот вечер в Доме культуры.

Хорошие воспоминания о празднике останутся у ребят и особенно у тех, кто получил в этот день комсомольские билеты и удостоверения ударника резерва коммунистического труда.

Г. Кирпичова.

Редактор М. ПАРФЕНЮК.

ПИШИТЕ НАМ ПО АДРЕСУ:

с. Нижневартовск, Школьная, 11 редакция газеты

„Ленинское знамя".

Звоните по телефону 3—68

Нижневартовская типография Управления по печати Тюменского облисполкома

Заказ № 108 Тираж 1020

Пролетарии всех стран, соединяйтесь!

Ленинское знамя

Орган Нижневартовского районного партийного комитета КПСС и районного Совета депутатов трудящихся Тюменской области

Год издания 22-й | ВОСКРЕСЕНЬЕ, 12 апреля 1964 года | № 30 (1878) | Цена 1 коп.

В ответ на решения Пленума ЦК КПСС

Коммунистическая партия и Советское правительство постоянно заботятся о развитии сельского хозяйства, об укреплении экономики сельскохозяйственных предприятий, о повышении благосостояния тружеников деревни. И не случайно потому за последние годы неузнаваемо изменилась и лучшую сторону жизнь работников сельского хозяйства. Все эти изменения хорошо видны на примере нашего колхоза.

Хозяйство все более широко применяет технику. Увеличиваются доходы артели. Много отрадных изменений произошло и в жизни каждой семьи. Колхозники стали много лучше одеваться, больше покупать в магазинах промышленных товаров. Изменился и облик села. Все больше и больше строится жилых домов, производственных, социально-бытовых помещений.

Еще более светлые перспективы открывают перед советской деревней решения декабрьского и февральского Пленумов Центрального Комитета.

В ответ на эти решения колхозники артели «За мир» взяли повышенные обязательства с тем, чтобы внести свой вклад в создание изобилия продуктов в стране. Так, животноводы колхоза дали слово получить в текущем году по 1500 килограммов молока от коровы, продать его государству не менее 1300 центнеров, сохранить поголовье крупного рогатого скота на 97 процентов, получить и сохранить от ста коров по 95 телят, продать государству 110 центнеров мяса.

Работники зверофермы поставили перед собой задачу довести деловой выход в среднем от одной самки серебристо-черных лисиц до 3,5 щенка, полностью сохранить все взрослое поголовье зверей, сдать шкурки серебристо-черных лисиц средней стоимостью не менее 95 рублей за каждую.

Будет получено с каждого гектара по 100 центнеров картофеля и по 150 центнеров овощей.

План по добыче рыбы рыбаки артели решили выполнить по открытой воде и дать сверх годового задания 25 центнеров рыбы.

Увеличение производства продукции мы не ставим как самоцель. Наша задача заключается и в том, чтобы получить ее с наименьшими затратами. Выполнить ее можно лишь при том условии, если постоянное внимание будет уделяться внедрению передового опыта, механизации.

В минувшем году мы в животноводстве применяли интенсивный откорм молодняка крупного рогатого скота. Будет применен этот метод и в текущем году. Обязательствами, например, предусмотрено в конце пастбищного периода поставить на интенсивный откорм 40 бычков-кастратов и получать от них по 1000 граммов привеса в сутки.

При выращивании молодняка будет применяться также подсосный метод выкармливания телят под коров-кормилиц. Это позволит нашим животноводам не только повысить производительность труда, снизить затраты, но и более успешно бороться за сохранение молодняка.

За счет внедрения механизации производительность труда в самой трудоемкой отрасли нашего хозяйства—животноводстве возрастет на 10 процентов, а на вывозке кормов—в два раза.

В настоящее время на всех участках колхозного производства царит высокое напряжение. Передовые доярки артели А. Г. Ярова, В. Г. Дубровина, например, надоили с начала года уже по 404-446 килограммов молока от каждой из закрепленных коров.

Под посев картофеля и овощей вывезено достаточное количество удобрений, готовится техника.

Одним словом, колхозники делают все, чтобы выполнить взятые обязательства, как можно больше получить продукции и снизить ее себестоимость.

Ф. Сулушин.

Растет трудовое напряжение

Напряженные дни сейчас у рабочих и инженерно-технических работников, занятых на подготовке Мегионской площади к пробной эксплуатации. Как сообщил в редакцию заместитель начальника экспедиции А. Д. Фигуров, в настоящее время бригада монтажников омского строительно-монтажного управления, возглавляет которую прораб А. П. Гусев, заканчивает монтаж резервуара на 28 номере. Сварено более 70 процентов труб нефтепровода, подготовлены все поворотки.

Полностью подготовлены к пробной эксплуатации две скважины.

Усиленными темпами проводятся и другие работы. Монтажники и строители, встав на предмайскую трудовую вахту, прилагают все усилия к тому, чтобы досрочно закончить плановые работы по подготовке месторождения к пробной эксплуатации, создать условия для выполнения плана отгрузки нефти химическим предприятиям.

Новый фонтан нефти

8 апреля ударил новый мощный фонтан нефти из скважины №10, что на Мегионском месторождении. Скважину бурили рабочие бригады, которой руководит Григорий Иванович Поркин. Испытание проводила бригада тов. Васечко Григория Романовича. В коллективе особенно хорошо трудились Василий Цендик, Владимир Федоров.

Через несколько недель откроется навигация, и нефть этой скважины пойдет на Омский нефтеперерабатывающий завод.

КОЛУМБЫ XX ВЕКА



Всему человечеству памятен день, когда впервые в истории, разорвав путы земного притяжения, взлетел к звездам сын Земли, гражданин Советского Союза коммунист Юрий Алексеевич Гагарин.

Люди всех континентов назвали 12 апреля 1961 года утром космической эры. Прошедшие с тех пор три года были заполнены рядом новых блистательных побед советской науки.

В августе 1961 года космический рейс на корабле «Восток-2» успешно осуществил второй советский летчик-космонавт—Г. С. Титов. За ним первый групповой многосуточный полет совершили «звездные братья» А. Г. Николаев и П. Р. Попович. Новым триумфом советской космонавтики явился второй длительный совместный рейс в глубины звездного океана—граждан Советского Союза В. Ф. Быковского и первой в мире женщины-космонавта В. В. Николаевой-Терешковой на кораблях-спутниках «Восток-5» и «Восток-6» в июне 1963 года.

К числу космических побед нашей страны относится серия замечательных исследований Вселенной, проводимых с помощью искусственных спутников Земли типа «Космос». 1 ноября 1963 года мир узнал о новом блистательном достижении советских ученых, конструкторов, инженеров, техников и рабочих—запуске управляемого маневрирующего космического аппарата «Полет-1», открывшем новые широкие возможности для дальнейшего изучения и использования космического пространства, для подготовки к межпланетным перелетам. Выдающиеся успехи нашей страны в завоевании космоса—славная победа труда, мысли и разума советского человека—первооткрывателя космической эры, яркая демонстрация преимуществ социалистического общественного строя.

Планомерное освоение советскими людьми просторов Вселенной во имя мира, во имя счастья на земле продолжается.

На снимке: первый в мире космонавт Юрий Гагарин.

Фото Чередниченка. Фотохроника ТАСС



Герои Советского Союза летчики-космонавты (слева направо): подполковник П. Попович, полковник Ю. Гагарин, В. Николаева-Терешкова, подполковник А. Николаев, подполковник В. Быковский и подполковник Г. Титов.

ВЕЛИКИЙ ЛЕНИН В СЕРДЦЕ КАЖДОГО

Широко и торжественно готовится отметить день рождения Ильича вся наша страна.

Немало реликвий, связанных с семьей Владимира Ильича, его детскими и юношескими годами, хранит Ульяновский дом-музей В. И. Ленина. Теперь музей пополнился новыми экспонатами. Это часы и зимняя одежда отца Ленина—Ильи Николаевича Ульянова, а также печать, принадлежавшая ему как директору народных училищ Симбирской губернии.

В Дагестане начались ленинские чтения. Большая группа партийных работников, ученых, пропагандистов республики проводит на полевых станах и далеких зимовьях чабанов беседы о жизни и деятельности Ильича.

Тувинское республиканское книжное издательство закончило подготовку к изданию работы В. И. Ленина «Очередные задачи Советской власти». Это 37-е крупное произведение основателя Коммунистической партии и Советского государства, выпущенное на тувинском языке.

соревнование

бригад госхоза, колхозов и отделений коопзверопромхоза по добыче рыбы

Данные рыбозавода в процентах к апрельскому заданию

Госхозы	
Охтеурьевский	—
Ларьякский	28
Нижневартовский	20
Тарховский	12,0
Бригады госхоза	
Кыкин	—
Камин	—
Ляксин	80
Сигильетов Р. Н.	—
Доронин	—
Сигильетов П.Н.	—
Трофимов П.А.	—
Шехирев	—
Колхозы	
«Новая жизнь»	—
«Красное знамя»	40,0
Имени Калинина	—
«За мир»	—
Промохототделения	
Ларьякское	—
Корликовское	—
по рыбозаводу	14,0

Массовым тиражом

Издательство «Правда» и издательство Политической литературы выпустили в свет брошюры с текстом доклада члена Президиума, секретаря ЦК КПСС тов. М.А. Суслова на февральском Пленуме ЦК КПСС «О борьбе КПСС за сплоченность международного коммунистического движения». ТАСС

Лжецы получают отпор

ПРАГА. Выступая здесь на пресс-конференции, первый секретарь ЦК Коммунистической партии Германии Макс Рейман резко осудил раскольнические действия руководства партии Китая, которые наносят вред международному коммунистическому рабочему движению.

Коммунистическая партия Германии, заявил он, была и остается верной великому марксистско-ленинскому учению, историческим документам Московских совещаний коммунистических и рабочих партий. Коммунистическая партия Германии выступает за сплоченность и единство международного коммунистического движения на основе верности принципам марксизма-ленинизма.

Макс Рейман высказался за быстрейший созыв совещания коммунистических и рабочих партий для утверждения единой марксистско-ленинской линии в международном коммунистическом движении.

КАРАКАС. Венесуэльские газеты опубликовали изложение постановления Пленума ЦК КПСС «О борьбе КПСС за сплоченность международного коммунистического движения» и доклада М. А. Суслова, в котором разоблачаются раскольнические действия руководства КПК. Эти документы вызвали большой интерес венесуэльской общественности. В прогрессивных кругах отмечается, что они являются важным вкладом в национально-освободительную борьбу и борьбу за мир во всем мире.

СОФИЯ. Не только ввиду своих бесспорных исторических заслуг Коммунистическая партия Советского Союза завоевала себе право быть авангардом человеческого прогресса, пишет газета «Отечественфронт». КПСС, бесспорно, является авангардом и ввиду своей новой Программы, которую по праву называют коммунистическим манифестом эпохи, ввиду своей высокогуманной политики, проводимой с непоколебимой последовательностью, твердостью и гибкостью, ввиду достигнутых гигантских общественных, экономических и научных успехов, мужественной борьбы за мир, демократию, национальную независимость, социализм и коммунизм. Болгарские коммунисты, все болгарские патриоты решительно отвергают чудовищную и гнусную клевету руководства КПК, охваченного великодержавным шовинизмом и мелкобуржуазным авантюризмом, на КПСС и ее руководство во главе с Н. С. Хрущевым, пишет «Отечественфронт».

ВАРШАВА. С глубоким пониманием и одобрением встречены в Польской Народной Республике материалы февральского Пленума ЦК КПСС.

Директор музея В. И. Ленина в Варшаве Ядвига Людвинская в беседе с корреспондентом ТАСС заявила:

Как коммунистка старшего поколения я по своему 40-летнему опыту партийной работы знаю, что КПСС всегда была верна идеям Ленина, идеям пролетарского интернационализма. Боль, возмущение и отвращение вызывает у меня фракционная, раскольническая, подрывная деятельность китайских руководителей. Они совсем оторвались от жизни, от действительности наших дней, не видят или не хотят видеть тех изменений, которые произошли и происходят в мире.

БЕРЛИН. Трудящиеся ГДР полностью разделяют положения, изложенные в документах февральского Пленума ЦК КПСС и в выступлениях Н. С. Хрущева в Венгрии, заявил корреспонденту ТАСС заместитель председателя президиума Национального совета национального фронта демократической Германии Хорст Браш. В них нашла яркое отражение последовательная миролюбивая политика партии Ленина, ее решимость сделать все для сплочения мирового коммунистического движения. Мы приложим все силы для упрочения единства социалистического содружества и международного рабочего движения, сказал Х. Браш.

Высоко держать марку

Какой бы вид продукции не выпускало предприятие, его работу оценивают не только по количеству и ассортименту продукции, а и по ее качеству.

Качество продукции, наряду с объемом и ассортиментом, является важнейшим показателем производственной программы.

Однако этому, одному из основных показателей программы, в Нижневартовском рыбозаводе уделяется мало внимания. Примером этому может служить то, что в 1963 году рыбозавод должен был выпустить продукции первым сортом 75,7 процента, вторым — 24,3 процента, а он выпустил первосортной продукции 74,6 процента, вторым сортом — 23,3 процента, третьим — 2,1 процента, т. е. при невыполнении плана выпуска первых сортов допустил брак.

Основной причиной снижения сортности продукции является нарушение технологической дисциплины в процессе обработки рыбы.

Что должен сделать коллектив обработчиков рыбозавода, чтобы успешно справиться в 1964 году с выполнением установленного плана по сортности, не допустить брака в работе?

Необходимо помнить и повседневно претворять в жизнь непреложное правило о непрерывности холодильной цепи. Что это значит? Это значит, что добытая рыба не должна находиться без воздействия на нее холода хотя бы непродолжительное время. Этот процесс начинается с момента вылова и заканчивается реализацией готовой продукции потребителю. Вот почему необходимо всем рыбакам помнить, что сохранение качества рыбы на местах лова во многом зависит от них. Если наши рыбаки будут внедрять при хранении рыбы лед или применять подсадки, можно с уверенностью сказать, что сортность рыбы по рыбозаводу будет улучшена.

Большая ответственность ложится и на мастеров участков, в функции которых входит постоянный контроль за соблюдением технологической дисциплины на участке. А это значит, что неукоснительно надо соблюдать твердый график сменяемости планкоутов, стоянка которых не должна превышать трех-пяти суток с мороженой рыбой и одни-двои с охлажденем. Быстрота при разгрузке судов ускорит их оборачиваемость. Необходимо применять кольцевой сбор рыбы в охлажденном виде, уборку и хранение рыбы в камерах холодильников при постоянных температурах.

Кроме того, в путину 1964 года в Ларьяке и Нижневартовске будут применены установки для заморозки рыбы и циркулирующих тузлуках. Внедрение этих установок позволит высвободить часть рабочих, занятых на заморозке рыбы, увеличить оборачиваемость морозильной емкости, ускорит процесс замораживания и улучшит качество продукции.

Организованно провести путину 1964 года, выпускать продукцию только хорошего качества, высоко держать марку своего завода — задача, которую необходимо выполнить.

Н. Башкин.

Эту болезнь можно ПРЕДУПРЕДИТЬ

Туберкулез — инфекционная хроническая болезнь, которая вызывается особым микробом, открытым в 1882 году немецким ученым Робертом Кохом.

Туберкулезные микробы — мельчайшие живые существа, видимые только под микроскопом. Микроб имеет вид изогнутой палочки, потому он и назван туберкулезной палочкой, или палочкой Коха.

Возбудитель туберкулеза отличается большой стойкостью и живучестью. В темных, сырых помещениях бациллы в течение ряда месяцев сохраняют свои ядовитые свойства. На солнце же погибают через несколько часов.

Туберкулезные микробы попадают в организм самыми разнообразными путями. Существует так называемое пылевое заражение. Больной, выделяющий бациллы, отхаркивает мокроту на землю или на пол, которая высыхает, смешивается с пылью, а здоровый человек вдыхает зараженный воздух. Микробы, при благоприятных условиях, размножаются и могут вызвать заболевание туберкулезом.

Бациллы могут попадать в организм с мелкими капельками и брызгами слюны, которые вылетают изо рта больного при разговоре, чихании, кашле. Такое заражение называется капельным.

Туберкулезом можно заразиться при употреблении сырого молока или недостаточно проваренного мяса коров и коз больных туберкулезом.

Заражение может произойти при непосредственном соприкосновении с больным открытой формой туберкулеза. Это контактный путь.

В детском возрасте у некоторых детей заболевание туберкулезом протекает незаметно. В большинстве же случаев болезнь проявляется разнообразными симптомами. В раннем периоде заболевания у человека появляется слабость, утомляемость во время работы, потливость, ознобы, раздражительность, худ шается аппетит и сон, темпе,атура тела периодически повышается до 37,1—37,2, затем появляется кашель сухой или с выделением мокроты. Бывают случаи, когда болезнь начинается остро, появляется головная боль, озноб, температура повышается до 38—39 градусов.

У большинства больных поражаются легкие, где развивается незначительное воспаление — туберкулезные очажки. Очажки постепенно уплотняются и образуют плотный очаг, а во многих случаях воспаление рассасывается бесследно. При неблагоприятном течении процесса очажки сливаются, образуются инфильтраты. Под влиянием выделяемого туберкулезными бациллами яда в инфильтрате происходит расплавление эластичной ткани с образованием в ней полости-каверны. В этом случае человек уже серьезно болен: у него появляется сухой или с мокротой кашель, боль в груди, иногда открывается кровохаркание или легочное кровотечение. При анализе мокроты в ней обнаруживаются туберкулезные палочки. Такой больной опасен для окружающих его людей. Но при своевременно начатом лечении, строгом соблюдении режима и применении мощных лекарственных средств, можно добиться полного излечения туберкулеза.

С каждым годом в нашей стране уменьшается число больных туберкулезом. От чего это происходит?

Во-первых, от улучшения благосостояния населения, его быта, питания, жилищных условий, повышения роста культуры.

Во-вторых, благодаря большой работе по предупреждению и лечению заболеваний, которую ведут медицинские работники.

В-третьих, важнейшим мероприятием общественного характера, предупреждающим заболеваемость туберкулезом, являются предохранительные прививки. Прививки делаются вакциной, полученной из туберкулезных микробов. Вводят ее внутрикожно новорожденным, подросткам и взрослым до 30-летнего возраста.

Туберкулез — болезнь излечимая, болезнь, которую можно предупредить.

М. Попова,
врач.

ЧЕЛЮСКИНСКАЯ ЭПОПЕЯ

В августе 1933 года советский пароход «Челюскин» вышел из Мурманского порта, имея задание пройти за одну навигацию по трассе Северного морского пути из Мурманска во Владивосток. Такая попытка на судне ледокольного типа предпринималась впервые. В октябре «Челюскин» подошел к Берингову проливу и был скован дрейфующими льдами. Вместе с ними он был вынесен в Чукотское море и 13 февраля 1934 года после многодневного дрейфа раздавлен льдами. Участники экспедиции в составе 104 человек во главе с О. Ю. Шмидтом высадились на лед.

Советское правительство приняло энергичные меры к спасению членов экспедиции и команды парохода. Героические советские летчики совершили несколько беспримерных по отваге рейсов на льдину и 13 апреля завершили доставку челюскинцев на материк.



На снимке: первые Ге, ои Советского Союза летчики полярной авиации (слева направо): М. Т. Слепнев, Н. П. Каманин, А. В. Ляпидевский, М. В. Водопьянов и В. С. Молоков, принимавшие участие в спасении челюскинцев.

Фото В. Че, един: е на.

Фотохроника ТАСС

Семеро летчиков — А. В. Ляпидевский, С. А. Леваневский, В. С. Молоков, Н. П. Каманин, М. Т. Слепнев, М. В. Водопьянов, И. В. Доронин были первыми, кого Советское правительство удостоило звания Героя Советского Союза.

Челюскинская эпопея показала всему миру величие советских людей, вошла яркой страницей в летопись покорения Арктики.



На снимке: «Челюскин» перед выходом в плавание.

Фотохроника ТАСС

Редактор М. ПАРФЕНЮК.

ПИШИТЕ НАМ ПО АДРЕСУ:
с Нижневартовск, Школьная, 11
редакция газеты
„Ленинское знамя".
Звоните по телефону 3—68

Нижневартовская типография
Управления по печати
Тюменского облисполкома

Заказ № 110 Тираж 1020

Пролетарии всех стран, соединяйтесь!

Ленинское знамя

Орган Нижневартовского районного партийного комитета КПСС и районного Совета депутатов трудящихся Тюменской области

Год издания 23-й | ЧЕТВЕРГ. 16 апреля 1964 года | №31 (1878) | Цена 1 коп.

Н. С. ХРУЩЕВ

(К 70-летию со дня рождения)



Хрущев Н. С.—Первый секретарь ЦК КПСС, Председатель Совета Министров СССР.
Фото И. Филатова. Фотохроника ТАСС

Никита Сергеевич Хрущев родился 17 апреля 1894 года в семье шахтера в селе Калиновке бывшей Курской губернии.

С малых лет он работал по найму: сначала пастухом в деревне, а затем слесарем на заводах и шахтах Донбасса. Первоначальное образование он получил главным образом путем самостоятельной учебы. В партию вступил в 1918 году. Был активным участником гражданской войны на южном фронте. Когда страна приступила к восстановлению народного хозяйства и социалистическому строительству, он вернулся в родной Донбасс; работал на руднике, был избран на руководящую партийную работу. В 1929 году поступил учиться в Промышленную академию.

После окончания учебы Н. С. Хрущев был вновь направлен на партийную работу: сначала в Москве, затем на Украине.

В годы Великой Отечественной войны находился в действующей армии, являлся членом Военного совета многих фронтов, активно участвовал в подготовке и разгроме немецко-фашистских войск на Волге, в освобождении Украины.

В послевоенный период вел энергичную деятельность по восстановлению и дальнейшему развитию народного хозяйства.

Н. С. Хрущев с 1934 года является членом Центрального Комитета партии, в 1953 году был избран Первым секретарем, а в 1958 году назначен на пост Председателя Совета Министров Союза ССР. Инициатива, богатый политический опыт и неутомимая деятельность обеспечили ему выдающуюся роль во всей огромной организаторской и теоретической работе ленинского ЦК, во всех областях нашей внутренней и внешней политики.

За большие заслуги перед народом и государством Никита Сергеевич трижды удостоен высокого звания Героя Социалистического Труда. За выдающуюся деятельность во имя укрепления мира ему присуждена Международная Ленинская премия мира.

Жизненный путь Н. С. Хрущева, как и других советских руководителей, яркое подтверждение глубокой народности нашего строя и Коммунистической партии.



Нью-Йорк. Выступление Н. С. Хрущева на XV сессии Генеральной Ассамблеи Организации Объединенных Наций. (1 октября 1960 г.).
Фото В. Егорова. Фотохроника ТАСС



Н. С. Хрущев среди делегатов XXII съезда КПСС
Фото В. Савостьянова и В. Егорова. Фотохроника ТАСС

Вторая в районе

Еще совсем недавно здесь спокойно шумела тайга. Даже охотники редко заходили сюда. Лишь несколько месяцев назад тайга наполнилась рокотом моторов, голосами людей, лязгом сгружаемого железа. Это пришли вышкостроители. А вскоре над тайгой выросла, засверкала огнями буровая вышка.

Проходили дни, одна другую сменяя вахты буровиков из бригады С. Л. Малыгина, но почти ни на минуту не останавливались двигатели. Все глубже в недра уходит турбобур. Каждый член коллектива бригады не зависимо от того, какую выполнял он работу, отдавал все знания и опыт. И это понятно—не часто выпадает честь бурить первую разведочную скважину.

Особенно возросло нетерпение, когда стали проявляться первые признаки нефти.

И вот турбобур достиг намеченной глубины. Последний подъем бурового инструмента. Бригада провела подготовительные работы к испытанию. И через несколько часов ударил мощный фонтан нефти.

На карту района нанесена вторая нефтеносная площадь, тринадцатая в Ханты-Мансийском округе—Ватинская. Мегионские нефтеразведчики вписали еще одну славную страницу в историю освоения богатств нашего края.

В настоящее время коллектив экспедиции готовится к бурению новых разведочных скважин на Ватинской площади. Пройдет время, и нефтеперерабатывающие предприятия страны получат нефть с этой площади.

М. Трофимов.

ПЛЕНУМ РАЙОННОГО ПАРТКОМА

13 апреля состоялся пленум районного парткома, на котором обсуждался вопрос: «Задачи районной партийной организации в свете решений февральского Пленума ЦК КПСС «О борьбе КПСС за сплочение международного коммунистического движения».

С докладом по обсуждаемому вопросу выступил первый секретарь Ханты-Мансийского окружного комитета партии С. Ф. Соловьев.

В обсуждении доклада приняли участие директор Нижневартовской средней школы Т. Д. Шуваев, редактор районной газеты «Ленинское знамя» М. Т. Парфенюк, начальник пристани В. А. Буруцкий, директор Нижневартовского рыбозавода С. П. Партымов, заведующий районным отделом культуры П. Т. Соловьев, народный судья Ф. Е. Зубарев, заведующий отделом пропаганды райпарткома В. Н. Осколков, начальник Мегионской экспедиции В. А. Абазаров, заместитель секретаря парторганизации райузла связи Е. А. Иванова, секретарь районного парткома Л. В. Аксарин.

Пленум парткома единодушно одобрил деятельность Президиума ЦК КПСС, Первого секретаря ЦК КПСС товарища Н. С. Хрущева, направленную на борьбу за сплоченность международного коммунистического движения, за чистоту марксизма-ленинизма, на которую поставили руководители КПК, вставшие на путь ревизионизма. Они единодушно осудили раскольнические действия китайского руководства и еще раз показали, что идеи и дела нашей ленинской партии—это идеи и дела всего советского народа, что этот народ своим созидательным трудом и впредь будет уверенно строить коммунизм, претворяя в жизнь Программу партии великого Ленина.

По обсужденному вопросу участники пленума единодушно приняли постановление, в котором выразили твердую волю коммунистов райпарторганизации еще теснее сплотить свои ряды вокруг ЦК КПСС, принять все меры для мобилизации трудящихся района на выполнение планов строительства коммунизма в нашей стране.

Завод на сваях

О том, что в Тобольске, на берегу протоки Иртыша, строится крупный фанерокомбинат, знают многие. Но не каждому известно, что все сооружения будут покоиться не на обычных фундаментах, а на сваях.

Недавно коллектив нижеверов Тобольского строительного управления № 23 удачно решил одну техническую проблему. Железобетонные сваи заменили комбинированными. Сначала забивают в грунт 6,5-метровую деревянную сваю, затем железобетонную длиной 8,5 метра. Прочность их увеличивается. Расход свай сократился в четыре раза. Выигрыш во времени очевиден. Экономия средств налицо. Первые комбинированные сваи—будущие фундаменты производственных сооружений—уже забиты в землю.

Е. Щаткой.
„Тюменская правда."

Ликвидировать отставание

Неисчерпаемы богатства нашего района. Одним из основных его богатств является рыба. Десятки рыбаков напряженно и настойчиво ведут поиск и вылов рыбы на реках Оби и Вахе, на озерах. Не сразу дается победа. Она достигается ценой больших трудовых усилий, воли и мастерства.

Сотни километров обходил на лыжах от водоема к водоему в сильные февральские морозы Е. В. Ляксин, бригадир Ларьякского рыбоучастка, этот беспокойный и трудолюбивый человек для того, чтобы обеспечить на промысле успех всей бригаде.

Неудачи преследовали его изо дня в день. Не дал желаемых результатов январь, не выполнен план рыбодобычи и в феврале. Егор Викторович больно переживал эти неудачи, но не потерял веры в успех, настойчиво вел разведку новых водоемов. И нашел. Не пропали труды энтузиаста рыбодобычи.

К 20 марта бригада тов. Ляксина одной из первых выполнила квартальный план добычи рыбы, выловив сверх плана к концу квартала 23 центнера рыбы.

Таких энтузиастов рыбодобычи, настоящих мастеров рыбного промысла не единицы, в их числе бригады тт. В.И. Доронина, Т. А. Кыкина, Г.Т.Кампна из Охтеурьевского рыбоучастка, тов. П. П. Сигильетова из Ларьякского рыбоучастка. Многое сделано рыбаками Корликовского промохототделения.

Я. АКСАРИН,
секретарь парткома.

Благодаря напряженному труду коллективов этих бригад, правильной расстановке рыбаков и управлению промыслом со стороны руководителей участков и отделений тт. Нездойминоги. Бутакова, Коробкина Охтеурьевский, Ларьякский рыбоучастки и Корликовское промохототделение первыми в районе к середине марта завершили выполнение квартального плана рыбодобычи и соревнуются за то, чтобы годовой план выполнить по открытой воде.

По далеко не так организована эта ответственная работа в колхозах и рыбартели, а также на Нижневартовском участке рыбозавода.

Руководители этих хозяйств не сделали выводов из горьких уроков прошлого года, когда наш район недодал государству большое количество рыбы, продолжают работать по старинке, без внедрения нового, без напряжения.

Колхоз «За мир» (председатель правления тов. Ершов) за три месяца выловил всего 21 центнер рыбы или по 7 центнеров на одного рыбака. Бригада тов. Трофимова из Нижневартовского гослова недодала к квартальному плану 104 центнера. Позорно провалили план рыбаки рыбартели «Красное знамя» (бригадир лова тов. Аниспмов), где из 300 центнеров, запланированных на первый квартал, выполнено всего 45. В течение всего февраля ни одного центнера не выловила бригада тов. Шехирева из Тарховского приемного пункта, а в марте ими сдано только 16 центнеров. Выработка на одного рыбака в бригаде тов. Шехирева составила 7 центнеров за квартал.

Таким образом, отдельные руководители в новом году продолжают по-прежнему плохо руководить делом добычи рыбы, затягивая отставание, увеличивая задолженность. Пролов первых месяцев должен тревогой отозваться у каждого, кто допустил его. Однако таких, как тов. Аниспмов. провал плана не беспокоит. Он вместо боевой организаторской работы, совершенно перестал руководить рыбаками, пустил дело на самотек. Равнодушие и распущенность бригадира не насторожили ни правление колхоза, ни парторганизацию. Аниспмов продолжает безнаказанно находиться у руля управления рыбодобычей артели.

Партийные организации обязаны повысить ответственность руководителей рыбодобычи и всех рыбаков за порученное дело. Партийным организациям необходимо возглавить организаторскую работу среди рыбаков, поставить ее так, чтобы план добычи 1964 года по призыву передовых предприятий округа и нашего района был выполнен по открытой воде.

Выполнение такой задачи возможно при высоком, технически грамотном руководстве со стороны рыбозавода, которое должны обеспечить тт С.П. Партымон и П. Г. Акимов на основе внедрения широкого промысла на отшнурованных водоемах, освоения стрежневых песков. Главное сейчас — качественно подготовиться к добыче рыбы в запретный период. Надо еще раз проверить, как обеспечены рыбаки орудиями лова, продуктами, созданы ли условия для хранения рыбы. Одновременно следует принять меры к всесторонней подготовке к летней путине.



Плакат художника Б. Антонова

Фотохроника ТАСС

ВОЗВРАЩАЯСЬ К НАПЕЧАТАННОМУ

ТАК НЕ РЕАГИРУЮТ НА КРИТИКУ

В номере за 12 марта этого года в нашей газете была опубликована корреспонденция под заголовком: «На словах хорошо. А на деле...», в которой говорилось о неудовлетворительной постановке агитационно-массовой работы в колхозе имени Калинина. Критика в адрес партбюро и секретаря партийной организации И. А. Качушкина в корреспонденции подкреплена конкретными фактами.

Публикуя корреспонденцию, редакция рассчитывала на то, что партбюро примет соответствующие меры, устранит имеющиеся недостатки в организации массово-политической работы в колхозе и об этом поставит в известность редакцию.

Однако секретарь парторганизации артели И. А. Качушкин подошел к корреспонденции со своей мерки.

Корреспонденция не послужила темой для разговора ни на партийном собрании, ни на заседании бюро. Никаких изменений не произошло и в организации агитационно-массовой работы. Она по-прежнему не проводится. Ничего пока не сделано и по оформлению наглядной агитации. Лозунги и плакаты с прошлогодними призывами все еще висят на стенах животноводческих помещений. Разве не доказательство беспечности и халатности секретаря тов. Качушкина, членов бюро парторганизации в отношении к наглядной агитации то, что некоторые из лозунгов прикреплены, как говорится, вверх тормашками.

Какие же еще, спрашивается, нужны факты в подтверждение неудовлетворительной постановки агитационно-массовой работы. И было бы куда полезнее, если бы тов. Качушкин направил свои усилия не на опровержение фактов, изложенных в корреспонденции, а на ликвидацию недостатков.

Решительное осуждение раскольников

КОЛОМБО. Издающаяся здесь газета «Виракесари» в своих комментариях па доклад М. А. Суслова на Пленуме ЦК КПСС пишет: Китайские руководители заявляют, что революции являются единственным путем, при помощи которого коммунизм может одержать победу в мировом масштабе. Иными словами, они хотят присвоить себе верховную власть и распоряжаться судьбами народов и государств, растаптывая при этом право народов на самоопределение.

Существует большое различие между методами ведения военных действий 20 лет назад и в настоящее время. Сейчас все живое на земном шаре может быть уничтожено нажатием кнопки. Советский Союз правильно заявляет, что в подобных условиях только сумасшедший может настаивать на применении силы. Если и Пекине считаются с интересами человечества, если они осознают последствия применения современных видов вооружения, то они должны понять безумно попыток применения подобных видов вооружения. От имени населении всего мира мы требуем, чтобы китайские лидеры прекратили свою опасную игру с судьбами человечества.

ПАРИЖ. Под председательством Мориса Тореза состоялось заседание политбюро Французской коммунистической партии, на котором был рассмотрен вопрос «О развитии обстановки в международном коммунистическом движении».

Политбюро, говорится в опубликованном после заседания заявлении, «констатировало, что руководители Коммунистической партии Китая все более и более отходят от принципов, выработанных совместно всеми братскими партиями па совещаниях 1957 и 1960 годов».

Отмечая, что доклад товарища М. А. Суслова на февральском Пленуме ЦК КПСС представляет собой «твердый и аргументированный ответ на догматические установки и раскольническую деятельность руководителей Компартии Китая», политбюро ФКП «подчеркивает важность предложения Центрального Комитета КПСС созвать в ближайшее время новое всемирное совещание всех коммунистических и рабочих партий», которое необходимо, чтобы «подтвердить генеральную линию движения и чтобы принять меры, необходимые для сохранения его сплоченности».

ТАСС

Хорошие итоги

1964 год начался для нас с неудач. Не ладилось никак на буровых. То простои, то еще что-нибудь. В результате производственный план января по бурению экспедиции не выполнила. Такое положение обеспокоило не только руководство, но и самих рабочих. Дальше так не пойдет, решили они. В феврале на прорыв было мобилизовано все: и механизации, и все другие силы. Люди давали обязательство: квартальный — досрочно! И сдержала свое слово: квартальное задание выполнила на 101,5 процента.

Как всегда, лидирует бригада бурового мастера Григория Ивановича Поркина, пробурившая 4212 метров вместо 3200, предусмотренных планом, выполнившая квартальное задание на 131,6 процента. Высокая организация труда вахт, сработанность их, позволили буровой бригаде достичь производительного времени 90,7 процента. Вахта бурильщика тов. Хафизова пробурила за квартал 1177 метров скважин, выполнение норм на механическое бурение составило 119 процентов, на спуско-подъемных операциях — 111 процентов. Вахта бурильщика тов. Литвиненко из этой же бригады пробурила за квартал 1027 метров, выполнение норм составило на механическом бурении 142 процента, спуске и подъеме инструмента — 117 процентов.

В хорошем темпе идут дела в буровой бригаде мастера С. Л. Малыгина.

Хорошо работают вахты бурильщиков тт Черкашина и Павлюченко из этой бригады.

Вахта бурильщика тов. Черкашина пробурила за квартал 935 метров, с выполнением норм на 105 процентов, а вахта бурильщика тов. Павлюченко пробурила 1070 метров, с выполнением норм на 107 процентов.

Да и все люди этого коллектива трудятся замечательно.

За достижение высоких показателей в первом квартале по итогам социалистического соревнования по решению бюро Ханты-Мансийского окружкома КПСС и исполкома окружного Совета депутатов трудящихся Мегионская нефтеразведочная экспедиция (начальник В. А. Абазаров. секретарь парторганизации Н. Д. Семенов, председатель разведкома Н. Д. Гузь), выполнившая план по глубокому бурению на 101,5 процента, скорости па станкомесяц — на 128 процентов, занесена на окружную Доску почота.

Ю. Кедровский,
наш нештатный корреспондент.

Редактор И. ПАРФЕНЮК.

ПИШИТЕ НАМ ПО АДРЕСУ:
с. Нижневартовск, Школьная, 11 редакция газеты
„Ленинское знамя".
Звоните по телефону 3—68

Нижневартовская типография Управления по печати Тюменского облисполкома

Заказ № 111 Тираж 1020

Пролетарии всех стран, соединяйтесь!

Ленинское знамя

Орган Нижневартовского районного партийного комитета КПСС и районного Совета депутатов трудящихся Тюменской области

Год издания 23-й

ВОСКРЕСЕНЬЕ, 18 апреля 1964 года

№ 32 (1880)

Цена 1 коп.

ПРИЗЫВЫ ЦК КПСС
К 1 МАЯ 1964 ГОДА

1. Да здравствует 1 Мая—День международной солидарности трудящихся, день единства и братства рабочих всех стран!

2. Пролетарии всех стран, соединяйтесь!

3. Да здравствует мир и дружба между народами!

4. Трудящиеся Советского Союза! Все силы на выполнение Программы КПСС, решений XXII съезда партии!

Вперед, к победе коммунизма!

5. Да здравствует марксизм-ленинизм—великое вечно живое революционное учение!

6. Пламенный привет братским коммунистическим и рабочим партиям—боевому авангарду рабочего класса и всех трудящихся!

7. Да здравствует единство и сплоченность международного коммунистического движения на основе Декларации и Заявления Московских совещаний!

8. Выше знамя пролетарского интернационализма!

9. Да здравствует рабочий класс всего мира, ведущий мужественную борьбу за интересы всех трудящихся, за социалистическое переустройство общества!

10. Трудящиеся всех континентов! Объединяйтесь в борьбе против империализма и колониализма, за мир, демократию, национальную независимость и социализм!

11. Свободу жертвам реакции, узникам капитала!

12. Народы мира! Боритесь за полную и окончательную ликвидацию позорной системы колониального рабства, против всех форм империалистической зависимости!

13. Народы всех стран! Московский договор о запрещении ядерных испытаний—важный шаг к разрядке международной напряженности. Активнее боритесь за всеобщее и полное разоружение, за прочный мир на земле!

14. Народы мира! Будьте бдительны, разоблачайте происки империалистических поджигателей войны! Усиливайте борьбу против засилья монополий, разгула реакции и милитаризма!

15. Народы всех стран! Требуйте заключения германского мирного договора и превращения Западного Берлина в вольный демилитаризованный город!

16. Да здравствует мировая социалистическая система—детище международного рабочего класса!

Да здравствует братская дружба и единство народов всех стран социализма!

17. Братский привет трудящимся Китайской Народной Республики, строящим социализм! Да здравствует вечная, нерушимая дружба и сотрудничество между великими народами Советского Союза и Китая!

18. Братский привет трудящимся Народной Республики Албании, строящим социализм! Да здравствует вечная, нерушимая дружба и сотрудничество между советским и албанским народами!

19. Братский привет трудящимся Народной Республики Болгарии, строящим социализм! Да здравствует вечная, нерушимая дружба и сотрудничество между советским и болгарским народами!

20. Братский привет трудящимся Венгерской Народной Республики, строящим социализм! Да здравствует вечная, нерушимая дружба и сотрудничество между советским и венгерским народами!

21. Братский привет трудящимся Демократической Республики Вьетнам, строящим социализм, борющимся за мирное объединение своей страны на демократических началах! Да здравствует вечная, нерушимая дружба и сотрудничество между советским и вьетнамским народами.

22. Братский привет трудящимся Германской Демократической Республики, строящим социализм! Да здравствует вечная, нерушимая дружба и сотрудничество между советским и германским народами!

Да здравствует Германская Демократическая Республика!

23. Братский привет трудящимся Корейской Народно-Демократической Республики, строящим социализм, борющимся за мирное объединение своей страны на демократических началах! Да здравствует вечная, нерушимая дружба и сотрудничество между советским и корейским народами!

24. Братский привет героическому народу Кубы, строящему социализм! Да здравствует вечная, нерушимая дружба и сотрудничество между советским и кубинским народами!

Да здравствует Республика Куба!

25. Братский привет трудящимся Монгольской Народной Республики, строящим социализм! Да здравствует вечная, нерушимая дружба и сотрудничество между советским и монгольским народами!

26. Братский привет трудящимся Польской Народной Республики, строящим социализм! Да здравствует вечная, нерушимая дружба и сотрудничество между советским и польским народами!

27. Братский привет трудящимся Румынской Народной Республики, строящим социализм! Да здравствует вечная, нерушимая дружба и сотрудничество между советским и румынским народами!

28. Братский привет трудящимся Чехословацкой Социалистической Республики, строящим социализм! Да здравствует вечная, нерушимая дружба и сотрудничество между советским и чехословацким народами!

29. Братский привет трудящимся Социалистической Федеративной Республики Югославии, строящим социализм! Да здравствует вечная, нерушимая дружба и сотрудничество между советским и югославским народами!

30. Горячий привет великому индийскому народу! Пусть развивается и крепнет дружба и сотрудничество между народами Советского Союза и Индии.

31. Горячий привет великому индонезийскому народу! Пусть развивается и крепнет дружба и сотрудничество между народами Советского Союза и Индонезии!

32. Горячий привет мужественному народу Южного Вьетнама, ведущему освободительную борьбу против продажного антинародного режима и вооруженной интервенции американского империализма, за объединение своей родины на демократических началах!

33. Горячий привет мужественному народу Южной Кореи, борющемуся за мирное воссоединение своей родины!

34. Горячий привет народам Бирмы, Цейлона, Камбоджи, Лаоса, Непала, борющимся за мир и упрочение национальной независимости своих стран!

35. Горячий привет афганскому народу! Пусть крепнут и развиваются дружеские, добрососедские отношения между Советским Союзом и Афганистаном!

36. Горячий привет народам арабских стран, борющимся за полную ликвидацию колониализма и упрочение своей независимости!

37. Горячий привет народу Объединенной Арабской Республики! Пусть развиваются дружественные отношения между Советским Союзом и Объединенной Арабской Республикой!

38. Горячий привет героическому народу Алжира, строящему независимое, народное, демократическое государство! Пусть развивается и крепнет дружба и сотрудничество между советским и алжирским народами!

39. Горячий привет народу Занзибара, сбросившему колониальное рабство и вступившему на путь независимого развития и социального прогресса!

40. Да здравствует дружба и сотрудничество между народами Советского Союза и народами Ганы, Гвинеи, Мали и всех африканских государств, самоотверженно борющихся за укрепление своей независимости и строящих новую жизнь!

41. Горячий привет народам Анголы, Мозамбика, Южной Родезии, Южно-Африканской Республики, ведущим героическую борьбу против империализма и расизма, за свободу и независимость!

42. Горячий привет народу Кипра, самоотверженно отстаивающему свою независимость от империалистических посягательств!

43. Горячий привет народам Латинской Америки, борющимся против империализма, за упрочение независимости своих стран!

44. Пусть развивается и крепнет дружба и сотрудничество народов Англии, Соединенных Штатов Америки, Франции и Советского Союза в интересах прочного мира по всем мире!

45. Пусть развиваются и крепнут дружественные отношения между народами Советского Союза и Италии!

46. Горячий привет трудящимся и всем прогрессивным силам Федеративной Республики Германии, борющимся против милитаризма и возрождения фашизма!

47. Братский привет народам Испании и Португалии, ведущим мужественную борьбу против фашистских режимов, за демократические свободы!

48. Да здравствует дружба и сотрудничество между народами Советского Союза и Австрии!

49. Да здравствует дружба и сотрудничество между народами Советского Союза и Финляндской Республики!

50. Пусть развиваются и крепнут дружественные отношения между советским народом и народами Швеции, Норвегии, Дании, Исландии!

51. Горячий привет японскому народу, борющемуся за полную независимость своей страны, против американских военных баз! Пусть развиваются дружественные отношения между народами Советского Союза и Японии!

52. Да здравствует ленинская миролюбивая внешняя политика Советского Союза!

53. Да здравствуют овеянные славой побед доблестные Советские Вооруженные Силы!

54. Советские воины! Добивайтесь новых успехов в боевой и политической подготовке, будьте бдительны и всегда готовы сокрушить любого агрессора!

55. Да здравствует нерушимый союз рабочего класса и колхозного крестьянства нашей страны!

56. Да здравствует и крепнет нерушимое единство и братская дружба народов СССР!

57. Трудящиеся Советского Союза! Все силы на создание материально-технической базы коммунизма!

58. Трудящиеся Советского Союза! Шире размах всенародного социалистического соревнования! Досрочно выполним план шестого года семилетки!

59. Слава коллективам и ударникам коммунистического труда, передовикам и новаторам производства!

60. Трудящиеся Советского Союза! Всемерно укрепляйте социалистическую собственность—основу могущества нашей страны и дальнейшего роста благосостояния народа!

Окончание на 2-й странице

ПРИЗЫВЫ ЦК КПСС
К 1 МАЯ 1964 ГОДА

Окончание. Начало на 1 стр.

61. Трудящиеся Советского Союза! Боритесь за неуклонное осуществление принципа строителей коммунизма: кто не работает, тот не ест!

62. Трудящиеся Советского Союза! Настойчиво повышайте производительность труда! Боритесь за наиболее полное использование производственных мощностей и других внутренних резервов, за увеличение выпуска высококачественной продукции!

63. Работники промышленности, строительства и транспорта! Осуществляйте комплексную механизацию и автоматизацию, смелее внедряйте в производство достижения науки, техники и передовой опыт!

64. Трудящиеся Советского Союза! Добивайтесь экономного расходования государственных средств! Боритесь с бесхозяйственностью, излишествами и расточительством!

65. Работники промышленности, сельского хозяйства, строительства и транспорта! Боритесь за наиболее разумное и экономное использование капитальных вложений, за ускорение ввода в действие важнейших пусковых строек!

66. Трудящиеся Советского Союза! Химизация народного хозяйства—одно из решающих условий создания материально-технической базы коммунизма, дальнейшего повышения благосостояния народа. Боритесь за ускоренное развитие химической промышленности!

67. Работники химической промышленности! Боритесь за резкое увеличение производства минеральных удобрений и химических средств защиты растений для дальнейшего подъема сельского хозяйства! Быстрее вводите в строй и осваивайте новые мощности химических предприятий!

68. Советские металлурги и горняки! Увеличивайте добычу руды, производство чугуна, стали, проката, труб, цветных и редких металлов!

69. Советские энергетики, строители и монтажники электростанций и электросетей! Обеспечивайте опережающие темпы развития энергетики, снижайте стоимость строительства и эксплуатации энергосистем!

70. Работники машиностроения и приборостроения! Настойчиво боритесь за технический прогресс и специализацию производства! Быстрее оснащайте народное хозяйство новейшими машинами и приборами!

71. Работники нефтяной и газовой промышленности! Дадим стране больше нефти и газа!

72. Советские геологи! Быстрее открывайте неисчерпаемые богатства недр нашей Родины!

73. Работники угольной промышленности! Боритесь за максимальное использование горной техники! Снижайте себестоимость и улучшайте качество угля!

74. Советские строители! Выше темпы и качество строительных работ! Стройте красивые и экономичные здания и сооружения!

75. Работники промышленности строительных материалов! Всемерно увеличивайте производство цемента, новых строительных материалов и сборных конструкций!

76. Работники лесной, деревообрабатывающей и бумажной промышленности! Дадим стране больше древесины, мебели, целлюлозы и бумаги высокого качества!

77. Работники легкой и пищевой промышленности! Увеличивайте производство, улучшайте ассортимент, повышайте качество товаров и продуктов питания!

78. Работники рыбной промышленности! Увеличивайте улов рыбы, улучшайте качество и снижайте себестоимость рыбных продуктов!

79. Работники советского транспорта! Совершенствуйте и оснащайте транспорт современными техническими средствами! Сокращайте сроки доставки грузов, лучше обслуживайте пассажиров!

80. Работники связи! Развивайте и совершенствуйте средства связи! Улучшайте обслуживание населения!

81. Труженики сельского хозяйства! Боритесь за интенсификацию сельскохозяйственного производства, за прирост продукции с каждого гектара при неуклонном снижении ее себестоимости!

82. Труженики сельского хозяйства! Шире развертывайте соревнование за образцовое проведение весеннего сева, за всемерное увеличение производства зерна, картофеля, овощей, технических культур и продуктов животноводства!

83. Колхозники и работники совхозов! Настойчиво боритесь за дальнейший подъем сельского хозяйства! Добивайтесь рентабельной работы всех колхозов и совхозов, неуклонно проводя в жизнь ленинский принцип материальной заинтересованности!

84. Колхозники, работники совхозов, сельские механизаторы! Настойчиво внедряйте механизацию, достижения науки и передовой опыт! Лучше изучайте, хорошо используйте и берегите технику!

85. Труженики сельского хозяйства! Всемерно расширяйте орошаемые земли, лучше используйте возможности поливных земель для увеличения производства сельскохозяйственной продукции!

86. Работники сельского хозяйства! Лучше используйте органические и минеральные удобрения и другие химикаты для повышения урожая зерновых, технических и кормовых культур!

87. Колхозники и работники совхозов! Развивайте общественное животноводство, укрепляйте кормовую базу! Увеличивайте производство мяса, молока, масла, яиц и другой продукции!

88. Труженики целины! Увеличивайте производство зерна, мяса, молока, умножайте вклад в общенародное дело коммунистического строительства!

89. Работники торговли, общественного питания и коммунально-бытового хозяйства! Боритесь за высокую культуру обслуживания населения!

90. Работники советских учреждений! Усиливайте организаторскую и воспитательную работу в массах! Искореняйте бюрократизм, чутко относитесь к нуждам и запросам трудящихся!

91. Работники науки и высших учебных заведений! Боритесь за дальнейший расцвет науки, за технический прогресс! Готовьте специалистов, достойных эпохи коммунизма!

Слава передовой советской науке!

92. Слава советским ученым, конструкторам, инженерам, техникам и рабочим—создателям замечательных космических кораблей!

Слава доблестным советским космонавтам!

93. Деятели литературы и искусства! Боритесь за партийность и народность, высокую идейность и художественное мастерство произведений! Ярче отображайте величие и красоту героических дел строителей коммунизма, победу в нашей жизни новых, коммунистических отношений!

94. Работники печати, радио и телевидения, издательств и культурно-просветительных учреждений! Будьте боевыми помощниками партии в ее борьбе за торжество коммунизма.

95. Работники народного просвещения! Повышайте качество обучения детей, воспитывайте их в духе трудолюбия, коллективизма, преданности делу коммунизма!

96. Медицинские работники! Улучшайте обслуживание трудящихся! Внедряйте в практику новейшие достижения медицинской науки!

97. Да здравствует наше общенародное социалистическое государство! Пусть развивается и крепнет советская социалистическая демократия!

98. Да здравствуют советские профсоюзы—школа коммунизма!

99. Да здравствуют советские женщины—активные строители коммунистического общества!

100. Да здравствует Ленинский комсомол—верный помощник и резерв Коммунистической партии!

101. Юноши и девушки! Настойчиво учитесь работать и жить по-коммунистически!

Да здравствует славная советская молодежь!

102. Пионеры и школьники! Упорно овладевайте знаниями, любите и уважайте труд! Готовьтесь стать активными борцами за дело Ленина, за коммунизм!

103. Коммунисты и комсомольцы! Будьте в авангарде всенародной борьбы за построение коммунизма в СССР!

104. Слава великому советскому народу—доблестному строителю коммунизма, мужественному борцу за мир и счастье всех людей на земле!

105. Да здравствует великое нерушимое единение партии и народа!

106. Да здравствует Союз Советских Социалистических Республик!

107. Да здравствует наше родное Советское правительство!

108. Да здравствует созданная Лениным славная Коммунистическая партия Советского Союза!

109. Да здравствует коммунизм, утверждающий на земле Мир, Труд, Свободу, Равенство, Братство и Счастье всех народов!

Центральный Комитет Коммунистической партии Советского Союза.

Указ Президиума Верховного Совета СССР

О ПРИСВОЕНИИ ЗВАНИЯ ГЕРОЯ СОВЕТСКОГО СОЮЗА ТОВАРИЩУ ХРУЩЕВУ НИКИТЕ СЕРГЕЕВИЧУ

За выдающиеся заслуги перед Коммунистической партией и Советским государством в строительстве коммунистического общества, укреплении экономического и оборонного могущества Советского Союза, развитии братской дружбы народов СССР, в проведении ленинской миролюбивой внешней политики и отмечая исключительные заслуги в борьбе с гитлеровскими захватчиками в период Великой Отечественной войны, присвоить товарищу ХРУЩЕВУ НИКИТЕ СЕРГЕЕВИЧУ в связи с семидесятилетием со дня его рождения ЗВАНИЕ ГЕРОЯ СОВЕТСКОГО СОЮЗА с вручением ему ордена ЛЕНИНА и медали „ЗОЛОТАЯ ЗВЕЗДА".

Председатель Президиума Верховного Совета СССР Л. БРЕЖНЕВ.
Секретарь Президиума Верховного Совета СССР М. ГЕОРГАДЗЕ.

Вручение товарищу ХРУЩЕВУ ордена Ленина и медали „Золотая звезда"

Утром 17 апреля Первому секретарю Центрального Комитета КПСС, Председателю Совета Министров СССР Н. С. Хрущеву были вручены орден Ленина и медаль „Золотая звезда".

Высокого звания Героя Советского Союза Н. С. Хрущев удостоен за выдающиеся заслуги перед Коммунистической партией и Советским государством в связи с 70-летием со дня рождения.

Награды вручил в Большом Кремлевском дворце Председатель Президиума Верховного Совета СССР Л. И. Брежнев. При вручении присутствовали руководители Коммунистической партии и Советского правительства, министры СССР, делегации союзных республик. ТАСС

С ДНЕМ РОЖДЕНИЯ, ДОРОГОЙ НИКИТА СЕРГЕЕВИЧ!

В 9 часов утра 17 апреля Первого секретаря Центрального Комитета Коммунистической партии Советского Союза, Председателя Совета Министров СССР Никиту Сергеевича Хрущева посетили в доме, где он живет, товарищи Л. И. Брежнев, Г. И. Воронов, А. П. Кириленко, А. Н. Косыгин, А. И. Микоян, Н. В. Подгорный, Д. С. Полянский, М. А. Суслов, Н. М. Шверник, В. В. Гришин, Л. Н. Ефремов, К. Т. Мазуров, В. П. Мжаванадзе, Ш. Р. Рашидов, П. Е. Шелест, Ю. В. Андропов, П. Н. Демичев, Л. Ф. Ильичев, В. И. Поляков, Б. Н. Пономарев, А. П. Рудаков, В. Н. Титов, А. Н. Шелепин.

Руководители партии и правительства горячо и сердечно поздравили с 70-летием и присвоением звания Героя Советского Союза Н. С. Хрущева—верного ленинца, выдающегося деятеля Коммунистической партии и Советского государства, международного коммунистического и рабочего движения, мужественного борца против империализма, за мир, демократию, национальную независимость и социализм, пожелали Никите Сергеевичу доброго здоровья, бодрости, многих лет жизни и новых свершений во имя процветания великой советской Отчизны, торжества дела социализма и коммунизма.

Руководители партии и правительства сердечно поздравили Нину Петровну—друга и товарища Н. С. Хрущева, членов его семьи.

Н. С. Хрущев тепло поблагодарил своих соратников, товарищей по работе за поздравления и добрые пожелания.

ТАСС

Н. С. Хрущеву присвоено звание Героя Народной Республики Болгария

СОФИЯ. 17 апреля. Как передает агентство БТА, по предложению ЦК БКП и Совета Министров НРБ Президиум народного собрания Болгарии удостоил Первого секретаря ЦК КПСС, Председателя Совета Министров СССР Н. С. Хрущева по случаю его 70-летия звания Героя Народной Республики Болгарии с вручением ему Золотой звезды и ордена Георгия Димитрова. ТАСС

Редактор М. ПАРФЕНЮК.

ПИШИТЕ НАМ ПО АДРЕСУ:
с. Нижневартовск, Школьная, 11
редакции газеты
„Ленинское знамя".
Звоните по телефону 3—68

Нижневартовская типография Управления по печати Тюменского облисполкома

Заказ № 113 Тираж 1020

Пролетарии всех стран, соединяйтесь!

Ленинское знамя

Орган Нижневартовского районного партийного комитета КПСС и районного Совета депутатов трудящихся Тюменской области

Год издания 23-й | ЧЕТВЕРГ. 23 апреля 1964 года | № 33 (1881) | Цена 1 коп.

САМЫЙ ЧЕЛОВЕЧНЫЙ ЧЕЛОВЕК

Тех, кому жизнь подарила неисключительное счастье работать подле Владимира Ильича Ленина, часто, с никогда не ослабевающим интересом спрашивают: каким был вождь русской революции, основатель Коммунистической партии, великий учитель мирового пролетариата? Чем он, кроме своего бессмертного учения, покорил сердца трудовых людей земного шара, какими драгоценными душевными свойствами обладал?

Лучшие определения главных черт характера Ильича дали многие выдающиеся люди XX века. Вспомним хотя бы некоторые из них. А. М. Горький писал: «Правдив и прост, как сама правда». «Самый человечный человек», — сказал об Ильиче В. В. Маяковский. Пламенно слова: «Ленин весь, во все мгновения жизни—в бою... Ему по свойственны ни колебание, ни сомнение. Отсюда его сила и торжество дела, которые он воплощал»,—принадлежат Ромену Роллану.

Я увидела Ильича впервые в грозном семнадцатом году, на II съезде Советов. Был он небольшого роста, крепкий, коренастый—воплощение силы, уверенности и достоинства. Это впечатление неизмеримо усилилось, когда я услышала его речь. Ленинские слова и мысли точно из-под молота выходили, а странно приятная картавость оратора делала их задушевными, проникновенными. В памяти моей эта речь Владимира Ильича осталась как призыв, как суровая песнь борьбы.

В ноябрьские дни 1917 года я была приглашена на работу в Совнарком по приему делегаций к Ленину, а позже стала его вторым секретарем. Каждый день с утра до ночи в коридорах Смольного, где помещался тогда Совнарком, толпились люди. Особенно много было крестьян-ходоков. Моей обязанностью было предварительно беседовать с делегатами, входить в их нужды, подробно ознакомиться с делом каждого и докладывать Владимиру Ильичу.

Когда первый раз я входила в кабинет Ленина, страшно волновалась. Владимир Ильич сидел в кресле, боком к входной двери. Обернувшись ко мне, он встал и, поздоровавшись, выслушал мой доклад, дал первое поручение. Простота, приветливость, добрая улыбка сразу покорили меня, волнение вдруг улеглось, и я почувствовала себя необычайно легко...

Наблюдая иногда беседы Ленина с крестьянскими ходоками, разговаривая с ними позже, я видела и слышала, какой восторг вызывали беседы с ним. На людей неотразимо действовали сила ума и духовное обаяние вождя. Они проникались огромным доверием к нему и, уходя, часто говорили с восхищением: «А в крестьянстве он толк понимает!».

Замечала я, что с крестьянами-ходоками Ильич был как-то особенно обходителен. При встрече очень гостеприимно здоровался, мягко, осторожно располагал к себе, незаметно приближал их крестьянскую мерку понимания событий к пролетарской. Ильич умел четко

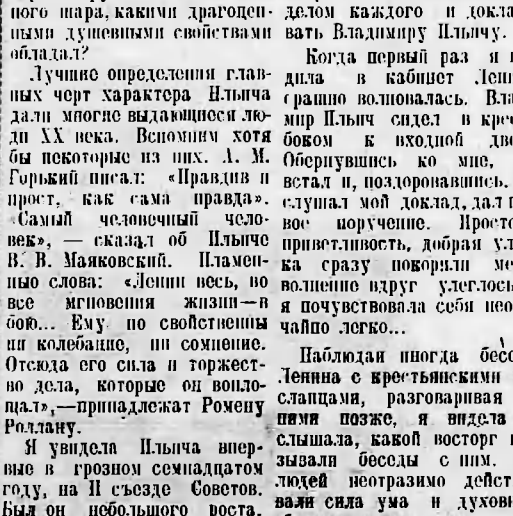

Дом-музей В. И. Ленина в Горках.
Комната В. И. Ленина, в которой он провел последние дни своей жизни.
Фото Н. Гуранова. Фотохроника ТАСС



и ясно изложить любой сложный вопрос.

Простые, задушевные беседы Владимира Ильича глубоко проникали в сердца его посетителей, вызывая в них горячий отклик. Выходя от Ленина, они, казалось, готовы были на любой подвиг, на самую трудную работу.

Очень верно сказал поэт: Ленин к людям милел людскою лаской. Действительно, в его отношении к трудящимся было столько теплоты, чуткости, заботливости, безграничной любви, особенно если они нуждались в моральной поддержке. Все это я испытала на себе. Даже сейчас, на склоне лет, одно воспоминание об этих изумительных ленинских качествах теплой волной согревает мое сердце. Как это было?

Первый день моей работы в роли второго секретаря Ленина. Заседание Совнаркома. Я должна была вести протокол. Владимира Ильича не было. На беду во время заседания у меня начался сильный приступ малярии. Делала и все, как во сне. Сталин, который вел заседание, заметил мою нерасторопность, грубо накричал. Оскорбившись, я стала просить освободить меня от этой работы, при случае все рассказала Владимиру Ильичу. Он с отеческой добротой успокоил меня, подбодрил и добавил:

— Сущие пустяки. Вы будете в эти протоколы и не обращайте внимания на товарища Сталина: он вспыльчив, мог и не заметить, что вы больны.

Когда мне пришлось в тот же вечер вести снова протокол, Ленин сам коротко формулировал постановления и время от времени спрашивал меня, успеваю ли я записывать (стенографисток тогда еще не было). При этом он посылал мне в помощь крошечные квадратики бумаги с записью отдельных пунктов постановления. Ах, как безмерно благодарна была я Ильичу за такую чуткость и внимание!

Окончание на 2-й странице

ПО РАЙОНУ

ТОРЖЕСТВЕННЫЕ СОБРАНИЯ

22 апреля в районном Доме культуры состоялось собрание представителей трудящихся райцентра, посвященное дню памяти Владимира Ильича Ленина.

С докладом о жизни и деятельности основателя Коммунистической партии и первого в мире социалистического государства выступил заместитель секретаря районного парткома А. И. Исынов.

После доклада был просмотрен кинофильм «Анпасспопата».

Торжественные собрания, посвященные дню памяти В. И. Ленина прошли также в Мегионе, Былино, Ларьяке и других населенных пунктах района.

Весь молодняк сохранен

Славный подарок Первомаю готовят телятницы сельхозартели «Новая жизнь» А. Ф. Фатеева и Н. С. Родикова. Набрав более чем по сорок голов молодняка, они их полностью сохранили. Телят эти колхозницы содержат в чистоте, вовремя кормят и поят. А потому молодняк растет здоровым, высокоупитанным.

ХОРОШО!

Хорошо трудится в эти предмайские дни доярка колхоза «Красное знамя» Аниська Петровна Пылина. За первые две декады она надоила от каждой закрепленной за ней коровы в среднем по 131,1 килограмма молока.

Много это или мало? Чтобы ответить на этот вопрос, достаточно привести следующее сравнение. Если бы все доярки добились таких результатов, то колхозы района получили бы молока только за 20 дней апреля на 450 центнеров больше, чем получено фактически.

А. Крюкишин.

В борьбе за высокое звание

Передающий цех, возглавляет который Леонид Викторович Овсянкин, одним из первых в районном узле связи включился в соревнование за звание коллектива коммунистического труда. Сейчас этот цех один из лучших в коллективе.

Здесь в любое время аппаратура содержится в исправном состоянии. Передатчики настраиваются быстро, качественно. А поэтому во время работы не бывает остановок по техническим причинам. В таком же качественном состоянии содержится и энергобаза. Нет нарушений трудовой дисциплины. Много времени у Л. В. Овсянкина отнимает учеба — он успешно учится в Московском техническом комбинате. А. Трофимов заканчивает десятый класс Нижневартовской вечерней школы.

И уже сейчас можно с уверенностью сказать, что пройдет еще немного времени и передающий цех станет цехом коммунистического труда.

М. Гинова.

Имя Ленина в сердце каждом

22 апреля. Утро. 7 часов 30 минут. В коридоре школы на красном полотне большой портрет Ленина. Под ним знамя пионерской дружины, цветы. У знамени две пионерки в парадной форме. Они несут почетный караул.

А через два часа перед портретом Ленина состоялась торжественная комсомольская линейка. Она проводилась впервые. Подведены итоги соревнования на лучшую комсомольскую группу. Комитет комсомола решил признать лучшей комсомольской группой комсомольскую группу 10 класса (комсорг С. Ситникова), который в этом году принял школьное знамя и честь его, как видите, не уронил. Второе место присуждено комсомольской группе 8 «А» класса (комсорг Э. Кайгородова).

А вечером состоялась пионерская линейка. Сегодня лучших учащихся принимают в пионеры.

«Имя Ленина в сердце каждом», вот почему каждый год широко и торжественно отмечает вся наша страна день рождения Ильича. Именно в этот день принимают лучших в пионеры. День рождения В. И. Ленина становится днем рождения нового пионерского отряда.

Пятиклассники приготовили монтаж о Ленине. Дружно поют ребята старую революционную песню «Смело, товарищи, в ногу».

Празднование закончилось торжественным заседанием, на котором были вручены комсомольские билеты вновь вступившим. Этот день для многих останется в памяти навсегда.

Г. Кириличев.

Вильям Шекспир

(400 ЛЕТ СО ДНЯ РОЖДЕНИЯ)



Более трех с половиной веков не сходят с театральных сцен мира, волнуют и потрясают воображение зрителей бессмертные пьесы гениального английского драматурга Вильяма Шекспира. Он жил в эпоху Возрождения, которая, по определению Энгельса, была эпохой величайшего прогрессивного переворота, огромных социальных сдвигов, когда совершался переход от феодального строя к буржуазному.

Творчество В. Шекспира было высшим и вместе с тем глубоко демократичным выражением лучших сторон английского Возрождения.

Произведения писателя переведены на множество языков. Творчество В. Шекспира стало достоянием мировых сокровищ нашего народа.

Самый человечный человек

Окончание. Начало на 1 стр.

Работали в Совнаркоме при Ленине споро, бодро, оживленно. Привыкший трудиться отчаянно много и быстро, Ильич увлекал высокими темпами и других товарищей. На заседаниях Совнаркома от докладчиков требовалась чрезвычайная сжатость и деловитость. Как умел слушать Ленин! Он впитывал в себя каждое слово. Одновременно он оглядывал мягким, умным взглядом членов Совнаркома. В его глазах я не раз подмечала мудрую ласковость: так смотрит отец на своего ребенка, оправдавшего его надежды. Иногда Владимир Ильич вносил разрядку в напряженную работу заседания: умная шутка или острое слово вызывали взрыв смеха за длинным столом. И заразительнее всех смеялся сам Ильич.

Как живое, стоит у меня в памяти его лицо. То сурово величавое или иронически добродушное, то спокойное или грозное, а то и болезненно-измученное. Когда же он видел в ком-нибудь проявление карьеризма или беспринципности, угодливости или трусости, на его лице появлялось выражение не то боли, не то отвращения. Запомнилась его привычка хитро прищуривать один глаз: казалось, он видит собеседника насквозь. Разговаривая с людьми, он близко подходил к ним. И тогда можно было видеть глаза Ленина: небольшие, карие, с золотыми точками внутри, искрящимися, мудрыми.

Превосходство Ленина над всеми было неизмеримо. Иногда я ловила себя на сравнении его со всеми остальными. И мне казалось, что с ним мог сравниться только крепкий, хорошо спаянный, умный и опытный коллектив людей. Однако никогда я не замечала со стороны Владимира Ильича какой-либо обидной снисходительности к другим. Все окружающие его, в том числе уборщицы, регистраторы, технические работники Совнаркома, с которыми он, кстати сказать, никогда не забывал приветливо поздороваться, говорили о нем с обожанием.

Сердился Ленин чрезвычайно редко, но крепко. Он открыто и прямо указывал товарищам на ошибки и промахи в работе, и этим самым учил их. помогал развиваться, расти. Поэтому его резкая критика не подавляла веры в свои силы, а наоборот, укрепляла ее. Он умел раскрывать творческие способности людей.

Человек дивной души, Ильич ненавидел пустое прекрасодушие; революционную романтику не облачал в пышные одежды ярких слов: она была глубока и проста. Ленин, как никто, воплощал в себе ценнейшие душевные качества революционера: имел пламенное сердце и трезвый ум. Ему были органически присущи все те великолепные черты, которыми должны обладать люди коммунистического общества.

Я счастлива, что дожила до этих дней, что являюсь свидетелем того, как мой родной народ, трудящиеся братских социалистических стран, воплощая великие ленинские заветы, создают самую справедливую, самую счастливую жизнь на земле.

М. Скрыпова,
член КПСС с 1905 года.

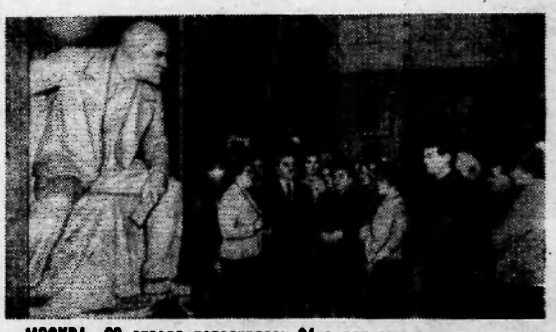

МОСКВА. 22 апреля исполнилась 94-я годовщина со дня рождения Владимира Ильича Ленина. Тысячи людей во рукотворных уголках нашей страны и зарубежных стран ежедневно приходят в Центральный музей В. И. Ленина в Москве, снова и снова знакомясь с материалами о жизни и деятельности великого вождя революции.

На снимке: группа экскурсантов в одном из залов музея.

Фото В. Мастюкова. Фотохроника ТАСС

Первыми выйдут в рейс

Перед коллективом Мегионского эксплуатационного участка на навигацию 1964 года поставлена задача—перевезти грузов 23,300 тонн, кроме этого, еще доставлять вахты на буровые.

Наш участок—еще очень молодое предприятие, организованное в апреле 1964 года. Поэтому у нас нет своей механической мастерской, кузницы, аккумуляторной конторы и других производственных помещений. Это же все резко отражается на ходе ремонта и в целом на подготовке к навигации 1964 года.

В настоящее время у нас идет ремонт всех судов, самоходного и несамоходного флота. Плохо идет дело с ремонтом несамоходного флота. Отремонтирована только одна баржа, которая находилась на плановой зимовке, остальные—три наливных и три сухогрузных—находятся на неплановых зимовках и ремонтировать их придется в процессе эксплуатации.

Много еще недостатков в работе. Коллектив испытывает большие затруднения из-за недостатка запасных частей, а по токарным и кузнечным работам выручает экспедиция. Однако, несмотря на все трудности, коллектив трудится хорошо и взял на себя повышенные обязательства:

Коллектив Мегионского диспетчерского пункта вступает в борьбу за звание коллектива коммунистического труда.

Качественно отремонтировать самоходный флот к 1 мая.

Развернуть социалистическое соревнование среди команд судов, результаты которого систематически обсуждать на собраниях.

Подготовить к навигации, в порядке технической учебы, шкиперов и рулевых-мотористов.

Всех рабочих охватить членством в профсоюз.

Коллектив Мегионского диспетчерского пункта вызывает на социалистическое соревнование Усть-Балыкский диспетчерский пункт.

Арбитром по проверке социалистических обязательств просим быть Сургутский местный комитет эксплуатационного участка.

Слова членов коллектива не расходятся с делами. Техническая учеба здесь проходит три раза в неделю при хорошей посещаемости. Экипаж теплохода «Богатырь», где капитаном М. И. Мигай, механиком Г. С. Титов, рулевыми А. А. Мокринский и А. Санников, первыми заканчивают ремонт и первыми выйдут в рейс.

Успешно идут ремонтные работы на теплоходе «Коралл», капитаном которого является Г. Т. Барышев, механиком М. В. Казарин, рулевым А. С. Титов, на БМК «Носитель».

Организованно вступить в навигацию 1964 года и образцово выполнить поставленные задачи, вот цель, к которой стремится наш коллектив.

Н. Вовченко,
наш нештатный корреспондент.

Не допускать снижения надоев

Высокими производственными показателями начали животноводы колхозов района шестой год семилетки. Только в январе валовой надой молока они увеличили по сравнению с прошлым годом более чем на 154 центнера. Это было достигнуто в результате повышения продуктивности дойного стада. Так, от каждой коровы за этот месяц было надоено на 27 килограммов молока больше против января минувшего года.

Особенно хорошо начали этот год работники фермы колхоза «За мир», где надои были увеличены почти на 70 килограммов в среднем от коровы.

Однако, достигнутые в начале года показатели, не были закреплены в последующие месяцы. В большинстве хозяйств района продуктивность коров в феврале и марте была ниже по сравнению с соответствующими месяцами 1963 года. Снижение продуктивности коров руководители колхозов имени Калинина, «За мир» и «Новая жизнь» оправдывали тем, что в эти месяцы стояла холодная погода. Но в тех же условиях артель «Красное знамя» не только не снизила надои, но из месяца в месяц повышает их. Если колхоз имени Калинина (председатель тов. Ильин, секретарь партийной организации тов. Качушкин) с начала года по 20 апреля сократили надои на 4 килограмма на фуражную корову против прошлого года, то животноводы колхоза «Красное знамя» увеличили их на 100 килограммов.

Кроме того, в необъективности утверждения, что вина всему—холодная погода, легко убедиться, проанализировав результаты работы животноводов за последние две декады, когда уже не было морозов. За это время получено молока в среднем от коровы в колхозе «За мир» 58,6, «Новая жизнь» 66,1, имени Калинина 64,4, «Красное знамя» 81,7 килограмма. За соответствующий период марта надои составляли в среднем на корову соответственно 63,5—51,7—66,6—72,6.

Из приведенных сравнений видно, что в колхозе «За мир» надои от коровы за 20 дней апреля понизились против первых двух декад марта на 5 килограммов, в колхозе имени Калинина—на 2,2.

Стало быть, дело не в морозах, не в погоде. Главная причина это то, что руководители хозяйств меньше стали уделять внимания животноводству. Первый успех, видимо, вскружил им головы. И неслучайно потому за последнее время, особенно в колхозе имени Калинина участились случаи нарушения распорядка дня, не соблюдаются зооветтребования, рационы кормления. Нет контроля за качеством работы доярок.

У некоторых руководителей колхозов, заведующих фермами, председателей сельских Советов, да и у секретарей партийных и комсомольских организаций сложилось неправильное мнение о роли организаторской и воспитательной работы в производстве молока. Они считают так, что если в текущем году в колхозах достаточно кормов, то молоко будет само по себе. Это—крайне неправильный подход к делу. Успех будет достигнут лишь в том случае, если в борьбе за увеличение производства молока будут использованы все имеющиеся возможности. А этого можно добиться только путем постоянного улучшения организации труда, повышения активности животноводов.

И эти вопросы должны быть всегда в центре внимания правлений колхозов, партийных организаций. Сейчас надо принять все меры, чтобы не допустить снижения продуктивности скота в период окончания стойлового содержания и перевода на пастбищное.

Редактор М. ПАРФЕНЮК.

ПИШИТЕ НАМ ПО АДРЕСУ:
с. Нижневартовск, Школьная, 11
редакции газеты
„Ленинское знамя".
Звоните по телефону 3—68

Нижневартовская типография
Управления по печати
Тюменского облисполкома

Заказ № 115 Тираж 1020

Пролетарии всех стран, соединяйтесь!

Ленинское знамя

Орган Нижневартовского районного партийного комитета КПСС и районного Совета депутатов трудящихся Тюменской области

Год издания 23-й | ВОСКРЕСЕНЬЕ, 26 апреля 1964 года | № 34(1882) | Цена 1 коп.

Образцово подготовим школы и интернаты к новому учебному году

В нашей стране забота о школе стала долгом всей общественности. Общественность помогает в улучшении учебно-воспитательной работы, в создании необходимой материальной базы. Общественностью строятся здания школ, интернатов, ремонтируется мебель, заготавливается топливо и выполняются другие работы. Наша общественность знает, что от своевременной и качественной подготовки школ и интернатов во многом зависит и качество учебно-воспитательной работы.

Каковы наши ближайшие задачи? Во-первых, успешно закончить учебный год, а главное — до минимума сократить второгодничество. Для этого все коллективы школ и интернатов в последней учебной четверти обязаны принять все меры, чтобы неуспевающие учащиеся ликвидировали пробелы в знаниях. Особенно необходимо усилить внимание на подготовку к экзаменам учащихся 8-11 классов. Усилить воспитательную работу с учащимися, а комсомольским и пионерским организациям быть проводниками этого дела.

Во-вторых, значительно улучшить материальную базу школ и интернатов. С этой целью планируется большое школьное строительство, достройка корпуса Нижневартовской школы, строительство новых школ в Соснино и Былино, мастерской в Тархово, намечен капитальный ремонт Ларьякского интерната. Для интернатов будет приобретено на 36 000 рублей мягкого инвентаря. Сдан заказ на гигиеническую мебель для Ларьякского и Тарховского интернатов.

На новый учебный год для школ и интернатов необходимо заготовить 7 960 кубометров дров. (На 1 апреля заготовлено 4 950 кубометров). Все заведующие интернатами обязаны к 1 июня полностью отремонтировать мягкий и жесткий инвентарь. К 1 августа все школы и интернаты района должны быть готовы к занятиям. В этом обязана помочь общественность района, а сельские Советы должны включиться в социалистическое соревнование области за образцовую подготовку школ и интернатов к новому учебному году. Большую работу по подготовке школ обязан провести Былинский сельский Совет, так как там необходимо построить две новые школы.

Большая роль в подготовке школ и интернатов к новому учебному году принадлежит райрыболовпотребсоюзу, который должен обеспечить своевременный завоз кирпича и другого строительного материала, завоз продуктов и мягкого инвентаря для интернатов, своевременный завоз по точкам учебников и канцелярских принадлежностей.

Стройотдел в Мегионе обязан к 15 августа сдать в эксплуатацию новое школьное здание на 320 мест.

В этом году в район должно прибыть более тридцати новых учителей. Руководителям школ и председателям сельских Советов необходимо принять меры к обеспечению их квартирами.

Мы обязаны своевременно и полностью охватить детей школьного возраста обучением. Здесь уместно отметить, что если в начале учебного года в районе все дети школьного возраста были охвачены школой, то в течение трех четвертей из Нижневартовской школы (директор тов. Шупаев) отсеялось пять человек. И этот случай не беспокоит ни директора, ни коллектив учителей этой школы.

В прошлом учебном году образцово подготовилась Зайцевская восьмилетняя школа (начальник лесопункта тов. Мартьянов и директор школы тов. Черепанова). Это должно послужить примером подготовки школ и в этом году.

Председатели сельских Советов, руководители хозяйственных организаций, вся общественность района! Своевременно и качественно подготовим школы и интернаты к новому учебному году, создадим хорошие условия для учебы нашим школьникам в новом учебном году.

МЕГИОНСКУЮ НЕФТЬ — РОДИНЕ

ТРУДНОСТЯМ НАПЕРЕКОР

Пройдет еще месяц-полтора и по освободившимся ото льда водам Оба и Иртыша потянутся караваны судов, груженные первой нефтью нашего края. И чем меньше времени остается до начала навигации, тем напряженнее труд людей, занятых на подготовке Мегионского нефтяного месторождения к пробной эксплуатации. Несмотря на трудности в снабжении, отсутствие хорошо подготовленной документации, на всех участках нефтепровода строители и монтажники стараются в срок выполнить все плановые работы.

Сейчас уже уложены трубы нефтепровода. На строительной площадке 28 номера закончен монтаж резервуара, а на днях будет закончена обвязка трапно-замерных установок. Одновременно бригада монтажников ведет сварку резервуара на площадке номер 8.

Бригада Мегионского стройучастка ведет изоляцию нефтепровода от скважин 21-й и 24-й.

Много дел сейчас у специалистов, прибывших в этом месяце в наш район, чтобы организовать промысел нефти. Их пока четверо. Это начальник только что созданного Мегионского нефтепромысла Георгий Самойлович Арнапольский, старший инженер Муса Губайдулович Альхамов, начальник нефтепромыслового участка Василий Леонтьевич Каштанов, старший механик Вагиз Галлямович Хабиров.

Ни техники, ни штатов. Да и промысел-то только создается. Многие вопросы, как говорится, приходится решать на ходу. А сколько непредвиденного. Нигде и стране не было еще таких заболоченных нефтяных месторождений. Все надо учесть, взвесить, прежде чем принять решение.

Пройдет время. Все трудности останутся позади. Наш край будет поставлять миллионы тонн нефти. Но люди всегда будут помнить тех, кто первым пришел осваивать кладовые недр нашей земли.

В районном комитете партгосконтроля

ТОВАРАМ — НАДЕЖНОЕ ХРАНЕНИЕ

Районный комитет партийно-государственного контроля на днях проверил хранение товаро-материальных ценностей на базе райрыболовпотребсоюза. Этой проверкой было вскрыто много серьезных недостатков.

Многие товары хранятся без соблюдения самых элементарных требований, подвергаются порче. В результате безответственного отношения завстров, отсутствие контроля со стороны руководителей оказались в воде лыжи, кровати, железо-скобяные изделия, электромотор и другие товары. Территория базы захламлена.

На очередном заседании 23 апреля районный комитет партгосконтроля предложил председателю РПС тов. Петрову до 27 апреля навести на базе порядок в хранении товаров и предупредил его, что если отмеченные недостатки не будут устранены в этот срок, то будут приняты более строгие меры.

80 миллионов часов



МОСКВА. Весь молодежный коллектив 2-го Московского часового завода встал на трудовую вахту в честь Первомайского праздника.

В этом году предприятие отмечает знаменательную дату — в канун 1 Мая на заводе будут собраны 80-миллионные часы. Столько часов завод выпустил со дня своего основания. Вместе с другими хорошо трудятся работники 12-го сборочного цеха, которому присвоено почетное звание цеха коммунистического труда. К 1 Мая они выпустят сверх плана 500 часов «Слава». Это их вклад в трудовой подарок празднику трудящихся.

НА СНИМКЕ: мастер сборочного участка Антонина Кузнецова (справа) и сборщица Елена Кускова собирают часы.

Фото Б. Трепетова. Фотохроника ТАСС

Мир движется по ленинской орбите

Торжественное заседание в Кремлевском Дворце Съездов

Ленин! Как зов к борьбе и победе звучит это имя. В нем слилось все лучшее, что есть сегодня и что будет в людях прекрасного завтра. Мы никогда не перестанем удивляться ленинской устремленности и прозорливости, мудрости и величию, скромности и человечности.

Ленин был первым среди тех, кто делал революцию, он с нами — строителями коммунизма сегодня. Он будет с поколениями, что придут после нас. Над Лениным время не властно — он вечен, как жизнь!

Память о любимом Ильиче, нашем учителе, наставнике и друге советские люди несут в своих сердцах, в своих свершениях. «Мы уверенно идем ленинской дорогой», — сказал Никита Сергеевич Хрущев.

Взоры всего прогрессивного человечества обращены сегодня к нашей Родине, строящей светлое здание коммунизма по Ленину. По Ильичу, как по компасу, сверяют свои шаги в будущее страны социализма. В верности учению великого сына России видят свой путь рвущие цепи рабства народы Азии и Африки. Ленин — маяк для всех людей труда, надежда — для всего человечества.

Данью любви к создателю Коммунистической партии и Советского государства, гениальному теоретику марксизма, вождю коммунистического и рабочего движения всей земли, великому коммунисту мира — Ленину, данью уважения к нему было в Москве торжественное заседание в связи с 94-й годовщиной со дня рождения Владимира Ильича.

22 апреля к пяти часам вечера в огромном зале Кремлевского Дворца Съездов собрались рабочие московских заводов и фабрик, труженики подмосковных колхозов и совхозов, деятели науки и искусства, воины Советской Армии и Военно-Морского Флота, представители партийных, советских и общественных организаций. Присутствуют главы дипломатических представительств, аккредитованных в СССР.

В глубине сцены на фоне алого стяга — барельеф В.И.Ленина. Ярко сияют памятные даты «1870-1964».

Бурные аплодисменты вспыхивают в зале, когда в президиуме появляются товарищи **Г. И. Воронов, А. П. Кириленко, А. Н. Косыгин, А. И. Микоян, Н. В. Подгорный, Д. С. Полянский, М. А. Суслов, Н. С. Хрущев, Н. М. Шверник, В. В. Гришин, Л. Н. Ефремов, Ю. В. Андропов, П. Н. Демичев, Л. Ф. Ильичев, В. И. Поляков, Б. Н. Пономарев, А. П. Рудаков, В. Н. Титов.**

В президиуме — ветераны ленинской партии, новаторы производства, руководители бригад коммунистического труда, видные ученые, конструкторы, военачальники.

Здесь же — первый секретарь ЦК Монгольской народной революционной партии, председатель Совета Министров МНР Ю. Цеденбал, правительственная делегация Кении в составе вице-председателя правящей партии африканский национальный союз Кения, министра внутренних дел Ажумы Огинги Одинги и Джозефа Мурумби — государственного министра при канцелярии премьер-министра.

Торжественное заседание, посвященное 94-й годовщине со дня рождения В.И.Ленина, открывает Первый секретарь Центрального Комитета Коммунистической партии Советского Союза, Председатель Совета Министров СССР товарищ Н. С. Хрущев. Он говорит:

Окончание на 2-й странице

СОКРАЩАТЬ ЗАТРАТЫ

Главным критерием при определения хозяйственной деятельности любого промышленного предприятия вместе с выполнением плана по выпуску валовой продукции является себестоимость единицы ее, затраты на производство тех или иных работ. Вот почему, намечая планы на будущее, подвергают анализу прежде всего производственные затраты, чтобы выяснить положительные и отрицательные стороны деятельности предприятия, наметить пути дальнейшего снижения себестоимости.

В прошлом году в коллективе Мегионской нефтеразведочной экспедиции большое внимание было уделено не только выполнению плана проходки, но и сокращению стоимости каждого метра пробуренных скважин. И это дало свои положительные результаты. Если в 1962 году было допущено удорожание каждого метра проходки на 15 рублей против плана, по экспедиции было допущено 191,3 тысячи рублей убытка, то в минувшем году наше предприятие работало с прибылью. Себестоимость метра проходки при плане 103 рубля 44 копейки составила фактически 101 рубль 40 копеек. План накопления перевыполнен на 31,1 тысячи рублей.

Но можно ли сказать, что резервы снижения себестоимости метра проходки наш коллектив в прошлом году использовал полностью? Конечно,нет. Особенно большие неиспользованные возможности имеются у коллектива транспортного цеха, который в первую очередь должен обратить внимание на рациональное использование всех видов транспорта, увеличение срока службы машин, сокращение затрат на ремонт и технические уходы. Высоки еще затраты на работы, выполняемые вспомогательными производствами и так далее.

Большую роль в выявлении неиспользованных возможностей и снижении производственных затрат должны сыграть общественные организации и прежде всего бюро экономического анализа. Возможности сократить затраты средств имеются в каждом цехе, каждой бригаде. Надо только помочь коллективам выявить их, указать пути использования.

Только постоянная борьба на всех участках производства, в каждом цехе, в каждой бригаде позволит выполнить план накоплений, установленный на этот год, сделать каждый метр проходки более дешевым. Мобилизовать силы всего коллектива экспедиции и поход за экономию.

В. Черезов,
наш нештатный корреспондент.

Мир движется по ленинской орбите

Окончание. Начало на 1 стр.

Дорогие товарищи!

94 года тому назад родился Владимир Ильич Ленин,имя которого с любовью и уважением произносят во всех странах земного шара. Владимир Ильич родился в России, но его жизнь стала блестящим примером для революционеров всего мира, его учение освещает путь в прекрасное будущее всему человечеству.

Идут годы, десятилетия, и время приносит все новые и новые триумфы ленинизму— великому интернациональному учению. Оглядываясь на пройденный нами путь, освещенный гением Ленина, мы с гордостью можем заявить сегодня, что мир движется по ленинской орбите.

Нет ни одного важного вопроса общественно-экономической жизни, решая который, мы не обращались бы за советом к Ленину.

Рассматривая проблемы создания материально-технической базы коммунизма и совершенствования руководства народным хозяйством, мы советуемся с Лениным.

Решая вопросы политического развития нашего общества в период развернутого строительства коммунизма,освобождаясь от тяжкого наследия культа личности, мы советуемся с Лениным, строго следуем ленинским заветам.

Проводя миролюбивую внешнюю политику, оказывая всемерную помощь народам, борющимся за свое социальное и национальное освобождение, решительно пресекая попытки империалистической реакции экспортировать контрреволюцию, развязать мировую термоядерную войну, мы советуемся с Лениным.

Настойчиво борясь за единство социалистического содружества, мирового коммунистического движения, за чистоту марксизма-ленинизма, мы всегда руководствуемся учением Ленина.

Верность учению марксизма-ленинизма—основа жизни нашей партии, нашего народа, залог успехов мирового революционного движения.

Под знаменем Ленина наша Родина пришла к победе социализма и уверенно идет к своему замечательному завтра—коммунизму.

Вместе с нами день рождения Владимира Ильича празднуют трудящиеся всех стран, еще теснее сплачивая свои ряды в борьбе против империализма, за мир, демократию, национальную независимость и социализм.

Товарищи! Разрешите открыть торжественное заседание, посвященное девяносто четвертой годовщине со дня рождения нашего великого вождя и учителя Владимира Ильича Ленина.

Под сводами зала величественно прозвучал Гимн Советского Союза.

С докладом «Ленинизм озаряет наш путь» выступил секретарь Центрального Комитета КПСС товарищ **Ю. В. Андропов**.

Доклад окончен. Товарищ Н. С. Хрущев объявляет торжественное заседание закрытым. С большим воодушевлением собравшиеся поют партийный гимн «Интернационал».

* * *

Участники торжественного заседания были первыми слушателями оперы Вано Мурадели «Октябрь», премьера которой состоялась в этот вечер на сцене Кремлевского Дворца Съездов.

ТАСС



МОСКВА. Заканчиваются отделочные работы в новой гостинице «Минск», которая построена на улице Горького. В гостинице 356 номеров на 1 и 2 человек. Для гостей столицы в гостинице разместятся: ресторан на 520 мест, бюро обслуживания, почта, телеграф.

Гостиница построена по проекту мастерской № 8 имени И. В. Жолтовского института «Моспроект».

На снимке: новая гостиница «Минск» на улице Горького.

Фото Н. Грановского.
Фотохроника ТАСС.

ШКОЛА ✱ СЕМЬЯ ✱ ОБЩЕСТВЕННОСТЬ

ХОРОШО ПРИДУМАЛИ

Учащиеся 6 «Б» класса Нижневартовской школы под руководством классного руководителя Т. Н. Хромовой поставили концерт на участке по улице Школьной, в который входят дома Белякова, Мицелявичус, Бизина, Нелюбина.

Концерт проходил в квартире Белякова.

К 8 часам вечера сюда аккуратно собрались все проживающие на участке (10 человек) и участники концерта.

Вечер начался с информации о международном положении, которую прочитал Петя Осколков. Затем классный руководитель Таисья Ивановна ознакомила родителей с успеваемостью учащихся и рассказала о задачах, стоящих перед учащимися и родителями в четвертой учебной четверти.

После официальной части начался концерт. Программа его была разнообразной и интересной. Хоровое пение сменилось танцем, сольным исполнением песен. Долго аплодировали исполнителям дуэта Гребневой и Зубареву. Особенно понравилась песня «Мама», которую спел Корниевский.

Вечер прошел очень хорошо. Все получили большое удовлетворение. Хорошо придумали ребята.

В. Белякова.

Отличных успехов!

Большая была у нас забота—надо было распилить и расколоть дрова, а сил не так уж много.

Как же обрадовались мы, когда пришли к нам помощники. Ученики Нижневартовской школы из 5 «Б» класса вместе с классным руководителем Л. Я. Носковой распилили и раскололи все дрова.

Желаем вам, дорогие мальчики и девочки, отлично закончить учебный год.

А. Кузьмина, М. Полякова,
пенсионерки.

День в лесу

15 апреля у нас в школе проводился День здоровья. В школу в этот день мы пришли к 9 часам утра. Врачи нашей районной больницы прочитали нам беседы на медицинские темы.

Раздается музыка,и мы под звуки марша выходим в коридор. Начинается утренняя зарядка.

К часу дня в походном снаряжении собираемся у школы. Настроение, конечно, у всех бодрое.

Ровно в час двинулись в путь. Вот за деревьями скрылись последние дома.

В лесу еще зима. Сквозь пушистые ветки сосен и елей проглядывают тонкие лучи солнца. Снег блестит, и кажется, будто звезды рассыпаны по белому покрывалу. А на душе так легко и весело, что нельзя не запеть звонкую и задорную песню.

«Путь далек у нас с тобою...»—разносится по лесу.

Привал. Разводим костер. И вот здесь-то начинается настоящее веселье. Смех, шутки, песни.

Пора и обедать. И тут, у костра, запеваем пионерскую песню: «Ах, картошка, объеденье!»

Хорошо мы провели этот день.

Л. Костко, И. Жигалова,
ученицы 8 класса.

Уважают их люди

Большим авторитетом и уважением среди учащихся пользуется учительница Охтеурьевской школы № 2 Клавдия Аркадьевна Баширова. Много сил и труда вкладывает она в свое любимое дело. Учащиеся дисциплинированы, хорошо учатся.

Хорошим помощником в организации учебно-воспитательной работы в школе является пионервожатая Мария Гавриловна Сигильетова.

Интересные концерты ставят учащиеся. Долго и тщательно готовятся они к своим выступлениям.

Кроме работы в школе,большую общественную работу ведут Клавдия Аркадьевна и Мария Гавриловна на селе. Уважают их люди, прислушиваются к их советам.

Ростовщикова, Градкова.
Охтеурье.

КОНСУЛЬТАЦИЯ

НОВОЕ О ПЕНСИЯХ ПО СТАРОСТИ

26 февраля 1964 года Советом Министров СССР принято постановление «О повышении материальной заинтересованности пенсионеров в работе на производстве», которым рекомендуется руководителям предприятий, учреждений и организаций, в случае производственной необходимости, принимать на работу трудоспособных пенсионеров,получающих пенсию по старости.

При этом установлен на 1964—1968 годы новый порядок выплаты пенсий по старости, работающим пенсионерам. Всем рабочим, младшему обслуживающему персоналу, работникам связи массовых профессий – независимо от места работы, инженерно-техническим работникам предприятий промышленности, строительных, монтажных и ремонтно-строительных организаций, эксплуатационных предприятий и организаций транспорта, связи, жилищного и коммунального хозяйства, предприятий бытового обслуживания,инженерно-техническим работникам и специалистам государственных предприятий сельского хозяйства, работникам прилавка, поварам, официантам и другим соответствующим им категориям работников предприятий торговли и общественного питания, врачам, среднему и младшему медицинскому персоналу лечебно-профилактических и детских учреждений (больниц, клиник, диспансеров,санаториев, детских садов, яслей и т. п.), домов инвалидов и престарелых, фармацевтическим и другим аптечным работникам, учителям общеобразовательных школ и школ рабочей молодежи, воспитателям и педагогам детских учреждений, пенсионерам, работающим на территории Урала, Сибири и Дальнего Востока выплачивать 75 процентов назначенной пенсии, но не менее установленного Законом о государственных пенсиях минимального размера (30 рублей) пенсии по старости.

Если пенсия и заработок пенсионеров превышают в общей сумме 200 рублей в месяц, то соответственно снижать размер выплачиваемой пенсии с тем, чтобы пенсия и заработок вместе взятые не превышали 200 рублей в месяц.

Пенсионерам, принимающим участие в сельскохозяйственных работах в колхозах и совхозах и других государственных предприятий сельского хозяйства,государственную пенсию выплачивать без учета их заработка.

Настоящий порядок распространяется только на указанных пенсионеров, которым назначена пенсия при полном стаже работы.

Это постановление введено в действие с 1 апреля 1964 года.

Р. Козлова,
инспектор райсобеса.

Редактор М. ПАРФЕНЮК.

ПИШИТЕ НАМ ПО АДРЕСУ:
с.Нижневартовск, Школьная, 11
редакции газеты
„Ленинское знамя".
Звоните по телефону 3—68

Нижневартовская типография
Управления по печати
Тюменского облисполкома

Заказ № 116 Тираж 1020

МАЙ

Пролетарии всех стран, соединяйтесь!

ЛЕНИНСКОЕ ЗНАМЯ

Орган Нижневартовского районного партийного комитета КПСС и исполкома районного Совета депутатов трудящихся Тюменской области.

№№ 35—36 (1683—1684) Цена 2 коп.

Пятница, **1 мая** 1964 г.



Праздник братства и свободы

1 Мая—праздник международной солидарности трудящихся, пролетарского интернационализма, дружбы и братства народов.

В обстановке расцвета своих творческих сил, огромной политической и трудовой активности советских людей встречает Первомай наша Родина. Воодушевленные идеями ленинской Программы, принятой историческим XXII съездом КПСС, рабочие, колхозники, советская интеллигенция самоотверженным трудом вписывают новые яркие страницы в героическую летопись борьбы за коммунизм.

Вместе с советским народом по пути социализма и коммунизма идут трудящиеся братских стран. Молодой цветущий мир социализма из года в год укрепляет свою экономическую и оборонную мощь, убедительно демонстрируя великие преимущества перед капитализмом, теснит старый мир насилия и эксплуатации. Все более разнообразные и острые формы приобретает борьба рабочего класса стран развитого капитализма против гнета и произвола монополистического капитала, обретают свободу народы, томившиеся под гнетом колониализма, укрепляют национальную независимость, ликвидируют экономическую отсталость молодые национальные государства.

Силы мира, демократии и социализма все решительнее преобладают над силами реакции и войны, оказывают возрастающее влияние на ход мировой истории.

Успехи народов, строящих социализм, победы международного коммунистического, национально-освободительного и общедемократического движения служат немеркнущим маяком для трудящихся всего мира.

Все большее и большее число людей на земле убеждается, что будущее человечества неотделимо от коммунизма, провозгласившего Мир, Труд, Свободу, Равенство, Братство и Счастье всех народов.

Советские люди мобилизуют все свои силы на выполнение решений партии.

Мегионскую нефть—Родине

Перед стартом

Как уже сообщалось, в нашем районе создан Мегионский нефтепромысел. На днях редакция связалась с начальником его Георгием Самойловичем Арнапольским и попросила рассказать о задачах нефтепромысла и планах его работы. Ниже мы публикуем рассказ Г. С. Арнапольского.

Как вы знаете, Мегионский нефтепромысел создан совсем недавно. Пока у нас только четыре специалиста и столько же рабочих. К концу года у нас будет не менее 70—80 человек. С навигацией прибудет техника. На работу к нам приедут специалисты и квалифицированные рабочие с других нефтепромыслов страны, в основном из Башкирии и Татарии. Не исключено, что часть нефтепромысловиков нам придется набирать и учить на месте.

В настоящее время мы пока только осуществляем технический контроль за подготовкой месторождения к пробной эксплуатации, а также даем советы монтажникам и строителям, как и что сделать. Со временем, когда подготовка будет закончена, мы примем месторождение и, как говорится, станем полными хозяевами недр.

Теперь о том, с какой целью организуется пробная эксплуатация. Дело в том, что разведочное бурение не дает полных данных о запасах и характере нефти, пластов. Все это будет получено в ходе пробной эксплуатации. Кроме того, пробная эксплуатация имеет первостепенное значение в разработке проекта промышленного использования месторождения.

Базируемся пока в Мегионе. Потом основной базой станет поселок, строительство которого, как известно, планируется в районе Нижневартовска. Здесь, видимо, разместится буровая контора, создание которой запланировано на 1965 год. Это, конечно, дело будущего.

В заключение мне хочется сказать, что открытие нефти в Сибири—большое событие в жизни нашей страны. И мы сделаем все, чтобы этот суровый край как можно скорее стал основным поставщиком «черного золота».

Пролетарии всех стран, соединяйтесь!

ЛЕНИНСКОЕ ЗНАМЯ

Орган Нижневартовского районного партийного комитета КПСС и исполкома районного Совета депутатов трудящихся Тюменской области.

№№ [illegible] (1[illegible]—1964) Цена 2 коп.

Пятница, **1 мая** 1964 г.



Праздник братства и свободы

1 Мая—праздник международной солидарности трудящихся, пролетарского интернационализма, дружбы и братства народов.

В обстановке расцвета своих творческих сил, огромной политической и трудовой активности советских людей встречает Первомай наша Родина. Воодушевленные идеями ленинской Программы, принятой историческим XXII съездом КПСС, рабочие, колхозники, советская интеллигенция самоотверженным трудом вписывают новые яркие страницы в героическую летопись борьбы за коммунизм.

Вместе с советским народом по пути социализма и коммунизма идут трудящиеся братских стран. Молодой цветущий мир социализма из года в год укрепляет свою экономическую и оборонную мощь, убедительно демонстрируя великие преимущества перед капитализмом, теснит старый мир насилия и эксплуатации. Все более разнообразные и острые формы приобретает борьба рабочего класса стран развитого капитализма против гнета и произвола монополистического капитала, обретают свободу народы, томившиеся под гнетом колониализма, укрепляют национальную независимость, ликвидируют экономическую отсталость молодые национальные государства.

Силы мира, демократии и социализма все решительнее преобладают над силами реакции и войны, оказывают возрастающее влияние на ход мировой истории.

Успехи народов, строящих социализм, победы международного коммунистического, национально-освободительного и общедемократического движения служат немеркнущим маяком для трудящихся всего мира.

Все большее и большее число людей на земле убеждается, что будущее человечества неотделимо от коммунизма, провозгласившего Мир, Труд, Свободу, Равенство, Братство и Счастье всех народов.

Советские люди мобилизуют все свои силы на выполнение решений партии.

Мегионскую нефть—Родине

Перед стартом

Как уже сообщалось, в нашем районе создан Мегионский нефтепромысел. На днях редакция связалась с начальником его Георгием Самойловичем Арнапольским и попросила рассказать о задачах нефтепромысла и планах его работы. Ниже мы публикуем рассказ Г. С. Арнапольского.

Как вы знаете, Мегионский нефтепромысел создан совсем недавно. Пока у нас только четыре специалиста и столько же рабочих. К концу года у нас будет не менее 70—80 человек. С навигацией прибудет техника. На работу к ним приедут специалисты и квалифицированные рабочие с других нефтепромыслов страны, в основном из Башкирии и Татарии. Не исключено, что часть нефтепромысловиков нам придется набирать и учить на месте.

В настоящее время мы пока только осуществляем технический контроль за подготовкой месторождения к пробной эксплуатации, а также даем советы монтажникам и строителям, как и что сделать. Со временем, когда подготовка будет закончена, мы примем месторождение и, как говорится, станем полными хозяевами недр.

Теперь о том, с какой целью организуется пробная эксплуатация. Дело в том, что разведочное бурение не дает полных данных о запасах и характере нефти, пластов. Все это будет получено в ходе пробной эксплуатации. Кроме того, пробная эксплуатация имеет первостепенное значение в разработке проекта промышленного использования месторождения.

Базируемся пока в Мегионе. Потом основной базой станет поселок, строительство которого, как известно, планируется в районе Нижневартовска. Здесь, видимо, разместится буровая контора, создание которой запланировано на 1965 год. Это, конечно, дело будущего.

В заключение мне хочется сказать, что открытие нефти в Сибири—большое событие в жизни нашей страны. И мы сделаем все, чтобы этот суровый край как можно скорее стал основным поставщиком «черного золота».

ВОЛЯ И ТРУД ЧЕЛОВЕКА

ТРУЖЕНИКИ РАЙОНА—ПЕРВОМАЮ

Рубеж взят

В сложных условиях работала Ларьякская сейсмопартия сезон 1963-1964 годов. Преодолевая трудности, коллектив успешно справился с поставленной перед ним задачей. Государственный план перевыполнен. Пройдено 576 километров профилей вместо 400, предусмотренных заданием.

Упорно и настойчиво, раздвигая тайгу, через топи и болота шли люди к намеченной цели. Успех пришел благодаря твердой воле, стремлению всего коллектива выполнить боевое задание.

Рубеж взят. Задание выполнено. Отряд, возглавляемый тов. Бембелем. прошел. 342 километра, отряд под руководством тов. Приданцева прошел 234 километра.

Коллектив завоевал переходящее Красное знамя Сургутской экспедиции.

Сейчас отряды со всем снаряжением возвратились на базу. Обсудив итоги, коллектив готовится к новым работам.

Н. Зайцев,
инструктор парткома.

Сегодня народы Советского Союза, стран социалистического лагеря, народы всего мира отмечают первомайский праздник. На всей нашей планете в этот день состоится многолюдные праздничные народные демонстрации.

Праздник пожеланий и надежд, каким по определению В. И. Ленина был Первомай до победы Октября, ныне стал в нашей стране праздником свершения сокровенных народных чаяний, днем торжества народной мечты.

Надежный компас ведет советских людей в большом походе—Программа ленинской партии. Маршрут этого славного движения на ближайшем этапе точно определен семилетним планом развития народного хозяйства нашей страны. Многие важные рубежи на пути к коммунизму уже достигнуты.

В дело выполнения семилетнего плана и построения коммунизма в нашей стране свой скромный вклад вносят и трудящиеся нашего района. Об этом говорят итоги работы за четыре месяца.

Нефтеразведчики района досрочно, к 20 апреля выполнили план четырех месяцев по глубокому бурению. В апреле открыто новое месторождение нефти—это второе в нашем районе и тринадцатое месторождение в области. В авангарде борьбы за досрочное выполнение годового плана идут буровые бригады, возглавляемые буровыми мастерами С. Л. Малыгиным и Г. И. Норкиным.

В апреле закончили выполнение пятимесячной программы лесозаготовители Октябрьского лесопункта. В борьбе за перевыполнение плана образцы труда показали тракторист тов. Савченко, шофер тов. Колесников, вальщик тов. Ларионов, сучкоруб тов. Кулакова, рабочие нижнего склада тт. Мелков. Поздрюхин, Калистратов.

Успешно справились с выполнением четырехмесячного задания рыбаки Охтеурьевского рыбоучастка, где начальником тов. Нездойминога, Нижневартовский маслозавод (директор тов. Уженцев). Нижневартовский РРПС (председатель тов. Петров).

Сейсморазведчики района досрочно выполнили сезонный план сейсморабот. Первенство среди сейсморазведчиков завоевала сейсмопартия, возглавляемая А. Р. Малыком.

Улучшили работу труженики сельского хозяйства района. В текущем году увеличены надои против прошлого года на 30 килограммов. Значительно возрос надой молока по сравнению с 1963 годом в колхозе «Красное знамя» (председатель тов. Пизонских). Это позволило колхозу дополнительно получить молока более 150 центнеров. Хорошо трудятся доярки колхоза «За мир» (председатель тов. Ершов). В этом колхозе в 1963 году был самый высокий надой молока в районе на корову. Своего первенства они не уступают и ныне. За четыре месяца надои составили по 467 килограммов на корову. Первенство среди доярок района держат доярки тов. Ярова из колхоза «За мир», Ильина и Нагибина из колхоза имени Калинина, Пылина из колхоза «Красное знамя», надоившие за четыре месяца по 550-560 килограммов на корову. Колхозы района выполнили четырехмесячный план по сдаче мяса государству.

Успехи, достигнутые в предмайском социалистическом соревновании тружениками нашего района говорит о том, что район имеет большие возможности по досрочному выполнению всей программы, поставленной перед районом в шестом году семилетки. Нет сомнения, что все трудящиеся района с еще большей энергией будут и впредь не покладая рук трудиться во имя построения коммунизма в нашей стране. Ибо достижения в развитии экономики, какой бы сферы хозяйственной деятельности они ни касались,—это новый подъем благосостояния и культурного уровня жизни народа, дальнейший рост реальных доходов трудящихся.

Н. Михальченко,
председатель исполкома райсовета.

Обязательство выполнено

Вступая в предмайское социалистическое соревнование, буровые бригады и цехи Мегионской нефтеразведочной экспедиции брали обязательство досрочно выполнить план четырех месяцев по глубокому бурению. В этот радостный праздник—День международной солидарности трудящихся мы с гордостью сообщаем, что борющийся за звание предприятия коммунистического труда коллектив экспедиции сдержал данное слово.

К 27 апреля пробурено с начала года 14138 метров скважин вместо 13300 метров, предусмотренных заданием. При плане на апрель 2300 метров пробурено за 27 дней 2966 метров.

Выполнение повышенных обязательств—результат трудовых усилий всего коллектива экспедиции.

Особенно высоких показателей в предмайском соревновании добилась буровая бригада С. Л. Малыгина. План проходки четырех месяцев она выполнила к 27 апреля на 127, а план апреля—на 234 процента.

Буровая бригада Г. И. Норкина занимает второе место в экспедиции. Четырехмесячное задание к 27 апреля ей выполнено на 126,5 процента.

Лучших результатов среди вахт добились вахты бурильщиков тт Хафизова и Литвиненко из бригады Г. И. Норкина, которые выполнили нормы времени на механическое бурение на 120 процентов, на спуско-подъемные операциях—на 115 процентов, а также вахты бурильщиков тт Черкашина и Павличенко из бригады С. Л. Малыгина.

Хорошими трудовыми успехами встречают праздник 1 Мая вышкомонтажные бригады тов. Шевченко, построившая три буровых, и тов. Громоздова, закончившая монтаж двух буровых с опережением графика.

Успешно трудились и испытатели скважин. За 4 месяца они испытали 6 скважин.

Бурением и испытанием скважины 120 открыто новое Ватинское месторождение, что является хорошим подарком коллектива Первомаю.

Наряду с разведочным бурением коллектив экспедиции проводит большую работу по подготовке Мегионского месторождения к пробной эксплуатации. И он сделает все от него зависящее, чтобы первые тысячи тонн Мегионской нефти с началом навигации Омский нефтеперерабатывающий завод получит в установленный срок.

В. Абазаров,
начальник экспедиции,
Н. Семенов,
секретарь парторганизации,
Н. Гузь,
председатель разведкома.

К СПЛАВУ ГОТОВЫ

Коллектив сплавучастка в честь Первомайского праздника брал обязательство в апреле полностью закончить подготовку к сплаву. Слово свое коллектив сдержал.

Принято 87 тысяч кубометров древесины. Вся она сейчас связана в плоты, уложена на лежки. Готовы к эксплуатации силовые сооружения и флот.

В предмайском соревновании наиболее высоких показателей на сплотке леса добились А. А. Лабыгин, Н. М. Захаров, Б. П. Шестаков, А. В. Фролов, А. И. Савинов, выполнившие нормы на 105-130 процентов.

Коллектив сплавучастка сделает все, чтобы отправить потребителям в текущем году не менее 90 тысяч кубометров леса.

С. КИПИН,
начальник Октябрьского сплавучастка.

ДОСКА ПОЧЕТА

Рассмотрев итоги предмайского соревнования промышленных предприятий, колхозов, бригад, рабочих и колхозников, бюро парткома КПСС и исполком райсовета решили занести на районную Доску почета:

Мегионскую нефтеразведочную экспедицию (начальник **В. А. Абазаров**, секретарь парторганизации **Н. Д. Семенов**, председатель разведкома **И. Д. Гузь**), выполнившую план проходки за четыре месяца на **106,5** процента, апреля—на **129** процентов.

Октябрьский лесопункт (начальник **Р. И. Мартьянов**. секретарь парторганизации **Н. С. Иванов**), выполнивший четырехмесячное задание на 102,2 процента.

Больше-Тарховскую и Ларьякскую сейсмические партии (начальники **Л. Н. Кабаев** и **А. Р. Малык**), выполнившие сезонные планы проходки профилей на 156 и 142 процента, успешно справившиеся с выполнением геологических задач.

Охтеурьевский рыбоучасток (начальник **Л. А. Нездойминога**, секретарь парторганизации **Т. А. Батурина**), выполнивший четырехмесячный план добычи рыбы на 160 процентов.

Ларьякский рыбоучасток (начальник **К. И. Бутаков**, секретарь парторганизации **Н. Ф. Овчинников**), выполнивший четырехмесячный план на 115 процентов.

Буровую бригаду Мегионской экспедиции (буровой мастер **С. Л. Малыгин**), выполнившую четырехмесячный план бурения на 127 процентов.

Буровую бригаду Мегионской экспедиции (буровой мастер **Г. И. Норкин**), выполнившую четырехмесячный план бурения на 126,5 процента.

Нижневартовский маслозавод (директор **Н. З. Ужевцев**), выполнивший план пяти месяцев по выпуску молока и масла.

Рыболовецкие бригады гослова (бригадиры **Т. А. Кынин, Г. Т. Намин, П. Н. Сигильетов, Е. В. Ляксин**), выполнившие четырехмесячный план рыбодобычи соответственно на 212, 183, 168,136 процентов.

Колхоз «За мир» (председатель **И. С. Ершов**. секретарь парторганизации **Ф. А. Сухушин**), получивший за четыре месяца по 467 килограммов молока на фуражную корову, продавший государству молока на 45,3 процента больше против соответствующего периода прошлого года.

Бурильщика Мегонской экспедиции **Ф. З. Хафизова**, выполнившего норму выработки четырех месяцев на 106 процентов.

Вальщика леса Октябрьского лесопункта **Д. И. Ларионова**, выполнившего план на 120 процентов.

Доярок А. Г. Ярову (колхоз «За мир»). **Л. А. Нагибину**. **З. П. Ильину** (колхоз имени Калинина), **А. П. Пылину** (колхоз «Красное знамя»), надоивших за четыре месяца 1964 года по 550—560 килограммов молока в среднем от коровы.

Старшего оператора Ларьякского отделения связи **П. Г. Десятерик**, за честный и добросовестный труд.

Шофера Октябрьского ЛЗП **Р. Хасанова**, выполнившего месячную норму на 125 процентов.

СВЕРХ ПЛАНА

Коллектив Октябрьского лесопункта уверенно идет к намеченной цели. План четырех месяцев выполнен ими досрочно. К 26 апреля лесопункт дал стране 45000 кубометров древесины. Чтобы выполнить социалистические обязательства потребовалось немалое напряжение сил и вальщиков, и трактористов, и шоферов, и рабочих нижнего склада.

Встав на трудовую вахту в честь 1 Мая, они дали народному хозяйству сверх плана 1100 кубометров леса.

По-коммунистически работают Д. Ноздрюхин, Н. Калистратов, Р. Хасанов, В. Колесников, Н. Кравченко, А. Полякова, Д. Ларионов, Н. Бойцук, В. Штанько, М. Куклина, Н. Быков, выполняя дневные нормы на 120 и более процентов.

Р. Мартьянов,
начальник лесопункта,
Н. Иванов,
секретарь парторганизации.

ДИВНЫЕ ДИВЫ ТВОРЯТ!

Там, где шумела тайга

Это было совсем недавно. Даже наиболее восприимчивые к новым впечатлениям подростки хорошо еще помнят то время, когда здесь спокойно шумела тайга. Лохматые шапки хвойных исполинов отражались в неширокой таежной Меге, от чего вода в ней казалась мрачно-зеленой. На этом самом месте колхозные охотники промышляли боровую дичь и зверя. Так продолжалось десятки лет, до тех пор, пока вслед за разговорами о строительстве поселка в небольшое село Мегион не пришли люди, а за ними не потянулись баржи, груженные оборудованием и машинами, пока на берегу не появились палатки, домики-вагоны, неизвестно, кем и почему названные балками.

И тогда зашумели пилы. Треском падающих деревьев наполнилась округа. Шаг за шагом начала отступать тайга, покоряясь воле человека. Так начиналась новая жизнь таежной земли, беспокойная, переполненная рокотом машин, людскими голосами.

Как это недавно было! Память об этих днях сохранилась не только в памяти людей. О них напоминают еще растянувшиеся в ряд по берегу реки балки. Время еще не успело наложить своих отпечатков на первые дома. До сих пор под теплыми лучами весеннего солнца на стенах их выступает смола.

Поселок нефтеразведчиков строится. Прислушайся хорошенько, когда стихнет рокот мотора проходящей рядом машины, и будет хорошо слышен торопливый стук топоров, грохот стружаемых бревен. Оглянись вокруг — и ты увидишь, как рядом с первыми одноэтажными двух- и четырехквартирными встают друг к другу непохожие на них двухэтажные, многоквартирные дома, возвышаясь над округой. Во многих из них уже справили новоселье семьи нефтеразведчиков и строителей, в других заканчиваются отделочные работы, третьи только начинают расти.

Мы поднимаемся на леса одного из строящихся домов на котором работает бригада строителей, возглавляемая М. И. Васильевым. Та самая бригада, которая выполняет нормы на 200 и даже на 300 процентов. Отсюда хорошо видна большая часть поселка.

Короткий перекур. Плотники перекидываются шуткой. Один из них пытается сосчитать построенные бригадой дома.

— Ты лучше бревна посчитай, сколько осталось,— смеются товарищи. — Будь их столько, сколько домов построено—как раз на стены хватило бы, а так тебе придется завтра переквалифицироваться.

— Пока и смену профессию немало тайга горя хватит. Вот что после нас от нее останется,—кивает тот на гору щепы.

Рядом стучат топоры, тянет свою торопливую песню дрель. Там возводит такой же дом бригада Черкашина. На другой стороне двое плотников заканчивают обрешетку, а чуть подальше, в таком же двухэтажном доме, сквозь незастекленные окна доносится перестук молотков. Это штукатуры готовят дом под штукатурку.

На другой стороне села, на берегу Меги, работает самая «молодая» бригада плотников стройучастка — бригада Мингалева. Она тоже трудится по-ударному.

— А нам иначе и нельзя,— говорит бригадир.— До начала навигации остаются считанные дни. И если мы не будем спешить, то не построим причал. А как без него принимать грузы?

Но бригады строителей дают не только производительность, темпы. В минувшем году и строительном участке по инициативе бригады Васильева развернулась борьба за повышение качества строительных работ.

— Теперь у нас нет такой строительной бригады,— рассказывает начальник участка тов. Печорин,— которая бы не участвовала в этом движении. При подведении итогов качество — главный критерий.

И правильно. Разве можно допустить, чтобы радость новоселья омрачалась строительными недоделками...

Отступает тайга. Все новые и новые ряд к ряду встают дома, тянутся улицы. Улица имени Ленина, Горького, Космонавтов... А у других нет еще названий, они пока известны под условным названием. Но и здесь все больше и больше появляется новоселов. Поселок нефтеразведчиков растет и благоустраивается. И сколько еще теплых слов скажут новоселы о славном труде строителей, руки которых приносят людям столько радости!

М. Трофимов.

ШТУРМ ЗАКОНЧЕН

Закончился полевой сезон 1963-1964 годов. Коллектив Б-Тарховской сейсмической партии подвел итоги работы. Государственный план перевыполнен более чем в полтора раза. Пройдено 620 километров профилей вместо 400, как предусматривалось заданием.

Успешно справился коллектив и с геологической задачей. В ходе работ выявлено и подготовлено к разведочному бурению три новых структуры—Новогодняя, Тарховская и Сороминская,—тогда как проектом работ предусматривалась подготовка лишь одной структуры. Кроме того, выявлена очень большая, по решению геологов, уникальная структура. О размерах ее можно судить по такому факту, что для подготовки ее к бурению потребуется не меньше четырех-пяти месяцев работы целой сейсмической партии. Однако в случае необходимости, можно уже сейчас дать буровикам точки для разведочного бурения. Коллектив нашей сейсмопартии уверен, что новая структура—это богатое месторождение, равного которому еще не было.

Успешное выполнение планов сезона—это результат огромного напряженного труда всех рабочих, инженерно-технических работников и служащих партии. Много бессонных ночей было у механика партии М. А. Парфенова. Это благодаря его усилиям, неутомимой работе, партия не приостанавливала разведки из-за простоев техники.

В соревновании отрядов первое место за отрядом, возглавляемым опытным инженером - оператором В. А. Шагандиным. Именно этим отрядом и была открыта большая структура. За достигнутые успехи в выполнении плана тов. Шагандин награжден грамотой ТТГУ.

Мастер бурения из этого же отряда А. И. Колесов награжден грамотой экспедиции. Героическим подвигом был труд трактористов Я. З. Демкова и Н. В. Бахаревича, взрывника К. С. Фаслулина и многих других.

Сейчас работа в поле закончилась. Партия перебазировалась через реку Вах в с. Б-Тархово. Основная наша задача на весенне-летний период—хорошо подготовить технику и аппаратуру и выходу в поле, чтобы с первых дней начала нового сезона высокими темпами продолжить поиски новых структур, подготовку их к разведочному бурению. И эту задачу мы выполним.

В. КАБАЕВ,
начальник сейсмопартии.

Человек-творец

Мы строим коммунизм. Все знают, что коммунизм—это всеобщее счастье. Это общество, в котором не будет религии и суеверий, уродливых явлений быта. Материальных благ будет вполне достаточно, чтобы с избытком удовлетворить все растущие потребности общества и каждого человека в отдельности, о коммунизме уже не мечтают, как о далеком туманном будущем: с каждым днем черты коммунизма становятся явственнее, реальнее, ощутимее.

Нашим советским людям принадлежит честь первыми заложить основы нового общественного строя. Советский человек, изменяя социальные условия, изменяет постепенно и самого себя, становясь подлинно Человеком с большой буквы.

Невозможно перечислить все великие дела и подвиги, совершенные советскими людьми, и если сказать, что по нашему пути пойдет все человечество,— этого уже достаточно.

Трудом своим славен в нашей стране человек. Сколько больших и малых дел совершается им во славу Родины. Работает человек и, чаще всего, не замечает своего трудового подвига.

Скромна и незаметна профессия медицинской сестры. Необычайно скромна и Вера Петровна Осколкова—медицинская сестра районной больницы, отдавшая большую половину своей жизни любимому делу. Неустанна эта женщина в своих хлопотах. А сколько душевного тепла и света приносит она своими заботами больным. Нет, она не забудет выполнить предписания врачей. Честно и добросовестно несет она трудовую вахту.

Забота о человеке—главное в работе продавцов раймага Е. П. Воронцовой, В. И. Плаксиной, М. Н. Хохловой. Всегда они приветливы и внимательны. Чтобы обновка радовала покупателя, они сделают все от них зависящее.

Ночь. Спит село. Только в окне учителя ярко светит огонек. Короток день. Кажется, будь в сутках сорок часов, и то было бы мало. Много дел у учителя. На столе лежит стопка проверенных тетрадей. А чтобы открыть детям завтра занавес в неизведанные миры, надо много еще обдумать, привести в систему.

Кропотливо, изо дня в день, не жалея ни сил, ни времени трудятся на благородном педагогическом поприще лучшие учителя района Т. С. Токарева (Корлики), Л. Г. Камина (Сосновый Бор), Г. Н. Чинакова (Колек-Еган), К. А. Баширова (Охтеурье) А. М. Рябьева, А. А. Шашкова, З. Ф. Панькова (Б-Тархово), А. И. Качушкина, Н. А. Богатая, Е. Г. Зырянова (Мегион), С. В. Долгошенна, З. С. Бобылева, Л. А. Бабушкина (Ларьяк), П. К. Ситников, К. Г. Нигай, Е. В. Чучелина, А. С. Шитарева, Е. В. Новосельцева, В. А. Сухинина, И. Н. Западнов, А. И. Костко (Нижневартовск), А. А. Руднева (Зайцева Речка) Л. Ф. Зенкина (Корликовский детсад), Т. М. Симонова (Ларьякский детсад), Л. Г. Руднева (Былинский детсад), К. И. Погадаева (инспектор районо).

И куда ни посмотри — всюду стоит человек, стоит уверенно, дело свое знает и любит по-настоящему. И это не человек-исполнитель, а человек-творец.

И если мы еще встречаем в нашей действительности отдельные уродливые явления, плохие поступки отдельных личностей, то мы прекрасно знаем, что они не сегодня-завтра самой жизнью, мощной народной поступью будут сметены со светлой дороги, ведущей нас к коммунизму.

Н. СИБИРЯКОВА.

ДЕВЧОНКИ И МАЛЬЧИШКИ

Их всего 60 человек в нашей школе. Они носят звание ударника резерва коммунистического труда. Это такие же девчонки и мальчишки, как все — и все-таки не такие.

Звание это дается тем, кто уже сегодня может жить при коммунизме. Вот фамилии четырех из них: Павел Ситников. Тамара Зопова. Таня Выдрина. Люда Жукова. Учатся все они на четверки и пятерки.

Павел Ситников лучший спортсмен школы, член спортклуба. Тамара Зопова работала пионервожатой, в классе она отвечает за учебный сектор. Таня Выдрина—член классной редколлегии. Люда Жукова одна из лучших вожатых звездочек.

Активны девочки во всех делах. К ленинским дням они оформляли выставку картин о Ленине, к празднику «За честь школы» украшали зал. На химическом вечере были самыми активными организаторами.

Недавно их всех приняли в комсомол.

Славная растет опора старшим.

Г. Кирпичева.

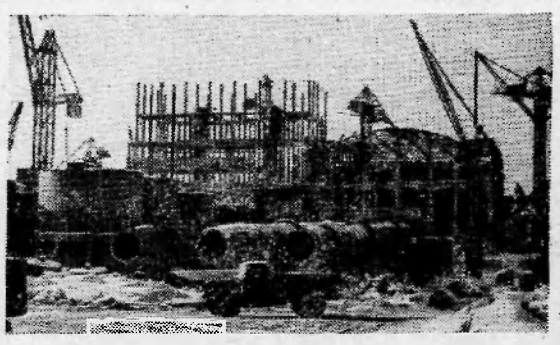

В разгаре сооружение Братского лесопромышленного комплекса — важного объекта большой химии. Строители намечают уже в этом году пустить мощный целлюлозно-картонный комбинат.

На снимке: строительство Братского лесопромышленного комплекса.

Фото Э. Брюханенко. Фотохроника ТАСС

Будет, как намечено

В высоком трудовом напряжении проходили предмайские дни у механизаторов, монтажников и строителей, занятых на подготовке мегионского нефтяного месторождения к пробной эксплуатации. К 29 апреля уложено 90 процентов трубопровода. Полностью готовы к эксплуатации четыре скважины, включая гидравлическое испытание. На площадке 28 ноября закончена подготовка резервуара и трапно-замерной установки. К 7—8 мая будут закончены подготовительные работы и на площадке восьмого номера.

Сейчас уже с уверенностью можно сказать, что Мегионская нефть поступит на перерабатывающие предприятия в установленные планом сроки.

Г. ШАДРИНА,
наш нештатный корреспондент.

У рыбаков

Празднику — достойную встречу! — под таким девизом трудились в предмайские дни рыбаки нашего района.

Успехами на рыбном промысле ознаменовали первомайский праздник промысловики Охтеурьевского рыбоучастка. Т. А. Кыкин, при плане 22 центнера, добыл 31, А. Кыкин и И. Т. Кыкина добыли по 29 центнеров каждый, 25 центнеров сдал К. Кыкин.

Отлично трудится рабочий этого участка М. Ростовщиков, выполняя дневные нормы на 115 и более процентов.

В предмайском соревновании высокопроизводительно трудился коллектив Ларьякского рыбоучастка.

Рыбаки И. Н. Сигильетов. Е. Г. Ликсин, Д. А. Прасин добыли по 22-23 центнера при задании 19 центнеров.

Достойно встречают праздник мая рабочие этого рыбоучастка тт Апикин, Кузнецов, Кузнецова, Паршевникова, Сороченко. Тахтабаев, Ячменев. выполняя дневные задания на 120-170 процентов.

А. СИТНИКОВА.



Павел МИРОНОВ.

Прочитал вождя я телеграмму

Прочитал вождя я телеграмму.
Нету слов о чувстве рассказать.
На его портрет смотрю, и прямо
В душу мне глядят его глаза.
— Говори,—мне мнится,—шепчет Ленин,—
Как сумеешь, я не укорю.
— Не пришлось мне быть на Челекене,—
Ильичу, волнуясь, говорю.
А дела, судить коль по газетам,
Впрямь на Челекене хороши.
Только, вы простите, не об этом
Расскажу, родной, вам от души.
Расскажу я о моем поселке,
Что стоит в Сибирской стороне.
О котором радостные толки
Разгулялись аж по всей стране.
Мой поселок нынче знаменитый.
Говорю о нем я без прикрас.
Здесь, Ильич, недавно нефть открыта—
И такой в земле ее запас!
Заявляют смело инженеры:
—Нефти здесь—не выкачать в сто лет—
Ну, а инженерам у нас вера:
Никогда у них просчета нет.
Мы ее, родной Ильич, добудем
Всем невзгодам, бедам вопреки.
Этому порукой наши люди:
Москвичи, казанцы, туляки.
Ваши все, Ильич, родные дети,
Крепкой хватки, зоркости большей.
Мы за счастье Родины в ответе
Перед вами телом и душой.
Я не знаю, как на Челекене
У нефтяников идут дела,
А у нас в ночной сегодня смене
Нефть очередная скважина дала.
Так хлестнула—небо закачало.
Задрожала ширь земной груди.
А ведь это доблести начало—
Трудовая доблесть впереди.
И в труде никто из нас, я знаю,
В трудный час не склонит головы.
С нами наша партия родная,
Партия, а значит с нами Вы.

КРЫЛЬЯ

У меня есть крылья, и по праву,
Гордый и веселый, я лечу.
С ними радостно мне жить
в Отчизне,
С ними в жизни все мне по плечу.

У меня есть крылья, и, поверьте,
Если эти крылья враз отсечь,
Те потери равносильны смерти.
Эти крылья должен я беречь.

Мне без них не радости, не счастья,
Светлый день без них—сплошная
тьма,
Мне без крыльев в недрености—
ненастье.
Мне без них весна-красна—зима.

С ними я осилю все невзгоды
Путь осилю—будь он тридцать крут.
С крыльями меня не старят годы.
У меня есть крылья—это труд.

Литературная страница

ЮЛИУС ФУЧИК

Майское интермеццо 1943 года

СЕГОДНЯ Первое мая 1943 года. И дежурит тот, при ком можно писать. Счастье! Какое счастье быть в этот день снова хотя бы на минуту коммунистическим журналистом и писать о майском смотре боевых сил нового мира!

Не жди рассказа о развевающихся знаменах. Ничего подобного не было. Не смогу рассказать и о захватывающих событиях, о которых ты бы с удовольствием послушал. Сегодня все было много проще. Не было шумного многотысячного потока людей, который в прежние годы бурлил на улицах Праги, не было того, что я видел в Москве: необозримого моря голов на Красной площади. Здесь всего лишь несколько коммунистов—мужчин и женщин. И все же чувствуешь, что значение нашего смотра от этого не меньше. Да, не меньше, ибо это смотр сил, которые сейчас проходят ураганным огнем и превращаются не в пепел, а в сталь. Это смотр в окопах во время битвы.

Все это ты чувствуешь по таким мелочам... не знаю, поймешь ли ты меня, товарищ, когда прочтешь мои слова, если ты не пережил всего сам? Постарайся понять. Поверь, в этом была сила.

Утренний привет соседней камеры: сегодня оттуда выстукивают два такта из Бетховена торжественнее, настойчивее, чем обычно, и стена передает их тоже в ином необычном тоне.

Мы стараемся одеться получше. И так по всех камерах. К завтраку мы уже в полном параде. Перед открытой дверью камеры дефилируют коридорные с хлебом, черным кофе и водой. Товарищ Скоршепа подает три хлебца вместо двух. Это его поздравление с Первым мая, конкретное поздравление заботливого человека. Передавая хлеб, он незаметно жмет мне руку.

Во двор, под окна нашей камеры, выбегают на утреннюю получасовую прогулку женщины. Я влезаю на стол и через решетку смотрю вниз. Может быть они заметят меня. Да, заметили! Поднимают сжатые в кулак руки и приветствуют меня. Я отвечаю тем же. Во дворе сегодня радостно и оживленно, совсем иначе, чем в другие дни.

Сейчас наша очередь гулять. Я показываю упражнение: сегодня Первое мая, ребята, сегодня мы начнем по-другому, пусть дивятся конвойные. Первое движение: раз-два, раз-два—удары молотом. Второе: косьба. Молот и коса. Чуточку воображения—и товарищи поймут: серп и молот. Я поглядываю кругом. На лицах улыбки, все с энтузиазмом следуют моему примеру. Поняли! Правильно, ребята, это наша маевка, а пантомима—наша первомайская клятва: пойдем на смерть, но не изменим.

Мы снова в камере. Десять часов. Сейчас часы на кремлевской башне бьют десять, и на Красной площади начинается парад. Там сейчас поют «Интернационал», он раздается во всем мире, пусть зазвучит он и в нашей камере. Мы поем. Одна революционная песня следует за другой, мы не хотим быть одинокими, да мы и не одиноки, мы вместе с теми, кто сейчас свободно поет на воле, с теми, кто ведет бой, как и мы...

Товарищи в тюрьмах
В застенках холодных.
Вы с нами, вы с нами,
Хоть нет вас в колоннах...

Да, мы с вами.
Так мы, в камере № 267, решили завершить песнями наш первомайский смотр 1943 года. Но это еще не конец!

Посмотри, вон коридорная из женского корпуса расхаживает по двору и насвистывает марш Красной Армии, «Партизанскую» и другие советские песни, чтобы подбодрить товарищей в камерах. А мужчина в форме чешского полицейского, который принес мне бумагу и карандаш? А тот, другой, инициатор этих записок, который уносит и прячет эти листки, чтобы когда-нибудь, когда придет время, они снова появились на свет? За один такой клочок бумаги оба могут заплатить головой. И они идут на этот риск, чтобы перекинуть мост между скованным сегодня и свободным завтра. Они сражаются. Они совсем простые и незаметные люди, так что ты и не замечаешь, что они вступили в бой не на жизнь, а на смерть, в которой они, сражаясь на нашей стороне, могут победить или пасть.

Десять, двадцать раз ты, товарищ, видел, как войска революции маршируют на первомайских парадах, и это было великолепно. Но только в бою можно оценить подлинную силу этой армии, ее непобедимость. Смерть проще, чем ты думал, и у героизма нет лучезарного ореола. А бой еще более жесток, чем ты предполагал, и, чтобы выстоять и добиться победы, нужны силы безмерные. Эти силы ты ежедневно видишь в действии, однако не всегда полностью осознаешь их значение. Ведь все кажется таким естественным.

Сегодня ты снова их осознал. На первомайском параде 1943 года.

Сергей СМИРНОВ

Здравствуй, праздник

Здравствуй, праздник Первомая,—
С нашей славой трудовой.
С вешним солнцем над домами.
С кумачом над головой!
Здравствуй, праздник жизнелюбов,—
С устремленностью вперед,
С молодой улыбкой Кубы,
С чернотой ее борозд!
Здравствуй, праздник Первомая,—
С нашей мощью боевой,
С реактивными громами,
С беспредельной синевой!
Здравствуй,—с песнями и полете,
С переплясом на ходу,
С неизменным чувством локтя
В тесно сомкнутом ряду!

Ярослав СМЕЛЯКОВ

РАБОЧИЙ КЛАСС

Широкоплечий, яснолицый,
Сияя тысячами глаз,
Идет рабочий класс столицы,
Я горд и рад восславить снова,
Включаясь в это торжество,
Союза нашего основу,
Цвет человечества всего.

Проходят мирные колонны
По шумной площади сейчас.
Привет вам, красные знамена,
Привет тебе, рабочий класс!

Галина СЛИНКИНА

Вечернее

Взлететь и на белое облако
лечь бы
В этот синий весенний вечер.
Но мои спеленала плечи
Тишина невесомой волной.
Я брожу среди сонных березок,
Пью луны золотистые слезы.
Я дышу этим миром звездным,
Чтобы стать твоею весной.

Редактор М. ПАРФЕНЮК.

ПИШИТЕ НАМ ПО АДРЕСУ:
с. Нижневартовск, Школьная, 11
редакция газеты.
„Ленинское знамя".
Звоните по телефону 3—68

Нижневартовская типография
Управления по печати
Тюменского облисполкома

Заказ № 118 Тираж 1020

Пролетарии всех стран, соединяйтесь!

Ленинское знамя

Орган Нижневартовского районного партийного комитета КПСС и районного Совета депутатов трудящихся Тюменской области

Год издания 23-й | ЧЕТВЕРГ. 7 мая 1964 года | № 37(1885) | Цена 1 коп.



Ударная сила

Пятьдесят два года назад, 5 мая 1912 года, вышел первый номер массовой ежедневной большевистской газеты «Правда». В ознаменование этого события наша страна ежегодно празднует День печати.

История советской прессы — неотъемлемая составная часть героической истории Коммунистической партии. Следуя ленинским заветам, печать нашей страны вдохновенно несет всему миру свет идей марксизма-ленинизма, великую правду о героических свершениях советских людей.

Коммунистическая партия высоко ценит печать как подлинно народную трибуну масс, как свое верное и дальнобойное идеологическое оружие. Как отметил июньский (1963 г.) Пленум ЦК КПСС, в настоящее время необычайно возрастает сила прессы. Она призвана формировать у советских людей марксистско-ленинское мировоззрение и коммунистическую мораль; систематически и глубоко освещать работу партии и всего советского народа по выполнению народнохозяйственных планов, повышению производительности труда, улучшению партийного руководства производством и культурным строительством; развертывать острую и принципиальную критику и самокритику, направленную против косности, бюрократизма, расточительства, тунеядства и других антиобщественных явлений, широко распространять положительные примеры.

Работники советской печати, с гордостью носящие имя подручных партии, с каждым годом укрепляют связи с массами, развивают общественные начала. Советская пресса достойно выполняет свою высокую роль ударной силы идеологического фронта, беззаветно служит делу всенародной борьбы за коммунизм.

Торжественное собрание

5 мая в районном Доме культуры состоялось торжественное собрание, посвященное Дню печати и радио.

С докладом о Дне печати выступил редактор районной газеты М. Т. Парфенюк.

С докладом о Дне радио выступил начальник районного узла связи В. П. Овсянкин.

С приветственным словом выступил секретарь парткома Л. В. Аксарин, который вручил Почетные грамоты редактору стенной газеты рыбозавода, радиооператорам тт Гилевой и Филатовой.

Редактор М. Т. Парфенюк вручил подарки активным рабселькорам И. В. Кайгородову и Г. Г. Кирпичевой. За честный и добросовестный труд награждена Почетной грамотой наборщица типографии Н. С. Западнова, объявлена благодарность лучшим наборщицам Т. А. Грековой и И. П. Коларевой.

После собрания был просмотрен кинофильм «Серебряный тренер».

Ширится по всей Вселенной

(К 146-летию со дня рождения)

Более века история человечества развивается под знаком торжества бессмертных идей Карла Маркса. 5 мая исполняется 146 лет со дня рождения этого величайшего мыслителя и пламенного революционера. Вождь и учитель международного пролетариата, основоположник научного коммунизма был замечательным человеком — принципиальным, скромным, правдивым и чутким. Вся его жизнь — это подвиг во имя счастья и светлого будущего человечества.

В содружестве с Энгельсом Маркс вооружил рабочий класс, всех трудящихся и угнетенных строго научной теорией и программой борьбы за освобождение от ига капитала, глубоко обоснованным учением о путях строительства нового общества. Великая заслуга Маркса состоит в том, что он научно доказал неизбежность гибели капитализма и первый указал на рабочий класс как на силу, могущую привести в исполнение приговор истории. Маркс создал стройное учение о социалистической революции и диктатуре пролетариата, заложил основные учения о партии рабочего класса.

В первом программном документе научного коммунизма — «Манифесте Коммунистической партии», в работах Маркса «Классовая борьба во Франции» и «Восемнадцатое брюмера Луи Бонапарта», посвященных обобщению опыта европейских революций 1848—1849 годов, в произведении о героической борьбе парижских коммунаров «Гражданская война во Франции», в основном экономическом труде марксизма — «Капитале», в «Критике Готской программы», где Маркс впервые создает научную картину коммунистического общества, дано целостное систематическое изложение основных составных частей марксизма.



Революционер в науке, Маркс активно участвовал в борьбе за освобождение пролетариата. Вместе с передовыми рабочими Маркс основал «Союз коммунистов» — первую коммунистическую международную организацию рабочего класса.

Готовя рабочий класс к грядущим революционным боям, Маркс и Энгельс уже в 70-х годах пришли к выводу, что Россия будет той страной, которая даст толчок революции в Европе. Марксизм — живое революционное учение, оно непрерывно развивается и совершенствуется. Образец творческого применения марксизма дала Коммунистическая партия, ее великий основатель и руководитель В. И. Ленин.

Драгоценные идеи марксизма - ленинизма отражены и развиты в новой Программе КПСС, названной Коммунистическим Манифестом современной эпохи.

Животворные идеи марксизма - ленинизма закономерный, поступательный ход истории, они возвещают светлое будущее, к которому неудержимо идет все человечество. По всей Вселенной ширится шествие мыслей, слов и дел Маркса, Энгельса, Ленина.

Эти задачи — по плечу!

Передовые коллективы Охтеурьевского, Ларьякского рыбоучастков (начальники тт Нездойминога, Бутаков), рыболовецкие бригады, которыми руководят бригадиры лова тт Кыкин, Камин, Сигильетов, Ляксин успешно справились с четырехмесячной программой добычи рыбы и выпуска рыбной продукции.

Однако в целом по району четырехмесячный план не выполнен. Рыболовецкие бригады гослова, где бригадирами тт Трофимов, Шехирев, Дорошин, Токарев, промыслово-охотничьи отделения Ларьякское (управляющий т. Захаров) Корликовское (управляющий т. Коробкин), рыбартель «Красное знамя» (председатель тов. Низовских, бригадир лова т. Анисимов), сельхозартели им. Калинина, «Новая жизнь», «За мир» позорно провалили выполнение плана добычи четырех месяцев.

Задолженность этих рыбохозяйственных организаций составила 453 центнеров рыбы. Особенно неудовлетворительно работают рыбаки гослова Тарховского рыбопункта, где заведующим т. Никулин, секретарем парторганизации т. Змановская, председателем цехового комитета т. Шехирева. Рыбы здесь выловлено вдвое меньше, чем за соответствующий период прошлого года.

Во втором квартале рыбаки гослова, колхозов, госхоза и промохототделений должны выловить с учетом недолова первого квартала 4150 центнеров рыбы. По участкам и секторам план-задание установлен следующее:

По гослову

Нижневартовский	370 центнеров
Тарховский	485 центнеров
Ларьякский	1100 центнеров
Всего по гослову	1955 центнеров
Охтеурьевский госхоз	700 цент.

По колхозам

Красное знамя	455 центнеров
им. Калинина	65 центнеров
Новая жизнь	180 центнеров
За мир	80 центнеров
Всего по колхозам	780 центнеров

По промохототделениям

Корликовское	300 центнеров
Ларьякское	415 центнеров
Итого промохототделения	715 ц.

Основная тяжесть плана ложится на май, где должно быть выловлено 2700 центнеров.

На весенней путине будет участвовать 53 ставных невода, 24 малых закидных, 2935 ставных сетей, 42 атарменных мешка, 203 прочих орудий лова. На лову будет занято около 300 рыбаков вместо 190 плановых.

Окончание на 2-й странице

Еще один!

Мегионская экспедиция по выполнению апрельского задания занимает одно из первых мест в Тюменском территориальном геологоуправлении.

Успешно начался и новый месяц у мегионских нефтеразведчиков. 5 мая из скважины номер 5, что на Мегионской площади, забил новый фонтан нефти.

Скважину бурила бригада бурового мастера С. Л. Малыгина. Испытания проводила бригада тов. Безродного.



Плакат художника Ю. Берковского.
Фотохроника ТАСС

7 мая 1895 года великий русский ученый А. С. Попов продемонстрировал работу первого в мире радиоаппарата. В честь этого замечательного события наша страна ежегодно отмечает День радио.

Ленинская идея организации «газеты без бумаги и «без расстояний», которую он назвал делом гигантски важным, имеющим огромное значение для просвещения масс, успешно претворена в жизнь.

За короткий исторический срок радио, а вслед за ним и телевидение проникли во все сферы человеческой деятельности, стали неотъемлемой частью жизни советских людей, важнейшим средством идейного воспитания народа. Почти все крупные города Советского Союза уже имеют собственные телецентры, а передачи Центрального телевидения ныне смотрят не только в нашей стране, но и далеко за ее рубежами.

Последовательный и решительный штурм космоса Советским Союзом вызвал стремительный прогресс радиоэлектроники, космической радиосвязи, радиоастрономии и других новых отраслей науки и техники. Во время групповых полетов А. Николаева и П. Поповича, В. Быковского и В. Николаевой-Терешковой поддерживалась постоянная радиотелевизионная связь не только между космическими кораблями и Землей, но и двухсторонняя связь между кораблями. Сейчас нет ни одной области науки, техники, народного хозяйства, где не находили бы применение различные радиоэлектронные устройства и приборы.

Претворяя в жизнь решения XXII съезда партии, последующих Пленумов ЦК КПСС, советские ученые уделяют все больше внимания дальнейшему развитию кибернетики и радиоэлектроники, внедрению их достижений во все отрасли народного хозяйства. Работники радио и телевидения активно пропагандируют решения партии, вносят достойный вклад в дело строительства коммунизма в нашей стране.

Развитие народного хозяйства СССР— основа роста народных сбережений

Неуклонный рост национального дохода в СССР и повышение благосостояния советского народа создают в нашей стране прочную основу для развития сберегательного дела. Объем национального дохода СССР увеличивается за двадцатилетие примерно в пять раз, а реальные доходы на душу населения — более чем в три с половиной раза. Все это указывает на большие экономические возможности для дальнейшего роста денежных сбережений населения.

В декабре 1963 года исполнился 41 год со времени организации в нашей стране государственных трудовых сберегательных касс. За истекшие годы они завоевали большую популярность и авторитет среди населения. Сберегательные кассы имеются во всех городах и районах страны.

К началу 1963 года свыше 53 миллионов вкладчиков хранили на своих счетах более 12,7 миллиарда рублей вкладов. Храня свои средства в сберегательной кассе, вкладчик получает по вкладу доход в виде процентов или выигрышей. Таким образом, помещая свои деньги в сберегательную кассу, каждый вкладчик с одной стороны, предоставляет Советскому государству временно использовать эти средства на финансирование хозяйственного и культурного строительства, с другой стороны, получает ряд личных выгод, которых он не имел бы, храня деньги дома. Личные интересы каждого отдельного вкладчика сочетаются с общегосударственными интересами.

Советский народ с огромным воодушевлением и патриотической гордостью воспринял новую Программу КПСС, которая определяет пути воплощения в жизнь лозунга партии: «Все во имя человека, для блага человека».

Сберегательные кассы в условиях социалистического общества превратились в один из дополнительных источников финансирования народного хозяйства СССР.

В связи с неуклонным ростом экономики, увеличиваются и сбережения трудящихся в сберегательных кассах нашего района. Достаточно сказать, что лишь за первые три месяца 1964 года остаток вкладов в сберегательных кассах увеличился на 120 тысяч рублей, число вкладчиков за это время возросло на 400 человек.

З. ТЮЛЬКАНОВА,
инспектор центрсбернассы.

ВЕРОЯТНОСТЬ ВЫИГРЫША УВЕЛИЧИВАЕТСЯ

За двадцатилетний срок займа (1947—1967 гг.) во всех основных и дополнительных тиражах выигрышей на один разряд будет разыграно 1 250 000 в размере от 40 до 10 000 рублей. Разряд состоит из 5 000 000 двадцатирублевых облигаций, следовательно, за весь срок займа выигрывает в среднем одна облигация из четырех. Облигации, на которые не выпадают выигрыши, будут оплачиваться по нарицательной стоимости до 1 января 1970 года.

На протяжении всего срока займа количество и сумма разыгрываемых выигрышей на каждый разряд в основном и дополнительном тиражах не изменяются. В то же время облигации, на которые выпали выигрыши, погашаются и в дальнейших тиражах не участвуют. Поэтому с каждым тиражом количество находящихся в разряде облигаций соответственно уменьшается, а вероятность выигрыша увеличивается. Так, при проведении первого тиража на все 5 000 000 облигаций двадцатирублевого достоинства, насчитывающихся в разряде, приходилось 8500 выигрышей. Теперь же, когда по займу состоялось уже более ста основных и дополнительных тиражей, то же количество выигрышей в очередных тиражах приходится на значительно меньшее число имеющихся в каждом разряде займа облигаций, поскольку определенная часть их выиграла в предыдущих тиражах и была погашена.

К 1 января 1964 года в 96 основных и 16 дополнительных тиражах погашено 1 000 000 выигрышных облигаций в каждом разряде. Таким образом, в 97 основном тираже, который состоялся 30 января 1964 года 8500 выигрышей придется на 4 000 000 облигаций — на один миллион облигаций меньше, чем их было в разряде при проведении первого основного тиража выигрышей.

В дальнейшем с каждым тиражом количество облигаций, имеющихся в разряде, будет уменьшаться, а вероятность выигрыша увеличиваться.

Центральная сберегательная касса просит всех трудящихся района приобретать облигации Государственного трехпроцентного внутреннего выигрышного займа и принимать участие в основных тиражах выигрышей.

М. ШАШКОВ,
заведующий центрсберкассой.

ВЫИГРЫШНЫЕ ВКЛАДЫ

Распространенным видом вклада является выигрышный. По выигрышным вкладам два раза в год — в первой декаде апреля и в первой декаде октября — производятся тиражи выигрышей.

В каждом тираже на каждую тысячу сберкнижек разыгрывается 25 выигрышей, то есть на каждые сорок книжек выпадает один выигрыш.

Размер выигрышей установлен: один — 200 процентов, два — 100 процентов, два — 50 процентов и 20 выигрышей по 25 процентов среднего остатка вклада за полугодие.

В тридцать четвертом тираже, который был проведен 5 апреля 1964 года в городе Тюмени, в нашем районе выигрыши получили шесть вкладчиков по сберкнижкам под номерами 376, 64, 97, 222, 11 и 11 по 25 процентов среднего остатка вклада.

Это очень интересный и выгодный вклад.

З. НИКОЛАЕВА.

Эти задачи — по плечу!

Окончание. Начало на 1 стр.

Особенно тщательную подготовку провели рыбаки гослова Нижневартовской, Тарховской, Колек-Еганской бригад. Так, по Нижневартовской бригаде при плановом задании 13 на промысле будет занято 30 рыбаков. В настоящее время рыбаки завезли на места промысла орудия лова, гребной и моторный флот.

Рыбаки этой бригады будут производить лов рыбы в Соснинском Егане, Колек-Егане, озерах Белом и Самотлар. Вдвое больше, чем предусмотрено планом, выставляют на промысел рыбаков и орудий лова в Тарховском рыбопункте. Закончили подготовку к путине рыбаки Ларьякского, Корликовского промохототделений, сельхозартели «Новая жизнь».

Если в целом по району обстановка с подготовкой орудий лова, флота и завоза на глубинные угодия выглядят несколько удовлетворительно, то по отдельным секторам дело обстоит не особенно хорошо. Это относится к рыбартели «Красное знамя», сельхозартелям «За мир» и им. Калинина.

Для оказания практической помощи рыболовецким бригадам и окончательном завершении подготовки и организованного проведения путины рыбозаводом на места промысла направлены специалисты. Так, главный инженер т. Важенин находится в Охтеурьевском госхозе, инженер лова т. Акимов организует установку атарм на рёчке Колек-Еган, мастера лова тт. Малков, Шапауров, Костырев находятся на глубинных озерах.

Весна нынче запаздывает. Поэтому вполне вероятно, что весенний перест может пройти подо льдом. Поэтому и настоящее время надо усилить облов озер за счет выставления под лед сетей, ставных неводов. Кроме этого, необходимо помнить и о том, что затянувшаяся весна резко сокращает сроки по организации лова по открытой воде, а это обязывает более тщательно продумать организацию облова и особенно приемки рыбы с тем, чтобы последняя не сдерживала промысел, а всемерно содействовала усилению его.

Для организации бесперебойной приемки рыбы от рыбаков, повышения сортности рыбной продукции будут работать 8 стационарных, 27 плавучих приемок, на транспортировке будет занято 7 самоходных судов.

Рыбозаводу предстоит выпустить во II квартале 2600 центнеров мороженой рыбопродукции, около 2000 центнеров полуфабриката на консервы. Рыбообрабатывающая база, инвентарь подготовлены к путине.

Задача руководителей рыбозавода, рыбоучастков, колхозов, похов сводится к тому, чтобы организованно во всеоружии встретить и провести весеннюю путину. На основе развития социалистического соревнования, всемерного усиления политико-воспитательной работы среди рыбаков, рыбообработчиков добиться безусловного выполнении государственного плана добычи рыбы и выпуска рыбной продукции.

Редактор И. ПАРФЕНЮК.

ПИШИТЕ НАМ ПО АДРЕСУ:
с. Нижневартовск, Школьная, 11
редакции газеты
„Ленинское знамя".
Звоните по телефону 3—68

Нижневартовская типография
Управления по печати
Тюменского облисполкома

Заказ № 127 Тираж 1020

Пролетарии всех стран, соединяйтесь!

Ленинское знамя

Орган Нижневартовского районного партийного комитета КПСС и районного Совета депутатов трудящихся Тюменской области

Год издания 23-й | ВОСКРЕСЕНЬЕ, 10 мая 1964 года | № 38(1886) | Цена 1 коп.

Великий почин

10 мая 1919 года по инициативе коммунистов депо Москва-Сортировочная Казанской железной дороги был проведен первый массовый субботник. Вскоре субботники широко распространились по всей стране.

В. И. Ленин назвал коммунистические субботники великим почином.

Воплотив в себе начало нового в истории человечества коммунистического отношения к труду, субботники стали предвестником массового социалистического соревнования.

Вступление нашей страны в период развернутого строительства коммунистического общества вызвало к жизни высшую форму трудового соревнования—движение за коммунистический труд. Оно началось в октябре 1958 года, накануне XXI съезда партии, на родине великого почина.

Коллектив комплексной комсомольской бригады по ремонту тепловозов депо Москва-Сортировочная принял обязательство учиться жить и работать по-коммунистически. Вскоре почин подхватили молодые доменщики Магнитки, машиностроители Ленинграда, донецкие шахтеры, уральские химики, передовая целинная бригада М. Довжика.

Отличительную особенность соревнования за коммунистический труд составляет то, что в нем органически сочетается самоотверженная борьба трудящихся за подъем производства, за наивысшую производительность труда с воспитанием, утверждением новых норм поведения на производстве и в быту.

Движение за коммунистический труд в короткий срок получило всенародное признание. Оно охватило не только материальное производство, но и науку, культуру, быт, все сферы жизни общества.

Широкое распространение получило соревнование за коммунистический труд и в нашем районе. Достаточно сказать, что в этом соревновании участвуют представители всех отраслей хозяйства района: нефтеразведчики и лесозаготовители, рыбаки и охотники, медицинские работники и педагоги, работники торговли, госучреждений, сельского хозяйства, связи. За почетное право называться коммунистическими борются коллективы Мегионской нефтеразведочной экспедиции и районного узла связи, Охтеурьевского рыбоучастка, Корликовского промохототделения, ряда государственных учреждений, цехов и бригад предприятий. Говоря иначе, в соревновании за коммунистический труд участвует каждый третий труженик района.

Вместе с этим следует отметить, что не получило еще должного распространения движение за коммунистический труд в сельскохозяйственных предприятиях района, среди медицинских работников, лесозаготовителей. На некоторых предприятиях в организации соревнования за коммунистический труд, при присвоении званий допускается формализм.

Партийные, профсоюзные и комсомольские организации отдельных предприятий не осуществляют должного руководства этой формой соревнования.

Ликвидация этих недостатков позволит вовлечь в ряды движения за коммунистический труд новые силы, повысит его действенность. А это положительно отразится на выполнении задач, стоящих перед нашим районом.

По-коммунистически

Движение за коммунистический труд в нашей стране получило широкий размах. Оно стало той великой силой, которая ведет наш народ на новые трудовые подвиги. В это движение вливаются все новые и новые предприятия, цехи, бригады.

С честью носят это высокое звание работники прилавка Ларьякского рыбкоопа Татьяна Ивановна Жилина, Софья Алексеевна Куликова и Александра Петровна Горшкова, которые из месяца в месяц перевыполняют план товарооборота. Большую заботу проявляют они о покупателях. В этих магазинах всегда хорошо организована выставка товаров, четко и культурно обслуживаются люди.

В борьбу за коммунистический труд вступили продавцы тт Кузнецова, Ратаева, Белюбина, Васильева, выполняющие план товарооборота от 104 до 120 процентов.

По-коммунистически трудится работник прилавка Елена Васильевна Гришаева, заведующая магазином Соснового Бора, выполнившая план товарооборота первого квартала на 101 процент.

Г. КУЗНЕЦОВ.

СЛАВНЫЕ ТРАДИЦИИ

Сорокапятилетие первых коммунистических субботников наш народ отмечает небывалым развитием высшей формы социалистического соревнования — движения за коммунистический труд. Оно стало великой силой, помогающей успешно осуществлять исторические решения XXII съезда КПСС.

В рядах участников этого замечательного движения борются рабочие и служащие предприятий и учреждений Ларьяка.

Это высокое звание присвоено рыболовецкой бригаде Большого Ларьяка, возглавляемой бригадиром Анатолием Токаревым, бригаде рыбаков Пуг-Юга, руководит которой И. П. Сигильетов.

Также присвоено звание ударников коммунистического труда кормиремщикам Ларьякского рыбучастка тт Малыгиной, Рычапову и мотористу тов. Овчинникову.

За высокие производственные показатели присвоено звание ударников коммунистического труда обработчицам рыбы тт Задбаевой и Подковской.

Коллектив этого рыбоучастка план рыбодобычи первого квартала 1964 года выполнил на 129 процентов.

В коллективе Ларьякского отделения кооптзверопромхоза звание бригады коммунистического труда носит бригада звероводов во главе с Октябриной Колбышевой. Эти люди получили в 1963 году клеточной пушнины на 26 тысяч рублей, что составляет 108 процентов к плану.

В этом коллективе борются за звание ударников коммунистического труда мотористы электростанции тт Зубарев и Попов.

Звание коллектива коммунистического труда присвоено работникам Ларьякской метеостанции во главе с начальником А. А. Брандисом.

Борются за коммунистическое звание коллективы Ларьякского отделения Госбанка, центрсберкассы и многие другие.

Важнейшим направлением этого движения является сейчас рациональное и высокопроизводительное использование каждой минуты семичасового рабочего дня.

Пришла пора, указывает Н. С. Хрущев, повести борьбу с разбазариванием драгоценного времени.

Надо учить людей ценить средства производства, время, правильно использовать имеющиеся возможности. Все это является развитием славных традиций, которые множатся все новыми и новыми успехами в труде и быту великой гвардии строителей коммунизма.

Трудящиеся района! Активнее включайтесь в борьбу за звание ударников коммунистического труда. Учитесь работать и жить по-коммунистически!

А. УСОВ,
секретарь Ларьякской территориальной парторганизации.

За высокое звание

Высокими производственными показателями отвечает на решения декабрьского Пленума ЦК КПСС коллектив Мегионской экспедиции, борющийся за звание коллектива коммунистического труда. За минувшие четыре месяца план глубокого бурения перевыполнен на 938 метров. Скорость проходки составила 1103 метра на станко-месяц, при плане 899 метров.

Наиболее высоких показателей среди буровых бригад добились бригады мастеров Г. П. Поркина и С. Л. Малыгина. Первая из них при плане четырех месяцев 3800 метров пробурила к 1 мая 4844 метра при средней скорости проходки 1396 метров на станок в месяц. Производительное время составило 90,4 проц.

Бригадой С. Л. Малыгина пробурено с начала года по первое мая 5176 метров больше плана. Производительное время за этот период составило 84,1 процента. Особый успех на долю этой бригады выпал в апреле, когда при плановом задании 800 метров было пробурено 1976 метров. Проходка на станок в месяц превысила плановую более чем в два раза, производительное время составило 91,2 процента.

Первенство в соревновании вахт занимает вахта коммунистического труда, возглавляемая коммунистом Ф. З. Хафизовым. Ей за четыре месяца пробурено 1423 метра. Процент выполнения норм составил: на механическое бурение 161, спуско-подъемные операции 121.

Хорошо потрудился коллектив вахты коммунистического труда, возглавляемый тов. Черкашиным. Эта вахта пробурила 1173 метра, выполнив норму на механическое бурение на 117, на спуско-подъемные операции на 114 процентов.

Высокая производительность, рациональное использование времени способствовали тому, что бурение скважин проводилось со значительным ускорением. Так, бригада бурового мастера С. Л. Малыгина закончила бурение 120-й скважины с ускорением на 3,5 суток. Хотя еще и не полностью сделаны расчеты, но уже можно сказать, что бригада Г. П. Поркина закончила бурение скважины № 141 с ускорением на 15—18 суток.

Успешно борются за высокое звание вышкомонтажники из бригады тов. Шевченко, которые уже ведут монтаж четвертой буровой установки.

Ю. КЕДРОВСКИЙ,
наш нештатный корреспондент.



Работники передового в Туркмении управлении «Лениннефть» приступили к бурению очередной нефтяной скважины с помощью электробура. Предыдущие скважины также были пройдены этим новым инструментом, имеющим большие преимущества перед роторным и турбинным. Туркменские нефтяники высоко оценивают электробур. Особенную ценность он представляет при проходке скважин на большие глубины, где из-за сложных геологических условий применяются утяжеленные глинистые растворы.

На снимке: нефтяники Е. Болтаев и Г. Богомазов готовят инструмент для бурения глубокой разведочной скважины.

Фото А. Полякова.
Фотохроника ТАСС

ГОРОДУ ПОДВИГОВ

Центральный Комитет КПСС, Президиум Верховного Совета СССР и Совет Министров СССР горячо поздравили трудящихся города-героя Севастополя с 20-й годовщиной освобождения от немецко-фашистской оккупации и пожелали им больших успехов в коммунистическом строительстве.

10 мая 1944 года Москва салютовала в честь освобождения города от фашистских захватчиков. Три дни потребовалось частям и экипажам кораблей Черноморского флота, чтобы разгромить полчища гитлеровцев, укрепившихся в Севастополе. Советские воины, а также жители города мужественно и стойко защищали родную землю, увенчав себя бессмертной славой.

«Севастополь — характер русского советского человека, ширь его души,— писала в дневнике героини обороны города, пулеметчица Нина Онилова. — Советский Севастополь — это героическая прекрасная поэма Великой Отечественной войны».

Не узнать сейчас Севастополя, поднявшегося из руин и пепла. Он стал еще прекраснее. Его жилой фонд уже превышает довоенный в три раза.

В РАЙОННОМ ПАРТКОМЕ КПСС

Беспечность — делу не помощник

Рыбартель «Красное знамя», где председателем И.С. Низовских, бригадиром лова Л.К. Анисимов, секретарем парторганизации В.Д. Кугаевский, за четыре месяца выполнила годовое задание по добыче рыбы только на 3.8 процента, а четырехмесячный план—на 19.7 процента. Говоря иначе, пролов за истекший с начала года период составил 26.5 центнеров.

Такое провальное положение с добычей рыбы, создавшееся в первом квартале и апреле, казалось, должно было вызвать тревогу у руководителей хозяйства за судьбу годового плана. К сожалению, этого не произошло. Самотек и безответственность в организации рыбного промысла продолжают оставаться до сих пор. Правление артели, партийная организация не приняли должных мер для того, чтобы рационально использовать время в период майского запрета.

Для проведения экспедиционного лова на озере Самотлар предусматривалось выставить семь рыбаков. Однако фактически направили туда только четверых. Но и эти люди вынуждены были покинуть озеро, так как их не обеспечили ни орудиями лова, ни бытовыми условиями. Так, отправляя рыбаков на озеро, им выдали непригодные для работы сети. Не побеспокоились о бытовом обустройстве.

Не лучшее положение сложилось и в Нижневартовском гослове. Здесь за четыре месяца недодан государству 121 центнер рыбы. Однако дирекция рыбозавода, партийная организация мало что делают для ликвидации допущенного отставания, упускают возможности на промысле рыбы на Самотларе.

Согласно мероприятиям, разработанным рыбозаводом и утвержденным бюро парткома, Нижневартовский гослов должен был направить на Самотлар 16 рыбаков. На сегодняшний день их там только семь. Остальные люди, которые должны были выехать на это озеро, заняты сейчас на подсобных работах. В результате крайне бесхозяйственных действий руководителей рыбозавода только на одну четверть используются орудия лова. Из 118 провесов выставлено только 30. Находящиеся на озере рыбаки не обеспечены транспортом, что приводит к большой затрате времени на проверку сетей, снижает производительность труда.

Рыбаки не обеспечены и достаточными продуктами питания. Не завезены туда мясные и овощные консервы и другие продукты. Не обеспечили рыбаков даже мылом.

Выделенный для рыбаков радиоприемник неисправен. Вышла из строя радиостанция.

Беспечное отношение руководителей рыбозавода и рыбартели «Красное знамя» к организации экспедиционного лова на озере Самотлар получило суровую оценку на заседании бюро районного парткома КПСС. Бригадиру лова колхоза «Красное знамя» тов. Анисимову объявлен строгий выговор с последним предупреждением, объявлены выговоры секретарям парторганизации рыбозавода и колхоза «Красное знамя» тт. Выдрину и Кугаевскому. Наложены партийные взыскания на директора рыбозавода тов. Партымова и председателя артели тов. Низовских.

Бюро парткома обязало руководителей рыбозавода и артели, секретарей парторганизаций в трехдневный срок ликвидировать отмеченные недостатки, направить на озеро плановое количество рыбаков, обеспечить их всем необходимым для успешной работы, а также создать им надлежащие культурно-бытовые условия; принять меры для наиболее рационального использования орудий лова с тем, чтобы выполнить задание, установленное Нижневартовскому гослову и рыбартели на май, и ликвидировать в этом месяце пролов, допущенный в первые четыре месяца текущего года.

ЭТИХ ДНЕЙ НЕ СМОЛКНЕТ СЛАВА!

Ежегодно 9 мая орудийные залпы торжественного салюта возвещают о празднике победы над гитлеровской Германией. Решающую роль в разгроме германского фашизма сыграли советский народ и его вооруженные силы.

Четыре года наша страна вела невиданную по своим масштабам и напряжению ожесточенную борьбу с вооруженными до зубов гитлеровскими разбойничьими ордами.

В эти тяжелые годы испытаний Коммунистическая партия вдохновила миллионы людей на ратные подвиги и самоотверженный труд, организовала широкое движение партизан.

Как памятные вехи великой борьбы в боевую летопись нашего народа вошли сражения под Москвой и на Волге, битвы на Курской дуге и Днепре, наступательные операции на Украине и в Белоруссии, в Прибалтике и Молдавии, ожесточенные бои под Будапештом и Варшавой и, наконец, завершающие операции на Одере и под Берлином.

В веках не померкнет величие героических подвигов, совершенных миллионами советских патриотов. Разгром германского фашизма оказал огромное влияние на судьбы нашей Родины, всего человечества.

Ниже мы публикуем материалы периода Великой Отечественной войны, рассказывающие о героическом подвиге наших земляков на фронте и в тылу.

Письма с фронта

До войны Павел Иванович работал в Ларьякском колхозе. Когда началась война, он ушел на фронт. О его боевых делах пишет командир подразделения, в котором Павел Иванович служил.

Здравствуйте, Анастасия Григорьевна!

Второй год идет Великая Отечественная война народов СССР против немецких оккупантов.

В моем подразделении находится ваш муж Павел Иванович Сергеев. Все бойцы и командиры нашей части гордятся его боевыми делами. Тов. Сергеев не только замечательный наш пулеметчик, но и прекрасный боевой товарищ.

Вчера мы получили радостную весть. Тов. Сергеев за боевые дела награжден орденом «Отечественной войны I степени». В нашей дивизии он первый и пока единственный, получивший такой орден.

По случаю награждения нашего мужа поздравляем вас и желаем вам, Анастасия Григорьевна, успехов в работе.

Командир С. БАЙМУХАНОВ.

◆ ◆ ◆

— Здравствуйте, дорогие товарищи колхозники и колхозницы, рабочие и служащие Исетского района!

— 17 месяцев тому назад вами был послан в ряды доблестной Красной Армии бывший секретарь РК ВЛКСМ Владимир Иванович Осколков. Вы давали ему свой наказ: стойко и мужественно в боевой жизни, честно защищать славные завоевания Октября, свободу, честь и независимость нашей Родины. Тов. Осколков честно выполнит ваш наказ.

Старший лейтенант Осколков, презирая смерть, ведет бойцов вперед, к победе.

Окруженный и отрезанный от своих, тов. Осколков с 14 бойцами вел бой с численно превосходящими силами врага. Помня наказ Родины, он подал команду своему малочисленному гарнизону: «Вперед! Ни шагу назад!» И горстка советских воинов отбила четыре контратаки яростно нападающего врага.

Так выполняет ваш наказ тов. Осколков.

С коммунистическим приветом капитан ЗОРИН.

(Исетская районная газета за 1942 год).

В ТРУДЕ, КАК В БОЮ

(По страницам нашей газеты за 1941—1945 годы)

Александра Ефимовна Соромпна (Пылино) работает не покладая рук для того, чтобы дать стране и фронту как можно больше рыбной продукции, ускорить разгром фашистских разбойников.

Она хорошо освоила орудия и способы лова рыбы. За 1942 год Александра Ефимовна добыла 136 центнеров рыбы, дав две с половиной нормы на ловца.

К Международному дню 8 марта А. Е. Соромина с честью выполнила свое задание за первый квартал.

1943 г.

◆ ◆ ◆

Рыбаки Колек-Егана брали обязательство добыть рыбы в этом году не менее 1100 центнеров. Свое обязательство они выполняют. Уже к 20 октября ими добыто и сдано 1000 центнеров рыбы, годовой план выполнен на 180 процентов.

1942 г.

◆ ◆ ◆

В ответ на призыв родных фронтовиков, для усиления мощи Красной Армии, я внесла в фонд обороны облигаций на 1780 рублей и 624 рубля наличными (компенсация за неиспользованный отпуск). В честь XXV годовщины Красной Армии я внесла двухнедельный заработок на строительство танковой колонны.

П. ПЕТУХОВА.

◆ ◆ ◆

К дню XXV годовщины Красной Армии трудящиеся райцентра послали бойцам на фронт 11 коллективных посылок.

Коллективные посылки фронтовикам послали все комсомольские организации райцентра.

◆ ◆ ◆

Охотники Нижневартовского сельпо (4 человека) за три дня последней пятидневки добыли пушнины на 494 рубля. План первого квартала они выполнили на 234 процента.

◆ ◆ ◆

Работая по-фронтовому, охотники Охтеурьевского сельсовета в IV квартале 1942 года план пушных заготовок выполнили на 118 процентов.

Включившись в социалистическое соревнование, охотники добились новых успехов. К 26 февраля они добыли пушнины на 7717 рублей вместо 5700, требующихся по плану. Они выполнили квартальный план на 135 процентов.

1943 г.

◆ ◆ ◆

Охтеурьевские комсомольцы (секретарь первичной комсомольской организации т. Яковлева) на танковую колонну «Омский комсомолец» внесли 440 рублей.

◆ ◆ ◆

Среди комсомольцев и молодежи Ларьякского района подписка на танковую колонну «Омский комсомолец» составляет более 10 тысяч рублей. Наличными в банк поступило уже более 5 тысяч.

◆ ◆ ◆

Колхозники, колхозницы и все трудящиеся Ларьякского района, воодушевленные успехами Красной Армии в борьбе с немецкими захватчиками внесли на строительство танковой колонны «Омский колхозник» 27040 рублей.

Сбор средств на строительство танковой колонны продолжается.

◆ ◆ ◆

Ежедневно в сберкассу поступают заявления от трудящихся района с просьбой принять в фонд обороны облигации государственных займов.

За короткий срок от трудящихся Ларьяка поступило облигаций в фонд обороны на 47410 рублей.

◆ ◆ ◆

Члены Лекрысопского колхоза единодушно решили выделить в фонд помощи жителям Запорожской области, пострадавшим от немецких оккупантов, 3-х лошадей и 5 коров.



Севастополь. У древней Нахимовской башни, на которой зажжен Вечный огонь

Редактор М. ПАРФЕНЮК.

ПИШИТЕ НАМ ПО АДРЕСУ:
с. Нижневартовск, Школьная, 11
редакция газеты
„Ленинское знамя".
Звоните по телефону 3—68

Нижневартовская типография
Управления по печати
Тюменского облисполкома

Пролетарии всех стран, соединяйтесь!

Ленинское знамя

Орган Нижневартовского районного партийного комитета КПСС и районного Совета депутатов трудящихся Тюменской области

Год издания 23-й | ЧЕТВЕРГ, 14 мая 1964 года | № 39(1887) | Цена 1 коп.

соревнование

бригад гослова, колхозов и отделений кооп звероп ромхоза по добыче рыбы

В первой графе цифрами — выполнение задания на первую декаду мая, во второй — плана II квартала в процентах.

гословы		
Охтеурьевский	240	11,7
Тарховский	80	3,5
Нижневартовский	30	7,2
Ларьякский	—	2,6
Бригады гослова		
Камин Н. Т.	400	21,8
Кыкин А. Т.	200	12,3
Доронин	200	6,7
Шехирев	80	3,5
Трофимов П.А.	20	8
Ляксин Е. В.	—	7,7
Сигильетов П.Н.	—	6
Токарев А. В.	—	0,7
Колхозы		
«Красное знамя»	80	14
«Новая жизнь»	—	—
Имени Калинина	—	—
«За мир»	—	—
Промохототделения		
Ларьякское	—	
Корликовское	—	
По рыбозаводу	42	5,4

Мегионскую нефть — Родине!

Не умолкает гул моторов

Подготовка месторождения к пробной эксплуатации — основной участок наступления. Эта задача находится в центре внимания коллектива Мегионской нефтеразведочной экспедиции. Сейчас и разведчики и промысловики решают общую задачу.

Кипит жизнь. Разговоры о нефти, резервуарах, об испытании скважин, о нефтепроводе ведут все и всюду: в столовой, в конторе, в клубе. Обыкновенные трудовые будни и в то же время не совсем обыкновенные. Хороший народ. Они не жалуются на неустройство. Нет. Люди полны энергии, трудового энтузиазма. Они знают, что от того, как будет выполнено задание каждым, зависит выполнение общей задачи. А поэтому работают четко, ритмично.

Гул моторов, кажется, не умолкает никогда. Трактористы В. П. Заварухин, Н. С. Васякин, А. Ф. Лаврентьев, А. П. Чумак и работающий на самопогрузчике П. А. Гришаев заняты на перевозке бурового оборудования для нефтепровода. В любое время, не считаясь ни с чем, они выполняют свое нелегкое дело.

Отлично трудится водитель вездехода П.Я.Гусячий, который занят перевозкой вахт временной эксплуатации месторождения.

С чувством ответственности трудятся А.М.Никифоров, бригадир по ремонту транспорта и слесарь Е.С.Седых.

Трудовое напряжение в этом коллективе никогда не ослабевает. Настойчиво и упорно эти люди идут к намеченной цели.

Т. ПЕТРОВА,
наш нештатный корреспондент.

Надои растут

Решения февральского Пленума Центрального Комитета партии животноводами рыбартели «Красное знамя» были восприняты как боевая задача сегодняшнего дня. И для выполнения ее они не жалеют сил и времени. Среди работников молочно-товарной фермы развернулось соревнование за повышение продуктивности дойного стада. И это дает положительные результаты.

В прошлом году с первого января по 10 мая валовой надой составил по артели 50025 килограммов. В этом году за тот же период получено его — 65455 килограммов. И основным фактором, повлиявшим на производство молока, является рост продуктивности коров.

Чтобы убедиться в этом, можно привести такой пример. Если за 4 месяца прошлого года надой в среднем от коровы составил 352,3 килограмма, то нынче — 467,5, или на 115,2 килограмма больше.

За пять с половиной месяцев валовое производство молока в колхозе увеличено по сравнению с прошлым годом на 19476 килограммов. Столько молока было получено по колхозу за май и июнь 1963 г.

Первое место по-прежнему сейчас за Анисьей Былиной. Вслед за ней идут Татьяна Абрамова и Лидия Кошкарова.

С. БЕШКИЛЬЦЕВ,
бухгалтер колхоза «Красное знамя»

СМОТР ПРОДОЛЖАЕТСЯ

«Продолжается смотр художественной самодеятельности». Такими словами открывают концерт работники узла связи.

В зале гаснет свет. Слышится мелодия песни А. В. Александрова на слова Лебедева-Кумача «Священная война».

Концерт посвящен Дню победы.

Лучи прожекторов освещают двух чтецов (первое отделение ведут Александр Тюльканов и Виктор Кайгородов).

Перед зрителями проходят суровые годы Великой Отечественной войны.

На фоне плаката «Родина-мать зовет» движется группа воинов: пехотинцы, летчики, моряки, которые дружно подхватывают песню.

Зрители видят, как гитлеровские солдаты ведут Зою Космодемьянскую (роль ее исполнила Т. Нестерова). Зоя гордо заявляет: «Это я. Не бойтесь. Все в порядке. Я молчала».

Эффектно выглядела сценка стоянки партизанского отряда.

В литературном монтаже, посвященном Дню победы, использовались песни композиторов братьев Покрасс, А.А. Александрова, Новикова, Блантера.

Во втором отделении концерта зрители услышали песни любимых композиторов.

Тепло были встречены сатирические куплеты на местные темы в исполнении Клавдии Кобылиной, Татьяны Филатовой, Анатолия Васенева. Приятно и задушевно прозвучал голос Анатолия Пуерова.

Видно, что связисты над концертом потрудились. Однако следует отметить слабую подготовку отдельных номеров концерта, небрежность в исполнении некоторых костюмов.

Возможности у коллектива очень большие. Желаем ему дальнейших творческих успехов.

И. ЗВЯГИНА,
член жюри по смотру.

Пребывание Н.С.Хрущева в ОАР

Александрия, 9 мая (ТАСС). Сегодня в 9 часов утра по приглашению президента ОАР Гамаль Абдель Насера с официальным визитом в Объединенную Арабскую Республику на борту теплохода «Армения» прибыли Председатель Совета Министров СССР Н. С. Хрущев и сопровождающие его лица.

Советский теплоход «Армения», на борту которого находится глава Советского правительства, был в море с кораблями военно-морского флота ОАР. В небе пролетают самолеты ВВС ОАР. Навстречу «Армении» выходит катер, на котором находятся члены миссии почета во главе с первым вице-президентом ОАР маршалом Абдель Хакимом Амером, а также посол СССР в ОАР В. Я. Ерофеев. Маршал Амер и другие члены миссии почета поднимаются на борт «Армении» и приветствуют главу Советского правительства Н.С. Хрущева от имени президента ОАР Гамаль Абдель Насера и народа ОАР.

Теплоход «Армения» медленно входит в порт и пришвартовывается к центральному причалу морского вокзала. Гремит салют наций. Н. С. Хрущева и сопровождающих его лиц тепло приветствуют президент Насер, председатель национального собрания ОАР Анвар Садат, вице-президенты ОАР Закария Мохи Эд-Дин, Хусейн Шафии, Хасан Ибрагим, премьер-министр ОАР Али Сабри.

Звучат гимны Советского Союза и ОАР. Глава Советского правительства и президент ОАР обходят фронт почетного караула.

С приветственной речью выступает президент Насер. С ответной речью выступает Н.С. Хрущев. Речи неоднократно прерываются бурными аплодисментами присутствующих и возгласами «Да здравствуют Хрущев и Абдель Насер!» Затем глава Советского правительства Н. С. Хрущев и президент Насер направляются к железнодорожному вокзалу.

На всем пути следования десятки тысяч жителей Александрии тепло приветствуют посланцев советского народа. Раздаются громкие возгласы в честь арабо-советской дружбы и сотрудничества в честь главы Советского правительства и президента ОАР.

На транспарантах и полотнищах, украшающих фасады домов начертаны лозунги: «Привет борцу за мир!», «Да здравствует Председатель Никита Хрущев!» «Да здравствует арабо-советская дружба!» «Высотная плотина — символ арабо-советской дружбы!».

Н. С. Хрущев и президент Насер, а также сопровождающие их лица садятся в специальный поезд, который направляется в столицу ОАР — Каир.

В тот же день глава Советского правительства Н. С. Хрущев, президент ОАР Гамаль Абдель Насер и сопровождающие их лица прибыли в Каир.

Вечером президент ОАР Г. А. Насер дал обед в честь Н. С. Хрущева. На обеде с речами выступили Г.А. Насер и Н. С. Хрущев.

* * *

10 мая в первой половине дня Н. С. Хрущев и сопровождающие его лица посетили национальный музей и музей исламского искусства в Каире. После осмотра музеев, Н.С. Хрущев и Насер расписались в книге почетных посетителей.

Вечером 10 мая на каирском стадионе начался большой спортивный праздник молодежи ОАР. Бурными аплодисментами встретили присутствующие на стадионе появление президента Насера и Председателя Совета Министров СССР Н. С. Хрущева. Гамаль Абдель Насер и Н.С.Хрущев выступили с речами. Их выступления неоднократно прерывались бурными аплодисментами, приветственными возгласами.

* * *

10 мая во дворце Кубба начались переговоры между председателем Совета Министров СССР Н.С.Хрущевым и президентом ОАР Насером.

* * *

12 мая Н.С.Хрущев и президент Насер посетили завод антибиотиков и фармацевтических препаратов, расположенный в 30 километрах от Каира в Абу Заабаль. Предприятие построено с помощью советских специалистов и оснащено советским современным оборудованием.

По пути на завод во всех населенных пунктах Н.С.Хрущева и президента Насера, а также и сопровождающих их лиц встречали десятки тысяч местных жителей. Они приветствовали посланца советского народа бурными аплодисментами и возгласами: «Мархаба — Мархаба, Хрущев — Хрущев!» (Добро пожаловать, Хрущев).

У главных ворот завода гостей встретили рабочие и специалисты. Никита Сергеевич подробно знакомится с производственным процессом, с образцами готовой продукции, тепло здоровается с египетскими и советскими рабочими, специалистами.

После осмотра состоялся митинг. ТАСС



На строительстве высотной Асуанской плотины в Объединенной Арабской Республике. Перекрытие Нила состоялось 13 мая. В этот день каменно-песчаная плотина навсегда перегородила старое ложе реки. Могучий Нил несет свои воды по новому руслу — обводному каналу.

Фотохроника ТАСС



Азербайджанская ССР. Совершенствуется конструкция турбобуров, выпускаемых Кишлинским машиностроительным заводом. На предприятии монтируют полученные из Минска автоматические линии для обработки деталей турбобура. С вводом этих линий в эксплуатацию повысится производительность труда, значительно снизится себестоимость продукции.

На снимке: слесари М. Павлов (справа) и Н. Фефелов налаживают механизмы линии.

Фото Э. Мкртычя ща. Фотохроника ТАСС

Рыбакам-любителям—внимание

Приближается весна—горячая и ответственная пора для рыбаков. Тщательно готовятся промысловики к весенне-летней путине.

Большую помощь в выполнении государственного плана рыбодобычи ежегодно оказывают рыбаки-любители. А между тем любительскому лову не уделяется должного внимания со стороны руководителей рыбоучастков и рыбозавода.

В прошлом году рыбакам-любителям Ларьякский рыбоучасток выдал такие сети, что после просмотра одного-двух раз они уже никуда не годились.

Большим недостатком любительского лова в прошлом сезоне было то, что некоторые рыбаки большую часть выловленной рыбы оставляли себе и только небольшую часть ее сдавали государству. Так, например, поступал тов. Семенов, у которого имеется своя коптильня.

Для того, чтобы рыбаки-любители могли оказать действенную помощь в выполнения государственного плана рыбодобычи, необходимо обеспечить их нужными ловушками, распределить рыбоугодья и т. д. Чтобы любительский лов был эффективным, надо проявить больше внимания к людим, занимающимся этим ловом.

Б. ЗВЕЗДА.

Вступайте в общество

Для многих людей охота является любимым видом спорта. Все охотники-любители объединяются обществом охотников РСФСР. Поэтому необходимо каждому, занимающемуся этим видом спорта, вступить в общество и получить охотничий билет, дающий право на отстрел дичи и зверя.

Те, кто занимается охотой, не имея охотничьего билета, считаются браконьерами, а браконьерство у нас преследуется законом.

И. КАЙГОРОДОВ,
член правления общества охотников.

Родник изобилия

Удвоить и утроить в недалеком будущем производство зерна, мяса, молока и других продуктов—вот что нужно для полного обеспечения нашей страны продовольствием. Путь к этому—интенсификации сельского хозяйства. Деятельность каждого колхоза, совхоза, производственного управления, их руководителей, как указал февральский Пленум ЦК КПСС, следует оценивать по тому, сколько продуктов произведено, по какой себестоимости, какие созданы дополнительные возможности для дальнейшего развития производства.

Главное в руководстве сельским хозяйством на данном этапе—широкое распространение и внедрение в колхозное и совхозное производство всего нового, передового, что разработано наукой и практикой, проверено жизнью.

Успешно решить эту задачу труженикам села активно помогают наши ученые, став на службу сельскому хозяйству, новые ценные открытия. Большую практическую роль играют работы академика Т. Д. Лысенко в области развития мичуринского учения, по генетике и селекции, теории почвенного развития, повышению жирномолочности скота. Гордостью советской науки являются высокоурожайные сорта озимой пшеницы: «безостая-1» академика И. И. Лукьяненко, «мироновская 808» селекционера В. Н. Ремесло и т. д.

Массовое распространение получили в стране высокоурожайные гибриды кукурузы, созданные учеными-селекционерами Б. И. Соколовым и А. С. Мусийко, высокосахаристые сорта сахарной свеклы, созданные ученым А. А. Музлумовым. В области животноводства ученые вывели новые породы высокопродуктивного скота. Широко внедряются в жизнь искусственное осеменение животных, новые прогрессивные методы их кормления и содержания. Наши конструкторы создали новые типы высокопроизводительных тракторов, комбайнов и других машин.

Огромное значение имеет помощь ученых новаторов в разработке передовой технологии производства различной продукции. Так, механизированное звено В. И. Кузнецова из Подмосковья, механизировав все работы по выращиванию картофеля на площади в 158 гектаров, собрало по 160 центнеров с гектара, затратив на один центнер только 54 минуты. Себестоимость картофеля снижена до 2 руб. 54 коп. за центнер. Высоких показателей добились кубанский механизатор В. Я. Первицкий на возделывании кукурузы, А. Т. Карпутцева из совхоза «Большевик» Московской области—на выращивании овощей и многие другие передовики колхозного и совхозного производства.

Советы ученых используют и животноводы, применяя на практике передовые методы выращивания и кормления скота, широко механизируя труд на фермах. Так, механизатор-животновод Г. П. Плотников из совхоза «Пролетарская диктатура» Ростовской области вдвоем с товарищем откармливают несколько тысяч свиней. В прошлом году они произвели 2.726 центнеров мяса, затратив на каждый центнер привеса 1 час 42 минуты. Себестоимость центнера привеса—26 руб. 51 коп.

Доярки совхоза «Перемога» Запорожской области внедрив беспривязное содержание коров с механическим доением, получили в прошлом году по 2.641 килограмму молока от каждой из 660 коров. Себестоимость центнера молока—6 руб. 73 коп.

Примеры передовых методов труда имеются повсеместно. Творчески заимствовать их, распространять—дело первостепенной важности. Достижения ученых, новаторов производства—золотой родник интенсификации сельского хозяйства. Поэтому февральский Пленум ЦК КПСС потребовал перейти к более действенной, активной, наступательной форме пропаганды и внедрения нового, передового, не допуская какого-либо шаблона.

Чтобы быстрее и полнее поставить на службу производству достижении науки и передового опыта, нужно решительно повысить материальную заинтересованность колхозников и рабочих совхозов в увеличении производства сельскохозяйственных продуктов. Тот, кто производительнее трудится, кто больше создает продуктов при меньших затратах труда и средств, тот должен, естественно, и получать больше.

Н. АНИСИМОВ,
Кандидат экономических наук.

Долг каждого гражданина

Наступает лето, а с ним и опасность возникновения пожаров в лесу.

Лесные пожары приносят огромный ущерб, выражающийся в уничтожении древесины или снижении ее качества, в уничтожении зверей и птиц, обитающих в лесах. Пожары большой силы уничтожают запасы рыбы в лесных водоемах. Кроме того, на тушение пожаров отрывается большое количество рабочей силы, что отрицательно сказывается на работе предприятий.

Неоспоримо установлено, что основной причиной возникновения лесных пожаров является неосторожное обращение с огнем в лесу. Пожары возникают от разведенных без соблюдения правил костров, от брошенных непотушенными окурков и спичек, от тлеющих пыжей. Большое количество пожаров возникает из-за неорганизованного пуска сельхозпалов.

Находясь в лесу, нужно осторожно обращаться с огнем. Нельзя оставлять непотушенными костры, бросать горящие окурки и спички. При разведении костра нужно окопать его канавой, а по истечении надобности в нем, необходимо залить водой и засыпать землей.

При обнаружении пожара надо немедленно принять меры к его тушению, а при невозможности тушении своими силами следует сообщить лесной администрации, в сельский Совет или колхоз для принятия мер по тушению. Всякий, увидевший сбрасываемый с самолета вымпел (донесение о пожаре) должен немедленно поднять его и доставить ближайшему представителю лесной охраны, в сельский или поселковый Совет, колхоз.

О всех лицах, замеченных в нарушении правил пожарной безопасности в лесу или виновных в возникновении пожара, сообщать в органы милиции или лесной администрации.

Товарищи, помните! Дело охраны лесов от пожаров—долг не только лесной охраны, но и каждого гражданина.

Не дадим огню губить наши лесные богатства!

Ф. ЗОНОВ,
лесничий Нижневартовского лесничества.

ТАКОГО НЕ ДОЛЖНО БЫТЬ

У Мольеровского Дон-Жуана самое непоседливое сердце: он ветрен, женолюбив, все женщины мира кажутся ему красавицами, каждой он хочет обладать, как мотылек, перелетая от одной к другой.

— Я совсем не одобряю ваши методы и нахожу довольно подлым любить направо и налево, как делаете это вы,— заявляет своему господину глубокомысленный слуга Сганарель.

В ответ словоохотливый Дон-Жуан рассуждает: «Я каждой воздаю почет и поклонение, к которым нас обязывает природа... Будь у меня 10 тысяч сердец, я бы отдал их все». Сганарель уже смягчился, но одно его беспокоит: барин слишком часто женится.

— Разве это не приятно?— лукаво спрашивает его Дон-Жуан.

— Приятно... Я и сам не прочь бы так ложить, не будь это худо.

Перенесемся на 300 лот вперед от времени Мольера ко времени советской действительности. В нашем советском обществе действуют принципы коммунистической морали. Критерием поведения советского человека является моральный кодекс строителя коммунизма. В нашем обществе недопустимо многоженство...

30 марта сего года в переполненном людьми зале Ларьякского Дома культуры сельский суд рассмотрел дело об аморальном поведении Черкашина Дмитрия Пимновича, 1900 года рождения и Балиной Нины Александровны, 1923 года рождения.

Мольеровскому Дон-Жуану порядочность внушал его слуга. И только. А ведь Д. П. Черкашин — грамотный человек, знает законы нашего советского общества, с ним в свое время на эту тему беседовала бывший прокурор района М. П. Бардаленко. Он же продолжает свое: меняет жен, как перчатки. Как выяснилось на суде, Д. П. Черкашин имел одну законную жену Степаниду Петровну Черкашину, с которой он сейчас не живет, и 12 сожительниц. И этот пожилой мужчина до сих пор ведет развратный образ жизни. Подобно Черкашину ведут себя и некоторые женщины. Они пьянствуют вместе с ним, устраивают скандалы. Постоянными собутыльницами Черкашина являются Балина, Чепурнова, Ганькина.

В марте в дом к Черкашину пришла П. А. Балина и избила его жену Анисью Яковлевну. Д. П. Черкашин и М. А. Чепурнова в это время вышли. Пьянки, драки — это обычное явление в доме Черкашина.

Все присутствовавшие в зале, где шло заседание суда, негодовали, были возмущены поведением Д. П. Черкашина.

Внушительно прозвучали в зале слова Владимира Ивановича Осколкова и Поликарпа Ионовича Ярова. Со словами обвинения выступили В. Ф. Смолина и А. С. Коробицына и многие другие. Речи каждого оратора сопровождались бурными аплодисментами и словами одобрения в адрес выступавших. На стол сельского суда поступали записки из зала, в которых авторы просили принять самые строгие меры к подсудимым. Некоторые просили выселить их из Ларьяка.

Суд вынес постановление о наложении денежного штрафа на Д. П. Черкашина, П. А. Балину и М. А. Чепурнову и решил ходатайствовать перед народным судом о привлечении П. А. Баляной к уголовной ответственности за избиение Анисьи Яковлевны Черкашиной.

Приговор суда был встречен с одобрением.

А. УСОВА,
заместитель председателя сельского суда.

Редактор М. ПАРФЕНЮК.

Гражданка **АМЕЛИНА Тамара Васильевна**, проживающая в поселке Сарт-Еган Нижневартовского района, возбуждает дело о расторжении брака с **АМЕЛИНЫМ Алексеем Николаевичем**, проживающим в селе Нижневартовске.

Дело подлежит рассмотрению в Нижневартовском районном народном суде.

ПИШИТЕ НАМ ПО АДРЕСУ:
г. Нижневартовск, Школьная, 11
редакции газеты
„Ленинское знамя".
Звоните по телефону 3—68

Нижневартовская типография Управления по печати Тюменского облисполкома

Заказ № 131 Тираж 1020

Пролетарии всех стран, соединяйтесь!

Ленинское знамя

Орган Нижнесортовского районного партийного комитета КПСС и районного Совета депутатов трудящихся Тюменской области

Год издания 23-й | ВОСКРЕСЕНЬЕ. 17 мая 1964 года | № 40(1889) | Цена 1 коп.

За лучший труд — высшую оплату

Давно назрела необходимость разобраться с системой оплаты в колхозах, повысить материальную заинтересованность работников в результатах своего труда, и тем самым способствовать росту производства продукции, ее удешевлению.

В своем докладе на совещании руководящих работников партийных, советских и сельскохозяйственных органов Н. С. Хрущев говорил, что «мы должны использовать не только великую силу морального фактора... но и материальную заинтересованность. Необходимо обеспечивать более высокую оплату труда тем, кто производительнее работает, кто больше создает продуктов при меньших затратах труда и средств, вносит более весомый вклад в строительство нового общества».

За лучший труд — высшую оплату — вот закон, который должен неукоснительно действовать в каждом колхозе. Материальный стимул должен стать важнейшим орудием роста производительности труда, увеличения производства продукции сельского хозяйства. Работаешь хорошо, заботишься о качестве продукции, о снижении ее себестоимости — получи достойную оплату. Трудишься спустя рукава, ведешь дело с большими затратами — и получишь за свой труд меньшую оплату. Только так надо поставить дело в каждом хозяйстве. Такие требования должны быть предъявлены к каждому работнику сельскохозяйственного производства, независимо от занимаемого поста.

О том, какую громадную роль играет материальная заинтересованность в увеличении производства и росте доходов можно проследить на примере колхоза «Красное знамя», где в основных отраслях хозяйства применяется материальная заинтересованность в результатах своего труда.

Так, например, доярки этого колхоза, выполнившие план и занявшие первое место, получают денежное вознаграждение в размере пяти рублей. Такой принцип оплаты положительно влияет на рост надоев этого колхоза. В зависимости от получаемой продукции оплачиваются работники зверофермы. Такая оплата будет введена в нынешнем году в бригадах, занятых выращиванием овощей.

Страшным бичом во всех наших хозяйствах является уравниловка в оплате труда. В таких хозяйствах нет никакого стимула для лучшей работы, часто получается так, что человек лучше трудился, произвел больше продукции, а получил меньшую оплату. Это не только в высшей степени несправедливо, но и наносит громадный ущерб и развитию экономики хозяйства.

Необходимо смело и решительно идти по пути материального стимулирования работников сельского хозяйства, не жалея средств на поощрение лучших результатов труда, полностью использовать возможности для того, чтобы по достойному оплачивать трудовой вклад каждого человека в дело строительства коммунизма. В каждом хозяйстве сейчас необходимо разработать такую систему оплаты труда, чтобы не только отдельные передовики производства, а каждый труженик был материально заинтересован в улучшении работы, в увеличении выхода продукции, повышении качества и снижении себестоимости. Это будет способствовать трудовой активности колхозников, более полному использованию возможностей и резервов увеличения производства в каждом хозяйстве.

Разработка и внедрение прогрессивной и справедливой оплаты труда в колхозах — задача исключительно важная и неотложная. Как указывал Н. С. Хрущев, работу по введению прогрессивной оплаты труда надо провести в короткие сроки, чтобы система материальной заинтересованности была приведена в действие и уже в этом году сказалась на увеличении производства сельскохозяйственной продукции. Партийным организациям надо взять разработку и введение системы материальной заинтересованности в хозяйствах под свой неослабный контроль.

ПО НИМ РАВНЯТЬСЯ

Отлично трудятся передовики животноводства колхоза имени Калинина.

Высокие производственные показатели имеют они за четыре месяца текущего года.

Доярки З. И. Ильина надоила от каждой коровы за этот период по 606 килограммов, Л. А. Нагибина — 597, А. П. Анисимова — по 580, Е. С. Низовских — по 576 килограммов. Они прикладывают все силы для того, чтобы удои в колхозе росли.

За самоотверженный труд эти женщины к Международному празднику 1 Мая получили денежные премии. З. И. Ильина и Л. А. Нагибина получили премии по 15 рублей, Р. С. Низовских и А. П. Анисимова — по 10 рублей каждая.

За добросовестный труд телятницы В. П. Рощина и А. П. Ишенчикова тоже получили денежные премии в размере десяти рублей каждая.

Это наши передовики, на которых следует равняться.

Н. ИЛЬИН,
председатель колхоза.

Опережая время

Повышение производительности труда, сокращение затрат времени — одна из основных задач, которую поставил перед собой борющийся за звание предприятия коммунистического труда коллектив Мегионской нефтеразведочной экспедиции. И сейчас в борьбу за выполнение ее включились все бригады, цехи.

Успешно борется за сокращение сроков выполнения работ по испытанию скважин бригада цеха испытания, возглавляет которую Р. Васечко. Так при испытании последних двух скважин бригада значительно сократила сроки работ. На одной из них при испытании объекта было сэкономлено 26 часов, на второй — 32 часа.

З. АБРАМОВ.

ПРИБОР ВИДИТ СКВОЗЬ ДЕРЕВЬЯ



Москва. Геофизики и геологи, проводя съемки местности, всегда сталкиваются с большими трудностями, входя в лесные массивы. Для проведения съемок необходимо вырубать большие просеки. Новый прибор — микробарэкавемер, созданный на заводе гидрометеорологических приборов, дает возможность проводить геофизическую и геологическую съемки без этой трудоемкой физической работы, позволяет экономить большие средства и беречь лес.

На снимке: испытатели Е. А. Егорова (слева) и И. И. Степашкина проверяют новые приборы.

Фото Б. Трепетова. Фотохроника ТАСС

УКАЗ
ПРЕЗИДИУМА ВЕРХОВНОГО СОВЕТА РСФСР
О СОЗЫВЕ ВЕРХОВНОГО СОВЕТА РСФСР

Президиум Верховного Совета РСФСР постановляет:

Созвать третью сессию Верховного Совета Российской Федеративной Социалистической Республики шестого созыва 10 июня 1964 года в гор. Москве.

Председатель Президиума Верховного Совета РСФСР
Н. ИГНАТОВ.
Секретарь Президиума Верховного Совета РСФСР
С. ОРЛОВ.

Москва, 9 мая 1964 года.

Газеты и журналы — каждому труженику

Сейчас, когда советский народ под руководством Коммунистической партии ведет гигантскую работу по претворению в жизнь решений XXII съезда и новой Программы КПСС, наша печать пламенно и вдохновенно мобилизует трудящихся страны на выполнение великих задач строительства коммунистического общества. Мы советские люди, любим и высоко ценим свою печать. Мы не представляем, как можно жить без газет и журналов. Эта любовь — яркое свидетельство кровной связи печати с глубокими слоями народных масс. Сила нашей печати в том, что она всегда говорит правду.

Из года в год растут в нашей стране тиражи периодических изданий. В 1918 году, в период иностранной военной интервенции и жестокой гражданской войны, разовый тираж всех газет составлял лишь 2,7 миллиона экземпляров. Уровень довоенного 1913 года (3,3 миллиона) удалось перешагнуть только в 1924 году. В 1940 году тираж газет достиг 38,4, а к началу 1963—76,9 миллиона экземпляров. За последние десять лет тиражи газет удвоились и составляют сейчас 83 миллиона экземпляров.

В нашей стране газеты издаются на 63 языках, и том числе на 56 языках народов СССР.

Весьма внушительны разовые тиражи наших популярных журналов. По сведениям Всесоюзной книжной палаты, у нас ежедневно выходят в свет более 3,4 миллиона экземпляров книг.

Кто бы ни приезжал к нам, все говорят: советские люди — это люди, у которых в руках книга, — говорит тов. Н. С. Хрущев.

Сейчас в нашем районе, как и по всей стране, развернулась большая работа по пропаганде периодической печати, распространению ее среди населения: началась подписка на второе полугодие 1964 года.

В первом квартале текущего года подписка на периодические издания у нас составляет 5639 рублей, вместо предусмотренных планом 4800 рублей. Неплохо прошла подписка в марте и апреле. Сумма подписки за эти месяцы составила 3872 рубля. Финансовый план по подписке перевыполняется. Но надо сказать, что и отдельных населенных пунктах работа по пропаганде периодической печати, распространению ее среди населения проводится слабо. Так, например, обстоит дело в Мегионе. Мало здесь подписчиков. А между тем в связи с развертыванием работ, население поселка все растет и растет. Если тов. Храмцов проводит работу по подписке в самом селе, то почти не проводится эта работа среди коллектива нефтеразведчиков.

Слов нет, связисты ведут большую работу по подписке, но ее восстановлению и расширению. И все-таки результаты ее гораздо лучше там, где за дело взялись партийные организации, где к этой работе привлечена общественность.

Для пропаганды периодической печати надо широко использовать стенные газеты, радио. Хорошо проводить эту работу по подписке по коллективам, как делается это у нас в рыбозаводе. Необходимо также возобновить работу советов содействия, где они есть и создать новые.

Совместная деятельность партийных организаций, связистов и общественных распространителей приведет к желаемым результатам.

Если в целом подписка на периодическую печать в нашем районе идет неплохо, то по распространению отдельных изданий, по удовлетворению отдельных запросов трудящихся района предстоит сделать еще очень многое.

Подписка на периодические издания — это повседневная работа партийных, профсоюзных, комсомольских организаций, связистов, всей общественности.

От того, как сумеют эти организации развернуть работу по подписке среди трудящихся, будет зависеть успех дела.

Работу по подписке надо вести под девизом: «Газету и журнал — каждому труженику!»

Н. СЕВЕРОВА.

БЕСЕДА С ЧИТАТЕЛЕМ

Главное направление советской энергетики

На прошлой неделе в сообщениях ТАСС упоминалось о начале строительства Рефтинской тепловой электростанции. Эта станция строится около города Асбеста на Урале и по мощности—3 миллиона киловатт—будет уступать лишь крупнейшей в мире Братской гидроэлектростанции на Ангаре. Основным топливом для станции будет природный газ Березово-Игримского месторождения, открытого в Тюменской области.

В прошлом году наша страна сделала новый крупный шаг в электрификации страны. Мощность советских электростанций за год увеличилась более чем на 10 миллионов киловатт против 5—7 миллионов киловатт в прежние годы. По размерам ежегодного прироста электрических мощностей Советский Союз уже вплотную подошел к США. О бурном росте советской энергетики говорит и тот факт, что за 5 лет в СССР производство электроэнергии на душу населения выросло почти на 60 процентов.

Развитие советской энергетики идет в соответствии с заданиями семилетки. Однако, если иметь в виду тот факт, что промышленность развивается более высокими темпами, чем предусмотрено семилетним планом, то станет ясна необходимость и впредь резко увеличивать масштабы производства электроэнергии, высокими темпами наращивать мощность электростанций. Как и в прошлом году, на наших электростанциях в этом году будут введены новые мощности в размере 10 миллионов киловатт. Таким образом, к концу нынешнего года мощность советских электростанций превысит 100 миллионов киловатт. Примерно такой электрической мощностью располагают сейчас Англия, Франция и Федеративная Республика Германии, вместе взятые. Прирост электрических мощностей будет заметен по всем республикам. Так, например, в Узбекистане он составит свыше 320 тысяч киловатт. Заметим, что на одного жителя Узбекистана приходится электроэнергии, вырабатываемой на станциях республики, в 9 раз больше, чем в Турции и в 65 раз больше, чем в Пакистане.

Как и в прошлые годы, развитие энергетики будет осуществляться главным образом за счет расширения действующих и ввода новых тепловых электростанций. Из 452 миллиардов киловатт часов электроэнергии, которые запланировано выработать в 1964 году более 80 процентов должны дать станции этого типа. Строительство тепловых электростанций по сравнению с гидроэлектростанциями требует значительно меньше средств и времени, поэтому им и отдается предпочтение. Причем наибольший эффект дают тепловые станции с крупными турбинами, эксплуатация которых является самой выгодной. Таким образом **строительство тепловых электростанций с машинами большой мощности является главным направлением советской энергетики.**

Работая в этом направлении, советские ученые, конструкторы создали ряд крупных электрических машин для тепловых электростанций. В настоящее время в СССР на тепловых станциях работают примерно 130 турбогенераторов мощностью в 100 тысяч киловатт и выше. Из 10 миллионов киловатт новых электрических мощностей, вводимых в этом году, почти две трети приходится на долю паровых турбин указанной мощности.

В прошлом году впервые в СССР на Приднепровской тепловой электростанции был пущен один из самых мощных в мире энергетических блоков, в состав которого входит котел с часовой производительностью 950 тонн пара при температуре 570 градусов, давлением 255 атмосфер и турбина мощностью 300 тысяч киловатт. Принципиальное достижение советских энергетиков в создании этого блока то, что в большой машине удалось использовать пар в так называемом «сверхкритическом» состоянии, а это в свою очередь позволило сэкономить много металла при изготовлении турбины, более экономно расходовать топливо. Турбины такой мощности будут установлены на строящихся сейчас Конаковской (близ Москвы), Беловской (Кемеровская область), Криворожской (Украина) и других тепловых электростанциях. Всего в этом году запланировано ввести 6 турбин мощностью по 300 тысяч киловатт. Каждая из них в год будет вырабатывать столько энергии, сколько ее вырабатывалось за то же время всеми электростанциями царской России в 1913 году. Кроме этих шести агрегатов, в этом году намечено ввести 30 турбин мощностью 100,150 и 200 тысяч киловатт.

Сейчас в Ленинграде и Харькове началось строительство еще более мощных машин. Харьковчане начали изготовление самой мощной в мире одновальной паровой турбины в 500 тысяч киловатт для Назаровской ГРЭС в Сибири, а ленинградцы — самой мощной в мире двухвальной турбины в 800 тысяч киловатт для Славянской теплоэлектростанции в Донбассе. Эти машины будут еще более экономичны, чем турбины в 300 тысяч киловатт.

Впереди создание еще более мощных машин, которые помогут обеспечить получение огромного количества электроэнергии, необходимой нашей стране, создающей материально-техническую базу коммунизма.

В. ПИМЕНОВ,
(ТАСС)

Чтобы выполнить задачу

Одним из важных этапов по проходке скважин являются геофизические исследования.

При Мегионской нефтеразведочной экспедиции существует промыслово-геофизическая партия, занимающаяся исследованием пробуренных, но неоконченных скважин.

Однако работе партии не уделяется должного внимания ни со стороны администрации, ни со стороны разведкома. А между тем нередко сдача скважин задерживается по вине партии.

В настоящее время в партии созданы два каротажных отряда и один, если можно его так назвать, перфораторный. Отряды не укомплектованы полностью ни рабочими, ни инженерно-техническими работниками, люди перебрасываются из отряда в отряд, не успев сработаться, а это в свою очередь отрицательно сказывается на работе всей партии. Все цеха экспедиции имеют планы работ, не имеет только такого плана промыслово-геофизическая партия. Каждый цех стремится к определенной цели. Здесь каждый рабочий имеет материальную заинтересованность в выполнении плана.

Для того, чтобы промыслово-геофизическая партия заняла достойное место среди передовых цехов экспедиции, необходимо руководству экспедиции уделить должное внимание работе этого участка.

Основная задача, которая стоит перед партией, заключается в сокращении времени на исследование скважин.

Для успешного выполнения этой задачи необходимо доукомплектовать отряды рабочими и инженерно-техническими работниками, создав постоянный коллектив. Плановому отделу составить хотя бы условный план на производство геофизических работ в целом по партии, а руководители партии распределят этот план по отрядам, ознакомив с этим планом рабочих, инженерно-технических работников каждого отряда. Необходимо также ввести материальную заинтересованность или в целом по партии, или по отрядам.

Решение всех этих мероприятий поможет промыслово-геофизической партии стать одним из передовых цехов экспедиции.

П. ЮДАНОВ,
наш нештатный корреспондент.

Массовым тиражом

Издательство политической литературы выпустило массовым тиражом брошюру «О некоторых сторонах партийной жизни в Компартии Китая». Брошюра представляет собой редакционную статью, опубликованную в газете «Правда» 28-29 апреля 1964 года.

ТАСС

Редактор М. ПАРФЕНЮК.

Охтеурьевскому государственному охотничье-промысловому хозяйству срочно требуется **старший бухгалтер**, которому будет выплачиваться в месяц 110 рублей, плюс поясной коэффициент.

За справками обращаться в госпромхоз, пос. Охтеурье.

ДИРЕКЦИЯ

Хватит выжидать

В минувшем году колхоз имени Калинина не выполнил установленного задания по добыче рыбы, занял одно из последних мест среди хозяйств района. Однако соответствующих выводов из уроков прошлого года руководители артели не сделали. Нынче рыбы добыто еще меньше.

Колхоз не выполнил плана добычи рыбы в первом квартале. Из 50 планируемых центнеров добыто только 37. В апреле дело с добычей рыбы обстояло еще хуже. Рыбаки артели не обеспечили в достатке даже звероферму, не говоря уже о сдаче рыбы государству. И как результат, задолженность перед государством за апрель возросла еще на 10 центнеров.

Причиной такого положения явилось прежде всего то, что бригадир лова К. Т. Анисимов мало занимается организацией рыбного промысла, безответственно относится к выполнению возложенной на него обязанности. Вместо организации поисков рыбы, принятия мер к выполнению плана он занял выжидательную позицию, в таком духе настроил и рыбаков. И не случайно потому ни одного килограмма рыбы не сдал колхоз и в текущем месяце. Да и откуда взяться рыбе, если рыбаки еще не выезжали на промысел.

Почему? На этот вопрос дает исчерпывающий ответ сам тов. Анисимов. «Надо подготовиться к путине, а то вскроется река, а у нас выехать не на чем будет. Нет обласов, не проконопачены лодки».

Спрашивается, разве нельзя было подготовить флот раньше. Возможность такая была. Ведь бригада рыбаков артели в мае не выезжала на промысел, если не считать того случая, когда в первой декаде месяца рыбаки после первой неудачи в тот же день возвратились с озера.

Теперь, когда под угрозу срыва поставлено и выполнение майского задания, Анисимов выискивает сотни оправданий, как говорится, выкручивается. Он даже ссылается на то, что его не обеспечили сетями в то время, как в артели на каждого рыбака подготовлено по 15 сетей.

Много и других «причин» не выполнения плана добычи рыбы называет Анисимов, однако он при этом ни словом не обмолвился о своей бездеятельности.

Большая вина в невыполнении четырехмесячного задания по добыче рыбы правления и партийной организации артели. Председателю артели т. Ильину и секретарю парторганизации т. Качушкину уже давно следовало положить конец выжиданиям. Время еще не ушло. Упущенное можно еще наверстать, если правление и парторганизация колхоза заставят тов. Анисимова перейти от слов к делу.

Кроме того, правлению артели нужно дополнительно выставить на промысел не менее 3-4 рыбаков, обеспечив их необходимым количеством орудий лова, палатками.

П. МИХАЙЛОВ.

Издательство «Машиностроение» готовит к выпуску серию плакатов по технике безопасности.

Техника безопасности в линейном производстве. Комплект из 9 плакатов. Цена комплекта 1 руб. 80 коп.

Техника безопасности при выполнении кузнечно-прессовых и штамповочных работ. 1 серия—комплект из 8 плакатов. Цена комплекта 1 руб. 60 коп., 2 серия—комплект из 7 плакатов. Цена комплекта 1руб. 40 коп.

Техника безопасности при выполнении слесарно-кузнечных и ремонтных работ. Комплект из 8 плакатов. Цена комплекта 1 руб. 60 коп.

Техника безопасности при работе на металлорежущих станках и автоматических линиях. Комплект из 8 плакатов. Цена комплекта 1 руб. 60 коп.

Техника безопасности при эксплуатации грузоподъемных и транспортирующих магазинов. Комплект из 8 плакатов. Цена комплекта 1 руб. 60 коп.

Техника безопасности при выполнении электросварочных работ. Комплект из 8 плакатов. Цена комплекта 1 руб. 60 коп.

Меры предупреждения от поражения током. Комплект из 10 плакатов. Цена комплекта 2 руб.

При подписке вносится задаток в размере стоимости одного комплекта. Подписку можно производить на каждую серию в отдельности или на все семь серий сразу.

Срок подписки до 1 июня 1964 года.

РАЙРЫБОЛОВПОТРЕБСОЮЗ

Уважаемый читатель!

Продолжается подписка на районную газету

«ЛЕНИНСКОЕ ЗНАМЯ»

Подписная цена: на год—96 коп., на 6 месяцев—48, на квартал—24, на месяц—8 копеек.

Подписку принимают все отделения районного узла связи, а также общественные распространители

Нижневартовскому промкомбинату требуются: **счетовод-кассир** (оклад 60 рублей в месяц), **кладовщик** (оклад 78 рублей), **моторист-механик** (оклад 104 рубля), **ученик парикмахера** (срок обучения 6 месяцев, с окладом 15 рублей), **сторож на пилораму** (оклад 35 рублей), **рабочие** (оплата сдельная).

Обращаться в контору промкомбината в часы занятий.

АДМИНИСТРАЦИЯ

ПИШИТЕ НАМ ПО АДРЕСУ:

с. Нижневартовск, Школьная, 11 редакции газеты

„Ленинское знамя".

Звоните по телефону 3—68

Нижневартовская типография Управления по печати Тюменского облисполкома

Заказ № 132 **Тираж 1020**

Пролетарии всех стран, соединяйтесь!

Ленинское знамя

Орган Нижневартовского районного партийного комитета КПСС и районного Совета депутатов трудящихся Тюменской области

Год издания 23-й | ЧЕТВЕРГ, 21 мая 1964 года | № 41 (1650) | Цена 1 коп.

И пойдут плоты

Отправить потребителям 90 тысяч кубометров древесины. Такую задачу поставил перед собой коллектив Октябрьского сплавучастка на текущий год. Многое для выполнения ее уже сделано. Участок досрочно подготовил к началу сплава древесину, флот, механизмы.

Сейчас идут последние приготовления. На формировке плотов работает 40 человек, пятнадцать из которых — рабочие Октябрьского лесопункта. С открытием навигации караваны выйдут на просторы Оби.

В. АНДРЕЕВ.

Наши рубежи на 1964 год

С каждым годом в нашем районе увеличивается объем работ, связанных с разведкой и освоением богатств земных недр. Ясно, что в связи с этим возрастает необходимость расширения строительства жилых домов, социально-бытовых и производственных объектов. До настоящего времени строительство жилья, а также объектов производственного назначения для нужд Мегионской экспедиции в основном осуществлял Мегионский строительный участок.

На прошлый год нам планировалось освоить менее 500 тысяч рублей, сдать в эксплуатацию 1628 квадратных метров жилья.

С выполнением плана наш коллектив строителей справился успешно, выполнив его досрочно. Фактически за минувший год было освоено 655 тысяч рублей и сдано в эксплуатацию 2671 квадратный метр жилой площади. Были построены столовая, пекарня, баня, многие производственные помещения.

Высокопроизводительно трудится коллектив строителей и в текущем году. За первые четыре месяца нашим предприятием освоено 372 тысячи рублей, или на 92 тысячи больше, чем предусматривалось заданием. Значительно перевыполнен план и по сдаче жилья. Его сдано в эксплуатацию 920 квадратных метров, вместо 690. Строители приняли участие в подготовке мегионского месторождения к пробной эксплуатации.

Нынче же сдана в эксплуатацию котельная на два котла.

Не смотря на ряд трудностей, коллектив успешно провел заготовку древесины.

Наилучших результатов по итогам работы в текущем году добилась бригада плотников, возглавляет которую Иван Павлович Васильев. Она из месяца в месяц перевыполняет нормы в полтора-два раза.

Замечательно трудятся штукатуры из бригады, руководимой Фаиной Федоровной Горбовой.

Бригада И. П. Васильева и Ф. Ф. Горбовой борются за звание коллективов коммунистического труда.

В индивидуальном соревновании рабочих участка первенство за пилорамщиком Гордеевым, плотниками Маняновым, Тетериным, Черкашиным.

Ответственные задачи предстоит решить нашему коллективу в текущем году: мы должны освоить около пяти миллионов рублей, или почти в восемь раз больше прошлого года. Только жилой площади мы должны сдать около восьми тысяч метров.

С открытием навигации наш коллектив приступит к строительству жилых и производственных объектов в Нижневартовске, где планируется построить жилых домов на 550 квадратных метров, склады и другие объекты производственного назначения для нужд созданного нынче нефтепромысла и строителей.

Ясно, что с таким огромным строительством справиться имеющимся в настоящее время силами стройучасток не сможет. И поэтому государство выделяет нам технику и механизмы. Значительно пополнится коллектив кадрами рабочих и инженерно-технических работников. Кроме того, в настоящее время решается вопрос о создании на базе Мегионского строительного участка строительно-монтажного управления.

Наш коллектив в свою очередь приложит все силы, чтобы намеченные на текущий год планы были выполнены досрочно.

П. ПЕЧЕРИН,
начальник Мегионского стройучастка.

НАЧАЛО ПОЛОЖЕНО

Вместе с другими коллективами хозяйств колхозники артели имени Калинина включились в соревнование за полное удовлетворение потребностей района в овощах. Мы решили вырастить два гектара капусты.

Подготовка к проведению этого мероприятия сейчас в основном закончена. Выделен и удобрен земельный участок. На днях колхозницы Клавдия Аристова и Зоя Ильина подготовили парники и посеяли рассаду. Мы взяли обязательство собрать с каждого гектара по 140 центнеров и сделаем все, чтобы его выполнить.

Н. ИЛЬИН,
председатель колхоза имени Калинина.

ИДЕТ ВЕСЕННЯЯ ПУТИНА

Рыболовецкое звено Ларьякского промохототделения возглавляет которое Г. П. Камин своевременно и качественно провело подготовку к работе в весенне-летнюю путину. И несмотря на то, что весна нынче необычно долго затянулась, в первой половине мая звено сдало первую тонну рыбы.

Полностью и в срок подготовились к путине и другие рыбаки промохототделения. Сейчас все они уже вышли на места промысла и начали весенний лов рыбы. Дело теперь за тем, как рыбозавод организует приемку рыбы.

В. ЗАХАРОВ,
управляющий Ларьякским промохототделением.

Советская пионерия



Каждый год 19 мая наша страна отмечает день рождения Всесоюзной пионерской организации имени В. И. Ленина, созданной по решению Всероссийской конференции РКСМ в 1922 году.

Этот день — праздник не только детей, но и взрослых, которые в юности прошли замечательную школу коммунистического воспитания в пионерских отрядах. Здесь получили свою первую закалку лучшие люди нашей страны, в том числе наши славные космонавты.

Юные ленинцы с честью продолжают свои традиции, из поколения в поколение передавая боевой клич «Будь готов!» Ни одно значительное событие в жизни страны не проходит мимо пионеров.

Широкое отражение в жизни пионерской организации нашли исторические решения, принятые XXII съездом Коммунистической партии, последующими Пленумами ЦК КПСС. Вместе с комсомольцами, под руководством коммунистов пионеры принимают посильное участие в кипучей деятельности всего советского народа: собирают металлолом, выращивают новые сорта и высокие урожаи сельскохозяйственных культур, озеленяют города и села, охраняют природу.

Большое значение в нашей стране уделяется трудовому воспитанию пионеров. Родились и получили широкое распространение новые формы их деятельности: зоны пионерского действия, отряды — «спутники семилетки», рейды по всеобучу, пионерские «фонарики» — верные помощники «Комсомольского прожектора».

В день сорокалетия (1962 г.) пионерская организация за успехи в области коммунистического воспитания была награждена орденом Ленина. Советский народ во главе с Коммунистической партией проявляет постоянную заботу и внимание к нуждам советских ребят, помогает им вырабатать моральные качества строителей коммунизма, воспитывает в них высокую сознательность и глубокую преданность делу коммунизма.

В честь 40-летия

Пионерская дружина имени Германа Титова выстроилась на торжественную линейку, посвященную 40-летию со дня присвоения пионерской организации имени В. И. Ленина.

Поздравить пионеров пришли заместитель секретаря парткома А. И. Исыпов, председатель исполкома райсовета Н. И. Михальченко, заведующий районо М. И. Питер, инспектор районо К. П. Погадаева, председатель завкома рыбозавода Ю. И. Потапов и другие.

В торжественной тишине отчетливо раздаются голоса рапортующих.

Сегодня пионеры подводят итоги соревнования на лучший отряд, в которое они включились в октябре 1963 года.

— Товарищ председатель совета дружины... И в каждом рапорте председателя отряда большие и малые дела пионеров.

— В дружине имени Германа Титова всего 230 человек, 11 отрядов, — четко и ясно звучит голос Лиды Ивановой, председателя совета пионерской дружины. — Учатся на «4» и «5» 53 человека. Отрядов с полной успеваемостью три. Дано рекомендаций пионерам в члены ВЛКСМ 36. Отрядными вожатыми работало пионеров 2 человека, комсомольцев — 12 человек. Лучная вожатая из пионеров Катя Агрицкая, из комсомольцев — Игорь Лоскутов, Ира Жигалева, Люда Костко. В октябрята принято 42 человека, в пионеры — 35. Помогли колхозу в уборке урожая картофеля, заготовляли мох для строительства новой школы, высадили 170 штук деревьев. Металлолома собрано 5000 килограммов, распространили художественной литературы на 252 рубля, сделали скворечников 21.

Проведены сборы дружины на темы: «Слава Советской Армии», «День рождения В. И. Ленина». Проведены вечера: «Встреча с нефтяниками», «Комсомол — наш вожатый», «Наши мамы», «Мы рождены, чтоб сказку сделать былью», «В жизни всегда есть место подвигам», «Привитие культурных навыков». Работал пионерский кинотеатр. Проведены сборы отрядов: «Осень», «О космонавтах», «О Кубе», «О Москве», «Наши герои», «Слава Советской Армии». Ведется переписка с пионерами наших городов и стран народной демократии. Во всех отрядах есть дневники интересных дел.

Рапорт сдан.

С приветствием к пионерам выступил секретарь РК ВЛКСМ В. Поляков, который вручил награды победителям соревнования.

Тепло поздравили пионеров А. И. Исыпов, К. И. Погадаева, Е. А. Иванова, Т. Д. Шуваев, который также вручил награды победителям в соревновании.

Здесь же на торжественной линейке были приняты в почетные пионеры заместитель секретаря парткома А. И. Исыпов и преподаватель школы А. П. Сущая.

Ярко запылал костер, зажечь который предоставили право почетным пионерам М. И. Питеру, Ю. И. Потапову и лучшим пионерам дружины.

Исполняется традиционная песня «Взвейтесь кострами».

В НАШЕМ ЦЕХЕ

Осень. 1962 год. Мегионская экспедиция еще только начинала свое существование. Одна бурящаяся скважина и небольшой поселок с сомкнувшейся за ним стеной тайги.

Если на буровой что-либо ломалось, то для того, чтобы отремонтировать, везли на площадку, укрытую навесом, защищавшим людей от природной стихии. Несколько станков, несколько специалистов— так выглядел механический цех. Пришла зима с лютыми сибирскими морозами. Люди надели полушубки и продолжали несмотря ни на что вгрызаться в холодный металл. Когда морозы дошли до 40 градусов, перетащили станки в кузницу. Среди зачинателей механического цеха были токарь Л. А. Сабынич, Н.П.Горкин, слесарь В. Сурков и другие.

В начале 1963 года было выстроено здание механического цеха. Сначала и в нем было холодно и неуютно, а теперь наш цех похож на заводской. Правда, маловато механизации и многие тяжелые детали приходится таскать вручную, но в ближайшее время, с приходом оборудования, ликвидируем и этот недостаток.

В цехе насчитывается 50 человек, включая электростанцию, котельную, кузницу. Люди у нас и молодые и пожилые, но все одинаково устремлены в будущее. А будущее наше — это большая мегионская нефть, которая сотнями тысяч тонн вольется в русло огромной нефтяной реки.

Чтобы все это стало действительностью, впереди еще очень много дел. Большие задачи стоят перед людьми нашего цеха, который борется за коммунистическое звание.

Замечательные образцы в труде показывают недавно вступившие в наш коллектив токарь В. Лаврентьев и В. Макаренко, ветераны цеха П.А. Рустейко, В.Сурков. Л.А.Сабынич. П.П.Горкин, А.Башилов и другие.

Звание ударников коммунистического труда присвоено П.Петрову, В.Казанцеву, Кочетовой, В.Суркову.

Мы вступили в социалистическое соревнование с транспортным цехом и взяли на себя обязательство: быстро и качественно выполнять каждое задание, лучше использовать технику, экономно расходовать материалы.

Нет сомнения в том, что люди нашего цеха эти обязательства выполнят с честью.

И. КОТЕЛКИН,
мастер механического цеха.

У ИСТОКОВ НЕФТИ!

ИЗ ИСТОРИИ НАШЕГО КРАЯ

В 1929 году Академией наук СССР была организована экспедиция под руководством В.И.Громова. Ею в бассейне реки Большого Югана у юрт Еутских были обнаружены выходы морских верхнеюрских песчано-глинистых отложений. которые были приняты за коренные породы.

В 1935 году Обь-Иртышская нефтяная экспедиция от треста «Востокнефть» под руководством В.Г.Васильева, проверив вышеуказанные породы. подвергла сомнению выводы Громова о коренном их происхождении.

В 1935 году трестом «Востокнефть» в пределах Сургутского района проведены работы по проверке заявок на выходы нефти. Работы проводились под руководством Р. Ф. Гуголи и Домбровского. В долине реки Большого Югана было пробурено несколько мелких скважин вместе с водой была получена пленка нефти, но происхождение этой пленки выяснить не удалось. На основании фактического материала было установлено,что выходы юрских отложений являются ледниковым отторженцем. Это же подтвердила геологическая съемка района. проводившаяся С.Б.Шацким в 1935 году.

Однако в 1961 году появилась работа И.Г.Оччина, в которой вновь ошибочно указывается, что выходы пород являются коренными.

К моменту появления этой работы в районе бассейна реки Большого Югана уже была пробурена сеть колонковых скважин глубиной 500—600 метров. пройден сейсмический речной профиль по этой реке, пробурена Юганская поисково-структурная скважина глубиной 3608 метров. Последняя вскрыла верхнеюрские отложения на глубине 2970 метров.

Начинание треста «Востокнефть» следует признать как патриотическое,но опо было недостаточно геологически обосновано.

На время начала производства работ трестом «Востокнефть» геологическое и тектоническое строение центральных районов Западно-Сибирской низменности было изучено чрезвычайно слабо. Все геологические исследования носили эпизодический характер и касались в основном покровных отложений.

И только после изучения глубинного строения Западно-Сибирской низменности (с 1948 года) было положено начало научно обоснованному направлению геолого-поисковых работ на нефть и газ.

Пусть происхождение нефтяной пленки, обнаруженной Косолаповым в 1933 году и полученной при бурении скважин на Большом Югане геологами Гугелем и Домбровским в 1935 году, осталось невыясненным, а научно обоснованные геологопоисковые работы на нефть и газ начались лишь в пятидесятых годах. мы не должны забывать, что у истоков открытых ныне нефтяных богатств тридцать лет тому назад стояли простые советские люди: Косолапов, Гуголь, Доморовский и все те, кто принимал участие в проводимых в те годы работах.



Туркменские нефтяники уже довели добычу «черного золота» до уровня, запланированного на последний год семилетки. В песках Кара-Кумов одна за другой вступают в строй нефтяные скважины. Смелые и мужественные люди пришли сюда, чтобы взять у пустыни ее несметные богатства.

На снимке: передовая смена буровой № 14 на промысле «Барса-Кельмес». Справа налево— буровой мастер Т. Султанмамедов, бурильщик Б.Лагода,машинист Г.Шадрин, помощники бурильщика М.Ахмедов, А.Рослов и П. Лупетина.

Фото А.Полякова.
Фотохроника ТАСС

УЧАСТВУЙТЕ В КОНКУРСЕ

Районное отделение Общества охраны природы проводит в мае—июле 1964 года районный конкурс на лучший палисадник. озеленение и благоустройство приусадебного участка.

Условия конкурса

1. Жилой дом, не зависимо от его принадлежности. должен быть установленного стандарта, кровли под карниз,окна с наличниками, рамы и наличники покрашены, надворные постройки покрыты тесовой кровлей, все строения поставлены согласно плану застройки населенного пункта, соответствуют нормам санитарной и пожарной безопасности.

2. Усадьба огорожена, фасад дома обнесен штакетником по тесовому фундаменту со сливом.

3. В палисаднике разбиты клумбы, высажены цветы. У калитки должна быть скамейка, ящик для газет и писем.

4. На территории приусадебного участка вдоль улицы или переулка высажены декоративные деревья: черемуха, рябина, акация, тополь и другие. Саженцы деревьев огорожены.

5. По всей границе приусадебного участка проложен тротуар шириной в 1 метр, прокопаны канавы по шаблону автодорожного строительства.

6. На территории приусадебного участка не должно быть сена, навоза; дрова прибраны в специальные закрытого типа дровенники. Ограда, прилежащая к дому территория улицы, переулка должны периодически подметаться.

Награды победителям

Президиум совета районного Общества охраны природы устанавливает следующие награды и премии для победителей:

Дипломы: I степени— один, II степени—три;

премии: первая в размере 75 рублей— одна, вторая в размере 50 рублей— три, третья в размере 25 рублей— десять;

красный вымпел «За благоустройство и озеленение приусадебного участка»;

Почетные грамоты районного совета Общества охраны природы.

Коллективу предприятия, колхоза, организации, учреждения, в котором не менее 75 процентов рабочих и служащих являются членами Общества охраны природы, имеющему ведомственный жилой фонд и занявшему первое место по благоустройству вручается переходящее Красное знамя районного отделения Общества охраны природы.

В августе 1964 года в районном центре будет проведена выставка цветов.

Награды и премии лучшим цветоводам устанавливает выставочный комитет.

Президиум совета районного общества призывает всех трудящихся принять активное участие в конкурсе.

П. МИРОНОВ.

Цена минуты

«Перекурим!—крикнул кто-то,
—Не курили мы давно».
Люди бросили работу
И уселись на бревно.
«Почитаем?—Клим Ядута
Встал с газетой у стены.
—Что дает нам за минуту
Вся промышленность страны».
Цифры, цифры... сотни,тыщи
Ткань, часы, чулки, белье
Папиросы, вина, пища.
Чудо-техника, жилье.
Много ль времени в минутке,
А она, смотри, горит.
Докурили самокрутки.
Закурили по второй.
Незаметно время тает,
К шабашу подходит день.
Снова Клим статью читает,
Сдвинув шапку на бекрень.
За минуту! А за сутки!
Сколько сделать можно?И-их!
Ровно тридцать две минутки
Шла дискуссия у них.
Дорожить минутой надо!
Это верно, это да,
А соседняя бригада
Сруб срубила три ряда.

Издательство «Машиностроение» готовит к выпуску серию плакатов по технике безопасности.

Техника безопасности в линейном производстве. Комплект из 9 плакатов. Цена комплекта 1 руб. 80 коп.

Техника безопасности при выполнении кузнечно-прессовых и штамповочных работ. 1 серия—комплект из 8 плакатов. Цена комплекта 1 руб. 60 коп., 2 серия—комплект из 7 плакатов. Цена комплекта 1руб. 40 коп.

Техника безопасности при выполнении слесарно-кузнечных и ремонтных работ. Комплект из 8 плакатов.Цена комплекта 1 руб. 60 коп.

Техника безопасности при работе на металлорежущих станках и автоматических линиях. Комплект из 8 плакатов. Цена комплекта 1 руб. 60 коп.

Техника безопасности при эксплуатации грузоподъемных и транспортирующих магазинов. Комплект из 8 плакатов. Цена комплекта 1 руб. 60 коп.

Техника безопасности при выполнении электросварочных работ. Комплект из 8 плакатов. Цена комплекта 1 руб. 60 коп.

Меры предупреждения от поражения током. Комплект из 10 плакатов. Цена комплекта 2 руб.

При подписке вносится задаток в размере стоимости одного комплекта.Подписку можно производить на каждую серию в отдельности или на все семь серий сразу.

Срок подписки до 1 июня 1964 года.

РАЙРЫБОЛОВПОТРЕБСОЮЗ

Уважаемый читатель!

Продолжается подписка на районную газету

«ЛЕНИНСКОЕ ЗНАМЯ»

Подписная цена: на год–96 коп., на 6 месяцев–48, на квартал–24, на месяц–8 копеек.

Подписку принимают все отделения районного узла связи, а также общественные распространители

Охтеурьевскому государственному охотничье-промысловому хозяйству срочно требуется **старший бухгалтер**, которому будет выплачиваться в месяц 110 рублей, плюс поясной коэффициент.

За справками обращаться в госпромхоз, пос. Охтеурье.

ДИРЕКЦИЯ

Редактор М. ПАРФЕНЮК.

ПИШИТЕ НАМ ПО АДРЕСУ:
г. Нижневартовск, Школьная, 11
редакции газеты
„Ленинское знамя".
Звоните по телефону 3—68

Нижневартовская типография Управления по печати Тюменского облисполкома

Заказ № 136 Тираж 1020

Пролетарии всех стран, соединяйтесь!

Ленинское знамя

Орган Нижневартовского районного партийного комитета КПСС и районного Совета депутатов трудящихся Тюменской области

Год издания 23-й | ЧЕТВЕРГ. 28 мая 1964 года | № 42-43 (1081-1082) | Цена 2 коп.

Получай, химия, мегионскую нефть!

НЕМНОГО ИСТОРИИ

Обширные, неизведанные площади северо-восточной части Югорской земли давно уже привлекали внимание советских геологов. Одна за другой едут в эти края экспедиции.

Дикая, не тревоженная человеком тайга, малопроходимые болота встречали их. Медвежьи тропы, лосиный рев говорили сами за себя об обитателях таежной глуши.

Больше внимания разведке недр нашего района стало уделяться с 1957 года.

В мае 1957 года Новосибирским геологическим управлением на территории нашего района было организовано 2 буровых участка—Нижневартовский и Мегионский, которые возглавляли тт Кузютин Л. И. и Игнатов. Позднее эти два участка были объединены в Нижневартовскую партию глубокого бурения. Начальником этой партии был назначен — Кузютин Леонид Иванович, главным геологом—Семенов Николай Дмитриевич.

Обустройство первых разведчиков недр района проходило в трудных условиях. Не было транспорта, техники, жилья. Поселки разведчиков в Нижневартовске, Баграсе, Ермаках были построены в нерабочее время руками самих рабочих партии. Поступающие материалы и оборудование в основном выгружалось вручную.

Строительство буровых, мантаж и демонтаж проводили сами буровые бригады

После получения структуры в сентябре 1959 года Нижневартовская партия глубокого бурения приступила к забуриванию на первой скважине. Эту первую скважину начала бурить буровая бригада бурового мастера Норкина Григория Ивановича 3 сентября 1959 года.

Шло время. Из-за недостаточной обеспеченности буровой бригады техникой, необходимыми материалами и аппаратурой бурение скважины было закончено только 26 марта 1960 года. После испытания скважины, 21 марта 1961 года, был получен первый фонтан промышленной нефти. Испытывала эту скважину бригада Липковского Евстигнея Федоровича. Начало было положено. Первая скважина дала нефть. Это вдохновило геологов на новые трудовые подвиги. За первой скважиной стали буриться новые. Сейчас уже пробурено 25 скважин. Большая заслуга в освоении недр нашего района принадлежит буровой бригаде, руководимой буровым мастеров Норкиным Григорием Ивановичем. Ею пробурено 14 скважин, из которых 7 продуктивных.

В. АФАНАСЬЕВ.

22 мая 1964 года началась пробная эксплуатацня Мегионского месторождения.

◆ ◆ ◆

В нашем районе создано новое предприятие — Мегионский нефтепромЫсел.

◆ ◆ ◆

Этому событию и посвящается настоящий номер нашей газеты. На его страницах рассказывается о том, как начинались поисковые работы в нашем района, о людях, которые,не щадя сил,стремились открыть богатства недр, о перспективах развития Западной Сибири, в том числа и нашего Нижневартовского района.

ПРИВЕТСТВУЕМ, ПОЗДРАВЛЯЕМ!

Дорогие друзья, нефтеразведчики и промысловики! Наступил день, который с нетерпением ожидали все трудящиеся нашей области: на тюменской земле начата пробная эксплуатация нефтяных месторождений. После окончания этого этапа разведчики недр передадут скважины нефтедобытчикам, которые приступят к промышленной эксплуатации богатейших кладовых «черного золота». Тюменская нефть явится сырьем для нефтеперерабатывающих и нефтехимических предприятий страны, значительно улучшит энергетический баланс Советского государства. Изменится облик нашего края.

Огромные трудности преодолели первопроходцы тюменской нефтяной целины—нефтеразведчики. Они штурмовали непроходимые топи болот и таежные урманы, мерзли в балках и под открытым небом. И это ради того, чтобы обогатить Родину новыми открытиями, чтобы ускорить создание материально-технической базы коммунизма.

Начало пробной эксплуатации нефтяных месторождений—большой праздник для геологов, геофизиков, буровиков,промысловиков! Но, празднуя эту победу, не следует забывать о том, что впереди предстоит еще много, много дел. Нефтеразведчики должны наращивать темпы геологоразведочных и геологопоисковых работ, открыть новые крупные месторождения нефти и газа. Строители и промысловики обязаны в короткие сроки организовать добычу тюменской нефти.

Дорогие друзья, мы от души поздравляем вас с рождением нового нефтедобывающего района страны, желаем больших успехов в коммунистическом строительстве, счастья и личной жизни.

Ю. Г. ЭРВЬЕ, В.В.АНСИМОВ, Л.И.РОВНИН, Л.Г.ЦИБУЛИН, А.Г. БЫСТРИЦКИЙ, С.Г.БЕЛКИНА, А. Г. ЮДИН, Б. В. САВЕЛЬЕВ, лауреаты Ленинской премии.

Надо было—сделали

К началу навигации надо было подготовить месторождение к пробной эксплуатации. Сроки были крайне ограничены. Изо всех сил старались монтажники, строители, транспортники. Но перед ними встало непреодолимое препятствие—для полной установки резервуаров, укладки нефтепроводов не хватало многих деталей. Ждать, когда их завезут откуда-нибудь,—значило затянуть подготовку. И было принято решение—изготовить их на месте, в механической мастерской экспедиции.

Лучшие мастера цеха взялись за выполнение заказа. Нашему цеху предстояло в крайне короткий срок проделать огромную работу. Кроме того, что было ограничено время, трудность состояла в том, что многие заказы никому из работников цеха не только не приходилось делать, но и видеть.

Особенно много хлопот доставили нам так называемые хлопуши. Обычно, как утверждали многие специалисты, их изготовляли только на заводах. Но все-таки было решено попробывать. Через короткое время первая хлопуша была готова, но она оказалась неудачной. Однако это не охладило слесарей, наоборот, они еще с большим упорством взялись за вторую. И дело увенчалось успехом. Все пять хлопуш, изготовленные нашим коллективом, установлены на резервуарах.

Для нужд промысловиков изготовлено 120 фланцев,штуцера, регуляторы уровня,много мелких деталей.

В настоящее время ремонтники продолжают выполнять заказы для нефтепромысла. Заканчивают изготовление штуцеров к приемным шлангам

Особенно много труда вложили в выполнение этих ответственных заказов П. Рустейко, В. Сурков, В. Лаврентьев, Л. Сабынич, П. Горкин, В. Панова.

И сейчас, когда пошла первая нефть, коллектив радуется этому событию, гордится тем,что в этой победе есть и его вклад.

Н. КОТЕЛКИН.

ЭТО И ЕСТЬ ПОДВИГ

—Раз—два... взяли! Е-е-ще взяли! — широко разливалось над простором Оби. Старик-ханты перестал грести, положил на дно обласа весло и, прикрывая глаза от яркого солнца, стал внимательно приглядываться к людям, которые сгружали с баржи и выволакивали на крутой берег, как ему казалось, жерди. Долго наблюдал старик за работой. Он видел, как несколько человек подхватывали «жердь» и тяжело несли на берег. Вначале ему казалось, что работающие у баржи люди ослабли не то от голода, не то от тяжелой работы. Ведь такую «жердь» он мог бы поднять один, в крайнем случае вдвоем, а они... Но старик видел, что работающие медленно двигались лишь тогда,когда несли груз, освободившись от него. они быстро почти бегом возвращались на баржу...

И чем дольше наблюдал старик, тем сильнее в нем разгоралось любопытство,которое, как огонь маслом, усиливалось доносившимся звоном, точь-в-точь таким, как ему приходилось слышать в кузнице. Наконец, не устояв,старик взялся за весло. И вскоре покачивающийся на легкой зыби облас ткнулся носом в прибрежный песок. Старик неспеша вышел из него на берег и, сняв шапку, поприветствовал незнакомцев. Теперь он уже отчетливо видел, что люди згружают с баржи не жерди, а трубы, только таких ему еще не доводилось видеть. Он подошел поближе, дотронулся рукой до одной из них, потом, оглядываясь по сторонам, попробовал ее приподнить — тяжелая. Отошел.

— Зачем? — тронув за руку проходившего мимо человека, старик кивнул в сторону труб.

— Трубы? — остановился тот. — Бурить землю будем. Нефть искать. Понимаешь?

Рабочий, жестикулируя, начал объяснять. Старик долго и внимательно слушал, потом махнул рукой:

— Нефть? Не знаю. Рыбу, пушнину — знаю. Керосин — знаю. Нефть — нет.

Не помню уже,кто именно из нефтеразведчиков рассказал мне об этом случае, о котором я вспомнил сегодня,именно здесь на площадке у первого розервуара, который установлен в нескольких сотнях метров от того самого места, где и разгружалась баржа.

Да, мало кто из жителей района имел настоящее представление о нефти, еще меньше было тех, кому доводилось когда-либо ее видеть. Но слово «нефть» все шире расплывалось по району. Из уст в уста,из дома в дом, от села к селу летело оно, не зная преград. Люди уже привыкли к нему еще задолго до того, как из скважины номер один ударил фонтан—первый фонтан в нашем районе.А случилось это ровно три года два месяца и один день тому назад.

Много с тех пор произошло событий, пробурены десятки глубоких разведочных скважин. Из месяца в месяц множится число нефтяных фонтанов промышленного значения.

О подвиге наших нефтеразведчиков, о перспективах нашего края сообщается не только в местной, но и центральной печати.

Попробуй теперь найти такого в районе человека, который бы ни разу не произнес сам или не услышал от других слово «нефть»!Теперь оно уверенно встало в один ряд с такими словами - «старожилами» нашего края, как «рыба» «пушнина», «тайга», «лодка», и уже не сходит с уст. И кому сейчас не ясно, что именно нефть несет нашей земле молодость,новую жизнь.Она—будущее нашего края.

* * *

Через несколько часов пуск первой скважины. Тогда можно будет сделать запись в истории нашего района: «Сегодня, 22 мая 1964 года, в 18 часов 50 минут из скважины номер один, пробуренной буровой бригадой мастера Григория Ивановича Норкина, по стальным нитям нефтепровода в резервуар пошла нефть. Началась пробная эксплуатация Мегионского месторождения».

Окончание на 2 и 3 стр.

Простые советские люди

Большой нефти—зеленую улицу

Л. АКСАРИН,
секретарь райпарткома.

Особой страницей будет вписан в историю района день 22 мая 1964 года—день начала эксплуатации первого в районе Мегионского месторождения, вступления в строй нового предприятия нефтедобывающей промышленности нашей страны—Мегионского нефтепромысла.

В сложных природных и климатических условиях Севера нефтеразведчики экспедиции в короткие сроки сумели подготовить для промышленной эксплуатации это месторождение. В суровых условиях мужали люди, крепла их воля к победе, совершенствовалось мастерство. Это был и есть коллективный напряженны труд, труд—подвиг во имя коммунизма.

Десятки лет посвятил делу разведки недр буровой мастер Норкин Григорий Иванович, начальник транспортного цеха Зарубин Алексаидр Семенович, достойно высокого звания ударника коммунистического труда работают бурильщики тт. Хафизов, Липковский. Литвиненко, Доминов, бригада тов. Малыгина, водитель бата тов. Одинцев, трактористы Заварихин, Васякин, водитель АТЛ т. Гусячий, работники механического цеха тт. Рустейко, Попова, Сурков, Сабынич, монтажник тов. Калачев, геолог тов. Сабанеева, вышкомонтажники из бригады тов. Шевченко и многие другие.

Нефть, добытая в Нижневартовском районе через несколько дней начнет поступать на Омский нефтеперерабатывающий завод. Отмечая начало добычи нефти, мы отмечаем сегодня рождение в нашем районе новой отрасли промышленности, нового нефтепромыслового предприятия, которому передают эстафету нефтеразведчики.

Предстоит многое сделать коллективу нефтепромысла, возглавляемому Г.С.Арнапольским, чтобы правильно определить режим эксплуатации месторождения и обеспечить своевременную обработку нефтеналивных барж, так как вместе с исследовательскими работами выдвинута задача уже в текущем году дать Омскому заводу тысячи тонн нефти.

С первых дней выковывать высокую организованность и мастерство, прочно основаться в районе, стать подлинными хозяевами сибирских нефтяных месторождений—в этом залог успеха нефтепромышленников.

И мы уверены, что коллектив нефтяников успешно справится с этой задачей, как успешно справился с задачей подготовки месторождения коллектив экспедиции.

Пройдут годы, но население района будет с гордостью называть тех, кто, не страшась усталости, первым шел сюда и совершал подвиг во имя коммунизма. То, что сегодня сделано—лишь первые шаги в освоении богатств Севера. Предстоит большая работа нефтеразведчиков. строителей, монтажников, нефтяников-промысловиков, чтобы быстрее раскрыть настежь двери кладовой нашей земли и большой, могучей рекой дать сырье предприятиям химии.

16 мая скважина Р—120 дала мощный фонтан нефти, и, таким образом, открыто еще одно в районе Ватинское месторождение нефти. Разведчики Мегиона имеют возможность и безусловно используют ее, чтобы в будущем году в основном оконтурить это месторождение.

Сейсмические партии района из года в год отрывают все новые и новые структуры. Значит есть где приложить сноровку, есть где развернуть свои силы, есть над чем поработать, чтобы не десятки тысяч, а миллионы тонн нефти давать стране.

Рационализаторы предлагают

Немало хлопот доставляло механизаторам из механического цеха изготовление защелок к элеваторам, которые часто выходили из строя. Кроме того, на изготовление их при обычном способе уходило много металла.

Не раз над этим задумывался слесарь П. А. Рустейко. Перебрал десятки вариантов, пока нашел правильное решение. В бриз поступило предложение, в котором тов. Рустейко предлагал свое изобретение. Теперь на изготовление защелок в полтора раза меньше тратится времени, экономится металл.

По инициативе работника геофизической партии П. П. Юданова в Мегионской экспедиции нашло применение другое новшество. Разовые перфораторы теперь применяются многократно. Это дает большую экономию средств. За свои предложения рационализаторы были премированы.

СЧАСТЬЕ ВЕТЕРАНА

Среднего роста, коренастый, с выпуклой грудью, Григорий Иванованович Норкин крепко сжимает мою руку. Ладонь его руки, чувствуется, мозолистая, шершавая. Затем присаживаемся на срезанную кочку. Настроение у него приподнятое. Против обыкновения на лице часто играет радостная улыбка. Глаза искрятся счастьем. И его чувства понятны. Каждый из нас, пожалуй, чувствовал бы себя совершенно так же.

Первая скважина, пробуренная им на таежной земле, дала первый промышленный фонтан нефти, получением которого и было открыто месторождение. А теперь сбывается давнишняя мечта—нефть из этой скважины первой пошла в резервуар. Когда же еще, как не сейчас, может нефтеразведчик быть счастливым! Ведь для того, чтобы можно было начать пробную эксплуатацию месторождения, Григорий Иванович в течение почти пяти лет не досыпал ночей, мок под дождем, коченел на сорокоградусном морозе, трудился, как говорится, до потери сознания.

Да разве только здесь он отдавал все: и силы и время,—для нефти. Разве не для того,—чтобы забил здесь нефтяной фонтан, он проливал кровь на фронтах Великой Отечественной войны. Разве не для этого он, старший лейтенант запаса, после демобилизации поступил верховым рабочим в одну из экспедиций, затем освоил профессию помощника бурильщика, потом—бурильщика. Для этого потребовалось два года напряженного труда.

Когда в Кузбассе потребовались его рабочие руки, он, не задумываясь переезжает из Саратовской области туда. Трудится мастером в одной из буровых контор. Из Кузбасса в Нарым, оттуда в Мегион. Тысячи километров. Но разве меньше их пройдено и проезжено в любую погоду от буровой к буровой в течение тех шестнадцати лет, которые Григорий Иванович отдал из своей жизни поискам «черного золота!».

— Надоело? Что вы!—улыбается он в ответ на вопрос.—И теперь на всю жизнь прирос к нефти.

И Григорий Иванович с увлечением начинает рассказывать о работе бригады. Делится планами на будущее. Тепло отзывается о товарищах по работе. И как бы между прочим открывает свою заветную мечту.

—Хочется еще не раз увидеть, как пойдет первая нефть с других месторождений.

Мы все любим мечтать и очень радуемся, когда наши мечты сбываются. И, присутствуя на пуске первой скважины, я тоже мечтал о том, чтобы еще не один раз побывать на таких торжествах, увидеть, как нефть, добытая в нашем крае, могучей рекой потечет на предприятия большой химии.

И я верю, что наши с Вами, Григорий Иванович, мечты сбудутся. Обязательно сбудутся!

Еще не одно, а десятки месторождений нефти будут открыты на нашей земле. И на необъятных просторах протянутся нити нефтепроводов, вырастут корпуса новых промышленных предприятий. Это время недалекого будущего. И мы будем свидетелями этих грандиозных свершений, обновления древней сибирской земли.

Да, так именно будет! Нам все под силу, нам все по плечу. Я верю в это.

Ведь мы живем в стране, которая строит коммунизм.

М. ТРОФИМОВ.

Окончание. Начало на 1 стр.

ЭТО И ЕСТЬ ПОДВИГ

А пока еще идут последние приготовления. Монтажники и нефтепромысловики еще и еще раз перед пуском проверяют оборудование. Иначе и нельзя. Работа оборудования расчитана не на один год. Все должно быть сделано точно, надежно, чтобы можно было потом качественно провести пробную эксплуатацию, подготовить полные данные о месторождении.

На верху резервуара ярко вспыхивают огни электросварки. Слышен звон железа. Не умолкают голоса. Поблескивают на солнце объективы фотоаппаратов. Это корреспондент областной газеты Ю. Чернышев, фотолюбители спешат запечатлеть эти исторические минуты. Да, да, исторические! Ведь именно Мегионское месторождение вместе с другими месторождениями округа—исток могучей сибирской нефтяной реки. Отсюда через несколько дней поступит первая сибирская нефть на предприятия химической промышленности. Пройдут годы и сибирская, некогда, «дальняя сторона», край «глухой, неведомой тайги» станет одним из основных поставщиков «черного золота» в нашей стране. В этом уже никто не сомневается.

Но разве забудут когда-нибудь люди тех, кто первым пришел сюда, чтобы открыть людям доступ к несметным сокровищам, которые тысячелетия хранила сибирская земля в своих недрах! И разве можно без волнения сейчас слышать рассказ бурового мастера коммуниста Григория Ивановича Норкина, бурильщика из цеха испытания Алексея Борисовича Доминова и других, на долю которых выпала честь в числе первых прибыть на нашу землю, монтировать первую буровую установку, бурить первую скважину, проводить ее испытание, получить первый фонтан нефти, а сейчас присутствовать при пуске первого участка нефтепровода, слышать как первые струи нефти вливаются в резервуар.

Вокруг царит веселое оживление. Сияют улыбки. И даже погода подчиняется настроению людей. Хмурое с утра небо прояснилось. Весенняя земля купается в горячих лучах солнца.

И разве не счастье быть свидетелем того, как становится явью, действительностью ранее казавшиеся несбыточными мечты! Смотришь на стальную громадину резервуара, на разбегающиеся от него нити трубопроводов, на возвышающиеся поодаль трапно-замерные установки—даже не верится, что всего несколько месяцев назад ничего этого здесь не было...

А время идет вперед. Уже прошло может два, а то и три часа, как мы приехали на площадку. Но уходить отсюда не хочется. Ведь именно здесь так контрастно, так ярко раскрывается наша советская действительность, чувствуешь те великие преобразования жизни, которых и иных местах по привычке почти не замечаешь. Именно здесь во всей красоте виден великий подвиг нефтеразведчиков, строителей и монтажников. Именно сейчас, когда цель уже видна, когда через несколько дней нефть, ради которой столько преодолено трудностей, пойдет на службу большой химии, можно дать правильную оценку совершенному подвигу. Да, подвигу! Потому что труд, который вложили нефтеразведчики, монтажники для того, чтобы дать нефть,—это и есть настоящий подвиг.

— На первый номер!

И все направляются к катеру. Через несколько минут, разрезая водную гладь, катер покидает причал. Река спокойна. От воды, по которой то там, то здесь плывут одиночные льдины, тянет холодком. Но прохлада не отражается на настроении. Все так же радостно возбуждены и хозяева и гости. Лица по-прежнему озаряют светлые улыбки.

Поворот. И уже показались дома небольшого поселка, построенного руками первых нефтеразведчиков,—Богараса. Катер подходит к берегу. Один за другим по гибкому трапу сходим на землю. Навстречу идут и взрослые и дети.

«Общий» перекур. Теперь будем ждать, когда с площадки поступит сигнал об окончании подготовки. Располагаемся, как говорится, кто где может. Снова разговоры на «разные темы». Как и на площадке, щелкают затворы фотоаппаратов. Фотографы успевают запечатлеть на память все интересное.

Берег пестрит одеждой.

Встречаемся с буровым мастером С.Л. Малыгиным. Настроение у него хоть и праздничное, но заметно, что он чем-то озабочен. Разговорились. Оказывается, что его бригада уже десять дней в «окне». Не сумели полностью подготовить возбуждены и хозяева и гости. Лица по-прежнему

повсюду творят чудеса!

Пример показывают коммунисты

Началась пробная эксплуатация Мегионского месторождения. В резервуар поступила первая нефть. Большую роль в приближении этого знаменательного дня сыграли коммунисты партийной организации экспедиции.

В настоящее время наша парторганизация насчитывает в своих рядах около семидесяти членов и кандидатов в члены партии. И в экспедиции, как правило, нет такого цеха, бригады, где бы ни трудились коммунисты. Многие из них возглавляют коллективы, оказывают большое влияние на выполнение производственных планов и заданий. Далеко за пределами района известно, например, имя коммуниста, бурового мастера Г. П. Норкина. Как умелого организатора производства знают в нашей экспедиции Александра Семеновича Зарубина, которому поручено возглавлять транспортный цех, бригадира тампонажного цеха В. А. Николаенко и других коммунистов-руководителей.

Но это не единственный путь влияния партийной организации на производство. Большое воздействие на повышение активности коллективов оказывает примерный труд и тех коммунистов, которые трудятся на рядовых работах. В каждом цехе, в каждой бригаде есть передовики. И в числе их — и первую очередь коммунисты.

Возьмем к примеру цех бурения. Часто здесь ставятся в пример другим коммунисты Ф. З. Хафизов, Г. В. Меджевский, из бригады Г. П. Норкина, В. Д. Костырев, Е. С. Исынов и другие.

Замечательно трудятся и транспортом зехе коммунист В. П. Заварихин. Он не только перевыполняет задания, в отличном состоянии содержит трактор,но и является активным общественником.На профсоюзной конференции он избран членом разведкома.

С таким же трудолюбием относится к работе тракторист А.А.Зарубин—член районного парткома КПСС. Он возглавляет народную дружину экспедиции.

Среди передовых производственников механического цеха коммунисты П.А.Рустейко, который не только хорошо знающий свое дело слесарь, но и хороший общественник. Замечательно трудится и другой коммунист этого цеха слесарь П.С.Ананьев.

На флоте пример тому, как надо работать, показывают коммунисты П. Д. Вовченко—капитан катера «Нефтяник», член цехового и разведочного комитета профсоюза, Г. С. Титов—капитан-механик, П.Д. Солдатенков—шкипер.

Подобных примеров можно привести очень много.

Многие коммунисты нашей партийной организации принимали непосредственное участие в производстве работ,связанных с подготовкой месторождения к пробной эксплуатации. Это в первую очередь водитель АТЛ Василий Клементьевич Гондюк.Он все время, с первых дней начала работ обслуживал монтажников. Он и сейчас еще вместе с ними находится на строительной площадке. Коммунист Михаил Николаевич Сычугов,работая на кране,принимал участие в установке резервуаров

Много и других примеров можно привести о замечательном труде коммунистов нашей партийной организации на всех Участках производства. Своим примером они способствовали росту инициативы коллективов, действенности соревнования.

Сейчас, когда наше предприятие включилось в борьбу за звание коллектива коммунистического труда, партийная организация, коммунисты идут во главе этого соревнования. Многие из них уже завоевали звание ударника коммунистического труда.

Н. СЕМЕНОВ,
секретарь партийной организации Мегионской экспедиции.

Учится каждый

Коллектив нашей буровой бригады одним из первых в Мегионской нефтеразведочной экспедиции решил бороться за звание бригады коммунистического труда.Показатели тогда у нас были невысокие. Нередко случались нарушения дисциплины, аморальные проступки. И потому на собрании не обошлось без горячего спора. Ведь коллектив у нас комсомольско-молодежный.

Особенно, помнится, много спорили, высказывали мнений по тому пункту обязательства, в котором шла речь об учебе. Что грех таить, никто тогда нигде не учился. Даже газету редко кто выписывал. Долго обсуждали, но пункт о том, чтобы всем учиться, записали в свои обязательства.

Немного прошло с тех пор времени, но сдвиги уже есть, и немалые. Сейчас бригада полностью подписывается на газеты и журналы.Часто члены нашего коллектива посещают библиотеку кино. А главное, все теперь учатся.

Дизелист Борис Никаноров в этом году уже заканчивает второй курс Богурусланского нефтяного техникума.Бурильщик Александр Никаноров заканчивает первый курс. Николай Кияркин сейчас готовится поступать в только что открывшийся Тюменский индустриальный институт, повторяет программу средней школы.

Активно все посещали занятия в период проведения техминимума.

В бригаде родилась замечательная традиция.Началось соревнование за освоение смежных профессий. Многие уже освоили по две— три. И если кто-то из нашего коллектива не может выйти на работу,то его всегда есть кому заменить. Так верховые Сергей Мельник и Михаил Нечаев могут заменить помощника бурильщика и управлять процессом бурения. Борис Никаноров может выполнять на буровой любую работу. Можно привести много других примеров.

Все это положительно сказывается на производственных результатах.

На этот год наша бригада взяла обязательство пробурить 15 тысяч метров. 5300 метров уже пробурено. Для того,чтобы выполнить полугодовое обязательство, нам нужно пробурить еще одну скважину. Думаю, что справимся.

Вместе с другими коллективами цехов и бригад мы радуемся и гордимся тем, что Мегионское месторождение, в разведку которого вложен и наш труд, одним из первых в нашей области даст нефть нефтеперерабатывающим предприятиям страны. Ведь в схему пробной эксплуатации включены и скважины,пробуренные нашей бригадой.

Но самая заветная наша мечта — это начало эксплуатации Ватинской площади, на которой мы бурили первую скважину.

С. МАЛЫГИН,
буровой мастер.

СКРОМНАЯ, ТРУДОЛЮБИВАЯ

Вряд ли кто-нибудь из специалистов Мегионской нефтеразведочной экспедиции пользуется такой известностью, таким авторитетом среди товарищей по работе,как Наталья Сергеевна Сабанеева. Тепло о ней отзываются все: и руководители и рабочие.

— Я не помню такого случая, — рассказывает секретарь партийной организации Н. Д. Семенов, — чтобы Наталья Сергеевна некачественно провела исследование скважины.

— Страшно трудолюбивая, — дополняет его А. Б. Домпнов,—который работает вместе с ней.— Она никогда не бросит начатое дело, обязательно доведет его до конца. Это, так сказать, ее производственная сторона. Надо отметить еще то, что Наталья Сергеевна хороший товарищ. Она всегда придет на помощь, если увидит, что нужна.

Скромная, трудолюбивая, простая, она не только сама старается в установленные сроки выполнить порученное дело, но и своим примером ведет за собой всех, с кем ей приходится работать

Когда писалась эта заметка, стало известно, что Наталье Сергеевне Сабанеевой поручено руководить исследовательской группой в Мегионском нефтепромысле, возглавить работу по исследованию скважин в период их пробной эксплуатации.

И можно с уверенностью сказать, что и с этой работой она справится. Такие,как Н. С. Сабанеева, не пасуют перед трудностями, а преодолевают их.

Г. КРАЙНОВ.

рит он,—а вот тут нас подвели. Теперь бригада Норкина нас догонит, хотя еще в апреле мы шли впереди на 500 метров. Хорошо было бы, если бы мы смогли забуриться числа 25-26. Иначе обязательство полугодовое можем не выполнить. Нам как раз надо пробурить одну скважину.

Вот что, оказывается, тревожит бурового мастера.

С площадки приходит машина. Нужен сварщик. Вскоре машина уходит. Время до пуска скважины несколько затянется. Правда,сварщику там работы на несколько минут. Но промысловики и монтажники, ясно, начнут снова проверять каждый шов, а времени на это потребуется немало.

Так оно и получилось. Солнце уже склонилось на вторую половину неба. А начальник нефтепромысла Георгий Самойлович Арнапольский, который должен дать команду на пуск скважины, еще на площадке. То и дело все поглядывают на дорогу.

Наконец. доносится рокот мотора, а потом появляется и машина.

Г. С. Арнапольский еще издали машет рукой. Можно приступать к пуску. Все: и гости и хозяева, жители поселка вместе с детьми,—направляются на окраину поселка, где расположена скважина номер один. Промысловики похозяйски, да они и действительно с сегодняшнего дня полноправные хозяева Мегионского месторождения), как говорится в народе, сходу начинают готовить скважину к пуску.

—Митинг,посвященный пуску первой скважины Мегионского месторождения, объявляется открытым,—торжественно звучит голос секретаря районного парткома КПСС Л.В. Аксарина. В ответ раздаются рукоплескания. Затем тов.Аксарин говорит о героическом труде коллектива Мегионской экспедиции, который приложил немало усилий для того, чтобы подготовить месторождение к эксплуатации, монтажников и строителей, чьими руками установлен резервуар, трапно - замерные установки, проложены нити нефтепровода. О тимени районного парткома и исполкома райсовета он горячо поздравляет их.

— Сегодня в жизни коллектива Мегионской нефтеразведочной экспедиции большое торжество,—говорит в своем выступлении начальник экспедиции В.А.Абазаров. — Те труды, которые в течение ряда лет вкладывали нефтеразведчики в поиски нефти, оправдались. Нефть начала поступать в резервуары.

Да, труд нефтеразведчиков оправдан. Сторицей окупятся и затраты вложенных государством средств. Пройдет совсем немного времени и мы будем пользоваться горючим,полученным из нашей мегионской нефти, покупать в магазинах одежду, изготовленную с помощью чудесницы-химии из нашей нефти. Как же не радоваться этому. не гордиться этим!

Выступает прораб Омского строительно-монтажного управления Л.П.Гусев, под руководством которого работала монтажная бригада. Коротко и скромно он говорит о труде монтажников. Но разве дело в словах? О том, в каких условиях и как они работали, известно каждому из присутствующих.

— Мы сделаем все,—говорит от имени коллектива промысловиков начальник нефтепромысла Г.С.Арнапольский.— чтобы ни одна капли полученной нефти не пропала даром.

Может для кого такое выражение покажется и высокопарным, но давайте не будем говорить о том, как сказано— ведь это была торжественная минута. Главное то, что в этих словах высказана правильная мысль.

Митинг окончен. Г.П.Норкин, под руководством которого была пробурена скважина номер один, под аплодисменты присутствующих разрезает красную ленту, затем спокойно подходит к задвижке, медленно открывает ее. Стрелка манометра вздрагивает и начинает подниматься вверх. Пять, десять, пятнадцать, тридцать, сорок, сорок пять атмосфер. Слышно, как в трубы врывается поток газа, а вслед за ним нефть. 18 часов 50 минут по местному времени.

Специалисты подсчитывают, через какой промежуток времени нефть дойдет до резервуара.

Снова катер берет курс на площадку.

Все теперь собираются у трапно-замерной установки. Именно сюда придет нефть. Здесь она очистится от газа. а затем пойдет в резервуар.

Несколько минут ожидания. Наконец, стрелка манометра оживает.

Нефть пошла!

Пройдут годы и сотни скважин, пробуренных на месторождениях, открытых на нашей земле, будут связаны с резервуарами стальными артериями нефтепроводов. Страна будет получать миллины тонн сибирской нефти. Но навсегда останутся в памяти народа имена тех, кто первым пришел на сибирскую землю, чтобы дать ей новую жизнь. Их подвиг золотыми буквами будет вписан в историю нашей могучей Родины.

Э. ГУРИН.

„ЛЕНИНСКОЕ ЗНАМЯ"
28 мая 1964 г. 3 стр.

БЫСТРЕЕ ОСВОИТЬ НЕФТЬ И ГАЗ СИБИРИ

КРАЕМ УГЛЯ И МЕТАЛЛА, краем поднятых к жизни целинных земель называют Сибирь. А теперь с полным правом можно сказать: **Сибирь — это еще край нефти и газа. В ближайшее время здесь будет создана третья крупная нефтедобывающая база страны.**

Все новые и новые фонтаны «черного золота», мощные струи газа бьют над Обью. Условные значки — силуэты буровых вышек, стали все чаще появляться на геологической карте Тюменской и Томской областей.

Настала пора экономистам, плановым органам, ученым вместе с местными специалистами приступить к глубокому анализу: как рациональнее и наиболее эффективно использовать нефтяные и газовые богатства Сибири, где экономически выгоднее разместить новые промышленные комплексы по переработке бесценных даров природы.

Сейчас нефтяные запасы Западно-Сибирской низменности можно разделить на два обширных района: западный и восточный. Западный район объединяет месторождения Сургутского свода в Тюменской области. Здесь открыты крупнейшее Усть-Балыкское, Западно-Сургутское месторождения. Подготовлено к бурению много локальных структур.

Восточный район дал о себе знать открытием кладовых природного топлива в двух геологических структурах: Нижневартовском своде и Александровском вале. Кроме Мегионского месторождения, размещенного в Тюменской области, получена промышленная нефть из скважин на Медведевской и других площадях Томской области. В этом районе подготовлено к разведке более сорока локальных структур. Геологи ожидают, что только в пределах Западно-Сибирского экономического района залегают сотни миллионов тонн нефти.

Если Западный район обращен в основном к Уралу и европейской части страны, то восточный тяготеет к Западно-Сибирскому, Красноярскому экономическим районам. Так, месторождения Нижневартовского свода и Александровского вала находятся в 650—800 километрах от границы Новосибирской области.

О перспективах использования богатств западной части низменности в печати уже сообщалось. В Тюмени создана мощная организация по добыче нефти и газа. Сооружается газопровод Игрим—Серов. Нефть Сургутского свода должна пойти на Омский нефтеперерабатывающий завод по трубопроводу Усть-Балык—Омск, который начнет действовать в 1966 году.

Но обширная территория Западно-Сибирской низменности так богата «черным золотом» и «голубым огнем», что ее, на наш взгляд, необходимо осваивать не по очереди, а сразу с двух сторон — с запада и востока. Надо, образно говоря, брать богатства недр не одной, а двумя руками. Ведь задача состоит не только в том, чтобы поднять добычу нефти и газа вообще, а в том, чтобы сделать это как можно скорее и экономичнее. Восточная часть с ее богатыми месторождениями, которые пожалуй, не уступают западным, нуждается в самостоятельной разработке. Но она пока еще не привлекла серьезного внимания плановых органов, Государственного геологического комитета СССР.

Хочется высказать свои соображения на этот счет. Западно-Сибирский совнархоз, плановая комиссия экономического района с участием ученых, специалистов-нефтяников провела анализ факторов, обеспечивающих наиболее эффективное использование залежей нефти и газа. Расчеты подтверждают необходимость прокладки еще одного нефтепровода и Сибири — от месторождений Нижневартовского свода на юг до пересечения с магистральным трубопроводом Башкирия — Иркутск. Здесь, недалеко от Транссибирской дороги, удобнее и выгоднее всего заложить второй в Западной Сибири нефтеперерабатывающий комплекс, питающийся местным сырьем.

Первый такой комплекс, как известно, развивается в Омске на основе нефтеперерабатывающего завода. Сейчас он потребляет нефть, поступающую с Волги. В дальнейшем сюда пойдет Тюменская нефть от Усть-Балыка.

Следует сказать, что раздельный транспорт и раздельная переработка нефти западного и восточного месторождений диктуются не различиями в ее качестве. Нефть Сургутского свода более тяжелая, сернистая, с высоким содержанием смолистых веществ. Она сходна по составу с нефтью Волго-Уральской группы, поступающей в Омск.

Нефть же Нижневартовского свода и Александровского вала имеет иную характеристику: удельный вес ее меньше, содержание серы в ней ниже одного процента. В ней больше летучих веществ, в попутных газах значительное количество бутан-пропановых фракций. Поэтому для ее переработки потребуется иная технология, чем в Омске.

Где же наиболее подходящее место для размещения нового нефтехимического центра Сибири? По нашему мнению такое место нетрудно будет найти в Новосибирской области. Здесь проходят железная дорога, нефтепровод, соединяющий Башкирию с Восточной Сибирью. Есть залежи щебня, бутового камня для строительных работ. Поблизости крупные цементные заводы. Итатские бурые угли и Кузнецкий бассейн, расположенные по соседству, гарантируют новостройке дешевые топливные и энергетические ресурсы.

Качество нефти, которая придет сюда по трубопроводу, определяет специализацию нефтеперерабатывающего комплекса. Здесь можно будет производить дизельное топливо, бензин, технические масла в объеме, удовлетворяющем потребности Западно-Сибирского экономического района, Красноярского, Целинного краев, северных областей Казахстана.

Вторичные процессы переработки нефти обеспечат производство полимерных материалов, пластических масс, синтетических смол, необходимых для химизации важнейших отраслей промышленности, в первую очередь высокоразвитого в Западной Сибири машиностроения. Здешняя нефть содержит значительную часть парафина (около трех процентов). Это открывает возможность проектирования технологических процессов для получения жирных кислот и высших спиртов — заменителей пищевого сырья в приготовлении мыла.

Трасса трубопровода от Нижневартовского свода, на наш взгляд, должна прокладываться вверх по правому берегу Оби. Это наиболее прямой и короткий путь. Она пройдет вблизи локальных структур, где ожидаются открытия новых залежей природного горючего. Вокруг обжитые и освоенные места, что упрощает завоз оборудования, облегчает обслуживание будущей подземной магистрали.

Можно ожидать, что новая нефтяная «река» совпадает с предполагаемым газопроводом Охтеурье—Кузбасс. Совмещение трассы двух трубопроводов — нефтяного и газового — значительно сократит затраты на изыскательские работы, на строительство и обслуживание.

Восточная часть Западно-Сибирской низменности все более и более выявляет себя как крупнейшая база для развития добычи нефти и газа. Сдерживать в этом районе размах геологопоисковых работ — значит упустить время.

Однако Государственный геологический комитет явно недооценивает поисковые работы в восточной части Западно-Сибирской низменности. Такая позиция оправдывалась, когда в Новосибирском геологическом управлении не было месторождений промышленного значения. Теперь же обстановка изменилась, а отношение к восточному району по-прежнему весьма прохладное. В 1963 году объем буровых работ по Новосибирскому геологическому управлению составил лишь 46 тысяч метров. В этом году намечено пробурить всего 76 тысяч метров. Надо найти возможность усилить разведку природных богатств.

Взять, например, крупнейшее в стране Охтеурьевское месторождение, где запасы природного газа оцениваются в сто миллиардов кубометров. Разведочные работы сейчас здесь по существу приостановлены. Дело в том, что по административному признаку это месторождение отнесено в зоне действия Тюменского управления, хотя подходы к Охтеурью со стороны Тюмени чрезвычайно затруднены. Надо преодолеть добрую тысячу километров по сплошным болотам и тайге. Куда проще осваивать богатства Охтеурья Новосибирскому управлению. Всего в 50 километрах, в селе Александровском, размещена крупная механизированная база нефтеразведчиков.

Казалось бы, здравый смысл подсказывает, что разведку охтеурьевского газа надо передать соседней с ним Александровской экспедиции. Но тогда геологи Новосибирской области «вторгнутся» в пределы Тюменской области... И опасность «нарушения границы» возобладала у работников Госкомитета геологии СССР над здравым смыслом и экономической целесообразностью.

В результате промышленная разработка Охтеурья необычайно затянулась. В прошлом году здесь поисковые работы почти не велись. Видимо, потерян и нынешний год, так как за зиму сюда не было завезено нужное оборудование.

Между тем металлурги и химики Кузбасса с нетерпением ждут северного газа. Перевод на природный газ Кузнецкого металлургического комбината и строящегося Западно-Сибирского завода позволил бы значительно увеличить выплавку металла. Снизится расход кокса приблизительно на два миллиона тонн в год, что сбережет до ста миллионов рублей государственных средств, вкладываемых в развитие угольной промышленности. Химические предприятия Кемеровской области за счет природного газа смогут увеличить без дополнительных капиталовложений производственные мощности на сотни тысяч тонн азотных удобрений в год.

Мы должны быстрее поставить на службу строительства коммунизма сокровища сибирских недр.

Н. СЕРГЕЕВ,
первый секретарь Новосибирского промышленного областного комитета КПСС.
(«Правда» за 19 мая 1964 г.)

Так все начиналось

Рассказ бурильщика А. Доминова

До 1958 года я работал в Александровской экспедиции объединения «Главсибнефтегеология». Когда начались разведочные работы на Мегионской площади, вместе с другими товарищами приехал сюда. Приехал работать помощником бурильщика. Но в течение нескольких месяцев никакого бурения здесь не велось. Мы приехали на голое место. Надо было не только монтировать буровую установку, но и принимать оборудование, строить жилье. А людей не хватало. Даже буровая бригада была не укомплектована.

С раннего утра до позднего вечера, а нередко и по ночам приходилось выгружать подошедшие баржи, работать на строительстве буровой и жилья. Наконец, буровая была смонтирована И третьего сентября 1959 года мы все встали на свои места. Началось бурение. Через некоторое время я стал бурильщиком.

Коллектив наш был в то, время еще несработавшимся, кроме того, нас невсегда регулярно обеспечивали всем необходимым, а потому нередко случались простои. Работа шла медленно. Скважина находилась в процессе бурения несколько месяцев, тогда как сейчас их заканчивают в течение месяца.

Но все-таки проектная глубина была достигнута. Правда, за это время мы не раз разочаровывались в результатах. Одно время стоял даже вопрос о том не прекратить ли вообще бурение.

Началась подготовка скважины к испытанию. Много на это ушло времени. Трудно передать словами, те чувства, которые испытывал каждый из нас, когда ударил мощный фонтан нефти. Больше двух лет прошло с тех пор, но этот день хорошо сохранится в моей памяти. Нефть пошла именно в тот день, когда на скважине работала моя смена.

Сейчас я работаю бурильщиком в цехе испытания. Многое изменилось в процессе работ по испытанию скважин, сократились сроки.

Наш цех в настоящее время выдвинулся в число передовых цехов экспедиции. Но на достигнутом мы не останавливаемся, а принимаем все меры к изысканию и использованию новых возможностей для повышения качества работ снижения затрат времени и средств на их проведение.

Редактор М. ПАРФЕНЮК.

УВАЖАЕМЫЙ ТОВАРИЩ!

Продолжается подписка на районную газету

„ЛЕНИНСКОЕ ЗНАМЯ"

Подписная цена на 6 месяцев — 48, на квартал — 24, на месяц — 8 копеек.

Выписать газету можно во всех отделениях районного узла связи.

Нижневартовскому райрыболовпотребсоюзу ТРЕБУЮТСЯ: **бухгалтера, товароведы, продавцы, сторожа, упаковщики отборщики товаров.**

Обращаться в контору РРПС в часы занятий.

Правление РРПС

Коллектив Нижневартовского райрыболовпотребсоюза с глубоким прискорбием извещает о смерти, старейшего работника потребкооперации, пенсионера

НАРТЫМОВА
Алексея Захаровича

и выражает глубокое соболезнование семье и родственникам покойного.

ПИШИТЕ НАМ ПО АДРЕСУ:

с. Нижневартовск, Школьная, 11 редакции газеты

„Ленинское знамя".

Звоните по телефону 3—68

Нижневартовская типография Управления по печати Тюменского облисполкома

Заказ № 136 Тираж 1020

Пролетарии всех стран, соединяйтесь!

Ленинское знамя

Орган Нижневартовского районного партийного комитета КПСС и районного Совета депутатов трудящихся Тюменской области

Год издания 23-й | ВОСКРЕСЕНЬЕ, 31 мая 1964 года | № 44 (1893) | Цена 1 коп.

ВЫШЕ УРОВЕНЬ ЭКОНОМИЧЕСКОЙ РАБОТЫ!

ОБРАЩЕНИЕ

Участников совещания по вопросам экономики, промышленности и строительства РСФСР к рабочим, инженерам, техникам, экономистам, технологам, конструкторам, научным работникам предприятий, строек, проектных и научно-исследовательских организаций Российской Федерации

Дорогие товарищи!

Советский народ под руководством своей ленинской партии неустанно трудится над воплощением в жизнь величественной программы построения коммунистического общества в нашей стране. И чтобы достичь этой великой цели, Коммунистическая партия Советского Союза концентрирует силы и средства на решении главной экономической задачи—создании материально-технической базы коммунизма. «Мы ценим коммунизм,—учил В.И.Ленин,—только тогда, когда он обоснован экономически».

Решительно преодолевая вредные последствия культа личности, наша партия. ее Центральный Комитет во главе с товарищем Н. С. Хрущевым восстановили и развивают ленинские принципы руководства народным хозяйством, провели перестройку партийных органов по производственному принципу.

Новые формы руководства экономикой позволили вовлечь более широкий круг трудящихся в управление делами предприятий. в разработку народнохозяйственных планов.

Все это уже принесло свои замечательные плоды. За последнее десятилетие, которое наш народ по праву назвал великим, объем промышленного производства вырос в 2,7 раза.Это означает, что рядом с гигантом,каким была наша индустрия уже в 1953 году, появились еще почти два таких гиганта!

Значительны достижения и в сельском хозяйстве.

Крупной вехой на пути создания самой мощной экономики в мире явились декабрьский (1963 г.) и февральский (1964 г.) Пленумы ЦК КПСС,разработавшие программу развития химической индустрии и интенсификации сельского хозяйства. Партия, таким образом, выделила из сложной цепи экономических задач центральное, решающее звено.

Весомый вклад в создание материально-технической базы коммунизма вносят трудящиеся Российской Федерации. За один 1963 год промышленность РСФСР произвела больше продукции, чем за все предвоенные пятилетки. Успешно выполняются обязательства по досрочному завершению семилетнего плана.

Товарищи!

Наши дела идут хорошо. Но партия учит не заниматься самолюбованием, решительно устранять недостатки,быстро продвигаться вперед.

Обсуждение вопросов экономики промышленности и строительства республики на нашем совещании еще раз показало, что возможности роста народного хозяйства ,повышения эффективности производства и капитального строительства поистине неисчерпаемы. Чтобы использовать их наиболее разумно, надо на каждом предприятии и стройке, в каждой хозяйственной и научной организации **добиваться в интересах общества наибольших результатов с наименьшими затратами.** Это—закон социалистического хозяйствования, программное требование партии.

Прежде всего мы должны привести в действие имеющиеся резервы. Наряду с неоспоримыми успехами в развитии промышленности и строительства республики большая группа предприятий, строительных организаций не выполняет заданий по объему производства, накоплениям, производительности труда, качеству и себестоимости продукции.В большинстве своем—это результат неудовлетворительного хозяйствования, слабой технико-экономической работы. На ряде предприятий неэффективно используют машины и оборудование, допускают перерасход материалов, сырья, электроэнергии, топлива, часть рабочих не выполняет нормы выработки. Значительны потери от брака и непроизводительных расходов.

Использование этих резервов, строжайшая экономия в большом и малом, непрерывный рост производительности труда—вот, товарищи, наши реальные пути повышения экономической эффективности производства. При этом важно не только вскрыть и измерить эти резервы, но и обеспечить планомерное их использование.

Возьмем **основные фонды.** Едва ли нужно доказывать значение интенсивной работы машин, станков и оборудования. Увеличение их отдачи лишь на один процент означает сегодня дополнительный прирост валовой продукции в РСФСР на сотни миллионов рублей в год. Между тем в последние годы на отдельных предприятиях темпы увеличения выпуска продукции отстают от темпов роста основных фондов, или, как говорит экономисты. фондоотдача уменьшается. Анализ показывает, что основные фонды дают высокую отдачу там, где выше коэффициент сменности, а производственные площади, машины и оборудование используются с большой интенсивностью.

В целом по РСФСР,например,систематически улучшается эксплуатация прокатных станов,доменных,мартеновских печей. Однако эффективность их работы разная. В Челябинской области работают два металлургических предприятия—Магнитогорский комбинат и Челябинский завод.Магнитогорский комбинат постоянно снижает себестоимость продукции и получает сверхплановую прибыль,а Челябинский завод на миллионы рублей не выполняет плана накоплений.Почему так происходит?На Челябинском заводе хуже коэффициент использования полезного объема доменных печей, допускается перерасход кокса и металлического лома.Если снизить простои всех мартеновских печей и прокатных станов в РСФСР только на один процент, то страна получит дополнительно 505 тысяч тонн стали и 370 тысяч тонн проката в год.

Такие расчеты можно привести и по другим видам оборудования. И без того ясно, что мы располагаем огромными возможностями для увеличения выпуска продукции, снижения затрат на ее производство, если будем интенсивнее использовать оборудование и увеличивать время его работы.

В современных условиях все большее значение приобретает **экономное расходование оборотных фондов, прежде всего сырья и материалов.** Удельный вес сырья и материалов, топлива и электроэнергии в общих затратах на производство промышленной продукции достигает трех четвертей. Снижение расхода сырья и материалов лишь на один процент даст возможность получить дополнительно продукции на сотни миллионов рублей. Действительно, мал золотник, да дорог!

Между тем потери металла при обработке составляют в среднем по машиностроению 20 процентов, в тракторной и автомобильной промышленности—от 30 до 55 процентов.

Одна из причин таких потерь—применение устаревших нормативов. Наша неотложная задача—установить научно-обоснованные нормы расхода материальных ресурсов, бережливо, разумно использовать каждый килограмм стали, нефти, сельскохозяйственного сырья и других продуктов, каждый киловатт-час электроэнергии. Недаром говорят: Если есть бережливые в цехе, значит,будут и успехи».

Экономное расходование материальных ресурсов, как показывает практика, тесно связано с применением продуктов химии. Мы должны открыть «зеленую улицу» синтетическим материалам и прежде всего в те отрасли производства, где они дадут наибольший экономический эффект.

Достижение высшей производительности общественного труда, наилучшее использование природных, материальных и трудовых ресурсов возможны лишь на путях **максимального ускорения технического прогресса,всемерной химизации народного хозяйства, подлинно научной организации производства.** Технику и экономику нельзя разделить, они взаимосвязаны. Экономические показатели зависят от уровня техники и организации производства, а технические проблемы, в свою очередь, нельзя решать без глубоких экономических обоснований. И там, где налажено тесное сотрудничество рабочего, технолога, конструктора и экономиста, там успешнее развивается производство.

В содружестве с наукой коллективы многих предприятий республики проводят большую работу по автоматизации и механизации, внедрению прогрессивной технологии, созданию высокопроизводительных машин и оборудования.

В Москве за годы семилетки комплексно механизировано 41 предприятие и 580 цехов и участков; около 90 процентов прироста продукции достигнуто за счет повышения производительности труда. Ленинградцы за эти годы осуществили комплексную механизацию 22 предприятий и 362 цехов. Это позволило перевести на другие виды работ 38 тысяч рабочих. За период 1959—1963 гг. удельный вес ручного труда в промышленности Московской области снижен более чем на одну четверть. Реализации разработанного перспективного плана технического развития позволит к 1970 году еще почти наполовину снизить долю ручного труда на предприятиях Подмосковья.

Вот какие плоды может принести техническое перевооружение производства! Работу в этом направлении нам необходимо всемерно расширять. Следует максимально механизировать не только основные,но и вспомогательные производственные процессы. Направлять средства в первую очередь туда, где можно получить наибольший эффект.

Большую экономическую выгоду приносит внедрение прогрессивной технологии: групповой обработки деталей, точных видов литья и штамповки. автоматической сварки, непрерывной разливки стали и других технологических процессов.

Возьмем электрофизические и электрохимические методы обработки. Они позволяют изготовлять такие сложные и высокоточные изделия, которые механическим способом сделать трудно или вообще невозможно. Расчеты показывают, что если изготовление штампов и пресс-форм в республике перевести на эту технологию. то мы получили бы примерно 20 миллионов рублей годовой экономии. Вот они резервы, которые еще не приведены в действие!

Зачастую даже в одном и том же экономическом районе предприятия, производящие одинаковую продукцию, имеют разные экономические показатели. В Северо-Кавказском экономическом районе, к примеру, два завода выпускают газовые плиты. Себестоимость плиты, изготовленной в г. Краснодаре, на 20 процентов выше, чем в г. Орджоникидзе. Чем это объясняется? В Краснодаре корпус плиты и другие детали изготовляют из литья,а в Орджоникидзе—путем штамповки и сварки.

Внедрение передовой технологии, как известно, укрепляет экономику предприятия, улучшает условия работы людей, открывает возможности для комплексной механизации и автоматизации производства. Поэтому заслуживает всемерной поддержки и распространения опыт вологоградских предприятий, где разработана и внедряется комплексная технология, включающая все процессы—от заготовки материалов до отгрузки готовой продукции.

Перевооружению и совершенствованию производства хорошо служит **модернизация действующего оборудования,** если она, конечно, проводится на должном техническом уровне.

В больших размерах ведется эта работа на предприятиях городов Горького и Куйбышева. За годы семилетки здесь модернизировано около 30 процентов станочного парка и кузнечно-прессового оборудования. Усовершенствование машин и станков ведется комплексно, как правило, с расчетом на последующее их включение в автоматические и поточные линии. Средства, израсходованные на эти цели, полностью окупились, выпуск продукции увеличился, затраты на рубль товарной продукции уменьшились.

Окончание на 2-й странице

ВЫШЕ УРОВЕНЬ ЭКОНОМИЧЕСКОЙ РАБОТЫ!

Окончание. Начало на 1 стр.

Модернизация оборудования — это выигрыш времени: она дает возможность наращивать мощности в короткие сроки и при меньших затратах.

Говоря о техническом прогрессе, нам хотелось особо подчеркнуть важность **экономического обоснования работ по совершенствованию производства.**

Хорошо известно, что техническое новшество приносит пользу только в том случае, если оно экономически выгодно и облегчает труд людей. И все же в практике немало фактов, когда решение технических задач ведется без необходимых экономических расчетов. Это, естественно, приводит к снижению эффективности нововведений и неоправданным затратам.

При этом мы не можем забывать, что экономическая выгода машин, приборов, изделий и материалов определяется не только затратами на изготовление, но и расходами на их эксплуатацию, долговечностью и надежностью в работе. Качество продукции и ее экономичность—две стороны одной медали.

Центральный Комитет партии, Советское правительство требуют от нас дальнейшего улучшения качества, повышения надежности изделий. Это даст нам возможность поставить на службу коммунистического строительства дополнительные источники накоплений. Возьмем моторостроение. Если бы **все** заводы РСФСР выпускали двигатели внутреннего сгорания с моторесурсом на уровне новейших достижений науки и практики, то это позволило бы сэкономить десятки миллионов рублей в год. Резервы улучшения качества и надежности есть на каждом предприятии. Использованию этих резервов, в частности, способствует разработанная и успешно осуществляемая на предприятиях Саратова, Пензы и других городов система инженерно-технических и организационно-воспитательных мероприятий по повышению качества продукции, сдаче ее с первого предъявления.

Однако есть и другие факты, когда допускают большие потери от брака, а план по объему производства выполняют за счет выпуска товаров, не пользующихся спросом у потребителей. В минувшем году швейно-трикотажные фабрики Средне-Волжского совнархоза выпустили подобной продукции на три миллиона рублей. Потери от брака на предприятиях этого совнархоза составили свыше 8 миллионов рублей. Нетерпимые факты!

Мы, участники совещания, **призываем** всех рабочих, инженеров, техников, конструкторов, технологов и работников науки **еще шире развернуть фронт борьбы за создание высокопроизводительной техники, совершенствование технологии и на этой основе добиваться высокого качества изделий, сокращения затрат на их производство. Советская продукция должна быть отличной и долговой.**

Большие возможности эффективного ведения хозяйства заложены в **специализации и кооперировании производства,** целесообразном комбинировании родственных предприятий.

Используя преимущества укрупненных экономических районов, в республике создаются специализированные предприятия за счет концентрации мелкого нерентабельного производства и ввода новых мощностей по выпуску продукции общемашиностроительного применения. Но разве мы можем быть довольны темпами этой работы, если государство все еще несет большие потери от распыленности производства изделий массового назначения. В Северо-Кавказском экономическом районе изготовляют 3 600 тысяч токарных резцов в год, из них один миллион — на заводе «Красный гидропресс», а остальные—на 32 предприятиях. Средняя себестоимость резца составляет 1,3 рубля, а на заводе «Красный гидропресс»—38 копеек. Если организовать специализированное производство всех резцов, то можно сэкономить более 2 миллионов рублей в год.

Особенно много раздробленности и кустарщины в ремонтном деле. Организация специализированного ремонта является актуальной экономической проблемой, к решению которой надо привлечь всеобщее внимание. По ориентировочным расчетам, специализация и централизация ремонта оборудования в республике даст экономию в размере 180—200 миллионов рублей в год. Специализация—это ключ к высоким темпам развития промышленности и строительства.

Крупнейшим резервом увеличения выпуска продукции является **быстрый ввод в полное освоение новых производственных мощностей.** Замечательным примером тому служит Уфимский завод синтетического спирта. Коллектив этого предприятия в короткие сроки реконструировал действующее производство, освоил новые технологические линии, осуществил интенсификацию процессов и за годы семилетки увеличил выпуск продукции в 2,5 раза.

Но так, к сожалению, не везде. В ряде случаев освоение проектной мощности идет медленно, что приводит к замораживанию средств, наносит ущерб народному хозяйству. Речь идет не только о получении заданного количества продукции, но и о достижении в кратчайший срок всех запроектированных показателей: производительности труда, себестоимости и качества продукции, рентабельности производства. Только тогда можно считать мощности полностью освоенными.

Первоочередное внимание мы должны уделить ускоренному вводу в строй химических производств. Это наш важнейший долг и обязанность перед партией и народом.

С особым словом мы обращаемся сегодня к строителям и проектировщикам. Исключительно велика ваша роль, товарищи, в создании материальных основ нового общества, в наращивании производственных мощностей. Наше государство, выделяет огромные капиталовложения, постоянно заботится об их эффективном использовании, обеспечении наибольшего прироста продукции на каждый затраченный рубль. Коллективы многих научных, проектных и строительных организаций с успехом выполняют эти требования.

Вместе с тем сооружение многих объектов растягивается на длительные сроки и обходится дорого. Теперь особенно важно привести в действие такие экономические рычаги, которые бы способствовали концентрации ресурсов и снижению стоимости строительства. В связи с этим мы считаем ценным опыт оплаты строительных работ за готовый объект в целом без промежуточных платежей. Нам следует шире внедрить материальное стимулирование за досрочный ввод в действие объектов, высокое качество строительства, экономное расходование ресурсов, распространять опыт работы комплексных бригад с использованием аккордно-премиальной системы оплаты труда.

Наибольший прирост продукции на каждый затраченный рубль вложений, сокращение сроков их окупаемости во многом зависит от проектных организаций. Мы не можем забывать, товарищи, что предприятия, проекты которых сейчас разрабатываются, будут действовать при коммунизме, и в них надо заложить самые лучшие решения. Проектировщики и строители должны считать свою задачу выполненной лишь тогда, когда объект освоен на полную мощность и достигнуты установленные технико-экономические показатели!

Товарищи!

Развитие экономики в конечном счете зависит от людей, от организации их труда, от уровня производительности труда.

«Повышение производительности общественного труда,—говорил товарищ Н. С. Хрущев,—вот мерило нашего прогресса и важнейший источник роста уровня жизни людей. Всякая иная постановка вопроса—пустая маниловщина».

Мы обязаны помнить, что при наших масштабах производства каждый процент роста производительности труда дает значительное количество дополнительной продукции и способствует дальнейшему улучшению жизни людей.

Разумеется, важнейшим фактором роста производства является технический прогресс. Но многое зависит и от организации труда. Мы должны наиболее рационально использовать рабочий день, вести систематический анализ затрат времени. Особо нам следует обратить внимание на обеспечение рабочих мест материалами и инструментами, на повышение технического состояния машин и оборудования. Именно по этим причинам происходит большие половины потерь рабочего времени. Устраним мы потери времени—значит пустить в ход крупные резервы роста производительности общественного труда.

В борьбе за высокую производительность труда большая роль принадлежит нормированию труда и организации заработной платы. Наш долг — систематически пересмотр норм выработки в соответствии и на основе проведения организационно-технических мероприятий. Очень важно повысить удельный вес технически обоснованных норм, резко сократить так называемые опытно-статистические нормы выработки. При этом успех дела во многом будет зависеть от того, какое участие примут в этой работе сами рабочие. Следует больше материально заинтересовать людей в производстве добротной продукции с низкими затратами.

Товарищ Н. С. Хрущев часто напоминает нам о том, что надо уметь считать, обосновывать экономически любые решения, добиваться максимальной эффективности производства. Пусть каждый рабочий будет экономистом на своем рабочем месте! Технологи и конструкторы должны овладеть экономическими знаниями, а экономисты, в свою очередь, глубже вникать в технику производства. Важно, чтобы наши хозяйственники хорошо знали и умело применяли такие инструменты развития экономики, как хозяйственный расчет, себестоимость, прибыль.

Умение считать, вести технико-экономический анализ, постоянно сравнивать результаты хозяйственной деятельности предприятий, цехов, участков, изыскивать и широко осваивать передовой опыт—метод хозяйствования, требования нашего времени.

Постоянное совершенствование хозяйственного руководства немыслимо без изучения и внедрения всего того нового, что рождается в экономической работе. В частности, заслуживает внимания опыт оперативного планирования на Новочеркасском заводе, практика ежедневного учета и контроля за выполнением плана, особенно по экономическим показателям. Получает все более широкое распространение новая форма организации и управления производством—фирмы, производственные объединения. Развертывается движение по ликвидации убыточности предприятий и отдельных видов продукции.

Много ценного в экономической жизни рождается непосредственно на рабочих местах. Вот уже более двух лет бригада тов. Быкова П.С. на Воронежском шинном заводе работает по творческим экономическим планам. За это время коллектив сэкономил 12 тысяч рублей только за счет снижения отходов сырья, материалов и улучшения технологических режимов.

От нас зависит, чтобы каждое техническое и экономическое новшество не только пользовалось признанием, но самое главное—в массовом порядке внедрялось в производство.

Улучшение всех показателей предприятий связано с развитием **общественных начал в экономической жизни.** Технико-экономические советы, бюро экономического анализа и технического нормирования, общественные смотры и конференции стали постоянно действующими формами массового привлечения работающих к управлению производством, к решению актуальных вопросов экономической жизни.

Мы и впредь должны привлекать внимание общественности к вопросам экономики. Разумеется, это вовсе не означает, что снижается роль экономиста на производстве. Наоборот, одновременно надо поднимать значение и ответственность кадров экономических служб. «Дельный экономист,—писал В. И. Ленин,—вместо пустяковых тезисов, засядет за изучение фактов, цифр, данных, проанализирует наш собственный практический опыт и скажет: ошибка там-то, исправить ее надо так-то».

Товарищи!

Масштабы наших задач огромны. Впервые в мире советский народ строит здание коммунистического общества. Нельзя представлять себе дорогу в замечательное коммунистическое будущее легкой, гладкой. На нашем пути немало трудностей. Но возможности наши неиссекаемы.

Мы располагаем армией высококвалифицированных рабочих, инженерных и научных кадров. На развитие промышленности, строительства, науки правительство ежегодно выделяет республике огромные средства.

У нас есть все условия для того, чтобы в кратчайший срок резко повысить экономическую эффективность народного хозяйства, сделать все предприятия рентабельными, высвободить дополнительные средства и направить их на развитие химической индустрии.

Высокая оценка работы промышленности РСФСР, данная в письме ЦК КПСС и Совета Министров СССР в связи с досрочным завершением государственного плана прошлого года, обязывает всех нас более разумно использовать технику и материальные ресурсы, ценить каждую копейку и минуту, чтобы быстрее и с наименьшими затратами взять новые рубежи в развитии экономики.

Умело используем наши огромные резервы и возможности социалистической системы хозяйства, шире развернем соревнование за коммунистический труд и на этой основе досрочно выполним семилетку, создадим прочную базу для дальнейшего еще более быстрого продвижения вперед!

Под руководством коммунистической партии, ее ленинского Центрального Комитета во главе с Никитой Сергеевичем Хрущевым, неутомимым борцом за великое дело мира, за коммунизм, трудящиеся Российской Федерации добьются значительного улучшения экономической деятельности предприятий и строек, одержат новые победы в коммунистическом строительстве!

(«Советская Россия» за 21 мая 1964 г.)

За редактора В. ОСКОЛКОВ.

ПИШИТЕ НАМ ПО АДРЕСУ:
с. Нижневартовск, Школьная, 11,
редакции газеты
«ЛЕНИНСКОЕ ЗНАМЯ».
Звоните по телефону 3—68.

Нижневартовская типография
Управления по печати
Тюменского облисполкома

Заказ № 151 Тир. 1020

ИЮНЬ

Пролетарии всех стран, соединяйтесь!

Ленинское знамя

Орган Нижневартовского районного партийного комитета КПСС и районного Совета депутатов трудящихся Тюменской области

Год издания 23-й | ЧЕТВЕРГ, 4 июня 1964 года | № 45 (1894) | Цена 1 коп.

Мегинскую нефть Родине!

Пойдет первый танкер

Для коллектива Мегионской нефтеразведочной экспедиции, строителей, монтажников и всех трудящихся района наступают счастливые дни: 5 июня 1964 года с Мегионского месторождения отправляется первый танкер нефти на Омский нефтеперерабатывающий завод.

Нефть — это большое богатство нашего края. С дня отправки ее первым танкером, она регулярно будет поставляться на службу Родине!

Кто мог думать о том, где раньше выпасали скот, косили сено, ловили рыбу, охотились за боровой и водоплавающей птицей, пушным зверем, таятся огромные запасы ценного сырья—нефти!

Пришли разведчики недр. Первые их шаги были безрезультатными. Работа продолжалась. В 1961 году поиски увенчались успехом. У поселка Баграсе из пробуренной скважины забил мощный фонтан нефти. Все трудности и огорчения остались позади.

Эту радостную первую победу одержал маленький, но дружный коллектив Нижневартовской партии глубокого бурения.

Победу ковали инженер-геолог Н. Д. Семенов, Г. П. Норкин, С. Е. Линковский, Л. П. Кузютин, Н. Н. Романенко и все рабочие бурпартии.

В 1962 году на базе бывшей Нижневартовской партии глубокого бурения развернута и работает Мегионская нефтеразведочная экспедиция. Это большой и сплоченный коллектив.

Воодушевленные решениями ноябрьского (1962 г.), декабрьского (1963 г.) Пленумов ЦК КПСС нефтеразведчики Мегиона добиваются все новых и новых успехов в освоении богатств Сибири.

Нефть Сибири поставлена на службу Родине. Первые танкеры идут вверх по Иртышу, в Омск с Шаимской и Усть-Балыкской нефтью. Придет время, когда сотни нефтеналивных судов мощным потоком будут бороздить воды Оби и Иртыша, когда по трубопроводам наша нефть, наш газ будут подаваться промышленности Урала, Западной и Восточной Сибири.

Отправили первый танкер промышленной нефти, геологоразведчики, строители, монтажники — весь коллектив МПРЭ внесет свой трудовой вклад в дело выполнения исторических решений XXII съезда КПСС

В. ПАНОВ.

Трудолюб

Большим авторитетом пользуется в колхозе «Новая жизнь» Шемякин. И это не случайно. Петр Анатольевич заслужил уважение среди колхозников своим трудолюбием, исполнительностью, душевным отношением к людям.

В прошлом году П. А. Шемякин возглавил заготовку кормов. И колхоз впервые за последние годы в минувшую зимовку не испытывал недостатка грубых кормов.

После окончания сенокоса колхозники доверили ему другое ответственное дело—возглавить коллектив животноводов. И люди не ошиблись. Петр Анатольевич оправдал их доверие. На ферме улучшилась дисциплина, порядок, повысились результаты.

Не сразу и нелегко далось это. Ведь у нас часто бывает так, что не хватает то доярки, то телятницы, то свинарки. Не раз ему приходилось браться засучив рукава за работу.

Петр Анатольевич своим примером зажигает людей. А потому я уверена, что из него со временем выйдет замечательный организатор, рачительный хозяин.

М. ЕВГЕНЬЕВА.

Выше темпы добычи рыбы!

Как видно из опубликованной сводки, рыбозавод, колхозы, ПОХП, ГОХ — справились с выполнением майского плана вылова рыбы. Особенно хорошо потрудились рыбаки Ларьякского гослова, Корликовского и Ларьякского ПО-Хов, Ох-теурьевский ГОХ. Все это позволило району ликвидировать ранее имевшийся пролов и справиться с пятимесячным планом.

Вместе с этим по-прежнему остается напряженное положение с выполнением плана первого полугодия во всех колхозах и отдельных бригадах, звеньях гослова. Причины заключаются в том, что в них отсутствует постоянная работа с людьми, низкой остается производительность труда.

В минувшем году рыбаки нашего района остались в большом долгу перед государством. Годовой план по добыче рыбы район не выполнил. Основные причины срыва государственного плана добычи рыбы кроются прежде всего в плохой организации труда в период горового лова.

Мы не имеем права работать так же в шестом году семилетки. Используя благоприятную промысловую обстановку, ежедневно наращивать темпы вылова рыбы. Главное — вовремя провести перестановку рыбаков по местам промысла, расчитать сроки облова соров, проток, расстановку приемного флота. Принять все меры, чтобы не повторить ошибки прошлого года. Руководители рыбозавода, участков, колхозов и отделений коопзверопромхозов, партийные, профсоюзные, комсомольские организации должны сделать для себя соответствующие выводы из итогов работы истекшего месяца. Необходимо посоветоваться с рыбаками о том, что надо нам сделать, чтобы увеличить вылов рыбы, как правильно организовать сороной лов и добиться того, чтобы каждая бригада, каждый рыбак безусловно выполнили свои обязательства, взятые на 1964 год.

Необходимо уделить должное внимание передовым методам труда, улучшить постановку массово-политической работы и бытовые условия рыбаков.

Дать Родине в 1964 году 16 тысяч центнеров — долг рыбаков, рыбачек и всех трудящихся района.

РЫБАКИ РАЙОНА! Ваша задача — в июне месяце выловить 2.000 центнеров рыбы!

Соревнование

бригад гослова, колхозов и отделений коопзверопромхоза по добыче рыбы

Данные рыбозавода в процентах на 1 июня 1964 года

Хозяйства	с 21 по 31 V	за май	за квартал	с начала года
Рыбоучастки				
Охтеурьевский	73	102	61,5	17
Ларьякский	112	106	79	32
Б-Тархонский	108	110	55	12,7
Нижневартовский	91	100	64,8	11,6
Бригады гослова				
Ляксин	97	95	71,5	26,2
Токарев	123	111	83,5	38
Сигильетов П. П.	112	105	76	29
Колхозы				
Имени Калинина	331	200	40	14,2
«За мир»	331	200	40	13,7
«Новая жизнь»	290	173	52	14,6
«Красное знамя»	222	173	70,5	11
Промохототделения				
Корликовское	134	119	71	46,4
Ларьякское	264	237	158	42,7
по рыбозаводу	126	125	75,5	24,4



Татарская АССР. Неисчерпаемы возможности использования радиоактивных изотопов в народном хозяйстве. Энергия мирного атома успешно применяется в ряде точных приборов: для измерения уровни сыпучих материалов в закрытых емкостях, вязких жидкостей, шихты в плавильных печах, толщины гальванических покрытий и т. д. Работают над этими проблемами и в Казанском авиационном институте. Здесь создана изотопная лаборатория. Коллектив ее занят внедрением в производство различных приборов, действие которых основано на свойствах радиоактивных изотопов. Лаборатория уже внедрила ряд аппаратов, позволивших механизировать и автоматизировать производственные процессы на предприятиях Татарии.

На снимке: младший научный сотрудник изотопной лаборатории комсомолка Инна Вагина настраивает прибор для определения толщины гальванических покрытий радиоизотопным методом.

Фото Б. Мазникова

Фот охроника ТАСС

Общество — сельскому труженику

...В глухом таежном селе серьезно заболел человек. На специальном вертолете к нему летит врач. Жизнь больного спасена. За это он платит только благодарностью. Обычное для нашей жизни явление, не правда ли?!

Мы так привыкли, что все советские дети учатся бесплатно, а студентам вузов и техникумов выплачивается еще и стипендия. Как обычное дело смотрим мы на возможность бесплатно пользоваться библиотеками, избами-читальнями, клубами, домами культуры, спортивными сооружениями и т. д. Трудящиеся города, рабочие совхозов и сельские механизаторы — члены профсоюза получают пенсию по старости. Государство обеспечивает пенсиями также колхозников — инвалидов войны и тех, кто стал инвалидом в связи с охраной колхозной собственности. Семьи, потерявшие кормильца на войне, многодетные матери тоже получают материальную помощь от государства. Все это нам кажется в порядке вещей.

А ведь на эти цели тратится огромные средства из так называемых общественных фондов потребления, которые В.И. Ленин называл ростками коммунизма. За последние десять лет выплаты и льготы, полученные населением из этих фондов, увеличились на 17 миллиардов рублей, или в 2,3 раза. В прошлом году они составили 34,5 миллиарда рублей.

Еще больше средств в общественные фонды будет выделяться в ближайшие годы. Если в 1962 году каждый советский человек из этих фондов получил материальных и культурных благ в среднем примерно на 144 рубля, то в 1965 году он получит их уже на 170 рублей. Это существенное дополнение к доходам трудящихся города и деревни. Но не менее же продвижения к коммунизму, как указывается в Программе нашей партии, личные потребности будут все больше удовлетворяться за счет общественных фондов потребления, темпы роста этих фондов превысят темпы увеличения индивидуальной оплаты по труду.

Такой заботы о нуждах простого народа не существует, конечно, ни в одном буржуазном государстве мира. Только там, где сам народ хозяин страны, хозяин жизни, только там судьба людей, их материальное благосостояние заботит правительство и правящую партию. У Советского государства, у ленинской партии коммунистов нет цели выше, чем счастье людей труда. Не случайно и в Программе нашей партии записано: «Все во имя человека, для блага человека».

Окончание на 2 стр.

ПЕРВЫЕ ЭКЗАМЕНЫ

Июньский Пленум ЦК КПСС поставил перед советской школой важнейшую задачу—усилить идеологическое влияние на детей, преодолеть известный разрыв обучения и воспитания, слить их в единый процесс. Обучение и воспитание подрастающего поколения должно вестись в тесной связи с жизнью, с практикой коммунистического строительства.

Перестраивая постановку учебно-воспитательной работы в школе в свете требований июньского Пленума ЦК КПСС, коллектив учителей Нижневартовской школы вместе с родительским комитетом, общественностью помогают учащимся правильно разбираться в текущих событиях, воспитывают их в духе принципов морального кодекса строителя коммунистического общества.

Это положительно сказалось на состоянии учебно-воспитательной работы в школе. В первый день экзаменов в восьмых, выпускных классах, из 49 учащихся только один не справился с работой. Они писали работы по алгебре с арифметикой. Особенно хорошо сдали первый экзамен ученики 8-го класса Анисимова Лариса, Выдрина Таня, Зонова Тамара, Ситников Павел и др.

Прошел первый экзамен и в 11-м классе. Большинство учащихся справились с работой хорошо, правильно раскрыли представленные на экзамены темы. Среди них отличаются работы Мартемьяновой Лизы, Воронцовой Тамары, Кушниковой Лидии, Кайгародова Владимира. Весь класс успешно сдал экзамен.

Желаем учащимся успешно сдать последующие экзамены.

НАШ КАЛЕНДАРЬ

1804 М. И. Глинка 1964



Родоначальник русской классической музыки Михаил Иванович Глинка родился 1 июня 1804 года в селе Новоспасское, Ельнинского уезда Смоленской губернии в семье помещика.

Творчество Глинки—одна из вершин русской и мировой музыкальной культуры. В нем гармонично сочетаются богатства народной музыки и высочайшие достижения композиторского мастерства. Глубоко народное реалистическое творчество М. И. Глинки отразило мощный расцвет русской культуры первой половины XIX века, связанной с Отечественной войной 1812 года и движением декабристов.

Светлый жизнеутверждающий характер, стройность форм, красота рельефных и выразительно-певучих мелодий, разнообразность, красочность и точность гармоний и инструментовки—ценнейшие качества музыки Глинки. В его опере «Иван Сусанин» получила гениальное выражение идея народного патриотизма; моральное величие русского народа прославляется и в сказочно эпической опере «Руслан и Людмила».

Оркестровые сочинения «Вальс-фантазия», «Арагонская охота») «Ночь в Мадриде» и особенно «Камаринская» составляют основу русского классического симфонизма. Замечательна по силе драматического выражения и яркости характеристик музыка к трагедии «Князь Холмский» Кукольника. Вокальная лирика Глинки (романсы «Я помню чудное мгновенье», «Ночной зефир струит эфир», «Сомнение», «Не искушай» и другие)—непревзойденное воплощение в музыке русской поэзии.

РЫБОЛОВ-ЛЮБИТЕЛЬ, ЗНАЕШЬ ЛИ ТЫ, ЧТО...

◆ Правилами рыболовства в Обском бассейне, утвержденными Советом Министров РСФСР в апреле 1961 года, разрешается спортивный и любительский лов рыбы для личного потребления всем трудящимся бесплатно следующими орудиями лова:

ручными наметками с ячеей не менее 22 миллиметра, с берега;

удочками всех видов, лов которыми разрешается и в запретное время;

ставными сетями длиной до 20 метров на лодку;

бреднем без матни длиной не более 20 метров;

фитилем (однобочковым) с одним открылком.

Размер ячеи перечисленных выше орудий лова должен соответствовать правилам рыболовства.

◆ Решением исполкома районного Совета депутатов трудящихся от 2 марта 1962 года за рыбаками-любителями закреплены следующие угодья:

с. Ларьяк—Ларьякская протока, Омнушнинская протока, от верхнего устья Омнушнинской протоки по Ваху до нижнего устья;

пос. Охтеурье и рыбоучасток—от поселка Охтеурье до рыбоучастка на плесе Ваха без его притоков;

с. Больше—Тархово—Мелин выше с.Б-Тархово 2 километра правый берег Ваха;

с. Соснино — Соснинская курья с прилегающими мелкими озерами;

с. Былино—Былинская домашняя протока с прилегающими озерами;

с. Нижневартовск—Домашняя курья в летнее время, материковые озера, расположенные от села в 2—4 километрах;

пос. Мегион—протока Мега от поселка Мегион до устья Мулки, Большая яма;

пос. Баграс—левый берег протоки Баграс против поселка (длина два километра).

◆ Данные угодья (за исключением озер) могут использоваться только с первого июня.

◆ Добыча осетра, стерляди, нельмы и муксуна разрешается только государственным предприятиям рыбной промышленности, рыболовецким и другим колхозам, сдающим рыбу предприятиям рыбной промышленности.

В. ПУЧКИН,
инспектор госрыбоохраны.

Спасибо, люди!

В этот день и была на работе. Работала и не думала о подстерегающем меня несчастье. В это время у меня дома от зажженной навозной кучи вспыхнула одна из надворных построек.

Первыми увидели пожар С.И. Корняев и Я. Т. Ларионов. Они быстро огласили население. Вскоре им на помощь пришли все односельчане, которые были в то время в деревне. Общими усилиями пожар был потушен, не причинив большого ущерба.

Дорогая редакция, разрешите через вашу газету выразить сердечную благодарность всем, кто принимал участие в тушении пожара, спас меня от беды.

М. СПИРИДОНОВА.
с. Былино.

В братских социалистических республиках



Большой размах приняло жилищное строительство в Румынской Народной Республике. За последние 13 лет новые квартиры получили 4.400 тысяч человек, примерно 23 процента населения страны.

На карте Румынии появились новые города и рабочие центры.

На снимке: новые жилые дома на шоссе Джурджулуй в Бухаресте.

Фото Аджерпресс—ТАСС



Новый цементный завод «Кели» в Люблинском воеводстве (Польская Народная Республика). Это предприятие выпускает быстросохнущий цемент «Сайор». Применение этого сорта цемента позволяет строителям сэкономить много времени.
Фото ЦАФ—ТАСС

Общество—сельскому труженику

Окончание. Начало на 1 стр.

Всемерной заботой о повышении материального уровня жизни советского народа проникнуты те крупные меры, которые принимаются сейчас по подъему колхозного и совхозного производства, по химизации народного хозяйства, и в частности по развитию отраслей промышленности, производящей предметы народного потребления. От того, как скоро сельские труженики сумеют в достатке обеспечить трудящихся продовольствием, а промышленность — сырьем, насколько быстро рабочие заводов и фабрик справятся с заданиями по увеличению производства тканей, обуви, предметов быта, зависит уровень благосостояния нашего народа

По мере увеличения национального богатства страны государственные органы, профсоюзы и колхозы будут постепенно полностью материально обеспечивать нетрудоспособных граждан.

Передовые экономически развитые колхозы уже давно выделяют значительные средства и фонды общественного потребления. Например, колхоз «12-й Октябрь» Костромской области из этих фондов обеспечивает колхозников пенсиями, размер которых определяется в зависимости от стажа работы; оплачивает больничные листы и двухтрехнедельные отпуска, выделяет средства на содержание детских учреждений.

Начали развиваться и межколхозные формы социального обеспечения: строятся межколхозные дома для престарелых и инвалидов, межколхозные санатории и дома отдыха и т. д. Выплаты на эти цели составляют примерно треть всех социально-культурных расходов сельскохозяйственных артелей.

Сейчас всем ходом развития нашей страны уже подготовлены условия для того, чтобы ввести систему социального обеспечения тружеников всех колхозов. Это, как определил февральский Пленум ЦК партии, крупное завоевание нашего общественного строя. Будет создан союзный централизованный пенсионный фонд, куда все колхозы должны отчислить определенный процент от своих доходов. В этом году предполагается отчислить 2 процента, которые составят 320 миллионов рублей, а с будущего года — 4 процента.

Размер пенсий у колхозников будет различный, в зависимости от уровня ведения хозяйства и вклада каждого колхоза в пенсионный фонд. Будет соблюдаться примерно тот же принцип, что и в промышленности, где размер пенсии зависит от трудового вклада человека, от характера и условий его труда. «**Тот, кто производительнее трудится, больше производит продукции, должен больше получать за свой труд, а также лучше обеспечиваться в старости**», — говорил Н. С. Хрущев на февральском Пленуме ЦК КПСС.

Для колхозников такой подход будет хорошим стимулом. Каждый, в том числе и тот, кто плохо работает, заранее будет знать, что степень его участия в колхозном производстве отразится на его материальном обеспечении в старости. Важно, чтобы каждый сельский труженик проникся глубокой заботой о делах родного колхоза или совхоза, прилагал бы максимум усилий для того, чтобы хозяйство велось интенсивно, то есть, чтобы с каждого гектара получать как можно больше продукции, затрачивая на это минимум труда и средств.

Особое значение приобретает материальная заинтересованность колхозников в результатах труда. Опыт показывает, что в хозяйствах, где введена денежная и аккордно-премиальная оплата труда, где широко применяется материальное поощрение, производительность труда и производственные показатели высокие. Февральский Пленум ЦК КПСС потребовал активно внедрять прогрессивные формы оплаты труда в сельском хозяйстве.

На основе совершенствования оплаты труда в колхозах, расширения общественных фондов потребления благосостояние колхозников значительно возрастет.

Ю. РАЧИНСКИЙ.
Кандидат экономических наук.

За редактора В. ОСКОЛКОВ.

Гражданин **ШУВАЕВ Тимофей Дмитриевич**, проживающий в селе Нижневартовском, возбуждает дело о расторжении брака с гражданкой **ЧЕРНИКОВОЙ Марией Никитичной**, проживающей в пос. Майском, Кабардино-Болкарской АССР, по ул. Октябрьской № 16.

Дело подлежит рассмотрению в Нижневартовском районном народном суде.

ПИШИТЕ НАМ ПО АДРЕСУ:
с. Нижневартовск, Школьная, 11
редакции газеты
„Ленинское знамя".
Звоните по телефону 3—68

Нижневартовская типография
Управления по печати
Тюменского облисполкома

Заказ № 152 Тираж 1020

С РАДОСТНЫМ СОБЫТИЕМ, РАЗВЕДЧИКИ НЕДР!

Пролетарии всех стран, соединяйтесь!

Ленинское знамя

Орган Нижневартовского районного партийного комитета КПСС и районного Совета депутатов трудящихся Тюменской области

Год издания 23-й | ВОСКРЕСЕНЬЕ, 7 июня 1964 года | № 46 (1895) | Цена 1 коп.

В поход за урожай

Февральский Пленум ЦК КПСС определил грандиозные задачи по интенсификации сельскохозяйственного производства, быстрейшего увеличения продажи населению продуктов сельского хозяйства. В стране будет из года в год возрастать производство минеральных удобрений, труженики колхозов и совхозов получат новую технику, которая позволит механизировать все отрасли сельскохозяйственного производства.

Большие задачи и области сельского хозяйства призваны решать труженики колхозов нашего района. В связи с открытием богатейших запасов нефти и газа на территории района будут расти новые поселки, увеличиваться население. Это обязывает наши колхозы всемерно расширять посевы картофеля, овощей и других культур, производить их неизмеримо больше, чем их производилось до этого. И у нас есть все возможности для такого увеличения.

Однако, за последние годы в колхозах было допущено большое отставание полеводства и огородничества. Так, в колхозах «За мир» и имени Калинина в 1963 году было получено всего по 24-28 центнеров картофеля с гектара, а урожайность картофеля в целом по району не превышала 40-45 центнеров с гектара.

В чем же причина получения таких низких урожаев? Она заключается в неудовлетворительном использовании местных удобрений, в нарушении сроков сева и в других пренебрежениях агротехническими мероприятиями. Горы навоза растут вокруг скотных дворов, подчас он вывозится на свалку, а поля остаются не удобренными.

Ошибки прошлых лет повторяются и в этом году. В колхозе «За мир» вместо того, чтобы закончить полностью подготовку к севу в первой половине мая, затянули переборку семян картофеля, подготовку инвентаря, вывозку навоза и комплектование полеводческих звеньев до самого последнего времени и опоздали с началом пахоты. Такое же положение создалось в колхозах имени Калинина и «Красное знамя». В результате такого промедления наш район позорно отстает с полевыми работами от других районов округа.

Первичные партийные организации и правления колхозов не сделали для себя правильных политических выводов из ошибок прошлого и решений февральского Пленума ЦК КПСС. В стороне от этого стоят сельские Советы.

В текущем году колхозы должны получить не менее 100 центнеров картофеля и 125-130 центнеров овощей с каждого гектара. Выполнение этой задачи требует самого серьезного внимания со стороны партийных организаций и правлений колхозов, самого ответственного отношения со стороны тружеников полей к соблюдению всех агротехнических мероприятий при посеве и уходе за посевами. Только одно это позволит поднять урожай картофеля и овощей и даст возможность обеспечить ими население района.

Полеводы района должны приложить максимум усилий и выполнить почетную задачу, поставленную февральским Пленумом ЦК КПСС.

Мегионская нефть наполняет первый танкер

ПРИВЕТСТВИЕ

Мегион, экспедиция
начальнику тов. АБАЗАРОВУ Владимиру Алексеевичу
секретарю партийной организации тов. СЕМЕНОВУ Николаю Дмитриевичу
Председателю разведкома тов. ГУЗЬ Николаю Дмитриевичу

Ханты-Мансийский окружном КПСС исполком окружного Совета депутатов трудящихся горячо поздравляет Вас, коллективы разведчиков и промысловиков с большой трудовой победой — началом промышленного освоения нефти Мегионского месторождения. Уверены, что коллективы геологов и промысловиков честно справятся соцобязательством разведки и добычи черного золота, внесут достойный вклад в дело выполнения решений декабрьского Пленума ЦК КПСС.

Желаем Вам хорошего здоровья, счастья в личной жизни, новых трудовых успехов во славу нашей любимой Родины.

Окружком партии **ТАЙЛАШЕВ**
Окрисполком **ПЕЛЕВИН.**

НЕФТЬ ПОШЛА!

4 июня 1964 года на берегу Мулки у причала собрались трудящиеся поселка Баграс. Мегиона, представители партийных и общественных организаций Нижневартовска. Все выглядело наряде и торжественно. Недалеко от причалов, где будет производиться заливка танкеров, трибуна. Она украшена портретами руководителей партии и правительства, лозунгами и плакатами. На резервуаре, наполненном первой промышленной нефтью, гордо реет государственный флаг РСФСР. У причала стоит танкер, готовый принять первую Мегионскую нефть.

В 3 часа дня местного времени начинается митинг. На трибуне представители областного геологического управления, Мегионской экспедиции, партийных и советских органов, передовики производства, гости из других экспедиций округа.

Приветствие и поздравление от районного парткома и исполкома районного Совета депутатов трудящихся передает сооравшимся заместитель секретаря парткома тов. Исыпов А. П.

— День 4 июня 1964 года.— говорит тов. Исыпов.—когда началась пробная эксплуатация Мегионского месторождения, войдет в историю района как самое выдающееся событие. Сегодня нефтеразведчики передают скважины нефтедобытчикам, которые приступают к промышленной эксплуатации Мегионского месторождения. Поздравляю всех трудящихся района и в первую очередь нефтеразведчиков, подготовивших скважины к эксплуатации, с рождением нового нефтедобывающего района страны и желаю новых успехов в деле строительства коммунизма.

Товарищ Исыпов объявляет митинг открытым и предоставляет первое слово начальнику Мегионской экспедиции тов. Абазарову В. А.

Товарищ Абазаров говорит о том, что это событие знаменует собой вступление в строй действующих третьего по счету в округе нефтяного месторождения. Для коллективов экспедиции, стройучастка, строительно-монтажного участка и нефтепромысла, для всех трудящихся района и округа это знаменательное событие. Это результат тех огромных усилий, которые прилагали разведчики недр несмотря ни на какие трудности и преграды. Получив в начале этого года задание по организации пробной эксплуатации и отгрузки нефти в баржи к началу навигации, мы приняли это задание как почетное и в короткий срок преодолевая всякие трудности, подготовили скважины и все необходимые коммуникации. 22 мая этого года началась добыча первой нефти на Мегионском месторождении и на 25 мая было добыто 1400 тонн нефти.

Первооткрывателем Мегионского месторождения является коллектив буровой бригады, возглавляемый буровым мастером Григорием Ивановичем Поркиным. В предмайские дни коллектив экспедиции открыл

Окончание на 2 стр.

СВОДКА

по производству молока и продаже его государству колхозами и другими хозяйствами района

Хозяйства	Надоено в килограммах						Продано центнеров	
	за 5 месяцев 1963 года		за 5 месяцев 1964 года		в мае 1964 года			
	всего	на 1 корову	всего	на 1 корову	всего	на 1 корову	за 5 месяцев 1963 г.	за 5 месяцев 1964 г.
Колхозы: „За мир"	57883	499,0	64934	569	11667	101,4	342	525
„Новая жизнь"	69378	401,0	73149	460,0	21293	135,6	393	594
Имени Калинина	147170	507.4	147581	534.7	31594	116.1	945	1051
„Красное знамя"	59950	413.4	83983	595,6	18510	137.1	449	584
Итого по колхозам	334381	463,1	369647	535,7	83066	122.3	2129	2754
Рыбозавод	—	—	—	—	—	—	213	55
Население	—	—	—	—	—	—	11	30
Всего	334381	463,1	369647	535.7	83066	122.3	2363	2834

В ответ на заботу Коммунистической партии и Советского Правительства животноводы района к 1 июня 1964 года завершили план первого полугодия по сдаче молока государству.

За пять месяцев текущего года произведено молока на 35266 кг. больше, чем за этот же период прошлого года. Это увеличение является результатом повышения надоев от каждой коровы. В целом по району за пять месяцев надой от каждой коровы увеличился на 72,6 килограмма.

Особенно хорошо поработали коллективы животноводов колхозов: «За мир», «Красное знамя», где валовой надой молока выше уровня прошлого года от 7050, до 24035 килограмм. Но далеко не все возможности увеличения производства молока использовались и в этом году. Только одно сравнение надоев в отдельных колхозах позволяет сделать вывод о том, что в некоторых колхозах нет настоящей борьбы за увеличение производства молока. Так, если в колхозе «Красное знамя» за пять месяцев надоено от каждой коровы по 595,6 килограмма молока, то в колхозе имени Калинина надой от коровы за этот же период составил только 534,6 килограмма, а в колхозе «Новая жизнь» и того меньше — всего лишь 460 килограммов. Это на 135,6 килограмма меньше, чем в колхозе «Красное знамя». Только за счет этого государство недополучило 21560 килограммов молока или 1,2 тонны масла.

Все еще низка товарность молока в колхозах. В среднем по району она составляет всего 75,6 процента, а в колхозе «Красное знамя» только 67,8 процента. Это в значительной степени снижает доходы колхозов и ставит под угрозу выполнение государственного плана продажи молока.

Период пастбищного содержания по производству молока в наших условиях является самым интенсивным. Поэтому первичные партийные организации и правления колхозов должны направить все усилия животноводов на всемерное использование благоприятных условий.

Теперь все зависит от организации труда на фермах, от условии выпаса и содержания скота.

Животноводы района! Приложим все силы на выполнение годового плана.

Мегионская нефть наполняет первый танкер

(Окончание. Начало на 1 стр.)

новое мощное месторождение нефти на Ватинской площади. Честь открытия этого месторождения принадлежит буровой бригаде мастера Малыгина Семена Лукича.

Коллектив Мегионской экспедиции пришел к этому замечательному событию с хорошими производственными показателями: пятимесячный план проходки выполнен на 108,4 процента, выполнен план и по всем другим показателям. Образцы самоотверженного труда показывают коллективы буровых бригад мастеров Г. И. Поркина, С. Л. Малыгина, бригада вышкомонтажников тов. Шевченко, бригада испытателей тов. Амосенко, коллективы транспортного и механического цехов, бурильщики тт Хафизов, Литвиненко, Черкашин, Матяш, вышкомонтажники тт Анисимов, Хафизов, Юдин, дизелисты тт Морозов, Псыпов, трактористы и водители тягачей тт Щепеткин, Одинцов, Анисовец, Гусячий, Зарубин, токари тт Сабынич, Гаркин, сварщики тт Омельяненко, Петров и многие другие. Огромные усилия были приложены коллективом строительного участка СУ-2, возглавляемого тов. Гусевым Л. П. Большая помощь была оказана коллективом нефтепромысла и лично тов. Арнапольским.

От имени коллектива экспедиции тов. Абазаров заверил областной, окружной и районный комитеты КПСС в том, что они не пожалеют сил для открытия новых месторождений нефти и газа.

Затем предоставляется слово заведующему нефтепромыслом № 2 «Сургутнефти» тов. Арнапольскому.

— В марте текущего года,— сказал тов. Арнапольский,— весть о начале разработок крупнейших в Советском Союзе нефтяных районов на территории Тюменской области дошла до нефтяников страны. Многие нефтяники из разных районов откликнулись на этот призыв.

Ступив на землю Мегионского месторождения, мы совместно с разведчиками, строителями и монтажниками начали борьбу за быстрейший ввод в промышленную эксплуатацию Мегионского месторождения, чтобы эта нефть пошла на Омский нефтеперерабатывающий завод. Мы увидели, что здесь славно потрудились разведчики недр — это они раскрыли секрет подземных кладовых Тюменской земли. И мы приняли от них эту эстафету, мы обещаем сделать все возможное для того, чтобы как можно больше мегионской нефти вливалось в могучую нефтяную реку нашей Родины.

Пустыны были эти земли, в недрах которых хранились несметные богатства. Теперь они разбужены рокотом буровых, блеском электросварки и пламенем газовых факелов. Пройдет несколько лет и поднимутся сотни фонтанных арматур, расчертят землю линии автодорог, протянутся сотни километров стальных труб нефтепровода, зашагают ажурные вышки, как по волшебству возникнут новые города, и тогда не узнать будет этот некогда тихий край.

На митинге выступили также начальник производственного отдела Тюменского геологического управления тов. Шмелев, первооткрыватель Мегионской нефти буровой мастер тов. Г. П. Поркин, представители от стройучастка и бригады монтажников.

Приветствовать нефтеразведчиков и промысловиков приехали пионеры Мегионской и Нижневартовской средних школ, выступления которых были выслушаны с огромным вниманием.

Передовикам производства на митинге были вручены грамоты окружного комитета КПСС и исполкома окружного Совета депутатов трудящихся. Были зачитаны приветственные телеграммы от окружного комитета партии и окрисполкома, от парткома и трудящихся Сургутского района.

Митинг окончен. Наступает торжественная минута: начальник Мегионской экспедиции тов. Абазаров В. А. разрезает ленту на подходе к причалу и вместе с тов. Арнапольским открывает задвижки. Нефть пошла в танкер!

5 июня 1964 года нефтеналивное судно, буксируемое пароходом «Ползунов» вышло в Омск. Ведет судно капитан Кириллов В. П.

Силами РДК для участников митинга был дан концерт.

В. ПАНОВ,
наш корреспондент.

День освобождения Африки

ДВАДЦАТЬ ПЯТОГО мая люди доброй воли всей земли отметили День освобождения Африки. Этот огромный континент бурлит и привлекает к себе пристальное внимание. В новых независимых странах происходят сложные процессы развития и укрепления национальной экономики. Страны, еще не добившиеся независимости, борются за свое освобождение. Сегодня на втором по величине континете земли уже существует 33 независимых государства, в которых проживают 230 миллионов человек. Однако 40 миллионов африканцев еще не сбросили оковы колониализма и продолжают мужественную борьбу за свое освобождение. Два государства, которые колонизаторы называли Ньясаленд и Северная Родезия, отметит свою независимость в июле и октябре этого года. Отныне они будут называться Малави и Республика Замбия.

В мире все еще имеются силы, которые хотели бы сковать Африку цепями неоколониализма. Но тщетны их попытки! Черный континент не зря сравнивают с огнедышащим вулканом. Гигантский материк продолжает извергать пламя ненависти к угнетателям, испепеляющее тех, кто так долго грабил, мучил и убивал, пользуясь своей безоружностью. Борьба за окончательное политическое и экономическое освобождение Африки продолжается. День освобождения Африки является большим праздником африканских народов и всех сторонников свободы и независимости африканского континента. В этом году накануне Дня освобождения Африки на континенте произошло событие исключительной важности: с 13 по 16 мая произведено перекрытие Нила. Завершена первая очередь строительства Асуанского гидроузла.

Пятикилометровая плотина перекрыла Нил и образовала крупнейшее на земле водохранилище. Уже в 1965 году можно будет дополнительно

Международный обзор

орошать 200 тысяч гектаров земли, а всего по завершению стройки водохранилище позволит использовать для сельского хозяйства дополнительно 800 тысяч гектаров земли. Живительная влага наконец придет на истомленные жаждой поля египетских феллахов. По подсчетам египетских экономистов, продукция сельского хозяйства возрастет на 50 процентов. **«Пройдут века, а высотная плотина на Асуане останется вечным символом героических трудовых усилий арабского народа и нерушимой советско-арабской дружбы»,—отметил товарищ Н. С. Хрущев, во время своего визита в ОАР.**

Гидроэлектростанции, которая будет построена в Асуане, даст 10 миллиардов киловатт часов электроэнергии в год, что в три раза превысит нынешний уровень производства электроэнергии в стране. Сеть линий электропередачи обовьет всю населенную территорию Египта, и в результате в самых глухих уголках засияет электрический свет Асуанской плотины. Не будет больше засухи и наводнений. Регулирование стока Нила значительно улучшит судоходство на реке. Гигантская электростанция удовлетворит все потребности развивающейся промышленности а также сельского хозяйства в дешевой электроэнергии. Предполагается, что в результате ввода в действие Асуанской плотины национальный доход страны возрастет на 35 процентов.

Асуан—это символ советско-египетской дружбы. «Эту стройку, — говорил президент ОАР Насер, — я рассматриваю не просто как плотину для накопления и регулировании расхода воды, а как величайшее сооружение на африканском континенте как символ самых искренних отношений между народами».

ЯПОНИЯ—визит дружбы

ВИЗИТ в Японию делегации Верховного Совета СССР во главе с депутатом Совета Национальностей Верховного Совета СССР, первым заместителем Председателя Совета Министров СССР А. И. Микояном явился важным этапом в укреплении дружественных отношений между обеими странами. Глава советской делегации вручил премьер-министру Японии послание от Председателя Совета Министров СССР товарища Н. С. Хрущева, в котором содержится предложение, чтобы обе стороны выступили совместно или одновременно с призывом о прекращении подземных ядерных испытаний. Далее в послании говорится, что **«развитие торговых отношений, культурных и научных связей, расширение контактов между государственными и общественными деятелями Советского Союза и Японии, несомненно, помогли бы значительно продвинуть вперед дело укрепления доверия и взаимопонимания между нашими странами».**

Японские деловые круги придают большое значение развитию торгово-экономических связей между обеими сторонами. 18 мая в городе Осака состоялась встреча делегации Верховного Совета СССР с деловыми кругами Кансая—одного из важнейших в Японии промышленных районов. После второй мировой войны первые торговые операции с Советским Союзом начали именно фирмы из этого района. В 1958 году в городе Осака была открыта первая советская промышленная выставка. В настоящее время половина экспорта Японии в Советский Союз приходится на этот район. В отеле «Кокусай хотэру» собралось более ста представителей финансово-промышленного мира Японии—директора и президенты крупнейших торговых фирм. В своем выступлении А. И. Микоян высказал пожелания расширить торговлю между двумя странами, доведя к 1970 году ее объем до 1 миллиарда долларов. Представители японских фирм выступили с конкретными предложениями, направленными на дальнейшее расширение торговли.

Визит советской делегации явился новым шагом на пути развитие взаимопонимания между Советским Союзом и Японией.

У НАС В ПОШИВОЧНОЙ

Каждый советский человек хочет быть хорошо одетым и государство наше идет навстречу этому законному желанию, расширяя производство готового платья, повышая качество пошива, улучшая моделирование.

Наряду с этим, партия и правительство намечают в ближайшие годы значительно увеличить производство тканей из натурального шелка, искусственного и синтетического волокна, шерсти, хлопка, льна—все это еще более украсит одежду советского человека.

Многое приходится делать для того, чтобы одежда была красиво сшита, как по форме так и по моде и нашим скромным мастерам швейного дела. В Нижневартовске работает две пошивочные мастерские: райпромкомбината и средней школы.

В школьной мастерской заказ выполняется сразу же. Мастера могут шить платья несложного фасона, нижнее белье, детскую одежду. Работаем мы с 9 утра ежедневно. Спешите сделать заказ в школьной мастерской, этим вы поможете нам в производственном обучении учащихся.

И. ЗВЯГИНА.



В Тюменской области идет сплав леса. Осенью и зимой к рекам было подвезено более 3 миллионов кубометров древесины. В ближайшее время вся эта огромная масса леса будет спущена на воду.

Организованно провел первые дни сплава коллектив лесоперевалочной базы «Тура». Тюменцы решили досрочно выполнить государственный план доставки лесоматериалов потребителям.

На снимке: первый плот направляется по реке Тура к тюменской лесоперевалочной базе.

Фото С. Юдина.
Фотохроника ТАСС

За редактора В. ОСКОЛКОВ.

ПИШИТЕ НАМ ПО АДРЕСУ:
г. Нижневартовск, Школьная, 11
редакции газеты
„Ленинское знамя".
Звоните по телефону 3—68

Нижневартовская типография
Управления по печати
Тюменского облисполкома

Заказ № 153 Тираж 1020

Пролетарии всех стран, соединяйтесь!

Ленинское знамя

Орган Нижневартовского районного партийного комитета КПСС и районного Совета депутатов трудящихся Тюменской области

Год издания 23-й | ЧЕТВЕРГ, 11 июня 1964 года | № 47 (1008) | Цена 1 коп.

Лето — пора большого молока

Пришла весна и на Север. Пошли в рост травы. Яркой свежей зеленью покрылись просторы северной земли.

Эта благодатная пора принесла с собой большие заботы животноводам. Сумеешь использовать время, взять для скота сочную, молодую траву — получишь большое молоко.

Именно весной и летом решается судьба полугодового и годового планов по производству и продаже государству продуктов животноводства.

По итогам социалистического соревнования за увеличение производства и заготовок продуктов животноводства в первом квартале 1964 года нашей области вручено переходящее Красное знамя Совета Министров РСФСР. Это говорит о том, что труженики животноводства славно поработали зимой, не остались в долгу перед Родиной и в первом квартале завоевали первенство по Российской Федерации.

По вручение переходящего Красного знамени не только отмечает заслуги, но и ко многому обязывает тружеников животноводства.

И теперь, когда имеются самые благоприятные условия для повышения продуктивности скота, надо приложить все силы, предпринять все меры к тому, чтобы ежедневно брать пудовые надои, получать высокие привесы нагульного стада.

Животноводы района к 1 июня 1964 года завершили выполнение плана первого полугодия по сдаче молока государству. За пять месяцев 1964 года произведено молока на 35266 килограммов больше, чем за этот же период прошлого года. В целом по району за пять месяцев надой от каждой коровы увеличился на 72,6 килограмма.

Упорный труд животноводов в колхозах «За мир», «Красное знамя» дал им возможность получить молока значительно больше, чем за этот же период прошлого года.

Отлично трудятся доярки колхоза «За мир» В. Ф. Сухушина, А. Г. Ярова, надоившие с начала года от каждой коровы по 609 килограммов молока, В. П. Дубровина, надоившая от коровы по 596 килограммов, доярки колхоза «Новая жизнь» А. А. Кабина и Т. П. Сапалова, надоившие соответственно по 610, 598 килограммов молока от коровы. Высокие показатели по надою молока имеют передовые доярки колхоза имени Калинина А. П. Анисимова, Л. А. Пагибина, З. П. Ильина и Е. С. Низовских, надоившие с начала года от коровы соответственно 666, 752, 742 и 704 килограмма молока. Неплохие показатели имеют лучшие доярки колхоза «Красное знамя» Т. П. Абрамова, Т. П. Ылина, П. А. Нечаева и А. Ф. Баранова, надоившие в мае на корову соответственно 656, 693, 576 и 520 килограммов молока.

Однако далеко не во всех хозяйствах района используются имеющиеся возможности и ведется борьба за увеличение производства молока.

Важным резервом увеличения продажи молока государству является повышение его товарности. А товарность молока в колхозах нашего района еще очень низка. Так, в колхозе «За мир» она составляет 81,5 процента, в «Новой жизни» — 80,3 процента, в сельхозартели имени Калинина — 80,8, в «Красном знамени» — 84 процента. В среднем по району товарность молока составляет 81,6 процента.

Период пастбищного содержания скота в наших условиях является самым интенсивным. Задача партийных организаций, руководителей хозяйств состоит в том, чтобы разобраться по каждой ферме с причинами неполадок, правильно скомплектовать гурты, выделить и отдельные стада телок и молодняк. Надо подобрать знающих, опытных и заботливых людей на пастьбу скота, организовать ее более рационально, круглосуточно, позаботиться о водопое животных, ввести твердый распорядок содержания каждого стада.

Необходимо также позаботиться о доярках и всех других работниках животноводства, создать им нормальные условия для работы, продумать систему их материального поощрения за увеличение продуктивности скота, развернуть среди них соревнование за пудовые надои от коровы в сутки. Необходимо сделать все, чтобы пастбищный период стал порой большого молока.

ЗАДАНИЕ ВЫПОЛНИЛИ

Рыболовецкое звено Корликовского отделения кооопзверопромхоза, руководимое Т. С. Каткалевым, успешно справилось с выполнением установленного задания.

Вместо 50 центнеров, которые им надо было добыть в мае, звено выловило и сдало государству 90 центнеров высококачественной рыбы.

Успех не пришел сам по себе. Упорно и настойчиво шли к намеченной цели рыбаки тт Перепечин, Ыгатов, Каткалев, Купин.

Перевыполнило месячное задание звено А. Р. Ыгатова, которое добыло 54 центнера вместо 50.

С. СМОЛИН.



Чечено-Ингушская АССР. Государственный научно-исследовательский и проектный институт Гипронефтемаш разработал новый тип сердечников для стальных талевых канатов, применяемых при глубоком бурении скважин. Они сделаны из полиэтилена, а раньше изготовлялись из пеньки в смеси с импортными волокнами маниллой и сизалью. Новые сердечники значительно прочнее и обходятся дешевле. В настоящее время на грозненском химическом заводе налаживается их массовый выпуск.

На снимке: главный конструктор проекта М. Букштейн и старший научный сотрудник А. Вавецова проверяют первую партию новых сердечников.

Фото Р. Дика.

Фотохроника ТАСС

ТЕМПЫ РАСТУТ

С высокими производственными показателями закончили май буровики Мегионской нефтеразведочной экспедиции. Месячный план проходки выполнен на 113,8 процента, производительное время составило 90,7 процента. С начала года пробурено 18212 метров, или на 1512 метров больше, чем предусматривалось пятимесячным заданием.

Первое место в соревновании буровых бригад за бригадой бурового мастера Г. И. Норкина, которая пробурила в мае 2090 метров.

Неплохо потрудились в минувшем месяце буровики Охтеурьевской партии. При задании 700 метров они пробурили 1185 метров. Скорость проходки составила 1978 метров на станко-месяц, производительное время — 90,6 процента.

Буровая бригада мастера С. Л. Малыгина, несмотря на то, что в течение декады она находилась в «окне» пробурила 699 метров. Скорость проходки в этой бригаде составила 1705 метров.

Сейчас есть все основания сказать, что полугодовое задание проходки коллектив экспедиции выполнит досрочно.

Н. КЕДРОВСКИЙ.

Дали слово — сдержим!

Досрочно выполнить план глубокого бурения! С таким призывом обратился ко всем буровым бригадам Тюменского геологоуправления коллектив буровой бригады из Сургутской нефтеразведочной экспедиции, возглавляемый В. П. Лагутиным. Это письмо мы обсудили в своей бригаде и решили включиться в поход за перевыполнение планов глубокого бурения.

В прошлом году наша бригада более чем в два раза перевыполнила годовое задание, добилась снижения себестоимости метра проходки. На нынешний год мы взяли обязательство довести проходку при бурении глубоких скважин до 20 тысяч метров, снизить себестоимость каждого метра проходки на пять процентов против плана.

Эти результаты будут достигнуты за счет рационального использования оборудования, увеличения производительного времени, которое составит не менее 87 процентов.

Взятое обязательство коллектив бригады подкрепляет практическими делами. С первых дней развернулось соревнование среди вахт за экономию времени, повышение производительности труда. В первом квартале было пробурено 4212 метров, или на 31,6 процента больше плана. Производительное время составило 90,7 проц. Хорошими показателями встретила бригада и Первомайский праздник. Четырехмесячное задание было перевыполнено на 1044 метра, средняя скорость проходки составила 1396 метров на станко-месяц, производительное время — 90,4 процента. За минувший месяц мы также добились неплохих результатов.

Планом на май нашей бригаде предусматривалось пробурить 1300 метров. Фактически пробурено 2090 метров, или 160,8 процента к плану. В мае мы добились рекордной скорости проходки. Она составила 2750 метров на станко-месяц, или в 2,1 раза больше плановой. Производительное время мы довели до 92 процентов.

Таким образом за пять месяцев плановое задание перевыполнено на 1834 метра. Производительное время составило 91 процент, или на 4 процента больше, чем предусматривалось обязательствами.

Достижения в выполнении обязательств — результат самоотверженного труда всего коллектива, стремления каждого буровика сделать все от него зависящее для успешного выполнения обязательств. Откровенно говоря, у нас нет таких людей в бригаде, которые бы спустя рукава относились к работе, не дорожили честью бригады. И это вполне закономерно. Ведь наша бригада одной из первых в Мегионской нефтеразведочной экспедиции включилась в борьбу за знание коллектива коммунистического труда.

Среди членов бригады первым был удостоен звания ударника коммунистического труда бурильщик Фаат Хафизов, который одним из первых прибыл в нашу экспедицию. Он не только сам владеет хорошими знаниями, мастерством, но и охотно делится ими с другими бурильщиками, является замечательным организатором производства, отзывчивым и чутким товарищем. Но так давно коммунисты партийной организации экспедиции приняли его в свои ряды.

Хорошо отзывается бригада и о Михаиле Симакове, который не очень давно был выдвинут на должность бурильщика.

Все силы и знания отдают производству помощник бурильщика Александр Федосов, старший дизелист Николай Коновалов и многие другие.

В текущем году вместе со всем коллективом экспедиции наша буровая бригада отметила радостное событие — первая мегионская нефть пошла на предприятии химии, встала на службу химизации народного хозяйства. В этом есть вклад и нашей бригады. Из каждых трех скважин пробуренных Мегионской экспедицией, две бурили мы.

Коллектив бригады приложит все силы, чтобы выполнить взятые на 1964 год обязательства.

Г. НОРКИН,
буровой мастер.

„Космос-31“ в полете

6 июня 1964 года в Советском Союзе произведен запуск очередного искусственного спутника Земли «Космос-31».

На борту спутника установлена научная аппаратура, предназначенная для продолжения исследований космического пространства в соответствии с программой, объявленной ТАСС 16 марта 1962 года.

Максимальное расстояние спутника от поверхности земли (в апогее) 508 километров, минимальное (в перигее)— 228 километров;

установленная на борту аппаратура работает нормально.

ТАСС

ОТДЫХАЙ, ДЫШИ

С давних пор существует такое неписанное правило: «Завтрак съешь сам, обедом поделись с другом, а ужин— отдай врагу». Хорошее правило!

Но это правило совершенно невыполнимо для тех, кто рискнул питаться в столовой Нижневартовского рыбкоопа. Дело в том, что столовая в Нижневартовске работает в обед и изредка—в ужин.

С удовольствием бы завтрак съел сам, но тов. Уженцев, председатель Нижневартовского рыбкоопа и тов. Петров, председатель райрыболовпотребсоюза, считают эту утреннюю процедуру не обязательной. Ужин, конечно, отдал бы врагу, но отдавать-то нечего. Видимо, руководители торговли смирились со всеми врагами. Ну, а в отношении того, чтобы обедом поделиться с другом, то и здесь очень мало надежды не потерять старого друга, а тем более пополнить круг своих друзей.

Обычно после часа работы столовой в обед в меню остаются не вычеркнутыми клюква, каша и чай, причем чай в неограниченном количестве.

Не мешало бы в качестве эксперимента поставить тт Уженцева и Петрова на питание в столовую, работой которой они так «мудро» руководят, хотя бы на один месяц. Уверен, остались бы наши руководители без друзей и товарищей, закачались бы от истощения.

Жаль только, что они не согласятся испытать на себе такую «заботу» о людях.

Работой столовой необходимо заняться и заняться как можно скорее. Мириться с этим больше нельзя.

М. ПИТЕР.

АННА ИВАНОВНА

Только что оторвавшееся от горизонта солнце слепит глаза. Утренняя прохлада приятно освежает лицо. На улице ни души. Не дымятся даже трубы. Село спит. Анна Ивановна, выйдя за калитку, приостанавливается, любуясь первым по-настоящему весенним утром, затем направляется на ферму.

Вот уже двадцать лет прошло с тех пор, как Анна Ивановна пришла работать на животноводческую ферму. Много за это время утекло воды. Не один раз сменилась группа. На ферме построены новые животноводческие помещения. Выросли дети. Но как и два десятка лет назад Анна Ивановна спешит на работу. Походка у нее все еще молодая, легкая, стремительная. Правда, каждый год появляются на лице новые морщины, да в ненастную погоду ноют руки.

— Не знаю, то ли от работы, то ли от старости болят они,—улыбается Анна Ивановна.—Раньше я не замечала, теперь вот без отдыха группу не могу выдоить. Трудная все-таки работа у доярки, беспокойная.

Действительно, работа доярки в наших колхозах самая трудная, самая беспокойная. Кто первым начинает трудовой день? Доярка. Кто позже всех его заканчивает? Доярка. Кому приходится работать в лютый мороз и жару, в метель и дождь? Опять же доярке. Тысячи раз надо сжать руки, чтобы подоить одну корову. А если их в группе пятнадцать? Уже десятки тысяч. Кроме того, надо сделать массаж вымени, почистить в стойлах, дать коровам корм. И так изо дня в день, из месяца в месяц, из года в год. К этому надо прибавить то, что дояркам приходится помогать хозяйству заготовить корма.

— В прошлом году,— продолжает Анна Ивановна свой рассказ,—хотела уже проситься на другую работу. Потом передумала. Привыкла к ферме. Да и группу жалко. Кому достанутся, в какие руки попадут коровы. Мало желающих идти в доярки. А группу я только раздоила.

Верно, желающих идти в доярки мало. До сих пор встречаются случаи, когда группы коров остаются «беспризорными», коровы, как говорят доярки, портятся, снижается их продуктивность. Какой же выход?

—Выход из этого один,— говорит А. И. Анисимова,— механизация. Люди сейчас уже привыкли к тому, что везде работают машины. Землю пашем трактором, сено возим тоже на тракторе, а вот на ферме все по-прежнему. Скот гоняем на прорубь, доярка до сих пор с подойником не расстается. Кроме того, хозяйство растет, людей не хватает. Механизировать надо. Сколько бы тогда рабочих рук высвободилось.

Да, надо механизировать Одно время правление артели ставило на повестку дня вопрос о механизации доения. Как память об этих днях до сих пор на скотном дворе лежит остов доильной установки типа «елочка», изготовленный шефом колхоза—Мегионской экспедицией, да из уст в уста передаются анекдоты и довольно нелестные шутки в адрес руководителей. Правда, руководители хозяйства их не принимают. Виновато-де, заявляют они, управление. Оно именно не дало оборудование для установки. К тому же плакали денежки не колхозные, а шефов.

Разговор заходит о продуктивности коров, о том, почему одна доярка получает молока больше, другая меньше.

—На мой взгляд, — рассказывает Анна Ивановна,—все прежде всего зависит от самой доярки. Если с желанием, с любовью она относится к работе, делает все, как правилами предусмотрено, молока получает больше. Одним тут не возьмешь. Надо и корма давать с учетом особенностей каждой коровы, и время соблюдать, и чистоту. Необходимо хорошо продаивать корову, соблюдать очередность. Даже от того, как обращаться с коровой, зависят надои. Одним словом, мелочей нет. Будешь стремиться—своего добьешься. А от наших коров можно получать по две и больше тысячи килограммов молока.

И не только на словах, но и на деле доказывает это Анна Ивановна. Из года в год она идет в числе передовых доярок района. За свой труд она не раз награждалась грамотами, ценными подарками, получала премии.

П. МИХАЙЛОВ.

МОСКВА. Советские ученые изучили потребности растений в питании минеральными солями через корни и усвоение ими углекислоты из воздуха для образования органических веществ. Изучили зависимость жизнедеятельности растений от света и температуры и научились создавать условия, наиболее благоприятные для роста и развития растений в искусственной обстановке—в теплицах, где корни растений получают в изобилии необходимые им питательные вещества из растворов, а листья легко используют углекислоту из воздуха, обогащенного углекислотой до нужных размеров. Поэтому в искусственной обстановке получаются более высокие урожаи.

В институте физиологии растений продолжается изучение потребностей растений в питании, их отношение к температуре питательного раствора и воздуха, к освещению и разрабатываются приемы наилучшего удовлетворения потребностей растений. В лаборатории корневого питания растений под руководством профессора З. И. Журбицкого разрабатывается динамическая система питания растений.



На снимке: сотрудники лаборатории Л. А. Соколова и А. Г. Лесных проводят опыты по установлению оптимальных соотношений питательных элементов для помидоров в разном возрасте.

Фото О. Кузьмина. Фотохроника ТАСС

ХИМИЧЕСКИЙ ЗАСЛОН ОТ СОРНЯКОВ

Беседы ученых

Многим знакома картина: в ясном небе над засеянным полем вокруг возникает полоса тумана. Это пролетел самолет, рассеявший гербициды—мощное химическое средство защиты культурных растений от вредных сорных трав.

На декабрьском Пленуме ЦК КПСС отмечалось, что сорняки, вредители и болезни растений причиняют огромный ущерб урожаю: его потери достигают 20 процентов. Только из-за сорняков наша страна ежегодно теряет на каждом гектаре не менее двух центнеров зерна. Поэтому производство гербицидов и средств защиты растений декабрьский Пленум ЦК партии поставил в один ряд с выпуском удобрений.

Вот безобидный с виду одуванчик. А для культурных растений он—злейший враг. Свыше трех тысяч семян разбрасывает один одуванчик за лето. Еще более плодливый сорняк «пастушья сумка»: за один сезон он плодит до 60 тысяч семян. Таких сорняков сотни. Они забирают из почвы питательные вещества и влагу, тем самым затрудняя рост и развитие культурных растений.

Борьба с сорняками—сложное трудоемкое дело. Могучим средством этой борьбы являются гербициды. В этом году ими будет обработано несколько миллионов гектаров посевов различных культурных растений.

Для уничтожения двухдольных сорняков в посевах пшеницы, ржи, ячменя, проса, риса и других злаковых культур широко применяется гербицид 2,4-Д (натриевая соль). Обработка посевов кукурузы таким препаратом на полях совхоза «Большевик» Крымской области позволила вдвое сократить затраты труда на прополке, получить высокий урожай.

Посевы кукурузы от сорняков хорошо защищают симазин и атразин. Эти препараты, внесенные в почву перед посевом уничтожают почти все сорняки. Ручная прополка отпадает. В прошлом году проведены опыты по уничтожению сорняков в посевах кукурузы препаратом симазина в украинском Полесье. Препарат вносили одновременно с семенами двумя способами: сплошным опрыскиванием поверхности почвы (4 килограмма на гектар) и ленточным опрыскиванием защитных зон шириной 15 сантиметров с каждой стороны рядка (2 килограмма на гектар). Затем почву бороновали. Результаты оказались почти одинаковыми: засоренность снизилась на 60 процентов, а урожай возрос.

Наши ученые работают над проблемой получения еще лучших гербицидов. Известно, какой колоссальный вред посевам наносит овсюг. В районах освоения целинных земель, например, засоренность полей овсюгом в последние годы сильно увеличилась. Сейчас ведутся работы по созданию эффективных средств борьбы с овсюгом в посевах пшеницы. Одним из важных препаратов является хлорипат: на гектар его требуется всего 800—1 000 граммов, чтобы уничтожить зараженность овсюгом на 90 процентов.

Ученые исследуют и уточняют дозировку и сроки применения новых гербицидов для борьбы с сорными растениями на полях сахарной свеклы и бобовых культур — апелат и феназон, риса — пропанид, хлопчатника — хлорфенидум. Чтобы облегчить механизацию уборки хлопка создан бутифос — новый препарат для уничтожения листьев на кустах.

Очень важно умело применять гербициды, хорошо знать их свойства, учитывать, на какие сорняки они сильнее всего действуют.

Разработаны зональные системы защиты растений, включающие лучшие приемы. Как известно, основными способами химической защиты сельскохозяйственных культур является опыливание и опрыскивание растений. На гектар достаточно от 5 до 40 килограммов пылевидного препарата или 25—100 литров его раствора.

Правильная организация борьбы с сорняками, внедрение достижений науки и передового опыта способствуют повышению урожаев и увеличению сельскохозяйственной продукции.

Н. МЕЛЬНИКОВ,
профессор.

Редактор **М. ПАРФЕНЮК.**

УВАЖАЕМЫЙ ТОВАРИЩ!

Продолжается подписка на районную газету

„ЛЕНИНСКОЕ ЗНАМЯ“

Подписная цена на 6 месяцев—48, на квартал—24, на месяц—8 копеек.

Выписать газету можно во всех отделениях районного узла связи.

ПИШИТЕ НАМ ПО АДРЕСУ:
с. Нижневартовск, Школьная, 11
редакции газеты
„Ленинское знамя“.
Звоните по телефону 3—68

Нижневартовская типография Управления по печати Тюменского облисполкома

Заказ № 154 Тираж 1020

Пролетарии всех стран, соединяйтесь!

Ленинское знамя

Орган Нижневартовского районного партийного комитета КПСС и районного Совета депутатов трудящихся Тюменской области

Год издания 23-й | ВОСКРЕНЬЕ, 14 июня 1964 года | № 48 (1887) | Цена 1 коп.

Сессия Верховного Совета РСФСР

10 июня в Москве в Большом Кремлевском дворце начала работу третья сессия Верховного Совета РСФСР VI созыва.

В правительственной ложе — встреченные продолжительными аплодисментами руководители Коммунистической партии и Советского правительства. Сессия обсуждает: вопросы о состоянии и мерах по дальнейшему улучшению медицинского обслуживания и охраны здоровья населения в РСФСР; проекты гражданского и гражданского процессуального кодексов РСФСР; утвердит Указы Президиума Верховного Совета РСФСР.

Горячими аплодисментами встретили собравшиеся сообщение о том, что на сессии присутствует делегация Азербайджанской ССР, братской республики, недавно отметившей славную дату — 150-летие вхождения Азербайджана в состав России.

Тепло встреченный депутатами и гостями, глава делегации — председатель Президиума Верховного Совета Азербайджанской ССР М. А. Искендеров вручил председателю Президиума Верховного Совета РСФСР текст «Слова русскому брату», являющегося поэтическим приветствием азербайджанского народа русскому народу.

Текст «Слова» прочитала народная артистка Азербайджанской ССР Окюма Курбанова. В этом поэтическом письме выражена горячая признательность за бескорыстную помощь и поддержку на протяжении полутора веков, дань глубокого уважения русскому брату.

С ответной речью выступил председатель Президиума Верховного Совета РСФСР И. Г. Игнатов, сердечно поблагодаривший делегацию представителей трудящихся Азербайджана и в ее лице весь братский азербайджанский народ за теплые слова в адрес русского народа и всех народов Российской Федерации.

Затем сессия перешла к обсуждению первого вопроса повестки дня. С докладом выступил министр здравоохранения республики **В. В. Трофимов.**

По инициативе товарища Н. С. Хрущева, сказал докладчик, в 1960 году было принято постановление ЦК КПСС и Совета Министров СССР «О мерах по дальнейшему улучшению медицинского обслуживания и охраны здоровья населения СССР».

Во исполнение этого решения было принято соответствующее постановление бюро ЦК КПСС по РСФСР и Совета Министров РСФСР. Сегодня, сказал В. В. Трофимов, мы с полным основанием можем доложить Верховному Совету республики, что основные задания, предусмотренные постановлением ЦК КПСС и Совета Министров СССР на текущее семилетие в Российской Федерации, выполняются успешно. Ассигнования на здравоохранение, физическую культуру и социальное обеспечение в нашей стране непрерывно увеличиваются. Министр привел интересные данные. В СССР работает сейчас 466 тысяч врачей — из них 267 тысяч в Российской Федерации. За последнее десятилетие число врачей в республике возросло более чем на 100 тысяч. В настоящее время на каждые десять тысяч населения приходится в среднем 22 врача. Это намного выше, чем в таких развитых капиталистических странах, как США, Англия, Франция и ФРГ.

В Российской Федерации, как и во всей стране, год от года снижается заболеваемость, увеличивается средняя продолжительность жизни населения, которая достигла почти 70 лет. Ушли в прошлое многие опасные инфекционные заболевания. Арсенал советского врача за последнее время пополнился высокоэффективными средствами, которые позволяют успешно бороться с болезнями сердечно-сосудистой системы.

Серьезное внимание в докладе было уделено вопросам, связанным с охраной здоровья работающих на производстве, а также медицинскому обслуживанию сельского населения. За последние годы, подчеркнул докладчик, немало сделано для расширения сети сельских лечебных профилактических учреждений, число больничных коек в них увеличилось почти на 50 тысяч.

Много делается для охраны здоровья детей. В РСФСР сейчас более 4 миллионов детей воспитываются в детских дошкольных учреждениях, сеть которых из года в год растет.

С полным основанием сегодня мы можем сказать, заявил в заключение докладчик, что советское здравоохранение добилось значительных успехов.

По докладу начались прения.

Окончание на 2 стр.

НЕМЕЦКИЕ ГОСТИ В СТРАНЕ СОВЕТОВ

29 мая 1964 года в Советский Союз прибыл с государственным визитом Первый секретарь ЦК Социалистической единой партии Германии, Председатель Государственного совета Германской Демократической Республики товарищ Вальтер Ульбрихт.

Сердечным радушием, как дорогих друзей и братьев, встретила Москва посланцев новой Германии.

Первый секретарь ЦК СЕПГ, Председатель Государственного совета ГДР Вальтер Ульбрихт нанес 29 мая в Кремле визит Первому секретарю Центрального Комитета Коммунистической партии Советского Союза, Председателю Совета Министров СССР Н. С. Хрущеву.

Вечером 30 мая Вальтер Ульбрихт с супругой и сопровождающие его лица смотрели в Большом театре СССР балет Л. Минкуса «Дон-Кихот».

31 мая немецкие гости отправились в поездку по советской стране. В Свердловске они пробыли два дня, затем посетили Новосибирск, Иркутск и другие важные экономические и культурные центры Сибири.

— Дорогие друзья и товарищи! Мы здесь, на Урале, в Свердловске, провели хорошие, приятные дни,— сказал Вальтер Ульбрихт, прощаясь с уральцами.— Большое впечатление на нас произвел Уралмашзавод. Во время его посещения мы могли убедиться, как успешно выполняется Программа КПСС. Мы благодарны свердловчанам за теплый прием и никогда не забудем дни и часы, проведенные в вашем городе.

Крылатый лайнер стремительно стартует и берет курс на Новосибирск.

Два с половиной часа полета, и вот уже жители города на Оби встречают Вальтера Ульбрихта и его спутников.

Наступило время отъезда.

К микрофону подходит Вальтер Ульбрихт. Он говорит:

— Дорогие советские друзья-сибиряки! Большое спасибо вам за добрые слова дружбы и привета. Нам доставило большую радость посетить Сибирь, побывать в Новосибирске, где трудящиеся строят коммунизм. Желаю новосибирцам всего хорошего. Успехов в труде и личного счастья на ждому!— говорит он в заключение.

«Дружба!»— по-русски провозглашает Вальтер Ульбрихт.

«Фрейндшафт!», «Дружба» — несется в ответ.

После теплых встреч с жителями Свердловска и Новосибирска немецкие друзья прибыли в Иркутск, затем посетили Братск, Красноярск.

Вальтер Ульбрихт и сопровождающие его видные партийные и государственные деятели ГДР посетили строительство крупнейшей в мире Красноярской ГЭС и юный город Дивногорск. Тысячи строителей ГЭС и молодого города тепло и сердечно встретили дорогих гостей.

12 июня в Москве, куда возвратились гости из поездки по стране, состоялся митинг советско-германской дружбы.



Москва. Беседа Первого секретаря ЦК СЕПГ Председателя Государственного Совета ГДР Вальтера Ульбрихта и Первого секретаря ЦК КПСС, Председателя Совета Министров СССР Н. С. Хрущева.
Фото А. Стужина. Фотохроника ТАСС

Осваивать „голубую целину"

Уже в течение ряда лет Нижневартовский рыбозавод не выполняет государственных планов по добыче рыбы. В некоторой степени это произошло в результате неблагоприятной промысловой обстановки на основных водоемах. Однако главная причина не в этом. На мой взгляд, у наших рыбаков есть все возможности давать рыбы гораздо больше, чем предусматривается планами. Ведь у нас в районе очень много озер, богатых рыбой. Но они или вообще не освоены, или осваиваются очень плохо. Возьмем к примеру одно из крупнейших озер района Торм-Эмтор.

Кроме того, что это озеро само богато рыбой, к нему прилегает еще ряд озер. Так северо-западнее от него раскинулось почти такое же по величине озеро, юго-восточнее проходит вершина речки Лабаз-Еган, которая берет свое начало с трех озер, имеющих между собой водные непересыхающие связи в виде речек. С северо-восточной стороны Торм-Эмтора имеется большой разветвленный залив (поместному—мелин). Этот залив-мелин начинается от озера как речка с высокими берегами, дальше идет разливами. Здесь много омутов, глубина которых часто достигает двух и более метров.

Озеро Торм-Эмтор богато в основном щукой и окунем. Чтобы не быть голословным, приведу следующий пример. Весной 1955 года в течение майского запрета (32 промысловых дня) было добыто по 35 центнеров в среднем на одного рыбака, причем, лов производился не с полной нагрузкой. Применялись рыбаками только ставные сети, речные фитили. Кроме того, среди рыбаков, работавших на озере, были такие, которые только начинали работать в рыбной промышленности, не имели опыта.

В 1953-1956 годах была проведена большая работа по промышленному освоению Торм-Эмтора, произведены значительные затраты средств и силы. На юго-восточном берегу, например, были построены полностью дом на 10-12 человек, баня, лабаз для обработки рыбы, а также срублены стены еще для одного рыбацкого дома. На северо-восточной стороне построены были дом, лабаз и изготовлено несколько обласов и бударок. Был поставлен дом также в вершине речки Лабаз-Еган.

Такое строительство было организовано для того, чтобы как можно полнее использовать рыбные богатства Торм-Эмтора и прилегающих к нему других водоемов. Однако намечаемые мероприятия не были осуществлены. Постройки были вывезены в Охтеурье. Освоение озера приостановилось. Я считаю, что это — крайне бесхозяйственное отношение к использованию богатств нашего края. Допущенная ошибка должна быть исправлена в ближайшее время.

Возможности использования запасов Торм-Эмтора и прилегающих к нему водоемов у нас есть. Кроме того, освоение этого озера не связано с большими затратами.

На промысле рыбы здесь можно применять ставные сети-фитили, ставники с открылками до 50 метров, а на омутах есть полная возможность сооружать котцы кондинского типа с двухсторонним заходом рыбы. В эти же котцы можно будет отсаживать добытую рыбу ставниками, фитилями и ставными сетями. Особенно удобен для этой цели омут, начинающийся от самого озера.

Опасности для котцов кондинского типа здесь нет, так как листопада нет, нет течения воды а также котцы будут защищены от штормов. Следовательно выловленную рыбу можно сохранять не только до открытой воды, когда появится возможность отправлять ее воздушным транспортом, но и до осени.

И. НАЙГОРОДОВ.

ОТ РЕДАКЦИИ. Вопрос, который поднимает в своем письме И. В. Найгородов, заслуживает серьезного внимания. И мы считаем, что дирекция рыбозавода, руководители Охтеурьевского ГОХа его рассмотрят и примут меры к освоению не только Торм-Эмтора и прилегающих к нему озер и речек, но и других богатых рыбой глубинных водоемов.

За высокий урожай

Большую заботу о получении высокого урожая картофеля и овощей проявляют колхозники рыбартели «Красное знамя» (председатель И.С.Низовских). С помощью шефствующих организаций и предприятий райцентра колхозники хорошо удобрили и подготовили поля.

— В этом году,—говорит председатель артели И.С.Низовских,—мы поставили перед собой задачу посадить картофель только квадратно-гнездовым способом. Это позволит применить механизацию при обработке посевов, снизит затраты труда и времени. Посадка картофеля в хозяйстве закончится завтра. Особенно большую помощь колхозу оказал коллектив Нижневартовского рыбозавода.

Кроме картофеля, рыбартель будет выращивать два гектара овощей (капуста и морковь). Капустная рассада выращена замечательная. На днях она будет высажена на поле.

В. ПЕТРОВ.

Подписано—и с плеч долой

В мае 1964 года была проведена проверка выполнения решения исполкома районного Совета депутатов трудящихся от 24 апреля 1964 года по благоустройству и санитарному состоянию села Нижневартовска.

Перед нами акт, подписанный секретарем исполкома райсовета тов. Бландашным, председателем сельского Совета тов. Шмигельским, председателем культурно-бытовой комиссии тов. Сабаповым и санитарным врачом тов.Брыль.

При проверке этой комиссией было установлено следующее: улицы села захламлены строительными материалами, нечистотами, навозом. В антисанитарном состоянии территории предприятий и учреждений таких, как рыбозавод (директор тов. Нартымов), райсоюз (председатель тов. Петров), школа (директор тов.Шуваев), рыбкооп (председатель тов. Уженцев), коммунальное хозяйство (начальник т.Яров).

Нарушителями санитарного состояния села являются жители улицы Набережной тт.Парамонов, Овсянкин,Коновалов, Шевелев, Новосельцев, Абышев, которые сваливают нечистоты под берег, загрязняя реку. Несмотря на неоднократные предписания санитарного отдела райбольницы, эти товарищи никаких мер по устранению нарушений не принимают.

Районная санитарная комиссия в срок до 30 мая 1964 года обязывала руководителей организаций и учреждений, а также частных домовладельцев очистить территории от мусора, нечистот и строительных материалов. Комиссии обязывала также всех граждан, имеющих водоплавный лес, очистить подходы к реке, в противном случае лес будет конфискован, а виновные будут подвергнуты штрафу. Товарищу Шмигельскому было предложено определить границы улицы Набережной,а жильцам этой улицы произвести озеленение ее с целью укрепления берега. Установить указатели стоянок крупного и мелкого моторного флота,сделать не менее четырех мостиков, с которых жители могли бы брать воду из реки, отвести место для стоянки сплавных плотов.

Что же сделано во исполнение этого акта? Какие мероприятия проведены? Как благоустраивается наше село и каково его санитарное состояние?

Ред. проведенный редакцией газеты, показал, что за месяц прошедший со дня проверки, почти ничего не изменилось.

Весь берег от пирса рыбозавода до Обского переулка завален сплавным лесом, а поэтому взять воды из реки почти невозможно. Указатели для стоянки флота поставлены, но так как берег завален лесом, ставить флот негде.Мостков, с которых жители этой части села могли бы брать воду из реки, нет. Вверх от Обского переулка стоит два больших костра леса, принадлежащих М.Туркину и А. Макарову. У конторы водопути берег захламлен лесом, мусором. Жителем тов. Туркиным под берегом устроена свалка навоза и разных нечистот. У хозяйства А. В. Новосельцева свалено под берег много навоза и старого сена. Подъезд к воде здесь также не свободен от леса, мостика тоже нет. По Кооперативному переулку взвоз также весь завален лесом, мостика также нет. Между складом пристани и дебаркадером все завалено сплавным лесом и подъезд с реки здесь почти невозможен. От хозяйства Р.Т.Лямбина до затона рыбозавода весь берег завален лесом, указатель для стоянки судов есть, но ставить суда здесь также невозможно. Жителями этого участка тт. Парамоновым,Абышевым, Овсянкиным, Шевелевым и Соловьевым навоз, мусор и другие нечистоты сваливаются под берег.

Таким образом, нет ни одного взвоза свободного от леса и мусора, нет ни одной стоянки для мелкого флота, река по-прежнему загрязняется отдельными жителями,и никаких решительных мер по устранению этих вопиющих безобразий никем не принимается.

В антисанитарном состоянии находятся и многие улицы села. Плохо еще включаются жители Нижневартовска в конкурс по благоустройству.

Неприступной крепостью стоит районная больница, окруженная морем грязи. Еще в 1963 году сельским Советом было решено построить тротуар до больницы, но духу хватило протянуть его всего только до районной библиотеки, а от библиотеки хоть вплавь. Позволительно спросить тов. Шмигельского, для чего принимаются все эти решения? Было в решении записано также и о строительстве мостиков, но все это осталось на бумаге. Решение принято, подписано—и с плеч долой.

Положение дел требует незамедлительных действий от лиц, отвечающих за этот важный участок. Культурно-бытовой комиссии, сельскому Совету и санитарному отделу райбольницы необходимо вплотную заняться этим вопросом и навести надлежащий порядок в селе.

С. ПЕТРОВА,
И. ВАСИЛЬЕВ.





Куйбышевская область. На Сызранском нефтеперерабатывающем заводе введена в эксплуатацию новая установка по производству компонентов высокооктанового бензина и жидких газов. За один месяц ее проектная мощность была перекрыта. Правильно подобранная технология и внедрение ряда рационализаторских предложений—вот что способствовало успеху коллектива.

9 месяцев установка работает без смены катализатора и регенерации (по проекту регенерацию проводят через три, а смену катализатора—через шесть месяцев).

На снимке: рационализаторы установки механик А.Н.Глухов, внесший 8 предложений, старший механик А.М.Меркулин, оператор М. С. Королев.

Фото А. Брянова. Фотохроника ТАСС

СКОЛЬКО ДОБРА ПРОПАДАЕТ

Неисчерпаемы богатства нашего северного края. Здесь не только нефть, газ, пушнина и рыба. На бескрайних просторах можно собирать ягоды и грибы. Умело, по-хозяйски используй время, правильно расставь в хозяйстве людей—и труд твой окупится сторицей.

Прекрасным продуктом, содержащим большое количество витаминов, является клюква—дар Севера. Только не ленись. Заготовить ее можно десятки тонн.

Но еще очень плохо наши заготовительные организации используют дары природы. Не хотят по-настоящему организовать эту работу. Сколько добра пропадает из-за нерадивости некоторых работников.

У хорошего хозяина это составило бы заметную прибыль в хозяйстве. Но в хозяйствах нашего района из года в год повторяется одно и то же.

Корликовскому отделению кооперативпромхоза на второй квартал 1964 года был доведен план по сбору 15 центнеров клюквы.

Нужно было выделить определенное количество людей, обеспечить их бочкотарой и забросить на место сбора ягод.

Однако тов.Беклемишев, который исполняет обязанности управляющего отделением, не сумел вовремя развернуть нужную подготовку и по существу сорвал это важное мероприятие. Ягод не заготовлено ни одного килограмма. **С.СМОЛИН**

Сессия Верховного Совета РСФСР

(Окончание. Начало на 1 стр.)

11 июня в Москве, в Большом Кремлевском дворце, продолжала работу третья сессия Верховного Совета РСФСР VI созыва.

Доклад министра здравоохранения республики В.В.Трофимова «О состоянии и мерах по дальнейшему улучшению медицинского обслуживания и охраны здоровья населения в РСФСР» вызвал оживленный обмен мнениями. Депутаты в своих выступлениях отмечали, что на обсуждение сессии Верховного Совета республики вынесен очень важный вопрос. Они анализировали состояние здравоохранения в отдельных краях, областях и в автономных республиках, вносили конкретные предложения по дальнейшему улучшению лечебной помощи населению, развитию медицинской науки.

Перед сессией депутаты Верховного Совета Российской Федерации с участием депутатов местных Советов проверили организацию медицинского обслуживания населения в ряде областей, краев и автономных республик.О результатах этой проверки доложил на сессии председатель комиссии по здравоохранению и социальному обеспечению Верховного Совета РСФСР депутат А. М. Загребин.

О совершенствовании форм и методов лечебно-профилактического обслуживания трудящихся говорил депутат Б.А. Попов (Ленинградская область).

Ряд проблем поднял в своей речи видный советский хирург депутат А.А.Вишневский (Москва). Он заявил, в частности, что опыт института хирургии Академии медицинских наук СССР говорит о важности широкой разработки и внедрения в практику математических диагностических машин.

Советские профсоюзы, сказал секретарь ВЦСПС Н.Н.Романов, располагают большими материальными ресурсами для осуществления заботы о здоровье, труде и быте рабочих и служащих. Только бюджет государственного социального страхования в текущем году равняется почти 10 миллиардам рублей. Он обеспечивает удовлетворение жизненно-важных нужд трудящихся и их семей. Это—пособия при заболевании, на время беременности и родов, пенсии, которые выплачиваются более чем 15 миллионам человек. Лечение и отдых по бесплатным или льготным путевкам ежегодно получают свыше 5 миллионов рабочих и служащих.

О том, как в Москве выполняется постановление ЦК КПСС и Совета Министров СССР, говорила заместитель председателя исполкома Моссовета Е.Я. Просветова. В соответствии с семилетним планом в столице осуществлено дальнейшее укрепление материально-технической базы здравоохранения. В столице построены новые больницы, открыты аптеки, 36 детских консультаций и другие медицинские учреждения. Вопросы здравоохранения неоднократно обсуждались в исполкоме Моссовета, на сессиях райсоветов, на пленумах и собраниях актива профсоюзных организаций.

В прениях выступили также министр просвещения РСФСР Е. П. Афанасенко, депутаты И.М.Дячук (Северо-Осетинская АССР), А. И. Черняев (Куйбышевская область), И.В.Юшин (Мордавская АССР и другие).

После заключительного слова министра здравоохранения РСФСРдепутата В.В.Трофимова Верховный Совет РСФСР принял постановление «О состоянии и мерах по дальнейшему улучшению медицинского обслуживания и охраны здоровья населения в РСФСР».

Затем депутаты обсудили доклад председателя комиссии законодательных предположений Верховного Совета РСФСР депутата Г. В. Поделыщикова «Проекты гражданского и гражданского процессуального кодексов РСФСР». Верховный Совет республики принял законы об утверждении этих кодексов Российской Федерации.

На сессии утверждены Указы Президиума Верховного Совета РСФСР, приняты по ним соответствующие законы и постановления.

На этом третья сессия Верховного Совета РСФСР закончила свою работу.

ТАСС.

Редактор М. ПАРФЕНЮК.

Администрация и рабочий комитет Сургутского леспромхоза с прискорбием извещают о преждевременной смерти рабочей Октябрьского лесопункта

ГОРБАЕВОЙ
Елены Алексеевны

и выражают соболезнование семье и родственникам покойной.

ПИШИТЕ НАМ ПО АДРЕСУ:
г.Нижневартовск, Школьная, 11
редакции газеты
„Ленинское знамя".
Звоните по телефону 3—68

Нижневартовская типография Управления по печати Тюменского облисполкома

Заказ № 156 Тираж 1020

Пролетарии всех стран, соединяйтесь!

Ленинское знамя

Орган Нижневартовского районного партийного комитета КПСС и районного Совета депутатов трудящихся Тюменской области

Год издания 23-й | ЧЕТВЕРГ, 18 июня 1964 года | № 49 (1896) | Цена 1 коп.

Н. С. Хрущев посетит Данию, Швецию и Норвегию

14 июня из Москвы в Калининград отбыл Председатель Совета Министров СССР Н. С. Хрущев, направляющийся с официальным визитом в Данию, Швецию и Норвегию. Глава Советского правительства посетит эти страны по приглашению правительств.

На Белорусском вокзале Н. С. Хрущева провожали руководители Коммунистической партии и Советского правительства, многочисленные представители трудящихся столицы.

* * *

Балтийск.(Калининградская область).15 июня в Балтийск прибыл направляющийся с официальным визитом в Данию, Швецию и Норвегию Председатель Совета Министров СССР Н. С. Хрущев.

С вокзала Н. С. Хрущев и сопровождающие его в поездке лица на автомашинах направились в морскую гавань.

В гавани главу Советского правительства тепло провожали представители трудящихся и общественности города.

Теплоход «Башкирия»взял курс на Копенгаген.

* * *

16 июня в столицу Дании — Копенгаген с официальным визитом на теплоходе «Башкирия» прибыли Председатель Совета Министров СССР Н.С. Хрущев с супругой и сопровождающие его лица.

Тысячи датчан пришли в Копенгагенский порт, чтобы приветствовать главу Советского правительства — посланца великой советской страны, с которой Давния поддерживает традиционные дружественные отношения. Н.С. Хрущева и сопровождающих его лиц,сошедших с борта теплохода «Башкирия» в порту, тепло приветствовал от имени правительства и датского народа премьер-министр Е. О. Краг.

Е. О. Краг и Н. С. Хрущев обменялись речами.

В этот же день Председатель Совета Министров СССР Н. С. Хрущев в первой половине дня нанес визит премьер-министру Дании Енсу Отто Крагу в его резиденции во дворце Кристиансборг.

Между Н. С. Хрущевым и Е. О. Крагом состоялась теплая, дружественная беседа.

В тот же день глава Советского правительства совершил поездку на кладбище Мингелунд, где установлен памятник датским патриотам, погибшим в годы второй мировой войны. Н. С. Хрущев возложил к подножию памятника венок.

Датчане оказывают главе Советского правительства восторженную встречу.

Никита Сергеевич посетил также Ратушу,где председатель Копенгагенского муниципалитета Х.Стьернквист дал завтрак в честь Н.С.Хрущева, его супруги и сопровождающих его лиц.

ТАСС



Копенгаген. Площадь Ратуши. Фото Киселева.

Фотохроника ТАСС

ЗА ПУДОВЫЕ НАДОИ

Животноводы Казанского производственного управления, победители социалистического соревнования за увеличение производства и заготовок продуктов животноводства в первом квартале текущего года, объявили июнь месяцем высоких надоев молока и привесов скота.

В ответ на призыв казанцев животноводы рыбартели «Красное знамя» активно включились в социалистическое соревнование за пудовые надои.

Свои обязательства доярки подкрепляют делами. На 15 июня 1963 года валовой надой в этом колхозе составлял 65375 килограммов, а в текущем году на эту же дату он составил 99706 килограммов,яли больше на 34331 килограмм.

На совесть трудятся доярки Т. И. Абрамова, А. П. Былина, А.Ф. Барабанова и Л.Н. Кошкарова.

Своим человеком в колхозе является Анна Алексеевна Слинкина. Она всегда в курсе всех колхозных дел.Не глушается она и никаким трудом в колхозе. Хорошо она наладила наглядную агитацию. Аккуратно заполняются ей показатели работы колхозников. Здесь каждый видит результаты своего труда.

С большим уважением относятся к Анне Алексеевне жители села Вампугольска.

— Она у нас здесь свой человек,—говорят они.

С. БЕШКИЛЬЦЕВ.

Этому в нашей стране подчинено все

У нашей партии нет больше заботы,чем забота о благе советских людей. «Все во имя человека, для блага человека»—таков ее девиз.

Коммунистическая партия, Советское правительство постоянно заботятся о том, чтобы трудящимся были созданы нормальные условия для высокопроизводительной работы и отдыха.Этому в нашей стране подчинено все.

Проходившая в Москве третья сессия Верховного Совета РСФСР рассмотрела несколько важных вопросов и один из них — вопрос о состоянии и мерах по дальнейшему улучшению медицинского обслуживания и охрана здоровья населения в РСФСР.

Укрепление здоровья советских людей, увеличение продолжительности их жизни — предмет особой заботы Советского государства.

7,8 миллиарда рублей — на здравоохранение,физкультуру и социальное обеспечение выделяются в Российской Федерации в 1964 году из государственного бюджета. Это на 73 процента больше, чем было израсходовано в 1958 году,а по сравнению с 1953 годом расходы увеличились более чем в четыре раза.

Вновь вступают в строй поликлиники, больницы, аптеки. За годы семилетки в лечебных учреждениях органов здравоохранения РСФСР развернуто свыше 242 тысяч больничных коек. За последние пять лет в РСФСР дополнительно открыто 1765 аптек. Внедрены в практику многие новые высокоэффективные медикаменты.

Средняя продолжительность жизни советских людей достигла почти 70 лет. О долголетии заботятся ученые в лабораториях, врачи на фабриках и заводах, в колхозах и совхозах.

Забота о здоровье трудящихся — главная задача медицинских работников.

Но думать о здоровье трудящихся должны не только медики. Это должно также стать главной заботой партийных,профсоюзных и комсомольских организаций, хозяйственных руководителей.

Постоянно следить за тем, чтобы трудящиеся отдыхали в санаториях, домах отдыха, курортах, соблюдая на производстве очередность. Заниматься вопросом отдыха трудящихся постоянно, а не от случая к случаю.

Болезнь легче предупредить, чем лечить. Это давно известная истина. Правильно организованный отдых трудящихся — уже половина успеха в этом большой государственной важности деле.

Но вся беда в том, что в нашем районе никто по-настоящему не занимается вопросами организации отдыхатрудящихся. Не стало это заботой ни партийных, ни профсоюзных и ни комсомольских организаций.

(Окончание на 2 стр.)

Вести из колхозов

Полевые работы завершены

Колхозники сельхозартели «За мир» (председатель тов. Ершов, секретарь парторганизации тов. Сухушин,село Сосьпино) завершили весенне-полевые работы по посадке картофеля. План посадки 5 гектаров ими выполнен полностью.

* * *

Организованно и дружно прошли весенне-полевые работы в колхозе«Новая жизнь» (председатель тов. Ников,секретарь парторганизации тов. Шевцова).16 гектаров,требующихся по плану, здесь засажены полностью.

Хорошо работали люди под руководством бригадира полеводческой бригады тов.Е.А. Былина.

Усердно работала бригада учащихся на колхозном поле, руководимая Евдокией Александровной Пиковой.

НА КАЛЕНДАРЕ—ИЮНЬ

Не торопятся с проведением весенне-полевых работ в сельхозартели имени Калинина (председатель тов. Ильин, секретарь парторганизация тов. Качушкин).

По плану в этом колхозе нужно посадить 10 гектаров картофаля, здесь же на 15 июня засажено только 7 гектаров.

Не спешат с посадкой картофеля и в колхозе «Красное знамя» (председатель тов Низовских, секретарь парторганизации тов. Кугаевский).

На календаре уже половина июня. Время не ждет.Сейчас все силы должны быть мобилизованы на окончание работ.

Успешное проведение весенне-полевых работ, получение высокого урожая будет практическим ответом тружеников на решения декабрьского и февральского Пленумов Центрального Комитета Коммунистической партии Советского Союза.

ХОРОША РАССАДА!

В этом году колхозу «Красное знамя» надо вырастить овощи на двух гектарах.

За выращивание рассады капусты и свеклы охотно взялись женщины.

Как и любое дело, выращивание рассады потребовало немало труда и забот.

— А рассада-то хороша!— с восхищением говорят А. Г. Загороднева и А. А. Слинкина. Потрудились не напрасно.

Прекрасную рассаду капусты и свеклы вырастил И. И. Михайловский.

Хватит этой рассады и колхозу, можно обеспечить и население.

Б. СОЗОНОВ.

Сохранить полученный приплод

Много и отрудились звероводы рыбартели „Красное знамя" А. Е. Новосельцева и Е. Т. Бузаева, чтобы получить такие результаты.

А результаты на звероферме неплохие. На каждую штатную самку серебристо-черных лисиц по плану требовалось получить по 3 щенка, а получено по 3,5 щенка. Песцов надо было получить на штатную самку по 5, а получено фактически по 6 щенков. Отдельные самки лисиц дали приплод до 10 щенков, а песцы—от 10 до 14.

Звероводами принимаются все меры для сохранения полученного приплода.

Задача сохранения полученного приплода на звероферме потребует большой заботы от звероводов, а обеспечение зверей кормами должно беспокоить и правление артели.

С. АНДРЕЕВ.

Этому о нашей стране подчинено все

(Окончание. Начало на 1 стр.)

Этот вопрос в большинстве организаций отодвигается на задний план, как второстепенный. Главная забота—выпуск продукции. а о том, что дают эту продукцию люди—многие забывают. Почему бы не поставить на службу здоровья человека природу нашего северного края. Сколько живописных уголков в окрестностях Нижневартовска. Организованные выезды в лес, на озеро с удочками, рыболовными снастями—можно ли еще желать чего-то лучшего. Нужно только позаботиться,организовать.

Правда. местный комитет профсоюзной организации парткома зимой этого года проводил коллективное мероприятие (поездку на рыбалку), но эти начинания не стали традицией в коллективе.

Следует особо продумать вопрос организации отдыха молодежи. Решение этого вопроса не терпит больше никаких отлагательств. Райком же комсомола, который должен стоять во главе этого дела, очень мало занимается организацией отдыха комсомольцев и молодежи. В большинстве случаев все его благие намерения остаются только намерениями. Взять хотя бы пример с организацией катка. Вот уже в течение двух лет затрачивается труд комсомольцев впустую. Делают, трудятся, а потом, так и не закончив, бросит. Такая же почти картина с оборудованием спортивной площадки. Вот уже около месяца идут подготовительные работы. Не много ли, тов. Поликов! Но здесь вам не удается остановиться и бросить на полпути. Тяга у молодежи к спорту велика.

Спортивные площадки должны стать основным местом проведении досуга комсомольцев и молодежи. «Спортивные площадки—каждому селу»—под таким девизом должны строить свою работу комсомольские организации.

Нельзи не сказать и о том, что спортивной работе в нашем районе не придается должного значения. Взять хотя бы тот факт, что на проходившие нынче в Ханты-Мансийске лыжные соревнования. наш район не смог выставить ни одного спортсмена. И что главное, райком комсомола (первый секретарь тов. Поликов) отнесся к этому с ледяным равнодушием. Полно. Уж комсомольцы ли в районном комитете комсомола?

В деле охраны здоровья и отдыха трудящихся не менее важным вопросом является соблюдение правил санитарии.

Совет Министров СССР в конце 1963 года утвердил новое положение о государственном санитарном надзоре. Этим положением санитарным врачам предоставлены большие права, что позволит принять ряд эффективных мер по борьбе с нарушениями санитарного режима. В связи с этим нельзя не сказать о том, что жители Нижневартовска из года в год пользуются для питья загрязненной водой из реки. Что это, т. Брыль, порядок? Или забота о здоровье человека? Нет. Это казенщина и равнодушие.

Санитарной службе надо умело, со знанием дела пользоваться предоставленными правами, видеть главную свою задачу в создании наиболее благоприятных гигиенических условий для жизни, работы и отдыха трудящихся.

Все шире развертывается массовое движение трудящихся за санитарную культуру и здоровый быт, инициатором которого явилась партийная организация Тульской области. Оно распространилось теперь почти по всей стране. Благоустраиваются тысячи сел и деревень.

Мало, но благоустраивается и наше село. Школьники садят деревья, а вот кто позаботится о школьниках? Весной и осенью ребятишки тонут в грязи, так как подходов к школе нет также как и к больнице. Что это, тов. Шмигельский, порядок? Или ребенок придет с сухими ногами в школу, или с мокрыми и холодными он занимается пять, шесть часов. О здоровье детей надо также подумать. Проложить тротуары к школе и больнице необходимо.

Вопросы благоустройства села должны беспокоить партийные, профсоюзные и комсомольские организации, которые еще очень мало занимаются этим.

Особо следует сказать о воскресенье—дне отдыха после напряженной трудовой недели. К сожалению, мы, живущие на берегу красавицы-Оби, никак не используем наши водные просторы. А ведь отдых на воде—самый полезный для здоровья. Человек должен отлично отдохнуть в свой выходной день. Ибо в хорошем отдыхе—новый заряд трудовой энергии, бодрого настроения, крепкого здоровья человека, строящего коммунизм.

Вот почему организация отдыха трудящихся всегда была и остается задачей большого государственного значения, и она должна быть постоянно в центре внимания местных Советов депутатов трудящихся, партийных, комсомольских и профсоюзных организаций.

С. ПЕТРОВА.

СТАВРОПОЛЬСКИЙ КРАЙ. Новый санаторий Центросоюза в городе-курорте Ессентуки принял первых отдыхающих. Сюда приехали 250 работников потребительской кооперации страны.

В здании удобные, светлые комнаты, клуб, библиотека, хорошо оборудованные лечебные кабинеты. Все бальнеологические процедуры можно принимать непосредственно на территории здравницы.

Фото В. Михалева.

Фотохроника ТАСС



АВТОМОБИЛЬНЫЙ ДОКТОР

Три месяца назад к нам, в транспортный цех Мегионской нефтеразведочной экспедиции пришел на работу Анатолий Никифоров. Его поставили на ремонт двигателей. Тракторист и шофер. Анатолий прекрасно знает машины и отлично их ремонтирует.

Как бы рано ни пришел на работу. Анатолий уже в цехе, хлопочет возле машины. Он всегда найдет, чем заняться!

Но вот двигатель собран. Анатолий Никифоров. словно доктор возле больного, ходит, прослушивает двигатель: нет ли где неисправности? Беспокоится, чтобы не отказал тот или иной механизм во время работы, чтобы не пришлось автомобиль или трактор тянуть на буксире из рейса. В газетах, по радио часто рассказывают о шоферах и трактористах, выполняющих и перевыполняющих производственные задания, но как мало пишут о слесарях, которые ремонтируют машины передовым шоферам и трактористам!

Работа у слесаря грязная и трудная. Ремонтник всегда в масле и саже. Бывает, не сразу отыщешь неисправность, из-за которой машина вышла из строя, и очень долго иногда лазит слесарь и под машиной, и возле нее, пока, наконец, не «исцелит» автомобиль или трактор. Но вот машина готова, двигатель работает ритмично—можно снова в рейс. Ушла машина, оставив в гараже запах сгоревшего горючего, да масло на руках слесаря...

Иной может подумать, что труд слесаря—неблагодарный труд. Но не так думает Анатолий. Чем больше машин уходит из гаража, тем радостнее блестят глаза его, и чем больше машин стоит неисправными, тем темнее становится взгляд слесаря.

Часто можно видеть, что не только новички трактористы и шоферы обращаются за советом к нашему слесарю, но и старые, опытные «зубры» приходят к Анатолию, и Анатолий поступает по принципу: «умеешь сам—научи других».

Мегионская нефтеразведочная экспедиция—предприятие молодое, и в транспортном цехе не все еще операции механизированы, но Анатолий не унывает. Он старается механизировать участок, на котором работает. Недавно Анатолий придумал приспособление для снятия двигателя и постановки его обратно на машину. Если раньше на этом деле вручную было занято десять человек, то сейчас—один слесарь, причем он не прилагает особых физических усилий.

Сейчас Анатолию Никифорову повысили разряд. Он стал бригадиром. Хлопот прибавилось, но энергии у парня хватит, хорошо будет руководить бригадой. Анатолий борется за звание ударника коммунистического труда. Глядя на него, на его отношение к работе, можно с уверенностью сказать, что юноша добьется своего, будет ударником коммунистического труда!

Е. СЕДЫХ,
слесарь.

Село Мегион.

КОЛЯ БЕГАЕТ

«Скорая помощь» доставила в наровлинскую районную больницу Колю Андрейчука. Мальчик из белорусского села Линов попал под ножи сенокосилки. В регистрационном журнале больницы появилась запись: «Неполная травматическая ампутация в области голеностопных суставов».

Хирург Григорий Дунаевский решился на сложнейшую и незнакомую операцию: пришить и оживить конечности. Четыре с лишним часа длилась эта редчайшая операция. Дунаевский осторожно сложил и скрепил раздробленные кости, сшил кровеносные сосуды, мышцы, соединил сухожилия, наложил гипсовые повязки.

Сейчас Коля Андрейчук абсолютно здоров. Коля бегает! Причем обгоняет многих своих сверстников.

НОВИНКИ ХИМИИ

НА СМЕНУ „ТАЙГЕ"—„ДЭТА"

Надежнее накомарников и специальных сеток защитит лесозаготовителей, геологов и охотников, рыболовов и туристов от гнуса новый препарат, созданный учеными Технологического института имени Ленсовета. «Дэта» действует в течение 6—8 часов и значительно эффективнее получившего широкую известность крема «Тайга». Препарат не вреден для кожи.

Кроме комаров, «Дэта» отпугивает мокрецов, слепней, клещей и других насекомых. Новый крем был испытан экспедицией Зоологического института Академии наук СССР на строительстве Красноярской ГЭС в период массового лета гнуса и заслужил оценку «отлично».

ТАСС

ШИРОКИЙ ШАГ РОССИЙСКОЙ ИНДУСТРИИ ЗА 1959—1963 ГОД *СВЕРХ ПЛАНА*

- выпущено минеральных удобрений—2,2 млн. тонн;
- добыто нефти 20 млн. тонн;
- выпущено сельскохозяйственных машин — на 1 млрд. рублей;
- выплавлено стали—более 9 млн. тонн;
- произведено приборов и средств автоматизации более, чем на 570 млн. рублей;
- выработано проката около 8 млн. тонн;
- изготовлено хлопчато - бумажных тканей—1,2 млрд. погонных метров;
- кожаной обуви—свыше 50 млн. пар.

Плюс химизация:

Бурно росла в прошедшее десятилетие и вторая ударная сила коммунизма—ХИМИЧЕСКАЯ ИНДУСТРИЯ. Вот цифры и факты, характеризующие ее стремительное развитие.

◆ ЗА ПЯТЬ ЛЕТ СЕМИЛЕТКИ поднялись 42 новых крупных предприятия, вступили в строй более 300 химических новых крупных производств. Две трети основных фондов химической промышленности—заводы и цехи, построенные за годы семилетки.

За последние пять лет на строительство химических предприятий израсходовано 5,3 миллиарда рублей. Это почти в 1,5 раза больше, чем за все 40 лет Советской власти, предшествовавшие майскому Пленуму ЦК КПСС.

Заявление Белого Дома

ВАШИНГТОН, 15 июня (ТАСС). Посол США в Южном Вьетнаме Генри К. Лодж заявил сегодня, что сообщении о его отставке в ближайшие тридцать дней «совершенно не соответствуют действительности» передает агентство АП из Сайгона.

Секретарь Белого Дома по вопросам печати Джордж Риси заявил сегодня, что президент Джонсон не получал никакого письма от Лоджа с просьбой об отставке.

За редактора Н. СИТНИКОВА.

ПИШИТЕ НАМ ПО АДРЕСУ:
с. Нижневартовск, Школьная, 11 редакции газеты
„Ленинское знамя".
Звоните по телефону 3—68

Нижневартовская типография Управления по печати Тюменского облисполкома

Заказ № 158 Тираж 1020

Пролетарии всех стран, соединяйтесь!

Ленинское знамя

Орган Нижневартовского районного партийного комитета КПСС и районного Совета депутатов трудящихся Тюменской области

Год издания 23-й | ВОСКРЕСЕНЬЕ, 21 июня 1964 года | № 50 (1899) | Цена 1 коп.

Товарищ Н. С. Хрущев в Дании

Копенгаген. 17 июня начались переговоры между Председателем Совета Министров СССР Н.С. Хрущевым и премьер-министром Дании Е. О. Крагом.

В ходе переговоров, протекавших в дружественной атмосфере, состоялся откровенный, полезный обмен мнениями по широкому кругу вопросов, касающихся отношений между Советским Союзом и Данией.

Н. С. Хрущев и Е. О. Краг с удовлетворением отметили, что между СССР и Данией установились хорошие добрососедские отношения, и выразили готовность всемерно укреплять и развивать эти отношения в интересах советского и датского народов, в интересах мира и международной безопасности.

В тот же день Н. С. Хрущев нанес визит королю Дании Фредерику IX. Во время визита между королем Фредериком IX и Н. С. Хрущевым состоялась беседа, прошедшая в дружественной обстановке.

Обычно тихая копенгагенская улица Бельльмансгаде в этот день была заполнена народом. Люди на тротуарах, балконах, в окнах. Во второй половине дня сюда приехал Председатель Совета Министров СССР Н. С. Хрущев. Вместе с ним — премьер-министр Дании Е. О. Краг.

По приглашению датских хозяев Н. С. Хрущев посетил несколько квартир в новом жилом доме. Никита Сергеевич беседовал с проживающими там, интересовался условиями их жизни и труда. Советскому гостю везде оказывали самый радушный прием.

Никита Сергеевич побывал также в расположенном на этой улице детском саду.

* * *

Глава Советского правительства Н. С. Хрущев, находящийся в Дании с официальным визитом, и сопровождающие его лица 18 июня прибыл из Копенгагена в город Оденсе на острове Фюн. Вместе с Н.С.Хрущевым прибыл премьер-министр Дании Е. О. Краг.

На острове Фюн Никита Сергеевич познакомился с сельскохозяйственным именем министра сельского хозяйства Карла Скутте «Брайнехойгорд». Главными культурами хозяйства там являются сахарная свекла, рожь, пшеница, овес, люцерна, травы. Каждая ферма состоит из коров красной датской молочной породы. От каждой коровы ежегодно получают в среднем 230 килограммов масла. Ежегодно ферма «Брайнехойгорд» продает 350-400 поросят.

В центральной части острова Фюн Н. С. Хрущев осмотрел поместье бывшего премьер-министра Дании Эрика Эриксена. Здесь возделываются в основном те же культуры, что и в хозяйстве «Брайнехойгорд». Стадо племенного скота фермы много раз получало премия на сельскохозяйственных выставках. Удои на ферме выше среднего.

Н.С.Хрущев посетил также ферму крестьянина Енса Андерсена.

Из сельскохозяйственной школы Н. С. Хрущев и другие советские гости направились в ратушу города Оденсе.

После осмотра ратуши Н. С. Хрущев, Е.О. Краг и сопровождающие их лица посетили Домузей Ганса Христиана Андерсена.

Повсюду Председатели Совета Министров СССР и датского премьер-министра тепло приветствовали тысячи жителей города.

Вечером того же дня Никита Сергеевич и сопровождающие его лица возвратились в Копенгаген.

ТАСС

Массовым тиражом

Издательство политической литературы выпустило в свет стенографический отчет о работе Пленума Центрального Комитета Коммунистической партии Советского Союза, проходившего 10-15 февраля 1964 года.

Отчет содержит доклад министра сельского хозяйства СССР П. П. Воловченко «Об интенсификации сельскохозяйственного производства на основе широкого применения удобрений, развития орошения, комплексной механизации и внедрения достижений науки и передового опыта для быстрейшего увеличения производства сельскохозяйственной продукции»; доклад члена Президиума ЦК КПСС, секретаря ЦК КПСС М. А. Суслова «О борьбе КПСС за сплоченность международного коммунистического движения», содоклады, а также речи выступавших по обсуждавшимся вопросам, постановления Пленума ЦК КПСС, принятые по докладам П. П. Воловченко и М.А. Суслова.

* * *

Издательство социально-экономической литературы «Мысль» выпустило в свет массовым тиражом брошюру «О характере отношений между социалистическими странами». Она составлена из материалов, опубликованных в газете «Известия» 30 мая, 3 и 5 июня 1964 года. При издании материалов отдельной брошюрой в них внесены некоторые дополнения.

ТАСС

ЛЕС СЕВЕРА — НОВОСТРОЙКАМ РОДИНЫ!



Нижневартовский район. Новостройки страны с нетерпением ждут сибирскую древесину. Долг лесозаготовителей — доставить ее потребителям в срок.

Июнь — самый ответственный месяц на сплаве леса. Трудовое напряжение царит всюду. Сплав идет.

На снимке: пошли плоты лесозаготовителей Октябрьского лесопункта для новостроек страны.

Фото С. Антуфьева.

Социалистические обязательства

Мегионского сельского Совета депутатов трудящихся на 1964 год

Образцово подготовить школы к новому учебному году. Заготовить для них необходимое количество дров, создать нормальные условия для работы учителей.

Закончить ремонт и оборудование сельского клуба, библиотеки, медицинских пунктов и детских учреждений.

Добиться оборудования красных уголков в Лекрысово и Мысовой Мегс. К началу четвертого квартала полностью их радиофицировать. Практиковать регулярные выезды в эти бригады передвижной библиотеки и кинопередвижки.

В целях благоустройства поселков в текущем году проложить тротуаров не менее 1500 метров, огородить штакетником полисадники (500 метров) и высадить не менее 600 деревьев. На территории клуба разбить сквер и оборудовать спортивную площадку. Для работ по благоустройству широко привлекать общественность, организуя субботники и воскресники.

Обеспечить бесперебойную работу магазинов, ларьков, столовых и мастерских по бытовому обслуживанию трудящихся. Бороться за повышение культуры обслуживания населения.

Добиться улучшения работы отделения связи, обеспечить своевременную доставку почты в колхозные бригады. Упорядочить работу радиоузла.

Добиться того, чтобы улицы населенных пунктов содержались в чистоте, места застроек очищались от строительного мусора.

Организовать водоснабжение населения.

Регулярно проводить сессии (6 сессий в год) и заседания исполкомов (1-2 раза в месяц). Добиться активного участия всех депутатов в работе постоянных комиссий сельского Совета. Каждому депутату не менее двух раз в течение года отчитаться перед своими избирателями.

Наладить работу самодеятельных общественных организаций (товарищеских судов, народных дружин, женсоветов и других).

Ликвидировать факты правонарушений.

Чаще практиковать проведение общепоселковых собраний, на которых обсуждать вопросы быта населения, благоустройства, торговли и другие.

Обеспечить перевыполнение государственных планов и повышение производительности труда каждым предприятием сельского Совета.

Выполнить план по капитальному строительству, борясь за высокое качество строительных работ и ввода в эксплуатацию строящихся объектов.

Добиться увеличения надоев молока и надоить на каждую корову не менее 1500 килограммов.

К концу текущего года иметь общее поголовье крупного рогатого скота 720 голов, в том числе 300 коров.

Продать государству молока 2 500 центнеров, мяса 350 центнеров.

Получить деловой выход щенков серебристо-черных лисиц не менее четырех на штатную самку. Сохранить весь приплод.

Посадить 10 гектаров картофеля и 2 гектара овощей.

Довести урожай картофеля до 100 и овощей до 130 центнеров с гектара. Вывезти на поля навоза по 40-50 тонн на гектар.

Заготовить сена по 40 центнеров на условную голову и по 60 центнеров силоса на корову.

Достроить коровник на 150 и телятник на 60 голов. Капитально отремонтировать все животноводческие помещения до начала стойлового периода.

Выполнить план рыбодобычи к 7 ноября и сдать сверх плана 50 центнеров рыбы.

Выполнить бюджет сельского Совета к 1 декабря 1964 года.

Своевременно финансировать все подведомственные учреждения.

К 1 ноября выполнить план сбора средств по каждому виду платежей и самообложению.

СПЕКТАКЛЬ УДАЛСЯ

Артисты Тобольского драматического театра второй год радуют вартовчан постановкой своих спектаклей. Выступления тоболяков — значительное событие в культурной жизни Нижневартовска. И нам тем радостнее отметить это, что удачная игра артистов доставила истинное удовольствие не только любителям театрального искусства, но и всем зрителям.

18 июня ими была поставлена пьеса А. Афиногенова «Машенька». Сама по себе тема пьесы имеет исключительно важное значение и не может не интересовать зрителей. В соединении с умелой игрой многих артистов, спектакль оставил у зрителей хорошее впечатление.

Не претендуя на исчерпывающую оценку игры исполнителей, хочется сказать свое мнение. Мнение рядового зрителя.

Старый академик Окаемов в исполнении артиста С.М.Купцова получился убедительным. Определенной удачей спектакля нужно считать центральный образ, образ Машеньки в исполнении артистки Л. М. Мошкиной.

Артист Г. В. Кристель создал правдивый образ геолога Леонида Борисовича. Нельзя согласиться с трактовкой образов учащихся, особенно образа Сени (артист Нехаев). Сильно бросается в глаза ходульность и посодержательность этих восьмиклассников, шестнадцатилетних юношей и девушек, комсомольцев. Нельзя так обеднять нашу учащуюся молодежь. Из учащихся, не считая Машеньки, наиболее удачен образ Виктора (артист В. В. Калегин). Очень жаль, что умная и обаятельная Нина Александровна в исполнении артистки Л.В.Пыховой получилась несколько трафаретной, артистка не «вжилась» в образ талантливого воспитателя.

В общем же, несмотря на отдельные неудачи, спектакль «Машенька» произвел на зрителей приятное впечатление.

Н. ВАХОВСКИЙ.

ЖЕМЧУЖИНА ЗЕМЛИ ТЮМЕНСКОЙ

ЭТА ЗЕМЛЯ поражает своими размерами. Она раскинулась на тысячи километров — от знойных степей Казахстана до мерзлых берегов Ледовитого океана. Раздолье такое редко где встретишь! Но по-настоящему заселена только ее южная часть. От Тобольска на север селения, как островки в безбрежном море.

Еще в 1932 году знаменитый ученый И.М. Губкин сказал: в Западной Сибири должна быть нефть. Но в ту пору геологи были слабо вооружены. С голыми руками было нечего и думать о поисках. Лишь спустя двадцать лет в маленьком поселке Березово, в низовьях Оби, появились первые разведчики: поставили буровые, разбили палатки. И вдруг команда: «Все свернуть». Последователи Губкина с обидой в сердце стали разбирать буровые и палатки, грузиться на пароход.

В чем причина неленого приказа? Оказывается, группа ученых—противников Губкина—во главе с кандидатом наук Назаркиным убедила планирующие органы, что искать нефть в Западной Сибири бесполезная трата времени и средств. Дескать, древнее море, заливавшее Западно-Сибирскую низину, было холодное. В нем не могли обильно развиваться растительный и животный миры. А раз так, откуда быть нефти?..

В Березове каким-то чудом осталась маленькая группа геологов под началом А. Быстрицкого, ныне лауреата Ленинской премии. Они ослушались приказа, стали на свой страх и риск испытывать пробуренную скважину. Поиск принес удачу: на волю вырвался могучий фонтан газа. Рев его был слышен на десятки километров вокруг. Фонтан снес буровую и долго еще бушевал, словно хвастаясь перед изумленными людьми своей исполинской силой.

Много времени пришлось потратить Тюменскому обкому партии, чтобы развенчать несостоятельность теории скептиков. Лед недоверия к Западно-Сибирской нефтегазоносной провинции ломался не сразу.

А КРАЙ оказался воистину богатейшим. Тюменское геологическое управление, которое было создано по настоянию обкома партии, развернуло широчайший фронт поисковых работ. Решительный и опытный разведчик, ныне Герой Социалистического Труда и лауреат Ленинской премии Ю.Г. Эрвье предложил смелую стратегию поиска. Геологические партии разошлись по всему тысячеверстному пространству от Уральских гор до берегов Енисея, от Полярного круга до курганских степей. Скептики снова подняли голову: мол, распыляются силы и средства, а вдруг впустую? И все же прогнозы тюменских стратегов полностью оправдались. Фонтаны нефти и газа ударили не только на западе области, но и на востоке, на севере и даже на юге—под самой Тюменью.

Из 116 скважин, пробуренных в прошлом году, 73 оказались продуктивными. Специалисты знают, какой это высокий показатель. Но геологи утверждают: выявлены далеко не все богатства подземных кладовых края. В самом деле, на один квадратный километр перспективной площади здесь пробурено менее одного погонного метра скважин, тогда как в Башкирии—60, а в Чечено-Ингушетии—более 250 метров. Геологи удивит и порадуют людей еще не одной находкой. Только в этом году тюменские разведчики открыли несколько новых крупных месторождений нефти и одно газовое.

В ДЕКАБРЕ минувшего года принято решение об освоении нефтяных и газовых месторождений Тюменской области. В марте создано объединение «Тюменьнефтегаз». На него возлагается задача—вдохнуть кипучую жизнь в дремавший край, добыть его несметные сокровища для народа. Новая мощная база должна быть создана в очень короткие сроки, гораздо быстрее, чем поднималось Второе Баку. За семилетие в ее строительство будет вложено около двух миллиардов рублей.

Там, где шумела тайга, вырастут города и поселки. Вблизи древнего Сургута—поселка на Средней Оби—поднимутся современные светлые города с 200-тысячным населением. Здесь будет самый мощный нефтяной бассейн. Из Тюмени к нему проложат хорошие дороги, а оттуда протянется нефтепровод, по которому добытое сырье потечет в Омск и вольется в магистральный трубопровод Туймазы—Иркутск.

Сейчас и Сургуте, Мегионе, Нефтюганске уже обустраиваются промыслы, проложены местные нефтепроводы, приготовлены емкости—резервуары, заложены эксплуатационные скважины. В Омск уже пришли первые баржи с тюменской нефтью.

Второй крупный бассейн создается на западе области, на берегах Конды. Здесь нынче тоже начнется добыча жидкого топлива.

Третий объект—Игрим, где уже создано промысловое управление. Быстрыми темпами сооружается газопровод Игрим—Серов. В будущем году металлурги Серова получат по нему миллиард кубометров природного газа. А еще через год он поступит в Нижний Тагил и другие Города Среднего Урала.

В будущем году следовало бы подать газовский газ в Норильск. Для этого надо построить 400-километровый трубопровод. А охтеурский направить мартенам Кузбасса, заводам Новосибирска. Это не так уж далеко—800 километров. Ближе, чем Южный Урал от Газли.

ПОИСТИНЕ легендарные дела затеваются на тюменской земле. Они зовут на подвиги тех, кто смел, кто горяч душой.

Здесь найдется работа строителям, авиаторам, речникам, механизаторам, буровикам.

Сейчас в наше объединение поступает много писем от нефтяников Башкирии, Татарии и других мест. Вот письмо из города Белеева от Героя Социалистического Труда Ричарда Аллаярова: «Буровики Башкирии живут мечтой о покорении тюменской нефтяной целины. Ежедневно мы провожаем туда десятки специалистов. И наша бригада в полном составе тоже хочет принять участие в разработке тюменских недр».

Особенно ждут в Западной Сибири вышкомонтажников, буровиков, хотелось бы, чтобы приезжали целыми бригадами—сразу, с ходу они могли бы взяться за дело.

К гигантской стройке на просторах Тюменской области привлечены многие заводы страны. Из Иркутска идут краны. Кострома шлет экскаваторы. Москва—автомобили. Челябинск—тракторы, Рыбинск—плавучие краны. Но пока оборудование и механизмы поступают в мизерном количестве. Руководителям предприятий следовало бы знать, что основной путь доставки машин к промыслам—реки. Если запланированная на нынешний год техника не придет в летние месяцы, то получим мы ее тогда с большим опозданием.

Министерство речного флота РСФСР, Главное управление Гражданского воздушного флота обязаны значительно увеличить количество судов и самолетов в области.

Проектированием промыслов, дорог, трубопроводов, поселков и городов занимается много организаций Москвы, Ленинграда, Куйбышева, Башкирии и Татарии. Но проектные работы ведутся медленно. Это сдерживает строительство и эксплуатацию промыслов. До сих пор не решен вопрос, как сооружать эксплуатационные вышки в низинах, на затопленных местах. Недавно у нас создан свой комплексный институт «Гипротюменьнефтегаз». Однако он еще не укомплектован специалистами.

Надо по-боевому, организованно и дружно взяться за выполнение указаний партии и правительства о быстрейшем освоении богатств Западной Сибири.

А. СЛЕПЯН,
начальник объединения «Тюменьнефтегаз».

г. Тюмень.



Библиотекой «каменных книг» называют построенное в Тюмени книгохранилище. Здесь хранятся керны — пробы пород, полученные разведчиками недр при буровых работах в Тюменской области. Они дают представление о строении земной коры на глубине до 3600 метров на площади, превышающей 800 тысяч квадратных километров. «Читателями» этой своеобразной библиотеки являются специалисты, занимающиеся изучением геологического строения Приобской низменности.

На снимке: геолог Тюменской комплексной геологоразведывательной экспедиции В. В. Девяшина исследует керн.

Фото С. Юдина. Фотохроника ТАСС

НЕОБЫКНОВЕННЫЕ БОТИНКИ

СВЕРДЛОВСК. На фабрике «Уралобувь» с конвейера сошла первая партия необыкновенных ботинок. У них высокая пятисантиметровая подошва. И обладает эта подошва немаловажным свойством: она гасит вибрацию. Первый слой подошвы—обыкновенная плотная резина, а второй и третий—специальная, губчатая. Она-то и поглощает колебания пола или агрегата, на котором стоит рабочий.

Обувь эта испытана на Свердловском заводе железобетонных изделий. Новинку высоко оценили специалисты и рабочие. Уже в этом году фабрика выпустит 20 тысяч пар виброгасящих ботинок.

Курам на смех

Старая пословица гласила: «Курица—не птица»... Эта пословица жизнью отвергнута. Так как на каждом шагу жизнь подтверждает обратное—курица оказалась птицей и притом птицей не только вредной, но и зловредной. Здесь можно перечислить все «грехи» этой коварной птицы.

Она подлая, поклевала добрую долю крупяного лимита; эта тварь разрыла цветочные клумбы и грядки овощей; особенное пристрастие имеет эта птица к огурцам и им она не дает никакой пощады; и наконец, из-за такого ничтожества, как курица, поссорились добрые соседи.

Видите, какая эта вредная птица.

И какую же управу можно найти на эту самую курицу? И можно ли вообще как-то укротить ее? Оказывается — нельзя. По крайней мере так считает председатель исполкома Нижневартовского сельского Совета тов. Шмигельский И. А., большой любитель всякой живности. Так считают и большинство владельцев куриных стад. И когда обращались к ним с просьбой, найти управу на курицу, нам ответили: «Нет такого закона, чтобы курица сидела взаперти, она птица вольная, а чтобы она не разрывала ваши цветники и гряды—огораживайте их плотным забором, закрывайте сотками».

Ну, а как же быть, если этого сделать нельзя?

— «Не знаем, — сказали нам,—поступайте как хотите, а курицу обижать мы вам не позволим».

За такую защиту вредной птицы очень довольны тов. Шмигельским владельцы кур. Не знаем как сами куры к этому относятся, но по их нахальному поведению видно, что им тоже по душе такой защитник.

Что же касается остальных жителей поселка, которые страдают от куриного нахальства и беспечности их хозяев, то их мнении тов. Шмигельского не интересуют.

Мы же не согласны с теми, кто считает невозможным найти управу на кур. Во всех благоустроенных поселках владельцы кур держат их в закрытых помещениях, а не на чужих огородах и цветниках.

Естественно задать вопрос тов. Шмигельскому и всем владельцам кур—почему же те, кто не имеет кур, должны работать на кур и их владельцев?

Если даже исполком сельского Совета и вынесет решение «Об укрощении кур», то все равно мало надежды на спасение. Почему?—спросите вы. Да все потому, что ни одно решение сельского Совета не выполняется. Взять хотя бы решение о том, чтобы собаки были привязаны. Что, разве выполняется это решение? А о скоте. Бродит скот по селу, объедая саженцы, зато решение принято и подписано.

Нам думается, что исполком районного Совета скажет об этом свое слово.

Что же касается крупяного лимита, то об этом тоже следует подумать соответствующим органам. Это тем легче сделать, что на этот счет есть закон.

Пока еще не все цветники и грядки разрыты курами, укротите эту вредную птицу, призовите к порядку их хозяев. А то получается курам на смех.

И. ВАСИЛЬЕВ.

За редактора Я. СИТНИКОВА.

Гражданин **Лаврентьев Александр Федорович**, проживающий в селе Мегион, возбуждает дело о расторжении брака с гражданкой **Лаврентьевой Александрой Леонтьевной**, проживающей в селе Мегион, Нижневартовского района.

Дело подлежит рассмотрению в Нижневартовском народном суде.

ПИШИТЕ НАМ ПО АДРЕСУ:

г. Нижневартовск, Школьная, 11 редакции газеты

„Ленинское знамя".

Звоните по телефону 3—68

Нижневартовская типография Управления по печати Тюменского облисполкома

Заказ № 159 аж 10 0

Пролетарии всех стран, соединяйтесь!

Ленинское знамя

Орган Нижневартовского районного партийного комитета КПСС и районного Совета депутатов трудящихся Тюменской области

Год издания 23-й | ЧЕТВЕРГ, 25 июня 1964 года | № 51 (1800) | Цена 1 коп.

МАРШРУТ МИРА

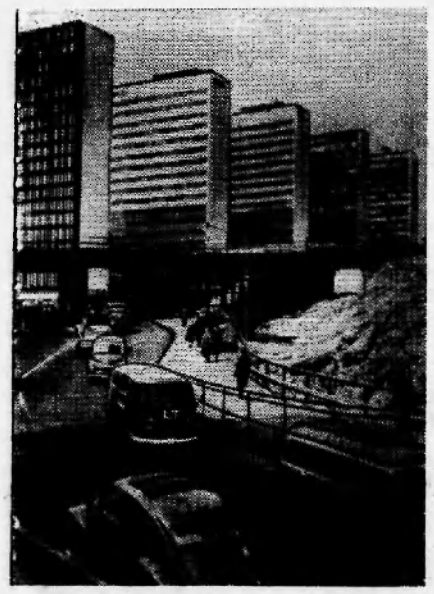

Столица Швеции Стокгольм. Новые дома.
Фото Прессенс бильд—ТАСС

КОПЕНГАГЕН, 21 июня. Сегодня закончился официальный визит Председателя Совета Министров СССР Н. С. Хрущева в Данию.

Состоялись торжественные проводы главы Советского правительства. Провожать Н.С.Хрущева и сопровождающих его лиц прибыли Премьер - Министр Данин Е.О Краг, министры, представители общественности, корреспонденты.

Е. О. Краг и Н.С.Хрущев обменялись речами.

Звучат государственные гимны СССР и Дании.

Теплоход «Башкирия», на котором находится Председатель Совета Министров СССР Н.С.Хрущев и сопровождающие его лица, берет курс в сторону Швеции.

* * *

СТОКГОЛЬМ, 22 июня на теплоходе „Башкирия" с официальным визитом в Стокгольм прибыл Председатель Совета Министров СССР Н.С. Хрущев с супругой и сопровождающие его лица.

Председатели Совета Министров СССР и сопровождающих его лиц встречали Премьер-Министр Швеции Т.Эрландер с супругой, члены правительства, представители общественности и печати, дипломаты.

Премьер-Министр Т. Эрландер обратился к прибывшим с речью. С ответной речью выступил Н.С. Хрущев. Речи Т.Эрландера и Н.С.Хрущева были тепло встречены присутствующими.

По пути следования в замок „Хага", который будет резиденцией главы Советского правительства во время его пребывания в Швеции, Н. С. Хрущева тепло приветствовали жители Стокгольма.

Прибывший 22 июня в Стокгольм Председатель Совета Министров СССР Н. С. Хрущев нанес визит королю Швеции Густаву VI Адольфу.

Между королем Густавом VI Адольфом и Н. С. Хрущевым состоялась дружественная беседа.

В тот же день король Швеции Густав VI Адольф дал завтрак в честь Председателя Совета Министров СССР Н.С.Хрущева и Н.П.Хрущевой.

Во время завтрака король Швеции и Председатель Совета Министров СССР обменялись дружественными тостами.

Затем Н. С. Хрущев нанес визит Премьер-Министру Швеции Т.Эрландеру.

Между Н. С. Хрущевым и Т. Эрландером состоялась дружественная беседа по вопросам, представляющим взаимный интерес.

ТАСС

СОВМЕСТНОЕ

советско-датское коммюнике

КОПЕНГАГЕН. Сегодня здесь состоялось подписание совместного советско-датского коммюнике. С советской стороны коммюнике подписал Председатель Совета Министров СССР Н. С. Хрущев, с датской—Премьер-Министр Дании Е. О. Краг. В коммюнике, в частности, говорится:

По приглашению правительства Дании Председатель Совета Министров Союза Советских Социалистических Республик Н. С. Хрущев посетил Данию с ответным визитом с 16 по 21 июня 1964 года.

Председатель Совета Министров СССР Н. С. Хрущев имел беседы с Премьер-Министром Енсом Отто Крагом и другими членами правительства Дании.

В беседах, проходивших в откровенной и дружественной атмосфере, стороны обсудили ряд вопросов, затрагивающих современную международную обстановку, а также вопросы, касающиеся отношений между Советским Союзом и Данией.

Стороны с удовлетворением констатировали, что в развитии международных отношений за последнее время наметилась известная разрядка напряженности и что имеются возможности дальнейшего улучшения отношений между государствами.

С советской стороны было выражено понимание того, что правительство Дании не разместило и не намеревается размещать ядерное оружие на датской территории. Эта позиция является серьезным вкладом в дело упрочения мира на севере Европы. Обе стороны подтвердили свою решимость не ослаблять усилий в поисках решений, которые могли бы содействовать укреплению всеобщего мира, особенно в Европе.

При рассмотрении двухсторонних отношений между Советским Союзом и Данией, указывается в коммюнике, стороны с удовлетворением отметили, что эти отношения продолжают укрепляться и развиваться в духе дружбы и добрососедства, в интересах народов обеих стран, в интересах укрепления мира и международной безопасности.

Стороны высказали удовлетворение тем, что культурное и научно-техническое сотрудничество между Советским Союзом и Данией развивается благоприятно на основе соглашения о культурном сотрудничестве, заключенного в сентябре 1962 года. Была выражена готовность сторон продолжать и развивать такое сотрудничество в дальнейшем.

Стороны отметили, говорится в заключение коммюнике, что взаимные визиты Председателя Совета Министров СССР и Премьер-Министра Дании и обмен мнениями, состоявшийся по время этих визитов, оказывают плодотворное влияние на дальнейшее укрепление дружественных добрососедских отношений и сотрудничества между Советским Союзом и Данией на основе осуществления принципов мирного сосуществования государств с различным социальным строем и в интересах укрепления мира.

ТАСС

ГОРОД БУДЕТ!

Началось строительство города в нашем районе.

Сорок пять тысяч жителей разместятся в благоустроенных домах нового северного промышленного города.

Строительство ведет строительный участок, начальником которого утвержден Петр Ильич Печерин.

Перед коллективом строителей стоят большие и сложные задачи. Уже в текущем году им нужно ввести в действие 5 000 квадратных метров жилой площади, то есть в два с лишним раза больше, чем было построено за год в Мегионской нефтеразведочной экспедиции.

Сейчас будут строить благоустроенные деревянные дома состоящие из восьми и шестнадцати квартир, а затем будут возводиться каменные и шлакоблочные.

Первыми будут отстроены культурно-бытовые объекты (клуб, медицинский пункт, баня, пекарня, складские помещения и другие).

Делая первые шаги в этом грандиозном деле, среди коллектива строителей развернулось социалистическое соревнование за высокое качество работ в сжатые сроки.

Успехов вам, товарищи строители.

В. ОСКОЛКОВ.

СПЛАВ В РАЗГАРЕ

Лето — страдная пора на сплаве. Лесозаготовители Октябрьского лесопункта стремятся максимально использовать короткую северную навигацию.

Доставить древесину потребителям в срок — вот девиз под которым трудятся октябрьские лесозаготовители.

На 20 июня 1964 года новостройкам Родины ими уже было отправлено 52 тысячи кубометров сибирского леса.

В обкоме КПСС и исполкоме

Условия социалистического соревнования животноводов области на период июнь—сентябрь 1964 года

Бюро сельского обкома КПСС и исполком областного Совета депутатов трудящихся утвердили условия социалистического соревнования производственных управлений, колхозов, совхозов, ферм, работников животноводства области на период июнь—сентябрь 1964 года.

Сегодня мы в нашей газете публикуем эти условия.

Победителями в социалистическом соревновании за период июнь—сентябрь 1964 года будут признаны производственные управления, колхозы, совхозы, фермы, бригады, доярки, скотники, пастухи, телятницы, свинарки, чабаны, птичницы, добившиеся следующих показателей:

ПРОИЗВОДСТВЕННЫЕ УПРАВЛЕНИЯ, обеспечившие надой за период июнь—сентябрь по 1000 килограммов молока на фуражную корову при зачетной товарности 87-90 процентов и выполнении планов продажи государству всех продуктов животноводства за три квартала текущего года;

КОЛХОЗЫ И СОВХОЗЫ, получившие от каждой коровы за этот период по 1050 килограммов молока, а хозяйства молочной зоны Тюменского производственного управления — по 1100, опытно-производственные хозяйства опытной станции и учхоза сельхозинститута — по 1400 килограммов, обеспечившие среднесуточный привес на откорме и нагуле молодняка крупного рогатого скота не менее 700—800 граммов и свиней — не менее 450 граммов, получившие по 50 яиц на несушку, а на Боровской птицефабрике — 80 и выполнившие квартальные планы и месячные задания по сдаче и продаже государству продуктов животноводства.

ЖИВОТНОВОДЧЕСКИЕ ФЕРМЫ, получившие по 1200 килограммов молока на фуражную корову, а в молочной зоне Тюменского производственного управления — 1250, опытно-производственных хозяйствах опытной станции и учхозов сельхозинститута — по 1450, обеспечившие выполнение заданий по росту поголовья коров, случке и искусственному осеменению маток, применение искусственного молока:

ДОЯРКИ, обеспечившие надой молока по 1300 килограммов от фуражной коровы, а в хозяйствах молочной зоны Тюменского производственного управления, опытно-производственных хозяйствах областной опытной станции и учхоза сельхозинститута — по 1500 килограммов;

СКОТНИКИ-ПАСТУХИ ДОЙНЫХ ГУРТОВ, добившиеся по закрепленному гурту 1250 килограммов молока на фуражную корову, а в опытно-производственных хозяйствах опытной станции и учхозе сельхозинститута — по 1450;

ТЕЛЯТНИЦЫ по уходу за молодняком до шестимесячного возраста, получившие среднесуточный привес не менее 700 граммов, а СКОТНИКИ-ПАСТУХИ нагульных гуртов крупного рогатого скота — не менее одного килограмма;

СВИНАРКИ, получившие за период июнь—сентябрь 1964 года по 8 поросят от основной и по 5 поросят от разовой свиноматки и добившиеся на откорме не менее 500 граммов среднесуточного привеса;

ПТИЧНИЦЫ колхозов и совхозов, обеспечившие получение по 60 яиц на несушку, а на Боровской птицефабрике — по 90 яиц.

ЧАБАНЫ, добившиеся настрига шерсти в среднем от тонкорунных овец по 3 килограмма и грубошерстных — по 2 килограмма.

Устанавливаются следующие поощрения и премии победителям в социалистическом соревновании:

производственным управлениям, колхозам и совхозам присуждается переходящее Красное знамя обкома КПСС и, облисполкома, и они заносятся на областную Доску почета;

молочнотоварные фермы заносятся на областную Доску почета, для продажи работникам фермы выделяется по 2 мотоцикла;

доярки, пастухи, телятницы, птичницы, свинарки, чабаны награждаются Почетными грамотами обкома КПСС и облисполкома, заносятся на областную Доску почета, премируются путевками на ВДНХ и в санатории;

начальники производственных управлений, секретари парткомов, руководители и зооветспециалисты колхозов, совхозов, ферм, бригад, отделений заносятся на областную Доску почета, премируются Почетными грамотами обкома КПСС и облисполкома и путевками на ВДНХ.

ИДЕТ СИБИРСКАЯ НЕФТЬ



Тюменская область. Над глухой Кондинской тайгой вспыхнул яркий факел. Он возвестил о большой трудовой победе тюменских геологоразведчиков и промысловиков — нефть Шаима хлынула в резервуары, танкеры. Пробная эксплуатация богатейших месторождений «Третьего Баку» началась. Стране выданы первые тысячи тонн тюменской нефти.

Краем угля и металла, краем поднятых к жизни целинных земель называют Сибирь. А теперь с полным правом можно сказать: Сибирь — это еще край нефти и газа. Тюменская нефть пошла на службу строительства коммунизма.

На снимке: горит факел Шаима...



На снимке: танкер 652, изготовленный тюменскими судостроителями, принимает на борт первые тонны нефти. Фото И. Сапожкова. Фотохроника ТАСС

КНИГА—ТОВАР ОСОБЫЙ

В жизни советского человека книга занимает большое место, поэтому книжной торговле в нашей стране уделяется постоянное внимание, как большому и важному делу по коммунистическому воспитанию трудящихся.

Коммунистическая партия стремится полностью удовлетворить потребности нашего народа в книге.

ЦК КПСС рассмотрел вопрос о состоянии и мерах улучшения книжной торговли. В постановлении отмечено, что в современных условиях важное значение приобретает хорошо налаженная книжная торговля как составная часть общепартийной и общегосударственной работы по коммунистическому воспитанию.

В корне изменилась торговля книгой по стране. Красиво оформленные выставки, монтажи, рекомендательные списки, открытый доступ к фондам помогают покупателю быстро выбрать необходимую книгу.

Как же торговые организации перестраивают торговлю книгой в нашем районе? Что здесь изменилось за последние годы?

Следует сказать, что состояние книжной торговли в нашем районе, особенно в глубинных пунктах, еще не отвечает культурным запросам трудящихся и задачам идеологической работы.

Много недостатков в книжной торговле в Нижневартовске. Обычно покупателю предлагается книга в выцветшей обложке с грязными пятнами. Здесь редкая книга сохранила товарный вид. Двухтомные или четырехтомные издания в большинстве разбиты, если есть первый и третий, то как правило, нет второго тома. Плохо хранятся книги на базе. Из-за тесноты помещения они лежат в беспорядке, а поэтому бывает трудно подобрать нужное.

Фонды книг не очищены от устаревшей и вредной литературы. Плохо пропагандируется книга, если не сказать, что совсем не пропагандируется. На книжной витрине культмага стоят книги случайно попавшие под руку. Доступ к книгам организовать здесь невозможно, так как это магазин культтоваров и книги здесь не занимают того положения, которое им принадлежит по праву.

Уж если в районном центре такое положение с книжной торговлей, то можно себе представить что происходит в глубинных пунктах. В темном углу, покрытые толстым слоем пыли лежат здесь книги завезенные много лет назад. Нет здесь литературы по сельскому хозяйству, рыбодобыче, геологии, новинок художественной литературы. Из-за неправильного планирования, плохой организации завоза книги поступают с большим опозданием и в ограниченном количестве.

Наблюдаются перебои в снабжении учащихся письменными принадлежностями. В наших магазинах не купишь ни готовальни, ни туши, нет логарифмических линеек и многого другого, что необходимо учащимся. Все это исключительно зависит только от организаторов торговли.

Разговор о том, что книгой торгуем плохо, идет давно. Настала пора от разговоров переходить к решительным действиям.

Роль книги трудно переоценить. Она стала неизменным спутником советского человека. Необходимо сделать все, чтобы книга повсюду доходила до широких масс читателей.

Работникам торговли следует шире рекламировать поступившие в продажу книги, полнее учитывать спрос покупателя, всегда помнить, что книга—товар особый.

С. ВАСИЛЬЕВА.

ОЧЕРЕДНОЙ РЕЙС



Нижневартовская район. Вертолет летит над непроходимыми болотами. Нужен большой опыт, чтобы ориентироваться в этой путанице похожих друг на друга болот и озер. Но курс верный.

Трудно переоценить ту помощь, которую оказывают вертолеты разведчикам сибирских недр.

На снимке: вертолет вылетел в очередной рейс.

Фото С. Антуфьева.

О ПРОВЕДЕНИИ ОБЩЕСТВЕННОГО СМОТРА ГОРОДОВ, РАЙОНОВ, ПОСЕЛКОВЫХ И СЕЛЬСКИХ СОВЕТОВ ПО ОЧИСТКЕ ТЕРРИТОРИИ ТЮМЕНСКОЙ ОБЛАСТИ ОТ МЕТАЛЛИЧЕСКОГО ЛОМА

Постановление от 23 мая 1964 года исполкомов Тюменских областных (промышленного и сельского) Советов депутатов трудящихся, областных (промышленного и сельского) советов профессиональных союзов и областных (промышленного и сельского) комитетов ВЛКСМ

Трудящиеся городов Тюмени, Ишима и Тобольска проводят полную очистку своих территорий от разбросанного металлического лома и в дальнейшем наметили организованно проводить работу по сбору лома от населения, не допуская потери металла.

Исполнительные комитеты Тюменских областных (промышленного и сельского) Советов депутатов трудящихся, областные (промышленный и сельский) советы профессиональных союзов и областные (промышленный и сельский) комитеты ВЛКСМ одобрили и поддержали почин трудящихся городов Тюмени, Ишима и Тобольска и постановили:

1. Объявить с 1 июня по 1 ноября 1964 года общественный смотр по очистке от металлического лома территории городов, районов, поселков и сельских населенных пунктов, территории предприятий Тюменской области.

2. Утвердить условия общественного смотра.

3. Обязать исполкомы окружных, городских, районных, поселковых Советов депутатов трудящихся, областные комитеты профсоюзов, комитеты ВЛКСМ городов и производственных совхозно-колхозных управлений привлечь к этому важному мероприятию депутатов Советов, уличные и домовые комитеты, Советы пенсионеров, правления дачно-строительных и садоводческих кооперативов, профсоюзные и комсомольские организации, жителей городов, районов, поселков и сельских населенных пунктов, совхозов и колхозов, добиться полной очистки территории области от металлолома.

4. Обязать начальника Тюменского областного управления автомобильного транспорта тов. Соколова полностью удовлетворить заявки Тюменского управления «Росглававтормет» в потребном количестве автомашин для вывозки собранного лома черных и цветных металлов.

5. Обязать руководителей предприятий, директоров совхозов и председателей колхозов оказывать помощь сельским Советам в выделении автотранспорта для вывозки собранного металлолома.

6. И. о. начальника Тюменского областного управления «Росглававтормет» т. Романову обеспечить своевременную вывозку собранного населением металлического лома.

7. Настоящее постановление и ход общественного смотра опубликовать в городских и районных газетах.

И. ШУЛЯКОВ,
председатель исполкома Тюменского областного (промышленного) Совета депутатов трудящихся.

В. АЮЧАТОВ,
председатель Тюменского областного (промышленного) совета профессиональных союзов.

З. ЮДИНА,
секретарь промышленного обкома ВЛКСМ.

П. ХАРИН,
заместитель председателя исполкома областного (сельского) Совета депутатов трудящихся.

В. ВЫСОЦКИЙ,
председатель Тюменского областного (сельского) совета профессиональных союзов.

А. СТАРЦЕВ,
секретарь сельского обкома ВЛКСМ.

ХАНТЫ-МАНСИЙСКОЕ ГОРОДСКОЕ ПРОФЕССИОНАЛЬНО-ТЕХНИЧЕСКОЕ УЧИЛИЩЕ № 10

объявляет прием учащихся на 1964—1965 учебный год

Училище готовит МЕХАНИКОВ-СУДОВОДИТЕЛЕЙ на суда речного флота с дистанционным управлением

срок обучения два года

В училище принимаются юноши от 17 лет и старше с образованием 8 классов и выше. Иногородние обеспечиваются общежитием и постельными принадлежностями.

Все учащиеся обеспечиваются питанием и обмундированием бесплатно.

Заявления о приеме принимаются до 1 августа 1964 года.

К заявлению должны быть приложены документы:

1. Свидетельство об окончании восьмилетней школы (в подлиннике).
2. Свидетельство о рождении.
3. Характеристика-рекомендация от комсомольской, профсоюзной организаций школ, предприятий, колхозов и т.д.
4. Справка с места жительства.
5. Автобиография.
6. Четыре фотокарточки размером 3х4 (снимок без головного убора).
7. Военный билет или приписное свидетельство, паспорт предъявляются лично.

Заявления подаются на имя директора училища.

Медицинскую комиссию проходят в училище.

Адрес профтехучилища: г. Ханты-Мансийск, ул. Луговая № 11.

АДМИНИСТРАЦИЯ.

ПИШИТЕ НАМ ПО АДРЕСУ:

с. Нижневартовск, Школьная, 11 редакции газеты

„Ленинское знамя".

Звоните по телефону 3—68

Нижневартовская типография Управления по печати Тюменского облисполкома

Заказ № 180 Тираж 1020

За редактора И. СИТНИКОВА.

Пролетарии всех стран, соединяйтесь!

Ленинское знамя

Орган Нижневартовского районного партийного комитета КПСС и районного Совета депутатов трудящихся Тюменской области

Год издания 23-й | № 52 (1901)

ВОСКРЕСЕНЬЕ, 28 июня 1964 года | Цена 1 коп.

Сегодня день советской молодежи



Молодежи жить при коммунизме. Поэтому она должна активно строить материальную основу коммунистического общества, идти вперед, в дружном единстве со старшими, со своими отцами и матерями, братьями и сестрами.

Н. С. ХРУЩЕВ.

Ежегодно в нашей стране отмечается светлый и радостный праздник юности — день советской молодежи. Он проходит как смотр успехов молодых патриотов, идущих в первых рядах борцов за победу коммунизма. Комсомольцы и молодежь всегда были и остаются верными помощниками Коммунистической партии, своих отцов и матерей, старших братьев и сестер.

Окрыленные доверием партии и народа, юноши и девушки отдают всю свою энергию, весь жар молодых сердец осуществлению новой Программы КПСС. Вместе со всем народом многомиллионная армия молодежи вдохновенно трудится на фронтах семилетки, зажигает огни новых гидроэлектростанций, строит гиганты большой химии, доменные и мартеновские печи, угольные шахты, газопроводы, железные дороги, новые города, индустриальные гиганты за полярным кругом, в Сибири и на Дальнем Востоке. Сотни тысяч молодых патриотов выехали в необжитые степи и подняли к жизни целинные и залежные земли.

Молодежь вдохновенно трудится на широких просторах наших полей и в животноводстве, по-коммунистически борется за увеличение производства зерна, мяса, молока и других сельскохозяйственных продуктов. Тысячи юношей и девушек работают в отрядах «Комсомольского прожектора», рейдовых бригадах, общественных конструкторских бюро.

Горячий отклик нашли у молодежи решения декабрьского (1963 г.) и февральского (1964 г.) Пленумов ЦК КПСС, выработавших грандиозную программу химизации народного хозяйства и интенсификации сельскохозяйственного производства на основе широкого применения удобрений, развития орошения, комплексной механизации и внедрения достижений науки и передового опыта.

Юноши и девушки активно участвуют в строительстве новых предприятий химии, сельская молодежь овладевает агрохимией, развертывает соревнование среди комсомольско-молодежных бригад, звеньев, ферм.

Верная принципам пролетарского интернационализма, советская молодежь крепит дружбу с молодым поколением земли, выступающим за разоружение и запрещение атомного и водородного оружия.

Свой традиционный праздник советские юноши и девушки встречают новыми успехами во славу коммунизма.

МАРШРУТ МИРА

Гетеборг. Находящийся в Швеции Председатель Совета Министров СССР Н. С. Хрущев и сопровождающие его лица 24 июня прибыли в Гетеборг — второй по величине город Швеции, ее важнейший торговый порт, крупный промышленный и культурный центр страны. Вместе с Н.С. Хрущевым сюда прибыли Премьер-Министр Швеции Т. Эрландер и министр юстиции Х. Клинг.

Гости ознакомились с верфью «Арендаль», которая по праву считается гордостью судостроительной промышленности Швеции. Рабочие-судостроители тепло приветствовали главу Советского правительства.

Затем гости направились на верфь «Гетаверкен», где осмотрели два плавучих дока, строящихся по заказу Советского Союза. «Гетаверкен», кроме того, по существующему с нашей страной контракту, построит для СССР шесть рефрижераторов.

На верфи «Гетаверкен» состоялась торжественная церемония спуска на воду строящегося здесь по заказу СССР нового рефрижераторного судна.

На этой церемонии выступил Н. С. Хрущев. Его речь была выслушана с большим вниманием.

* * *

Сердечной и теплой была встреча, состоявшаяся 24 июня между Председателем Совета Министров СССР Н. С. Хрущевым и руководителями союза обществ Швеция — СССР.

В оживленной беседе Н.С. Хрущев подробно рассказал участникам встречи о развитии сельского хозяйства и химической промышленности в Советском Союзе, а также затронул другие важные проблемы экономического и общественного развития советской страны.

Никита Сергеевич пожелал членам союза успехов в их благородной деятельности.

В тот же день Н. С. Хрущев принял в своей резиденции директора королевской библиотеки Стокгольма доктора Уно Виллерса и заведующего русским отделом библиотеки Стаффана Далема. Шведские гости преподнесли Н. С. Хрущеву подарок — копию уникального издания «Русских пословиц», насчитывающего 1100 страниц.

Н. С. Хрущев тепло поблагодарил гостей за интересный подарок.

25 июня Н. С. Хрущев и сопровождающие его лица прибыли в город Окселесунд — крупный центр металлургической промышленности Швеции. Здесь глава Советского правительства ознакомился с металлургическим комбинатом «Окселесунд».

После осмотра предприятия компания «Гренгесберг» дала завтрак в честь Председателя Совета Министров СССР Н.С. Хрущева.

На завтраке перед собравшимися выступил Н. С. Хрущев.

После пребывания в Окселесунде Н. С. Хрущев и сопровождающие его лица посетили сельскохозяйственное имение «Хагбюберга», расположенное в средней Швеции у озера Юнгарен, в юго-восточной провинции Седерманланд. Хозяином поместья является Бенгт Вейбер.

Благодаря механизации производственных процессов в полеводстве и животноводстве в хозяйстве за последние 20-25 лет сократились затраты ручного труда. Культура земледелия и интенсивное применение удобрений позволяют ежегодно получать высокие урожаи полевых культур.

ТАСС

Посевам — заботливый уход

Перед тружениками наших колхозов поставлена почетная задача — обеспечить население картофелем и овощами.

Одним из решающих условий получения высоких урожаев картофеля, замечательной продовольственной и кормовой культуры, является строгое соблюдение всего комплекса агротехники его возделывания и, в частности, тщательный уход за картофельными полями. Борьба с сорняками, рыхление почвы обеспечивают лучшее развитие картофеля. Очень важно провести работы строго вовремя.

Обычно уход начинают с боронования до появления всходов и по всходам. Таким путем лучше достигается успех в работе с однолетними сорняками и в уничтожении корки на уплотненных и заплывших почвах. Даже один проход бороны в значительной степени очищает поле.

Иногда бывает так: все работы по уходу за картофелем проведены, а урожай все же невысокий. Чем же объяснить подобное явление? Дело в том, что урожай клубней зависит от сроков боронования, подкормки и других работ, а также от их качества.

Боронование лучше всего провдить через 8-10 дней после посадки, когда картофель успевает укорениться, а сорняки еще находятся в стадии белых нитей. Запаздывать с бороно-ванием не следует, так как для удаления сорняков потом потребуется много усилий.

Поэтому боронование до появления всходов и по всходам должно стать в каждом хозяйстве неотложным и обязательным приемом ухода за посевами.

Боронование по всходам совершенно безопасно для растений до тех пор, пока всходы не выше рамы бороны. Обработка поля проводится легкими боронами поперек рядков.

Своевременная высококачественная междурядная обработка посевов также является важным этапом в уходе за картофелем. При высоте всходов 8-10 сантиметров проводят рыхление междурядий на глубину 10-12 сантиметров, а повторное рыхление — при высоте растений 10-15 сантиметров.

В период бутонизации поле подвергают третьей обработке — окучиванию.

Если лето влажное, то производят окучивание дважды, а в засушливое — одно, причем невысокое. Второе окучивание в засушливый год заменяют рыхлением.

Перед рыхлением или окучиванием картофель подкармливают из расчета 0,75—1 центнер аммиачной селитры, 1-1,5 центнера суперфосфата, 0,5 центнера калийной соли на гектар. При отсутствии минеральных удобрений картофель подкармливают золой из расчета 4—6 центнеров на гектар.

Весь комплекс обработки междурядий нужно закончить к началу цветения.

Если обратиться к прошлому году, то станет совершенно ясно, что уход за посевами в прошлом году в колхозах района был организован неудовлетворительно. Так, в прошлом году в колхозе «За мир» с одного гектара было получено картофеля 15 центнеров, в артели имени Калинина — 25 центнеров, в «Новой жизни» — 28 центнеров.

В текущем же году во всех колхозах посадка картофеля проведена по хорошо удобренным землям. Теперь дело только за хорошей организацией ухода за посевами.

М. ПОСПЕЛОВ.

КОГДА НЕ ИСПОЛЬЗУЮТ РЕЗЕРВЫ

Сводки по вылову рыбы производственного объединения «Ханты-мансийскрыбпром», как правило, замыкает Нижневартовский рыбозавод. Отставание этого предприятия затянулось. В 1962 году фактический вылов рыбы здесь был ниже уровня 1961 года на 1700 центнеров, план выполнен лишь на 66 процентов.

Итоги минувшего года также неутешительны. Завод выполнил план только на 59 процентов, а по рыболовецким артелям — на 42. Вполне понятно, что срыв задания поставил предприятие в тяжелое финансовое положение. По итогам года убыток выразился в 464300 рублей.

На текущий год объединение установило заводу годовой план вылова рыбы в 16 тысяч центнеров, что почти на тысячу меньше, чем, например, Ханты-Мансийскому рыбоучастку. Однако и нынче по выполнению годового плана нижневартовцы занимают предпоследнее место в округе.

Возникает законный вопрос: почему предприятие из года в год остается в неоплатном долгу перед государством? Может быть, здесь нет достаточного количества рыбопригодий? Их больше чем надо. О большом наличии рыбы свидетельствуют уловы за прошлые годы. В 1955—1956 и 1957 годах вылов рыбы составил соответственно 17229—16847 и 17413 центнеров. И это в то время, когда оснащение рыбаков техникой и орудиями лова было значительно хуже, чем сейчас.

В чем же причина отставания рыбозавода? Прежде всего в низком уровне организационного руководства, в недостаточной оперативности со стороны дирекции завода, в плохом использовании внутренних резервов. Третий год составляются пространные мероприятия по внедрению в глубинных водоемах котцового промысла, стрежевого лова и применения донных плавных сетей на Оби, но дело дальше разговоров не идет. Ни одного котца до сих пор не установлено, стрежевые невода не пускались в ход, донными сетями не промышляли из-за того, что не были расчищены пески.

Может быть, на заводе нет стрежевых песков и специалистов по посадке и настройке неводов? И то и другое есть. В Нижневартовском живет старый рыбак Илья Иванович Крюков. В исполкоме райсовета он числится нештатным заместителем председателя по добыче рыбы. В этом же селе живет бывший начальник Охтеурьевского и Малоатлымского рыбоучастков, техник лова Нижне-Обской МРС Иван Васильевич Кайгородов. В предвоенные годы он подготовил десятки бригадиров-бакенщиков на специальных курсах интегралсоюза на Глазковском стрежевом песке Самаровского района. Разве эти люди отказались бы помочь организовать стрежевой и плавной лов? Безусловно, помогли бы, если бы с ними поговорили по душам руководители завода и заинтересовали их материально. А ведь стрежевые невода и донные сети дают ценные породы рыб: осетра, нельму, муксуна, сырка. Эти орудия лова — огромный резерв, который не используется исключительно из-за неразворотливости руководителей завода.

Ставные невода только в этом году начали применяться и то в незначительном количестве.

В национальных колхозах вылов рыбы на рыбака низок. Причина кроется в том, что неводные звенья по открытой воде формируются по семейно-родственному признаку, люди работают без механизации и, как правило, дают меньше притонений в смену, чем гословцы. В прошлом году вместо 112,5 центнера на человека по рыбартелям добыто всего лишь по 54, а по сельхозартелям — 72. В то время как в в целом по округу вылов на рыбака за минувший год составил 97,2 центнера.

Партком района нельзя упрекнуть в том, что он мало принимает решений по добыче рыбы. Перед путиной, началом года и подледным ловом руководители завода заслушиваются на заседаниях бюро, утверждаются обстоятельные мероприятия. В минувшем году итоги рыбодобычи обсуждались даже на пленуме парткома. Однако в практике повседневного руководства контроля за работой завода нет, и помощи ему оказывается недостаточно.

В конце мая этого года бюро парткома обсудило вопрос «О фактах безответственной подготовки и организации экспедиционного лова рыбы на озерах Самотлар и Белое». Решение было строгим. Бригадиру лова колхоза «Красное знамя» т. Анисимову объявлен строгий выговор с занесением в учетную карточку. Секретарям парторганизаций этого колхоза т. Кугаевскому и рыбозавода — тов. Выдрину также объявлено по выговору. Директор рыбозавода т. Партымов и председатель колхоза «Красное знамя» т. Низовских предупреждены. Решение указывало практические меры по исправлению положения. При проверке оказалось, что два ответственных товарища, назначенных на экспедиционный лов, не выполнили этого решения.

Низкая требовательность к руководству завода и невнимание к рыбодобыче со стороны парткома и исполкома райсовета подтверждают, например, те факты, что стрежевой лов до сих пор не внедрен, тогда как в соседних районах Александровском (Томской области) и Сургутском они широко развиты.

— Настало время закрывать гора и речки: Саккинскую, Койму, Билинский мили, — говорит бригадир колхоза «Красное знамя» т. Анисимов, — но мы не имеем ни одного метра тридцатимиллиметровой ваерошни для перетяг, без которой нечего и думать о запорах.

Не все благополучно на заводе с приемкой и отгрузкой рыбы. Из-за нерасторопности главного инженера тов. Важенина, не сумевшего вовремя направить приемный флот, испорчено более 10 тонн рыбы. Из 120 тонн, предназначенных для кончения, нижневартовцы отгрузили всего 10, за невыполнение договорных обязательств будут платить большой штраф. Этого могло не случиться, если бы руководители «Ханты-мансийскрыбпрома» глубже вникали в дела завода, оперативнее руководили им и вовремя приходили на помощь.

В Нижневартовском рыбозаводе есть свои маяки. Добрая слава идет о Прохоре Никифоровиче Сигильетове, который, завершив полугодовой план, сдает рыбу в счет третьего квартала. Под стать ему бригадиры Илья Гавриилович Камин из Сабунского промохототделения, Вячеслав Александрович Корсаков из Тарховского рыбопункта и многие другие, которые трудятся по-коммунистически, но их опыт не распространяется.

У нижневартовцев есть все условия для выполнения принятых социалистических обязательств. Для этого нужно пустить в ход неиспользованные резервы, улучшить воспитательную работу среди рыбаков. Необходимо вместе с тем решительно внедрить в практику все новое, передовое, механизировать лов. В этом, и прежде всего, в этом, ключ к рентабельности предприятия.

«Ленинская правда»
за 24 июня 1964 года.

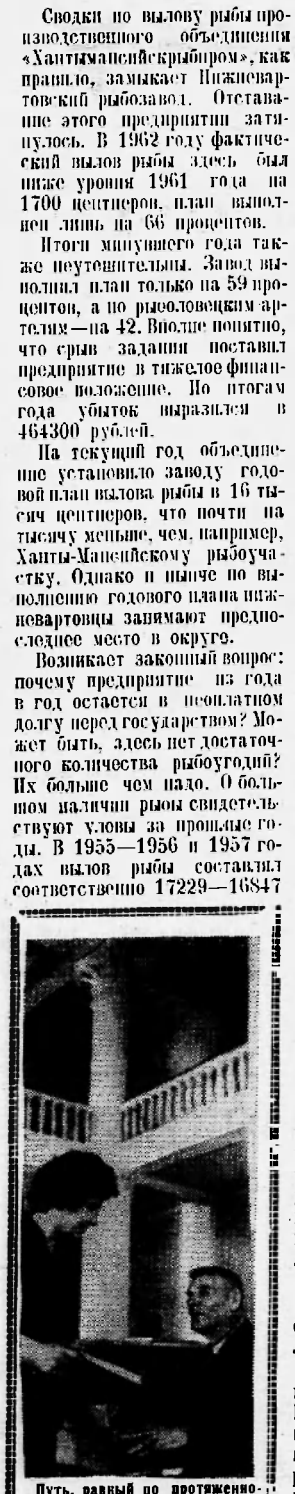

Путь, равный по протяженности космическому витку Юрия Гагарина, решил пройти пешком сибиряк Алексей Поликарпов. Свое путешествие 66-летний пешеход начал у западных границ Советского Союза. А. Поликарпов уже побывал в городах и селах прибалтийских республик, Белоруссии, Украины, Российской Федерации, Туркмении, Узбекистана, Киргизии.

Алексей Поликарпов, работавший до ухода на пенсию экономистом в Омске, всегда много занимался спортом. Он может совершать дневные переходы в 30—40 километров практически при любой погоде, в самое различное время года.

Путешественник рассчитывает пересечь пешком целинные степи Казахстана и Алтая, Западную и Восточную Сибирь, побывать на Дальнем Востоке и Камчатке.

На снимке: А. Поликарпов во Фрунзенской библиотеке имени Чернышевского. Библиотекарь Г. Г. Великотная помогает ему выбрать литературу.

Фото В. Лазарева.

Фотохроника ТАСС



29 июня исполняется 20 лет со дня освобождения г. Петрозаводска — столицы Карельской АССР — от немецко-фашистских захватчиков.

В воскресный день на проспекте Ленина в Петрозаводске.

Фото С. Майстермана.

Фотохроника ТАСС

П. МИРОНОВ.

СИРЕНЬ-ЧЕРЕМУХА

Поселковое собранье
Было бурным в вешний день,
Выступала там Меланья:
— Нам нужна,
как хлеб сирень.

Кто со мною не согласен,
Тот не смыслит ни рожна.
Тополь нужен нам и ясень,
И черемуха нужна.

Надо нам побольше елок.
И вдоль улиц полисад.
Вот и будет наш поселок
Через год поселок-сад.

Вскоре делом
подтвердили
Эти дельные слова.
И деревьев насадили.
И поселилась трава.

И занялись полисадом,
Возвели одно звено.
Быть бы впрямь
поселку садом
По словам Меланьи, но...

Летней утреннею ранью
Гнал пастух пастись коров
Вместе с телкою Меланья
Подняла в поселке рев:

— Врешь, пойдешь,
холера в стадо!
Разве плохо за рекой?
Хворостину тебе надо?
Хворостина под рукой.

Вот сейчас тебя я вздую
Растакая сатана!
И березку молодую
С корнем выдрала она.

И от сада вскоре—
жалость!
Не осталось ни сука!
У Меланьи оказалась
Очень легкая рука.

Я прямой. Свое желанье
Не держу я взаперти.
Я желаю на Меланью
Розгу крепкую найти.

За редактора В. СИГИНКОВА.

НИЖНЕВАРТОВСКАЯ СРЕДНЯЯ ШКОЛА С ПРОИЗВОДСТВЕННЫМ ОБУЧЕНИЕМ

ОБЪЯВЛЯЕТ НАБОР

в 9-й, 10-й, 11-й классы по профилям:

плотник-столяр, судомоторист-тракторист (для юношей),
кройка и шитье, младшая воспитательница (для девушек).

Заявление, документ об образовании и справку от врача направлять на имя директора школы.

Администрация.

ХАНТЫ-МАНСИЙСКОЕ ГОРОДСКОЕ ПРОФЕССИОНАЛЬНО-ТЕХНИЧЕСКОЕ УЧИЛИЩЕ № 10

объявляет прием учащихся
на 1964—1965 учебный год

Училище готовит МЕХАНИКОВ-СУДОВОДИТЕЛЕЙ на суда речного флота с дистанционным управлением
срок обучения два года

В училище принимаются юноши от 17 лет и старше с образованием 8 классов и выше. Иногородние обеспечиваются общежитием и постельными принадлежностями.

Все учащиеся обеспечиваются питанием и обмундированием бесплатно.

Заявления о приеме принимаются до 1 августа 1964 года.

К заявлению должны быть приложены документы:

1. Свидетельство об окончании восьмилетней школы (в подлиннике).
2. Свидетельство о рождении.
3. Характеристика-рекомендация от комсомольской, профсоюзной организаций школ, предприятий, колхозов и т.д.
4. Справка с места жительства.
5. Автобиография.
6. Четыре фотокарточки размером 3х4 (снимок без головного убора).
7. Военный билет или приписное свидетельство, паспорт предъявляются лично.

Заявления подаются на имя директора училища.

Медицинскую комиссию проходят в училище.

Адрес профтехучилища: г. Ханты-Мансийск, ул. Луговая № 11.

АДМИНИСТРАЦИЯ.

ПИШИТЕ НАМ ПО АДРЕСУ:

г. Нижневартовск, Школьная, 11
редакции газеты
„Ленинское знамя".
Звоните по телефону 3—68

Нижневартовская типография
Управления по печати
Тюменского облисполкома

Заказ № 166 Тираж 1020

ИЮЛЬ

Пролетарии всех стран, соединяйтесь!

Ленинское знамя

Орган Нижневартовского районного партийного комитета КПСС и районного Совета депутатов трудящихся Тюменской области

Год издания 23-й | ЧЕТВЕРГ, 2 июля 1964 года | № 53 (1902) | Цена 1 коп.

РЕШИТЬ ПРОБЛЕМУ ДЕТСАДОВ И ЯСЛЕЙ

С КАЖДЫМ годом в нашей стране увеличивается количество детских садов и яслей. Миллионы детей посещают их, воспитываются и растут там под строгим контролем квалифицированных воспитателей и медицинских работников. Они позволяют миллионам женщин включиться в активную созидательную деятельность, трудиться не беспокоясь о своих малышах. Именно об этом мечтал великий Ленин, когда на заре Советской власти называл детские учреждения образчиками ростков коммунизма, которые «**на деле** способны **освободить женщину**».

Растет количество детских садов и яслей и в нашей области, однако оно никак не соответствует стремительным темпам развития ее экономики и увеличения населения. Как это ни странно, руководители многих предприятий, организаций, колхозов и совхозов совершенно не заботятся об их строительстве. На многих предприятиях пачавшееся строительство идет крайне медленно, все планы и графики срываются.

Оставляет желать много лучшего и положение в сельской местности.

Сложившееся тревожное положение со строительством детских дошкольных учреждений является прямым следствием казенного, равнодушного отношения к этому важнейшему делу со стороны отдельных недальновидных руководителей. Чем, как только не этим, можно объяснить то, когда отпущенные государственные деньги на строительство не осваивались. Только близорукостью и равнодушием людей, непониманием ими всей важности вопроса можно объяснить тот вопиющий факт, что обязанные специальным решением облисполкома построить в 1964 году детские сады-ясли овчинно-меховая фабрика, гормолзавод, фанерокомбинат, лесо-база «Тура», комбинат бытового обслуживания и многие другие даже и не планируют их строительство в этом году. А ведь на каждом из этих предприятий есть десятки и сотни тружеников, остро нуждающихся в устройстве своих детей.

Большая вина ложится на местные Советы и партийные комитеты. Они перестали контролировать строительство детских учреждений, пустили это важнейшее дело на самотек. За последние два года в г. Тобольске сдано в эксплуатацию садов и яслей всего на 100 мест, а в г. Салехарде на 170 мест, в Ханты-Мансийском национальном округе строится только 7 детских учреждений, а в Ямало-Ненецком—построен один детсад на 50 мест, в Аксарке. На 1965 год умудрились запланировать сооружение на каждый национальный округ всего одного-двух детских учреждений. В том же Тобольске за 5 месяцев освоили менее половины отпущенных средств и из запланированных 235 мест не ввели ни одного.

Возникает вопрос — можем ли мы решить проблему детских садов и яслей, можем ли мы добиться того, чтобы все заявления об устройстве в них детей были удовлетворены? Ответ один, не только можем, но и должны в кратчайший срок. Для этого только нужно взяться за дело всем вместе, привлечь самые широкие круги общественности, самих родителей. У нас есть хороший пример—наши соседи, свердловчане, они за год построили садов и яслей в четыре с лишним раза больше, чем намечалось по государственному плану. На строительстве работали родители, проводились воскресники, использовалась часть средств, предназначенных для жилья, для малышей отдавались сбереженные средства и материалы, сотрудники проектных организаций во внерабочее время готовили необходимую документацию. Партийные и советские органы постоянно держали под контролем это важнейшее дело.

В строительстве детских учреждений в нашей области необходимо добиться перелома. Окружкомы и горкомы КПСС, парткомы районов и управлений, окрисполкомы, горисполкомы и райисполкомы должны взять это дело под свой неустанный контроль. Следует поставить дело так, чтобы руководители предприятий и организаций считали строительство детских учреждений таким же важным делом, как и выпуск продукции.

Проблема детских учреждений может и должна быть решена. Нужно только взяться за это дело всем, поставить строительство их под строгий контроль общественности, добиться подлинно отцовской заботы о малышах со стороны партийных, советских профсоюзных органов и руководителей предприятий.

(Из передовой статьи газеты «Тюменская правда» от 27 июня 1964 года).

МАРШРУТ МИРА

Жить, как добрые соседи

ОСЛО, 27 июня. Сегодня в газете «Арбейдербладет» опубликованы приветствие Н. С. Хрущева читателям этой газеты и приветствие премьер-министра Норвегии Э. Герхардсена Н. С. Хрущеву и советскому народу.

Читателям газеты «АРБЕЙДЕРБЛАДЕТ»

Мне доставляет большое удовольствие передать через вашу газету сердечные приветствия и пожелания счастья, благополучия норвежскому народу. В течение многих веков наши страны живут в мире, как хорошие соседи. Советское правительство и наш народ считают своим долгом и дальше развивать эти добрые традиции. Между Советским Союзом и Норвегией успешно развиваются экономические и торговые связи, налажен обмен в области культуры и спорта; плодотворно развивается наше сотрудничество в освоении природных богатств сурового Заполярья. Доброе соседство и разносторонние взаимовыгодные связи между нашими странами являются убедительным доказательством жизненности и плодотворности принципов мирного сосуществования государств с различным социальным строем.

Надеюсь, что визит в вашу страну по приглашению норвежского правительства даст мне приятную возможность познакомиться с жизнью трудолюбивого норвежского народа, встретиться с ее общественными и политическими деятелями, обсудить с премьер-министром Эйнаром Герхардсеном и другими членами норвежского правительства актуальные вопросы, представляющие взаимный интерес.

Мы направляемся в вашу страну после посещения Дании и Швеции с искренним желанием содействовать укреплению дружбы и сотрудничества между нашими странами в интересах мира и международной безопасности.

До скорой встречи.

Н. С. ХРУЩЕВ.

Н. С. Хрущев отбыл в Норвегию

СТОКГОЛЬМ, 27 июня. Сегодня по окончании визита в Швецию Председатель Совета Министров СССР Н. С. Хрущев и сопровождающие его лица отбыли на теплоходе «Башкирия» с официальным визитом в Норвегию. ТАСС



Столица Норвегии Осло. Городская ратуша. Фото Чередницева.

Фотохроника ТАСС

ПУТИНА В РАЗГАРЕ

Путина в разгаре. У рыбаков это ответственная пора. С максимальным напряжением используют каждый день благоприятного периода на добыче рыбы звено Егора Викторовича Ляксина, ведущее промысел на Панасовской речке.

За три дня июня рыбаки сдали на приемный пункт 83 центнера крупного частика.

Члены этого звена А. К. Ляксина, И. Камина, Д. К. Камин, А. К. Камин и престарелый рыбак Григорий Андреевич Ляксин борются за высокие уловы.

Рыбаки Б-Ларьякской бригады под руководством А. П. Токарева за два дни (26-27) июня добыли и сдали на приемный пункт 52 центнера высококачественной рыбы.

Пуг-Юговская рыболовецкая бригада, руководимая П. Н. Сигильетовым, ведя лов на Окуневой речке (Лех-Пасол) сдала на приемный пункт тонну крупного частика.

Передовые рыбаки с каждым днем наращивают темпы добычи рыбы и сдают ее только первым сортом.

Умелое руководство бригадиров тт Е. В. Ляксина, А. П. Токарева и П. Н. Сигильетова дает возможность брать высокие уловы.

К. БУТАКОВ,
начальник Ларьякского рыбоучастка.

Мегионскую нефть—Родине!

НА ОМСКИЙ нефтеперерабатывающий

Мегионскую нефть—одиночке!—под таким девизом трудятся сейчас мегионские нефтеэксплуатационники.

5 июня в Мегион пришла первая двухтысячетонная баржа НС-2, на которой была отправлена на Омский нефтеперерабатывающий завод первая мегионская нефть.

На Мегионском промысле №2 НПУ «Сургутнефть» (заведующий промыслом Г. С. Арнапольский) работает скважины №1 и №21, проятся испытания скважины 24.

С чувством большой ответственности здесь трудятся с самого начала основания нефтепромысла операторы И. П. Быковский и Б. К. Шайлин. Они строго следят за отой скважин, все работы по наливу барж проходят под их руководством.

Нефтепромысловики Мегиона готовы принять очередной танкер. Резервуары доверху заполнены нефтью.

В ожидании очередной нефтеналивной баржи здесь идет горячая работа по очистке причалов.

Нефтепромысел живет напряженной трудовой жизнью. Главное для его коллектива — отправить как можно больше нефти на Омский нефтеперерабатывающий завод.

Мегионский нефтяной поток намного повысит уровень в нефтяной реке, взявшей начало на Усть-Балыкском промысле.

Э. НИКОНОВ.

Письмо в редакцию

РАЗУМНО ИСПОЛЬЗОВАТЬ ПРИРОДНЫЕ БОГАТСТВА СИБИРИ

ОТКРЫТИЕ колоссальных залежей тюменской нефти заставляет по-новому взглянуть на многие проблемы экономического развития Западно-Сибирской низменности. Как лучше, эффективнее использовать огромные природно-сырьевые ресурсы этого богатейшего края? Какими путями вести комплексное развитие производительных сил Западной Сибири?

По этим вопросам существуют две противоположные точки зрения. Одна из них заключается в том, что для освоения природных ресурсов в нижнем течении Оби, в районе Салехарда, надо построить гидроэлектростанцию с огромным искусственным водохранилищем. Сторонники другой точки зрения стоят за развитие здесь крупной нефтегазодобывающей промышленности, создание больших лесоперерабатывающих и лесохимических комплексов.

В настоящем письме нам хотелось бы в порядке обсуждения высказать несколько соображений по этому поводу.

ПЕРВАЯ точка зрения с наибольшей последовательностью отстаивается работниками института «Гидропроект». Три года назад в составленном ими схематичном проекте Нижнеобской ГЭС предполагалось поднять подпорный горизонт воды до отметки в 42 или 37 метров. Предусматривалось, что в этом случае образуется водохранилище площадью в 113 тысяч квадратных километров, которое затопит «всего» несколько месторождений с запасом газа и 30 миллиардов кубометров.

Тюменские геологи выступили с возражениями против такой оценки. Они доказывали, что территория, уходящая на дно водохранилища, исключительно перспективна на нефть и газ, но она еще очень мало изучена. Вскоре геологи подтвердили свои возражения практическими делами: на территории проектируемого водохранилища на сегодня уже разведано около 200 миллиардов кубометров природного газа и миллиарды тонн нефти.

Правда, проектировщики гидростанции считают, что затопление нефтяных месторождений не вызовет осложнений при разработке, а, наоборот, даже снизит стоимость добычи «чёрного золота». Однако государственная экспертиза отвергла этот довод «Гидропроекта» и определила, что дополнительные затраты и расходы по разработке затопленных нефтяных и газовых месторождений намного превысят экономический эффект от строительства ГЭС. Высший совет народного хозяйства обязал «Гидропроект» произвести выбор отметки нормального подпора горизонта водохранилища с учетом интересов газовой, нефтяной, лесной промышленности, сельского и рыбного хозяйства, водного транспорта и других отраслей.

Тогда главный инженер «Гидропроекта» А. Н. Чемин выдвинул новую идею — построить гидростанцию с подпорным горизонтом в 30 метров. Западно-Сибирская низменность—ровная как стол. При подъеме воды на такую высоту затопится площадь в 57 тысяч квадратных километров. Это значит, что под водой окажется территория, равная почти всей территории Татарской АССР. А геологи хорошо знают, что прогнозы запаса нефти и газа на единицу площади на большей части Западно-Сибирской низменности не ниже, а, возможно, даже выше, чем в Татарии.

Хорошим подтверждением тому, что длина Оби в среднем течении исключительно богата нефтью, служит высокая эффективность геологоразведочных работ. Так, по Тюменскому геологическому управлению прирост запасов нефти и газа на один метр глубокого бурения был выше, чем в среднем по всем остальным нефтяным районам страны: в 1962 году—в пять, а в прошлом году—более чем в шесть раз. Объем глубокого бурения в пятом году семилетки в Тюменской области составил всего пять процентов общесоюзного, а прирост запасов нефти и газа—по много раз больше.

Есть и еще одно немаловажное обстоятельство. Сотрудники «Гидропроекта» доказывая целесообразность затопления богатых месторождений нефти и газа, мотивируют свои предложения тем, что территория проектируемого водохранилища большую часть года почти непроходима. Следовательно, говорят они, здесь очень трудно вести геологоразведочные работы и еще труднее организовать добычу нефти.

Безусловно трудности существуют. Геологам приходится работать в районах неосвоенной тайги, преодолевать обширные топи и болота. Однако обратимся к экономическим показателям. В 1962 году стоимость одного метра глубокого разведочного бурения в Тюменской области была на уровне среднесоюзной, в прошлом году она понизилась в пять процентов. Скорость бурения в расчете на станкомесяц за прошлый год была в два с половиной раза выше чем средняя во всех остальных районах РСФСР.

Эт цифры дают право утверждать, что нельзя затоплять только уже открытые месторождения, но и слабоизученные, но перспективные земли тюменской тайги. Расчеты показывают, что запасы нефти и газа на территории затопления и в зоне подтопления оцениваются, по прогнам, многими миллиардами тонн и кубометров.

РАБОТНИКИ «Гидропроекта» для обоснования своей точки зрения выдвинут такой довод. Дефицит энергоресурсов, который начнут испытывать Урал Европейская часть СССР, можно пополнить, дескать, лишь путем строительства Нижнеобской ГЭС. В противном случае потребуется форсировать добычу донецкого, кузнецкого, экибастузского и других месторождений углей и передавать энергию от гидростанций и тепловых электростанций Центральной Сибири.

Но, на наш взгляд, в интересах государства более целесообразно производить электроэнергию на тепловых электростанциях, для чего форсировать добычу природного газа и нефти в Западно-Сибирской низменности. Возможности для этого здесь такие, что с ними не может сравниться никакой другой район страны. Запасы газа, по прогнозам, оцениваются в десять триллионов кубометров. Подача его на Урал в корне изменит топливный баланс этого крупнейшего индустриального бастиона страны.

Предлагаем читателю проанализировать такие цифры. Для выработки тепловыми электростанциями такого количества электроэнергии, которое может за год дать Нижнеобская ГЭС с уровнем водохранилища в 30 метров, достаточно шести миллионов тонн нефти. Таким образом запасы нефти, затопленные водохранилищем, смогли бы обеспечить работу тепловой станции такой же мощности в течение нескольких сотен лет! На площади проектируемого водохранилища ежегодно можно добывать несколько десятков миллионов тонн нефти

Некоторые энергетики любят повторять, что мировая практика полностью доказала осуществимость добычи нефти из-под воды. Мы с этим согласны. Но в мировой практике пока нет примера работы нефтяных промыслов на крупных водохранилищах, расположенных в районе со столь суровым климатом, как в Северной Сибири. Конечно и эту острую проблему можно решить. Но одно дело возможность, а другое — экономическая целесообразность. Подсчеты показывают, что при добыче под водой в наших сибирских условиях капиталовложения на промысловое строительство, а вслед за тем и себестоимость тонны нефти и кубометра газа увеличиваются более чем в два раза. А это значит, что дополнительные ежегодные издержки значительно превысят экономическую эффективность Нижнеобской ГЭС.

Строительство Нижнеобской гидроэлектростанции затрагивает большой круг сложных проблем. Мы не вдаемся в детали, но вынуждены сказать что серьезный ущерб будет нанесен и другим отраслям народного хозяйства. Под водой окажутся громадные лесные массивы. Запасы леса в обской тайге оцениваются в два с половиной миллиарда кубометров. Введение их в эксплуатацию означало бы создание лесозаготовительного комплекса, равного по площади Архангельской области и Коми АССР.

Нельзя сбрасывать со счета и то, что и Ямало-Ненецком и Ханты-Мансийском национальных округах все пригодные для сельскохозяйственного освоения земли находятся в долинах рек. На заселенных водоразделах и их склонах почвенный слой отсутствует, и создание плодородных почв потребует крупных затрат и времени. Сейчас же на землях Ханты-Мансийского национального округа, которые по проекту должны уйти под воду, с успехом можно производить картофель и овощи, молоко, мясо.

Академик М. А. Лаврентьев отмечал, что проектируемое водохранилище существенно осложнит транспортные условия в низовьях Оби. На просторах мелководного водоема следует предвидеть тяжелый волновой режим, потребуется замена речного флота судами озерно-морского типа. Продолжительность навигации, и без того короткой, сократится еще на полмесяца за счет более долгой стоянки льдов. Климатические условия станут еще более суровыми, значительно возрастет скорость ветра, общая обводненность Севера затруднит заселение обширного богатого края. Академик Д. И. Щербаков ставил вопрос о том, что нужно не затоплять Западно-Сибирскую низменность, земли которой обладают высоким потенциалом плодородия, а осушать ее.

Таковы цифры и факты. Не ясно ли, что столь важные проблемы развития экономики следует решать не с ведомственных позиций, как это делает «Гидропроект», а с государственных.

МЫ хотим четко и ясно сказать, что эти соображения отнюдь не направлены против строительства гидростанции в низовьях Оби вообще.

Мы за строительство Нижнеобской гидростанции, но со значительно более низкими отметками подпорного горизонта воды. Напомним, что площадь водохранилища Красноярской ГЭС, по мощности близкой к проектируемой Нижнеобской, в двадцать раз меньше. Даже на Братской ГЭС, где затопление велико, площадь водохранилища в десять раз меньше того, которое предполагается создать в низовьях Оби. Если поднять воду только на 15-20 метров, то в зону затопления водохранилища попадет лишь небольшая часть перспективных земель в Березовском газоносном районе. Меньший ущерб был бы нанесен и этом случае и лесному хозяйству. Затопленными оказались бы менее ценные леса высоких северных широт. Меньше пострадают земли сельскохозяйственной зоны.

Что же сейчас делают работники «Гидропроекта»? Они не только тратят средства на проектирование Нижнеобской ГЭС с гигантским водохранилищем, но еще и неправильно ориентируют связанные с ними другие проектные организации. Главный инженер института А. Н. Чемин в феврале этого года направил письма в институты «Гипробум» и «Гипролеспром». В них он указывал, что «Гидропроект» предполагает осуществлять строительство гидростанции с подпорным горизонтом 30 метров, а затем поднять еще выше после разработки нефтегазоносных месторождений этих районов. В соответствии с этой установкой институты теперь должны проектировать лесопромышленные и целлюлозно-бумажные комплексы.

Хочется еще раз подчеркнуть, что мы за быстрое и интенсивное преобразование природы, за вовлечение в народное хозяйство богатейших ресурсов Западной Сибири. Но считаем, что это надо делать с учетом всех экономических факторов, добиваться максимальной эффективности капитальных вложений, решать проблемы комплексно, выбирать такие пути решения, которые наиболее отвечают общегосударственным интересам

Ю. Эрье, Герой Социалистического Труда, лауреат Ленинской премии, начальник Тюменского геологического управления; О. Межлумов, лауреат Государственной премии, директор института «Гипротюменьнефтегаз»; Л. Ронин, лауреат Ленинской премии, главный геолог Тюменского геологического управления; А. Сленин, начальник объединения «Тюменьнефтегаз»; Г. Богоников, директор Тюменского филиала Сибирского научно-исследовательского института геологии, геофизики и минерального сырья.

(«Правда» за 24 июня 1964 г.).



Народная Республика Болгария. Воспитательницу Маю Македонскую очень любят ребятишки в детском саду «Республика» в городе Габрово.
Фото БТА—ТАСС

За редактора Н. СИТНИКОВА.

ПИШИТЕ НАМ ПО АДРЕСУ:
г. Нижневартовск, Школьная, 11
редакции газеты
„Ленинское знамя".
Звоните по телефону 3—68

Нижневартовская типография Управления по печати Тюменского облисполкома

Заказ № 171 Тираж 1020

Пролетарии всех стран, соединяйтесь!

Ленинское знамя

Орган Нижневартовского районного партийного комитета КПСС и районного Совета депутатов трудящихся Тюменской области

Год издания 23-й | ВОСКРЕСЕНЬЕ, 5 июля 1964 года | № 54 (1903) | Цена 1 коп.

МАРШРУТ МИРА

Посещение Н.С.Хрущевым химкомбината в Херойа

Находящийся в Норвегии с официальным визитом Председатель Совета Министров СССР Н. С. Хрущев 2 июля посетил химкомбинат в Херойа. Предприятие принадлежит одному из крупнейших норвежских концернов«Поршгидро» здесь занято около 10 тысяч рабочих. Концерн выпускает химическую продукцию, главным образом искусственные удобрения.

Для характеристики мощности Эйдангерского химического комбината в Херойа можно привести такой факт: сейчас здесь каждую секунду выпускается 50-килограммовый мешок кальциевой селитры.

Жители города и рабочие комбината тепло встретили главу Советского правительства.

Н.С. Хрущев с интересом осмотрел образцы производимых предприятием удобрений.

В рабочем клубе состоялась оживленная беседа Никиты Сергеевича с представителями рабочих и служащих комбината.

В честь Председателя Совета Министров СССР дирекция комбината устроила завтрак, на котором Н. С. Хрущев выступил с речью.

В тот же день глава Советского правительства и сопровождающие его лица возвратились в Осло.

ТАСС

СОВМЕСТНОЕ СОВЕТСКО—НОРВЕЖСКОЕ КОММЮНИКЕ

По приглашению правительства Норвегии Председатель Совета Министров СССР Н.С.Хрущев посетил Норвегию в период с 29 июня по 4 июля1964 года.

Н. С. Хрущев, говорится в совместном коммюнике, имел беседу с премьер-министром Э. Герхардсеном и другими членами правительства Норвегии. Во время бесед имел место широкий и дружественный обмен мнениями как по вопросам международного положения, так и по вопросам, касающимся отношений между Советским Союзом и Норвегией.

Обе стороны согласились в том, что особенно применительно развитой современной военной технике и средствам массового уничтожения политика мирного сосуществования государств с различными социальными системами является той основой, на которой должны строиться отношения между государствами.

Главы правительств обеих стран, говорится в коммюнике, подчеркнули важность осуществления всеобщего и полного разоружения под строгим международным контролем. Они подчеркнули также значение того, чтобы путем широких международных соглашений воспрепятствовать дальнейшему распространению ядерного оружия.

С советской стороны было выражено понимание того,что правительство Норвегии не разместило и не намеревается размещать ядерное оружие на норвежской территории. Это позиция является серьезным вкладом в дело упрочения мира.

В ходе обсуждения советско-норвежских отношений главы правительств с удовлетворением отметили наличие хороших связей между двумя странами и выразили стремление содействовать дальнейшему укреплению дружественных добрососедских отношений

ТАСС

ИДЕТ ВАРОВАЯ ПУТИНА

соревнование бригад гослова, колхозов и промохототделений по добыче рыбы

В первой графе цифрами—выполнение плана первого полугодия, во второй—процент выполнения плана за июнь.

Данные рыбозавода на 1 июля 1964 года.

Рыбоучастки		
Ларьякский	108	47
в т. ч. бригады:		
Сигильетова П.Н.	140	131
Ляксина Е. В.	105	107
Тонарева А. В.	89	54
Нижневартовский	46	5
в т. ч. гослов	42	11
Б-Тарховский	60	23
Охтеурьевский	80	12
Промохототделения		
Ларьякское	114	—
Корликовское	110	—
Колхозы		
«Красное знамя»	42	6
«Новая жизнь»	42	—
Имени Калинина	37	—
«За мир»	29	—
По району	80	25

ТРУДОЛЮБ

С юношеских лет работает в Ларьякском рыбоучастке Георгий Васильевич Филатов. Любит он свое предприятие, с увлечением занимается рыбодобычей.

Георгий Васильевич ведет вылов рыбы во все сезоны года. В целях достижения высоких уловов он тщательно изучает угодия. В любую погоду его можно встретить на промысле. Г. В. Филатов желанный собеседник и с опытными, и с начинающими рыбаками-ханты. Он говорит, что у первых он сам учится искусству добычи рыбы, а вторым передает свой опыт. В нашем рыбацком деле нет мелочей. Каждое рыбное угодие требует в разные годы в один и тот же сезон подбор разных орудий лова, соответствующих уровню воды в реке или озере, очень важно не упустить нужное время.А угадать можно только при постоянном наблюдении, изучении опыта рыбаков за прошлые времена. Только в таком случае обеспечиваются высокие уловы.

Георгий Васильевич Филатов борется за то, чтобы дать государству 110 центнеров рыбы к дню Октябрьской революции. Слова у него не расходятся с делом. Шестимесячное задание он выполнил на 140 процентов.

Н. ЗАЙЦЕВ.

Нужны срочные меры

У рыбаков Охтеурьевского ГОХа сейчас наступает самая ответственная пора — начинается варовая путина. От того, как она будет проведена в основном зависит судьба выполнения годового плана добычи рыбы. Что зависело от нас, мы подготовили полностью и в срок.

Но у нас плохо обстоит дело с организацией приемки рыбы. Рыбозавод плохо обеспечил нас планкоутами. Их направлено в ГОХ два раза меньше,чем нам требуется для своевременной отгрузки продукции. Еще хуже обстоит дело с самоходным флотом. Вместо трех единиц к нам рыбозавод направил всего одну.

Такое обеспечение ставит под угрозу успешное проведение варовой путины.

Л. НЕЗДОЙМИНОГА.

План досрочно

Годовой план—по открытой воде. Под таким девизом трудится рыболовецкая бригада Ларьякского рыбоучастка, возглавляет которую Прохор Никифорович Сигильетов.Выполняя свои обязательства, рыбаки этой бригады успешно справились с выполнением шестимесячного плана по добыче рыбы. План июня выполнен на 131 процент. С начала года бригада сдала уже 301 центнер рыбы, или 41 процент к годовому заданию.

—Мы хорошо подготовились к путине,—рассказывает П.Н. Сигильетов, — и думаю, что план третьего квартала выполним досрочно.

М. ИЗАНГВ.



Башкирская АССР. Бригада буровых мастеров конторы бурения «Туймазабурнефть» Петра Волкова Муфасспра Хуснитдинова заканчивает бурение самой глубокой скважины на Востоке нашей страны. Проектная глубина скважины — 5 тысяч метров. Несмотря на тяжелые условия проходки в неизведанных пластах, бригада собирается закончить работы досрочно. И в этом немалая заслуга советского электробура, с помощью которого ведутся работы.

На снимке: буровой мастер Муфассир Хуснитдинов.
Фото Ю. Каплуна.
Фотохроника ТАСС

ПАРТИЙНАЯ ЖИЗНЬ

ВПЕРЕДИ ИДУЩИЕ

Устав КПСС требует, чтобы член партии служил примером коммунистического отношения к труду, выступал застрельщиком всего нового, прогрессивного, поддерживал и распространял передовой опыт, овладевал техникой,совершенствовал свою квалификацию, был непримирим к недостаткам, добивался их устранения. Выполнение коммунистом этих требований и определяет в первую очередь степень его политической зрелости, умение на практике осуществить свою авангардную роль.

Какой бы участок производства мы ни взяли—всюду впереди коммунисты. В этом можно убедиться на следующих примерах. Ответственную задачу поставила партия по ускоренному развитию нефтяной и газовой промышленности. Успешное решение ее зависит во многом от того, какими темпами будут вестись работы по освоению нефтяных и газовых запасов Сибири. Именно в таком свете и определяют свои конкретные задачи коммунисты Мегионской нефтеразведочной экспедиции от руководителя до рабочего.

Пример коммунистического отношения к делу показывает начальник экспедиции коммунист В. А. Абазаров. который вкладывает всю свою энергию, знания и опыт в выполнение производственной программы, проявляет заботу о коммунистическом воспитании коллектива.

По праву вожаками в коллективе экспедиции считаются коммунисты: буровой мастер Г. И. Норкин, бурильщик Ф. З. Хафизов, дизелист Е. С. Исыпов, тракторист А. А. Зарубин, газоэлектросварщик М. И. Кузьминский и многие другие.

Коммунисты Мегионской экспедиции возглавили соревнование своего коллектива за право называться коллективом коммунистического труда.

Большую работу проводит по выполнению решений партии и правительства по дальнейшему выполнению экономики и культуры национального населения управляющий Ларьякским промохототделением коммунист В. П. Захаров. И не случайно потому за последних 3 года заготовки промысловой пушнины возросли в 4,8 раза,клеточной пушнины—6,5, производство валовой продукции—2,5, доход в рабочих-ханты — в три раза.

Заслуженным авторитетом пользуется в коллективе промохототделения заведующая звероводческой фермой О. Е. Колбышева.

Общественные и государственные интересы превыше всего. В этом видит смысл своей работы, жизни заведующая Корликовской школой К. В. Николаева. Успешно закончив учебный год она приложила все силы, чтобы уже к 10 июня полностью подготовить школу к новому учебному году.

(Окончание на 2 стр.)

В СЧЕТ ВТОРОГО ПОЛУГОДИЯ

Мегионскую нефть—Родине! Под таким девизом с большим трудовым подъемом идут работы в коллективе Мегионской нефтеразведки.

Доказательством того служит перевыполнение полугодового плана глубокого бурения. В счет второго полугодия они пробурили 1877 метров.

Таких успехов нефтеразведчики добились трудовым напряжением всего коллектива.



Белорусская ССР. 3 июля 1944 года Советская Армия освободила Минск от немецко-фашистских оккупантов. Казалось, потребуются многие десятилетия, чтобы восстановить, возродить город из развалин и пепелищ. Было разрушено 80 процентов жилого фонда. Восстановление Минска началось сразу же после его освобождения. За 20 лет город не только поднялся из руин, но и стал красивее, благоустроеннее, широко раздвинул свои границы. Новые улицы, широкие проспекты, зеленые бульвары и парки появились за эти годы в столице Белоруссии.

Посмотрите на эти снимки, они сделаны с одной и той же точки. Так выглядела центральная улица города в 1944 году (снимок слева). На снимке справа — Ленинский проспект теперь.

Фото В. Луценко. Фотохроника ТАСС

Трудящимся советской Белоруссии

Центральный Комитет КПСС, Президиум Верховного Совета СССР и Совета Министров СССР сердечно поздравили трудящихся Белоруссии с двадцатой годовщиной освобождения республики от фашистской оккупации и пожелали им новых успехов в осуществлении величественных задач строительства коммунизма.

Мужественный подвиг воинов Советской Армии, героев партизанской борьбы и всего белорусского народа, освободивших землю советской Белоруссии от гитлеровских захватчиков, говорится в приветствии, будет вечно жить в сердцах советских людей.

ТАСС

А будущее прекрасно!

Сдан последний экзамен. Одиннадцать школьных лет позади. Перед юношами и девушками открылась широкая дорога в жизнь.

Нарядные, счастливо улыбающиеся пришли на выпускной вечер бывшие одиннадцатиклассники Нижневартовской средней школы, чтобы получить аттестаты, тепло распрощаться со своими учителями, которые так много сделали для них.

Директор школы Т. Д. Шуваев поздравил учащихся с окончанием средней школы и пожелал успехов в дальнейшей учебе и труде на благо Родины.

В какое удивительное время вступают в жизнь выпускники 1964 года! Какие перспективы перед областью! Ведь пять лет назад в Тюмени был единственный педагогический институт. А теперь это город вузов: кроме педагогического здесь имеются сельскохозяйственный, медицинский, индустриальный, филиалы лесотехнического и Уральского политехнического; в Тюмени пять научно-исследовательских институтов!

Наступает самый волнующий момент — вручение аттестатов. Хорошо сдали экзамены выпускники Воронцова, Смолин, Касьянова, Кушникова, Кайгородов, Коновалов, Петров, а Лиза Мартемьянова закончила школу с серебряной медалью.

С успешным окончанием школы выпускников поздравили председатель райсовета И. П. Михальченко, завуч школы В. М. Винокурова, классный руководитель Л. Г. Скрибина, от родителей М. М. Кайгородова.

Учащиеся приглашают гостей к праздничному столу. В этот вечер была особенно дорогой школа. Она поставила их на путь в будущее. А будущее прекрасно!

И. КАЙГОРОДОВ.

ЛЮБИТЕ ЛЕС

Бывали ли вы в лесу ранним утром, когда еще не взошло солнце и лес дремотно дышит, чуть шевеля сонными ветвями? Не слышно голоса птиц; лишь молодая осинка лепечет листьями под легким ветерком, нарушая тишину. Выходит к лесной речушке на утренний водопой лось, неслышно пьет воду, затем поднимает голову, и с губ его падают капли, светлые, как оправдавшаяся надежда. Плывут над речушкой клочья тумана, купая лесного красавца в своих зыбких волнах.

Но вот ослепительные мечи пронзают лес, и заиграли тысячами алмазов капли росы на ветках; пронесся освежающий ветерок и утих, запутавшись в ветвях; лес шумно вздохнул, пробуждаясь от сна, пискнула пока еще не смело, какая-то птаха, ей ответила вторая, и вот уже веселый разноголосый хор несется над пробудившимся лесом, и он вторит ему шумными радостными вздохами.

Еще лучше лес осенью, в пору «бабьего лета», когда не слышно зудящего гула комаров, а по утрам стоит такая звенящая тишина, что не хочется нарушать ее неосторожным движением. Под ногами — пышный ковер из опавших листьев, над головой — синее небо, а лес уже тронут печальной красотой увядания.

Но если вы войдете в лес, по которому прошел огонь, вас поразит жалкий вид. В лесу жуткая картина запустения: торчат поднятыми в небо обгорелые стволы с обломанными ветвями, словно застывшие в беспредельном отчаянии. Не слышно пения птиц: лишь хриплый вороний крик режет эту гибельную тишину.

Десятки лет здесь будут выситься обгорелые стволы, и люди и звери стараются обойти погибший лес потому, что от него веет безысходным отчаянием.

А ведь лес этот погиб по вине человека: кто-то черствый к красоте природы бросил непогашенную спичку, окурок, или оставил непогашенным костер и ушел, преступно спокойный.

Этого не должно быть. Нужно любить лес, смотреть на него глазами человека и беречь.

Ф. СОМОВ.

А где же отдохнуть

Всем известно, какую огромную роль в жизни человека играет хорошо организованный отдых. Знают, видимо, об этом работники и нашего Красного чума, руководители промохототделения, председатель сельсовета тов. Смолин, заведующий районным отделом культуры тов. Соловьев и директор киносети тов Лопаткин. Но беда в том, что они не делают ничего для того, чтобы население Корликов могло полезно для себя проводить свободное от работы время. В Красном чуме уже давно не проводится бесед, не читается лекций. Хуже того, из-за отсутствия бензина мы лишены возможности посмотреть кино. До каких же пор, спрашивается, будет продолжаться такое положение? Когда же, наконец, будут созданы условия для отдыха?

Рабочие Корликовского промохототделения.

Редактор И. ПАРФЕНЮК.

ПАРТИЙНАЯ ЖИЗНЬ

ВПЕРЕДИ ИДУЩИЕ

(Окончание. Начало на 1 стр.)

Производственная деятельность таких коммунистов, как В. А. Абазаров, В. П. Захаров, Г. П. Норкин, К. В. Николаева О. Е. Колбынина и многие другие, неразрывно связана с их деятельностью как политических вожаков и организаторов. Они постоянно работают с людьми, добиваются, чтобы каждый честно относился к труду, болел душой за развитие производства.

В Ларьякском рыбоучастке одной из бригад руководит коммунист Егор Викторович Ликсин. С какой теплотой всегда отзываются о нем рыбаки и руководители участка! Он требователен к членам бригады и в то же время чуткий к их запросам. Егор Викторович постоянно внедряет новое в организацию добычи рыбы, не страшась трудностей и огромных расстояний, ведет разведку рыбных запасов в глубинных водоемах.

Из года в год в районе растет число коммунистов-специалистов: инженеров, техников, мастеров. Очень важно, чтобы они были на уровне современных требований производства, задавали тон в работе, вели коллективы по пути технического прогресса, работали с огоньком, боролись с технической отсталостью. Именно по такому пути идут молодые коммунисты-специалисты П. С. Ноздников, А. Р. Малык, Л. П. Кабаев.

К сожалению, среди коммунистов районной партийной организации есть и такие, которые забывают уставные требования, не выполняют своих обязанностей на производстве, работают не в полную силу, без инициативы, допускают черствость и бюрократизм. Сурового осуждения заслуживают, например, некоторые коммунисты рыбозавода. Так, год назад с легкой руки бывшего директора этого предприятия в Чехломеевском производственном участке из-за мелких недоделок была закрыта электростанция. Рабочие уже неоднократно обращались с просьбой в дирекцию рыбозавода о пуске электростанции, но директор рыбозавода коммунист С. П. Нартымов до сих пор отмалчивается.

А вот другой пример. Коммунист тов. Соловенюк считает, что членство в партии гарантирует ему только «руководящую» работу; и когда ему предложили возглавить малую комплексную бригаду, он принял это как оскорбление.

Партийные организации должны глубоко разбираться в каждом факте недобросовестного отношения коммуниста к работе, в плохом поведении его в семье и обществе.

По всей стране развернулось и все ширится движение за коммунистический труд. Широко распространилось это движение и в нашем районе. В авангарде его, как правило, идут коммунисты и комсомольцы. Однако первичная парторганизация Октябрьского лесопункта занимает в этом пассивную роль. Коммунисты не встали во главе соревнования за коммунистическое отношение к труду. Коммунистам руководителям лесопункта надо учесть это и сделать соответствующие выводы.

Каждый трудовой день 1964 года — шестого года семилетки — у нефтеразведчиков района, строителей, работников лесной и рыбной промышленности, в колхозах, в государственном и промыслово-охотничьих хозяйствах проходит в упорной борьбе за выполнение принятых обязательств. Коммунист по долгу своему — самый активный участник этой борьбы. Он должен добиваться, чтобы его товарищи по работе, все члены коллектива работали творчески и своим трудом двигали вперед наше социалистическое производство.

А. ИСЫПОВ.
заместитель секретаря парткома.

НИЖНЕВАРТОВСКАЯ СРЕДНЯЯ ШКОЛА С ПРОИЗВОДСТВЕННЫМ ОБУЧЕНИЕМ

ОБЪЯВЛЯЕТ НАБОР

в 9-й, 10-й, 11-й классы по профилям:

плотник-столяр, судомоторист-тракторист (для юношей),
кройки и шитья, младшая воспитательница (для девушек).

Заявление, документ об образовании и справку от врача направлять на имя директора школы.

Администрация.

ХАНТЫ-МАНСИЙСКОЕ ГОРОДСКОЕ ПРОФЕССИОНАЛЬНО-ТЕХНИЧЕСКОЕ УЧИЛИЩЕ № 10

объявляет прием учащихся на 1964—1965 учебный год

Училище готовит МЕХАНИКОВ-СУДОВОДИТЕЛЕЙ на суда речного флота с дистанционным управлением

срок обучения два года

В училище принимаются юноши от 17 лет и старше с образованием 8 классов и выше. Иногородние обеспечиваются общежитием и постельными принадлежностями.

Все учащиеся обеспечиваются питанием и обмундированием бесплатно.

Заявления о приеме принимаются до 1 августа 1964 года.

К заявлению должны быть приложены документы:

1. Свидетельство об окончании восьмилетней школы (в подлиннике).
2. Свидетельство о рождении.
3. Характеристика-рекомендация от комсомольской, профсоюзной организаций школ, предприятий, колхозов и т.д.
4. Справка с места жительства.
5. Автобиография.
6. Четыре фотокарточки размером 3х4 (снимок без головного убора).
7. Военный билет или приписное свидетельство, паспорт предъявляются лично.

Заявления подаются на имя директора училища.

Медицинскую комиссию проходят в училище.

Адрес профтехучилища: г. Ханты-Мансийск, ул. Луговая № 11.

АДМИНИСТРАЦИЯ.

ПИШИТЕ НАМ ПО АДРЕСУ:

г. Нижневартовск, Школьная, 11 редакции газеты

„Ленинское знамя".

Звоните по телефону 3—68

Нижневартовская типография Управления по печати Тюменского облисполкома

Заказ № 174 Тираж 1026

Пролетарии всех стран, соединяйтесь!

Ленинское знамя

Орган Нижневартовского районного партийного комитета КПСС и районного Совета депутатов трудящихся Тюменской области

Год издания 23-й | ВОСКРЕСЕНЬЕ, 12 июля 1964 года | № 55 (1904) | Цена 1 коп.

За дальнейший подъем экономики и культуры национального населения

ВОСЬМАЯ СЕССИЯ РАЙОННОГО СОВЕТА ДЕПУТАТОВ ТРУДЯЩИХСЯ

6 июля 1964 года состоялась восьмая сессия (девятого созыва) Нижневартовского районного Совета депутатов трудящихся, которая рассмотрела вопросы:

О ходе выполнения постановления ЦК КПСС и Совета Министров СССР от 16 марта 1957 года «О мерах по дальнейшему развитию экономики и культуры народностей Севера».

О выполнении наказов и предложений избирателей.

Организационный вопрос.

С докладом по первому вопросу выступил заместитель секретаря райпарткома А. И. Исыпов.

При обсуждении этого доклада приняли участие Н. К. Зайцев, инструктор парткома, П. Т. Кынина, депутат райсовета, Ф. И. Успенко, директор кооперзверопромхоза, М. И. Литер, депутат райсовета, И. И. Самарин, депутат райсовета, С. Н. Нартымов, депутат райсовета, А. П. Смолин, председатель Корликовского сельского Совета, А. М. Чемакин, заведующий идеологическим отделом окружкома партии, Л. А. Ноздойминога, директор Охтеурьевского ГОХа, Г. А. Трофимова, заведующая отделом соцобеспечения, Н. И. Михальченко, председатель исполкома райсовета.

Информацию по второму вопросу сделал секретарь исполкома райсовета А. Д. Байдамин.

Ниже публикуется изложение доклада А. И. Исыпова.

КОММУНИСТИЧЕСКАЯ партия и Советское правительство проявляют постоянную заботу о развитии экономики и культуры народностей Крайнего Севера. В период развернутого строительства коммунистического общества Центральный Комитет партии и Совет Министров СССР приняли ряд постановлений и конкретных мер по дальнейшему, более резкому подъему экономики и культуры народов Севера, в том числе отдельно по Тюменской области.

По указанию партии и правительства в районе была проведена большая работа по осселению и оседанию национального населения. По берегам Ваха и его притоков выросли такие поселки, как Корлики, Комсомолец, Чехломей, Большой Ларьяк, Сосновый Бор, Нуг-Юг, Охтеурье, Лапчинск, Колек-Еган. Национальное население, кроме охотпромысла, рыбодобычи и оленеводства, начало заниматься звероводством, животноводством, земледелием.

16 марта 1957 года ЦК КПСС и Совет Министров СССР вновь принимает постановление «О мерах по дальнейшему развитию экономики и культуры народностей Севера», в котором указано на серьезные недостатки, допущенные в организации хозяйственной жизни и бытовом устройстве народностей Ханты-Мансийского и Ямало-Ненецкого округов.

9 февраля 1959 года ЦК КПСС и Совет Министров СССР принимают постановление и дополнительные меры по дальнейшему укреплению рыболовецких колхозов и реорганизации моторно-рыболовецких станций. Наши рыболовецкие национальные колхозы получили дополнительные льготы, стимулирующие подъем экономики национального населения.

8 июля 1961 года бюро ЦК КПСС по РСФСР и Совет Министров РСФСР приняли постановление «О преобразовании рыболовецких колхозов и сельскохозяйственных артелей Ханты-Мансийского, Ямало-Ненецкого национальных округов в совхозы и другие государственные и кооперативные хозяйства».

20 ноября 1962 года Совет Министров РСФСР вновь принимает постановление «О руководстве Тюменского облисполкома северными национальными округами». Постановлением предусмотрены дополнительные меры повышения материального благосостояния и культурного уровня национального населения Ханты-Мансийского и Ямало-Ненецкого национальных округов.

ВО исполнение настоящих постановлений в нашем районе было преобразовано 8 рыболовецких колхозов, из них три—в кооперативные охотничье-звероводческие хозяйства и 5 рыболовецких колхозов переданы в рыбную промышленность.

Все бывшие колхозники этих колхозов стали рабочими кооперзверопромхоза, ГОХа и предприятий рыбной промышленности.

Эта перестройка дала возможность наиболее полно использовать природные богатства, способствовала повышению материального уровня национального населения.

Это хорошо видно на следующем примере. В рыбартели имени Зырянова (Сосновый Бор), на базе которой создано Ларьякское промохототделение, в 1960 году было выловлено 1090 центнеров рыбы, отделением в 1963 году—1020. Заготовка промысловой пушнины составила соответственно 4100 и 19000 рублей (увеличение в 4,5 раза), пушнины клеточного звероводства—3000 и 26300 рублей (рост почти в 9 раз). Производство валовой продукции возросло в 2,4 раза, или увеличилось в расчете на одного работающего с 574 рублей до 900 рублей. Если раньше среднемесячный заработок колхозника составлял 26 рублей, то рабочий НОХа в 1962 году получал 69, а в 1963 году 83 рубля.

Однако руководителями отделений кооперзверопромхоза допускаются серьезные недостатки. Так, например, не выполняется постановление бюро ЦК КПСС по РСФСР по сдаче рыбы государству в объеме фактической добычи рыбы бывшими рыболовецкими артелями.

Особенно сократило добычу рыбы Корликовское отделение. Если рыбартели «Комсомолец» и «Передовик» вылавливали в год две-две с половиной тысячи центнеров рыбы, то отделение кооперзверопромхоза в 1962 году выловило 1360 центнеров, а в 1963 году лишь 1180 центнеров, то есть вылов рыбы сократился в два раза.

Плохо еще отделение организует заготовку орехов, ягод, грибов, боровой дичи.

Очень серезные недостатки допущены в 1964 году в звероводстве. Особенно на ферме Корликовского отделения кооперзверопромхоза, где деловой выход серебристо-черных лисиц составил 0,97 щенка на штатную самку, в то время как в Ларьякском отделении он составил 3,31 щенка. Деловой выход песцов в Корликовском отделении составил 2,5 щенка, а в Ларьякском—5,1 щенка.

Два отделения, созданные на одинаковой базе, имеют разные результаты. Корликовская ферма явно в этом году будет убыточной.

Рыбозавод принял от колхозов животноводческие и звероводческие фермы, и с первых же дней взял неправильный курс по ведению хозяйства. Всего крупного рогатого скота было принято 392 головы, из них коров—161. Осталось же сейчас всего 115 голов, из них коров—38. Поголовье на звероводческих фермах составляло 482 головы, в настоящее время осталась ферма только в Чехломее на 57 голов, остальные ликвидированы. Звероферма в Чехломее разваливается, звери свободно выходят из клеток на волю, ограда звероферм превратилась в труху, морозильная камера не достраивается, стадо крупного рогатого скота испорчено, электростанция есть, но не работает, многие дома рыбаков пришли в ветхое состояние. Дирекция же рыбозавода не принимает никаких мер для того, чтобы исправить такое положение, так как готовит эти населенные пункты для передачи ГОХу. С таким антигосударственным отношением к делу необходимо покончить.

Надо обязать тов. Нартымова, директора рыбозавода, и тов. Бутакова, начальника Ларьякского рыбоучастка, восстановить животноводство в Чехломее за счет обновления стада. В этом году довести поголовье зверей до 100 самок, начать строительство новой звероферамы. Предусмотреть жилищное строительство в Чехломее, Нуг-Юге и других населенных пунктах. Необходимо также построить культстаны в Ванасе и Ромкино, где находится большое число рыбаков, живущих в примитивных сооружениях.

Построить промысловые дома в Люкпае и Нех-Пасоле. В месячный срок решить вопрос по трудоустройству вторых членов семей.

НЕОБХОДИМО Ларьякский и Тарховский рыбоучастки перевести на полный хозяйственный расчет, дать им больше инициативы в решении хозяйственных вопросов и спрашивать с них выполнение плана, безубыточность ведения хозяйства.

Очень плохо обстоит дело с подготовкой национальных кадров. Рыбозавод, НОХ, ГОХ не готовит таких специалистов из национального населения, как мастер рыбообработки, зверовод, оленевод, зоотехник, охотовед, сырьевщик, инженер, техник лова и другие, а между тем специалисты очень нужны.

Ни в рыбозаводе, ни в НОХе, ни в ГОХе нет специалистов из числа ханты. Желающие учиться есть, особенно из выпускников восьмилетних школ, но ни руководители хозяйств, ни отдел народного образования, ни сельские Советы этих вопросов не решают.

БЛАГОДАРЯ повседневной заботе Коммунистической партии и Советского правительства проделана большая работа по подъему экономики и культуры национального населения, но сделано было бы еще больше, если бы не допускались все эти и другие недостатки.

Много сделано по медицинскому и культурному обслуживанию, народному образованию, торговле, социальному обеспечению, но вместе с тем имеются очень серьезные недостатки, недопустимые в наше время—время строительства коммунизма.

Сколько выросло замечательных людей тружеников из среды национального населения, таких как Прохор Никифорович Сигильетов, Егор Викторович Ляксин, Григорий Тихонович Камин, Анна Кузьмовна Ляксина, но в каких еще трудных условиях им приходится работать и жить.

Несколько лет назад неплохо велась работа в селах среди национального населения за культуру жилья, его хорошее санитарное состояние и другая работа. Кто, как не учителя, медики, культработники должны являться проводниками идей партии и правительства на селе? Продавец должен проявлять заботу, чтобы заработанные деньги каждый житель-хаты использовал с пользой для семьи.

Надо спросить с председателей исполкомов сельских Советов тт Нестрикова, Смолина, Бурундукова, почему они не контролируют выполнение указаний партии и правительства на территории своих сельских Советов по улучшению медицинского и культурно-бытового обслуживания национального населения, об упорядочении торговли спиртными напитками. Должны держать за это ответ и дирекции киносети, и отделы культуры, народного образования, социального обеспечения и торговые работники. При завозе товаров надо учитывать национальные особенности. При планировании завоза товаров иметь отдельный раздел—для национального населения.

Много делается по подъему экономики и материального уровня национального населения. Намного возросло его материальное благосостояние, но вместе с тем еще очень много имеется недостатков в этом деле. За последнее время несколько ослаблено внимание к культуре и быту национального населения в глубинных пунктах. Исполкомы сельских Советов, работники культуры, медецины, кинофикации, народного образования и торговли должны из этого сделать для себя выводы и поправить положение. Надо поставить работу так, чтобы национальное население в ответ на заботу Коммунистической партии и Советского правительства ответило еще большими трудовыми делами.

Наш район выходит на большую дорогу в своем развитии. С каждым годом увеличивается объем поисковых работ на нефть и газ. Получает бурное развитие нефтедобывающая промышленность, заготовка леса, развертывается строительство города и рабочих поселков, в ближайшие годы население увеличится в 4-5 раз. Все это будет способствовать подъему экономики и культуры района.

Потребуются дополнительные тысячи центнеров рыбы, тонны мяса, варенья, грибов, ягод, овощей, картофеля и другой продукции, которую мы можем с успехом производить в районе.

Эти задачи надо решать сегодня. И большое место в решении их отводится местному национальному населению.

ТАК РЕШИЛА БРИГАДА

Дать государству 3 500 центнеров рыбы—такова задача поставлена перед рыбаками государственного лова Ларьякского рыбоучастка на шестой год семилетки. Для рыболовецкой бригады, которую мне поручено возглавлять, заданием на текущий год предусмотрено выловить и сдать на приемные пункты 750 центнеров. Посоветовавшись, мы решили выполнить годовой план по открытой воде.

Из практики прошлых лет мы знаем, что для того, чтобы выполнить взятое обязательство, придется много и настойчиво потрудиться. Но наша бригада привычна к этому. Угодья у нас, надо прямо сказать, не из лучших. Если в других бригадах в период весенней и паровой путины рыбу берут тоннами за сутки, то нам приходится в течение всего года собирать рыбу центнерами и даже килограммами. В зимнее время нам пришлось исходить пешком сотни километров в поисках рыбы, но наш труд не пропал даром.

В первом квартале наша бригада заняла первое место в соревновании бригад Ларьякского участка. За три месяца было добыто более 140 центнеров рыбы при задании 65 центнеров. Задание за март было перевыполнено в 15 раз.

Неплохо мы справились и с выполнением плана по добыче рыбы во втором квартале. Государство получило от нас 160 центнеров рыбы вместо 150 по плану. Таким образом полугодовой план мы выполнили на 140 процентов.

В чем причина, что способствовало успешной работе? На мой взгляд, таких показателей мы добились благодаря дружной, слаженной работе нашего небольшого коллектива, стремлению каждого рыбака выполнить взятые обязательства.

Таким стремлением живи все: и 62-летний Иван Елисеевич Чумин и сравнительно молодые рыбаки Леонид Прасин, Петр Сигильетов. Трудолюбие, напористость—основные качества П. К. Патускина, Я. В. Сигильетова и других моих товарищей по работе.

Второе, что способствовало успеху,—это товарищеская взаимопомощь, широкий обмен опытом. Мы часто собираемся вместе и обсуждаем, какими орудиями лова на каких водоемах и в какое время года лучше всего брать рыбу. Опытные, хорошо знающие угодья рыбаки охотно передают свои знания молодым.

Не менее важным фактором, оказавшим влияние на результаты, явился повседневный контроль за движением рыбы, разведка запасов на освоенных водоемах, а также освоение новых мест лова.

Большое внимание в своей работе мы уделяем подготовке орудий лова. При этом стараемся делать так, чтобы на каждого рыбака было подготовлено достаточное количество всех орудий лова. Это позволяет при необходимости без потерь времени переходить с одного вида лова на другой, или использовать одновременно разные орудия лова.

В этам году мы хорошо обеспечены сетеснастными материалами, спецодеждой, бесперебойно обеспечивается приемка добытой рыбы. Что касается флота, то следует сказать, что им мы обеспечены неплохо. У каждого рыбака имеются моторы, приобретенные самими рыбаками в последние 1-2 года. Не испытываем недостатка в горючем.

Говоря об обеспеченности флотом, следует отметить то, что рыбаков не снабжают запасными частями к моторам.

Кроме того, было бы неплохо иметь какую-то ремонтную мастерскую, куда бы рыбаки, которые слабо знают устройство мотора и сами не могут качественно провести ремонт, сдавали моторы для устранения поломок и неисправностей. По-моему, такой вопрос беспокоит не только рыбаков нашей бригады, а всех, кто имеет моторы. Я считаю также целесообразным организовать в бригадах техническую учебу, где бы рыбаки получали необходимые знания по уходу за моторами, по их правильной эксплуатации.

В настоящее время наша бригада ведет промысел на водоемах Пуг-Юга, Люкпая, Оленьих Юрт. Несмотря на то, что промысловая обстановка на водоемах, где мы ведем лов нынче не из благоприятных, рассчитываем план третьего квартала выполнить досрочно, а в октябре добыть последние центнеры в счет этого года. И этого мы добьемся.

Несколько слов хочется сказать о культурно-бытовом обслуживании рыбаков.

Уже не один раз мы поднимали вопрос о том, чтобы у нас регулярно демонстрировались кинофильмы, однако никаких изменений нет. В текущем году мы еще не просмотрели в Пуг-Юге ни одного кинофильма. Не видели мы еще и концертов. Мы просто удивляемся «настойчивости», которую проявляет отдел культуры и дирекция киносети района в ничегонеделании.

Не работает уже несколько лет медпункт, так как нет медицинского работника.

Не слышат в этом году жители нашего поселка радио. Установленный радиоузел не работает из-за отсутствия питания. Нерегулярно доставляется почта.

Бывают случаи, когда в магазине отсутствуют товары первой необходимости. Не организована разъездная торговля.

Все эти недостатки в культурно-бытовом обслуживании оказывают отрицательное влияние на результаты работы. Их надо ликвидировать. Тогда, я уверен, наши люди еще активнее будут бороться за увеличение добычи рыбы, будут давать больше продукции государству.

П. СИГИЛЬЕТОВ,
бригадир рыболовецкой бригады Ларьякского рыбоучастка

Технике безопасности—внимание

С каждым годом наши предприятия оснащаются и пополняются новой техникой и оборудованием. Тяжелый ручной труд господствовавший ранее, заменяется сейчас механизацией. Возьмем, к примеру, наш Сургутский леспромхоз. Еще в 1953 году из 163 тысяч кубометров леса 43 тысячи было заготовлено поперечными и лучковыми пилами. Подвозка тракторами составляла 7,5 тысячи, вывозка—3,4 тысячи кубометров, а остальное вывозилось на лошадях. В этом же 1953 году в леспромхозе имелось тракторов КТ-12-200—три, С-80—четыре и несколько электростанций ПС-12-200 с электропилами К-5.

Сейчас валка, трелевка, погрузка, вывозка и разгрузка леса полностью механизированы. Трудоемкая работа—обрубка сучьев—из леса перенесена на верхние и нижние склады.

Наряду с увеличением механизации внедряется более четкая организация труда, повышается квалификация рабочих, совершенствуется и охрана труда.

Однако ряд инженерно-технических работников и рабочих лесопунктов иногда пренебрежительно относятся к охране труда и технике безопасности. Из-за нарушения производственной и трудовой дисциплины и неправильных приемов в работе имеют еще место случаи травматизма.

За первое полугодие текущего года на лесопунктах и мастерских участках нашего леспромхоза было 54 случая производственных травм. Из них большая половина падает на Октябрьский лесопункт (начальник Р. П. Маргьянов, технорук В. В. Жадан). Большинство травм—ушибы топором при обрубке сучьев, неправильные приемы работ и нарушение производственной и трудовой дисциплины рабочими. Так, например, тракторист тов. Лапенков стал соединять траки пальцем трактора ТДТ-60 (палец был без шляпки), а рабочий В. Я. Золенко с обратной стороны хотел проверить, как будет проходить эта операция. При ударе палец проскочил и тов. Золенко получил травму. Из-за неосторожности получили ушибы тт Филатов, Ягрышников, Перфильев и другие. И что досадно, ни один случай не был рассмотрен ни на цеховом комитете, ни на производственном совещании. Это говорит о пренебрежении к вопросам охраны труда и технике безопасности.

Мастер лесозаготовок, ставя перед малой комплексной бригадой производственное задание, должен ознакомить вальщика с границами лесосеки, а всех рабочих с границами опасной зоны, с расстановкой сигнальных знаков и с правилами безопасности на работе в конкретных условиях. В свою очередь, рабочие должны строго соблюдать установленную технологию.

Соблюдение правил техники безопасности связано с укреплением трудовой дисциплины, с высокой требовательностью рабочего к себе. Большую роль в этом важном деле играет воспитательная работа. Каждый случай нарушения трудовой дисциплины и правил техники безопасности не должен оставаться незамеченным. К нарушителям необходимо применять самые строгие меры.

С. АНТУФЬЕВ,
инженер леспромхоза.

Редактор М. ПАРФЕНЮК.

Гражданин **СОЛОВЬЕВ Федор Иванович**, проживающий в селе Мегион, возбуждает дело о расторжении брака с гражданкой **СОЛОВЬЕВОЙ Софьей Ивановной**, проживающей в селе Комсомольский, Сормовского района г. Горького.

Дело подлежит рассмотрению в Нижневартовском районном народном суде.

Гражданин **ГОРШКОВ Василий Никитович**, проживающий в селе Мегион, возбуждает дело о расторжении брака с гражданкой **ГОРШКОВОЙ Ольгой Михайловной**, проживающей в селе Березово, Березовского района, Тюменской области.

Дело подлежит рассмотрению в Нижневартовском районном народном суде.

С. Т. Коненков

(К 90-летию со дня рождения)

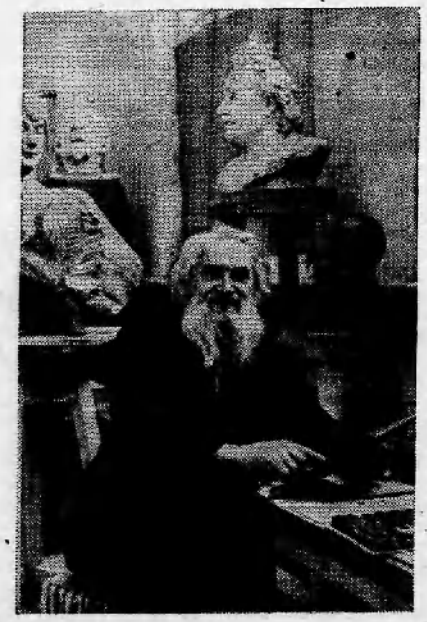

10 июля исполнилось 90 лет со дня рождения народного художника СССР, лауреата Ленинской премии скульптора Сергея Тимофеевича Коненкова.

Сергей Тимофеевич Коненков — выдающийся советский скульптор. За 70 лет творческой деятельности он создал много замечательных произведений и внес неоценимый вклад в сокровищницу русского дореволюционного и советского искусства.

Ни с чем не сравнимой, самобытной оригинальностью обладают знаменитые деревянные скульптуры мастера на темы русского фольклора. Творчество скульптора глубоко искренне и народно по своему содержанию, отличается философской мыслью и широким диапазоном. Антигуманистическому, антинародному абстрактному искусству ваятель противопоставляет страстную веру в советского человека—борца, мыслителя, созидателя.

Несмотря на преклонный возраст, скульптор полон творческих сил и энергии. Свой юбилей он встречает за работой над портретами известного советского кинорежиссера А. П. Довженко, выдающегося русского ученого А. С. Попова и других деятелей искусства и науки. Двери его мастерской по-прежнему широко открыты для посетителей.

ХАНТЫ-МАНСИЙСКОЕ ГОРОДСКОЕ ПРОФЕССИОНАЛЬНО-ТЕХНИЧЕСКОЕ УЧИЛИЩЕ № 10

объявляет прием учащихся на 1964—1965 учебный год

Училище готовит МЕХАНИКОВ-СУДОВОДИТЕЛЕЙ на суда речного флота с дистанционным управлением

срок обучения два года

В училище принимаются юноши от 17 лет и старше с образованием 8 классов и выше. Иногородние обеспечиваются общежитием и постельными принадлежностями.

Все учащиеся обеспечиваются питанием и обмундированием бесплатно.

Заявления о приеме принимаются до 1 августа 1964 года.

К заявлению должны быть приложены документы:

1. Свидетельство об окончании восьмилетней школы (в подлиннике).
2. Свидетельство о рождении.
3. Характеристика-рекомендация от комсомольской, профсоюзной организаций школ, предприятий, колхозов и т.д.
4. Справка с места жительства.
5. Автобиография.
6. Четыре фотокарточки размером 3х4 (снимок без головного убора).
7. Военный билет или приписное свидетельство, паспорт предъявляются лично.

Заявления подаются на имя директора училища.

Медицинскую комиссию проходят в училище.

Адрес профтехучилища: г. Ханты-Мансийск, ул. Луговая № 11.

АДМИНИСТРАЦИЯ.

ПИШИТЕ НАМ ПО АДРЕСУ:

г. Нижневартовск, Школьная, 11 редакции газеты

„Ленинское знамя".

Звоните по телефону 3—68

Нижневартовская типография Управления по печати Тюменского облисполкома

Заказ № 175 **Тираж 1026**

Пролетарии всех стран, соединяйтесь!

Ленинское знамя

Орган Нижневартовского районного партийного комитета КПСС и районного Совета депутатов трудящихся Тюменской области

Год издания 23-й | ЧЕТВЕРГ. 16 июля 1964 года | № 58(1865) | Цена 1 коп.

О МЕРАХ ПО ВЫПОЛНЕНИЮ ПРОГРАММЫ КПСС в области повышения благосостояния народа

Доклад товарища Н. С. Хрущева на сессии Верховного Совета СССР 13 июля 1964 года

Центральный Комитет Коммунистической партии Советского Союза и Совет Министров СССР, сказал тов. Н. С. Хрущев, поручили мне выступить на настоящей сессии Верховного Совета с докладом «О мерах по выполнению Программы КПСС в области повышения благосостояния народа».

На рассмотрение сессии вносится предложения: о пенсиях и пособиях колхозникам и о повышении заработной платы работникам просвещения, здравоохранения, жилищно коммунального хозяйства, торговли, общественного питания и других отраслей народного хозяйства, непосредственно обслуживающих население.

Сама постановка этих жизненно важных вопросов в высшем органе государственной власти свидетельствует о том, что партия последовательно и настойчиво претворяет в жизнь Программу КПСС в области укрепления экономического могущества нашей социалистической Родины, увеличения ее национального богатства, повышения благосостояния народа.

В докладе приводятся яркие цифры, показывающие, как много сделано в стране, и особенно за последние годы, для улучшения жизни народа. Речь идет об огромном увеличении общественных фондов потребления, росте потребления товаров, в том числе и продовольственных, об огромном размахе жилищного строительства, о повышении уровня культуры и образованности советского народа.

В настоящее время, говорит тов. Н. С. Хрущев, Советское правительство намерено осуществить ряд мер по дальнейшему повышению благосостояния народа.

Представленный на рассмотрение настоящей сессии проект Закона о пенсиях и пособиях предполагает коренное улучшение дела социального обеспечения колхозников. Речь идет об узаконенном праве колхозника на пенсию по старости, инвалидности, при потере кормильца, а также на различные пособия.

Проект закона предполагает создание союзного фонда социального обеспечения колхозников за счет отчислений колхозов и ежегодных ассигнований по государственному бюджету.

По данным ЦСУ, число колхозников, которые будут иметь право на пенсии, составит около 6,5 миллиона человек. Расходы на выплату пенсий и пособий, по ориентировочным расчетам, определяются примерно в 1,3—1,4 миллиарда рублей. Для покрытия этих расходов колхозы будут отчислять примерно 3—4 процента своих доходов, что составит в 1965 году около 800 миллионов рублей.

Пенсии и пособия колхозникам предусматриваем ввести с 1 января 1965 года. Для создания необходимого резерва средств намечается провести в 1964 году отчисления из доходов колхозов в размере двух процентов, что составит примерно 350 миллионов рублей. Значительная часть средств на пенсии колхозникам будет выделена из государственного бюджета.

Систему пенсионного обеспечения колхозников нам следует связать со степенью экономического развития колхозов, уровнем их производства, трудовым вкладом колхозников в развитие и укрепление общественного хозяйства, а также вкладом в общественный фонд пенсионного обеспечения.

Нужно прямо и откровенно сказать всем колхозникам, продолжает докладчик, что пенсионная политика советского государства будет направлена на то, чтобы и в старости поощрять тех, кто лучше трудился. Пусть каждый человек знает, что если он хорошо работает сегодня, то он лучше будет обеспечен и в старости.

(Окончание на 2 стр.)



Обнинск. Исполнилось 10 лет со дня пуска первой в мире атомной электростанции. За это время атомная энергетика шагнула далеко вперед, но никогда не забудутся имена тех, кто впервые сделал «атом рабочим, а не солдатом».

На снимке: сотрудница атомной электростанции Т. Колыженкова. Вот уже 10 лет она работает на пульте управления реактором. Справа — старший инженер В. Севастьянов.

Фото В. Кунова. Фотохроника ТАСС

Слово обработчиков

Повышение качества выпускаемой продукции — главная задача обработчиков. На текущий год наш коллектив брал обязательство — недопустить пересортицы, выдавать продукцию такими же сортами, какими была принята рыба. И свое слово рабочие цеха обработки Ларьякского участка держат с честью. В текущем году не было ни одного такого случая, чтобы была снижена сортность.

Этого коллектив добился в результате своевременной приемки и обработки поступающего сырья. О том, как это трудно удается в период массового хода рыбы, хорошо известно. Тут уж не приходится считаться ни со временем, ни с отдыхом. Работать приходится даже по ночам и в выходные дни.

Особенно хорошо относится к работе в нашем коллективе обработчиков Анна Михайловна Задбаева, проработавшая в нашем предприятии уже 24 года. Мария Кузнецова, Мария Тахтабаева, Валентина Иванова, Анна Алеева и другие.

Качественную рыбу сдают кормиремщики Владимир Сороченко, Галина Малыгина, Алексей Рычанов.

Коллектив цеха обработки будет бороться и во втором полугодии за то, чтобы сдержать данное слово.

В. НАХВАЛЬНОВА,
мастер.

соревнование

бригад гослова, колхозов и промохототделений по добыче рыбы

В первой графе цифрами: — выполнение годового плана, во второй — выполнение плана за июль в процентах.

Данные рыбозаводов на 10 июля 1964 года.

Рыбоучастки		
Ларьякский	46	48
в т. ч. бригады:		
Токарева А. В.	51	53
Сигильетова П. Н.	45	35
Лякина Е. В.	30	47
Б-Тарховский	16	6
Нижневартовский	12	2
Охтеурьевский ГОХ	21	19
Промохототделения		
Ларьякское	43	—
Корликовское	46	—
Колхозы		
«Красное знамя»	13	2
«Новая жизнь»	17	1
Имени Калинина	11	12
«За мир»	10	3
По району	28	14

На сцене ленинградцы

Большой путь проделала бригада артистов Ленинградской эстрады прежде чем приехать к нам в Нижневартовск.

Артисты уже побывали у речников Кондинского района, у сургутян. 11 и 12 июля ими были поставлены концерты в Нижневартовском доме культуры.

Ленинградцы показали большой и интересный концерт. Зрители горячо аплодировали руководителю бригады Владимиру Дорошеву, певице Журавлевой, исполнителям плясок — Прокофьевой и Павлову, артистке Кучковской, прочитавшей детские рассказы, а также баянисту Стрыгину, иллюзионистке Пушковой и жонглеру Чинаеву.

Руководитель бригады артист Дорошев исполнил фельетоны, интермедии и моментальные рисунки с шаржами на выдающихся мастеров сцены. Особенно понравились нижневартовцам частушки на местные темы, автором которых является сам артист. 13 июля артисты выступили в Мегионе.

Концерты прошли с большим успехом. Желаем нашим ленинградским гостям больших творческих побед.

Н. СЕМЕНОВ.

Коммюнике ЦК ФКП о кончине Мориса Тореза

Париж, 12 июля. Секретариат Центрального Комитета Французской коммунистической партии опубликовал коммюнике, в котором говорится: «Председатель Французской коммунистической партии Морис Торез, направляющийся в Ялту на отдых, скоропостижно скончался на борту судна «Литва».

ТАСС

ОТ ЦЕНТРАЛЬНОГО КОМИТЕТА КПСС

ЦК КПСС с глубокой скорбью извещает партию и всех трудящихся Советского Союза, что вечером 11 июля на борту теплохода «Литва», следовавшего из Франции в Советский Союз, скоропостижно скончался выдающийся деятель французского и международного рабочего и коммунистического движения, пламенный революционер, верный друг Советского Союза, Председатель Французской коммунистической партии товарищ Морис Торез.

Центральный Комитет Коммунистической партии Советского Союза.

В интересах народа

— Мне 54 года, — сказала санитарка А. К. Белоглазова, когда зашел разговор о работе сессии Верховного Совета СССР. — Много лет я проработала в больнице, стараясь делать все как можно лучше. Сейчас в эти дни, когда стало известно о новом мероприятии Центрального Комитета партии и Советского правительства о повышении благосостояния нашего народа, в том числе и работников медицинских учреждений, хочется все делать еще лучше.

Чувства Белоглазовой хорошо понятны каждому из нас. Мы, советские люди, испытываем огромную радость не только потому, что кто-то из нас больше станет получать заработную плату. Повышение заработной платы — это еще и доказательство того, что намеченные Программой партии рубежи экономического развития страны будут достигнуты успешно. И в ответ на новое проявление заботы ЦК КПСС и правительства о повышении благосостояния советских людей наш коллектив будет прилагать еще больше усилий для улучшения обслуживания населения.

В. КАЛГАНОВА,
врач,
М. АЛИНА,
акушерка,
К. ЗМАНОВСКАЯ,
медицинская сестра,
С. ПЛЕСОВСКИХ,
санитарка.

Партийная жизнь

Растет роль коммунистов

Дать государству 3500 центнеров рыбы по открытой воде— вот задача, которую поставил перед собой коллектив Ларьякского рыбоучастка на текущий год. И, надо сказать, коллектив делает все от него зависящее, чтобы сдержать данное слово. За шесть месяцев он не только перевыполнил полугодовое задание, но и дал десятки центнеров рыбы сверх плана. Почти в полтора раза перевыполнено задание за первую декаду июля.

Немалый вклад в достижение таких показателей внесли коммунисты. Говоря это, я имею в виду не только то, что члены нашей партийной организации, занятые на добыче рыбы, в цехе обработки и на других участках производства, идут в числе передовиков. Главное то, что в текущем году значительно возросло влияние парторганизации на ход выполнения задания.

Это стало возможным благодаря росту численности партийной организации, новой расстановке коммунистов на производстве. За последний год за счет приема в члены партии передовых рабочих число коммунистов у нас удвоилось. И теперь у нас нет такого участка производства, где бы не трудились коммунисты.

В настоящее время четверо коммунистов работают рыбаками в бригаде тов. Ляксина, пять—в бригаде Сигильетова, четверо—во флоте, трое—в цехе обработки и на строительстве.

Коммунисты, как правило, не только сами показывают пример, как надо трудиться, но и смело добиваются устранения имеющихся недостатков в организации труда, ведут борьбу за укрепление трудовой дисциплины, за использование резервов.

Вопросы производства постоянно обсуждаются на партийных собраниях. Так, перед началом весенне-летней путины подготовка к ней обсуждалась на открытом партийном собрании, где присутствовали не только коммунисты-но и беспартийные.

Коммунисты нашей партийной организации явились застрельщиками организации на участке соревнования за коммунистическое отношение к труду

Большое внимание уделяют они новому, передовому, участвуют и разработке и внедрении в производство рационализаторских предложений. Особенно следует отметить, говоря об этом, коммунистов тт Тахтабаева, Дюрягина, Ляксина, Сигильетова.

Коммунисты нашей парторганизации ведут большую массово-разъяснительную работу. Все они являются агитаторами, разъясняют в своих коллективах не только задачи, над выполнением которых трудится тот или иной коллектив, но и знакомят товарищей по работе с жизнью страны и за рубежом. Постоянно следят за тем, чтобы наглядная агитация соответствовала задачам дня.

В текущем году значительно лучше стала работать профсоюзная организация, возглавляет которую коммунист Тахтабаев. Регулярно стали проводиться производственные совещания. Подводятся итоги соревнования.

Однако в работе нашей парторганизации имеются слабые стороны, допускаются недостатки. Над ликвидацией этих недостатков мы сейчас работаем, и они обязательно будут ликвидированы. Партийная организация еще более усилит свое влияние на выполнение производственных задач.

Н. ОВЧИННИКОВ,
секретарь парторганизации Ларьякского рыбоучастка.



Белорусская ССР. В третьем квартале этого года по стальным трубам нефтепровода «Дружба» непрерывным потоком начнет поступать сырье на Ново-Полоцкий нефтеперерабатывающий завод. Сотни километров стальных труб проложено по непроходимым белорусским лесам и топям. Механизированные колонны сварочно-монтажных и изоляционно укладочных работ треста «Мосгазпроводстрой» находятся уже на подступах к заводу—прокладывают последние километры труб. Самоотверженно трудится на заболоченной трассе коллектив колонны, где начальником молодой инженер комсомолец Владимир Демьянов.

На снимке: «демьяновцы» на укладке нефтепровода.
Фото Г. Усламова. Фотохроника ТАСС

О МЕРАХ ПО ВЫПОЛНЕНИЮ ПРОГРАММЫ КПСС

в области повышения благосостояния народа

Доклад товарища Н. С. Хрущева на сессии Верховного Совета СССР 13 июля 1964 года

(Окончание. Начало на 1 стр.)

Каковы основные положения закона? Предусмотрено введение пенсионного обеспечения колхозникам по старости, инвалидности, детям потерявшим кормильца, а также пособий женщинам-колхозницам по беременности и родам.

Пенсии колхозникам по старости имеется в виду установить: мужчинам при достижении 65 лет и стаже работы не менее 25 лет, женщинам с 60 лет при стаже работы не менее 20 лет. В трудовой стаж засчитывается работа в других отраслях народного хозяйства и служба в Советской Армии.

Размер пенсий по старости предлагается установить в зависимости от заработка, а именно: 50 процентов заработка до 50 рублей в месяц, а с остальной части заработка—25 процентов. Таким образом, колхознику, получающему за свой труд, например, 50 рублей в месяц, пенсия будет назначена в размере 25 рублей, получающему 70 рублей—пенсия 30 рублей. Колхозникам, имеющим заработок 30 рублей, пенсия будет назначена 15 рублей.

Вот здесь, товарищи, уровень развития хозяйства и скажется на пенсионном обеспечении колхозников. В колхозе, где уровень производства продукции, а стало быть и выше заработки колхозников и отчисление в пенсионный фонд, будут и более высокими пенсии.

Минимальная пенсия по старости устанавливается 12 рублей в месяц. Максимальный размер пенсий намечается в пределах, установленных для рабочих совхозов, т. е. 102 рубля в месяц. Проектом Закона предусматривается поощрить тех колхозников, которые после назначения пенсий не оставляют работу в колхозе. Если колхозник, после назначения ему пенсии будет продолжать работу, то независимо от размера получаемого заработка, ему будет выплачиваться установленная пенсия. При этом, если после назначения пенсии колхозник будет иметь более высокий заработок в течение двух последних лет, то пенсия может быть повышена соответственно этому заработку. Это будет стимулировать активное участие колхозников в общественном производстве, звать их к более производительному труду.

Колхозникам, которые нерадиво относились к работе в общественном хозяйстве, по предложению правления колхоза или общего собрания пенсии будут понижены в размере или вовсе не будут назначаться.

Пенсии колхозникам имеется в виду исчислить из среднемесячного заработка в колхозе за любые пять лет подряд из последних 15 лет перед обращением за пенсией.

Пенсии по инвалидности предлагается установить инвалидам первой и второй группы. Если инвалидность наступила вследствие трудового увечья или профессионального заболевания, предполагается пенсии назначать независимо от стажа работы. В том случае, когда инвалидность связана с общим заболеванием, для получения пенсии требуется стаж работы от 1 года до 20 лет, в зависимости от возраста колхозника, то есть так же, как это установлено Законом о государственных пенсиях для рабочих и служащих.

При одинаковом возрасте женщинам-колхозницам пенсии по инвалидности предусматривается назначать при меньшем стаже работы по сравнению с мужчинами.

Например, для установления пенсии по инвалидности женщине в возрасте 53 лет требуется 13 лет трудового стажа, а мужчине в этом же возрасте—16 лет. Размер пенсии по инвалидности целесообразно исчислять из фактического заработка колхозника так же, как и пенсии по старости, инвалидам I группы предлагается установить тот же размер пенсии, что и по старости, инвалидам II группы—несколько ниже. Пенсии по случаю потери кормильца предлагается назначать детям умерших членов колхоза, состоявших на их иждивении, если они не достигли 16 лет (учащиеся—18 лет), или являются инвалидами I-II группы с детства.

Законом вводятся пособия женщинам-колхозницам по беременности и родам. Им предоставляется оплачиваемый отпуск па 56 календарных дней до родов и 56 календарных дней после родов. При этом пособия будут выплачиваться по условиям и нормам действующим для женщин—работниц и служащих.

Установление пенсий членам колхозов и их детям, а также пособий женщинам-колхозницам, говорит Н. С. Хрущев, целесообразно поручить комиссиям по назначению пенсий при исполкомах районных, городских Советов депутатов трудящихся по представлениям правлений колхозов. Выплату пенсий и пособий имеется в виду возложить на органы социального обеспечения.

Докладчик сообщает, что правительством принимаются меры к упорядочению пенсионного обеспечения механизаторов и специалистов, работающих в колхозах.

Центральный Комитет КПСС Совет Министров СССР, ВЦСПС, говорит тов Н. С. Хрущев, рассмотрели положение с оплатой труда работников сферы обслуживания и вносят предложение о повышении заработной платы работникам просвещения, здравоохранения, жилищно-коммунального хозяйства, торговли, общественного питания и других отраслей народного хозяйства, связанных с обслуживанием населения.

В проекте Закона намечается повышение заработной платы работников просвещения в среднем на 25 процентов, а для отдельных категорий работников, например, воспитателей дошкольных учреждений в среднем почти на 40 процентов.

Заработная плата работников здравоохранения, социального обеспечения физкультуры и спорта возрастет в среднем на 23 процента: работников торговли—в среднем на 15 процентов; общественного питания—в среднем на 25 процентов; работников жилищно-коммунального хозяйства и бытового обслуживания—в среднем на 15 процентов.

Кроме того, будет повышена заработная плата на местах работникам прокуратуры и судебных органов плановых и статистических работников, государственного страхования, материально - технического снабжения и некоторых других организаций.

ТАСС

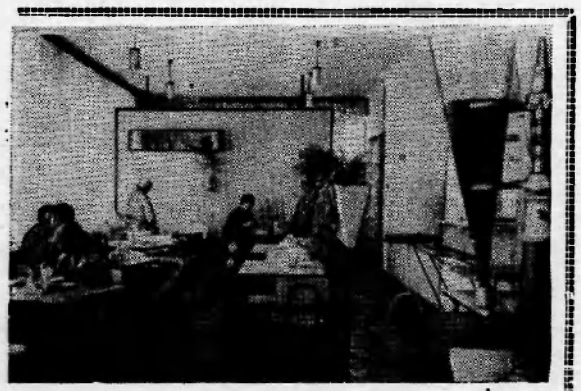

Около 100 столовых, кафе, буфетов откроется в нынешнем году в рабочих поселках, колхозах и совхозах Латвии. Развитие сети общественного питания в селах республики уже превысило уровень, намеченный контрольными цифрами семилетнего плана.

На снимке: в сельской столовой, недавно открывшейся в колхозе «Вецумниеки» Бауского района.
Фото Е. Фадеева. Фотохроника ТАСС

Редактор М. ПАРФЕНЮК.

ПИШИТЕ НАМ ПО АДРЕСУ:
с. Нижневартовск, Школьная, 11 редакции газеты
„Ленинское знамя".
Звоните по телефону 3—68

Нижневартовская типография Управления по печати Тюменского облисполкома

Заказ № 175 Тираж 1027

Пролетарии всех стран, соединяйтесь!

Ленинское знамя

Орган Нижневартовского районного партийного комитета КПСС и районного Совета депутатов трудящихся Тюменской области

Год издания 23-й | № 57 (1906)

ВОСКРЕСЕНЬЕ, 19 июля 1964 года | Цена 1 коп.

Идет пора сенокосная

В прошлом году колхозники с помощью всей общественности района приложили не мало усилий в борьбе за создание кормовой базы для общественного скота. В результате колхозы получили возможность не только сохранить поголовье скота но и повысить продуктивность. Так, надои в целом по району за шесть месяцев этого года возросли против соответствующего периода прошлого года на 70 килограммов от коровы, а валовое производство молока увеличилось на 11 процентов.

Это дало возможность колхозам района успешно выполнить план, установленный на первое полугодие текущего года по продаже молока государству, что в свою очередь благоприятно отразилось на укреплении экономического и финансового состояния хозяйств. В предстоящую зимовку поголовье скота возрастет. Кроме того, необходимо будет добиться повышения его продуктивности.

Большое внимание заготовке кормов уделяют некоторые хозяйства и в текущем году. Организованно, например, начался сенокос в колхозе «Новая жизнь» (председатель тов. Ников, секретарь парторганизации тов. Швецова). Колхозники этой артели не стали ждать, пока можно будет приступать к косьбе трав тракторами, пока подрастет трава. Здесь начали косить траву конными сенокосилками, организовав работу в две смены. Полностью все подготовлено в этом хозяйстве для уборки сена. Сейчас там, где трава была скошена в первые дни, появились первые стога, высококалорийного июльского сена.

Неплохо подготовил технику и начал заготовку грубых кормов колхоз «Красное знамя» (председатель тов. Низовских, секретарь парторганизации тов. Кугаевскин).

Нельзя, к сожалению, сказать этого о колхозе имени Калинина, где председателем тов. Ильин, секретарем партийной организации тов. Качушкин. В Мегионской бригаде, как говорит председатель артели, только 13 июля завезли на места заготовки кормов тракторный агрегат, две конные сенокосилки. Однако за три дня работы было подкошено травы на 50 центнеров. Хуже того, в артели имени Калинина еще не полностью подготовлены к уборке сена некоторые машины и инвентарь. Так, из 13 конных граблей в настоящее время полностью подготовлено только восемь. Остальные нуждаются в ремонте.

Не приступил еще к заготовке грубых кормов колхоз «За мир» (председатель тов. Ершов, секретарь партийной организации тов. Сухушина).

Такая медлительность с развертыванием сенокоса чревата серьезными последствиями. Создание кормовой базы — важнейшее мероприятие в условиях наших колхозов. Заготовку кормов нельзя откладывать ни на один день. Правления колхозов, партийные организации должны приложить максимум усилий, чтобы включить в работу все имеющиеся в хозяйствах машины. В тех случаях, где нельзя организовать косьбу трав тракторными агрегатами, надо наладить двухсменную работу конных сенокосилок, выделив для этой цели необходимое число людей, тягловую силу.

В тех хозяйствах, где еще не подготовлена сеноуборочная техника и инвентарь, надо в ближайшие дни завершить ремонтные работы.

Кроме заготовки сена, необходимо организовать закладку силоса.

Заготовка кормов совпадает с работами по уходу за посевами картофеля и овощей. Поэтому, чтобы сочетать эти работы, необходимо составить хорошо продуманные планы, в которых надо предусмотреть заранее, где и сколько в то или иное время потребуется рабочей силы.

В ходе заготовки сена необходимо избегать чрезмерного разрыва между косьбой и скирдованием. Для этого руководителям колхозов, составляя рабочие планы, надо предусмотреть, какая и когда потребуется помощь от шефствующих организаций и предприятий, и руководителей их заранее поставить в известность.

Следует хорошо продумать и систему организации культурно-бытового обслуживания людей, занятых на заготовке кормов.

Долг коммунистов и комсомольцев колхозов — взять под свой контроль выполнение планов заготовки кормов, добиваться высокой организации труда, рационального использования техники, рабочей силы, стать во главе соревнования за создание прочной кормовой базы для общественного животноводства.

Сегодня — День металлурга



День металлурга — традиционный праздник людей, которые самоотверженно трудятся на рудниках и обогатительных фабриках, у доменных печей и прокатных станов. Под руководством Коммунистической партии советские металлурги вывели нашу страну по производству металла на первое место в Европе и второе в мире и сейчас решают величественные задачи по созданию материально-технической базы коммунизма.

Первое собрание строителей

С разных концов страны съехались в Нижневартовск строители, чтобы своим трудом воздвигнуть здесь новый город будущих нефтяников. Люди еще не успели как следует познакомиться друг с другом. Но стройка уже началась. Как и в любом другом, в коллективе строителей нашлись свои заботы, цели и задачи. Строители чувствуют себя по-хозяйски. И этому не приходится удивляться. Они приехали сюда с одной целью — дать новую жизнь сибирской земле.

По-деловому прошло вечером 17 июля первое собрание коллектива. Рабочие, с большой озабоченностью, деловитостью обсуждали насущные вопросы, [illegible] использованию выходного дня. Говорили о чьей-то плохой работе, о недостатках в быту, о том, как следует организовать культурный отдых строителей. Коммунисты взяли также на строящихся объектах, в общежитиях, столовых строгий контроль за качеством работы, за соблюдением правил техники безопасности.

ПОСТАНОВЛЕНИЕ Верховного Совета СССР

Об освобождении тов. Брежнева Л. И. от обязанностей Председателя Президиума Верховного Совета СССР

Верховный Совет Союза Советских Социалистических Республик ПОСТАНОВЛЯЕТ:

В связи с занятостью по работе в ЦК КПСС освободить тов. Брежнева Леонида Ильича от обязанностей Председателя Президиума Верховного Совета СССР.

Председатель Президиума Верховного Совета СССР А. МИКОЯН.
Секретарь Президиума Верховного Совета СССР М. ГЕОРГАДЗЕ.

Москва. Кремль.
15 июля 1964 года.

ПОСТАНОВЛЕНИЕ Верховного Совета СССР

Об избрании тов. Микояна А.И. Председателем Президиума Верховного Совета СССР

Верховный Совет Союза Советских Социалистических Республик ПОСТАНОВЛЯЕТ:

Избрать тов. Микояна Анастаса Ивановича Председателем Президиума Верховного Совета СССР.

Заместитель Председателя Президиума Верховного Совета СССР И. ШАРИПОВ.
Секретарь Президиума Верховного Совета СССР М. ГЕОРГАДЗЕ.

Москва. Кремль
15 июля 1964 года.

ПОСТАНОВЛЕНИЕ Верховного Совета СССР

Об освобождении тов. Микояна А.И. от обязанностей первого заместителя Председателя Совета Министров СССР

Верховный Совет Союза Советских Социалистических Республик ПОСТАНОВЛЯЕТ:

В связи с избранием тов. Микояна Анастаса Ивановича Председателем Президиума Верховного Совета СССР освободить его от обязанностей первого заместителя Председателя Совета Министров СССР.

Заместитель Председателя Президиума Верховного Совета СССР И. ШАРИПОВ.
Секретарь Президиума Верховного Совета СССР М. ГЕОРГАДЗЕ.

АНАСТАС ИВАНОВИЧ МИКОЯН — ПРЕДСЕДАТЕЛЬ ПРЕЗИДИУМА ВЕРХОВНОГО СОВЕТА СССР

Анастас Иванович Микоян родился 25 ноября 1895 года в селении Санаин Алавердского района Армянской ССР в семье рабочего-плотника. По национальности армянин. Образование среднее (окончил армянскую духовную семинарию в Тбилиси).

В 1915 году вступил в ряды Коммунистической партии. Активный участник Великой Октябрьской социалистической революции.

В 1917—1920 годах принимал деятельное участие в работе большевистских организаций Закавказья и установлении Советской власти в Азербайджане. Был членом бюро Бакинского комитета партии, членом Политбюро ЦК КП Азербайджана.

В 1920 году А. И. Микоян был направлен Центральным Комитетом партии в Нижний Новгород (ныне г. Горький) для руководства губернской партийной организацией, а весной 1922 года — в г. Ростов-на-Дону, где он сначала был секретарем Юго-Восточного бюро ЦК, а затем (до 1926 года) работал секретарем Северо-Кавказского краевого комитета партии.

С 1926 года А. И. Микоян работает в Москве. С 1926 года по 1930 год — народный комиссар внешней и внутренней торговли СССР. С 1930 года — народный комиссар снабжения СССР. С 1934 года по 1938 год — народный комиссар пищевой промышленности СССР.

С 1937 года по 1946 год А. И. Микоян был заместителем Председателя Совнаркома СССР и одновременно (с 1938 по март 1946 года) народным комиссаром внешней торговли СССР. С 1946 года — заместитель Председателя Совета Министров СССР, одновременно (с 1946 года по 1949 год) — министр внешней торговли СССР и (1953 года) министр торговли СССР. С 1955 года — первый заместитель Председателя Совета Министров СССР.

В 1922 году А. И. Микоян избирается кандидатом в члены ЦК РКП(б), а с 1923 года — членом Центрального Комитета. С 1926 года — кандидат в члены Политбюро ЦК ВКП(б), а с 1935 года член Политбюро ЦК ВКП(б). С 1952 года — член Президиума ЦК КПСС. С 1919 года избирался в состав ВЦИК, а затем ЦИК СССР.

С 1937 года А. И. Микоян — депутат Верховного Совета СССР всех созывов.

В годы Великой Отечественной войны А. И. Микоян являлся членом Государственного Комитета обороны СССР.

В 1943 году за особые заслуги в области постановки дела снабжения Красной Армии продовольствием, горючим и вещевым имуществом в трудных условиях военного времени Анастасу Ивановичу Микояну присвоено звание Героя Социалистического Труда. Награжден четырьмя орденами Ленина и другими орденами и медалями.

Спасибо, люди!

Это было 16 июля. Мы выехали на лодке на Обь. Погода была штормовая. На середине реки набежавшая волна опрокинула нашу лодку. Мы оказались в воде. По счастливой случайности нам удалось ухватиться за борт лодки.

Шло время. Минуты пребывания в воде казались часами. Надежды на спасение своими силами не было: и мы стали кричать. Но сильный ветер относил наши голоса в сторону от села.

На наше счастье, угол лодки, торчащий из воды, заметил П. Т. Соловьев. Взяв бинокль, он увидел нас и сразу же побежал на берег. Спустя некоторое время к нам подошел катер. С помощью П. Т. Соловьева и водителя катера Юрия Хорошаны мы забрались на судно.

На берегу нас уже ожидали люди, которые помогли нам сойти с катера. П. Первухина, Н. Шевелева, В. Первухина помогли нам добраться до первого жилого дома, в котором живет семья Овсянкиных. Хозяйка дома оказалась на редкость чуткой и отзывчивой. Она заставила нас переодеться во все сухое и в течение четырех часов буквально не покидала нас. Здесь же нам врач В. И. Овсянкина оказала первую медицинскую помощь.

Как приятно сознавать, что вокруг нас столько хороших, чутких людей, о которых мы узнаем только в беде.

От всей души я благодарю тех, кто пришел нам на помощь.

И. ЗВЯГИНА

с. Нижневартовск.

Партийная жизнь

На позиции „невмешательства“

Замечательные обязательства взял на текущий год коллектив Корликовского промохототделения. В них предусмотрено и увеличение производства продукции, и снижение ее себестоимости, использование природных богатств, повышение производительности труда. Даже есть такой пункт, где черным по белому записано: «Развернуть социалистическое соревнование среди бригад и звеньев, результаты выполнения заданий проверять и обсуждать на собраниях коллектива не реже одного раза в месяц». Все предусмотрено, все разложено, как говорится, по полочкам.

Одна беда—эти обязательства, за исключением некоторых пунктов, остаются только на бумаге.

Особенно неудовлетворительно сложились дела в текущем году в звероводстве. Приплод получен только от 30 самок серебристо-черных лисиц, или менее чем от одной трети их общего числа, от 52 самок песца из 170, имеющихся в хозяйстве. Деловой выход молодняка лисиц составил в среднем менее одного щенка на самку, песцов—2,5.

Теперь, чтобы оправдать такие крайне низкие результаты, выискиваются различные причины. По словам заведующей звероферой хозяйства беда вся в том, что зверп были завезены в Корлики зимой и «просто не было времени подготовить их к гону.»

То, что зверей завозили зимой и мало времени было для подготовки их к гону—правда. Но никак нельзя согласиться с тем, что их нельзя было подготовить к гону. Причина в том, что время это использовалось без расчета, не были взяты под контроль возможности.

Впрочем, проваливаются обязательства не только по звероводству. В текущем году не изменилось отношение руководителей хозяйства и к заготовке дикорастущих. Явно не достигнет намеченных рубежей коллектив и по производству валовой продукции, росту производительности труда, снижению себестоимости, если партийная организация не изменит своего отношения к руководству хозяйством, не мобилизует коллектив на выполнение взятых обязательств, используя для этого все формы партийного влияния. Сейчас же пока продолжается затишье.

Коммунисты занимают крайне странную позицию. «невмешательства» в производственные дела хозяйства. Партийная организация, ее бюро (секретарь тов. Николаева) редко, от случая к случаю ставит на повестку дня вопросы производства. Хуже того, как «положа руку на сердце» говорит заместитель секретаря парторганизации тов. Смолина, члены бюро парторганизации «почти не бывают на производственных участках—нет контакта с администрацией отделения».

В том, что члены партбюро не бывают на производстве, не приходится сомневаться, когда побываешь на звероферме и других участках хозяйства. Здесь нет ни лозунга, ни плаката. Впрочем, нет наглядной агитации не только на местах работы людей, но и в самом поселке, не считая Красного чума, на стенах которого висит несколько не известно когда написанных лозунгов с уже устаревшими текстами.

В запущенном состоянии находится и массово-политическая работа. Беседуя с рабочими, можно слышать их жалобы на то, что с ними никто не проводит бесед. Крайне редко читаются лекции.

Неудовлетворительно работает Красный чум. Не всегда здесь регулярно демонстрируются даже кинофильмы, не говоря уже о проведении вечеров отдыха, встреч с передовиками производства. Проведение этих мероприятий превратилось уже в исторические редкости.

Разве можно считать нормальным то явление, что в промохототделении очень редко проходятся производственные собрания, не организовано соревнование среди рабочих. Местный комитет (председатель тов. Буланов) фактически бездействует.

На низком уровне продолжает оставаться производственная дисциплина, организация труда.

А ведь всех этих недостатков могло и не быть, если бы партбюро, коммунисты активно вмешивались в жизнь предприятия, прислушивались к мнению коллектива и направляли его на выполнение взятых обязательств.

Не к лицу Корликовским коммунистам быть сторонними наблюдателями, мириться с тем, что вступивший в соревнование за звание коллектива коммунистического труда коллектив отделении проваливает выполнение обязательств.

К. ГЕРАСИМОВ.



Нижний склад Боровлянского леспромхоза в Алтайском крае — хозяйство большое, механизированное. Древесина отсюда идет в различные экономические районы страны. Посмотрите на снимок. С помощью мощного консольно-козлового крана идет укладка в вагоны очередной партии леса. С начала года коллектив леспромхоза отгрузил сверх плана 8 500 кубометров строительного леса и пиловочника.

Фото В. Николаева.

Фотохроника ТАСС

КРОССВОРД

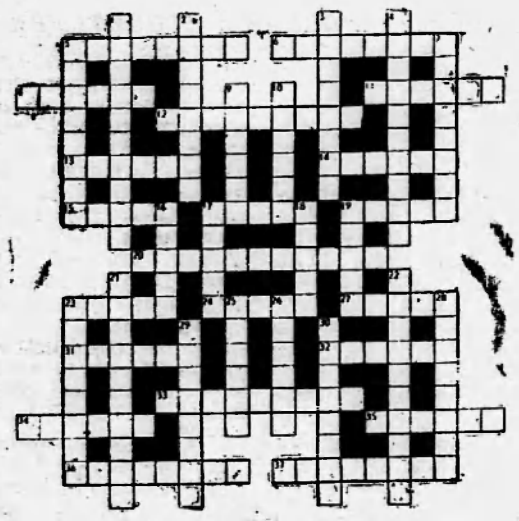

ПО ГОРИЗОНТАЛИ:

5. Автор картины «Первые дни Октября». 6. Приток Миссисипи. 8. Денежная единица Древней Руси. 11. Сообщение о выполнении взятых обязательств. 12. Математическое равенство. 13. Плечевая мышца. 14 Персонаж оперы Д. Верди «Травиата». 15. Летчик-космонавт. 17 Чертеж земной поверхности. 19. Химический элемент. 20. Декоративное освещение зданий, улиц. 23. Китобойная флотилия. 24. Растение, цветущее один раз. 27. Клоун-сатирик и дрессировщик. 31. Сахаристый сок медоноса. 32. Столица союзной республики. 33. Сжигание пиротехнических изделий. 34. Исполнитель произведений искусства. 35. Персонаж пьесы Н. Погодина «Человек с ружьем». 36. Солист Большого театра. 37. Лед, примерзший к берегу.

ПО ВЕРТИКАЛИ:

1. Поэма А. Блока. 2. Курьерский поезд. 3. Водная птица. 4. Наглядное выражение результатов труда. 5. Подножие колоннады. 7. Историческое здание в Ленинграде. 9. Революционный крейсер. 10. Указ, закон. 16. Марка автомобиля. 17. Помещение на судне. 18. Курорт на побережье Черного моря. 19. Электронная лампа. 21. Советский поэт. 22. Предпосевная обработка семян. 23. Метеоролог. 25. Советский гроссмейстер. 26. Произведение из симфонического цикла Б. Сметаны «Моя Родина». 28. Бальный танец. 59. Исследователь Дальнего Востока. 30. Балет И. Стравинского.

ЧТОБЫ РЕБЕНОК РОС ЗДОРОВЫМ

Советует специалист

В течение первого месяца жизни ребенок почти все время спит. Только в начале второго месяца у него появляются короткие периоды спокойного бодрствования. С 1,5-2 месяцев, когда бодрствование ребенка становится более продолжительным, можно установить часы его сна.

Здоровый, хорошо развивающийся ребенок в первые три месяца кормится 7 раз в сутки, через 3 часа, с шестичасовым перерывом почью. Днем он спит 4 раза по 1,5-2 часа. Трехмесячный ребенок после каждого кормления может бодрствовать 1-1,5 часа. В возрасте от 3 до 5-6 месяцев ребенок кормится 6 раз в сутки через 3,5 часа: днем он спит 3 раза по 1,5-2 часа и приблизительно 1,5-2 бодрствует.

Ребенок старше 6 месяцев кормится 5 раз в сутки, через 4 часа, с восьмичасовым ночным перерывом. Днем он по-прежнему спит 3 раза по 1,5-2 часа бодрствует 2-2,5 часа.

Кормить ребенка грудью надо сразу после сна. Выспавшийся ребенок хорошо сосет грудь и спокойно играет после кормления. Наигравшись он быстро засыпает и крепко спит до следующего кормления. Следовательно, порядок должен быть таков: сон, кормление, бодрствование.

Чтобы приучить ребенка засыпать в установленное время и спокойно спать, его надо каждый раз во время дневного сна выносить на свежий воздух.

Приучать ребенка к пребыванию на свежем воздухе в холодное время года надо постепенно, все время увеличивая продолжительность пребывания на воздухе. В душной непроветренной комнате ребенок спит неспокойно, поэтому перед ночным сном необходимо ее хорошо проветривать. Ребенок должен спать в отдельной кроватке; это крайне важно для его здоровья. Не нужно завешивать кровать пологом, так как полог мешает свободному доступу воздуха.

Уже с первых месяцев жизни, когда ребенок бодрствует ему нужно дать полежать развернутым, предоставив возможность свободно двигать ручками и ножками. Следует одевать ребенка так, чтобы не допустить ни охлаждения, ни перегревания.

Для развития зрения над кроваткой ребенка во время бодрствования следует подвешивать яркие игрушки на высоте 50-70 сантиметров.

Разговор взрослых, звучание погремушки радуют ребенка одновременно содействуют развитию его слуха.

У 5-6 недельного ребенка необходимо развивать умение держать голову. Для этого нужно его укладывать на живот на ровную твердую поверхность, например, на стол.

Как только ребенок начинает опускать голову, его следует положить на спину.

4-5-месячных детей нужно учить брать и удерживать игрушки.

Шестимесячного ребенка следует побуждать к ползанию

Ребенка не следует усаживать до тех пор, пока он сам не научится садиться из лежачего положения.

Родители должны уделить серьезное внимание своевременному развитию речи ребенка, так как речь имеет огромное значение для его умственного развития. Речь ребенка развивается в процессе общения с окружающими. Поэтому уже со второго полугодия нужно учить ребенка понимать значение некоторых слов.

В. АКИМОВА,
медсестра райбольницы.

Редактор М. ПАРФЕНЮК.

ПИШИТЕ НАМ ПО АДРЕСУ:
с. Нижневартовск, Школьная, 11
редакции газеты
„Ленинское знамя“.
Звоните по телефону 3—68

Нижневартовская типография
Управления по печати
Тюменского облисполкома

Заказ № 177 Тираж 1026

Пролетарии всех стран, соединяйтесь!

Ленинское знамя

Орган Нижневартовского районного партийного комитета КПСС и районного Совета депутатов трудящихся Тюменской области

Год издания 23-й | ЧЕТВЕРГ, 23 июля 1964 года | № 58 (1807) | Цена 1 коп.

Удовлетворять запросы покупателя

За последние годы в нашем районе значительно возросла продажа промышленных и продовольственных товаров, расширилась сеть торговых предприятий, повысилась культура обслуживания. Из года в год среди работников прилавка увеличивается число мастеров своего дела, энтузиастов, заслуженно пользующихся уважением среди покупателей.

Вместе с тем, следует отметить, что постановка торгового обслуживания населения в отдельных населенных пунктах все еще организована неудовлетворительно. Особенно много недостатков в организации торговли допускается Нижневартовским рыбкоопом (председатель правления тов. Ужинцев).

Даже в торговых предприятиях райцентра, расположенных, как говорится, под боком у руководителей рыбкоопа и райрыболовпотребсоюза, допускается много нарушений элементарных правил торговли.

Здесь не всегда имеются во всех магазинах даже товары первой необходимости. Так, длительное время в первом и во втором продуктовых магазинах отсутствовал сахар-песок, масло, печенье, мясные и рыбные консервы, хотя обеспечивать население этими продуктами была полная возможность.

Крайне беспечно относятся руководители Нижневартовского рыбкоопа к организации торговли свежей рыбой. Она появляется в магазине от случая к случаю и в недостаточном количестве.

Уже в течение трех месяцев нельзя купить в магазине известь.

Допускаются отдельными торговыми предприятиями нарушения распорядка дня.

Ко всему этому следует добавить, что имеющаяся сеть торговых предприятий в районном центре крайне недостаточна.

В магазине, торгующем мясом и рыбой, нет холодильника.

Не лучше обстоит дело и с работой столовой. Она длительное время работала только два раза в день (в обед и ужин). Качество блюд остается крайне низким, выбор — ограниченным.

Такие же недостатки имеют место и в работе торговых предприятий Ларьякского рыбкоопа (председатель правления тов. Коханов).

Очень плохо обстоит дело с обслуживанием рыбаков на местах лова. Разъездная торговля до сих нор не организована, и рыбаки вынуждены оставлять свои рабочие места и выезжать за продуктами, теряя по одному-два дня.

Явно на недостаточном уровне торговое обслуживание населения и в предприятиях ОРСов.

Партия и правительство постоянно проявляют заботу об улучшении торгового обслуживания, о повышении жизненного уровня работников торговли. Ярким доказательством этого явились решения проходившей недавно сессии Верховного Совета СССР.

В нашей стране, где все делается во имя человека, для его блага, год от года растет производство товаров потребления, повышается их качество. Вместе с этим, как отмечал в своем докладе на сессии Н. С. Хрущев, повышаются требования к торговому обслуживанию. И выполнить эти высокие требования — долг чести работников прилавка.

На праздник к друзьям

Из Москвы в Варшаву 21 июля отбыл по приглашению ЦК Польской объединенной рабочей партии, Государственного совета и правительства Польской Народной Республики на торжества по случаю празднования 20-й годовщины Народной Польши Первый секретарь ЦК КПСС Н. С. Хрущев с супругой.

На Внуковском аэродроме, украшенном государственными флагами Советского Союза, тов. Н. С. Хрущева провожали руководители Коммунистической партии и Советского правительства, министры, руководители центральных учреждений, иностранные дипломаты, журналисты.

В тот же день Н.С. Хрущев прибыл в Варшаву.

ТАСС

ТОРЖЕСТВЕННОЕ ЗАСЕДАНИЕ В ВАРШАВЕ

Варшава. 21 июля в Варшавском дворце культуры и науки состоялось торжественное заседание, посвященное 20-летию Народной Польши.

Участники заседания приветствовали появившихся в президиуме Первого секретаря Центрального Комитета Польской объединенной рабочей партии В. Гомулку, Председателя Государственного совета Польской Народной Республики А. Завадского, Председателя Совета Министров Ю. Циранкевича, прибывших на торжества Первого секретаря ЦК КПСС, Председателя Совета Министров СССР Н. С. Хрущева, Первого секретаря ЦК КПЧ, президента ЧССР Антонина Новотного, Первого секретаря ЦК СЕПГ, Председателя Государственного совета ГДР В. Ульбрихта.

От имени всепольского комитета Фронта единства народа заседание открыл Председатель Государственного совета, член политбюро ЦК ПОРП А. Завадский. С докладом на заседании выступил Первый секретарь ПОРП В. Гомулка.

Затем председательствующий предоставляет слово главе Советского правительства Н. С. Хрущеву. Все в зале встают и бурными продолжительными аплодисментами приветствуют дорогого советского гостя.

С речами выступили также А. Новотный и В. Ульбрихт.

ТАСС

ТРУДОВЫЕ БУДНИ РАЙОНА

ЛИДИРУЮТ НОРКИНЦЫ

Большие задачи решает в текущем году коллектив Мегионской нефтеразведочной экспедиции. И нет в настоящее время такого цеха, такой бригады, где бы не царил высокий трудовой накал, творчество.

Успешно справляется с выполнением установленного на месяц плана цех бурения. За минувшие две декады июля пробурено 2038 метров скважин при месячном задании 3000 метров. Средняя скорость проходки составила по экспедиции 1251 метр на станок в месяц, или на 312 метров больше плановой.

Среди буровых бригад лидирует бригада бурового мастера Григория Ивановича Норкина, пробурившая уже 1329 метров, или на 259 метров больше месячного задания. Средняя скорость составила 1984 метра на станко-месяц.

ЕСЛИ БЫ ВСЕ ТАК РАБОТАЛИ

Высокими производственными показателями закончили вторую декаду июля рыбаки бригады Ларьякского гослова, возглавляемой Егором Викторовичем Ляксиным. С 11 по 20 июля они выловили и сдали государству 84 центнера рыбы. Это в два раза больше, чем две другие бригады участка, вместе взятые.

Первое место держит рыболовецкая бригада Е. В. Ляксина и по итогам работы с начала месяца. За минувшие две декады ей сдано государству 178 центнеров рыбы, что составляет в среднем на рыбака почти по 8 центнеров. Если бы все рыбаки района добились в текущем месяце таких результатов, то государство получило бы рыбы на 1250 центнеров больше, чем сдано ее за две декады фактически. Июльское задание было бы выполнено не на 29,6 процента, а на 86,5.

Результаты работы бригады тов. Ляксина свидетельствуют о том, что в каждой бригаде есть все условия для выполнения установленных заданий.

И. ЕГОРОВ.

ВПЕРЕДИ А. А. КАБИНА

Доярка колхоза «Новая жизнь» А. А. Кабина не раз завоевывала первенство в соревновании доярок нашего района. В минувшем месяце она добилась самых высоких показателей. В среднем от коровы из закрепленной за ней группы было надоено 254 килограмма.

За высокие трудовые успехи в июне А.А. Кабина решением бюро окружкома КПСС и исполкома окружного Совета была занесена на окружную Доску почета.

Сейчас тов. Кабина борется за то, чтобы получить в июле не менее 260 кг молока от коровы.

Соревнование

бригад гоголова, колхозов и промхототделений по добыче рыбы

В первой графе цифрами — выполнение гододового плава, во второй — выполнение плана за июль в процентах.

Данные рыбозавода на 20 июля 1964 года.

Рыбоучастки		
Ларьякский	48	74
в т. ч. бригады:		
Сигильетова П.Н.	47	50
Ляксина Е. В.	45	89
Токарева А. В.	45	72
Б-Тарховский	19	30
Нижневартовский	14	12
Охтеурьевский ГОХ	24	45
Промхототделения		
Ларьякское	43	—
Корликовское	44	—
Колхозы		
«Новая жизнь»	20	20
«Красное знамя»	15	19
Имени Калинина	12	18
«За мир»	11	13
По району	39	30

В лабораториях ученых

Железная руда из отходов

На два с лишним миллиона тонн увеличится выход товарного концентрата железной руды на Соколовско-Сарбайском горнообогатительном комбинате, если организовать комплексную флотацию отходов фабрики мокрого магнитного обогащения. К такому заключению пришли работники экспериментальной лаборатории Кольского филиала Академии наук СССР. Они провели серию опытов и предложили технологическую схему извлечения сульфидного и окисленного железа из «хвостов» с применением химических реагентов.



В институте атомной энергии имени И. В. Курчатова изучаются различные проблемы, связанные с ядерной физикой, с использованием энергии атома в народном хозяйстве.

На снимке (на переднем плане): студент-дипломник МГУ Б. Мульченко (справа) и научный сотрудник Е. Гобунов работают на установке «ТМ-2».

Фото В. Куцова. Фотохроника ТАСС

За высокий урожай

Получить высокий урожай картофеля и овощей! Такое решение приняли в текущем году колхозники рыбартели «Красное знамя» и прилагают все усилия, чтобы его выполнить. Посадка картофеля была произведена по хорошо удобренным и обработанным полям. После этого было проведено двухкратное боронование (одно до всходов, второе по всходам).

В настоящее время проводится окучивание. Такой уход за посевами позволит получить высокий урожай и выполнить поставленную перед хозяйством задачу по продаже картофеля государству.

С. АНДРЕЕВ.

КомСомольская

И поселилась скука

— Спим, «вкалываем», ну и... все, пожалуй, — переминаясь с ноги на ногу, говорит юноша.

— И все?

— А что еще? Разве что в столовую сходишь, в кино... бутылку со скуки «раздавишь» с товарищами... Скучище... страшенная.

Послушаешь — и даже не верится, что в Мегионской экспедиции, в коллективе который борется за присвоение звания предприятия коммунистического труда, в коллективе, где самая крупная в районе по количеству членов, самая сильная по составу комсомольская организация, так проводит свободное от работы время молодежь. Но факты, как говорят, — вещь упрямая. Молодые рабочие, закончив трудовой день, не знают, чем же им заняться, где провести свободное время. Тут бы, казалось, и должно придти им на помощь комсомольское бюро, возглавляемое Николаем Ананьевым. Но, увы! Организация отдыха оказалась как раз тем узким местом, куда не доходят руки комсомольских руководителей.

Правда, нельзя сказать, что об организации досуга молодежи члены комсомольского бюро вообще не вспоминают. Вспоминают, даже намечали немало замечательных мероприятий. Одно время намечалось открытие университета культуры. А в июне, когда в районе проводилось собрание комсомольского актива, на котором обсуждался вопрос о спортивной работе, вожаки мегионской молодежи заявили:

— В Мегионе в этом году будет спортивный городок!

К сожалению, большинство намечаемых мероприятий остается на словах. Университет так и не был создан. Строительство спортивного городка ограничилось установкой двух столбов для волейбольной площадки, которая так и не была достроена.

Разве нет возможности организовать работу кружков художественной самодеятельности? Можно. Одно время такие кружки работали, и в них было немало замечательных, талантливых (да, да талантливых!) исполнителей. Беда, видимо, в том, что комсомольская организация не побеспокоилась о том, чтобы подобрать умелого руководителя, организатора.

Можно было бы при желании использовать многие формы работы в клубе. Кто бы, к примеру, из молодежи отказался принять участие в диспуте на интересную тему, в читательской конференции. Но этих мероприятий, как и вечеров отдыха, устных журналов, не проводится. Кино изредка сменяется танцами — вот и все.

А знают ли комсомольские вожаки, кто из молодежи посещает библиотеку? Нет не знают. Они, видимо, не знают даже того, что большинство членов комсомольской организации не читает книг, не заходит в библиотеку.

Не все комсомольцы выписывают газеты и журналы.

Не удостоила комсомольская организация своим вниманием и вопросы учебы. 20 молодых производственников поступали в вечернюю школу. В течение года 12 из них «отсеялось» по разным причинам. Но об этом даже никто не заикнулся.

В прошлом учебном году не работал кружок комсомольского политпросвещения.

Одним словом, какое бы мероприятие не намечалось, до конца его не доводили, а часто только ограничивались разговорами. И вместо радости и веселья, поселилась в поселке скука. Кто же виноват в этом?

Прежде всего комитет комсомольской организации. Уделн он внимание отдыху молодежи, ее воспитанию — разве нельзя было бы организовать проведение интересных мероприятий! Разне в коллективе нет инициативных юношей и девушек, умелых организаторов? Есть!

Н. ВИКТОРОВА.

НАРОДНОЙ ПОЛЬШЕ — 20 ЛЕТ

Вчера польский народ отметил национальный праздник — 20-ю годовщину национального возрождения своей страны. За годы социалистического строительства народная Польша добилась замечательных успехов в развитии экономики и культуры. Убедиться в этом можно, познакомившись со следующими цифрами и фактами.

* Валовая продукция промышленности Польши в 1963 году увеличилась в 9 раз по сравнению с 1938 годом.

* В 1963 году в Польше было добыто 113 миллионов тонн каменного угля, выработано свыше 37 миллиардов киловатт-часов электроэнергии выплавлено около 8 миллионов тонн стали, построено судов морских грузоподъемностью в 278 тысяч тонн, произведено 7,6 миллиона тонн цемента и около 900 тысяч тонн серной кислоты.

* В 19 раз увеличилась валовая продукция химической промышленности ПНР в 1963 году по сравнению с 1938 годом.

* В течение трех последних лет в Польше введено в строй около 40 крупных промышленных предприятий и комбинатов, а также построено почти 300 новых цехов на существующих заводах и фабриках.

* Средний уровень польского сельскохозяйственного производства за 1960—1963 годы возрос на 13,5 процента по сравнению с предыдущими четырьмя годами. На 40 тысяч машин увеличился тракторный парк в госхозах, в государственных машинно-тракторных станциях, производственных кооперативах и сельскохозяйственных кружках Польши.

* Если в 1960 году в ПНР на каждый гектар посева вносилось 49 килограммов искусственных удобрений, то в 1963 году — около 60 килограммов.

* За последние три года только в городах Польши введено в эксплуатацию более миллиона жилых комнат, построены 1684 начальные школы.

* Жители Варшавы в 1964 году получат почти 30 тысяч комнат. А до 1970 года будет сдано в эксплуатацию еще более 200 тысяч комнат. В городе будет заложено 12 новых жилых районов.

* Тысячи польских коллективов соревнуются за звание бригад социалистического труда. Это звание в 1963 году завоевали 2600 бригад горняков, строителей, металлургов.

* Свыше 40 тысяч человек принимали участие в 1963 году в пропагандистской работе в качестве докладчиков и лекторов, около 950 тысяч человек занимались более чем 33 тысячах кружков партийного обучения.

* Количество обучающихся в институтах Польши возросло по сравнению с довоенным временем с 50 тысяч до 173 тысяч человек.

* Около 180 миллионов зрителей в течение года смотрят фильмы в кинотеатрах и около 12 миллионов посещают театры.

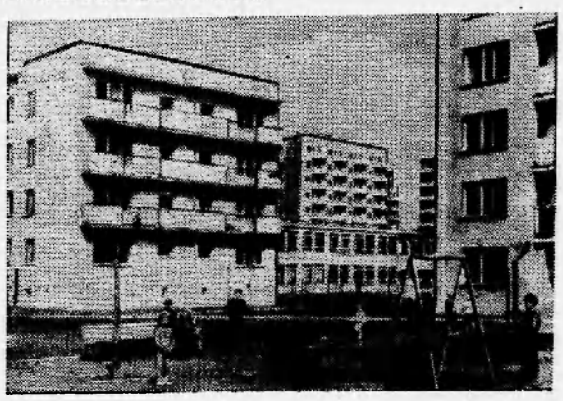

Варшава. Один из районов польской столицы — Служевец называют экспериментальной строительной площадкой. Здесь возводятся жилые дома самой различной архитектуры: от небольших одноэтажных до 12-этажных зданий.

Каждый удачный проект используется затем в жилищном строительстве многих городов страны.

На снимке: в одном из кварталов района Служевец.

Фото ЦАФ—ТАСС

ТАМ, ГДЕ ПРАВЯТ РАСИСТЫ

В Бринтирионе — живописном «аристократичетком» предместье южноафрикапской столицы Претории вокруг роскошных особняков, где живут президент Южно-Африканской Республики Сварт, премьер-министр Ферврурд и другие министры-расисты, возведена огромная двухметровая стена, опоясанная колючей проволокой. Там скрываются от народного гнева фашиствующие правители ЮАР.

Еще бы! Им есть чего бояться: ведь всю страну они превратили в гигантский застенок. Пытками и насилием, разжиганием расовой ненависти они стремятся удержать в повиновении 11 миллионов африканцев.

...Претория. Полицейский участок. Вооруженные до зубов головорезы «допрашивают» арестованных африканцев. Их бьют дубинками, ножками от стульев, железными прутьями, топчут ногами. Потерявших сознание обливают водой, и все начинается сначала... Кто эти несчастные? В чем они провинились? О! По мнению властей, это «опасные государственные преступники»: они в «неположенное время» появились в «белых» кварталах города.

Кейптаун. Смуглолицый юноша выходит из кинотеатра со своей подругой. На него набрасывается банда белых хулиганов. Пущены в ход кастеты, кто-то наносит удар ножом в спину. Рослый детина, от которого пахнет виски, наступает на окровавленное лицо, хрипло бросает: «Одним черномазым меньше...».

Остров Роббен. Мрачные казематы тюрьмы для политзаключенных. Здесь с патриотами не церемонятся. Белые надзиратели издеваются над ними, чинят произвол и расправу. Держиморды твердят, что осужденные никогда не покинут этот остров живыми. Недавно туда перевели лидера запрещенной партии Африканский национальный конгресс Нельсона Манделу и его соратников по освободительной борьбе.

ЮАР — страна, где расовая дискриминация возведена в степень государственной политики. Коренное население находится на положении рабов. Африканцы лишены избирательных прав, а также каких бы то ни было возможностей заниматься политической деятельностью. За нарушение любого из сотен действующих в ЮАР расистских законов и правил их бросают в тюрьмы. По официальным данным, только начиная с 1963 года в этой стране состоялся 101 политический процесс. Перед судом предстало более тысячи человек. 44 обвиняемых приговорены к смерти, 24 — к пожизненному заключению и 862 человека — к различным срокам тюрьмы и каторги. А сколько людей томится в застенках без суда и следствия!

Правители ЮАР проводит гнусную политику апартеида — политику насильственного разделения рас, дискриминации и угнетения неевропейского населения. Белое население республики воспитывается в духе слепой ненависти к коренным жителям. Расисты день и ночью готовятся к защите «последнего оплота белого человека в Африке» от какого-то мифического «черного нашествия», с лихорадочной поспешностью вооружаются. Они заново оснащают свой военно-морской флот, закупают у империалистических держав сверхзвуковые реактивные истребители, бронемашины, ракеты. Расисты намерены к концу нынешнего года поставить под ружье 145 тысяч солдат.

Помимо наращивания вооруженных сил, правительство ЮАР уделяет огромное внимание укреплению отрядов национальной полиции. Эти отряды уже имеют в своем распоряжении 429 специальных грузовиков 80 бронемашин, 210 собак, слезоточивые газы и автоматическое оружие.

Что означает политика апартеида на практике, можно судить по следующим данным которые говорят сами за себя. Средний годовой доход белого жителя ЮАР в 16 раз выше, чем средний доход африканца. На образование белого ученика расистское правительство расходовало в 1962 году 182 доллара, а на африканского — только 18 долларов. В то же время детская смертность на тысячу новорожденных среди белых составляла 27 человек, а среди африканцев — 200 человек.

Эти ужасающие контрасты убедительно показывают, на чем основывается благополучие и процветание южноафриканских расистов, в чьих интересах проводится позорная политика расовой дискриминации.

Но напрасно южно-африканские правители надеются на то, что им удастся сохранить существующее положение, что сами они спасутся за высокими стенами ограды. В стране поднимаются силы, способные сбросить фашистский режим и привлечь расистских палачей к суровому ответу. Силы эти не сломить!

К. АГАЯНЦ.

Редактор М. ПАРФЕНЮК.

ПИШИТЕ НАМ ПО АДРЕСУ:

с. Нижневартовск, Школьная, 11 редакция газеты

„Ленинское знамя".

Звоните по телефону 3—68

Нижневартовская типография Управления по печати Тюменского облисполкома

Заказ № 187 Тираж 1026

Пролетарии всех стран, соединяйтесь!

Ленинское знамя

Орган Нижневартовского районного партийного комитета КПСС и районного Совета депутатов трудящихся Тюменской области

Год издания 22-й | № 58 (1909)

ВОСКРЕСЕНЬЕ, 28 июня 1964 года | Цена 1 коп.

УВЕРЕННОЙ ПОСТУПЬЮ

22 июня на страницах газеты «Тюменская правда» было опубликовано сообщение областного статистического управления об итогах выполнения государственного плана развития народного хозяйства области в первом полугодии 1964 года.

Как свидетельствуют данные статистики, труженики всех основных отраслей народного хозяйства в текущем году неплохо справляются с выполнением государственного плана 1964 года. Так, план по выпуску валовой продукции промышленными предприятиями области выполнен на 102 процента. Производство промышленной продукции увеличилось за шесть месяцев этого года на 6 процентов против соответствующего периода прошлого года.

Неплохих показателей добились труженики сельского хозяйства области. Несмотря на затяжную весну, отмечается в сообщении статистического управления, колхозы, совхозы и другие государственные хозяйства области весенний сев яровых культур в нынешнем году провели в более сжатые сроки при лучшей агротехнике. На 16 процентов против первого полугодия прошлого года увеличилось нынче производство молока, на 6 процентов — производство яиц. Полугодовой план закупок скота выполнен на 147 процентов, молока — на 105 и яиц — на 102 процента.

Произошли отрадные изменения в развитии транспорта и связи, в повышении материального благосостояния и культурного уровня трудящихся.

Высоких производственных показателей добилась наша область в разведке новых месторождений нефти и газа, освоении этих богатств.

«В первом полугодии 1964 года, — говорится в сообщении, — открыто три месторождения нефти и одно месторождение природного газа. Таким образом, на территории Тюменской области насчитывается 23 месторождения нефти и 21 месторождение природного газа».

Нефтеразведчики и нефтепромысловики в нас текущего года одержали большую трудовую победу — впервые начали пробную добычу нефти из недр тюменской земли.

В успехах развития народного хозяйства области есть доля труда и тружеников нашего района.

Нефтеразведчики и промысловики выполнили задание по подготовке к пробной эксплуатации Мегионского месторождения. В текущем году одно из трех открытых в области месторождений — Ватинское — результат напряженного труда мегионских геологов. Экспедиция досрочно выполнила полугодовое задание по проходке глубоких скважин.

Сотни сверхплановой древесины дали Родине лесозаготовители района. С превышением задания трудились коллективы предприятий. Возрос товарооборот, повысилось благосостояние трудящихся.

Колхозы района также успешно справились с выполнением шестимесячного задания по производству и продаже молока государству.

Однако вместе с хорошим следует отметить то, что район не выполнил установленного задания по добыче рыбы. Так, если в целом по области добыча рыбы увеличилась за шесть месяцев этого года на 7 процентов по сравнению с тем же периодом прошлого года, то Нижневартовский рыбозавод сократил рыбодобычу на 959 центнеров против 1963 года.

Каждое предприятие нашего района располагает резервами увеличения производства продукции. И долг руководителей, партийных, профсоюзных, комсомольских организаций, Советов — как можно быстрее изыскивать эти резервы и возможности и ставить их на службу семилетке.

Особое внимание следует уделить вопросам капитального строительства, объем которого в текущем году в районе предусмотрено увеличить по сравнению с прошлым годом в несколько раз.

Польша празднует 20-летие

22 июля улицы и площади Варшавы с утра заполнили десятки тысяч жителей. У всех праздничное, приподнятое настроение. Польша празднует день рождения Народной Польше — 20 лет.

На просторной площади перед дворцом культуры и науки состоялся военный парад.

На торжествах находились Первый секретарь ЦК ПОРП В. Гомулка, Председатель Совета Министров ПНР Ю. Циранкевич.

Среди почетных гостей на трибуне прибывшие на торжества по случаю 20-летия Народной Польши Первый секретарь ЦК КПСС, Председатель Совета Министров СССР Н. С. Хрущев, Первый секретарь ЦК КПЧ, Президент ЧССР А. Новотный и Первый секретарь ЦК СЕПГ, Председатель Государственного Совета ГДР В. Ульбрихт.

После военного парада перед трибуной прошли 40 тысяч участников всепольского слета молодежи.

Военный парад и народная демонстрация вылилась в могучую манифестацию единства польского народа вокруг своей партии и правительства, преданности молодежи республики великому делу строительства социализма.

ТАСС

Из молодых, да ранний

Не так давно в транспортном цехе Мегионской нефтеразведочной экспедиции состоялось собрание коллектива, на котором пересматривались принятые в начале года обязательства. Здесь же девятнадцати передовым производственникам было присвоено звание ударников Коммунистического труда. Среди «именинников» был и Василий Гандюк, как о нем говорят товарищи по работе, парень из молодых, да ранний. Василий действительно еще молодой и по возрасту и по стажу работы.

Как и у других его сверстников, у Василия обычная, совсем короткая биография. Учеба в школе, служба в Советской Армии да два года работы после демобилизации в Мегионской экспедиции водителем АТЛ.

Срок небольшой. Но и за это время он себя зарекомендовал хорошим производственником. Его машина всегда готова к рейсу.

Я познакомился с Василием Гандюком на работе. В это время он проверял мотор. В его руках появлялась то отвертка, то ключ. Время от времени Василий брал тряпку и тщательно стирал пыль, масло.

— Люблю машины, — с улыбкой говорит Гандюк.

И ему нельзя не верить. Так тщательно можно ухаживать за машиной именно тогда, если действительно ее любишь.

— Готов к рейсу? — доносится голос начальника цеха.

— Готов! — коротко бросает Василий. И через несколько минут его АТЛ, оставляя за собой столб пыли, уходит в очередной рейс.

В. ШМИГЕЛЬСКИЙ.

* * *



Чечено-Ингушская АССР. Коллектив грозненского завода «Красный нефтяник» успешно соревнуется за досрочное выполнение годового задания. Машиностроители решили изготовить сверх плана нефтяного оборудования на десятки тысяч рублей.

На снимке: в нефтеаппаратурном цехе.

Фото Н. Кобышкина. Фотохроника ТАСС

В окружкоме КПСС и облисполкоме

ОБ ИТОГАХ СОЦИАЛИСТИЧЕСКОГО СОРЕВНОВАНИЯ КИНОСЕТИ ОКРУГА ЗА II-КВАРТАЛ 1964 г.

Рассмотрев итоги социалистического соревнования по киносети округа за II квартал 1964 года, бюро окружкома КПСС и исполком окружного Совета депутатов трудящихся **постановляют:**

Признать победителем в социалистическом соревновании за второй квартал киносеть **Березовского** района (секретарь парткома **т. Савин**, председатель райисполкома **т. Хнарун**, директор киносети **т. Устюг**), выполнившую план по демонстрации киносеансов на 100 процентов, по охвату зрителей — на 140 процентов, по сбору средств — на 146 процентов.

Переходящее Красное знамя окружкома КПСС и исполкома окружного Совета депутатов трудящихся присудить Березовскому району.

Отметить хорошую работу киносети Нижневартовского и Сургутского районов (директора киносети **тт. Лепатина, Ахтынова**), киноустановок г. **Ханты-Мансийска** (директор **т. Осинин**).

О твоих товарищах

СЛЕДОПЫТ

Среднего роста, коренастый, он сидит рядом со мной и с увлечением рассказывает об охоте, о строительстве зверофермы, о заготовке леса. А рассказать ему есть что. Двадцать шесть зим из прожитых тридцати восьми провел он в тайге, отыскивая пушного зверя, дичь. Вначале ходил с отцом, а потом, вот уже в течение двадцати зим, самостоятельно. Редко, очень редко, проходили дни с неудачей, когда не попадалось ни соболя, ни пушистой белки.

Так, в минувшем сезоне Никита Николаевич Камин в соревновании охотников Корликовского промохототделения занял одно из первых мест. Больше чем на тысячу рублей он сдал промысловой пушнины. И когда речь заходит об утверждении некоторых охотников о том, что зверя становится год от года меньше, Никита Николаевич отрицательно качает головой, в его черных, под стать смуглому лицу в глазах вспыхивают задорные искорки, на лице появляется хитроватая, с лукавинкой улыбка.

— Не надо верить. Зверя много, как лепи. Тайга большая, ходить много надо, а мы привыкаем ездить. Ищем места, где убивать можно по сорок белок, — говорит Никита Николаевич голосом, недопускающим возражений и, видимо, считая разговор на эту тему законченным, умолкает. Только сильнее против обычного продолжает дымить папироса.

О рыбе он говорит без увлечения, неопределенно. Чувствуется, что ему не терпится сменить тему. И вскоре Никита Николаевич действительно без всяких переходов начинает рассказывать о строительстве. С большими подробностями он останавливается на заготовке леса для строительства. Припоминая даты, рассказывает о том, как бригада лесозаготовителей, в которой ему пришлось работать после окончания сезона, единодушно решила вывести из своего состава Буланова, который плохо работал, ленился, допускал прогулы.

Уже в первый год Н.Н. Камин в летнюю пору вместе с другими охотниками и рыбаками ведет строительство различных объектов. В этом году уже построена морозильная камера, несколько шедов для размещения зверофермы. И здесь он не на последнем счету.

— Он не только хорошо освоил новую профессию, — говорит о нем управляющий отделением Ю. П. Белышев, — но и горит желанием сделать все как можно быстрее и лучше. Не считается со временем, хотя порой это ему дается нелегко.

Да, действительно нелегко приходится Никите Николаевичу работать наравне со всеми. Год назад у него умерла жена, оставив на его попечение четверых детей. Но горе и свалившиеся заботы не сломили Н.Н. Камина. Он нашел в себе силы побороть их, «не опустился», как бывает с другими. Трое детей школьного возраста учатся. В этом году учился и сам. Нашел для этого он и время, и силы.

М. ТРОФИМОВ.

СЕГОДНЯ — ДЕНЬ ВОЕННО-МОРСКОГО ФЛОТА СССР



Плакат художника Б. Антонова.
Фотохроника ТАСС

ИНДУСТРИАЛЬНЫЙ ИНСТИТУТ В ТЮМЕНИ

С первого сентября 1964 года в г. Тюмени открывается новое высшее учебное заведение — Тюменский индустриальный институт. Создание этого института тесно связано с грандиозными работами по освоению нефтяных и газовых богатств Западно-Сибирской низменности. Основная задача нового вуза — подготовка инженерных кадров для бурно развивающейся промышленности Западной Сибири. Уже в текущем учебном году институт будет осуществлять подготовку инженеров по десяти различным специальностям: геология и разведка нефтяных и газовых месторождений; геофизические методы разведки полезных ископаемых; разработка нефтяных и газовых месторождений; проектирование и эксплуатация газонефтепроводов, нефтехранилищ и нефтебаз; химическая технология переработки нефти и газа; автоматизация и комплексная механизация добычи, транспортировки и хранения нефти и газа; технология машиностроений; промышленное и гражданское строительство; автомобильные дороги, автомобильный транспорт.

В 1964 году на первый курс будет зачислено свыше тысячи студентов — 600 на дневные факультеты, 150 на вечерний и 325 студентов на заочный факультет, а в недалеком будущем в институте будет обучаться свыше 12 тысяч студентов.

На центральной площади Тюмени институту предоставлено специально выстроенное здание. Здесь разместятся кафедры, лаборатории, аудитории нового вуза. Начато строительство самого большого в городе спортивного зала. Идет монтаж оборудования лабораторий физики, химии, оснащается общежитие, в котором будут размещены иногородние студенты.

В настоящее время заканчивается комплектование штатов профессорско-преподавательского состава. Все кафедры укомплектованы опытными преподавателями, многие из них имеют ученые степени и звания.

Институт готовится первого сентября начать свой первый учебный год.

Приглашаем вас, дорогие товарищи, поступить в Тюменский индустриальный институт.

Заявления о приеме следует направлять по адресу: г. Тюмень, ул. Володарского, 38, индустриальный институт, приемная комиссия.

А. КОСУХИН,
ректор индустриального института.

Редактор М. ВАРФЕНЮК.

Комсомольская жизнь

КУДА КРИВАЯ ВЫВЕЗЕТ

В корреспонденции «И поселилась скука», опубликованной на страницах газеты «Ленинское знамя», уже говорилось о том, что комитет комсомольской организации Мегионской экспедиции мало уделяет внимания воспитательной работе среди комсомольцев и несоюзной молодежи. Это — серьезный, но не единственный недостаток. Нисколько не лучше обстоит дело и с постановкой внутрисоюзной работы.

Чтобы доказать это, не надо ходить далеко за примером. В Уставе ВЛКСМ ясно, как говорится, черным по белому записано, что комсомольские собрания проводятся не реже одного раза в месяц. А что мы видим в комсомольской организации Мегионской экспедиции?

Через пять дней уже начнется август, а здесь всего-навсего проведено два комсомольских собрания. Почему? Может у мегионских комсомольцев нет вопросов, дел, которые следовало бы поставить на обсуждение собрания? Может нельзя было собрать комсомольцев по каким-либо причинам? Нет, дело не в этом. Есть о чем говорить на комсомольских собраниях. И для того, чтобы откладывать из месяца в месяц этот разговор, не было хоть сколько-нибудь объективной причины. У секретаря и у комитетчиков на этот счет одно объяснение: комсомольцы-де не являются на собрание без всяких причин, «то забудут, то просто не придут». А разобраться, поговорить начистоту, по-комсомольски с такими «забывчивыми» членами организации И. Ананьев, видимо, тоже забывает, а возможно просто не считает нужным.

Не раз уже в комсомольской организации экспедиции допускались нарушения положения по уплате взносов, представления в вышестоящие органы отчетности. Сколько было по этому поводу сделано замечаний. Но все до сих пор остается по-прежнему.

Только за истекшие шесть месяцев этого года, например, по организации задолженность по членским взносам составила не мало не много более 400 рублей. И опять-таки никого из членов комитета это не смутило. Спокойствие продолжается.

Одно время неплохо в экспедиции начинал работать пост «Комсомольского прожектора». Его даже ставили в пример другим. Но продолжалось это недолго. От первой похвалы, видимо, у «прожектористов» вскружились головы. И результаты «прожектор» совсем погас, как погасли искры и других добрых начинаний.

В начале года, например, комсомольцы принимали решение о том, чтобы взять под свой неослабный контроль использование техники и материалов. И опять-таки это решение осталось только на бумаге. О нем вожаки мегионской молодежи забыли.

Много слов на первых порах было высказано по случаю создания комсомольского отдела кадров. Но все это словоизлияние закончилось печальным результатом. В настоящее время комсомольский отдел кадров бездействует.

А разве не говорит о запущенности в организационной работе тот факт, что в текущем году комсомольская организация не приняла в свои ряды ни одного человека? Разве некого принимать? Есть. В экспедиции работает много замечательных юношей и девушек, достойных звания члена ВЛКСМ.

Вина всему — самотек. Правда, на это комитетчики могут возразить: смотрите, мол, как у нас работают комсомольцы.

Действительно комсомольцы и несоюзная молодежь работают напористо, выполняют и перевыполняют задания. Но сколько среди молодых рабочих, инженерно-технических работников, служащих ударников коммунистического труда? А кто борется за это звание? Единицы. Но об этом никто не упоминает.

А поговорить стоило бы, как и по другим вопросам, пора. Организовать такой разговор, видимо, поможет комсомольцам партбюро, руководители экспедиции. А как вы считаете, тт. Семенов и Абазаров? Уж кто-кто, а вы-то должны знать, чем живут комсомольцы и молодежь вашего предприятия.

И. ВИКТОРОВА.



В этом году исполняется десять лет со дня основания города Волжского.
На снимке: Волжский. Проспект имени Ленина.
Фото С. Курина.
Фотохроника ТАСС

ХАНТЫ-МАНСИЙСКОЕ СЕЛЬСКОЕ ПРОФЕССИОНАЛЬНО-ТЕХНИЧЕСКОЕ УЧИЛИЩЕ № 8

производит прием учащихся на 1964-65 учебный год по следующим специальностям:

1. ТРАКТОРИСТ-МАШИНИСТ широкого профиля с квалификацией слесаря и знанием устройства для работы в сельском хозяйстве. Набирается 30 человек с возрастом не моложе 17 лет, образование 7-8 классов с направлениями от колхозов или совхозов. Срок обучения 12 месяцев. Начало занятий с 1 октября 1964 года.

2. ТРАКТОРИСТ-МЕХАНИЗАТОР для предприятий лесной промышленности. Набирается 125 человек, с возрастом не моложе 16 лет, образование не ниже 7-8 классов. Срок обучения 2 года. Начало занятий с 1 сентября 1964 года.

Для поступления в училище необходимо выслать следующие документы:
1. Заявление.
2. Автобиографию.
3. Свидетельство об образовании (подлинник).
4. Свидетельство о рождении (подлинник).
5. Направление от колхоза или совхоза для трактористов сельского хозяйства.
6. Характеристика с места работы или от школы.
7. Четыре фотокарточки размером 3Х4 см.

Паспорт, военный билет и трудовая книжка предъявляются лично.

Все принятые в училище находятся на полном государственном обеспечении.

Общежитием обеспечиваются в первую очередь воспитанники детдомов и лица коренной национальности.

ДИРЕКЦИЯ.

ХАНТЫ-МАНСИЙСКОЕ ГОРОДСКОЕ ПРОФЕССИОНАЛЬНО-ТЕХНИЧЕСКОЕ УЧИЛИЩЕ № 10

объявляет прием учащихся на 1964—1965 учебный год

Училище готовит МЕХАНИКОВ-СУДОВОДИТЕЛЕЙ на суда речного флота с дистанционным управлением

срок обучения два года

В училище принимаются юноши от 17 лет и старше с образованием 8 классов и выше. Иногородние обеспечиваются общежитием и постельными принадлежностями.

Все учащиеся обеспечиваются питанием и обмундированием бесплатно.

Заявления о приеме принимаются до 1 августа 1964 года.

К заявлению должны быть приложены документы:
1. Свидетельство об окончании восьмилетней школы (в подлиннике).
2. Свидетельство о рождении.
3. Характеристика-рекомендация от комсомольской, профсоюзной организаций школ, предприятий, колхозов и т.д.
4. Справка с места жительства.
5. Автобиография.
6. Четыре фотокарточки размером 3х4 (снимок без головного убора).
7. Военный билет или приписное свидетельство, паспорт предъявляются лично.

Заявления подаются на имя директора училища.

Медицинскую комиссию проходят в училище.

Адрес профтехучилища: г. Ханты-Мансийск, ул. Луговая № 11.

АДМИНИСТРАЦИЯ.

ПИШИТЕ НАМ ПО АДРЕСУ:

г. Нижневартовск, Школьная, 11 редакции газеты

„Ленинское знамя".

Звоните по телефону 3—68

Нижневартовская типография Управления по печати Тюменского облисполкома

Заказ № 188 Тираж 1026

Пролетарии всех стран, соединяйтесь!

Ленинское знамя

Орган Нижневартовского районного партийного комитета КПСС и районного Совета депутатов трудящихся Тюменской области

Год издания 23-й | № 60 (1909)

ЧЕТВЕРГ, 30 июля 1964 года | Цена 1 коп.

НАРОДНОЕ ХОЗЯЙСТВО РСФСР В ПЕРВОМ ПОЛУГОДИИ

Центральное статистическое управление при Совете Министров РСФСР сообщает, что в первом полугодии промышленность республики перевыполнила план производства валовой продукции и выпуска большинства важнейших изделий. За истекшие пять лет и первую половину нынешнего года сверх заданий семилетки произведено промышленной продукции на сумму свыше 25 миллиардов рублей.

В промышленности РСФСР перевыполнен полугодовой план роста производительности труда. Производительность труда в сравнении с первой половиной прошлого года выросла на 4 процента. Выполнено задание по снижению себестоимости продукции.

Быстрыми темпами продолжает развиваться химическая индустрия республики. Ее валовая продукция по сравнению с соответствующим периодом прошлого года увеличилась на 13 процентов. Возросло производство черных и цветных металлов, топлива и электроэнергии, строительных материалов. Рост продукции машиностроения опережает рост объема всего промышленного производства.

Железнодорожный транспорт перевыполнил план перевозок грузов. Грузооборот автотранспорта Министерства автомобильного транспорта и шоссейных дорог РСФСР увеличился на 13 процентов. Возросли объемы перевозок на речном и воздушном транспорте.

Строители республики направили свои усилия на быстрейший ввод производственных мощностей и более эффективное использование капитальных вложений. Всего за счет государственных капитальных вложений в хозяйстве подчинения РСФСР введено в действие основных фондов общей стоимостью 3,4 миллиарда рублей.

Население РСФСР получило из общественных фондов потребления на просвещение, медицинское обслуживание, оплаты отпусков, социальное обеспечение и по другим выплатам и льготам около 11 миллиардов рублей. Это на 600 миллионов рублей больше, чем в первом полугодии 1963 года.

В республике за счет государственных ассигнований в эксплуатацию введены жилые дома общей площадью около 11 миллионов квадратных метров, или 270 тысяч благоустроенных квартир. Кроме того, большое количество жилых домов построено за счет децентрализованных средств, а также населением на свои сбережения и с помощью государственного кредита.

Розничный товарооборот государственной и кооперативной торговли, включая общественное питание, по сравнению с прошлым годом увеличился в сопоставимых ценах на 4,1 процента.

Численность населения РСФСР на 1 июля 1964 года составила свыше 125 миллионов человек.

Итоги выполнения Государственного плана развития народного хозяйства РСФСР в первом полугодии 1964 года свидетельствуют о новом вкладе трудящихся Российской Федерации в создание материально-технической базы коммунизма.

Не спеша, вразвалку

Колхоз имени Калинина занимает одно из последних мест в соревновании хозяйств района по добыче рыбы. За первое полугодие артель сдала государству всего 37 центнеров рыбы при плане 100 центнеров.

Нисколько не лучше обстоит дело с выполнением плана рыбодобычи и в текущем, решающем квартале. В июле это хозяйство сдало всего лишь 9 центнеров из 50, запланированных, или 4,5 процента к квартальному заданию.

Причиной такого провального положения с выполнением плана рыбодобычи является прежде всего беспечное отношение правления колхоза и в первую очередь бригадира рыбодобычи тов. Анисимова к организации промысла. Убедиться в этом нетрудно, познакомившись с организацией работы бригады.

В настоящее время, например, звено Анисимова в количестве четырех человек ведет промысел неводом длиной 50 метров, тогда как для такого звена необходим невод в 150-180 метров.

Возможности обеспечить звено неводом таких размеров есть. В рыбозаводе имеется в достатке неводная дель, канат, нитки. Здесь же можно купить готовые малые невода.

Переход звена на работу таким неводом позволил бы повысить производительность труда, резко увеличить добычу рыбы, выполнить план, установленный артели на третий квартал и в целом на год.

В. МАЛКОВ.
мастер лова рыбозавода.

ОТ РЕДАКЦИИ. В номере за 17 мая этого года на страницах нашей газеты была опубликована корреспонденция, в которой выказывалось ряд критических замечаний в адрес правления артели и особенно в адрес бригадира лова К. Т. Анисимова. Отношение к организации промысла в этом хозяйстве, как видно из письма В.Ф. Маннова, не изменилось. Критика не помогла.

И не случайно, видимо, секретарь парторганизации тов. Качушкин до сих пор не ответил на запрос редакции, направленный ему о принятых мерах по корреспонденции, опубликованной более двух месяцев назад.



Московская область. Различные аккумуляторы для автомобилей, тракторов и комбайнов выпускает Подольский аккумуляторный завод. На предприятии освоен выпуск новых батарей, предназначенных для тракторов «Беларусь».

Для сельскохозяйственных агрегатов и автомашин завод выпустил с начала года сверх плана свыше 5.000 аккумуляторов.

На снимке: контролер ОТК В. И. Бухтилов и работница склада готовой продукции М. В. Никулина проверяют партию готовых аккумуляторов.

Фото Б. Трепетова и В. Будана.
Фотохроника ТАСС

Массовым тиражом

Издательство политической литературы выпустило в свет отдельной брошюрой текст доклада товарища Н. С. Хрущева на четвертой сессии Верховного Совета СССР шестого созыва «О мерах по выполнению Программы КПСС в области повышения благосостояния народа».

В этой же брошюре опубликован и текст заключительного слова, произнесенного товарищем Н.С. Хрущевым на сессии 15 июля 1964 года.

Брошюра выпущена массовым тиражом. ТАСС

БОЛЬШОЙ ЛАРЬЯК — СЕЛО ТАЕЖНОЕ

Вешние воды переполняют небольшую таежную реку; и тогда волны, подмывая рыхлый берег, подкатываются почти к самым домам. Когда смотришь на раскинувшуюся панораму издали, создается такое впечатление, что и дома, белеющие шиферными кровлями, и хмурые, косматые кедры, и белоствольные березки, оживляющие своей нежно-зеленой кроной лес, — все, как бы боясь оказаться в воде, устремилось по обрывистому склону примыкающей к реке возвышенности.

— Такого красивого места, как у нас, нет. Жаль только художники к нам не заглядывают. А какие богатства — здесь и дичь, и рыба, и дикорастущие. Одно плохо — комар и мошка досаждают.

И хотя такие отзывы о своем селе, о красоте прилежащей к нему местности повторяются довольно часто, обвинить местных жителей в нескромности не приходит и в голову. Красота и впрямь здесь изумительная. И тем, может быть, тяжелее, чем где-либо, переносишь назойливость комара и мошки, которые подчас и в ветреную погоду засыпают глаза, забираются во все складки одежды. Даже старожилы тайги не пренебрегают платками, репудином и накомарниками.

— Это еще что, — как бы гордясь, и в тоже время извиняясь за неудобства, говорят местные жители. И после этого обязательно последует рассказ о том, как в таком-то году, у такого-то охотника или рыбака мошка заела собаку. Забыл вечером спустить с привязи, утром встал, а собака мертвая.

И все-таки люди любят свое село, гордятся красотой окружающей природы. И вопреки трудностям жизнь в этом таежном селе, раскинувшемся в сотнях километров от оживленных магистралей, бьет ключом. Ни дальний путь от центра, ни трудности, которые поминутно ставит природа перед людьми, — ничто не может остановить ее. И не потому, что здесь живут «сверхчеловеки», нет. Большой Ларьяк — село потомственных рыбаков и охотников из коренного населения. Такую жизненную силу дала Советская власть.

Память старожилов еще довольно хорошо сохранила те ужасы жизни, которую влачило коренное население.

Когда-то на этом самом месте, где сейчас раскинулось село, стояло несколько чумов, в дыму и грязи которых под звуки шаманского бубна рождались и умирали люди. Редко, разве когда скупщики пушнины спаивали охотников зельем, чтобы за бесценок заполучить меха, в чумах наступало оживление, слышалось пение. Но проходил хмель, и снова наступала мрачная тишина. Люди складывали в нарту лохмотья и снова в лютый мороз вместе с грудными младенцами шли в тайгу, чтобы, добыв пушнину, снова променять ее на водку. И так из года в год, из поколения в поколение. И кто знает, как сложилась бы судьба небольшого народа ханты, если бы не пришла в тайгу Советская власть.

Правда, и здесь не обошлось без крови. Местные богачи и шаманы чутьем угадывали, на чьей стороне будут новые порядки, и всячески сопротивлялись установлению их...

Многие из старожилов помнят, как была убита недалеко от села учительница, приехавшая в село, чтобы научить охотников граммоте. И пусть память не сохранила ее имени, но дело начатое ей восторжествовало. Уже давно в селе нет ни богачей, ни шаманов, исчезли чумы, многие болезни и нищета...

Ровными рядами вдоль реки выстроились дома. Большинство из них выстроено на средства государства. Светлые просторные, они дополняют красоту пейзажа, придают ему жизненность и силу.

Войдите в любой дом, и там вы увидите чистоту, современную мебель, предметы домашнего обихода.

Почти у каждого дома разработаны огороды, на которых буйно ветвится картофель, радуют глаз овощи. А ведь совсем еще недавно местные жители о них и не упоминали. И зиму, и лето коренное население питалось только рыбой и дичью.

На небольшой площадке на склоне возвышенности разместился сельский клуб, украшенный кумачом. Здесь в свободное от работы время охотники и рыбаки смотрят кинофильмы, собираются, чтобы обсудить всем вместе производственные дела. В одной из комнат клуба расположена библиотека, насчитывающая более тысячи томов.

К услугам населения почтовое отделение, которое отправляет и доставляет письма, посылки, издания периодической печати и т.д. С помощью радиостанции можно переговорить с Ларьяком и другими населенными пунктами, отправить телеграмму в любом направлении страны.

Есть в селе и фельдшерско-акушерский пункт, где население получает необходимую медицинскую помощь, консультации.

На берегу реки, через переулок от фельдшерско-акушерского пункта стоит большой П-образный дом, с огромными окнами. Это — школа, в одном крыле которой размещается интернат. Часть комнат пустует, как объясняет заведующая школой, «из-за недостатка контингента». На приусадебном участке школы высажены кустарники и деревца, а на огороде растет картофель.

(Окончание следует)

Кузница медицинских кадров

Одной из самых больших по площади в Советском Союзе является Тюменская область. Она раскинулась от берегов Ледовитого океана до степей Казахстана.

На территории области открыты большие запасы полезных ископаемых. Бурное развитие экономики области, значительный рост населения в городах и сельской местности увеличивает потребность в развитии сети лечебно-профилактических учреждений—больниц, диспансеров, санаториев.

Новым подтверждением заботы партии и правительства о здоровье советского человека явилось открытие в 1963 году Тюменского государственного медицинского института. В первом учебном году на лечебно-профилактический факультет институт принял 300 студентов, из которых 80 процентов являются производственниками. 21 человек—представители коренных национальностей Ханты-Мансийского и Ямало-Ненецкого национальных округов. В настоящее время институт располагает учебными корпусами, в которых размещаются теоретические кафедры: марксизма-ленинизма, анатомии, гистологии, химии, биологии, физики, физического воспитания в лечебного контроля. К открытию новых кафедр второго курса ведется строительство третьего учебного корпуса. В нем разместятся кафедры: физиологии, микробиологии, фармакологии, организации здравоохранения, гигиены, судебной медицины, патологической анатомии и др.

В институте функционируют виварий, экспериментальная операционная, рентгеновский кабинет, фотолаборатория.

Все это является хорошей базой для развертывания научно-исследовательской работы.

Студенты обеспечены прекрасным благоустроенным общежитием, где имеются все условия для самостоятельной работы и отдыха. К началу нового учебного года будет сдано в эксплуатацию второе здание студенческого общежития с прекрасно оборудованной библиотекой.

В этом году наш институт примет 300 студентов на дневное отделение лечебно-профилактического факультета и 50 студентов на фармацевтическое отделение. Преимущественным правом при зачислении в институт пользуются лица, имеющие стаж практической работы не менее двух лет.

Перед коллективом института стоят большие задачи. В течение шести лет будут открываться новые кафедры и курсы, формироваться клинические базы.

Создание Тюменского государственного медицинского института—это не только вопрос врачебных кадров, но и, что не менее важно, качественного улучшения всей работы органов здравоохранения области.

Институт, безусловно, станет не только центром подготовки специалистов высокой квалификации, но и кузницей научных кадров.

Юноши и девушки Тюменской области!

Медицинский институт открылся для вас. Вливайтесь в ряды студентов нашего вуза.

Е. ЖУКОВ.
ректор Тюменского госмединститута, кандидат медицинских наук.

СПЕЦИАЛИСТЫ СОВЕТУЮТ

Все знают, что такое глисты, но далеко не всем известно, что они могут поражать почти все органы человеческого тела. Обычно говорят о кишечных глистах—круглых или ленточных, живущих только в кишечнике человека. Но есть особые, печеночные глисты—описторхисы, живущие только в печени, желчном пузыре или поджелудочной железе. Они приносят большой вред человеку, вызывая заболевание—описторхоз.

Эти паразиты встречаются у человека и некоторых домашних (кошка, собака) и диких плотоядных животных (лисица, песец, хорек и другие).

Это заболевание печени отражается на работе и других органов человека, как, например, желудок, кишечник и т.д. Больные описторхозом жалуются на головокружение, головные боли, тошноту, отсутствие аппетита; в затяжных случаях описторхоз характеризуется болями в правом подреберье, чувством тяжести в печени.

Боли бывают острые, нередко в виде приступов, заканчивающихся, в конце концов, типичной печеночной коликой. Такой приступ длится несколько минут, иногда до часу и более, приводя больного к постели.

Что же из себя представляют описторхисы?

ПРИЧИНА БОЛЕЗНИ—РЫБА

Описторхис по своему виду и величине напоминает огуречное семя. В средней части паразита располагается матка, набитая яйцами, которые затем вместе с желчью попадают в кишечник, а в дальнейшем выбрасываются вместе с калом наружу.

Эти выброшенные яйца паразита из прибрежных уборных или различного рода транспортных судов попадают в реку или озеро, где пожираются особыми моллюсками (улитками), в которых развиваются хвостатые личинки описторхиса. Через два месяца они покидают моллюска и, плавая в воде, приходят в контакт с рыбой, а затем проникают внутрь ее. С этого момента рыба становится заразной.

Во всякую ли рыбу проникают эти личинки? Нет, только в рыбы карповых пород—язя, ельца, чебака.

Человек заражается описторхозом при употреблении в пищу сырой (парной или мороженой), полусырой (недовареной, недовяленой) и недостаточно просоленой рыбы.

Что надо делать, чтобы не заразиться описторхозом?

В первую очередь нужна упорная борьба с сыроедением. Ни в коем случае нельзя употреблять в пищу сырую, мороженую и слабосоленую рыбу. Рыба должна быть хорошо прожарена и проварена. Фабричные методы копчения и соления являются эффективными средствами обезвреживания рыбы. Необходима широкая санитарно - просветительная работа среди населения, которая поможет добиться высокого уровня санитарной культуры у жителей.

Надо надеяться, что медицинские работники Нижневартовского района приложат максимум усилий для улучшения профилактической работы, привлекут к участию в борьбе с описторхозом общественность и с ее помощью добьются ликвидации этого вида заболевания.

А. ЗЕРЧАНИНОВ,
кандидат медицинских наук.

ВЕЛИЧАЙШЕЕ ЗЛО

Войны—величайшее зло человечества. По масштабам бедствий и страданий людских нет этому злу равных. Подсчитано, что в истории человечества было 14.513 войн, в которых погибло 3 миллиарда 640 миллионов человек—чуть ли не на миллиард больше, чем все население земного шара наших дней.

Одной из самых кровопролитных и жестоких боен была первая мировая империалистическая война, пятидесятилетие с начала которой исполняется 1 августа. Ее жертвами стали почти 30 миллионов человек, из которых 10 миллионов было убито и отравлено газами. Воюющие страны понесли материальный ущерб в 208 миллиардов долларов.

Еще большие бедствия принесла людям земли, особенно нашей стране, вторая мировая война. Около 50 миллионов человеческих жизней она унесла да почти 28 миллионов—искалечила. 1.384 миллиарда долларов—таковы прямые военные расходы этой войны.

Войны выгодны только империалистам: они баснословно наживаются на них. Так, в первой мировой войне монополии США, например, получили более 37 миллиардов долларов прибыли. В настоящее время во всем мире военные расходы составляют не менее 100 миллиардов долларов в год. Экономисты подсчитали, что на эти средства можно было бы построить 10 миллионов жилищ, 50 тысяч школ, 10 тысяч больниц.

Прогрессивные люди всех стран мира выступали и выступают против захватнических империалистических войн. Одним из таких людей был Джон Рид, видный американский общественный деятель и журналист, автор книги об Октябрьской революции „Десять дней, которые потрясли мир". Об этой правдивой книге высоко отзывался В. И. Ленин.

Большой интерес представляет статья Джона Рида о первой мировой войне „Чья война?", опубликованная в апреле 1917 года в американском прогрессивном журнале „Мэссиз" („Массы"). В нашей печати она публикуется впервые (с некоторым сокращением). Статья и поныне звучит обвинительным актом агрессивным силам империализма, ведущим подготовку новой, термоядерной войны.

И. КРАСНОВ,
кандидат исторических наук.

ЧЬЯ ВОЙНА?

...Я знаю, что такое война. Я побывал в армиях всех воюющих стран, кроме одной, и видел, как умирают люди, как они сходят с ума, как лежат в госпиталях и мучаются от адских болей.

Но война несет в нечто худшее, чем все это. Война—это отвратительное массовое помешательство, война—это распятие тех, кто говорит правду, удушение творческих работников, оттягивание на неопределенное время принятия реформ, подавление революционных выступлений и всякого развития социальных сил. Уже сейчас в Америке называют «предателями» тех граждан, которые противятся вступлению страны в европейскую схватку, а о тех, кто протестует против еще большего ограничения нашей, и без того жалкой, свободы слова, говорят как об «опасных сумасшедших...

Печать вопит, требуя войны. Церковь вопит, требуя войны. Юристы, политиканы, биржевые спекулянты, общественные деятели—все они вопят, требуя войны...

Но независимо от того, дойдет дело до настоящих военных действий или нет, вред уже нанесен. Милитаристы своего добились. Я знаю, что по меньшей мере два важных общественных движения прекратили свою деятельность, потому что всем все стало безразлично. И еще долгие годы Соединенные Штаты будут местом, где свободному человеку будет тяжело жить: где к нему будут относиться менее терпимо и менее гостеприимно. Возможно, уже слишком поздно, но я хочу высказать, что я обо всем этом думаю.

Чья это война? Не моя. Я знаю, что сотни тысяч американских рабочих, занятых на предприятиях наших великих финансовых «патриотов», не имеют прожиточного минимума. Я видел, как бедняков на долгие годы засаживали в тюрьму без суда, а иногда и не предъявив им обвинения. Частные агенты и охрана расстреливали и заживо сжигали мирных заозастовщиков, их жен и детей. Богатые непрерывно богатеют, стоимость жизни растет, а рабочие соответственно беднеют. Трудящимся война не нужна... Война начинается не по их воле.

Но спекулянтам, предпринимателям, плутократам—всем им война нужна также, как она была нужна подобным элементам в Германии и Англии; и они ложью и фальсификацией будут горячить нашу кровь до тех пор, пока мы не озвереем—и тогда мы начнем драться и умирать за них.

Я—один из бесчисленных простых людей, которые ежедневно читают газеты... и хотят справедливо судить о событиях. Мы многого не знаем о международной политике, но мы хотим, чтобы наша страна не садилась на шею малых народов, чтобы она не поддерживала американских хищников, которые вывозят капитал за границу и порой на этом обжигаются...

Мы простые люди. Прусский милитаризм казался нам невыносимым; мы считали, что оккупация Бельгии—преступление, немецкие зверства приводили нас в ужас, так же как и мысль о том, что немецкие подводные лодки без предупреждения подрывают суда с множеством мирных пассажиров на борту.

Но затем мы услышали, что в Англии и Франции людей, отказавшихся идти на фронт и убивать, бросают в тюрьмы, штрафуют, высылают и даже расстреливают; что союзнические армии оккупировали и захватили часть нейтральной Греции, а французский адмирал предъявил ей такой же позорный ультиматум, как Австрия—Сербии; что мины тайно поставленные Англией, в открытом море подрывают суда с множеством мирных пассажиров на борту.

... Мы знаем о войне достаточно, чтобы оставить некоторые иллюзии...

Президент не спросил совета у народа, он не захотел спросить у нас, нужна ли нам война или нет. Война не наша. Это не наша война.

Джон РИД.

С ТЕЛЕГРАФНОЙ ЛЕНТЫ

ЛОНДОН. Два английских солдата были арестованы и подвергнуты дисциплинарному взысканию за то, что отпечатали на армейском ротаторе около 200 экземпляров листовки, в которой излагаются взгляды и цели «Комитета 100» (английская организация, выступающая против ядерного оружия).

НЬЮ-ЙОРК. На небольшом ядерном предприятии в Чарлстауне (штат Род-Айленд) произошел взрыв. Один из рабочих подвергся «большой дозе» радиоактивного облучения. Другой из рабочих пострадал от «вторичных побочных воздействий», сообщает агентство АП. Четверо рабочих отправлено в больницу для обследования.

ТАСС

Редактор М. ПАРФЕНЮК.

Гражданка **Анисимова Тамара Ивановна**, проживающая в пос. Таурово Сургутского района, возбуждает дело о расторжении брака с гражданином **Анисимовым Николаем Ефимовичем**, проживающем в селе Ларьяке Нижневартовского района.

Дело подлежит рассмотрению в Нижневартовском районном народном суде.

ПИШИТЕ НАМ ПО АДРЕСУ:
г. Нижневартовск, Школьная, 11 редакции газеты
„Ленинское знамя".
Звоните по телефону 3—68

Нижневартовская типография Управления по печати Тюменского облисполкома

Заказ № 199 Тираж 1026

АВГУСТ

Пролетарии всех стран, соединяйтесь!

Ленинское знамя

Орган Нижневартовского районного партийного комитета КПСС и районного Совета депутатов трудящихся Тюменской области

Год издания 23-й | № 61 (1910)

ВОСКРЕСЕНЬЕ, 2 августа 1984 года | Цена 1 коп.

ЗАГОТОВКА КОРМОВ — СЕЙЧАС ГЛАВНОЕ

Две декады прошло с тех пор, как в колхозах района началась заготовка кормов. Что же сделано за этот период колхозниками по созданию прочной кормовой базы для общественного животноводства? К сожалению, результаты неутешительные.

В июле все хозяйства района заготовили только 2050 центнеров сена, или почти в пять раз меньше, чем было заготовлено его на эту же дату прошлого года. На сегодняшний день в районе нет такого колхоза, где бы темпы заготовки кормов были удовлетворительными.

Так, в сельхозартели имени Калинина на первое августа при плане 25 000 центнеров было застоговано 1200 центнеров и имелось 190 гектаров подкошенной травы. В рыбартели «Красное знамя» при плане 14 200 центнеров застоговано 350 центнеров и подкошено травы на 900 центнеров. Еще более низкие результаты в колхозах «Новая жизнь» и «За мир». План заготовки сена выполнен первым на 3,5 процента, во втором не застоговано ни центнера.

Главной причиной такого положения послужило прежде всего то, что колхозы с большим запозданием приступили к сенокосу, плохо подготовили технику и после выхода на луга использовали машины не с полной нагрузкой.

Из-за беспечного отношения руководителей хозяйств до сих пор имеется ряд серьезных недостатков в организации труда.

В сельхозартели имени Калинина, например, люди, занятые на заготовке кормов, ежедневно приезжают домой. В результате рабочий день у них не превышает четырех-пяти часов.

В колхозе «Новая жизнь» до 25 июля не использовал-ся тракторный агрегат, хотя для этого были все условия. В результате не обеспечивался подкос травы, люди, занятые на метке, простаивали или в лучшем случае, работали в полсилы. Хуже того, из-за бесконтрольности руководителей одна из конных сенокосилок была разукомплектована.

Крайне неудовлетворительно организован подкос травы и в колхозах «За мир» и «Красное знамя».

Очень мало внимания уделяют правления колхозов, парторганизации и исполкомы сельских Советов организации труда колхозников, работающих в поле, редко бывают на местах работы. А председатель колхоза «Новая жизнь» тов. Ников, председатель Былинского сельсовета тов. Исупов за период сенокоса еще ни разу не бывали в поле.

До сих пор из комплекса заготовки сена не исключена трудоемкая, но излишняя операция — копнение.

Как недостаток, следует отметить и то, что в колхозах все еще не разработаны конкретные рабочие планы на период заготовки кормов. Это является причиной самотека, неорганизованности.

Не оказывают пока еще действенной помощи колхозникам и шефствующие предприятия и организации.

Сейчас наступил август — решающих месяц в заготовке кормов. И от того, как будет организован труд, как будут использованы внутрихозяйственные резервы, а также возможности шефствующих предприятий и учреждений, зависит судьба выполнения плана сенозаготовок, судьба общественного животноводства.

В ближайшие день-два надо разработать рабочие планы, в которых необходимо предусмотреть все до мелочей с тем, чтобы с максимальной загрузкой использовать имеющуюся технику, рабочую силу, не допустить ни часа простоя. Следует заранее согласовать с руководителями шефствующих предприятий, когда и какая помощь от них потребуется.

Контроль за организацией работ на заготовке кормов должны взять на себя непосредственно председатели колхозов и секретари партийных организаций.

Выполнению планов по заготовке кормов следует подчинить и все средства агитационно-массовой работы. Каждый колхозник должен не только знать, что нет в данный момент более ответственной задачи, чем выполнение планов заготовки кормов, но и чувствовать свою личную ответственность за судьбу ее выполнения.



Кемеровская область. Многотысячная армия строителей Западно-Сибирского металлургического завода накануне большого праздника.

Скоро здесь вступит в строй действующих объектов первая доменная печь — одна из крупнейших в мире.

Домна оборудована новейшими агрегатами, совершенными установками. Важнейшие металлургические процессы здесь полностью автоматизированы.

На снимке: общий вид доменной печи Западно-Сибирского металлургического завода.
Фото А. Кузярина.

Фотохроника ТАСС

ДЕПУТАТ

— Говорит Москва, — доносится из репродуктора. И Варвара Ефимовна вместе со стулом подвигается ближе к столику, крутит вправо регулятор громкости. Голоса дикторов заполняют комнату. Передаются последние известия. На лице у Варвары Ефимовны сосредоточенность, глаза впились в одну точку, расположенную где-то чуточку выше репродуктора. Она внимательно прослушивает каждое сообщение и только, когда диктор в конце выпуска сообщает результаты очередного тура матча шахматистов, коротко произносит:

— Еще один «Космос», значит, наши запустили.

После этого наша беседа снова возобновляется. Малоразговорчивая вначале, Варвара Ефимовна сейчас оживляется. Говорим больше о работе, о делах на ферме, где она проработала уже шесть лет сначала дояркой, а затем телятницей. Много и тепло рассказывает Варвара Ефимовна о своих односельчанах. По всему чувствуется, что она хорошо знает людей, умеет подмечать в них хорошее и плохое.

Время от времени ее рассказ дополняется сравнениями. Сопоставляя факты, моя собеседница очень доходчиво говорит о тех изменениях, которые произошли в жизни национального населения.

— Я часто сравниваю свою жизнь с жизнью своей матери, — говорит Варвара Ефимовна. — Обе мы родились в семьях потомственных охотников, а как по-разному мы прожили например, первые двадцать семь лет. Я училась в школе, жила на полном государственном обеспечении. Потом меня направили в Ханты-Мансийск в школу животноводов. Опять все расходы взяло на себя государство. Стала комсомолкой. Когда мне было 25 лет, меня избрали депутатом районного Совета, за несколько месяцев до этого комсомольцы выдвинули в состав райкома ВЛКСМ.

А как жила мать? В школе она не училась, да и вправе ли тогда было, чтобы женщина-ханты умела читать! Ее сразу, как только чуть подрастала, заставляли трудиться, учили покорности, а затем выдавали замуж. И я не уверена в том, чтобы моя мать, прожив столько, как я, хоть раз испытала радость. И таких примеров можно привести очень много.

Да, действительно таких примеров много. Перед всеми народами, большими и малыми, в нашей стране открыты все дороги. У нас в почете тот, кто хорошо трудится.

И если Варвару Ефимовну Прасину односельчане избрали депутатом райсовета, комсомольцы выдвинули в состав своего районного комитета, то это не за красное словцо, а за то, что она добивалась в течение многих лет высоких надоев молока, за стопроцентное сохранение молодняка крупного рогатого скота, за которым ухаживает и в настоящее время.

Все, с кем приходилось мне беседовать, говорят о Варваре Ефимовне как о душевном, чутком человеке. И это, по-моему, верно. Люди, село не могут ошибиться.

В. АБРАМОВ.

Хороший труженик, товарищ

Около тридцати лет трудится рыбак Больше-Ларьякского производственного участка Виктор Михайлович Прасин. За эти годы ему довелось работать не только на водоемах, расположенных вокруг Большого Ларьяка, но и на тех водоемах, которые находятся за сотни километров.

Сейчас Виктор Михайлович возглавляет одно из звеньев. И в том, что бригада успешно выполняет установленные задания, есть и его доля труда. Он в бригаде — постоянный советчик и наставник молодежи, нередко случается так, что к нему обращаются за советом и опытные промысловики.

За годы своей работы Виктор Михайлович Прасин не один раз награждался премиями, ценными подарками, Почетными грамотами.

К. ГЕРАСИМОВ.

В ИСПОЛКОМЕ РАЙОННОГО СОВЕТА

О назначении дня выборов в Нижневартовский районный Совет депутатов трудящихся вместо выбывших депутатов по избирательному округу № 26

На основании Указа Президиума Верховного Совета РСФСР от 3 июня 1959 года и статьи 128 «Положения о выборах в краевые, областные, окружные, городские, районные, сельские и поселковые Советы депутатов трудящихся РСФСР» о порядке проведения выборов по отдельным избирательным округам вместо выбывших депутатов исполком районного Совета РЕШИЛ:

назначить выборы в Нижневартовский районный Совет депутатов трудящихся на воскресенье 17 ноября 1984 года по избирательному округу №28 (центр — красный уголок рыбозавода).

ЭЛЕКТРИЧЕСКИЙ ГИГАНТ



УКРАИНСКАЯ ССР. На Харьковском заводе «Электротяжмаш» имени В. И. Ленина идет изготовление крупнейшего в мире одновального турбогенератора мощностью 500 тысяч киловат.

Для ротора этого уникального генератора примерят водяное охлаждение обмоток. Один такой турбогенератор будет вырабатывать электроэнергии больше, чем Днепрогэс.

На снимке: обработка ротора для турбогенератора в 500 тысяч киловатт на токарном станке.
Фото А. Татаренко.

Фотохроника ТАСС

К ДНЮ ЖЕЛЕЗНОДОРОЖНИКА



Фотомонтаж Б. Антонова.

Фотохроника ТАСС

Немного статистики

К 1963 году в Советском Союзе было 18 000 километров электрифицированных железнодорожных линий. Полностью были переведены на электрическую тягу самые крупные в мире магистрали: Москва—Байкал длиной около 5500 километров и Ленинград—Ленинабад около километров.

В течение года железные дороги СССР перевозят более двух миллиардов пассажиров.

Грузооборот наших железных дорог превышает 40 процентов грузооборота железных дорог мира.

Чем опасен Голдуотер?

БЕСЕДА С ЧИТАТЕЛЕМ

В США сейчас в разгаре предвыборная кампания. В начале ноября американцы будут выбирать президента, вице-президента и значительную часть конгресса (парламента)—весь состав палаты представителей и одну треть сената. Наибольшее внимание, однако, привлекает борьба вокруг президентского кресла, поскольку в США президент, который избирается раз в четыре года, наделен очень большими правами и полномочиями. Борьба за президентский пост обычно ведется между кандидатами двух буржуазных партий—одна из них называется республиканской партией и другая—демократической партией. Крупные капиталисты контролируют обе партии.

Не так давно в Сан-Франциско закончился съезд республиканской партии, проходивший в обстановке, напоминавшей фашистские сборища времен нацистской Германии. Под одобрительные вопли, свист и топот была принята крайне реакционная, агрессивная предвыборная программа, а кандидатом на пост президента от этой партии выдвинули самого оголтелого мракобеса—Барри Голдуотера.

Сам по себе Голдуотер, хотя он искусный демагог и политикан,—сила не ахти какой величины. 55-летний сенатор—средней руки миллионер, чья семья нажила свое состояние на торговых операциях. В сенате он представляет небольшой и мало чем примечательный штат—Аризону. Однако за плечами Голдуотера—силы, которые играют все более заметную роль в политической жизни США. Это наиболее агрессивно настроенные круги монополистической буржуазии, реакционные политические деятели и расистские организации американского Юга и Запада. Ловко воспользовавшись обострением борьбы вокруг расовых проблем в стране, а также разбродом, который наблюдается в руководящей верхушке республиканской партии, после ее поражения на прошлых выборах в 1960 году, Голдуотер, его покровители и оруженосцы захватили сейчас бразды правления в этой партии.

В самой Америке Голдуотера давно называют главарем «бешеных», а карикатуристы, желая передать морально-политическую сущность этого махрового реакционера, зачастую изображают его в виде дикаря, людоеда, пещерного человека, одетого в звериную шкуру. Для таких характеристик имеются основания. Сенатор из Аризоны постоянно выступает под лозунгами оголтелого антикоммунизма и военных угроз.

Голдуотер отражает интересы тех, кого пугает сама мысль о малейшем ослаблении международной напряженности. Даже весьма консервативная лондонская газета «Дейли мейл» писала на днях, что Голдуотер «это человек, который хочет отменить XX век». Голдуотер голосовал против договора о частичном запрещении испытаний ядерного оружия, требовал открытой интервенции против Кубы, выступал с угрозами сбросить ядерные бомбы на Демократическую Республику Вьетнам. Лидер американских «бешеных» грозился также вывести США из ООН, порвать дипломатические отношения с Советским Союзом. Эти взгляды Голдуотера отражены в предвыборной программе, которую принял съезд республиканской партии, ставшей, таким образом, главным оплотом американской реакции.

Вокруг бесноватого сенатора из Аризоны сплотилась вся черная, фашиствующая реакция в Америке.

Такой ход событий вызывает серьезное беспокойство подавляющей части американского народа, общественности других стран. Выдвижение Голдуотера—признак широкого наступления оголтелой реакции. Люди задают вопрос: каковы шансы на победу Голдуотера на выборах, может ли он оказаться во главе крупнейшего в мире капиталистического государства?

По общему мнению, американские избиратели отвергнут авантюриста, готового ввергнуть страну в катастрофу. Многое, однако, будет зависеть от активности и решимости тех сил, которые противостоят Голдуотеру и его покровителям.

М. ЛАПИЦКИЙ.

ХОРОШО ПРОХОДИТ ОТДЫХ

После трудового дня рабочие Охтеурьевского госпромхоза и рыбпункта любят заглянуть в свой клуб, чтобы поиграть в бильярд и другие настольные игры или сразиться в волейбол на приклубной спортивной площадке.

Коллектив художественной самодеятельности клуба, часто выступает перед населением с концертом. Особенно тепло отзываются рабочие о последнем концерте художественной самодеятельности. В его программу входили пьесы советских драматургов, сольное и хоровое пение, интермедии, акробатические номера, народные танцы.

Активное участие в художественной самодеятельности принимают работницы Кыкина, Шахматова, Сигпльетова, фельдшер Самарова, ученица Люся Макунина и сама заведующая клубом Бурундукова.

Сейчас коллектив художественной самодеятельности Охтеурьевского клуба занят подготовкой новой программы.

И. СНЕГОВ.

ЗАМЕТКИ К. КОРЧЕВАТЕЛЯ

УРОК «ВЕЖЛИВОСТИ»

Для чего, по-вашему, в магазине ставят телефон?

—Как для чего?—скажите вы.—Для того, чтобы покупатель в случае необходимости мог узнать, есть ли в магазине интересующий его товар, чтобы не тратить зря времени, ну и...

Откровенно говоря, и я придерживался такой точки зрения, до последнего времени, то есть пока не пришлось столкнуться с таким случаем.

Снимаю трубку, набираю номер, жду. Аппарат проявляет автоматическую настойчивость. Наконец на другом конце провода послышался щелчок.

--Да, — отозвалась трубка.

—Это--магазин?

—Да, да, магазин.

—Скажите, пожа...

— Птфу, — сплюнула трубка (то биш продавец третьего магазина Суворова). — А я-то бежала—думала начальство.

Честно признаться, от такой «вежливости» у меня покраснели уши. А трубка между тем продолжала, отчитывать меня за мою «бестактность».

—Нечего делать, так звоните. Не для этого телефон поставлен, чтобы ВСЯКИЙ по пустякам звонил. Надо—так приходите. Нечего у людей отрывать время.

Жаль, что рядом со мной не было председателя рыбкоопа тов. Уженцева или председателя райрыболовпотребсоюза тов. Петрова: пусть бы они послушали, как порой их подчиненные приучают к порядку «всяких», то есть покупателей; смотришь, и для них нашлось бы кое-что полезное.

МЫЛО ПЛЫЛО...

Все мы читали занимательную детскую книжку „Мойдодыр" и хорошо помним такие слова: „...мыло плыло, земляникой пахло мыло". Живи автор сейчас в Мегионе —о том же мыле он, пожалуй, написал бы несколько иначе. Ну, скажем, примерно так: „В магазин наш мыло плыло, но в селе не пахнет мылом". А и, коль не поэт, добавлю прозы—Мегионпартовский рыбкооп держит его на базе.

Об алиментщиках и...

Алиментщик. Так в разговоре мы называем тех, кто платит алименты, то есть средства на содержание нетрудоспособных отдельно живущих, а попросту говоря, брошенных членов семьи. По своей природе алиментщики бывают разные. Одни из них смирились с тем, что с них высчитывают часть, а то и половину заработка, другие же выискивают всякие лазейки, чтобы сумма алиментов была как можно меньше, или вообще, чтобы не платить. Это так называемые злостно уклоняющиеся. Для последних в Уголовном кодексе есть особая статья.

Коль уж зашла речь о злостно уклоняющихся алиментщиках, то нельзя умолчать и о людях, потворствующих им. Есть, к сожалению, такие. Кто? Это прежде всего бухгалтеры Ларьякского рыбкоопа и колхоза «Кипное знамя» тт. Трифонов и Вешкильцев. Они сколько вздумают, столько перечисляют. Когда—тоже для них неважно. Какое им дело до того, что где-то дети этого самого алиментщика недоедают, не имеют нужной одежды, что им, наконец, до судебного решения—что хочу, то и ворочу. Зато алиментщики при встрече по ручке. Лестно, даже под сердцем щекочет.

В мире книг

Издательство «Советская Энциклопедия» готовит к выпуску издание «Ежегодник Большой Советской Энциклопедии» 1964 года.

Ежегодник БСЭ 1964 года содержит сведения о политической и экономической жизни СССР и всех стран мира, о важнейших достижениях науки, техники, культуры и искусства.

[illegible] социально-экономической литературы «Мысль» продолжает выпуск избранных произведений (в 2-х томах) великого английского философа Томаса Гоббса.

Настоящий двухтомник включает написанные философские и социологические труды Гоббса: трилогию «О теле», «О человеке», «О гражданине», «Возражение на «размышления» Декарта» и «Ответы последнего»; «Человеческая природа»; «О свободе и необходимости» и другие.

В работе торговых предприятий много недостатков. Работники прилавка, баянисты все еще подчас нарушают правила советской торговли, продают дефицитные товары родным, и знакомым через черный ход. А иначе говоря, существуют «лавочки из-под прилавочка».

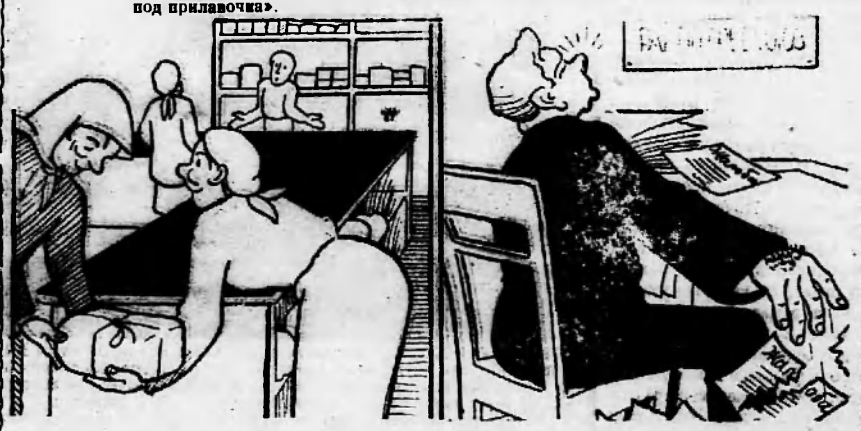

Есть на что пожаловаться, да некуда.

Рис. А. Зубова.

Редактор М. ЛАПИЦКИЙ.

ПИШИТЕ НАМ ПО АДРЕСУ:

с. Нижневартовск, Школьная, 11 редакция газеты

„Ленинское знамя".

Звоните по телефону 3—66.

Нижневартовская типография Управления по печати Тюменского облисполкома

Заказ № 202 Тираж 1026

Пролетарии всех стран, соединяйтесь!

Ленинское знамя

Орган Нижневартовского районного партийного комитета КПСС и районного Совета депутатов трудящихся Тюменской области

Год издания 23-й | ЧЕТВЕРГ, 6 августа 1964 года | № 92 (1911) | Цена 1 коп.

Пора убрать минус!

Как видно из публикуемой ниже сводки, Нижневартовский рыбозавод в минувшем месяце снова не справился с месячным планом добычи рыбы. Задолженность перед государством увеличилась за июль еще на 684 центнера и за семь месяцев достигла 1578 центнеров, или на 62 центнера больше, чем было добыто в июле. По сравнению с тем же периодом прошлого года добыча рыбы уменьшилась на 1472 центнера.

Особенно большое недовыполнение июльского задания допущено Нижневартовским гословом.

Здесь при плане 350 центнеров добыто всего 96 центнеров. За семь месяцев нижневартовские гословцы недодали государству 452 центнера, что составляет 56,5 процента к плану.

В большом долгу перед государством и рыбартель «Красное знамя».

Крайне безответственно относится к выполнению плана сдачи рыбы государству руководители Корликовского отделения кооперативного промхоза. Отделение уже в течение двух месяцев не сдавало ни одного центнера рыбы.

До конца года осталось всего пять месяцев. За это время надо не только выполнить план на оставшееся время, но и покрыть провал, допущенный в прошедшие семь месяцев.

Это может быть достигнуто только при том условии, если руководители рыбозавода, участков, колхозов, ГОХа, промохототделений будут постоянно держать в центре внимания вопросы повышения производительности труда. Сейчас же им отводиться далеко не первое место.

Так, в целом по району в среднем на одного рыбака в июле добыто всего лишь по 652 килограмма, или по 21 килограмму в день. В Нижневартовском гослове производительность труда была еще ниже — 2,4 центнера в месяц.

Вопросы повышения производительности труда зависят не только от того, как обеспечены рыбаки орудиями лова, флотом, но и от уровня агитационно-массовой работы. К сожалению, на сегодняшний день ей не уделяется никакого внимания.

Минусы и ошибки в постановке организационной и массовой работе приводят к минусам в производственных результатах. И все эти минусы пора уже ликвидировать.

СОРЕВНОВАНИЕ

колхозов и бригад гослова по добыче рыбы

Данные рыбозавода на 1 августа 1964 года (в центнерах)

	За июль		С начала года		За соотв. пер.
	план	выполн.	план	выполн.	
КОЛХОЗЫ					
«За мир»	30	43	300	72	165
Им. Калинина	50	62	400	99	51
«Новая жизнь»	70	48	500	132	239
«Красное знамя»	250	107	1700	320	697
ГОСЛОВЫ					
Ларьякский	450	450	3500	1794	1945
Б-Тарховский	400	299	2500	661	1087
Нижневартовский	350	96	2100	348	588
Охтеурьевский ГОХ	300	346	2275	760	—
ОТДЕЛЕНИЯ КООПЗВЕРОПРОМХОЗА					
Ларьякское	150	97	1200	610	580
Корликовское	—	—	1300	570	653
По району	2200	1516	16000	5722	7200

НА ПЕРЕДОВОМ ЛЕСОПУНКТЕ



ТЮМЕНСКАЯ ОБЛАСТЬ. Кондинский лесопромышленный комбинат заготовляет и отправляет стройкам семилетки один миллион четыреста тысяч кубометров древесины. Здесь впервые в области внедрена одиночная валка, а также погрузка хлыстов крупными пакетами. Минувшей осенью в лесокомбинате повсеместно начата заготовка леса узкими лентами. Новый метод принес отличные результаты: лесозаготовители работают с опережением графика.

В первом квартале этого года коллектив дал только сверхплановой древесины почти семьдесят тысяч кубометров. Завершив досрочно шестимесячную программу, лесозаготовители вывозят леса почти в полтора раза больше, чем предусмотрено суточным планом.

Тон в соревновании задает коллектив Половинкинского лесопункта. Здесь работает немало замечательных людей. Лесозаготовители бригады И. Изместьева, например, уже завершают вторую семилетнюю норму. Это результат отличного знания и умелого использования механизмов.

Вальщик леса Иван Мурашко считается в изместьевской бригаде виртуозом своего дела. Бензомоторная пила в его руках работает, как хороший часовой механизм. Разрабатывая делянки по новому, узкими лентами, его бригада сохранила до 80 процентов подроста.

Опыт передовых лесозаготовителей широко внедряется не только в Кондинском лесопромышленном комбинате, но и в других лесозаготовительных предприятиях Тюменской области. Это положительно сказалось на выполнении плана лесозаготовок.

На снимке: Иван Мурашко.
Фото И. Саломонова.
Фотохроника ТАСС

В честь Дня строителя

Гюменскую нефть — предприятиям химии! Со всех концов нашей необъятной Родины едут в наш округ нефтепромысловики, геологи, строители. В числе их в наш район прибыли рабочие и инженерно-технические работники и седьмого строительного управления треста «Укргазнефтестрой».

Вот что рассказал редакции начальник участка украинских строителей инженер Иван Михайлович Буров:

— Мы прибыли в Мегион, чтобы помочь строителям обеспечить растущие потребности в жилье. Нам предстоит построить 10 восьмиквартирных домов в течение трех месяцев. Сразу же, когда наш коллектив прибыл на место, у нас состоялось производственное собрание. Мы обсудили на нем поставленную перед нами задачу, возможности ее выполнения. Дело в том, что объем работ, которые предстоит нам выполнить в течение трех месяцев, расчитан на коллектив в 150 человек. У нас же пока всего 64 человека. Тем не менее, коллектив решил выполнить весь объем работ в установленные сроки. Два дома будут сданы в эксплуатацию уже в текущем месяце, остальные в сентябре и октябре.

Для того, чтобы ускорить темпы, сдержать данное слово было решено вести строительство поточным методом. Для этого мы создали несколько бригад. Бригада бетонщиков будет готовить фундаменты и проводить другие работы нулевого цикла. Будет работать три плотницких бригады, бригады штукатуров и монтажников. Таким образом все работы, начиная от траншей под фундаменты и кончая отоплением и канализацией, мы будем выполнять своими силами. У нас есть строители всех строительных профессий.

В настоящее время на строительных площадках уже оживленно. Ведутся подготовительные работы для закладки пяти объектов. На одной из площадок уже заложен фундамент и плотники воздвигают стены. Монтажники и штукатуры, а также часть плотников, пока для них не создан фронт работ, помогают бетонщикам.

В настоящее время среди строителей развернулось соревнование за то, чтобы высокими показателями отметить свой традиционный праздник — День строителя.

Об утверждении состава окружной избирательной комиссии по выборам в Нижневартовский районный Совет вместо выбывших депутатов

РЕШЕНИЕ ИСПОЛКОМА РАЙОННОГО СОВЕТА ДЕПУТАТОВ ТРУДЯЩИХСЯ ОТ 4 АВГУСТА 1964 ГОДА

На основании статьи 47 «Положения о выборах в краевые, областные, окружные, городские, районные, сельские и поселковые Советы депутатов трудящихся РСФСР» исполком районного Совета депутатов трудящихся решил утвердить окружную избирательную комиссию по выборам в Нижневартовский районный Совет по Нижневартовскому избирательному округу № 26 вместо выбывшего депутата в следующем составе:

Председатель СИТНИКОВА Анна Сократовна — от коллектива рабочих рыбозавода;

Заместитель председателя ХАХАЛОВ Михаил Михайлович — от коллектива рабочих рыбозавода;

Секретарь ТЮДЬКАНОВА Роза Александровна — от профсоюзной организации рыбозавода;

Члены комиссии: ЗАПАДНОВА Ирина Николаевна, КУГАЕВСКИЙ Николай Николаевич — от коллектива рабочих рыбозавода.

Самый высший интерес

В последнее время на страницах западной прессы разыгралась своего рода схватка между традиционным стремлением продажных писак извратить положение в Советском Союзе и реальными фактами. Скрепя сердце даже самые реакционные буржуазные газеты вынуждены были сообщить о решениях последней сессии Верховного Совета СССР. Да, вынуждены, потому что правду не скроешь!

Читая сообщения из двух миров, люди не могут не задуматься, не могут не сравнивать их. В самом деле: в Советском Союзе устанавливают пенсии колхозникам, а в Соединенных Штатах Америки десятки тысяч мелких фермеров разоряются, пополняя армию безработных; в СССР повышают заработную плату учителям и врачам, а в Италии предлагается правительственная программа «замораживания» заработной платы...

Советское правительство само, по своей доброй воле идет на большие затраты в интересах народа. А в мире капитализма — простой человек там по собственному опыту знает — каждая уступка со стороны предпринимателей, «хозяев» мира дается с боем, в ожесточенной классовой борьбе. Как же не дивиться сообщениям из Страны Советов!

Для нас же в этом нет ничего удивительного: идет закономерный процесс — повышение жизненного уровня трудящихся в условиях социализма. Ведь в том и суть социалистического строя, в том и назначение его, чтобы делать жизнь людей с каждым годом все лучше, радостнее, богаче.

«Только социализм, — говорил В. И. Ленин, — даст возможность широко распространить и настоящим образом подчинить общественное производство и распределение продуктов по научным соображениям, относительно того, как сделать жизнь всех трудящихся наиболее легкой, доставляющей им возможность благосостояния» (Соч., т. 27, стр. 375).

О благе народа мечтали русские революционеры-марксисты, вступая на путь борьбы с капитализмом. Об этом думали коммунисты времен гражданской войны и первых пятилеток, посланцы партии в деревню в период коллективизации. О благе народа заботилась наша партия, записывая в своей новой Программе задачу всемирно-исторического значения — **обеспечить в Советском Союзе самый высокий жизненный уровень по сравнению с любой страной капитализма.**

Партия не только провозгласила эту великую цель, она определила и сроки ее осуществления: реальные доходы рабочих и служащих уже к концу первого десятилетия увеличатся в среднем на одного работающего почти в два раза, а низкооплачиваемых — примерно в втрое; еще быстрее будут расти реальные доходы колхозников.

Коммунистическая партия слов на ветер не бросает. В этом давно убедился наш народ. Вся ее работа направлена в конечном счете к одной цели — обеспечить мир, непрерывный экономический прогресс, систематический подъем благосостояния народа. В таком направлении и развивается наша страна. Быть может, этот процесс идет не так быстро, как хотелось бы. Но партия исходит из реального положения вещей, из фактических возможностей.

Подводя первые итоги борьбы за выполнение Программы

(Окончание на 2-ой странице)

С КОЛОКОЛЬНИ ПОСТОРОННЕГО

*„Стиль" добивается прописки * Плывут по кругу кепи и шляпы * Где ты, комсомол?*

— Орангутанги!—с презрением говорит один из юношей, стоящих у входа в зал. И, видимо, заметив недоумевающие взгляды товарищей, добавляет:—Вон, в центре круга.

Действительно, танцующая там пара не могла не привлечь внимания. Полусогнутые в коленях ноги, сгорбленные спины, опущенные плечи, физиономии,искаженные какой-то неестественной страстью, развязные, нечеловеческие движения—все это, как метко подметил юноша, делало танцующих в центре круга юношу и девушку сильно похожими на орангутангов.

И эта пара не единственная среди танцующих. Правда, их немного—всего три—четыре. И тем более неприятны их «ужимки и прыжки». Глядя на них, многие морщатся,чем единственно выражая возмущение. Но, странно, никто не одернет, не сделает им замечания. Танцы продолжаются. Джаз наяривает раз за разом зарубежный «темпераментный» танец.

Равнодушно проходит мимо исполняющая обязанности директора Дома культуры Соколовская. Невозмутимы и другие работники. Примостившись у радиолы, надвинув на глаза фуражку, в позе стороннего наблюдателя киномеханик комсомолец Звезда. Баянист дома культуры Шумилов выступает в роли защитника этой кучки от «посягательств» на ее свободу.

На нее, собственно, никто и не посягает, некому. Некому? А комсомольцы? Разве здесь их мало? Верно, среди танцующих есть комсомольцы, и немало.

В каждую субботу и воскресенье райкомом комсомола назначается ответственной одна из комсомольских организаций. Но делается это формально. Без подготовки и последующей проверки. А потому никакого дежурства фактически не существует.

Уже не раз возникала необходимость вопрос о проведении вечеров в районном Доме культуры обсудить на одном из заседаний комсомольского бюро, где следовало поговорить не только о том, как организуются вечера, но и о поведении отдельных комсомольцев. Но, к сожалению, такого разговора не состоялось до сих пор. Почему? Может быть не было повода? Нет,поводы были. Причина одна—беспринципность.

Не только членам бюро райкома ВЛКСМ, но и многим комсомольцам известно крайне безобразное поведение комсомолки Ванаг. Но ей почему-то все прощают. Хуже того. Ванаг до сих пор возглавляет комсомольскую организацию районной больницы. При разговоре ее все еще ставят всем в пример. Это ли не оскорбление высокого звания члена ленинского комсомола, всего того, что связано с его героическим прошлым и настоящим.

А «стиль» между тем добивается прописки. Пока, как уже говорилось выше, любителей «стиля» совсем еще мало, их, если на то пошло,можно пересчитать по пальцам. Это работники потребкооперации Пилипчук, Тайчиначев. Дюрягин, работник районной больницы Ванаг, ученик Нижневартовской средней школы Димов и еще четыре-пять им подобных.

А сколько тех, кто глядя на них, морщится и молчит? В десятки раз больше. В райцентре только одних комсомольцев более ста пятидесяти. А сколько замечательных людей среди несоюзной молодежи! Разве недостаточно было бы сил навести в клубе порядок, если бы райком комсомола провел необходимую работу среди молодежи.

С колокольни сторонних наблюдателей взирают на безобразия, которые творятся в Доме культуры,работники районного отдела культуры. Дело теперь уже дошло до того. что в Доме культуры не снимают головных уборов. курят. ходят в майках.

Крайне терпимо относятся к нарушителям общественного порядка работники милиции, штаб народной дружины. Первого августа, например, в течение вечера в Доме культуры не появлялись ни работники милиции, ни дружинники. Не было дружинников и вечером 2 числа. Зато свободно чувствовали себя пьяницы, сквернословы.

Дальше так продолжаться не может. Райком комсомола, отдел культуры, штаб народной дружины, работники милиции должны сделать соответствующие выводы, принять все меры для того,чтобы создать нетерпимую обстановку для тех, кто грубо попирает законы нашей морали. Ясно, что для этой цели надо привлечь всю общественность.пользовать все средства воздействия. Надо обязательно вовлечь в это дело коллективы, в которых работают нарушители.

Ф. КАЗАНЦЕВ.

НАВСТРЕЧУ ВСЕМИРНОМУ ФОРУМУ МОЛОДЕЖИ



МОСКВА. Большую работу по подготовке к Всемирному форуму солидарности молодежи и студентов в борьбе за национальную независимость и освобождение, за мир проводит постоянный секретариат Международного подготовительного комитета форума. В адрес комитета ежедневно поступают десятки писем, фотоснимков, сувениров, рассказывающих о жизни молодежи мира. В разные страны работники подготовительного комитета рассылают материалы, рассказывающие о предстоящем форуме.

На снимке (слева направо): члены подготовительного комитета Абдурахман Салхи (Алжир), Владимир Ломейко (СССР), Антонио Собриджо (Бразилия), Сипо Мбенгвана (Южная Африка), Этон Эрлих (ГДР).

Фото Б. Трепетова. Фотохроника ТАСС

ГРЕМЯТ АПЛОДИСМЕНТЫ

Когда стало известно, что вечером в Доме культуры агитбригада студентов Московского текстильного института выступит с концертом, многие скептически встретили эту весть: что, мол,хорошего можно ждать от студентов да еще текстильщиков.

И вот концерт начался.С первых же номеров артисты завладели вниманием всего зала. Удачно составленная программа, душевное, мастерское исполнение—все это говорило о том, что исполнителям пришлось немало поработать. И их труд был увенчан горячими аплодисментами,подолгу несмолкавшими после каждого номера.

В. АБРАМОВ.

СВОДКА

по производству молока и продаже его государству колхозами района на 1 августа 1964 года

Хозяйства	Надоено в килограммах						Продано центнеров	
	за 7 месяцев 1963 года		за 7 месяцев 1964 года		в июле 1964 года			
	всего	на корову	всего	на корову	всего	на корову	за 7 месяцев 1963 г.	за 7 месяцев 1964 г.
„За мир"	91749	784	106074	914	22699	183	615	856
„Новая жизнь"	122033	705	146349	915	39749	244	766	1228
Имени Калинина	255276	769	248519	900	54680	191	1579	1782
„Красное знамя"	102711	728	136521	975	28951	218	797	1042
Итого по колхозам	541789	748	637463	921	146079	203	4132	4908

Самый высший интерес

(Окончание. Начало на 1 стр.)

КПСС, товарищ Н. С. Хрущев в своем докладе на четвертой сессии Верховного Совета СССР с полной откровенностью говорил, что в эти годы не всегда нам сопутствовали благоприятные факторы и попутные ветры, что встречались определенные трудности и внутреннего и внешнего порядка. Был период, когда международная обстановка вынудила наше правительство принять некоторые меры по усилению обороны страны, увеличить ассигнования на эти цели. Немало забот и огорчений доставил нам неблагоприятный по климатическим условиям минувший сельскохозяйственный год.

Недругам социализма представляется просто невероятным, что именно теперь, после известных трудностей наша страна находит в себе силы делать особенно крупные шаги по пути к коммунистическому изобилию. Ведь и решения декабрьского Пленума ЦК КПСС о развитии химической промышленности, и курс на интенсификацию сельского хозяйства, намеченный февральским Пленумом, и, наконец, решения последней сессии Верховного Совета страны, обсуждавшей вопрос «О мерах по выполнению Программы КПСС в области повышения благосостояния народа»,—все это звенья одной цепи.

Государство направляет многомиллиардные средства на развитие таких именно отраслей хозяйства, продукция которых в наибольшей степени идет на непосредственное удовлетворение потребностей народа. Только на этот год выделено, например, для производственных нужд сельского хозяйства 5 миллиардов 400 миллионов рублей — в шесть раз больше, чем в 1953 году.

Одновременно огромные расходы берет на себя государство, повышая заработную плату работников просвещения, здравоохранения,различных отраслей народного хозяйства, непосредственно обслуживающих население. На новые условия оплаты труда переводятся 18 миллионов человек! А число колхозников, которым обеспечивается право на пенсию, составит около 6,5 миллиона человек. Следовательно, почти 25 миллионов, человек получат прямой денежный выигрыш.

Примечательно, что в последнее десятилетие наибольшее количество средств выделяется для улучшения материальной обеспеченности прежде всего низкооплачиваемых категорий рабочих и служащих, а также для подъема экономики колхозов, подорванной во времена культа личности Сталина.

Именно с этой целью было проведено упорядочение заработной платы в промышленности, строительстве, на транспорте; коренным образом улучшена пенсионная система; отменен или снижен подоходный налог с низкооплачиваемых категорий работников; отменена плата за обучение; значительно повышены заготовительные цены на продукцию сельского хозяйства.

Законы, принятые недавней сессией Верховного Совета СССР,—новое яркое подтверждение известной истины: интересы трудящихся—самые высшие интересы нашей партии и правительства. Рабочие, колхозники, интеллигенции страны горячо одобряют верный ленинский курс повышения народного благосостояния. Они активно помогают проводить его в жизнь—повышают производительность труда, умножают общественное богатство.

Иначе и быть не может. В нашей стране все принадлежит народу, каждый трудится для всех, а все для каждого. У всех трудящихся одна цель—выполнить программу коммунистического строительства.

В. ЦАРЕВ.

ПОПРАВКА

В сообщении о выборах в Нижневартовский районный Совет депутатов трудящихся вместо выбывших депутатов (№ 61 за 2 августа) во второй строке снизу следует читать: «...на воскресенье 16 августа 1964 года» и далее по тексту.

Редактор М. Парфенюк.

Нижневартовскому рыбозаводу

ТРЕБУЮТСЯ

на сезонную и постоянную работу рабочие-одиночки женщины и мужчины по специальностям: **ПЛОТНИКИ, ОБРАБОТЧИЦЫ, РЫБАКИ и РАЗНОРАБОЧИЕ.**

Завод обеспечивает общежитием.

ДИРЕКЦИЯ.

ПИШИТЕ НАМ ПО АДРЕСУ:
г. Нижневартовск, Школьная, 11
редакции газеты
„Ленинское знамя".
Звоните по телефону 3—68

Нижневартовская типография Управления по печати Тюменского облисполкома

Заказ № 202 Тираж 1020

Пролетарии всех стран, соединяйтесь!

Ленинское знамя

Орган Нижневартовского районного партийного комитета КПСС и районного Совета депутатов трудящихся Тюменской области

Год издания 23-й | № 83 (1912)

ВОСКРЕСЕНЬЕ, 9 августа 1964 года | Цена 1 коп.

ЗДЕСЬ ГОРОД БУДЕТ, ЗДЕСЬ САДУ ЦВЕСТЬ...

СЕГОДНЯ — ДЕНЬ СТРОИТЕЛЯ

В ЗИМНЕЕ время, когда в небольшом, в несколько домов поселке собирались сейсморазведчики, когда застывали окрестные болота, округа время от времени оглашалась рокотом моторов. Но наступало лето, и снова было пустынно и тихо. Понуро стояли деревья, глубоко утопая в толще мхов и торфяников. Спокойно плескалась под крутым, обрывистым берегом Обь. И ничто, казалось, не нарушит этого покоя. Да и кто еще, скажем, год назад мог из окрестных жителей предполагать, что именно здесь будет намечено строительство города. Немало скептических высказываний можно было услышать еще и тогда, когда минувшей зимой в окрестностях поселка сейсмопартии начали работать изыскатели.

— Какой тут город, если в летнее время нигде даже пешком не пролезешь—лес да кочки, мох да болото,—перечисляли скептики.— Куда тут машины пустишь, а без них не построишь.

Верно, без машин не построишь...

Сейчас мне вспоминается, первое собрание строителей. Наскоро сколоченный из непросушеных досок стол на крестовинах, поставленный почти на середине складского помещения с недозабранными стенами, с недокрытой крышей. Вместо скамеек—положенные на обрезки бревен и на кирпичи доски. Жизнь только начиналась. Съехавшиеся со всех концов страны люди еще не успели запомнить фамилии новых товарищей по бригаде. Но на собрании уже была деловая обстановка. Каждый уже жил теми целями и задачами, которые были поставлены перед участком.

Один за другим поднимались рабочие, инженерно-технические работники. Все они уже, чувствовалось, не только понимали всю сложность поставленой перед коллективом задачи, но и готовы не жалея сил трудиться над ее выполнением. И много на этом собрании было высказано предложений о том, как преодолеть трудности организационного периода. А их, кстати, немало. Ни жилья, ни столовой, ни магазинов, даже переполненными были палатки.

Надо строить, строить! Но как? Техника еще в пути, и неизвестно когда прибудет. И все пришли к одному выводу: не ждать а делать, делать все, что можно, пусть даже вручную, но, чтобы в установленный срок построить и сдать в эксплуатацию первоочередные объекты: столовую, школу, складские помещения...



С шумом и треском валятся таежные великаны. Падь за пядью отступает тайга.

ПРИБЫВАЛИ и прибывали, вливаясь в коллектив, все новые и новые люди. Вновь прибывшие, подхваченные трудовым порывом, рубили лес, разгружали баржи, расчищали площадки, чувствуя себя полноправными хозяевами. И если где-нибудь для этого потребовались бы недели, то здесь хватало одного-двух дней. Здесь людей так быстро роднили трудные условия, огромные перспективы, одна цель.

А техника, все где-то «шла».

Ее ждали, но не прекращали работ. Всюду жизнь била ключом.

Все больше и больше с каждым днем подымалось палаток и балков—этих неизменных спутников первооткрывателей, первых строителей. Не узнать теперь тихого поселка сейсморазведчиков. Шта беля кирпича, сборных домов, балки, палатки. Целый день клубится пыль, вздымаемая снующими поминутно автомобилями, на которых от наспех оборудованного причала на площадки доставляют строительные материалы. Целый день не смолкает гул моторов.

Не пустует причал. Здесь всегда стоят баржи, на которых доставляют на участок все необходимое.

Накануне праздника строителей—Дня строителя мне довелось побывать в строительном участке, встретиться с некоторыми бригадирами, строителями. В подавляющем большинстве это—люди настроенные оптимистически, чуть-чуть романтики и мечтатели.

ЧЕРНЫШОВ Леонид Михайлович — бригадир бригады такелажников. Он «старожил» среди строителей. Еще бы! Ведь он прожил на этой стройке уже почти два месяца, тогда как другие—месяц, а то и всего неделю. Его бригада тоже в основном состоит из «старожилов», или, как часто еще говорят, из «ветеранов» нижневартовской стройки.

Срок не большой, но за это время бригада разгрузила десять барж грузоподъемностью от 400 до 700 тонн каждая. Иными словами, такелажники из бригады Леонида Михайловича сняли с барж вручную около шести тысяч тонн грузов: асбесто-цементных труб, кирпича, сборных домов, железобетона, цемента и других строительных материалов.

Особенно старательно работают на разгрузке в бригаде Чернышова Владимир Лымар, Александр Харитонов и другие.

Кроме высокой выработки, в этой бригаде, которая состоит в основном из молодежи, есть и другие положительные стороны. Именно такелажники Георгий Животягин и Александр Петров являются инициаторами спортивных игр. Это по их инициативе построена, например, волейбольная площадка, на которой проводят свободное от работы время многие молодые строители.

БОЛЬШЕЙ частью из «старожилов» состоит и бригада, возглавляет которую Федор Анисимович Мингалев. В ней восемнадцать человек. Все плотники. Люди в ней уже сработались. До переезда в Нижневартовск они несколько месяцев трудились на строительных площадках Мегиона.

Почти с первых дней после прибытия бригады в Нижневартовск ей было поручено строительство школы.

—К Дню строителя мы берем обязательство установить стропила,—заявила на первом собрании бригада Мингалева.

—А если и крышу покрыть?

Присутствующие на собрании ждали, что на это ответят мингалевцы. Несколько минут длилась тишина. И это понятно. Бригада первой в новом строительном участке брала обязательство. Надо было все взвесить, чтобы не «опрофаниться».

—Идет! Пишите—под кровлю!

Так и записали.

Не буду подробно описывать то, как бригада трудилась над выполнением своего обязательства. Достаточно сказать, что средний показатель производительности труда составлял в эти дни 180-200 процентов.

—Кто особенно хорошо относился к работе? Если сказать, что Зайцев и Манянов, то возникнет другой вопрос. А чем уступали им, например, Саликов, Хасанов, Хабибулин и другие? Все работали дружно, каждый старался не подвести бригаду. И вот результат,—Федор Анисимович показывает белеющую под солнцем шиферную кровлю.—Кончили бы еще седьмого, если бы не было задержки с шифером и гвоздями.

На первый [illegible] эти задержки могли [illegible] незначительными. [illegible] скажем к примеру, разница на какие гвозди крепить [illegible] на шиферные или на обыкновенную сотку? [illegible] никакой. Всего нужны какие-то секунды, чтобы взять обыкновенный пыж (да, да тот самый, который применяют охотники), положить его на то место, куда надо вбивать гвоздь. А если посчитать за день! Это, считай, равносильно тому, что один человек в бригаде не работал.

Пока разговариваем, на стройке не прекращается стук топоров. Трещит за стеной бензомоторная пила. То и дело подходят автомашины, груженные строительным материалом. По всему чувствуется, что строительная площадка школы—объект номер один. Строители не жалеют сил, для того, чтобы сдать его в эксплуатацию как можно быстрее. Счет времени здесь идет не на часы, а на минуты. А иначе и нельзя. До начала занятий остается всего две декады, а работы еще непочатый край, хотя строители вложили уже немало труда. И особенно много сделал здесь коллектив бригады плотников во главе с Федором Анисимовичем Мингалевым.

(Окончание на 2-ой странице)



Там, где раньше стояли деревья, протянулись улицы палаточного городка.



В таких вагончиках—балках, не только живут рабочие. В одном из них расположена контора стройучастка.

Регистрация кандидата в депутаты Нижневартовского Совета депутатов трудящихся

Исполком районного Совета депутатов трудящихся, рассмотрев протокол окружной избирательной комиссии по выборам в райсовет депутатов трудящихся вместо выбывшего депутата о выдвижении и регистрации кандидата в депутаты Нижневартовского районного Совета депутатов трудящихся, установил, что кандидат в депутаты зарегистрирован в полном соответствии с Положением о выборах в местные Советы депутатов трудящихся.

Указанный ниже кандидат в депутаты включен в избирательные бюллетени по выборам в Нижневартовский районный Совет вместо выбывшего депутата

по Нижневартовскому избирательному округу № 26

ПОПОВА Вера Адамовна, 1937 года рождения, член ВЛКСМ, работница Нижневартовского рыбозавода, выдвинута кандидатом в депутаты коллективом рыбозавода.

В блокнот агитатору

◆ Большими трудовыми успехами советские люди отмечают 9 августа традиционный праздник—День строителя.

◆ За минувшее десятилетие в СССР создано 8500 новых крупных промышленных предприятий.

◆ Сданы в эксплуатацию 37 доменных печей, 42 прокатных стана, 62 коксовые батареи.

◆ Зажглись огни более ста электростанций.

◆ На строительство жилищ, школ, культурно-бытовых и медицинских учреждений, торговых и коммунальных предприятий государство ежегодно расходует более одной трети всех капитальных вложений.

◆ Новоселами стали 108 миллионов человек.

◆ За годы семилетки в среднем каждый день со строительного конвейера страны сходило примерно два-три крупных промышленных предприятия.

Здесь город будет, здесь саду цвесть...

(Окончание. Начало на 1 стр.)

А ВОТ бригада плотников, возглавляемая Львом Сергеевичем Седовым на строительство школы пришла совсем недавно. Но и она почти полностью состоит из «старожилов». Вначале в ней было семь, а теперь девять человек. На счету бригады уже не один объект.

За время работы плотники под руководством Льва Сергеевича полностью построили материальный склад площадью 600 квадратных метров, временную столовую, в которой сейчас питаются строители, продуктовый ларек, срубили два балка, установили каркас для склада площадью 450 квадратных метров. Сейчас бригада настилает полы в школе.

В числе наиболее активных производственников И.У.Тетерин, И.М.Дрога, И.М.Бабарыкин. Но это опять-таки не значит, что другие не стараются. Бригада Л.С. Седова еще в период работы в Мегионе из месяца в месяц завоевывала первое место, переходящий красный вымпел неотступно следовал вместе с ней с объекта на объект.

Держит свою марку бригада и в Нижневартовске. Свой традиционный праздник бригада отмечает рекордными показателями—250 процентов.



Пока идет перекур, можно и сфотографироваться на фоне отступающей тайги.

ХОРОШАЯ слава идет в коллективе строителей Нижневартовского участка и о бригаде лесорубов, во главе которой Шихов Алексей Афанасьевич. С первых дней приезда они трудятся в лесу, расчищая место для строительства. На счету этой бригады уже десять гектаров очищенной от леса территории.

А ведь каждый ар стоил немалого труда. Ноги утопали в непросохшем мху. От жары липла к спинам одежда. А вокруг роились комары да мошки, от которых было одно спасение — накомарники. Но люди не уходили с работы, пока не было перевыполнено дневное задание.

Среди лесорубов хорошо известны имена членов бригады Шихова В.Г. Уланова, И.С.Захарова, И.И.Карпова.

А сколько других замечательных людей, мастеров своего дела среди строителей треста «Тюменьнефтестрой», которые уже до конца нынешнего года должны сдать тысячи квадратных метров жилья. В то же время, пока не было возможности строить жилье, люди этой строительной организации работали в лесу, выполняли другие работы.

Сейчас на месте прежней тайги и болот начинают расти первые жилые дома. И теперь уже никто не сомневается, что здесь будет город, зацветут сады. И время это не за горами.

В. АБРАМОВ.

Фото В. Шмигельского.

• • •

КОНСУЛЬТАЦИЯ

ОХРАНЯТЬ ОБЩЕСТВЕННЫЕ СЕНОКОСЫ

В прокуратуру области за последнее время поступает много запросов от руководителей колхозов, совхозов и производственных управлений, а также от отдельных граждан, которые просят разъяснить, какими правовыми нормами регулируется борьба с фактами самовольного захвата сенокосных угодий в колхозах и совхозах.

Отвечаем на этот вопрос.

Действующими нормами советского права за самовольный захват сенокосных угодий колхозов и совхозов в отношении лиц, допустивших эти правонарушения, предусмотрена как уголовная, так и имущественная ответственность. Так, лица, допустившие захват сенокосных угодий, закрепленных за колхозами и совхозами, могут быть привлечены к уголовной ответственности как за самоуправство и понести наказание в виде исправительных работ на срок до 6 месяцев, или штраф до 50 рублей, или общественное порицание.

Согласно постановлению пленума Верховного Суда СССР «О судебной практике по гражданским, колхозным делам», лица и организации, самовольно снявшие покос с колхозных земель, несут имущественную ответственность перед колхозом за причиненный ущерб, и суды должны удовлетворять иски колхозов о взыскании в натуре сена с колхозных угодий, а при невозможности взыскать в натуре—присудить их стоимость по государственным розничным ценам; в тех случаях, когда на собранную продукцию нет государственных розничных цен, взыскание производится по ценам, существующим на рынке в данной местности на день предъявления иска.

Лица и организации, самовольно использовавшие сенокосные угодья колхозов, не имеют права на получение с колхоза возмещения затрат за труд, вложенный на заготовку сена. Ущерб, причиненный совхозам снятием покосов с земель, закрепленных за совхозами, удовлетворяется в общепсковом порядке.

Встречаются случаи, когда руководители колхозов и совхозов сдают сенокосные угодья в аренду частным лицам и организациям за различного рода услуги. Следует иметь в виду, что постановлением правительства «О мерах охраны общественных земель колхозов от разбазаривания» категорически запрещается сдача сенокосов под индивидуальное сенокошение. За эти незаконные действия руководители колхозов подлежат привлечению к строгой ответственности.

В. БЕЗМАТЕРНЫХ,
начальник отдела общего надзора областной прокуратуры, советник юстиции.

За рубежом

НАГЛАЯ ПРОВОКАЦИЯ АМЕРИКАНСКИХ ИМПЕРИАЛИСТОВ * АГРЕССОРЫ ПОЛУЧАЮТ ОТПОР * МАРИОНЕТКА НЕ УНИМАЕТСЯ

Коммюнике верховного командования вьетнамской народной армии

ХАНОЙ, 6 августа. Вьетнамское информационное агентство передало сегодня коммюнике верховного командования вьетнамской народной армии, в котором указывается, что по последним данным, зенитные части вьетнамской народной армии сбили пять американских реактивных самолетов, которые бомбили и обстреливали ряд объектов в Северном Вьетнаме.

К СОБЫТИЯМ ВО ВЬЕТНАМЕ

Пятого августа днем, говорится в коммюнике верховного командования вьетнамской народной армии, реактивные самолеты американских империалистов много раз обстреляли ряд населенных пунктов Демократической Республики Вьетнам.

Зенитные части вьетнамской народной армии проявили большой героизм.

Согласно сообщений, части вьетнамской народной армии сбили пять американских самолетов, три других американских самолета повреждены. Один американский летчик взят в плен. Остальные самолеты улетели.

Это крайне наглый акт агрессии и провокации американских империалистов против Демократической Республики Вьетнам.

Вдохновленные перечисленными выше победами, вьетнамский народ и солдаты вьетнамской армии укрепляют бдительность готовые бороться и сорвать все планы агрессии американских империалистов и их сообщников.

ЧОМБЕ ПРОСИТ ПОМОЩИ

ПАРИЖ. По сведениям, распространившимся в Конго, премьер-министр Чомбе обратился к Бельгии с просьбой о помощи, в частности, в области военных кадров для борьбы против повстанцев.

ТАСС

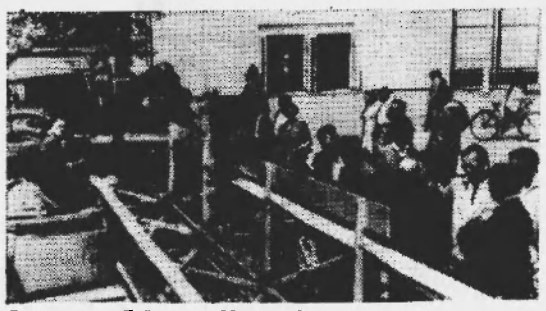

В пригороде Лейпцига—Маркклеберге открыта традиционная сельскохозяйственная выставка ГДР, в которой участвуют Советский Союз и другие социалистические страны, а также фирмы из Англии, Голландии и Западной Германии.

Разделы выставки ГДР, размещенной на площади 140 гектаров, наглядно показывают, каких успехов во всех областях сельскохозяйственного производства добились трудящиеся республики под руководством Социалистической единой партии Германии.

На снимке: посетители выставки знакомятся с советскими сельскохозяйственными машинами.

Фото АДН - ТАСС

Послание Л. Джонсона конгрессу

ВАШИНГТОН. Президент Л. Джонсон направил пятого августа конгрессу США послание, в котором он рекомендует принят резолюцию, выражающую поддержку конгрессом «всех необходимых действий для защиты» американских вооруженных сил в Юго-Восточной Азии и «помощи странам, на которые распространяется договор СЕАТО».

Указанная резолюция, как нетрудно видеть, должна санкционировать задним числом акты вооруженной агрессии Соединенных Штатов против Демократической Республики Вьетнам.

В послании Джонсона приводятся бездоказательные утверждения того, что будто бы Демократическая Республика Вьетнам «угрожает» чуть ли не всем странам Юго-Восточной Азии и собирается «захватить Южный Вьетнам и Лаос». Но этим надуманным и несостоятельным фактам президент США призывает конгресс «принять без промедления» эту резолюцию.

ТАСС

Редактор М. Парфенюк.

ПИШИТЕ НАМ ПО АДРЕСУ:
г. Нижневартовск, Школьная, 11
редакции газеты
„Ленинское знамя".
Звоните по телефону 3—68

Нижневартовская типография Управления по печати Тюменского облисполкома

Заказ № 202 Тираж 1026

Пролетарии всех стран, соединяйтесь!

Ленинское знамя

Орган Нижневартовского районного партийного комитета КПСС и районного Совета депутатов трудящихся Тюменской области

Год издания 23-й | ЧЕТВЕРГ, 13 августа 1964 года | № 64 (1913) | Цена 1 коп.

Подготовке школ — все внимание!

Две с половиной недели ской восьмилетней школы, отделяют нас от того дня, когда широко распахнутся двери школ и миллионы советских детей после летнего отдыха снова войдут в классы, чтобы обогатить себя знаниями, продолжить учебу. И, чтобы организованно начать новый учебный год, чтобы с первых дней занятий в школе создалась деловая обстановка, необходимо хорошо подготовиться к этому.

Многие руководители педагогических коллективов, сельские Советы проявили большую заботу о подготовке своих школ к новому учебному году, к ремонту и закупке жесткого и мягкого инвентаря. Так, уже полностью подготовлена к началу занятий Корликовская школа и национальный интернат при ней. Как и в прежние годы неплохо и своевременно подготовились к началу учебного года Зайцевская, Ларьякская и другие школы. Замечательно потрудился плотник Геннадий Алексеевич Полков со своими товарищами по работе, капитально ремонтируя Ларьякский интернат.

На 250 квадратных метров расширена площадь Б-Тархов-

В оставшееся до начала учебного года время эти недостатки должны быть полностью ликвидированы. Нельзя допускать того, чтобы дети в какой-то школе учились без учебников, без нужных наглядных пособий, в неподготовленных классах. Об этом прежде всего должны побеспокоиться руководители школ, сельских Советов, района.

Мегионское строительное управление обязано в ближайшие день-два начать монтаж отделения в Нижневартовской школе с тем, чтобы закончить его до начала занятий.

Сейчас, пока еще есть время, необходимо еще раз проверить готовность каждой школы, интерната и устранить раньше незамеченные недостатки.

Время ждать не станет. А потому подготовке школ к началу занятий надо уделить все внимание, поставить ее под неослабный контроль.

С перевыполнением

Пробурить 41 тысячу метров глубоких скважин! Такая задача поставлена перед коллективом Мегионской нефтеразведочной экспедиции, борющимся за право называться предприятием коммунистического труда. Эту задачу Мегионские нефтеразведчики успешно выполняют. К 10 августа они пробурили уже 26 577 метров, перевыполнив задание по скорости проходки.

Среди буровых бригад первенство по-прежнему за буровой бригадой мастера Г. И. Норкина.

На втором месте комсомольско-молодежная бригада С.Л. Малыгина.

За минувшие десять дней августа в целом по экспедиции пробурено 1093 метра. Так что и августовское задание нашими буровиками будет выполнено.

М. СИНЮТКИН.

ВЕСТИ С ПУТИНЫ

Хорошо трудится в эти дни звено Арсения Григорьевича Князева. Работая втроем, рыбаки этого звена сдают ежедневно от трех до четырех центнеров щуки и мелкого частика ежедневно. За первую декаду августа они сдали 36 центнеров рыбы.

Не уступает звену А.Г. Князева и звено, возглавляет которое коммунист Василий Михайлович Ульянов. За минувшую декаду от него поступило на приемные пункты тоже более 30 центнеров.

* * *

На Оби начался лов ценных пород рыбы. Рыбаки Б.Я.Назин и А.Р.Сухушин 10 августа сдали Первых трех осетров, добытых донными сетями. Вес одного из осетров 28 килограммов. Одного осетра сдал А.М.Шестаков.

Александр Макаров и Василий Антюфьев ведут лов стерляди которой ежедневно они сдают по 25 килограммов.

С. НАРТЫМОВ.

Мегион меняет облик

Как грибы после дождя, растут дома в поселке нефтеразведчиков—Мегионе. Но до последнего времени здесь рядом с красивыми двухэтажными домами лежали горы мусора, пней. И это понятно—ведь дома строятся на том месте, где раньше стоял лес. В текущем году по инициативе Мегионского сельского Совета были разработаны мероприятия по благоустройству поселка, в которых, наряду с очисткой новых кварталов от строительного мусора, было предусмотрено ряд мер по борьбе за санитарную культуру в каждом дворе.

В соревнование за высокую санитарную культуру включились почти все жители поселка. Регулярно при участии широкой общественности сельский Совет совместно с представителями разведкома экспедиции и постройкома проводит рейды. Это дало свои положительные результаты. Сейчас почти во всех дворах уже наведен порядок.

Мегионский строительный участок выделил для очистки территории в новых кварталах корчеватель, бульдозер, три автомашины, погрузчик. 12 августа техника приступила к работе.

Я. ПЕРМИТИН,
председатель Мегионского сельского Совета.



Более семнадцати лет трудится в Нижневартовском рыбозаводе Николай Николаевич Кугаевский. Добросовестным отношением к любой работе, которую приходилось ему выполнять за эти годы, он завоевал уважение товарищей по труду. За годы работы в механическом цехе Н. Н. Кугаевский обучил немало молодых рабочих.

Несколько месяцев назад коммунисты предприятия приняли Николая Николаевича в члены КПСС.

НА СНИМКЕ: Н. Н. Кугаевский.

соревнование

бригад гослова, колхозов и промохототделений по добыче рыбы

В первой графе цифрами—выполнение годового плана, во второй—выполнение плана за июль в процентах,

Данные на 10 августа 1964 года.

Рыбоучастки		
Ларьякский	53	10
в т. ч. бригады:		
Ликсина Е. В.	62	12
Сигпльстова П.Н.	54	9
Гокарева А. В.	45	9
Б-Тарховский	33	30
Нижневартовский	17	4
Охтеурьевский ГОХ	44	35
Промохототделения		
Ларьякское	51	—
Корликовское	44	—
Колхозы		
«Новая жизнь»	29	30
Имени Калинина	29	25
«За мир»	27	36
«Красное знамя»	20	9
По району	39	17

ВЫШЕ ТЕМПЫ ЗАГОТОВКИ КОРМОВ!

ИТОГИ ПЕРВОЙ ДЕКАДЫ АВГУСТА

Прошла еще одна декада. Какими же результатами закончили ее колхозы района?

За минувшие десять дней августа в колхозах района заготовлено 626 тонн сена, в том числе в артели «За мир»—100, «Новая жизнь»—200. имени Калинина—280, «Красное знамя»—145 тонн. Таким образом, план заготовки кормов для общественного скота колхозами района выполнен немногим более чем на 13 процентов.

Это крайне неудовлетворительно. В прошлом году на эту дату было заготовлено 2070 тонн. Причиной такого положения послужило то, что правления колхозов до сих пор не смогли мобилизовать всех колхозников на выполнение главной задачи сегодняшнего дня—создание общественному скоту сытой зимовки. Вопросы заготовки кормов в работе хозяйств не занимают того места, которое им должно принадлежать в эти дни.

Только этим можно объяснить тот факт, что темпы заготовки сена нынче значительно ниже, чем были они в прошлом году. Так, в минувшем году с первого по десятое августа было заготовлено 950 тонн, тогда как в минувшую декаду текущего месяца на 234 тонны меньше.

Особенно низкими темпами ведут заготовку кормов колхозы имени Калинина и «Новая жизнь». В первом из них в прошлом году за первую декаду было застоговано 490 тонн сена, нынче же только 280, во втором соответственно—267 и 200.

А ведь в текущем году темпы заготовки кормов в августе должны быть значительно выше прошлого года, так как сенокос начался несколько позже.

Были ли такие возможности? Конечно, были. За период после сенокосной страды минувшего года колхозы получили некоторую часть новой техника, заметно повысилась трудовая активность колхозников, возросло число крупных шефствующих предприятий.

Дело в том, что эти возможности используются крайне плохо.

Заготовка кормов сдерживается в основном из-за медленного подкоса травы. Чтобы ускорить эту работу, необходимо было в первую очередь организовать двухсменную работу агрегатов с таким расчетом, чтобы они работали если и не круглосуточно, то, по крайней мере, весь световой день. Но этого не сделано. Часто еще допускаются простои машин по техническим неисправностям.

Наличие недостатков в организации работ по заготовке кормов—результат беспечности, которую допускают подчас руководители колхозов и бригад. Что грех таить, не все еще научились по-настоящему ценить время, каждый погожий час. При этом кстати будет напомнить уроки зимовки 1962-1963 года, когда каждое хозяйство недосчиталось в своих стадах по несколько десятков голов крупного рогатого скота. Чтобы этот урок не повторился надо направить все усилия, все имеющиеся резервы на заготовку кормов. Каждый погожий час должен быть использован сполна! Только при этом условии можно выполнить установленные задания по заготовке кормов, создать общественному скоту сытую зимовку.

СЕЛУ—ВЫСОКУЮ КУЛЬТУРУ

Неузнаваемо изменился за последние годы облик Нижневартовска. Выросли новые улицы, проложены тротуары, все больше и больше появляется саженцев, цветов. Особенно большую работу проводят по благоустройству села коллективы рыбозавода, райпотребсоюза, коммунального хозяйства и другие, а также многие индивидуальные застройщики. В числе последних следует отметить В.В.Осина, М. И. Хохлова, П.Н. Матошина и других.

Примечательно то, что за последнее время среди жителей села все больше и больше появляется таких людей, которые благоустройство села считают своей непосредственной задачей, своим долгом.

Однако у нас все еще есть люди, которые считают, что блогоустройство — дело сельского Совета, и не принимают никаких мер, чтобы навести чистоту на своих усадьбах. К таким прежде всего следует отнести В.Ф.Слинкина, который до сих пор даже не прокапал канаву вдоль своей усадьбы только потому, что никто, видители, за нее не платит.

Хороший дом построил И Г.Западнов на выделенном ему в индивидуальное пользование земельном участке. Однако усадьба и прилегающая часть улицы все еще завалены бревнами и нечистотами, хотя Западнова уже не раз за это предупреждали.

К сожалению, среди тех, кто не уделяет никакого внимания благоустройству есть и некоторые коллективы. Это—в первую очередь коллектив райветлечебницы, возглавляемый В.Д.Кугаевским.

До сих пор по улицам села разгуливает скот, который уничтожает зеленые насаждения, но мер против этого принимается крайне недостаточно. Правда, за безнадзорный выпас скота А.Марухин, С.Захаров, Ф. Станкевич и некоторые другие владельцы скота были оштрафованы, но это оказалось недостаточным. Других же мер пока не принималось.

Крайне безобразно ведут себя на улицах села водители автомашин и тракторов. Они ломают тротуары, не соблюдают правил движения.

В том, что эти недостатки продолжают оставаться на сегодняшний день, вина в первую очередь работников сельского Совета, санэпидстанции и милиции, на совести которых лежит контроль за выполнение соответствующих решений областного и районного Советов депутатов трудящихся, контроль за тем, чтобы не пропадал даром труд тех, кто, не считаясь со временем, делает все, чтобы сделать село благоустроенным и красивым.

Пока же сельский Совет, милиция и санэпидстанция такого контроля фактически не осуществляют, примиренчески относятся к нарушителям.

С этим пора кончать. Надо повести решительную борьбу против тех, кто вопреки стремлению большинства коллективов, жителей села наплевательски относится к благоустройству. Для этой цели надо привлечь всю общественность.

По решению облисполкома в области объявлен с 1 августа по первое сентября смотр населенных пунктов, предприятий, колхозов за высокую санитарную культуру, оздоровление условий труда и быта населения. Активное участие в этом месячнике должны принять все предприятия, организации и учреждения, все население райцентра.

Большую помощь в борьбе за повышение культуры призваны сыграть депутаты сельского Совета депутатов трудящихся.

И. АНТОНОВ.

ВПЕРВЫЕ В ИСТОРИИ



11 и 12 августа 1962 года советские ракеты вывели на орбиту вокруг Земли корабли-спутники „Восток-3" и „Восток-4", пилотируемые летчиками-космонавтами А. Г. Николаевым и П.Р. Поповичем. Десятки оборотов вокруг планеты совершили наши соотечественники, находясь в непосредственной близости друг от друга. Это был первый в истории многодневный групповой космический полет. В этом полете была осуществлена впервые связь между космическими кораблями.

С 11 по 15 августа космонавт А.Г. Николаев совершил 64 оборота вокруг Земли, пролетев 2,600,000 километров, а П.Р. Попович за время совместного полета облетел планету 48 раз.

Первый групповой полет, осуществленный нашей страной, был крупным вкладом в покорении космоса.

На снимке: советские космонавты А.Г.НИКОЛАЕВ и П.Р.ПОПОВИЧ после приземлении в Караганде. Настроение—бодрое, самочувствие — отличное!

Фото специального корреспондента ТАСС П. Федорова.

Есть полтора плана!

Команда катера «Шустрый», где старшиной И. Филатов, мотористом Л. Яценко, первой в Нижневартовском рыбозаводе удостоена высокого звания команды коммунистического труда.

Высокопроизводительно трудится она и в текущем году.

С начала навигации, то есть за три месяца тт Филатов и Яценко уже выполнили полтора плана.

Редактор М. Парфенюк.

ПИСЬМА *из редакции*

Начальнику Октябрьского ЛЗП Р. И. Мартьянову, секретарю партийной организации Н.С.Иванову

Уважаемые товарищи. В номере 55 нашей газеты за 12 июля этого года была опубликована статья, в которой в ваш адрес было высказано много критических замечаний по поводу частых (относительно к другим лесопунктам Сургутского леспромхоза) случаев нарушения правил техники безопасности на вашем предприятии. Это уже не первая статья на такую тему с критикой и ваш адрес. Вспомните, еще в прошлом году говорилось на страницах газеты о травматизме на вашем предприятии. Тогда вы отмолчались. И, видимо, не случайно. Вам нечего было сказать в ответ на выступление газеты потому, что вы ничего не сделали, чтобы ликвидировать производственный травматизм. Все осталось по-прежнему.

Иначе, чем можно объяснить тот факт, что на вашем лесопункте рабочие получили травм больше, чем на всех других лесопунктах леспромхоза вместе взятых.

Председателю колхоза имени Калинина Н.Я. Ильину

„Не спеша, и развалку". Под таким заголовком в нашей газете за 20 июля текущего года была опубликована заметка о том, что в вашем колхозе неудовлетворительно организована добыча рыбы, рыбаки не обеспечены необходимыми орудиями лова, что отрицательно сказывается на производительности труда, на выполнении плана рыбодобычи.

Критика, на наш взгляд, была своевременной и вполне обоснованной. Правлению колхоза следовало бы принять соответствующие меры для ликвидации указанных недостатков, и, как того требует порядок, проинформировать редакцию о том, что сделано для улучшения работы.

Так почему же вы, тов. Ильин, до сих пор не сделали этого? На каком основании вы нарушаете постановление Центрального Комитета партии? Ведь кроме того, что заметка была опубликована в газете, вам еще было направлено напоминание.

До сих пор без ответа остаются критические замечания, высказанные в наш адрес в передовой статье в номере нашей газеты за 2 августа этого года.

Нижневартовская средняя школа с производственным обучением

ОБЪЯВЛЯЕТ ПРИЕМ

в 9-й, 10-й, 11-й классы по профилям:

плотник столяр, судокорнист-тракторист (для юношей), **кройка и шитье, младшая воспитательница** (для девушек).

Заявление, документ об образовании и справку от врача направлять на имя директора школы. **АДМИНИСТРАЦИЯ.**

ХАНТЫ-МАНСИЙСКОЕ СЕЛЬСКОЕ ПРОФЕССИОНАЛЬНО-ТЕХНИЧЕСКОЕ УЧИЛИЩЕ № 8

производит прием учащихся

на 1964-65 учебный год по следующим специальностям:

1. ТРАКТОРИСТ-МАШИНИСТ широкого профиля с квалификацией слесаря и знанием автодела для работы в сельском хозяйстве. Набирается 30 человек с возрастом не моложе 17 лет, образование 7-8 классов с направлениями от колхозов или совхозов. Срок обучения 12 месяцев. Начало занятий с 1 октября 1964 года.

2. ТРАКТОРИСТ-МЕХАНИЗАТОР для предприятий лесной промышленности. Набирается 125 человек, с возрастом не моложе 16 лет, образование не ниже 7-8 классов. Срок обучения 2 года. Начало занятий с 1 сентября 1964 года.

Для поступления в училище необходимо выслать следующие документы:

1. Заявление.
2. Автобиографию.
3. Свидетельство об образовании (подлинник).
4. Свидетельство о рождении (подлинник).
5. Направление от колхоза или совхоза для трактористов сельского хозяйства.
6. Характеристика с места работы или от школы.
7. Четыре фотокарточки размером 3Х4 см.

Паспорт, военный билет и трудовая книжка предъявляются лично.

Все принятые в училище находятся на полном государственном обеспечении.

Общежитием обеспечиваются в первую очередь воспитанники детдомов и лица коренной национальности.

ДИРЕКЦИЯ.

ПАМЯТЬ, ОДЕТАЯ В КАМЕНЬ



ВОЛГОГРАД. На легендарном Мамаевом кургане по проекту скульптора Е. Р. Вучетича возводится скульптурный ансамбль в честь героев великой битвы на Волге.

Уже установлена гигантская фигура воина „Стоять насмерть".

Художник выразил решимость советского человека отстоять Волгоград, свою Родину от врага.

Рядом воссозданы стены—руины. На них—надписи солдат, сцены из боевой жизни героев, защищавших город на Волге.

На снимке: фигура воина „Стоять насмерть".

Фото В. Янкова. **Фотохроника ТАСС**

УВАЖАЕМЫЙ ТОВАРИЩ!

Продолжается подписка на районную газету

„ЛЕНИНСКОЕ ЗНАМЯ"

Подписная цена на 6 месяцев—48, на квартал—24, на месяц—8 копеек.

Выписать газету можно во всех отделениях районного узла связи.

ПИШИТЕ НАМ ПО АДРЕСУ:

с. Нижневартовск, Школьная, 11 редакция газеты

„Ленинское знамя".

Звоните по телефону 3—68

Нижневартовская типография Управления по печати Тюменского облисполкома

Заказ № 208 Тираж 1026

Пролетарии всех стран, соединяйтесь!

Ленинское знамя

Орган Нижневартовского районного партийного комитета КПСС и районного Совета депутатов трудящихся Тюменской области

Год издания 23-й | ЧЕТВЕРГ, 20 августа 1964 года | № 65 (1914) | Цена 1 коп.

Наша главная задача—
максимально использовать богатства природы

Охтеурьевское государственное охотничье-промысловое хозяйство—одно из молодых предприятий нашего района. Создано оно всего менее четырех месяцев назад на базе Охтеурьевского рыбоучастка. Какая цель преследовалась при его создания? Главной задачей такого вида предприятий является прежде всего наиболее полное комплексное использование природных богатств нашего края, чему в настоящее время у нас еще не уделяется должного внимания по причине специфики хозяйств.

Согласно плану, наше хозяйство должно значительно увеличить заготовку промысловой пушнины, дикорастущих ягод, ореха, грибов и т. д. Большое развитие получит клеточное звероводство. Перед ГОХом поставлена задача в ближайшие год-два довести поголовье клеточного зверя до 400 голов основного стада. Одновременно с развитием охотничьего промысла, клеточного звероводства и заготовки дикорастущих будет увеличиваться и промысел рыбы.

Несмотря на столь незначительный период, истекший после организации нашего хозяйства, уже сейчас направление его деятельности заметно изменяется. В настоящее время на территории, выделенной ГОХу работает Западно-Сибирская экспедиция по охотустройству. Цель деятельности этой экспедиции—определить запасы промыслового зверя и дикорастущих. Это позволит установить правильные нормы заготовки пушнины, ягод, грибов, ореха, а также разработать конкретные мероприятия по восстановлению их запасов. Иными словами, наше хозяйство будет работать на научной основе.

Не так давно было выбрано необходимое место под строительство новой зверофермы. Там уже начаты работы—идет расчистка участка от леса. Звероводческая ферма будет занимать (без учета защитной полосы)площадь равную четырем гектарам. К сегодняшнему дню расчищено около трех гектаров.. Подготовку площадки под звероферму ведем своими силами. Клеточное звероводство также предусматривается поставить на научную основу, применив широкую механизацию производственных процессов.

В ближайшие три года, как предусмотрено планом, мы построим не менее 50 квартир, клуб, электростанцию, детский сад и ясли на 80 мест, бондарный цех и т. д.

С первых дней создания наше хозяйство получило от государства значительную помощь. Мы получили 30 подвесных моторов, что позволило полностью механизировать мелкий флот. Есть у нас катер, два рыболовных бота. Выделены средства для приобретения вездехода и трактора.

На такую большую заботу коллектив отвечает высокопроизводительным трудом. Так,за период с первого мая по 10 августа наши рыбаки добыли 1050 центнеров рыбы, или на 70 центнеров больше, чем было добыто за тот же период прошлого года Охтеурьевским рыбоучастком. Есть все основания предполагать, что план рыбодобычи рыболовецкие бригады Григория Тихоновича Камина и Тихона Андреевича Кыкина выполнят по открытой воде. Несколько отстает у нас еще бригада, возглавляемая тов.Дорониным.

Хотя результаты рыбодобычи, которых добилось наше хозяйство, несколько лучше, чем в остальных хозяйствах района, мы считаем, что возможности у нас далеко не исчерпаны. Особенно слабо используем мы период начала наровой путины. Причина этого в том. что у нас еще не применен широко лов рыбы малыми стрежневыми неводами, мы увлеклись запорами. Между тем, как показывает опыт работы в этом году, эффективность запорного лова значительно меньше по сравнению с добычей рыбы малыми стрежневыми неводами.

Так, нынче в июле наши рыбаки добыли всего 346 центнеров рыбы или в среднем на одного рыбака по 865 килограммов. Звено же, работающее на малом стрежневом неводе за 12 промысловых дней выловило 160 центнеров, или более чем по 30 центнеров на каждого рыбака.

Такая разница не потому. что у нас не были вовремя поставлены запоры или люди, работающие на них, недобросовестно отнеслись к делу. Нет. Все было сделано своевременно и на совесть. Если уж на то пошло, то надо отметить, что, наоборот, недостаточно хорошо был организован стрежневой лов, звено работало в одну смену. Причина в том, что наши водоемы ввиду ряда особенностей немогут дать эффекта при запорном лове.

Но это опять-таки не значит, что вообще нужно отказаться от запоров. Их надо применять, тем более, что не везде имеется возможность организовать работу малыми стрежневыми неводами. У нас же такая возможность есть. И потому в будущем году мы планируем выставить не менее пяти малых стрежневых неводов. Нынче мы провели чистку уже трех песков. Работу эту продолжим.

В текущем году продолжим работу по изысканию водоемов, пригодных для установки котцов кондинского типа.

Эти мероприятия несомненно будут способствовать увеличению добычи рыбы, а значит повысится и рентабельность хозяйства. Это, в конечном счете, самое главное.

Л. НЕЗДОЙМИНОГА.



«Олимпиада Ивановна Чуприна из города Бар Горьковской области 40 лет работает в школе. Ее труд отмечен правительственными наградами. Говорит, что, когда она на уроке рассказывала детям о хлебе, о том, как он растет, сколько труда стоит людям, те взрослые, которые присутствовали на этом уроке, были настолько восхищены, что назвали этот урок оодой о хлебе. Пройдут годы, и нынешние ученики могут забыть детали этого урока, но уважение к хлебу, к святой работе растящих его людей, сохранит на всю жизнь».

Так говорил Н.С.Хрущев о заслуженной учительнице на недавней сессии Верховного Совета СССР. Олимпиаду Ивановну знают в городе Бор и стар и млад. Воспитанию учащихся одиннадцатилетней школы № 4, где она работает, О. И. Чуприна отдает все свои силы, знания, богатейший опыт и талант педагога.

На снимке: О. И. Чуприна.
Фото Войтенко.

Фотохроника ТАСС



Георгий Георгиевич Агрицкий, которого вы видите на снимке, трудится в механическом цехе Нижневартовского рыбозавода. Какие только работы не приходилось выполнять ему, токарю по профессии, за период трудовой деятельности на этом предприятии. Но не было такого случая, рассказывает начальник цеха тов. Ефремов, чтобы Георгий Георгиевич отказался от выполнения какого-либо задания или выполнял его некачественно. Он является также активным участником всех общественных мероприятий, проводимых в цехе и рыбозаводе. И недаром часто можно слышать теплые отзывы о нем от его товарищей по работе.

О ПРЕДСТОЯЩЕМ ВИЗИТЕ В ЧССР СОВЕТСКОЙ ПАРТИЙНО-ПРАВИТЕЛЬСТВЕННОЙ ДЕЛЕГАЦИИ

По приглашению Центрального Комитета Коммунистической партии Чехословакии и правительства Чехословацкой Социалистической Республики в конце августа с. г. в Чехословацкую Социалистическую Республику выезжает советская партийно-правительственная делегация. Во время визита делегация примет также участие в торжествах, посвященных 20-й годовщине Словацкого национального восстания. Делегацию возглавляет Первый секретарь Центрального Комитета КПСС, Председатель Совета Министров СССР товарищ Хрущев Никита Сергеевич.

ТАСС

Возвращаясь к напечатанному

В номере 62 за 5 августа текущего года в нашей газете была опубликована корреспонденция под заголовком «С колокольни постороннего». В ней было высказано ряд критических замечаний в адрес некоторых учреждений и общественных организаций.

На днях редакции получила ответ от начальника штаба районной дружины С. Ф. Шахирева. Вот что он пишет: «Факты о том, что первого и второго августа не было дежурства дружинников, подтвердились. Критике в адрес дружины вполне справедливая. После выступления газеты было проведено совещание командиров дружины и секретарей парторганизаций предприятий райцентра.

Виновник срыва дежурства 2 августа секретарь партийной организации рыбозавода Я. И. Выдрин строго предупрежден. В настоящее время организовано ежедневное дежурство».

Это, к сожалению, пока единственный отклик на критическое выступление газеты, если не считать тех отзывов, которые поступили в редакцию от отдельных юношей и девушек райцентра.

До сих пор не информировали редакцию о принятых мерах исполняющий обязанности начальника районного отдела милиции И. И. Жигалев, заведующий районным отделом культуры П. Т. Соловьев, секретарь райкома ВЛКСМ В. Г. Поляков, в адрес которых тоже была критика в указанной корреспонденции.

До сих пор редакция не получила ответа от секретаря парторганизации Могионской экспедиции Н. Д. Семенова на корреспонденции, опубликованные на страницах газеты в № 58 и № 59, где резкой критике была подвергнута работа комитета комсомольской организации экспедиции.

Учителя района держат совет

17-18 августа в Нижневартовске проходило совещание учителей школ района. В первый день работы педагоги обсудили доклады заведующего идеологическим отделом районного парткома КПСС В. И. Осколкова «Роль интеллигенции района в коммунистическом воспитании трудящихся» и заведующего районным отделом народного образования М. И. Питера «Состояние воспитательной работы в школах района».

Работа совещания проходила при большой активности участников. Все выступающие в прениях учителя выражали свою признательность Центральному Комитету КПСС и Советскому правительству за большую заботу о педагогах, о школе, горячо говорили о том, что учительство района приложит все силы для того, чтобы улучшить воспитание подрастающего поколения в духе коммунизма, вооружить учащихся прочными знаниями, укрепить связь учебно-воспитательного процесса с жизнью.

После обсуждения докладов совещание приняло развернутое решение.

Педагоги района решили вызвать на соревнование педагогический коллектив Сургутского района.

Отчет о работе совещания читайте в ближайшем номере нашей газеты.

ОБЫЧНАЯ ВАХТА

РЕПОРТАЖ

Так началось мое знакомство с буровой бригадой С. Малыгина. Самого мастера, кстати, не было на месте, он находился в отпуске. Его замещал молодой инженер В. Коломасов. Что ж, тем интереснее посмотреть, как коллектив справляется с работой без своего постоянного вожака. У малыгинцев долгое время не клеилось, они порядком отставали от прославленной бригады Г. Норкина. Правда, норкинцы и сейчас лидируют, но достаточно сравнить итоги полугодия, и можно увидеть, что разрыв весьма незначителен. Бригада Малыгина три скважины пробурила с ускорением, в том числе и скважину-первооткрывательницу № 120 на Ватинской площади. Кстати, сами же малыгинцы ее испытали и получили нефть.

Вахты меняются на ходу. Бурильщик Иван Черкашин парой слов ввел сменщика в курс дела, Матяш стал к рычагу лебедки. Пока идет собственно бурение, у помощников работы немного. Поэтому Володя, стараясь быть предельно популярным, стал вводить меня в тонкости работы буровиков, даже на практике продемонстрировал, как измерять удельный вес и вязкость глинистого раствора. Видимо, он не прочь был еще продолжить свою лекцию, во к этому времени долото отработалось, нужно делать подъем инструмента. Так как вахта была неполной, помощник бурильщика Иван Луговской занял место верхового рабочего, а дизелист Евгений Исыпов стал помогать Володе. Поначалу несколько не клеилось, но скоро ребята нашли «общий язык», и «свечи» одна за другой поползли вверх.

Скважина № 121 тоже расположена на Ватинской площади. Поскольку она бурится на уже открытом месторождении, то, естественно, никто не сомневается, что она даст нефть. Поэтому нет того специфического волнения, которое охватывает всех, когда буровики приближаются к проектному забою на новой площади. Здесь, так сказать, будет открытие уже открытого. Тем не менее, люди работают споро, хотят закончить проходку с ускорением. Можно полагать, что так и будет. Скважину забурили 18 июля, а на 26-е число, когда я там был, забой составлял уже более 1400 метров. Очень неплохо.

Наконец инструмент поднят. Смена долота, маленький перекур. Заметно усталые ребята тут же на мостках спешат перекусить, чтобы быстрее начать спуск.

— Адская работа, правда? — обращается ко мне Володя.

— Нелегкая.

— Вот именно. А поедешь в отпуск куда-нибудь, где нет геологов, люди завидовать начинают. Как же, денежный человек... Наверно, думают, что заработки сами к нам с неба падают.

Адская, по выражению Панкратова, работа не влияет, однако, на хорошее настроение вахты. Наскоро подкрепившись, люди принялись за спуск инструмента.

В труде буровика мало эстетического, буровая — не автоматическая линия, где рабочий в белом халате следит за умными приборами. Но и на скважине нередко можно встретить артистизм в движениях, можно залюбоваться отточенной экономностью рабочих приемов. Для этого стоит понаблюдать хотя бы за работой Луговского.

Иван начинал с бурового рабочего, потом трудился верховым, работал у Норкина, сейчас он — помощник бурильщика в коллективе Малыгина. Между прочим, с гордостью говорит о том, что теперь малыгинцы в темпе догоняют бригаду его бывшего учителя.

Сегодня Луговскому опять пришлось занять «высокопоставленный» (почти под самым крон-блоком) пост верхового. Работа на этом посту тоже нелегкая: тяжелые трубы, да к тому же примитивные орудия труда — самодельный крюк и толстая веревка, которой Иван, почти как охотник на диких лошадей, ловит «свечи». Но особенно интересно наблюдать за ним, когда идет спуск инструмента. Не успеет еще бурильщик остановить на нужной высоте массивный крюк, как Иван на ходу бросает в пасть элеватору пятидюймовую трубу, ловко, одним движением, закрывает замок. Готово. Так раз за разом более полсотни «свечей». Наконец, последняя. Кран спускается с верхотуры.

Включен насос — бурение продолжается. Матяш, не спуская глаз со стрелки индикатора, еле заметными короткими усилиями нажимает на рычаг лебедки. Долото сантиметр за сантиметром уходит все глубже в земную толщу.

... Ночь уже давно упала в тайгу, незаметно приблизилось время пересмены. Из-за поворота дороги вырвались два ярких луча — вездеход привез третью вахту. Тот же короткий разговор, и Матяш передает рычаг сменщику. Мы уезжаем домой. Хоть я и попал в «несчастливую» вахту (двоих не было, один новенький), впечатление осталось хорошее. Сработался коллектив Малыгина, нашел свой почерк. Вполне по плечу ему соревноваться с именитыми мастерами.

Н. ЗЯБЛЮК.

(„Тюменская правда" за 11 августа 1964 г.)

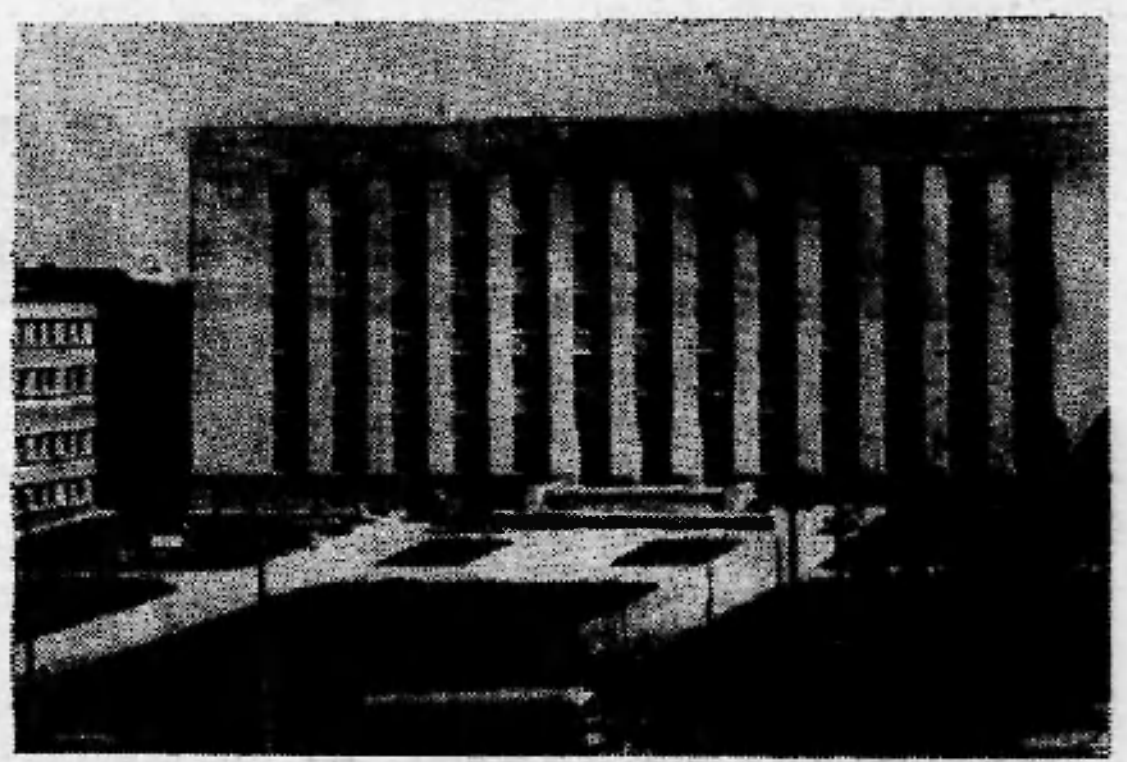

В 1957 году правительство приняло решение о создании Сибирского отделения Академии наук СССР. В окрестностях Новосибирска на берегу Обского моря возник академический городок. „Теперь,—говорил Н.С.Хрущев на декабрьском (1963 года) Пленуме ЦК КПСС,—там вырос город, да какой город— научный центр, которым гордится вся страна!".

ГОРДОСТЬ СТРАНЫ

Среди сосен и березовых рощ построены современные жилые районы с удобными квартирами, школами, клубами, детскими и медицинскими учреждениями, театром, магазинами, столовыми, спортивными сооружениями. Здесь живет более 30 тысяч человек.

Успешно работают двадцать институтов Новосибирского научного центра. В них решаются важнейшие проблемы математики, механики, физики, химии, автоматики, геологии, биологии. В научных коллективах трудятся академики, члены корреспонденты Академии наук СССР, доктора наук и много талантливой молодежи. Ученые настойчиво расширяют свои связи с практикой. За короткий срок они передали промышленности и сельскому хозяйству 217 работ. Экономический эффект от их внедрения уже значительно превышает затраты на создание академгородка.

На снимке: институт ядерной физики—одно из самых красивых зданий академгородка.

Фото В. Лещинского. Фотохроника ТАСС



Дружно, слаженно работает коллектив Бийской сплавной конторы Алтайского управления лесного хозяйства.

На снимке: Жис и лопояк № 1 на Бийском сплавном рейде.

Фото В. Николаева. Фотохроника ТАСС

БОЛЬШОЙ ЛАРЬЯК— СЕЛО ТАЕЖНОЕ

А вот небольшой обособленно поставленный домик. Каждое утро со всех концов села спешат к нему женщины и мужчины с детьми на руках. Это—детские ясли. Как и в интернате при школе, дети рыбаков и охотников из коренного национального населения находятся здесь на полном государственном обеспечении.

Год назад в селе был построен светлый и просторный магазин. Есть у большеларьякцев и «своя» пекарня.

С восходом солнца оживает село. Друг за другом собираются на берегу рыбаки, приветствуя друг друга. Щелкают портсигары, вспыхивают бледными огоньками спички, медленно тает в лучах солнца сизоватый дымок. Рыбаки интересуются уловом, обсуждают дела на предстоящий день. Это длится чаще всего несколько минут. Одна за другой летят в воду выкуренные папиросы. Люди идут к лодкам, выстроившимся вдоль берега.

— Раньше быстрее можно было собраться,—замечает один из рыбаков.—Весло в руки—и готово, а теперь надо снимать чехол с мотора, проверять, есть ли бензин, заправлять бачки...

— А зачем же ты покупал мотор? Ездил бы на обласе,—шутит кто-то в ответ.

— А ты зачем покупал?

— Я и не обижаюсь на судьбу.

Над рекой разносится громкий, радостный смех. И как не радоваться глядя на эту механизированную флотилию.

— А теперь у нас нет такого рыбака, — улыбается бригадир А. М. Токарев,—у которого не было бы мотора. И, думаете, довольны? Нет, кто в прошлом году купил «Стрелу», нынче уже она его не устраивает — «Москву» надо.

Между тем, подготовка закончена. Еще один короткий перекур, и лодки одна за другой покидают место стоянки, а через несколько минут скрываются за поворотом, откуда долго еще доносится шум моторов.

Кто знает, с какими результатами возвратятся рыбаки в село, но ясно одно, что каждый из них сделает все от него зависящее, чтобы результат был как можно выше.

Кто не знает рыбака Семена Максимовича Камина, который был удостоен высшей правительственной награды ордена Ленина.

Хорошо известны своим трудолюбием в Ларьякском рыбоучастке Виктор Михайлович Прасин, Виктор Никифорович Сигильетов, Илья Иванович Прасин, Владимир Егорович Ляксин и многие другие.

Пусть не всегда рыбакам сопутствовали удачи, пусть не всегда был высоким процент выполнения плана, но люди делают все для того, чтобы страна получила больше рыбы.

В. АБРАМОВ.

(Окончание. Начало в № 60).

ЗАМЕТКИ К. КОРЧЕВАТЕЛЯ

Гвоздь—в масле

«Уважаемые дяди председатель Нижневартовского рыбкоопа Николай Захарович Уженцев и председатель Нижневартовского райрыболовпотребсоюза Михаил Яковлевич Петров! Обращаемся к вам мы, воспитанники детских яслей деревни Соснино, с очень большой просьбой. Дело в том, что у нас, как говорят мамы, папы и наши воспитатели, по вашей милости создалось неудовлетворительное положение с питанием. Нам объясняют, что «весь гвоздь—в масле». Долго мы думали над тем, как это может быть «весь гвоздь в масле», если сливочного масла мы уже в течение двух месяцев не видели. Да и в растительном «весь гвоздь» поместиться не может, потому что и его ни одной бочки, а те одонки, которые остались от прошлого года, мы уже все доели. А слышим и до сих пор одно и то же: «Весь гвоздь—в масле». Это, наверно, у вас там, в Нижневартовске, на базах гвозди в масле, а у нас здесь, в Соснино, даже каша не в масле. Дали бы нам хоть немного сливочного и растительного масла. Зачем сам его беречь, для кого? Сами ведь вы говорили, что растительного масла, например, еще прошлогоднего завоза на год бы хватило, да еще нынче завезли. Может испортиться. Мы бы вам большое спасибо сказали, если бы у нас больше не говорили про «гвозди в масле», а лучше бы кашу с маслом давали, да блины, да оладьи. Так-то бы нам лучше было».

Просьбу воспитанников детских яслей деревни Соснино передал Корней КОРЧЕВАТЕЛЬ.

Редактор М. Парфенюк.

УВАЖАЕМЫЙ ТОВАРИЩ!

Продолжается подписка на районную газету

„ЛЕНИНСКОЕ ЗНАМЯ"

Подписная цена на 4 месяца—32, на квартал—24, на месяц—8 копеек.

Выписать газету можно во всех отделениях районного узла связи.

ПИШИТЕ НАМ ПО АДРЕСУ:
с. Нижневартовск, Школьная, 11 редакции газеты
„Ленинское знамя".
Звоните по телефону 3—68

Нижневартовская типография Управления по печати Тюменского облисполкома

Заказ № 217 Тираж 1026

Пролетарии всех стран, соединяйтесь!

Ленинское знамя

Орган Нижневартовского районного партийного комитета КПСС и районного Совета депутатов трудящихся Тюменской области

Год издания 23-й | № 66 (1615)

ВОСКРЕСЕНЬЕ, 23 августа 1964 года | Цена 1 коп.

К НОВЫМ УСПЕХАМ В ТРУДЕ И ВОСПИТАНИИ!

Как уже сообщалось, 17 августа в Нижневартовске проходило совещание учителей школ района. В центре внимания участников совещания были задачи дальнейшего улучшения учебно-воспитательного процесса, укрепления его связи с жизнью, а также повышения активности педагогов в выполнении Программы КПСС по коммунистическому воспитанию трудящихся.

В минувшем учебном году, как отмечалось в докладе заведующего идеологическим отделом парткома В. И. Осколкова и заведующего районо М.И. Питера, а также в выступлениях участников совещания, несколько улучшилась постановка учебно-воспитательной работы в школах района, повысилась активность учительства в политической жизни района.

Так, средняя успеваемость в школах района повысилась по сравнению с 1962-1963 учебным годом на полтора процента. Восемь школ, 43 класса, 37 учителей имеют полную успеваемость. В закончившемся учебном году более широко в школах района применялись практические работы по математике, физике, географии, биологии и другим предметам, лабораторные работы, использовались материалы и и данные местного производства и т. д. В практику педагогических коллективов школ вошла борьба за совершенствование методики и практики, педагогического мастерства, за повышение эффективности уроков, что безусловно обеспечивало дачу учащимся прочных знаний основ наук, способствовало воспитанию учащихся в духе коммунистической морали и нравственности.

Немалую работу проводят учителя района в пропаганде решений партии и Советского правительства, в воспитании трудящихся. Особенно много уделяют внимания общественной работе педагоги тт Винокурова. Черепанова, Свиридова, Анкина. Сущая и многие другие.

Однако за средними показателями, достигнутыми на сегодняшний день, скрыто много серьезных недостатков, упущений.

Несмотря на то, что в минувшем году успеваемость по русскому языку в целом по району повысилась на 2 процента, в некоторых школах она остается все еще низкой. Так, в Б-Тарховской и Мегионской школах успеваемость по русскому языку составила всего 94 и 95 процентов.

На недостаточном уровне и успеваемость по математике, физике и другим предметам.

Каковы же причины этого? Ответ на данный вопрос также был дан в ходе работы совещания. Совершенно правильно были подвергнуты критике в докладе заведующего районо отдельные преподаватели русского языка за то. что они еще не добились слияния обучения и закрепрения в один процесс. В проведении уроков не изжит формализм и шаблон. Плохо, например, некоторые преподаватели продумывают систему письменных работ, пренебрегают систематической работой с учебником на уроках, очень много времени выделяют для объяснения нового материала, недооценивают повторения пройденного материала. Никто из учителей района не практикует ведения тематических словарей. Мало проводится творческих работ и т. д. Как важную причину низкой успеваемости следует отметить то, что за грамотность в школах района до сих пор борьбу ведут только учителя-словесники, не привлекая к этому всех учителей-предметников.

Многие из выше перечисленных недостатков, допускаемых в преподавании русского языка, присущи преподаванию других предметов,н том числе математики, физики. Кроме того,в преподавании физики и математики еще в большей степени чувствуется оторванность от практики, от жизни. Большое отрицательное влияние на качество изучения материала по физике оказывает отсутствие многих приборов и наглядных пособий.

Значительного улучшения требует и постановка преподавания истории, географии, биологии, химии.

Одним из главных недостатков в работе педагогического коллектива является то, что не во всех школах обучение и воспитание учащихся слиты и единый процесс, уделялось должное внимание привитию школьникам духовных качеств, отвечающим морали и нравственности нашего общества. Отдельные учителя ограничивают задачу урока только обучением, а есть и такие педагоги, которые считают. что сфера воспитательного воздействия школы начинается и заканчивается уроком.

Бесспорно, коммунистическое мировоззрение школьника формируется в первую очередь на уроках, где учащиеся познают законы развития природы и общества. Однако рамки урока не всегда позволяют учителю вникнуть в духовный мир питомца. Поэтому очень важную роль в процессе воспитания играет внеклассная работа, участие учащихся в общественной жизни школы. Между тем, до сих пор в практике педагогических коллективов бытует явно устаревшее и вредное правило, что в кружках могут участвовать только те учащиеся, которые имеют полную успеваемось. От этого надо отказаться. Каждый школьник должен участвовать в общественных мероприятиях,которые проводит школа.

В минувшем году педагогический коллектив Нижневартовской школы провел большую работу по укреплению связи с родителями, общественностью, что оказало значительное влияние на постановку воспитания учащихся. Однако начинание нижневартовских педагогов не получило широкого распространения.

Большой ущерб делу воспитания учащихся наносит то, что в отдельных педагогических коллективах школ есть учителя, которые вопреки своему высокому званию, вопреки требованиям и задачам, поставленным перед советским учителем, допускают аморальные поступки.

Однако борьба с этим ведется крайне плохо. В докладе заведующего районо как положительная отмечалась работа преподавателя Ларьякской средней школы Малых, хотя не только педагогам Ларьяка и района, а всему району известно, что этот «учитель» занимается систематической пьянкой. Дело дошло до того, что он даже на уроки являлся в нетрезвом состоянии. И то, что его ставят в пример, хотя и с оговоркой, свидетельствует о том, что работники районо все еще делят обучение и воспитание на два процесса.

Совершенно правильно поступили педагоги Ларьякской школы, потребовав от районо убрать из коллектива Малых и Зверева, которые систематически занимаются пьянкой. Это требование должно быть удовлетворено.

Как в докладе, так в выступлениях поднимался вопрос о повышении роли комсомольских и пионерских организаций школ, которые в минувшем учебном году еще недостаточно оказывали влияние на воспитание учащихся, а также не использовали всех возможностей в борьбе за повышение успеваемости.

Следует также отметить,что в прошлом учебном году не во всех школах использовалась в полную меру сила и влияние стенной печати

В процессе работы учительского совещания было много высказано конкретных предложений по улучшению учебно-воспитательной работы. Особенно ценными в этом отношении были выступления директора и завуча Нижневартовской средней школы тт Шуваева и Ситникова и некоторых других педагогов.

Большое место в докладе,а также в выступлениях участников совещания было уделено

(Окончание на 2-ой странице).

ЗАГОТОВКЕ КОРМОВ — ПОСТОЯННОЕ ВНИМАНИЕ!

К 20 августа в колхозах района застоговано 1665 тонн сена, или 24 процента к плану. За минувшую декаду прирост запасов кормов по хозяйствам составил в целом всего 10,5 процента к плану, в том числе по колхозу имени Калинина—14,2 процента, «Новая жизнь»—6,5, «Красное знамя»—11 и «За мир»—8 процентов.

Как видно из приведенных выше данных,особенно медленными темпами проводилась заготовка кормов в артели «Новая жизнь». Здесь в среднем в день во второй декаде текущего месяца стоговалось по 117 центнеров. Чтобы убедиться в том, чем грозит колхозу такая организация заготовки кормов, достаточно сказать, что если в артели «Новая жизнь» сено будет заготовляться такими темпами, как сейчас, то план заготовки кормов будет выполнен только... к первому января.

Медленно заготовляют корм и остальные хозяйства района.

В целом по району в настоящее время заготовлено кормов на 405 тонн меньше, чем было заготовлено их к 10 августа в минувшем году.

Причиной такого провального положения является прежде всего беспечное отношение правлений артелей к заготовке кормов. Времени для заготовки кормов остается совсем немного. Партийная организация должна немедленно вмешаться и принять соответсвующие меры, чтобы ликвидировать отставание.

Надо установить причины медленной заготовки сена, виновников привлечь к строгой ответственности, а также выявить неиспользованные возможности и резервы. Нельзя допускать того, чтобы общественный скот в предстоящую зимовку остался без кормов, чтобы повторились уроки зимовки 1962—1963 года.

Прочная кормовая база—основа повышения продуктивности животноводства. Все силы—на ее создание!

ДЛЯ ВАС, РАЗВЕДЧИКИ НЕДР



МОСКВА. На заводе „Нефтеприбор" освоен выпуск новых сейсморазведочных станций с магнитной записью типа СС-24-61М.

Новая станция служит для сейсмической разведки полезных ископаемых, главным образом нефти и газа. Она отличается от имеющихся образцов большей эффективностью исследования. В настоящее время такие станции начинают широко использоваться в районах Поволжья, Украины и Сибири.

На снимке: наладчики Н. Б. Живарев (слева) и Ю. Г. Германов проверяют работу станции СС-24-61М.

Фото Б. Трепетова. Фотохроника ТАСС

Соревнование

бригад гослова. колхозов и промохототделений по добыче рыбы

В первой графе цифрами—выполнение годового плана, во второй—выполнение плана за август в процентах.

Данные на 20 августа 1964 года.

Гослов ы		
Ларьякский	55	26
в т. ч. бригады:		
Ляксин Е. В.	62	15
Сигильетова П.Н.	56	23
Токарева А. В.	49	35
Б-Тарховский	35	42
Нижневартовский	24	25
Охтеурьевский ГОХ	49	50
Промохототделения		
Ларьякское	64	106
Корликовское	47	33
Колхозы		
«За мир»	33	90
«Новая жизнь»	33	66
Имени Калинина	30	33
«Красное знамя»	23	19
По району	42	38



640 километров заполярной лесотундры—таков путь будущего самого северного в мире газопровода Тазовское — Норильск. На трассе уже ведут изыскательские работы.

По предварительным подсчетам, перевод Норильского горно-металлургического комбината с угля на газ даст ежегодную экономию в 50 миллионов рублей.

На снимке: изыскатели готовятся к отлету в тундру.

Фото Ю. Бирмина.

Фотохроника ТАСС

Самая мощная в мире

В Советском Союзе построена самая мощная в мире линия электропередачи постоянного тока Волгоград—Донбасс на 800 тысяч вольт и длиной 473 километра. Завершено испытание на полное проектное напряжение одной полуцепи электропередачи. Аппаратура действует нормально. Подстанция линии намечено пустить на полную мощность к концу нынешнего года.

ТАСС

АВТОБУС «ЛЬВОВ-2»

Опытная машина „Львов-2" отправлена в Киев с Львовского автомобильного завода. Новый автобус вмещает 120 пассажиров. Он снабжен двигателем мощностью 180 лошадиных сил, автоматической коробкой передач, усиленными тормозами. Три широкогабаритных двери и просторные проходы обеспечивают пассажирам свободу продвижения. Из Киева автобус „Львов-2" совершит пробег в Москву и будет демонстрироваться на Выставке достижений народного хозяйства СССР.

ТАСС

ШАГИ САЖЕНЬИ

К 20-летию освобождения Румынии от фашистского ига

...1944 год. Советская Армия, громя на своем пути гитлеровские полчища, спешит на помощь странам Европы, стонущим под гнетом фашизма. В августе, используя благоприятную обстановку, созданную победоносным наступлением наших войск, патриотические и демократические силы Румынии под руководством коммунистической партии поднимаются на вооруженное восстание и свергают фашистское правительство Антонеску. День свержения фашистской власти—23 августа—стал национальным праздником румынского народа.

Сбросив со своих плеч тяжелое ярмо фашистского режима, трудящиеся Румынии обрели свободу, стали хозяевами своей судьбы, установили власть народа. Началась история новой, народной Румынии. Сейчас она насчитывает всего двадцать лет. Но какие разительные перемены произошли в стране! Некогда отсталая аграрная, ныне Румыния—государство с развитой, современной индустрией, гигантская стройка социализма.

«Шаги саженьи»—эти слова поэта Владимира Маяковского приходят на ум, когда думаешь о прогрессе Румынии за прошедшие двадцать лет. В последние четыре года мне довелось трижды побывать в этой красивой и гостеприимной стране. И каждый раз приходилось знакомится с ней как бы заново...

Бухарест—столица народной Румынии, крупнейший промышленный и культурный центр страны, город, парков и цветов. Ему 505 лет. Но он очень молод, Бухарест. И с каждым годом становится все краше. На месте убогих рабочих окраин за последние годы выросли новые жилые кварталы. Центр города украсили великолепные жилые здания и Дворец съездов на площади Республики. Новостроек столько, что кажется, будто весь город строится заново.

Правда, в Бухаресте можно не заблудиться, пользуясь и путеводителем двух-трехлетней давности. Но путешествовать с таким «помощником» почти невозможно: выросли десятки новых городов, среди них—Борзешть, Онешть, Сэвинешть—центры большой химии Румынии.

Новой жизнью живут седые Карпаты. Здесь на реке Бистрице создается энергетический каскад из 12 гидроэлектростанций. Народное хозяйство получит огромное количество дешевой электроэнергии. Кстати сказать, сейчас ее вырабатывается в 15 раз больше, чем в 1938 году.

Брашов, Плоешть, Яссы, Галац—нет ни одного города, области или района, где не было бы чем гордится строителям социалистической Румынии. Надежными помощниками кооперативов стали тракторы, сделанные в Брашове. Моряки, плавающие на судах румынской постройки, добрым словом вспоминают судостроителей Галаца. Десятки тысяч зарубежных туристов с удовольствием отдыхают на румынском побережье Черного моря. Здесь за последние годы создан великолепный курорт Мамайя...

Изменился облик всей страны. За эти годы построены сотни новых предприятий и цехов, десятки тысяч квартир в городах. Только за последние 4 года сооружено 383 тысячи добротных каменных домов на селе. В течение примерно месяца Румыния производит такое количество промышленной продукции, какое до народной власти производилось за целый год.

Полтора-два десятилетия назад враги социализма «предсказывали», что такая отсталая страна, какой была тогда Румыния, не сможет создать даже собственного трактора. Сегодня они воздерживаются от подобных заявлений. Уже не один десяток тысяч румынских тракторов успешно работают не только на отечественных полях, но и на полях многих стран.

Сегодня никого не удивляет, что марка «сделано в Румынии» стоит на автомашинах, станках и оборудовании, на тысячах различных изделий химической промышленности, которые можно встретить не только в Румынии, но и во многих странах мира.

А двадцать лет назад Румыния ввозила 95 процентов необходимых ей промышленных изделий, начиная от машин и кончая швейными иглами. Вывозила нефть и ввозила нефтепродукты, вывозила лес и ввозила спички...

До неузнаваемости преобразилось румынское село. В 1962 году, на четыре года раньше намеченного срока, была завершена коллективизация деревни. Румынская рабочая партия, народное правительство уделяют большое внимание развитию сельского хозяйства. За последние 12 лет для его нужд государство выделило свыше 23 миллиардов лей, обеспечило многими машинами, химическими удобрениями. Впереди—более широкая механизация, электрификация и химизация сельского хозяйства, плоды которых пойдут на пользу всему народу.

Расцветает румынская культура. Каждый пятый житель страны учится. В вузах готовится более ста тысяч будущих специалистов. Страна покрылась широкой сетью домов культуры, кинотеатров, театров, библиотек, читален и других культурно-просветительных учреждений.

Неизмеримо возрос международный авторитет Румынской Народной Республики. Вместе с Советским Союзом и другими социалистическими странами она добивается безотлагательного решения насущных международных вопросов: всеобщего и полного разоружения, ликвидации остатков второй мировой войны и позорной колониальной системы, укреплении всеобщего мира.

Цветет народная Румыния в великой семье братских социалистических стран. Мы, советские люди, гордимся славными ее делами, с большим уважением относимся к талантливому, трудолюбивому румынскому народу. Своим вдохновенным трудом он преображает свою родину, строит ее светлое, прекрасное будущее.

Больших успехов вам, румынские друзья!

Вл. ПАВЛОВ.



На снимке: новые студенческие общежития в Бухаресте.

Фото Аджерпресс—ТАСС

В НАШЕЙ ОБЛАСТИ

Автоматическая телефонная станция вступила в строй в совхозе „Горьковский" Омутинского производственного управления. Надежная телефонная связь установлена между фермами, бригадами, квартирами рабочих.

А. ЗЕНКИН.

□ □ □

На железнодорожную станцию Лабытнанги постоянно поступают грузы, адресованные для строителей газопровода Тазовское—Норильск. На днях сюда пришла 14 вагонов с деталями сборных деревянных домов. На лихтерах они будут отправлены в Тазовское—туда, где сооружается новый поселок строителей газопровода.

Ю. ЗИМИН.

□ □ □

Механизаторы сельхозартели „Родина" Ишимского производственного управления развернули сев риса.

Начала сеять рожь колхоз „40 лет Октября", „Кировский" и другие хозяйства.

Ныне в колхозах и совхозах управления под рожь отведены 22 тысячи гектаров.

Д. КИРИЛЛОВ.

Редактор М. Парфеник.

К НОВЫМ УСПЕХАМ В ТРУДЕ И ВОСПИТАНИИ!

(Окончание. Начало на 1 стр.)

вопросам работы интернатов, осуществлению всеобуча, подготовки школьных помещений к началу учебного года, а также бытового обустройства учителей.

Из года в год в нашей стране возрастает значение обучения без отрыва от производства, расширяется сеть, увеличивается число учащихся вечерних и заочных учебных заведений, в том числе общеобразовательных школ рабочей молодежи. Однако в нашем районе, несмотри на некоторые сдвиги, достигнутые за последние годы, дело с вечерним обучением продолжает оставаться неудовлетворительным.

В прошлом учебном году в вечерние школы рабочей молодежи поступало всего 119 человек, а на конец учебного года осталось только 93 человека, 79 из которых переведены и окончили школы. Такие результаты, казалось, должны были послужить темой для серьезного разговора на учительском совещании, но этого не произошло. В докладе заведующего районо работе вечерних школ было отведено всего несколько строк. Докладчик ограничился только цифровыми данными и констатацией фактов, не сделав попытки проанализировать причины. А потому это осталось не замеченным присутствующими. Никто из выступающих ни словом не упомянул о вечерней школе.

Этот факт невольно подсказывает вывод, что районо, педагогические коллективы еще не занимались вопросами организации работы вечерних школ и классов. Такое отношение может привести к повторению результатов прошлого года.

Педагогическому коллективу в текущем году надо проявить большую работу по вовлечению в вечерние школы рабочей молодежи всех юношей и девушек, кто не имеет восьмилетнего образования. Конечно, без помощи общественности с этой задачей не справиться. Потому учительские коллективы школ должны установить постоянную связь с руководителями предприятий, учреждений, партийными, комсомольскими и профсоюзными организациями.

В прошлом учебном году в работе педагогического коллектива района было немало хороших начинаний, способствующих улучшению постановки учебно-воспитательной работы. Все начинания должны получить дальнейшее развитие. Об этом обязаны прежде всего позаботиться районо, руководители педагогических коллективов. Надо дело поставить так, чтобы все то, что достигнуто отдельными педагогами, коллективами, стало достоянием всех учителей, всех школ. Как отмечалось на совещании, такого положения можно добиться лишь в том случае, если будет организован постоянный обмен передовым педагогическим опытом, широко развернуто соревнование. Необходимо также уделить постоянное внимание работе секций, шефской помощи педагогических коллективов средних школ педколлективам восьмилетних школ, а последних—учителям начальных классов.

УВАЖАЕМЫЙ ТОВАРИЩ!

Продолжается подписка на районную газету

„ЛЕНИНСКОЕ ЗНАМЯ"

Подписная цена на 4 месяца—32, на квартал—24, на месяц—8 копеек.

Выписать газету можно во всех отделениях районного узла связи.

ПИШИТЕ НАМ ПО АДРЕСУ:

с. Нижневартовск, Школьная, 11 редакция газеты

„Ленинское знамя".

Звоните по телефону 3—68

Нижневартовская типография Управления по печати Тюменского облисполкома

Заказ № 219 Тираж 1026

Пролетарии всех стран, соединяйтесь!

Ленинское знамя

Орган Нижневартовского районного партийного комитета КПСС и районного Совета депутатов трудящихся Тюменской области

Год издания 22-й | № 97 (1988)

ЧЕТВЕРГ, 27 августа 1964 года | Цена 1 коп.

БЫТ—НА ПЕРВЫЙ ПЛАН!

Замечательное будущее у нашего края. И если еще год-два назад говорилось как о чем-то далеком, то теперь, когда один за другим из недр бьют нефтяные фонтаны, когда сквозь лесные дебри и болота прокладывает себе путь богатырская техника, когда, наконец, на месте прежней тайги вырастают новые жилые дома, о прекрасном будущем нашего края мы говорим уже как о завтрашнем, да что о завтрашнем! о сегодняшнем дне.

О том, какое внимание уделяет Коммунистическая партия, Советское правительство использованию богатств севера Тюменской области, в том числе и нашего района, свидетельствует создание нефтепромысловых предприятий, бурное строительство, начавшееся в текущем году.

Со всех концов страны едут к нам строители, нефтеразведчики, промысловики. Подавляющее большинство из них едет сюда по велению сердца, с одним желанием — дать новую жизнь ранее глухому, неведомому краю: разведать богатства недр нашей Северной земли и направить их на службу коммунистическому строительству, построить промышленные предприятия, города, поселки. На эти цели выделены огромные средства. Со временем нефтеразведчики и промысловики построят замечательные поселки, проектами предусмотрен в которых весь комплекс благоустройства, коммунального хозяйства, культуры, торговли, здравоохранения. Но это не значит, что сейчас не надо бороться против недостатков в культурно-бытовом обслуживании, которых крайне много.

В настоящее время строители Нижневартовска по сути лишены возможности читать свежие газеты и журналы. Об этом не раз уже напоминалось начальнику районного узла связи и работникам «Союзпечати», однако все остается по-прежнему. Почта в поселок строителей регулярно не доставляется, не организована ежедневная торговля газетами и журналами, книгой.

Строители фактически до сих пор лишены возможности слушать радиопередачи. Нет в поселке электрического света, хуже того, руководители строительного управления и участка не позаботились даже о том, чтобы обеспечить строителей на время, пока решается вопрос об электрификации, керосиновыми лампами.

Особенно много недостатков в торговом обслуживании. Многие продукты и промышленные товары первой необходимости продаются с большими перебоями. У нас, например, есть все условия для того, чтобы в достатке обеспечить население Нижневартовска маслом, свежим молоком и молочными продуктами, а также рыбой, но торговля ими организована крайне плохо.

До сих пор много времени тратят строители на то, чтобы пообедать, так как пропускная способность столовой не соответствует контингенту.

Что греха таить, руководители Нижневартовского стройучастка не позаботились даже о том, чтобы полностью обеспечить рабочих умывальниками.

Дирекция киносети района в неразрешимую проблему превратила вопрос об организации кинопоказа в поселках строителей.

Много упреков со стороны строителей высказывается в адрес медицинских работников. И это заслуженно. За период существования строительных организаций в Нижневартовске в них еще не бывали медработники, хотя необходимость в этом есть.

Нельзя откладывать решение вопроса об организации мастерских бытового обслуживания, так как сейчас рабочие не могут нигде отремонтировать обувь, одежду и т. д.

Все эти недостатки можно устранить без особых затрат средств и времени. Но беда в том, что работники связи, райбольницы, торговли, культуры, а также руководители НПУ и стройучастка мало уделяют внимания созданию культурно-бытовых условий для строителей.

Забота о людях, об удовлетворении их материальных и духовных потребностей—основное содержание политики нашей партии и правительства. Этим и надо руководствоваться при решении вопросов культурно-бытового обслуживания.

НАШ ЗЕМЛЯК — ОТЛИЧНЫЙ ВОИН



Зорко охраняют мирный труд советского народа, строящего коммунистическое общество, воины Советской Армии и Военно-Морского Флота. В числе их есть и наши земляки. Об одном из них— В. Н. Герасимове, которого вы видите на этом снимке, и рассказывается в письме, присланном на воинскую часть, где служит Валерий Николаевич.

Член Ленинского комсомола Валерий Герасимов был призван на службу в прошлом году. До этого он жил в Мегионе.

Дисциплинированный и исполнительный, как пишет в своем письме командир подразделения, в котором служит Валерий, наш земляк несмотря на небольшой срок пребывания в части завоевал авторитет и хорошую славу среди своих товарищей и командиров. Он добросовестно выполняет свой долг перед Родиной.

Валерий Герасимов принимает активное участие в комсомольской работе и общественной жизни подразделения. Он отличник боевой и политической подготовки.

За время службы в рядах Советской Армии Валерий Герасимов не раз поощрялся командованием за отличное исполнение своих обязанностей.

9-я сессия районного Совета

25 августа состоялась сессия районного Совета депутатов трудящихся. Участники сессии заслушали и обсудили отчет о работе исполкома райсовета.

С докладом на сессии выступил председатель райисполкома Н. П. Мехальченко.

В прениях приняли участие председатель исполкома Мегионского сельсовета Я. И. Пермитин, заведующий районо М. И. Питер, директор рыбозавода С. П. Партымов, председатель правления райрыболовпотребсоюза М. Я. Петров, тракторист Мегионской нефтеразведочной экспедиции А. А. Зарубин, заведующий отделом культуры П. Т. Соловьев, директор коопзверопромхоза Ф. П. Усенко, начальник ОРСа Мегионской экспедиции А. М. Крюков, председатель исполкома Нижневартовского сельского Совета И. А. Шмпгельский, заведующий идеологическим отделом районного парткома В. П. Осколков, директор киносети района А. П. Лопажкин, начальник Нижневартовского стройучастка П. Н. Печерин, заведующий производственным отделом НПУ М. Г. Альхамов, секретарь районного парткома Л. В. Аксарин, заведующий оргинструкторским отделом исполкома Тюменского областного Совета депутатов трудящихся И. К. Холодин.

Подробный отчет о работе сессии районного Совета депутатов трудящихся читайте в одном из ближайших номеров.

ВЗРЫВ — ПОМОЩНИК ЗЕМЛЕДЕЛЬЦА

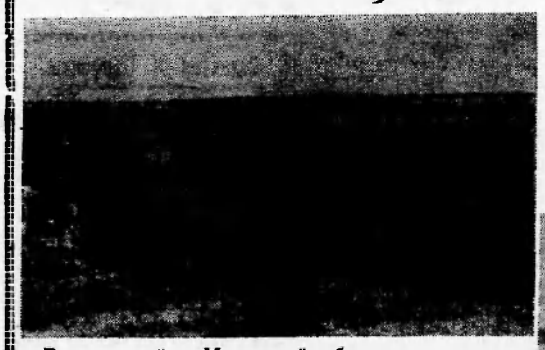

На снимке (слева): поле с кучами удобрений, подготовленных для разбрасывания при помощи взрыва,

внизу — взрывники готовят взрыв.

Фото Н. Акимова.

Фотохроника ТАСС



В ряде хозяйств Московской области проводились испытания нового способа внесения органических удобрений при помощи взрыва. Метод заключается в следующем. Удобрения вывозятся на поля и сгружаются кучами. В каждую из них закладывается взрывчатый материал. Все заряды соединяются последовательно с помощью провода, после чего происходит взрыв. Хорошо измельченные удобрения равномерным слоем разбрасываются на большом расстоянии.

Новый способ внесения удобрения дает большую экономическую выгоду хозяйствам, позволяет выполнить работы в сжатые сроки, снизить трудовые затраты.

ПЕРВАЯ ПОБЕДА НЕФТЯНИКОВ

Геологоразведчики и нефтедобытчики нашего округа, ведя пробную эксплуатацию скважин, одержали первую победу: 20 августа они завершили выполнение годового задания по добыче нефти.

Соревнование пионеров ханты-мансийской нефтиной целины продолжается. Принимаются меры к выполнению социалистических обязательств по добыче нефти в текущем году, ведутся большие работы по обустройству промыслов, строительству жилья, культурно-бытовых объектов, по подготовке к зиме.

К 25 августа в колхозах района заготовлено сена только 25 процентов к плану. Это вызывает серьезную тревогу. Если не принять срочных мер, общественное животноводство может остаться на зиму без кормов, это значит, что район недополучит тонны мяса, молока и молочных продуктов.

В настоящее время в колхозах района имеются сотни гектаров подкошенных трав, которые надо убрать в ближайшие 3-4 погожих дня.

Труженики района! Наш долг—оказать в этом практическую помощь.



ЭТИКИ ШТУРМУЮТ СЕВЕР

На снимке: скальные работы на левом берегу Вилюя.
Фото Э. Брюханенко.

Фотохроника ТАСС

ПЯТЬ ШАГОВ ОТВАГИ

УТРОМ первым к нему пришел бензопильщик Николай Рудзин. Они поздравили друг друга с праздником мая и подняли по полной калень

остальные го-
да шахматы.

день. Какой-то особенный, праздничный уют в квартире, неторопливый разговор женщин, доносящийся с кухни, предстоящая встреча за столом — все это создавало у Швалева тоже особенное праздничное настроение. Алексей почти машинально переставлял фигуры на доске и, поймав обрывок фразы, подумал: «Ну попался базист на язычок подружкам».

— А я ему и говорю: « Что ты, такой-сякой, Федор Иванович, ничего не завез к нашему дню. Мужья подарки не дарят нам из-за тебя, окаянного!»

«Это моя разоряется»,—отметил он.

— Э-э, да что там. Зажирел Гладков, заленился вконец.

А это голосок Валентины Черкашиной».

— Как ни печально, но тебе мат, хозяин, —довольно хохотнул Николай и предложил!

— Контровую?

Алексей согласился. Вдруг ему показалось, будто в комнате запахло гарью. Оглянулся на кухню: «Заговорились, хозяюшки! Что-то не досмотрели».

Но уже через несколько минут понял, что дело неладно. Уже оба выскочили в коридор и увидели: из квартиры Бурминского валит дым и какая-то женщина тщетно пытается сорвать замок на двери.

Молнией пронеслась мысль: «Жена соседа в больнице, в Нижневартовском, дома, наверняка, остались малыши». Всего несколько секунд понадобилось Швалеву, чтобы схватить топор, сбить замок и распахнуть дверь.

Николай Рудзин первый шагнул в клубы дыма и упал, едва переступив порог.

Тогда пошел Алексей. Мгновенно перехватило дыхание, застучало в висках. Он опустился вниз, на пол, и начал звать: «Саша! Игорек!».

На зов никто не ответил.

Швалев вспомнил, что дети обычно забиваются от огня куда-нибудь в угол, прячутся под стол, под кровать. А огонь уже где-то рядом, он сразу же всем телом почувствовал его жаркие объятия.

А в висках стучало все сильней и сильней. Дышать, кажется, совсем нечем. Даже подумалось: а зачем дышать? Зачем шевелиться, когда каждое движение с такой болью отдается в голове? Захотелось лечь и лежать, лежать, не двигаясь. Было похоже, что уходило сознание.

Слабый, словно через вату, стон откуда-то сверху заставил подняться на ноги. Алексей нашел мальчиков на кровати. Они завернулись в одеяло, которое жадно лизал огонь. Он обнял это огненное одеяло со свернувшимися в нем комочками, опустился на колени и пополз к двери. Идти у него не хватало сил.

Было очень тяжело. Так тяжело, как еще никогда, наверно, не было...

...Сосед, вальщик Бурминский, не был ему другом. Просто Алексей иногда заходил к нему и хорошо знал, что от кровати до выхода не больше пяти шагов. Никто не скажет, сколько времени прополз он эти пять шагов: минуту, три, десять. Когда появился на улице, люди увидели, что вместе с одеялом горит и его одежда. А когда они забрали у него детей, он свалился в снег...

— Так и было. Очнулся — все кончено. От нашего четырехквартирного дома остались головешки. Говорят сильно горел. А я вот потерял сознание, — неожиданно извиняющимся тоном произносит эти слова Алексей Швалев.

◆

К 20-летию со дня гибели М. Джалиля

В разгар Великой Отечественной войны, летом 1942 года, в боях на Волховском фронте без вести пропал татарский поэт Муса Джалиль. В те суровые дни многие пропали без вести, и подвиги героев долгие годы оставались неизвестными. Судьбу таких героев разделил и поэт-фронтовик Муса Джалиль. Его подвиг тоже мог остаться неизвестным, но друзья поэта, товарищи по оружию начали кропотливый поиск затерянных в войне героических страниц жизни Джалиля.

Первую весть о нем в конце войны принесли наши солдаты, штурмовавшие Берлин. Во дворе освобожденной тюрьмы Моабит обнаружили записку, торопливо написанную на странице какой-то книги.

«Я, татарский писатель Муса Джалиль, заключен в Моабитскую тюрьму как пленный, которому предъявлены политические обвинения, и, наверное, буду скоро расстрелян. Если кому-нибудь из русских попадет эта запись, пусть передадут привет от меня моим товарищам писателям в Москве»

Солдаты переслали записку в Союз писателей.

Прошло еще немало времени, и вот из Бельгии, из советского посольства, пришел пакет с блокнотом, в котором были записаны стихи поэта. Этот блокнот сохранил, а потом передал в советское посольство товарищ Джалиля по тюремной камере бельгийский партизан Андре Тиммерман.

Так стихи Джалиля уже после его смерти пришли на Родину поэта — в Советский Союз. В одном из них — «Прости, Родина!» — поэт писал:

Кто посмеет сказать, что я тебя предал?
Кто хоть в чем-нибудь бросит упрек?
Волхов — свидетель: я не струсил,
Пылинку жизни моей не берег...

В годы культа Сталина кто-то все же бросил грязную тень на светлое, чистое имя поэта. Пополз подлый слушок: Джалиль был в плену, наверное, он предатель.

Но партийная справедливость восторжествовала. Доброе солдатское имя Мусы Джалиля было восстановлено. Советское правительство присвоило поэту высокое звание Героя Советского Союза. Он посмертно стал лауреатом Ленинской премии. Сборник его стихов, спасенных бельгийским партизаном, назвали «Моабитской тетрадью».

Стал известен и героический путь поэта-патриота.

Тяжело раненный, Муса Джалиль был брошен в фашистский лагерь военнопленных, терпел побои, голод, издевательства. Но жестокость врага не сломила воли поэта, он остался солдатом. В глубоком подполье Джалиль организует побеги, распространяет среди товарищей уверенность, мужество в сердца товарищей.

По заданию нелегальной партийной организации Муса Джалиль вступает в националистический легион «Идель — Урал», созданный гитлеровцами для борьбы против Советского Союза. Идет туда, чтобы вести там подрывную работу. В самом центре фашистской берлоги Джалиль создал широкую подпольную организацию. Затея гитлеровцев послать советских людей воевать против своего же народа была сорвана.

Подпольщики готовились к еще более широкому восстанию в лагерях, но осуществить это им не удалось. В августе 1943 года в результате предательства Джалиль и его товарищи были арестованы. Но и в тюрьме закованный в кандалы поэт продолжал писать страстные патриотические стихи.

Его казнили осенью 1944 года.

О судьбе Джалиля и его товарищей удалось многое узнать. Но поиски все еще продолжаются. Почти через двадцать лет после трагических событий удалось выяснить еще одну важную подробность: группа Джалиля входила в широкую подпольную организацию советских военнопленных, которая носила примечательное название — «Берлинский комитет ВКП (б)». Можно надеяться, что дальнейшие поиски принесут новые открытия.

В СТРАНАХ КАПИТАЛА

● «Именно в сельскохозяйственных районах можно найти **самую отчаянную и беспросветную нужду**, какая только есть и Соединенных Штатах»,—констатирует известный американский исследователь М. Харрингтон. А Министр земледелия США О. Фриман уточняет: «**Три четверти семей американцев, обитающих в сельской местности, живут в нищете**». За последние десять лет **8 миллионов американцев покинули свои разорившиеся фермы**, пополнили армию безработных в городах пли бездомных, бесправных батраков.

● «**Едва сводит концы с концами** около 100 тысяч мелких фермеров **Ирландской республики**, существуя на мизерный доход»,—заявил один из руководителей Национальной ассоциации фермеров Т. Кэхилл. Сельскохозяйственная политика правительства республики отвечает интересам крупных землевладельцев, способствует разорению фермеров.

● Из 12 миллионов земледельцев **Бразилии 10 миллионов обрабатывают помещичью землю**. Труд их оплачивается гроша ми, латифундисты (помещики) обращаются с ними, как феодальные владыки времен средневековья, не останавливаясь перед физическими расправами за «косой взгляд», «крамольные мысли», «недобросовестную работу». Многие латифундисты содержат свои собственные войска — банды профессиональных убийц, расправляющихся с неугодными. Даже буржуазный американский журнал «Атлантик» пишет, что бразильские крестьяне, «будучи сельскохозяйственными рабочими или издольщиками на плантациях, работают в условиях рабской системы, принявшей лишь более замаскированные формы».

● Только **за один прошлый год** более 50 тысяч крестьян **ФРГ** вынуждены были уйти из деревни, оказавшись не в состоянии обеспечивать себе хлеб насущный. Всего же начиная с 1949 года здесь **разорилось почти полмиллиона мелких и средних хозяйств.**

В западногерманских селениях, как сообщает печать, все чаще можно увидеть огромные черные полотнища, на которых написано: **«Защищайся, крестьянин!»**

● По данным, опубликованным газетой «Унита», в одной лишь области Эмилия-Романья, в **Италии**, насчитывается **2546 брошенных земельных участков.** Общая площадь этих участков составляет 3,67 процента всей обрабатываемой земельной площади в области.

За послевоенные годы деревню покинуло уже более 1,5 миллиона итальянских крестьян. Они бегут в трущобы Неаполя, в пригородные лачуги Милана, похожие на собачьи конуры, в другие страны, бегут куда глаза глядят. Их гонит жестокая эксплуатация, безысходная нищета.

Редактор М. Парфенюк.

УВАЖАЕМЫЙ ТОВАРИЩ!

Продолжается подписка на районную газету

„ЛЕНИНСКОЕ ЗНАМЯ“

Подписная цена на 4 месяца — 32, на квартал — 24, на месяц — 8 копеек.

Выписать газету можно во всех отделениях районного узла связи.

Трехугольную печать корликовской сберегательной кассы № 5939/06, утерянную контролером В.В.Пылиным, считать недействительной.

ЦЕНТРОСБЕРКАССА

ПИШИТЕ НАМ ПО АДРЕСУ:
г. Нижневартовск, Школьная, 11
редакции газеты
„Ленинское знамя“.
Звоните по телефону 3—68

Нижневартовская типография Управления по печати Тюменского облисполкома

Пролетарии всех стран, соединяйтесь!

Ленинское знамя

Орган Нижневартовского районного партийного комитета КПСС и районного Совета депутатов трудящихся Тюменской области

Год издания 23-й | ВОСКРЕСЕНЬЕ, 30 августа 1964 года | № 69 (1977) | Цена 1 коп.

Послезавтра первый звонок

Вот и конец лета. Через день первое сентября, когда гостеприимно распахнутся двери школ и миллионы советских детей после летнего труда и отдыха сядут за парты, чтобы продолжить учебу. Ждали этого дня и готовились к нему не только школьники и учителя, а вся страна: заводы и фабрики готовили к этому сроку приборы и оборудование, полиграфисты спешили обеспечить учеников учебниками, строители делали все,чтобы сдать в эксплуатацию новые школы,работники транспорта старались доставить во все концы страны все необходимое...

Много трудилась в период летних каникул и общественность нашего района, чтобы организованно начался учебный год во всех школах района. Былинские школьники получили в подарок новую школу,учащиеся Ларьякской школы—капитально отремонтированный интернат и так далее. Все необходимое для учебы сделано и в других школах района и интернатах. Через несколько дней будут готовы к работе новые школы в Мегионе и Нижневартовске. Во все населенные пункты района доставлены учебники и необходимые принадлежности.

Не без внимания остались и учителя. Коммунистическая партия и Советское правительство решили вопрос о повышении им заработной платы.

В августе Центральный Комитет партии и Совет Министров приняли постановление об изменении сроков обучения в средних общеобразовательных трудовых политехнических школах с производственным обучением.

Проявляя постоянную заботу о школе, Коммунистическая партия, советский народ вместе с тем ставят задачу— неустанно совершенствовать их работу по воспитанию и обучению подрастающего поколения.

В минувшем учебном году школы нашего района добились некоторых положительных результатов. Однако в работе школ было еще немало недостатков. В наступающем учебном году школьным коллективам совместно с родителями и всей общественностью надо будет продолжить борьбу за ликвидацию второгодничества, осуществить всеобуч, значительно улучшить постановку воспитательной работы.

Успешное осуществление этих задач явится достойным ответом учителей и учащихся на заботу партии и народа.

Послезавтра первый звонок. С наступающим новым учебным годом вас, дети, вас, наставники! Больших успехов вам в учебе и труде!

■ ■ ■

ИДЕТ ЗАГОТОВКА ЯГОД

Большое внимание в текущем году уделяет коллектив Ларьякского отделения кооп-зверопромхоза заготовке дикорастущих.К 20 августа здесь заготовлено более 100 центнеров ягод. Десятки центнеров голубичного варенья поступило в торговую сеть. Оно пользуется широким спросом.

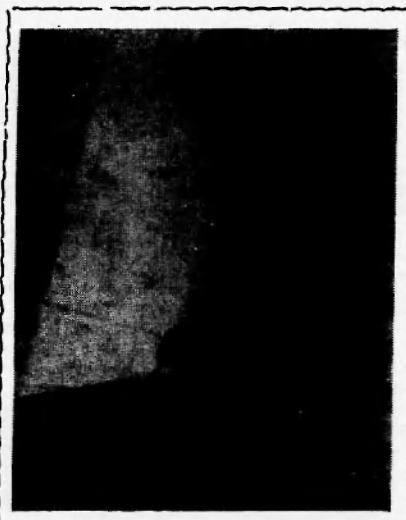

Часто имя Михаила Ильича Каролина, которого вы видите на этом снимке, называют на собраниях коллектива, ставят в пример другим. И это не случайно. Не один год Михаил Ильич работает столяром в Нижневартовском рыбозаводе, и всегда показатели его труда высоки. «Не было в этом году такого месяца,—рассказывает председатель заводского комитета Ю.И. Потапов,—чтобы М. И. Каролин выполнял месячную норму менее чем на 160 процентов».

Не так давно Михаилу Ильичу присвоено звание ударника коммунистического труда.

Фото В. Шмигельского.

Каждое изделие будет прибыльным

Кемерово. Горячую поддержку нашла у Кузнецких химиков инициатива коллективов пятнадцати московских предприятий, решивших добиться безубыточного производства каждого изделия. На собрании актива Кемеровского азотнотукового завода, посвященном обсуждению патриотического почина столичных заводов, а затем на рабочих собраниях были намечены конкретные мероприятия, осуществление которых в скором времени позволит во всех цехах выпускать безубыточную химическую продукцию. Это даст к концу 1966 года один миллион рублей прибыли.

На предприятии созданы на общественных началах и уже включились в работу 22 экономических совета и 112 групп в цехах и на важнейших участках. Они изучают резервы экономии сырья, материалов, электроэнергии, сокращения отходов производства, повышения качества продукции. Активизировали свою деятельность заводская организация Всесоюзного химического общества имени Менделеева и общественный научно-исследовательский институт.

ВЕРНУТЬ БЫЛУЮ СЛАВУ

В начале текущего года все лесопункты Сургутского леспромхоза брали повышенные обязательства. Замечательные мероприятия по досрочному выполнению плана лесозаготовок и снижению себестоимости единицы продукции намечал и Октябрьский лесопункт. В первые месяцы этого года дела в лесопункте шли неплохо. Он был передовым лесопунктом в леспромхозе. Однако потом темпы заготовки и вывозки древесины были необоснованно снижены. И как результат, в настоящее время октябрьские лесозаготовители занимают предпоследнее место в предприятии.

Так, если в целом по леспромхозу годовое задание к 20 августа было выполнено на 69,7 процента,то Октябрьский лесопункт выполнил его на 67,8 процента. Особенно плохо работал лесопункт в июне, июле, а также в первой половине августа.

На сегодняшний день не только лесопункт в целом, но и даже передовые бригады, возглавляемые тт Ларионовым и Филатовым, не справились с выполнением заданий.

Неудовлетворительный ход лесозаготовок говорит о том, что руководители лесопункта недостаточно уделяют внимания мобилизации коллектива на выполнение взятых обязательств. Если бы начальник лесопункта тов. Мартьянов и председатель цехового комитета профсоюза тов. Первухин по-настоящему занимались организацией труда, то разве нельзя было бы устранить частую сменяемость состава малых комплексных бригад, наладить учет, что сейчас можно встретить на каждом шагу.

Много серьезных недостатков допускается в организации соревнования. Особенно слабо налажено соревнование за коммунистический труд. Во всем лесопункте в этом виде соревнования участвует всего восемь бригад. Большая вина в этом профсоюзной комиссии по производственно-массовой работе, которая слабо влияет на повышение трудовой активности и инициативы рабочих,инженеров и техников, дело дошло до того, что многие малые комплексные бригады не имеют своих производственных обязательств.

Хозяйственные руководители, партийная и профсоюзная организации не посчитали нужным разъяснить рабочим условия социалистического соревнования, объявленные Средне-Уральским совнархозом на 1964 год.

(Окончание на 2 странице)

СЕГОДНЯ—ДЕНЬ ШАХТЕРА



КЕМЕРОВСКАЯ ОБЛАСТЬ.Ко Дню шахтера коллектив седьмого участка Осинниковской шахты «Капитальная-2» решил выполнить девятимесячное обязательство, выдав сверх плана 20.000 тонн топлива.Отлично работают на участке бригады горняков под руководством А. Ускова и П. Черентаева.

На снимке (слева направо): А. Усков, П. Черентаев и горный мастер парторг участка А.Иванов.

Фото Л.Ларина. Фотохроника ТАСС

Советские гости на чехословацкой земле

28 августа партийно-правительственная делегация Советского Союза во главе с Первым секретарем ЦК КПСС, Председателем Совета Министров СССР Н. С. Хрущевым знакомилась с достопримечательностями Пражского кремля.

В знаменитом Владиславском зале, где по традиции избирают главу государства, сейчас развернута грандиозная выставка „Великая Моравия", посвященная 1100-летию прихода византийской миссии Кирилла и Мефодия в Моравию. Глава Советского правительства и другие члены Советской делегации с интересом ознакомились с ценнейшими экспонатами, свидетельствующими о широких культурных связях чешских и моравских славян с Византией и Русью.

Советские гости побывали на самой маленькой улице в Праге, именуемой „Златой улочкой". Это живая страница средневековой культуры. Здесь в маленьких домиках, сохранившихся до наших дней такими, какими они были сотни лет назад, собраны уникальные изделия чехословацких умельцев.

Радостным был этот день для пражских пионеров. К ним в Дом чехословацких детей в кремле пришли Никита Сергеевич Хрущев и Антонин Новотный. Маленькие хозяева Дома показали советским гостям свой чудесный дворец.

В тот же день советская делегация прибыла в город Банска-Быстрицу—центр Словацкого национального восстания. Вместе с ней сюда прибыли Первый секретарь Центрального Комитета КПЧ, Президент республики Антонин Новотный и другие руководители Чехословакии.

Советская делегация и чехословацкие руководители примут участие в торжествах, посвященных 20-летию Словацкого национального восстания.

Тысячи трудящихся восторженно приветствовали дорогих гостей на аэродроме и улицах города.

ТАСС



29 августа 1964 года трудящиеся Чехословацкой Социалистической Республики широко отметили 20-ю годовщину Словацкого народного восстания, которое явилось поворотным пунктом в истории Чехословакии. Установившийся в результате восстания народно-демократический строй создал самые благоприятные условия для справедливого национального и социального развития чехов и словаков. Большую военную помощь восставшим оказал Советский Союз. Плечом к плечу с чехословацкими партизанами сражались советские бойцы и командиры.

На снимке: так выглядит новый район в Банска-Быстрице—центре Словацкого народного восстания.

Фото ЧТК—ТАСС

Слово тюменских хлеборобов:

32 МЛН ПУДОВ

Колхозники, рабочие совхозов, специалисты сельского хозяйства Тюменской области, выполняя решения декабрьского и февральского Пленумов ЦК КПСС, отвечая на заботу Центрального Комитета партии и Советского правительства о тружениках села, направляют свои усилия на то, чтобы достойно встретить предстоящую 47-ю годовщину Великой Октябрьской социалистической революции.

В текущем году колхозы и совхозы нашей области вырастили хороший урожай и сейчас развертывают соревнование за проведение уборочных работ в сжатые сроки и без потерь.

Подчитаем свои возможности, труженики сельского хозяйства Тюменской области решили в 1964 году продать государству хлеба 32 миллиона пудов, что на 3,4 миллиона пудов больше, чем предусмотрено планом.

Наибольшее количество зерна дадут хозяйства Ялуторовского производственного управления—6 миллионов пудов. На 4—4,5 миллиона пудов зерна засыплют в закрома Родины колхозы и совхозы Ишимского, Казанского и Голышмановского производственных управлений.

Принимая высокие обязательства по продаже хлеба государству, колхозы и совхозы полностью обеспечат себя высококачественными сортовыми семенами, выделят необходимое количество хлеба колхозникам, создадут фуражные фонды для общественного скота и птицы. Колхозы и совхозы заготовят в достатке грубые и сочные корма для общественного животноводства, вовремя посеют озимые, вспашут зябь и завезут на поля заготовленные удобрения.

Труженики сельского хозяйства Тюменской области заверяют ЦК КПСС и лично товарища Никиту Сергеевича Хрущева, что они с честью выполнят взятые обязательства и внесут свой достойный вклад в создание изобилия продуктов в нашей стране.

Обязательства обсуждены и приняты в колхозах, совхозах и производственных управлениях Тюменской области.

Между тем эти условия направлены в первую очередь на дальнейшее совершенствование соцсоревнования между комплексными лесозаготовительными бригадами, а также между рабочими ведущих профессий лесной промышленности. По лесосечным работам, как предусмотрено условиями, победителями в социалистическом соревновании будут признаны малые комплексные бригады, обеспечивающие выполнение плана при равных производственных условиях и наивысшие: среднемесячную выработку на бригаду за квартал, производительность на машино-смену трелевочного механизма и одного рабочего в день, экономию троса и горюче-смазочных материалов.

На вывозке леса победителем в соцсоревновании будут признаны водители лесовозных машин, обеспечивающие при равных условиях выполнения плана наивысшую среднемесячную выработку за квартал на работающую машину, коэффициент использования машин, экономию горюче-смазочных материалов и авторезины.

По нижним складам победителем в соревновании признаются коллективы, работающие на разделке древесины и обеспечивающие выполнение плана и наивысшую среднемесячную выработку при разделке хлыстов электропилами на одного рабочего, наибольший выход деловой древесины и важнейших сортиментов.

Звание «Лучшая комплексная заготовительная бригада Средне-Уральского совнархоза» может быть присвоено вновь или сохранено 16 бригадам. Коллективам бригад-победителей соревнования вручается денежная премия в сумме 125 рублей каждой.

Звание «Лучший шофер лесовозного автомобиля Средне-Уральского совнархоза» может быть присвоено или сохранено 6 шоферам с вручением денежных премий в сумме 25 рублей каждому.

Лесозаготовительным бригадам, завоевавшим первенство в соревновании вручается свидетельство: «Лучшая лесозаготовительная бригада Средне-Уральского совнархоза». Соответствующее свидетельство вручается также рабочим, которым присваивается звание «Лучший рабочий». Передовые люди награждаются Почетными грамотами управления лесной промышленности и обкома профсоюза. Рабочие комплексных бригад, в течение года державшие первенство в социалистическом соревновании, представляются к награждению значком «Отличник социалистического соревнования РСФСР» или «Почетный мастер лесозаготовок и лесосплава».

Там, где эти условия доведены дело обстоит иначе. Вот пример. Юганский лесопункт в первом квартале был отстающим, теперь вышел в передовые. К 20 августа годовое задание он выполнил на 73,5 процента, а план третьего квартала—на 70,9.

На Юганском лесозаготовительном участке одну из малых комплексных бригад возглавляет Федор Васильевич Меркулов. По итогам работы за семь месяцев этот коллектив завоевал первое место в социалистическом соревновании. При плане 5128 кубометров бригада стрелевала и отгрузила на нижний склад 6075 кубометров леса. Этот успех не пришел сам по себе. Федор Васильевич работает на нашем предприятии вот уже пять лет. И все это время он не расстается с бензомоторной пилой «Дружба». За эти годы Ф.В.Меркулов накопил большой практический опыт, хорошо узнал технологию производства. Он требователен ко всем членам бригады. Все это обеспечивает бригаде производственный успех. В этом же коллективе работает тракторист А.Н.Возьмилов. Он хорошо знает свою машину, трудится честно и добросовестно.

С уважением называют у нас имена мастеров своего дела рабочих Лялинского лесопункта тт Ромазанова, Солдатова и Тихомирова, а также рабочих с Островного лесоучастка тт Ехрычева, Новожилова и других.

Главную роль в выполнении установленных планов играет работа малых комплексных бригад. Поэтому комплектованию их надо уделять самое серьезное внимание. При создании малых комплексных бригад необходимо учитывать стаж работы, опыт, квалификацию и индивидуальные качества каждого человека. От того, как скомплектована бригада зависит ее дальнейшая работа, производственные успехи. В таких коллективах нет места лодырям, прогульщикам и всем тем, кто старается пожить за чужой счет.

Долг общественных организаций лесопункта: широко развернуть соревнование за повышение производительности труда, за безусловное выполнение плана каждой бригадой.

г. ПРОВОДНИКОВ,
председатель рабочкома Сургутского леспромхоза,
с. АНТУФЬЕВ,
инженер.

(Окончание. Начало на 1 стр.)

Информация ТАСС

Оружие предназначалось террористическим бандам

ДЖАКАРТА. Индонезийские военные власти захватили на побережье Южного Сулавеси большую часть оружия и боеприпасов западных образцов, нелегально доставленную из Малайзии, передает корреспондент индонезийского агентства АНТАРА из Макасара (столица острова Сулавеси). Захваченные вооружение и боеприпасы предназначались для антиправительственных террористических банд. Агентство указывает, что эти вооруженные банды являются «оружием иностранной подрывной деятельности против Республики Индонезии».

Атомным лодкам нет места в японских портах

ТОКИО. Правительство Японии должно отказать в заходе в японские порты американским атомным лодкам. Такое требование выдвинула Социалистическая партия Японии.

Это требование руководство партии вручило генеральному секретарю правительства в связи с появившимися сообщениями о том, что правительство Японии в скором времени намерено разрешить американским атомным подводным лодкам заходить в порты Японии.

Выступление президента Джонсона

Атлантик-сити, 28 августа. Специальные корреспонденты ТАСС передают: президент Джонсон выступил на съезде демократической партии с речью. Он официально дал согласие баллотироваться на пост президента США на предстоящих выборах и изложил свою программу.

За рубежом

ЦЕННАЯ РЕЛИКВИЯ

ВАРШАВА. В старом здании в местечке Цыбице (Зеленогурское воеводство) найдено под полом знамя организации Коммунистической партии Германии. Оно пролежало там 31 год и было спрятано немецкими коммунистами в 1933 году после прихода к власти Гитлера и установления фашистского террора.

Триумвират марионеток

НЬЮ-ЙОРК. 28 августа. Агентство Ассошиэйтед Пресс, ссылаясь на дипломатические круги в Сайгоне, сообщило о том, что южно-вьетнамская военная хунта на своем заседании избрала для управления страной триумвират генералов Нгуэн Кхань, Зыонг Ван Минь и Чан Тхаем Кхиема. Военная хунта решила также самораспуститься.

Эти же источники сообщают, что триумвират будет действовать до избрания национальным конгрессом главы государства.



Демократическая Республика Вьетнам. С большим вниманием и заботой ухаживают работники госхоза Мок Хау за молодыми посадками чайных кустов. В нынешнем сезоне с каждого из 500 гектаров предполагается собрать по 2 тонны чайного листа.

На снимке: опрыскивание чайных кустов в госхозе Мок Хау.

Фото ВИА—ТАСС

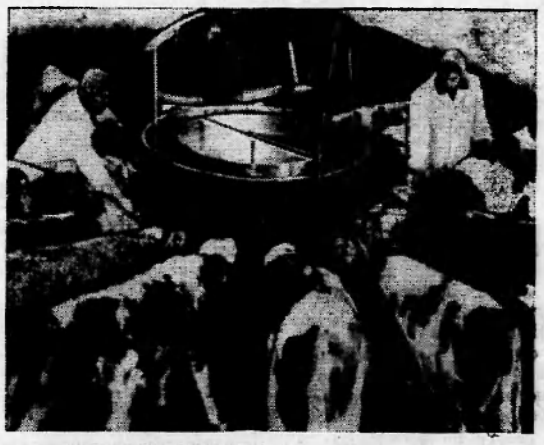

За последние годы Румынская Народная Республика достигла больших успехов в развитии животноводства. В прошлом году в государственных и коллективных хозяйствах страны насчитывалось 2,4 миллиона голов скота. Это почти на 1.250.000 голов больше, чем в 1962 году.

На снимке: автоматическая кормушка для телят в коллективном сельском хозяйстве Пантелимон Бухарестской области.

Фото Аджерпресс—ТАСС

Редактор М. Парфенюк.

УВАЖАЕМЫЙ ТОВАРИЩ!

Продолжается подписка на районную газету

„ЛЕНИНСКОЕ ЗНАМЯ"

Подписная цена на 4 месяца—32, на квартал—24, на месяц—8 копеек.

Выписать газету можно во всех отделениях районного узла связи.

Охтеурскому рыбкоопу срочно ТРЕБУЮТСЯ **старший бухгалтер, плотники** на строительство магазина, **продавец.**

Обращаться в правление рыбкоопа. **Правление.**

ПИШИТЕ НАМ ПО АДРЕСУ:

с. Нижневартовск, Школьная, 11 редакции газеты

„Ленинское знамя".

Звоните по телефону 3—68

Нижневартовская типография Управления по печати Тюменского облисполкома

Заказ № 222 **Тираж 1026**

СЕНТЯБРЬ

Пролетарии всех стран, соединяйтесь!

Ленинское знамя

Орган Нижневартовского районного партийного комитета КПСС и районного Совета депутатов трудящихся Тюменской области

Год издания 24-й | ЧЕТВЕРГ, 3 сентября 1964 года | № 99 (1913) | Цена 1 коп.

Повышать боевитость стенной печати

На всех этапах борьбы партии за победу нового общества верным помощником, неутомимым пропагандистом ее идей и политических линий, ее практических и организационных мер выступала и выступает коммунистическая печать.

Наш народ любит свою печать и принимает непосредственное участие в ее работе. И это понятно: цели ее неразрывно связаны с устремлениями советских людей, строящих коммунизм.

Значительно поднялась за последние годы и роль стенной печати. На предприятиях, в колхозах, учреждениях—повсюду выпускаются стенные газеты, листки, «молнии». Отрадно отмечать, что за последние годы значительно улучшилась работа стенной печати и в нашем районе. Первичные партийные, профсоюзные и комсомольские организации больше стали вникать в деятельность редколлегии, направлять их работу.

В числе лучших стенных газет предприятий и учреждений района стенгазеты Мегионской экспедиции (редактор тов. Колтынаев), строительного управления 11 (редактор тов. Журин), Вампугольской бригады колхоза «Красное знамя» (редактор тов. Слинкина) и другие. Эти газеты всесторонне отражают жизнь своих коллективов, непримиримо относятся к недостаткам, добиваются их устранения. Однако положительные примеры работы отдельных редколлегий не говорят еще о том, что все стенные газеты района отвечают требованиям сегодняшнего дня, что все партийные организации уделяют стенной печати постоянное внимание, контролируют и направляют ее работу.

Плохо еще работают редколлегии стенной печати Ларьякского участка, Б-Тарховского рыбпункта, Октябрьского лесопункта. Здесь стенгазеты выходят редко, слабо отражают жизнь коллективов.

Задача первичных партийных организаций — оживить работу стенной печати, сделать ее наступательной, боевитой, в полной мере отображающей жизнь коллективов, превратить стенную печать в активного помощника в борьбе за выполнение социалистических обязательств.

Для этого надо прежде всего установить постоянный партийный контроль за работой редколлегий стенных газет, всячески развивать их инициативу, творческую активность. Партийные, профсоюзные и комсомольские организации, руководители предприятий и учреждений должны добиться того, чтобы по каждому, особенно по критическому выступлению стенной печати принимались соответствующие действенные меры.

ОДИН ИЗ ЛУЧШИХ



Два с небольшим года назад, закончив службу в Советской Армии, приехал на работу в Мегионскую нефтеразведочную экспедицию Василий Гандюк. За ним руководство экспедиции закрепило АТА. С тех пор и зимой и летом в любую погоду Василий в пути. Уже не один десяток тысяч километров намотал он по таежным дорогам, доставляя на буровые рабочих и грузы.

Не было еще такого случая, чтобы машина, за которой работает Василий Гандюк не вышла в рейс в положенное время по вине водителя. Она всегда содержится в отличном техническом состоянии.

Василий Гандюк—не только замечательный труженик. Он принимает активное участие в проведении общественных мероприятий. А когда началось соревнование за коммунистическое отношение к труду, Василий одним из первых взял обязательство бороться за звание ударника коммунистического труда. Своей цели он добился. Около двух месяцев назад это почетное звание ему было присвоено.

Василий Гандюк один из лучших тружеников экспедиции и в настоящее время.

На снимке: В. Гандюк.

Фото В. Шмигельского

К первому сентября в колхозах района заготовлено 26840 центнеров сена, или 39 процентов к плану.

В колхозе «За мир» застоговано 3500 центнеров из 12000, предусмотренных планом в артели «Новая жизнь»-5960 из 18000, «Красное знамя»-5980 из 14200, имени Калинина 11400 из 25360

За декаду прирост по району составил 10190 центнеров. Это значительно меньше, чем за тот же период прошлого года, а всего сена нынче заготовлено на 21990 центнеров меньше по сравнению с минувшим годом.

Колхозники и колхозницы, рабочие, инженерно—технические работники и служащие шефствующих предприятий и учреждений района! Примем все меры, используем все возможности, чтобы обеспечить весь общественный скот грубыми кормами, создадим условия для дальнейшего роста производства продуктов животноводства!

Все силы—на заготовку кормов для общественного животноводства!

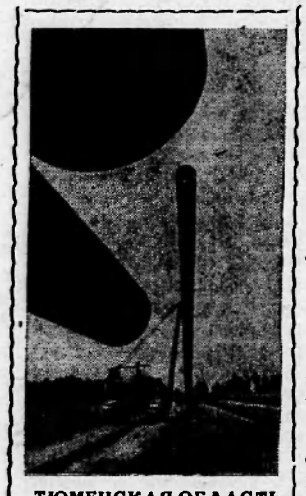

ТЮМЕНСКАЯ ОБЛАСТЬ. В Сибири началось строительство нефтепровода Шаим—Тюмень. Его протяженность—436 километров.

Работу ведут коллективы трестов, имеющие богатый опыт прокладки трубопроводов.

Помимо укладки труб, строителям предстоит возвести насосные станции и построить в поселке Шаим целый городок из двухэтажных домов общей жилой площадью 7 тысяч квадратных метров.

Укладывая трубопровод, строители пройдут через глухую тайгу, болотные топи. Они форсируют реки Туру, Танду и десятки мелких речушек.

Строительство нефтепровода Шаим—Тюмень закончится в конце 1965 года.

На снимке: подготовка труб к доставке на трассу

Фото И. Сапожкова.

Фотохроника ТАСС

ИСПОЛКОМ ДЕРЖИТ ОТЧЕТ

Как уже сообщала наша газета, в конце августа в Нижневартовске состоялась сессия районного Совета депутатов трудящихся, на которой обсуждался отчет о работе исполкома райсовета.

На ряду с вопросами производства большое внимание уделили участники сессии организации культурно-бытового обслуживания населения. Говоря о работе учреждений и предприятий социально-бытового назначения, выступающие в прениях отмечали то, что за последние годы в сфере культурно-бытового обслуживания произошло немало отрадных изменений. Однако вместе с тем, участники сессии вскрывали серьезные недостатки.

Особенно много их в организации работы торговых предприятий.

Так, председатель исполкома Мегионского сельсовета Я. И. Пермитин говорил о том, что по вине работников рыбкоопа в Мегионе допускаются перебои в снабжении населения хлебом, до сих пор не работает выстроенный в текущем году магазин.

Директор рыбозавода С. П. Нартымов отмечал в своем выступлении неудовлетворительную организацию торгового обслуживания рыбаков.

Много недостатков как, говорилось в выступлении тракториста Мегионской экспедиции А. А. Зарубина, имеется в работе торговых предприятий ОРСа Мегионской экспедиции. Все магазины ОРСа работают без учета особенностей предприятия. Часто получается так, что рабочие, занятые на работах с выездом, не могут приобрести товары первой необходимости.

—До сих пор,—говорит тов. Зарубин,—не решен вопрос об увеличении пропускной способности столовой. И для того, чтобы пообедать приходится тратить полтора-два часа.

—Больше года уже прошло,—отмечает в своем выступлении председатель исполкома Нижневартовского сельсовета И. А. Шмигельский,—как в Нижневартовске создан промкомбинат, но в бытовом обслуживании ничего не изменилось. В поселке не открыто ни одной мастерской бытового обслуживания, нет фотографии. Швейная мастерская и парикмахерская, существовавшие ранее, не удовлетворяют потребностей, но они не расширяются.

С большой озабоченностью говорили участники сессии о том, что в районе медленно развертывается строительство магазинов, складских помещений. Так, в Мегионском ОРСе нет ни одного магазина, который бы позволял сделать необходимую выкладку товаров.

Не удовлетворяет требований сегодняшнего дня и организация работы культурно-просветительных учреждений. В деятельности клубов до настоящего времени не изжита сезонность. Если в зимнее время в клубах и домах культуры (правда, не во всех) работают кружки художественной самодеятельности, чего нет летом. В ряде населенных пунктов только потому, что нет оборудованных моторных и аппаратных, месяцами не демонстрируются кинофильмы. Не проявляется, должной заботы о культурно-просветительных учреждениях со стороны руководителей отдельных предприятий. В Мегионе, например, до сих пор не доведено до конца строительство сельского клуба (недоделано фойе и одна из комнат), нет сидений в зрительном зале. Причина этого та, что у колхоза, который строил этот клуб, нет средств, а руководители экспедиции и стройуправления считают так, что им-де нет дела до клуба, хотя их рабочие проводят там свой досуг.

(Окончание на 2-ой странице)



МОСКОВСКАЯ ОБЛАСТЬ. Вместе со всем советским народом коллектив учителей Семеновской сельской школы Ступинского района сердечно благодарит родную партию, Советское правительство за заботу об учителях. В ответ на решения сессии Верховного Совета СССР они обещают отдать все силы тому, чтобы подрастающее поколение было трудолюбивым, беззаветно преданным своей Родине.

Более 30 лет работает сельской учительницей Вера Ивановна Буцева. Много ее воспитанников стало учителями. Она часто с ними переписывается, передает свой богатый опыт. Коммунистка Буцева ведет большую общественную работу среди сельского населения.

На снимке: сельские учителя (слева направо) В.И.Буцева, Л.А.Буцева, З.П.Торцева и М.И.Орлова направляются для проведения бесед с населением.

Фото Н.Акимова. Фотохроника ТАСС

Языком цифр

◆ Половина работающего населения нашей страны имеет среднее или высшее образование. Такого уровня образования не знает ни одна капиталистическая страна.

◆ Только в общеобразовательных школах учатся свыше 44 миллионов человек. Более 4 миллионов из них совмещают учебу с работой на производстве.

◆ В высших и средних специальных учебных заведениях страны учатся 6,2 миллиона человек.

◆ В нашей стране 40 университетов, более 700 высших и более 3500 средних специальных учебных заведений.

◆ Сейчас у нас дипломированных инженеров в народном хозяйстве в 2 раза больше, чем в США.

◆ Советское государство по существу взяло на себя все расходы по воспитанию и обучению подрастающего поколения. В 1963 году расходы на народное просвещение составили 13,8 миллиарда рублей, а в 1964—14,6 миллиарда рублей.

◆ На одного школьника Советское государство в среднем расходует около 90 рублей в год, на одного учащегося школы-интерната—свыше 700 рублей. За 1961—1980 годы затраты государства на содержание детей и подростков увеличатся более чем в 10 раз.

◆ В 1963 году повсеместно осуществлен переход к всеобщему обязательному восьмилетнему образованию. В Программе КПСС указывается, что до 1970 года будет осуществлено обязательное среднее общее и политехническое образование для всех детей школьного возраста и обучение в объеме восьми классов для той части молодежи, которая в настоящее время работает и не имеет соответствующего образования.

◆ Бесплатное обучение одного человека в общеобразовательной школе, а затем в вузе означает дополнительный доход семьи, равный примерно 3,5 тысячи рублей.

◆ В СССР при бесплатном обучении 75 процентов студентов обеспечиваются стипендиями. В США получают стипендии 11—12 процентов студентов, в ФРГ—8,8 процента.

В братских социалистических странах

МИРОН БРЕЗОЕВ, ТРАКТОРИСТ

Посмотрите на карту Болгарии: в северо-западном уголке, где по-братски обнимаются реки Тимок и Дунай, находится Видинский округ. Там, в этом округе,—родное село Мирона Брезоева.

Это он, большой знаток сельскохозяйственных машин, бригадир молодежной комплексной бригады трудового кооперативного хозяйства в селе Брегово, недавно за свой труд удостоен высшей награды страны—звания Героя Социалистического Труда. Его бригада семь лет не уступает первого места в социалистическом соревновании.

Мирон—не только энтузиаст техники, он и учитель, друг, задушевный советчик для своих товарищей по бригаде. Кто встретит Мирона Брезоева хотя бы раз на кооперативной ниве, никогда не сможет забыть этого мужественного и крепкого, как дуб, человека, его уверенной и твердой походки хозяина земли.

Мирон счастлив, что при народной власти невозможно повторение судьбы его отца—сапожника, которого когда-то нужда выгнала из дому, заставила отправиться в далекие края искать хлеба и правды.

Машины Мирон полюбил еще когда служил в армии. Вернувшись в родное село, он старается выжать из кооперативной техники все, что можно, изобретает, придумывает... Когда он впервые предложил прицепить к трактору два культиватора, многие отнеслись к этому с недоверием. Мирон решил не спорить, а доказать свою идею на практике. Его горячим сторонником стал тракторист Борис Наболцов. Он-то и вызвался первым попробовать новшество.

Вот к его трактору—одному из самых старых, но и самых надежных в кооперативе—прицепили два культиватора. Тракторист дал полный ход, и трактор тронулся. За ним сначала медленно, а затем почти бегом бросились наблюдатели. Оба культиватора работали отлично...

Сейчас в кооперативе с культиваторами работает только пять тракторов. Остальные пять высвобождены для других целей.

С этого года бригада Брезоева перешла на хозрасчет. Она обрабатывает более трех тысяч гектаров земли. Здесь теперь не увидишь больше мотыги—все работы механизированы. Встретились как-то все члены бригады с молодым агрономом Виянкой и вместе крепко задумались: что нужно сделать, чтобы соблюдать все требования агротехники, чтобы земля давала по 25 центнеров пшеницы и по 60 центнеров кукурузы с гектара? На помощь им пришел и советский опыт.

В позапрошлом году механик этой бригады Мирон Лесков около месяца работал у знатного советского тракториста Владимира Первицкого. Все знали, что Первицкий побил рекорд американского фермера Гарста: на производство каждого центнера зерна кукурузы он затратил всего восемь минут. Все, что узнал Лесков, чему научился, он передал своим товарищам. Очень полюбился этот опыт и бригадиру Брезоеву. Он подолгу стал засиживаться с механиком за расчетами, вычислениями.

Решив заручиться поддержкой ученых, Мирон обратился за помощью в Институт механизации и электрификации сельского хозяйства в Софии. Ученые немогли начать внедрение комплексной механизации. В первое время применили ее только на 60 гектарах посевов кукурузы. А теперь одно только комсомольское звено Сашо Ваиуцова обрабатывает 600 гектаров.

Когда на почту в Брегово приходят большие белые конверты с обратным адресом: «Академия сельскохозяйственных наук», почтальон знает: это для Мирона Брезоева. Ведь он член ученого совета академии, часто встречается с учеными, обсуждает с ними целесообразность закупки той или иной машины за границей, ее изготовления на отечественных заводах. К слову Брезоева, прекрасного практика и знатока машин и земли, внимательно прислушиваются специалисты.

И руководители хозяйств, и все кооператоры в Брегово гордятся сыном сапожника Мироном Брезоевым. Гордятся бригадиром, который всегда стремится к новому, сегодня думает о завтрашнем дне, вынашивает планы, которые потом вместе со своими друзьями непременно воплотит в жизнь.

Г. ГЕОРГИЕВ,
болгарский журналист.



На национальном предприятии «Чехословенице» (Чешская судоверфь) Праге в закончено строительство мощной насосной станции, предназначенной для орошения хлопковых плантаций в Советском Узбекистане. Новую установку обслуживают всего 6 человек. В ближайшее время закончится сооружение еще двух таких агрегатов.

На снимке: спуск на реку Лабу насосной станции.

Фото ЧТК—ТАСС

Исполком держит отчет

(Окончание. Начало на 1 стр.)

Плохо в ряде библиотек пополняются книжные фонды.

Многие выступающие предъявляли серьезные претензии к руководителям райбольницы, особенно по вопросам санитарного надзора.

Несмотря на значительные улучшения постановки работы по обслуживанию населения за последние годы, на сессии было вскрыто ряд серьезных недостатков и в работе предприятий связи. Главным из них является то, что связисты еще недостаточно уделяют внимания своевременной доставке корреспонденции, не организуют постоянной работы по распространению периодической печати и т. д.

Большое место в выступлениях некоторых участников сессии было отведено вопросам бытового обустройства работников культурно-просветительных учреждений, медицины, народного образования, а также строителей.

Недостаточно внимания, как отмечалось в выступлении заведующего районо М.И.Питора, некоторые сельские Советы уделяют народному образованию, не вникают в работу школ и, как результат, не оказывают своего влияния на улучшение постановки учебно-воспитательного процесса, на повышение успеваемости.

В текущем году большая работа проведена и проводится в населенных пунктах района по благоустройству. Это дало положительные результаты. И они были бы еще лучше, если бы все предприятия, все общественные организации принимали активное участие в борьбе за высокую санитарную культуру.

Ряд серьезных недостатков было отмечено в работе отделов исполкома районного Совета.

При большой активности участников прошла эта сессия. Много здесь было вскрыто и положительного и недостатков. Все это нашло свое отражение и получило должную оценку в принятом решении. Дело теперь за тем, чтобы организовать выполнение намеченных сессией мероприятий. Надо добиться того, чтобы в борьбе за устранение отмеченных сессией недостатков не только участвовали депутаты, но и был привлечен широкий актив, все предприятия и учреждения района.

Руководители отделов исполкома, сельских Советов, предприятий района должны учесть все критические замечания, высказанные в их адрес, разработать соответствующие мероприятия с тем, чтобы в установленные сроки искоренить недостатки.

Вместе с тем следует отметить то, что в связи с бурным развитием разведочных работ на нефть и газ, освоением уже открытых месторождений, строительством жизнь с каждым днем будет выдвигать новые задачи. А потому, намечая мероприятия, следует подойти к этому творчески и очень внимательно, предусмотреть требования завтрашнего дня. Это поможет предупредить многие недостатки.

Рассудку вопреки

В воскресенье, в полдень, летом
(В очень жаркий день вчерном)
Клим с супругой Акулиной
Сели пить чаек с малиной.
От жары их разморило,
Льется с них ручьями пот,
И окошко растворяла
Акулинушка. И вот...
Дико взвизгнула старуха,
Клим застыл с раскрытым ртом:
В дом в окно взлетела муха,
Муха крупная притом.
А за ней вторая с гудом,
А за той уже гуртом,
А затем они огулом,
Целой кучею потом.
Мухи, мухи... сотня, тыщи
(Не откроешь рта и глаз)...
Облепили стол и вещи,
И супруги взвыли враз.
«Налетело столько мухи!
Не житье—одна беда».
А ведь это все от грязи:
Валит мусор кто куда.
Валит влево, валит вправо,
На дорогу, в огород...»
«И никто не хочет, право,
Взять мерзавцев в оборот».
«Люди совесть потеряли...»
«Нет, пора, в конце концов,
Не читать только морали,
А судить их, подлецов!»
«Или.—вздыбилась старуха,—
Штрафовать их без конца...»
И сама единым духом
Бух ничком у крыльца.

П. МИРОНОВ.

пос. Мегион.

Редактор М. Парфенюк.

ПИШИТЕ НАМ ПО АДРЕСУ: г.Нижневартовск, Школьная, 11 редакции газеты **„Ленинское знамя".**

Звоните по телефону 3—68

Нижневартовская типография Управления по печати Тюменского облисполкома

Заказ № 222 Тираж 1026

Пролетарии всех стран, соединяйтесь!

Ленинское знамя

Орган Нижневартовского районного партийного комитета КПСС и районного Совета депутатов трудящихся Тюменской области

Год издания 34-й | № 70 (1619)

ВОСКРЕСЕНЬЕ, 6 сентября 1964 года | Цена 1 коп.

ЗАКРЕПИТЬ УСПЕХИ!

Планом на текущий год рыбартели «Красное знамя» было предусмотрено продать государству девять тысяч центнеров молока. С этим заданием животноводы справились еще в июле и в том же месяце дали сверх годового задания 142 центнера молока.

Таких результатов животноводы добились за счет повышения продуктивности дойного стада. Только за семь месяцев этого года они получили от каждой коровы в среднем почти на 250 килограммов молока больше, чем за соответствующий период прошлого года.

Окрыленные победой животноводы артели в августе добились еще более высоких показателей. За минувший месяц они надоили от коровы по 262 килограмма молока, или на 44 килограмма больше, чем было получено в июле. Это позволило хозяйству продать сверх годового плана еще 234 центнера молока. Таким образом, с начала года было реализовано всего 1276 центнеров, или в полтора раза больше по сравнению с минувшим годом. Это лучший результат в районе.

Первое место за животноводами рыбартели «Красное знамя» и по продуктивности скота. Так, с начала года здесь надоено в среднем от одной фуражной коровы по 1174 килограмма молока. Это почти на 40 килограммов больше, чем в целом по району.

Справились с выполнением годового задания по продаже молока и животноводы сельхозартели имени Калинина. К первому сентября они продали 2135 центнеров, или на 135 центнеров больше, чем предусматривалось годовым заданием.

Есть все возможности выполнить в сентябре годовые планы по производству молока и в колхозах «Новая жизнь» и «За мир».

Досрочное выполнение планов по производству молока — результат усилий не только животноводов, но и всех колхозников, коллективов шефствующих предприятий. Повышение продуктивности коров достигнуто прежде всего благодаря тому, что скот в прошлую зимовку был в достатке обеспечен кормами.

Чтобы закрепить результаты этого года, надо приложить максимум усилий и создать прочную кормовую базу общественному скоту на период предстоящей зимовки. Однако с этим на сегодняшний день дело обстоит неблагополучно. Колхозы не заготовили еще и половины необходимого количества сена.

Следует отметить также то, что в хозяйствах района неудовлетворительно готовятся к зиме животноводческие помещения. А ведь через месяц—полтора скот надо будет переводить на стойловое содержание. Следовательно, медлить с подготовкой к зиме нельзя ни одного дня. Уже сейчас надо решить вопрос, где и какой скот будет размещен на зимовку, учесть объем ремонтных работ. Для выполнения их нужно выделить достаточное количество рабочей силы, доставить необходимые материалы.

Работники сельского хозяйства! Ваш долг—обеспечить общественному скоту сытую и теплую зимовку, дать больше продуктов животноводства!

● ● ● ● ● ●

Встреча в Брно

Брно, 4 сентября.

Советская партийно-правительственная делегация во главе с Первым секретарем ЦК КПСС, Председателем Совета Министров СССР Н. С. Хрущевым прибыла сегодня в Брно. Вместе с делегацией сюда приехали Первый секретарь ЦК КПЧ, Президент ЧССР Антонин Новотный и другие руководители Коммунистической партии и правительства Чехословакии.

После официальной церемонии встречи на аэродроме советская делегация и чехословацкие руководители направились в город, где осмотрели международную Брненскую ярмарку, в которой участвуют более 800 внешнеторговых объединений и фирм 34 стран.

Всюду Н. С. Хрущева и А. Новотного восторженно приветствовали тысячи жителей Брно, зарубежные гости-участники ярмарки.

Н. С. Хрущев, Антонин Новотный, члены советской делегации и чехословацкие руководители дружески беседовали с организаторами и участниками ярмарки.

Покидая ярмарку, Н. С. Хрущев сердечно поблагодарил дирекцию и участников ярмарки за теплый, дружеский прием.

В полдень советская партийно-правительственная делегация во главе с Н. С. Хрущевым, Антонин Новотный и другие руководящие деятели Чехословакии возвратились из Брно в Прагу.

ТАСС

Еще одна победа

ЕЩЕ ОДНУ СЛАВНУЮ СТРАНИЦУ В ИСТОРИЮ ОСВОЕНИЯ НЕСМЕТНЫХ БОГАТСТВ ПОДЗЕМНЫХ КЛАДОВЫХ РАЙОНА ВПИСАЛИ НЕФТЕРАЗВЕДЧИКИ МЕГИОНСКОЙ ЭКСПЕДИЦИИ. ПРИ ИСПЫТАНИИ СКВАЖИНЫ Р-125, ЧТО НА ВАТИНСКОЙ ПЛОЩАДИ, С ГЛУБИНЫ 1732-1742 МЕТРОВ УДАРИЛ МОЩНЫЙ ВОДОНЕФТЯНОЙ ФОНТАН С ДЕБИТОМ 130 КУБОМЕТРОВ ЧИСТОЙ НЕФТИ В СУТКИ ПРИ СВОБОДНОМ ФОНТАНИРОВАНИИ.

ЗНАЧЕНИЕ НОВОГО ФОНТАНА ЗАКЛЮЧАЕТСЯ В ТОМ, ЧТО ЕГО ПОЛУЧЕНИЕМ НЕФТЕРАЗВЕДЧИКИ ДОКАЗАЛИ ПРОМЫШЛЕННУЮ НЕФТЕНОСНОСТЬ ВТОРОГО ГОРИЗОНТА, ЧТО ПОЗВОЛИТ НАМНОГО УВЕЛИЧИТЬ ЗАПАСЫ НЕФТИ НА ВАТИНСКОЙ ПЛОЩАДИ.

ИСПЫТАНИЕ ЭТОЙ СКВАЖИНЫ ПРОВОДИЛА БРИГАДА ИСПЫТАТЕЛЕЙ ПОД РУКОВОДСТВОМ МАСТЕРА ПО ИСПЫТАНИЮ ИВАНА СТЕПАНОВИЧА АМОСЕНКО.

И. СЕМЕНОВ,
геолог Мегионской нефтеразведочной экспедиции.



На этом снимке—Сергей Павлович Калинин. Почти два с половиной года назад приехал он в Мегионскую нефтеразведочную экспедицию. Много с тех пор, как говорится, воды утекло. Много хороших дел на счету у электрика С. П. Калинина, много знаменательных событий произошло в личной жизни.

Как трудолюбивого работника, чуткого и отзывчивого человека товарищи по работе избрали его в члены цехового комитета профсоюза. Коммунисты партийной организации экспедиции приняли в текущем году Сергея Павловича кандидатом в члены КПСС. А не так давно ему было присвоено звание ударника коммунистического труда.

Кто сегодня впереди?

Данные на 1 сентября 1964 года (в центнерах)

Наименование хозяйств	За август		С начала года		За 8 м-ц 1963 г.
	план	выполн.	план	выполн.	
КОЛХОЗЫ					
«Новая жизнь»	50	61	500	193	275
«За мир»	30	31	300	103	286
«Красное знамя»	350	129	1700	449	768
Им. Калинина	70	23	400	122	—
СОВХОЗЫ					
Ларьякский	150	141	1900	1935	—
Б-Тарховский	500	371	2500	1032	1367
Нижневартовский	400	175	2100	523	669
Охтеурьевский	—	—	225	356	—
Коопзверопромхоз	650	1019	4100	2199	—
Охтеурьевский ГОХ	400	255	2275	1165	—
По району	2600	2175	16000	8077	8850

Сегодня на Конаковской ГРЭС

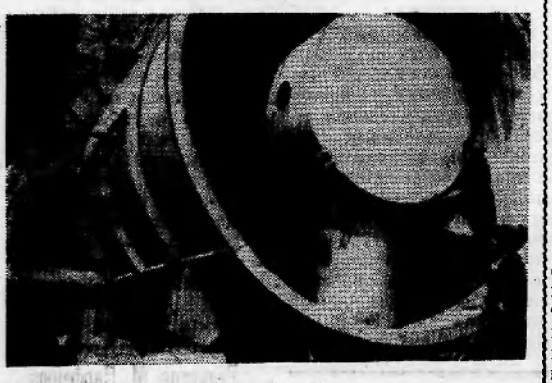

В Конаково (Калининская область) сооружается крупная тепловая электростанция. Осенью даст электричество ее первый энергоблок мощностью в 300 тысяч киловатт. Всего их будет восемь.

Строители работают творчески, широко используют передовые методы труда. Все оборудование собирается сначала на специальной укрепительной площадке, а затем устанавливается на место. Это намного ускоряет сооружение ГРЭС.

На снимке: дымосос котла высокого давления. Слесари А. Мочалин и Д. Фролов заканчивают его монтаж.

Фото В. Кунова. Фотохроника ТАСС

Арифметика резервов

Резервы экономии складываются из малого. А из экономии малого складывается большая экономия народного хозяйства. Убедиться в этом можно на следующих примерах, взятых из жизни нашего района.

Если общие затраты средств на проходку одного метра скважины в Мегионской нефтеразведочной экспедиции будут снижены только на пять копеек, то годовая экономия составит как раз такую сумму, какая расходуется в нашей стране на 25 учащихся в течение года.

Если лесозаготовители Октябрьского лесопункта будут ежедневно экономить по четыре минуты рабочего времени каждый, то промышленные предприятия и стройки страны получат дополнительно около 800 кубометров древесины. Из этого количества древесины путем гидролиза можно получить 148 тонн этилового спирта, тысячи килограммов других видов химического сырья.

Если каждый рыбак в течение года ежедневно будет добывать сверх задания по одному килограмму рыбы, то ее в течение года будет добыто дополнительно более 600 центнеров, или столько, сколько дали колхозы района за семь месяцев текущего года.

Если доярки района будут в течение года надаивать ежедневно от коровы молока на 100 граммов больше, то колхозы продадут его государству дополнительно 255 центнеров, или на 28 центнеров больше, чем продано молока колхозом «За мир» в течение июля этого года.

Меры приняты

«НА ПОЗИЦИИ НЕВМЕШАТЕЛЬСТВА»

Под таким заголовком в нашей газете в (№ 57 за 19 июля 1964 года) публиковалась статья, в которой говорилось о том, что партийная организация Кондинского промхозтотделения не уделяет внимания производственно-хозяйственной деятельности предприятия, а также вопросам воспитания.

Эта статья обсуждалась на партийном собрании. Критику коммунисты приняли справедливой и приняли решение устранить отмеченные в статье недостатки.

В редакцию нашей газеты поступило письмо от жителя Зайцевой Речки Т. М. Богаюка. Автор жаловался на то, что длительное время он не получает газету «Правда».

Как сообщила работница районного отделения «Союзпечать» тов. Иванова, сейчас тов. Богаюк газету получает регулярно.

ОСВОИМ БОГАТСТВА ТЮМЕНСКОЙ ЗЕМЛИ

А. ПРОТОЗАНОВ,
первый секретарь Тюменского промышленного обкома КПСС

Скоро нефтедобывающая промышленность нашей страны отмечает свое столетие. Самое бурное развитие ее происходило в советское время, особенно за последнее десятилетие. Как известно, в 1953 году у нас было добыто 52,8 миллиона тонн нефти, а планом на 1964 год предусмотрено добыть ее 222 миллиона тонн. Еще более величественные задачи встанут перед нефтяной промышленностью в ближайшем будущем. XXII съезд партии наметил довести добычу нефти к 1980 году до 690—710 миллионов тонн.

Этого нельзя сделать без разведок и промышленного освоения новых крупных месторождений. Огромной кладовой нефти и газа оказалась тюменская земля. В глухой тайге, среди труднопроходимых топей и болот героическими усилиями геологоразведчиков найдено 17 месторождений нефти и 21 месторождение природного газа.

Разведанные запасы уже сейчас позволяют добыть тюменской нефти столько, сколько ее дают крупные старые районы, газа — столько, сколько все месторождения Ставропольского края.

Значение тюменского нефтегазоносного бассейна выходит далеко за пределы Сибири и Урала. Перспективы его развития волнуют умы и сердца советских людей. И тут есть где расправить могучие крылья и приложить исполинские силы. Теперь, когда разведчики выполнили свою огромную работу, дело за нефтяниками. Они должны дать большой химии десятки миллионов тонн «черного золота».

Пробная промышленная добыча тюменской нефти началась. Днем и ночью по Оби и Иртышу движутся нефтяные караваны. Перевозка ее водой — дело временное. **Полным ходом ведется сооружение первого тюменского нефтепровода Шаим — Тюмень протяжением 436 километров.** Строители обязались проложить его за очень короткий срок — за год. Ведутся изыскательские работы на трассе нефтепровода Усть-Балык — Омск.

Но это только начало огромного похода за большую нефть. Интересы страны настоятельно требуют, чтобы на просторах тайги в сжатые сроки были созданы крупнейшие нефтепромыслы, проложены железные и шоссейные дороги, построены заводы для сбора и переработки попутных газов, новые города и поселки нефтяников, нефтеперерабатывающие комплексы.

Но эти комплексы и действующий Омский завод не смогут переработать всю тюменскую нефть. Могучий поток ее должен быть направлен как в восточные, так и в западные районы страны. Уже сейчас нужно думать о том, каким путем легче и дешевле ее перебрасывать. Очевидно, встанет вопрос о том, чтобы трубопровод Усть-Балык — Омск вывести на Курган или Павлодар.

Недавно в Тюмени состоялась выездная сессия экономического совета Газпрома СССР. Она детально обсудила пути использования тюменского газа, создания центральной сети газопроводов. Определилась четкая стратегия. Намечается подавать газ в четырех направлениях: Игрим — Серов; Тазовское — Норильск; Охтеурье — Кузбасс; Игрим — Пермь — Киров — Горький — Московское кольцо — Череповец — Ленинград. Таким образом, **тюменский газ охватит страну от Заполярья до Кузбасса, от Енисея до Ленинграда. Это позволит сэкономить массу сил и средств, резко поднять производительность труда.**

Раздаются голоса о том, что тюменский газ обойдется дорого. Но проектировщики подсчитали, что 15-летняя эксплуатация одного газопровода Игрим — Серов даст экономию в четыре миллиарда рублей. Это равно всем капиталовложениям в газовую промышленность страны за годы семилетки. Газопровод вступит в действие в будущем году. Через год он соединится с мощной газовой магистралью Бухара — Урал. **Газопровод Игрим — Серов ежегодно будет доставлять потребителям 10 миллиардов кубометров дешевого голубого топлива, что эквивалентно 15 миллионам тонн угля.**

Применение газа только на одном Нижнетагильском металлургическом комбинате увеличит выплавку чугуна на сотни тысяч тонн в год.

Сейчас на повестку дня встали вопросы: какими методами осваивать тюменские нефтяные и газовые месторождения, как в условиях тайги и бездорожья строить трубопроводы и промыслы. В мировой практике нет еще примеров освоения такого рода нефтегазоносных месторождений. Дело в том, что сюда нельзя механически переносить привычные методы бурения и строительства. Тут должны сказать свое слово научно-исследовательские институты.

Очень сложным явится газопровод Тазовское — Норильск. Трасса этого трубопровода длиной 640 километров пройдет по тундре и вечной мерзлоте. Как лучше положить трубу? На опорах или треножках? Ясно, что ее нельзя класть в землю. Металлурги должны в короткий срок освоить выпуск прочных труб из стали, способной выдерживать низкие температуры.

Велик объем предстоящих работ. Чтобы ясно его себе представить, достаточно сказать, что нужно ежегодно бурить 2—2,5 миллиона метров скважин.

При этом срок ввода в эксплуатацию тюменских месторождений очень сжатый. Время измеряется не годами, а месяцами. Месторождения Татарии осваивались очень быстро. Но в Тюмени эти темпы будут на много превзойдены. **Уже в столетии со дня рождения В. И. Ленина Тюмень должна и может давать стране многие десятки миллионов тонн нефти и десятки миллиардов кубометров газа в год.** Задача эта нелегкая, но выполнимая.

Успех любого дела решают люди, кадры. Их-то у нас и не хватает. Нам нужны квалифицированные нефтяники, буровики, монтажники, строители, газовики, инженеры, техники. В текущем году в Тюмени открывается индустриальный институт. Через несколько лет в его аудиториях и лабораториях будут заниматься 12 тысяч студентов.

На освоение тюменской нефтяной целины со всех концов страны едут тысячи людей. Только за последние два месяца к нам прибыло более тысячи специалистов. Много едет юношей и демобилизованных воинов. Работы у нас хватает для всех. И не только для мужчин, но и для женщин и девушек. К сожалению, сейчас женский труд нередко приходится выполнять мужчинам. Мы приглашаем девушек на тюменскую нефтяную целину.

Недавно из Башкирии в полном составе на тюменскую землю прибыла бригада знатного бурового мастера Героя Социалистического Труда Р. Х. Аллаярова. Бросив уютное жилье, родные места, идя на многие лишения и трудности, башкирские нефтяники приехали осваивать тюменскую нефть. Их не испугали ни сибирские морозы, ни топи, ни болота. Тепло и сердечно встречали их тюменцы. Мы надеемся, что за бригадой Аллаярова последуют многие нефтяники страны. У нас есть где потрудиться, показать себя.

Многое призваны сделать строители. Обком партии ставит задачу — строить не времянки, а благоустроенные города и поселки нового, социалистического типа. Только в Сургутском районе намечается построить жилья более трех миллионов квадратных метров. Строители должны выполнить огромный объем работ по благоустройству промыслов, проложить в тайге дороги, трубопроводы, соединить тысячи скважин. Уже сейчас у нас трудятся пять тысяч строителей и монтажников Газпрома СССР. В будущем году их будет 15—20 тысяч человек.

Чтобы выполнить колоссальный объем работ **нужна крепкая строительная база.** На сооружение объектов нефтяной и газовой промышленности потребуется ежегодно более миллиона кубометров сборного железобетона, 2,5 миллиона кубометров товарного бетона, два миллиона кубометров стеновых материалов. Как практически решаются эти вопросы? Проектируется построить заводы сборного железобетона и полносборных домов.

В область направленным потоком поступают буровая и строительная техника. Объединение «Тюменьнефтегаз» получило уже 200 автомашин повышенной проходимости, 100 тракторов, парк буровых станков доведен до 415. Новая мощная техника идет в тайгу на нефтепромыслы. Началось бурение эксплуатационных скважин в Игриме. Скоро развернется проходка скважин в Усть-Балыке, Шаиме и Мегионе.

Огромные капиталовложения в развитие нефтяной и газовой промышленности Тюменской области быстро окупятся, дадут стране большой экономический выигрыш. Специалисты Госплана и СНХ Российской Федерации сделали интересные подсчеты. Они говорят, что, несмотря на значительные капитальные вложения в строительство железных и автомобильных дорог, трубопроводов, промыслов, городов и поселков, **себестоимость тюменской нефти в 1970 году будет ниже средней по Российской Федерации.** Стоимость одного метра буровой скважины у нас находится на уровне среднесоюзной, а прирост запасов нефти и газа на каждый метр проходки — в пять раз выше, чем в целом по стране.

Быстрое освоение тюменских нефтяных и газовых месторождений — дело огромной государственной важности. Это прекрасно понимают теперь все. Но, к сожалению, не все за это как следует берутся. На пути освоения нефтяной целины встречается немало преград и трудностей.

Госплан СССР, на наш взгляд, поступает не совсем правильно, когда планирует проведение буровых работ главным образом в старых, малоперспективных районах страны, хотя там нет большой нефти. Новым же нефтеносным районам, где гигантские возможности, объемы бурения устанавливаются недостаточные.

Изучением природных богатств нашей области занимаются многие научно-исследовательские институты и проектные организации. Но у них нет еще единой целеустремленной и четкой программы действий, единого квалифицированного руководства. Пока что многие вопросы решаются не комплексно, а разрозненно, в отрыве один от другого.

На наш взгляд, было бы правильным, если бы Госплан СССР и СНХ СССР взяли решение этих вопросов в свои руки, определили головной научно-исследовательский институт, который комплексно занимался бы развитием производительных сил, рациональным и разумным использованием всех богатств Тюменской области. Видимо, более основательно должен этим заниматься Совет по науке при Совете Министров СССР. Он обязан возглавить научно-экономическую разработку всего тюменского комплекса.

Развитие производительных сил такой огромной территории, как наша область, нельзя вести без мобильного, маневренного, оснащенного передовой техникой транспорта. Уже сейчас, в самом начале освоения нефтегазовых месторождений, недостаток транспортных средств нередко тормозит работы. В речных портах, на перевалочных базах месяцами лежат без движения тысячи тонн грузов, которых с нетерпением ждут нефтяники, строители, геологи. Из местных аэропортов люди неделями не могут улететь к месту работы.

Несмотря на это, вопросы развития транспорта и связи капитально не решаются. Безразлично относилось к нуждам нефтиной целины бывшее Главное управление гражданского воздушного флота. Хотя парк самолетов увеличивался, техническое обслуживание оставалось на прежнем уровне, какое было, скажем, пять лет назад. Нам нужны более современные самолеты, хорошие посадочные площадки. Надеемся, что вновь созданное Министерство гражданской авиации СССР учтет запросы и нужды покорителей тюменской нефтяной целины.

Настала пора былее капитально решать вопросы создания сети железных дорог, без которых нельзя строить в тайге города и поселки, создавать крупные нефтехимические комплексы, перевозить миллионы тонн грузов. У нас прокладываются две дороги: Ивдель — Обь и Тавда — Сотник. Но это лишь начало железнодорожного строительства. Две железные дороги не в состоянии обслужить огромную территорию, не способны перевезти весь поток грузов. Нужно думать о сооружении железной дороги Сотник — Нарыкары. Видимо, пришло время снова взяться за строительство железной дороги Салехард — Игарка. Необходимо строить автомагистрали Тюмень — Тобольск — Сургут и Тюмень — Шаим.

Тюменские коммунисты ясно представляют себе основные направления борьбы за большую нефть и газ, за создание новой гигантской сырьевой базы химической индустрии страны. Они отлично понимают, что для выполнения столь огромных работ нужно приложить максимум сил, энергии и мужества, преодолеть серьезные трудности. Коммунисты и трудящиеся Тюменской области делают все, чтобы успешно справиться с задачами, поставленными перед ними Центральным Комитетом партии.

(Газета «Правда» за 27 августа).

Уважаемый читатель!

Продолжается подписка на районную газету

«ЛЕНИНСКОЕ ЗНАМЯ»

Подписку принимают все отделения районного узла связи, а также общественные распространители

Редактор М. Парфенюк.

Пишите нам по адресу: с. Нижневартовск, Школьная, 11 редакция газеты „Ленинское знамя". Звоните по телефону 3—68

Нижневартовская типография Управления по печати Тюменского облисполкома

Заказ № 231 Тираж 1040

Пролетарии всех стран, соединяйтесь!

Ленинское знамя

Орган Нижневартовского районного партийного комитета КПСС и районного Совета депутатов трудящихся Тюменской области

Год издания 24-й | ЧЕТВЕРГ, 18 сентября 1964 года | № 71 (1920) | Цена 1 коп.

Выполнить план третьего квартала

Рыбакам района в третьем квартале надо выловить 7900 центнеров рыбы. По состоянию на 1 сентября выловлено 3130 центнеров. Ни один из рыбопромысловых секторов за истекшие два месяца не выполнил план. В большом долгу перед государством рыбаки бригады Нижневартовского гослова (бригадир тов. Колотовкин), выполнившие план третьего квартала на 21,7 процента, Больше-Тарховского гослова (бригадир тов. Шехирев)—на 42,2 процента, рыболовецкой артели «Красное знамя» (председатель тов. Низовских, бригадир тов. Анисимов)—на 23,6 процента.

Совершенно не основательны ссылки на неблагоприятную промысловую обстановку. Работа передовых звеньев и рыбаков свидетельствует о том, что при напряженном труде можно добиться положительных результатов. Выполнили квартальные планы рыбаки, где звеньевыми тт Налимов, Ульянов, Князев,бригада Охтеурьевского госпромхоза (бригадир тов. Камин). Хороших успехов они добились благодаря четкой организации труда, максимального исиользования рабочего времени на лову, за счет маневренности на рыбоугодиях.

Для того, чтобы наглядно показать в чем причины успеха у одного звена и отставания у другого, приведем следующие примеры. Звено, которым руководит коммунист И. Г. Налимов состоит из 4-х человек. Вооружение звена состоит из среднего закидного невода. Рыбаков обслуживает 20-сильный катер. Лов рыбаки ведут на протоках Баграс, Мега, Мулка. Ежедневно это звено делает от 8 до 12 притонении и вылавливает от 2,5 до 3 центнеров рыбы.

На этих же угодиях ведет промысел звено,которым руководит Б. А. Федулов, имеющее точно такое же промысловое вооружение, что и первое. Однако, если рыбаки звена тов. Налимова сдали в августе 80 центнеров рыбы, то рыбаки второго звена только 20 центнеров. Отставание этого звена кроется в низкои производительности труда,так как здесь делают не более 3-х притонений в сутки. В этом звене допускается больше, чем в других звеньях прогулов.

Точно такая же картина наблюдается в рыболовецких звеньях, которыми руководят звеньевые тт Самаров и Кабия (рыбартель «Красное знамя»).

До конца 3 квартала остался один сентябрь. Для того, чтобы выполнить квартальный план и покрыть недолов первого полугодия нужно выловить 5270 центнеров в том числе по бригадам гослова 1330 центнеров, рыбартелп 1100 центнеров, сельхозартелям 480, коопзверопромхозу 1600, госпромхозу 760 центнеров. Это очень ответственное, но выполнимое задание. Для этого надо направить на промысел по гослову 84 рыбака, рыбартелп—45, сельхозартелям—35,коопзверопромхозу—83, госпромхозу—51 рыбака. Сейчас наиболее эффективным, высокоуловистым является перекидной лов малыми и средними неводами, поэтому руководителям хозяйств надо широко практиковать его.

Учитывая недостаток рабочей силы в колхозах, на помощь их рыбакам должны придти комсомольские организации райцентра, Соснино, Былино, Мегиона, Охтеурья, Ларьяка.которые могут скомплектовать звенья для вылова рыбы в свободное от работы время. Правления колхозов, руководители коопзверопромхоза и госпромхоза должны выделить орудия лова, флот, направить в эти звенья опытных рыбаков.

Многое на промысле зависит от четкой организации приемки рыбы, обслуживании рыбаков. Руководители рыбозавода, райрыболовпотребсоюза обязаны принять энергичные меры к ликвидации этих недостатков.

Задача партийных, профсоюзных и комсомольских организаций состоит в том, чтобы шире развернуть политико-воспитательную работу среди промысловиков занятых добычей рыбы, осуществить контроль за работой каждого рыбака, звена, бригады.

Успешно выполнить план рыбодобычи 3 квартала—дело чести всех рыбаков, всех рыбопромысловых организаций.

Кроме того, надо приложить максимум усилий и в текущем квартале ликвидировать прогулов, допущенный в первой половине года.



Бригада, которую вы видите на снимке, обслуживает электростанцию Мегионской нефтеразведочной экспедиции. Этому небольшому и дружному коллективу присвоено высокое звание бригады коммунистического труда.

НА СНИМКЕ: (слева направо) Думчев И. Н., Емельянов К. В., Кожевников А., Кочетова В. А., Кочетов П.М.

Фото В. Шмигельского.

В районном комитете партгосконтроля

ВИНОВНЫЕ НАКАЗАНЫ

Из года в год в связи с развитием промышленности увеличивается население нашего района. Вместе с этим растет и спрос на продукты местного производства. Партийный комитет и исполком районного Совета в связи с этим принимали соответствующие решения, направленные на увеличение производства и заготовок продуктов сельского хозяйства, а также дикорастущих грибов, ягод, ореха.

Однако работники потребительской кооперации не приняли должных мер по выполнению этих решений. Так, Нижневартовский рыбкоопа (председатель правления тов. Уженцев, заместитель его по заготовкам тов. Шехирев) не заготовили ни одного килограмма ягод, грибов, очень мало заготовлено овощей, крайне плохо организована заготовка ореха. В результате торговли этими продуктами в магазинах райцентра не организована.

Причина этого—неудовлетворительная работа отдела заготовок рыбкоопа, халатное отношение заготовителей к выполнению своих обязанностей. Работа на заготовке продуктов не была спланирована, не определены и не обнародованы пункты приема. Не были установлены плановые задания магазинам по заготовкам. Заготовители не выезжают на места заготовок продуктов, не проводят никакой работы среди населения. Правление рыбкоопа ничего не сделало для того, чтобы обеспечить население райцентра ранней капустой, хотя возможность такая была и есть.

Ничего не сделала руководителя рыбкоопа и по выполнению ремсний партийных и советских органов по улучшению работы магазинов. В магазинах по-прежнему бывают перебои в торговле товарами первой необходимости, не пересмотрен графах работы, не внедряется бригадный метод, не соблюдаются требования санитарии, низка культура обслуживания.

На состоявшемся 7 сентября заседании районного комитета партийно-государственного контроля был рассмотрен вопрос об организации заготовок продуктов сельскохозяйственного производства и дикорастущих ягод, грибов, ореха и т. д. о Нижневартовском рыбкоопе. Заслушав отчет председателя правления рыбкоопа тов. Уженцева и его заместителя по заготовкам тов. Шехирева, районный комитет партийно-государственного контроля постановил: произвести начет за срыв выполнения плана заготовок на тов. Шехирева в размере его месячного оклада, на тов. Уженцева—в размере 0,5 месячного оклада. Председателю правления райрыбкоопотребсоюза тов. Петрову объявлен выговор.

Комитет в своем постановлении установил сроки ликвидации недостатков в организации заготовок и торгового обслуживания населения.

Комитет партийно-государственного контроля предупредил торговых руководителей о том, что если в течение установленного срока они не примут соответствующих мер к устранению недостатков, не выполнит установленных планов заготовка грибов, ореха и продуктов сельского хозяйства, то понесет привлечет их к более строгой ответственности.

ГЛАВНАЯ ЗАДАЧА

В связи с открытием богатейших месторождений нефти и газа в нашем районе изменилось и направление его экономического развития. В районе развертывается огромное строительство предприятий нефтедобывающей промышленности, коммунального, культурно-бытового обслуживании трудящихся. На строительство прибывают все новые и новые люди. Население увеличивается не только в Нижневартовске, Мегионе, но и в Ларьяке, Охтеурье и других населенных пунктах района.

В связи с этим задачи сельских Советов, их исполкомов и постоянных комиссии по культурно-бытопому обслуживанию значительно возросли.

Исполкомы и постоянные комиссии сельских Советов являются непосредственными организаторами культурно-бытового обслуживания трудящихся.

Нормальные жилищные условия, электрический свет, радио, своевременная доставка корреспонденции, хорошо налаженная работа магазинов, столовых, клубов, библиотек и других социально-культурных учреждений и предприятий коммунального и бытового назначения—все это должно стать главной задачей исполкомов сельских Советов, их постоянных комиссий. Везде, где живут и трудятся люди, должен быть их хозяйский глаз, они должны вовремя заметить недостатки, потребовать от руководителей их устранения, там, где нужно, организовать помощь,привлечь внимание общественности.

Для этого у исполкомов и постоянных комиссий сельских Советов должен быть исключительно тесный контакт с общественными самодеятельными организациями трудящихся, с избирателями.

Надо, чтобы четко была налажена работа уличных, родительских комитетов, лавочных и столовых комиссий, товарищеских судов, добровольных народных дружин, санитарных постов и т.д.

Успех повышения производительности труда и досрочного выполнения планов предприятиями во многом зависит от хорошо налаженного культурно-бытового обслуживании трудящихся.

Многие исполкомы сельских Советов и постоянные комиссии плохо занимаются всеми этими вопросами. Так, например, исполком Ларьякского сельского Совета (председатель тов. Пестряков) не имеет тесной связи с постоянными комиссиями, с активом общественных организаций трудящихся, а поэтому культурно-бытовое обслуживание населения поставлено крайне не удовлетворительно. Населенные пункты не благоустраиваются, санитарное состояние их очень низкое. Сельский клуб Ларьяка и его территорин содержатся бесхозяйственно, в магазинах нет элементарного порядка для культурного обслуживания покупателей, в антисанитарном состоянии находится здесь и столовая. Тов.Пестриков, председатели постоянных комиссий тов. Колбышева и другие смирились с этими недостатками.

Не замечают их и заведующий внештатным оргинструкторским отделом райисполкома Н.И.Самарин и инструктор отдела по культурно-бытовому обслуживанию А.К.Усов. Почти такое же положение в Мегионском, Былинском и других сельских Советах.

Необходимо перестроить работу исполкомов сельских Советов,наладить связь с постоянными комиссиями, усилить руководство общественными самодеятельными организациями трудящихся, поднять их роль, добиться от их руководителей высокого чувства ответственности за порученное им дело.

Обеспечить самый высокий уровень культурно-бытового обслуживания трудящихся—главная задача исполкомов сельских Советов и постоянных комиссий.

А. Бойдовин,
секретарь райисполкома



Северо-Казахстанская область. Бурлят в Целинном крае подземные реки, созданные руками человека. Почти шесть тысяч километров займет трасса нового водопровода.

Вода для бытовых и промышленных нужд скоро придет в сотни хозяйств края: уже сдано в эксплуатацию более 1 000 километров водопровода.

На снимке: роторный экскаватор на прокладке траншеи для водопровода.

Фото Ю. Шиянова.

Фотохроника ТАСС

К 20-Й ГОДОВЩИНЕ ОСВОБОЖДЕНИЯ БОЛГАРИИ ОТ ФАШИЗМА

Цветет народная Болгария

Со дня социалистической революции в Болгарии прошло 20 лет. Наш народ в этот день торжественно отмечает победу великого дела коммунистической партии, чествует героический подвиг нашего освободителя — Советской Армии, подводит итоги исторических завоеваний страны за прошедшие годы борьбы и труда. Каждый мой соотечественник гордится успехами родины, новой счастливой жизнью.

Из страны с неразвитой промышленностью и примитивным сельским хозяйством Болгария в условиях социализма превратилась в процветающее государство. Бурно развивается промышленность, крупным и механизированным стало сельское хозяйство, возросла экономическая мощь страны, ее культура. Объем промышленной продукции в 1963 году по сравнению с 1939 годом возрос почти в 17 раз, а сельскохозяйственной — на 74,5 процента.

Решающим фактором наших хозяйственных успехов является дружба с братским Советским Союзом. С его помощью у нас построено и строится около 120 крупных заводов. Из страны Советов мы получаем основную технику для сельского хозяйства, большинство сортов полевых культур и пород скота. Именно на основе этой помощи и широкого использования богатого советского опыта мы смогли под руководством Коммунистической партии осуществить те огромные социалистические преобразования в городе и деревне, которые сделали Болгарию цветущей страной.

За 20 лет болгарская деревня прошла путь, равный столетию. В прошлом наше сельское хозяйство было мелким, малопродуктивным. Крестьяне подвергались жестокой эксплуатации банков, торговцев и богачей, были задавлены налогами и произволом. Многие из них не имели земли. Голод и нищета были уделом огромной части сельского населения.

За годы народной власти наша страна второй после Советского Союза выиграла великую битву за построение социализма в деревне. Товарищ Тодор Живков еще на VII съезде Болгарской коммунистической партии подчеркнул, что победа кооперативного строя у нас является подтверждением правильной политики Коммунистической партии в области социалистического преобразования сельского хозяйства. Наиболее подходящей формой объединения крестьянства явились трудовые кооперативные земледельческие хозяйства.

Сейчас все основные работы на селе полностью механизированы. Широко развивается поливное земледелие. За 66 лет господства буржуазии в Болгарии поливные земли достигли всего 36 тысяч гектаров, а за 20 лет народной власти они превысили 950 тысяч гектаров. Орошались у нас посевы риса и овощей, сады. Теперь же вода пришла и на плантации кукурузы, сахарной свеклы, хлопка. На поливных землях мы выращиваем 2—3 урожая в год.

Решающими для высокого плодородия земли становятся дары химии — удобрения и средства защиты от вредителей и сорняков. Улучшать сорта растений и породы животных, внедрять передовую технику и технологию хозяйствам помогают ученые Академии сельскохозяйственных наук, объединяющей 27 научно-исследовательских институтов и 24 опытные станции.

Резко поднялись продуктивность и рентабельность государственных и трудовых кооперативных земледельческих хозяйств. В сравнении с довоенным периодом производство винограда, подсолнечника и шерсти в стране возросло почти в 2 раза, табака и яблок — в 2,5 раза, молока — более чем в 3 раза, сахарной свеклы — в 5 раз, помидоров — более чем в 15 раз. Значительно больше стали получать яиц, мяса, пшеницы и других продуктов.

По экспорту помидоров и винограда социалистическая Болгария занимает первое место в мире, а по экспорту табака — первое место в Европе.

Заботясь о неуклонном росте сельского хозяйства, партия и правительство оказывают ему серьезную материальную, техническую и финансовую помощь. Только за период с 1957 года по 1962 год в сельское хозяйство вложено 1.721 миллион левов. В текущей четвертой пятилетке предусмотрено ассигновать на эти цели еще 2.245 миллионов левов.

Преобразились и ваши села. Почти все они электрифицированы. Большинство кооператоров построили себе новые добротные дома. В сельской местности работает 1.883 кинотеатра. На 1.000 жителей приходится 240 радиоприемников и радиоточек. В 2 раза возросло число читален и новых домов культуры, в шесть раз — книжный фонд сельских библиотек. В каждом селе есть медпункт, в большинстве сел — родильные дома, детские ясли и сады. Почти 900 тысяч престарелых кооператоров получают государственную пенсию. В санаториях и домах отдыха ежегодно бывает до 130 тысяч сельских тружеников. Сотни тысяч человек участвуют в певческих, танцевальных, музыкальных и театральных коллективах художественной самодеятельности. Городской быт и культура широко проникают в село.

Еще более светлые и вдохновляющие перспективы открыл перед страной VIII съезд БКП (1962 год). Он принял величественную программу развития Болгарии до 1980 года. За это время будет завершено строительство социализма и начнется постепенный переход к коммунизму. Новый огромный шаг вперед сделает сельское хозяйство: на полях страны будут работать 180 тысяч тракторов, значительно расширятся площади орошаемых земель. В 6—7 раз возрастет производство минеральных удобрений. В 5 раз увеличится производительность труда. Продукция сельского хозяйства возрастет в 2,5 раза. Значительно поднимутся доходы крестьян.

Под руководством Болгарской коммунистической партии наши кооператоры и рабочие госхозов самоотверженно и вдохновенно трудятся, осуществляя грандиозную программу борьбы за коммунизм.

Выйко ГРОЗЕВ.
Заместитель главного редактора болгарской газеты «Кооперативно село».

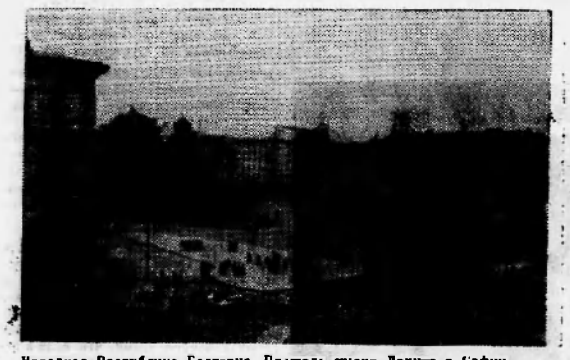

Народная Республика Болгария. Площадь имени Ленина в Софии.
Фотохроника ТАСС

Цифры и факты

◆ Болгария занимает территорию 111 тысяч квадратных километров, население на 1 января 1964 года составляло 8 111 132 человека.

◆ В 1963 году по сравнению с 1939 годом валовой объем промышленной продукции в НРБ увеличился примерно в 17 раз. Сейчас за 18 рабочих дней производится столько же промышленной продукции, сколько было произведено за весь 1939 год.

◆ В республике создана современная металлургия. Только после вступления в строй Кремиковского металлургического комбината Болгария будет ежегодно получать 5 миллионов тонн железной руды, 3900 тысяч тонн чугуна, 4 миллиона тонн стали, 3455 тысяч тонн проката и 500 тысяч тонн барита. Болгария будет производить в 10 раз больше стали на душу населения, чем Турция и Греция.

◆ К 1939 году было электрифицировано всего 458 городов и сел, а к 1963 году — 4673. В 1963 году по производству электроэнергии на душу населения Болгария обогнала Грецию в три с лишним раза. Она производит электроэнергии примерно столько же, сколько Турция и Греция, вместе взятые.

◆ Сельское хозяйство Болгарии производит примерно на 90 процентов больше продукции растениеводства, чем до победы революции. Объем животноводческой продукции увеличился более чем на 50 процентов.

◆ За 65 лет власти буржуазии в Болгарии были созданы оросительные системы примерно для 37 тысяч гектаров земли. В 1963 году площадь орошаемой земли достигла 950 тысяч гектаров.

◆ На полях Болгарии работает около 50 тысяч тракторов (в переводе на 15-сильные), более 10 тысяч комбайнов и тысячи других сельскохозяйственных машин.

◆ Ныне на душу населения в НРБ производится больше, чем в 1939 году, хлопчатобумажных тканей — в 5,5 раза, шерстяных тканей — в 3 раза, обуви — в 6 раз, мяса и мясных изделий — в 3,5 раза.

◆ В народном хозяйстве НРБ занято свыше 300 тысяч специалистов с высшим и средним образованием, причем 85 процентов получили образование после 1944 года.



ЛЬВОВСКАЯ ОБЛАСТЬ. 8 сентября 1964 года исполнилось 50 лет со дня бессмертного, по тому времени, подвига П.Н.Нестерова. В воздушном бою выдающийся русский летчик впервые в мире применил таранный удар, уничтожив самолет противника. Отважный сын России в этом бою погиб. Его подвиг во время Великой Отечественной войны повторили многие советские асы.

Отважного летчика народ не забыл. Его именем назван город, вблизи которого он погиб. На месте свершения подвига у села Воля Высоцкая установлен обелиск, в колхозе имени Нестерова — бюст героя.

На снимке: обелиск в память подвига Нестерова.
Фото В. Силина. Фотохроника ТАСС

В блокнот агитатору

● Добыча нефти в СССР растет бурными темпами. В 1913 году в нашей стране было добыто 10,3 миллиона тонн. В 1953 году было добыто 52,8 миллиона тонн, в 1963 году — 206,1 миллиона тонн нефти.

● В 1964 году будет добыто нефти не менее 222 миллионов тонн. Это в 58 раз больше, чем было добыто в 1920 году, и в 4,2 раза больше, чем в 1953 году.

● Все производство газа в 1913 году у нас составило 0,02 миллиарда кубометров, в 1953 году — 8 миллиардов, а в 1963 году — 91,5 миллиарда кубометров.

● Природного и попутного газа было добыто в СССР в 1963 году 89,8 миллиарда кубометров. Это в 13 раз больше чем было добыто газа в 1953 году.

● Особенно бурно наша нефтяная и газовая промышленность стала расти после XX съезда КПСС, когда партия взяла курс на преимущественное развитие добычи наиболее дешевых и рациональных видов топлива — нефти и газа. Из 2,3 миллиарда тонн нефти, извлеченной из недр земли в нашей стране за сто лет, около 1,3 миллиарда тонн, или более половины, было добыто за последние десять лет.

● Удельный вес нефти и газа в стране вырос с 22 процентов, в 1953 году до 48 процентов в 1963 году. Это дало возможность сэкономить народному хозяйству многие миллиарды рублей.

● После Великой Отечественной войны на территории страны открыто свыше 1.500 нефтяных и газовых месторождений и залежей.

● Более 600 нефтяных и газовых месторождений открыто в районах Урало-Поволжья. Здесь созданы новые мощные центры нефте-газодобывающей и нефте-газоперерабатывающей промышленности.

● За последние годы открыты богатейшие месторождения нефти и газа в Западной Сибири и Западном Казахстане. Прогнозные запасы оцениваются здесь многими миллиардами тонн нефти и триллионами кубометров газа.

Редактор М. Парфенюк.

ХАНТЫ-МАНСИЙСКОЕ ГОРОДСКОЕ профессионально-техническое училище № 10

продолжает прием учащихся на 1964—65 учебный год.

Училище готовит **механиков-судоводителей** на суда речного флота с дистанционным управлением.

В училище принимаются юноши с 16 лет, с образованием 8 классов и выше. Срок обучения 2 года. Иногородние обеспечиваются общежитием и постельными принадлежностями. Все учащиеся обеспечиваются бесплатно питанием, обмундированием. К заявлению о приеме должны быть приложены документы:

свидетельство об окончании 8-летней школы (подлинник), свидетельство о рождении, характеристика-рекомендация от комсомольской, профсоюзной организации, школ, предприятий, колхозов и т. д., справка с места жительства, автобиография, 4 фотокарточки размером 3х4 (без головного убора); военный билет или приписное свидетельство, паспорт предъявляются лично.

Заявления подаются на имя директора училища. Медицинскую комиссию проходят в училище.

Адрес профтехучилища: гор. Ханты-Мансийск, улица Луговая, № 11.

Администрация.

ПИШИТЕ НАМ ПО АДРЕСУ:
г. Нижневартовск, Школьная, 11
редакции газеты
„Ленинское знамя".
Звоните по телефону 3—68

Нижневартовская типография Управления по печати Тюменского облисполкома

Заказ № 232 Тираж 1040

Пролетарии всех стран, соединяйтесь!

Ленинское знамя

Орган Нижневартовского районного партийного комитета КПСС и районного Совета депутатов трудящихся Тюменской области

Год издания 24-й | № 72-73 (1921-22)

ВОСКРЕСЕНЬЕ, 13 сентября 1964 года | Цена 2 коп.

X пленум районного парткома

8 сентября в Нижневартовске состоялся десятый пленум районного партийного комитета.

Пленум рассмотрел организационный вопрос и вопрос о состоянии и мерах улучшения культурно-бытовых условий рабочих нефтяной, рыбной, лесной промышленности и нефтеразведочной экспедиции».

С докладом по второму вопросу повестки дня выступил секретарь районного парткома Л. В. АКСАРИН.

В прениях по докладу выступили: заведующий районным отделом культуры П. Т. СОЛОВЬЕВ, исполняющий обязанности начальника нефтепромыслового управления «Мегионнефть» Г. С. АРНАПОЛЬСКИЙ, начальник районного узла связи В. Н. ОВСЯНКИН, директор Нижневартовского рыбозавода С. Н. НАРТЫМОВ, прокурор района И. И. КОЗЛОВ, начальник ОРСа Мегионской экспедиции А. М. КРЮКОВ, начальник строительного управления № 11 И. В. БЕЛИКОВ, председатель правления Нижневартовского рыбкоопа Н. З. УЖЕНЦЕВ, начальник Мегионской нефтеразведочной экспедиции В. А. АБАЗАРОВ, начальник районного отдела милиции М.С. КОСТКО, председатель исполкома районного Совета депутатов трудящихся Н.И. МИХАЛЬЧЕНКО, председатель окружного комитета партийно-государственного контроля Л. Д. ЧЕРЕМНЫХ.

Изложение доклада Л. В. Аксарина, а также материалы из выступлений некоторых участников пленума читайте на 2 и 3 страницах этого номера нашей газеты.

РЕКОРД НОРКИНЦЕВ

Коллектив буровой бригады Мегионской нефтеразведочной экспедиции, возглавляемый буровым мастером Григорием Ивановичем Норкиным, в борьбе за выполнение своего высокого социалистического обязательства в августе одержал большую победу, установив новый рекорд проходки.

Скорость бурения на станко-месяц составила 2742 погонных метра при плане 952. В результате за 25 дней на скважине Р-601, что на Северо-Покурской площади, бригада пробурила 2207 погонных метров, выполнив месячное задание на 200,7 процента. Средняя механическая скорость составила 14,9 метра в час против 7,25 метра, предусмотренных нормативами. Бригада выполнила нормы выработки на механическом бурении на 183,6 процента, значительно снижена и себестоимость.

Лучших результатов в бригаде добились вахты бурильщиков М. Симакова, Е. Липковского, Ф. Хафизова, пробурившие соответственно 657, 624, 615 метров и выполнившие нормы на механическом бурении на 187—189 процентов.

Высокая скорость проходки—результат постоянной работы бригады над совершенствованием технологии проходки скважин, внимательного отношения к качеству раствора, отличного содержания техники. В бригаде давно установилось замечательное правило: знаешь сам—научи товарища, независимо от того, какую выполняешь работу, думай над тем, что можно сделать для повышения производительности труда.

С высокими показателями трудится бригада Г. И. Норкина и в настоящее время. И нет сомнения в том, что августовский рекорд—не последнее слово этого дружного, спаянного коллектива, у которого есть чему поучиться всем буровикам нашей экспедиции.

К. КОЛТЫНАЕВ.
пос. Мегион.



НА СНИМКЕ (слева направо): буровые мастера Мегионской экспедиции С. Л. Малыгин, Г. И. Норкин, бурильщик Ф. З. Хафизов.

Снимок сделан В. Шингельским в день начала пробной эксплуатации Мегионского месторождения, в тот самый день, когда из первой скважины на Мегионской площади, пробуренной бригадой Григория Ивановича Норкина, пошла в резервуар первая нефть, чтобы потом влиться в могучую нефтяную реку Тюменской области. Сейчас Омский нефтеперерабатывающий завод получил десятки тысяч тонн мегионской нефти, значительно больше, чем предусматривалось планом пробной эксплуатации.

ИХ ЦЕЛЬ

Бригада сеноваготовителей д. Мысовая Мега ежедневно выполняет и перевыполняет задания.

Хорошо работают на заготовке сена А. Горшков, П. Шишкин.

Наравне с молодыми трудится на заготовке кормов и пенсионер Г. Налимов.

Выполнить план сеноваготовок к 20 сентября—вот цель, к которой стремятся люди этой бригады.

Ф. ЛАРИОНОВ.



АЗЕРБАЙДЖАНСКАЯ ССР. В прибрежной зоне Каспия широко распространен такой экономичный способ строительства оснований, как намывные дамбы. Опыт добычи нефти с этих дамб (общая протяженность их сейчас около шестнадцати километров) показывает, что организация промысла на искусственной суше имеет преимущество: исключается необходимость ремонта сооружений, их защиты от коррозии, ни не страшны штормы и ураганы. Дамбы позволяют буровым бригадам экономить много времени, работать производительнее, чем на других основаниях.

На снимке: вид на намывные дамбы в Карадаге.

Фото Р. Нагиева.

Фотохроника ТАСС

ДОСКА ПОЧЕТА

За высокие производственные показатели по надою и продаже молока государству в августе 1964 г. решением бюро парткома КПСС и исполкома райсовета занесены на районную Доску почета:

Колхоз «КРАСНОЕ ЗНАМЯ» (председатель И. С. Низовских, секретарь парторганизации В. Д. Кугаевский), получивший в августе от коровы по 262 килограмма молока и выполнивший годовой план продажи его государству на 141,6 процента.

КОКОШИНСКУЮ ИРИНУ—доярку колхоза имени Калинина, надоившую в августе от коровы по 277 килограммов молока.

СОСНИНУ АГРАФЕНУ—доярку колхоза «Красное знамя», надоившую в августе от коровы по 263 килограмма молока.

САПАЛНОВУ ТАТЬЯНУ — доярку колхоза «Новая жизнь», надоившую в августе от коровы по 260 килограммов молока.

ЯРОВУ АЛЕКСАНДРУ—доярку колхоза «За мир», надоившую в августе от коровы по 256 килограммов молока.

КАБИНУ АНИСЬЮ—доярку колхоза «Новая жизнь», надоившую в августе от коровы по 254 килограмма молока.

ПЫЛИНУ АНИСЬЮ—доярку колхоза «Красное знамя», надоившую в августе от коровы по 251 килограмму молока.

В РАЙОННОМ ПАРТКОМЕ И РАЙИСПОЛКОМЕ

ПЕРВЕНСТВО за колхозом «Красное знамя»

Рассмотрев итоги социалистического соревнования колхозов, ферм и доярок района, бюро районного парткома и исполком райсовета отмечают, что колхозы района досрочно, за восемь месяцев выполнили годовой план производства и продажи государству молока. Валовой надой в целом по колхозам увеличился против прошлого года на 1122 центнера.

Такие результаты достигнуты благодаря росту продуктивности дойного стада. Так, за восемь месяцев в среднем на одну корову колхозы получили на 199 килограммов больше, чем на ту же дату прошлого года, в том числе сельхозартель «Новая жизнь»—на 278, рыбартель «Красное знамя»—на 227, сельхозартели «За мир»—на 167 и имени Калинина—на 129 килограммов.

По итогам за август первое место присуждено колхозу «Красное знамя», получившему за месяц по 262 килограмма молока от коровы. Это хозяйство занесено на районную Доску почета, ему вручено переходящее Красное знамя, бывшее до этого в артели «За мир».

Среди молочнотоварных ферм лучших результатов добились фермы: Вампугольская (колхоз «Красное знамя»), получившая за август 262 килограмма молока от коровы, и Мысовомегинская (колхоз имени Калинина, получившая в минувшем месяце по 277 килограммов молока от коровы.

Среди доярок первое место присуждено Ирине Кокошинской из артели имени Калинина, надоившей в августе по 277 килограммов молока от коровы. Ей вручен переходящий вымпел.

Ирина Кокошинская в числе других шести доярок района занесена на районную Доску почета.

Бюро районного парткома и исполком райсовета в своем решении отмечают также, что в колхозах района не исчерпываются имеющиеся резервы повышения продуктивности коров. В большинстве хозяйств выпас коров производится большими гуртами, не внедрена загонная пастьба.

ВОПРОСАМ КУЛЬТУРНО-БЫТОВОГО ПОСТОЯННОЕ

КПСС ставит задачу неимирно-исторического значения—обеспечить в Советском Союзе самый высокий жизненный уровень по сравнению с любой страной капитализма.

ПРОГРАММА КПСС

Из доклада секретаря парткома Л. В. Аксарина

Во всей системе социально-экономических, политических и культурных преобразований, необходимых для перехода к коммунизму, в Программе КПСС на первое место поставлена задача создания материально-технической базы коммунизма, способной обеспечить наивысшую производительность труда и изобилие материальных и духовных благ для всех трудящихся.

Новым ярким проявлением заботы партии явились решения сессии Верховного Совета СССР, состоявшейся 13—15 июля 1964 года.

Отвечая на заботу партии и правительства, говорит докладчик, трудящиеся нашей страны совершают новые трудовые подвиги во имя торжества коммунизма. Растет и крепнет экономика страны, успешно выполняются государственные планы. Итоги первого полугодия говорят о небывалом расцвете нашей экономики. Полугодовой план промышленностью выполнен успешно. Прирост промышленной продукции составил 7,5 процента.

Все более весомый вклад в общее дело коммунистического строительства, создания в стране материально-технической базы коммунизма вносит Тюменская область, которая будет крупнейшим поставщиком нефти и газа, районом, где наиболее широко и в сжатые сроки найдет развитие нефтедобывающая и химическая промышленность. К 1980 году наша область займет ведущее положение в стране по добыче нефти и газа.

Истекшие восемь месяцев, отмечается в докладе, принесли новые победы и разведчикам Мегиова. План по проходке выполнен на 109 процентов, в несколько раз перекрыт план года по приросту запасов нефти, разведано новое Ватинское нефтяное месторождение. Экспедиция заканчивает отработку Мегионской площади, ведет необходимые работы, чтобы быстрее разведать Охтеурьевское месторождение и, кроме того, вышла на две новые структуры.

Созданы новые предприятия промышленности и строительных работ—нефтепромысловое управление «Мегионнефть», контора бурения, строительное управление.

С первых дней пребывания на сибирской земле коллектив нефтяников, спаянный одним стремлением дать больше нефти стране, чувством высокой ответственности, приступил к выполнению своего долга. Нефтепромысловое управление «Мегионнефть» к дню пленума успешно справилось с выполнением первоначального плана добычи и отгрузки нефти Омскому нефтеперерабатывающему заводу.

Дальше докладчик говорит о том, что несколько повысилась комплексная выработка у лесозаготовителей. Выполнен восьмимесячный план по заготовке древесины. Предприятиям округа и области отгружено более 80 тысяч кубометров древесины, план сплавных работ перевыполнен на 14 процентов.

Вместе с тем, говорится далее в докладе, нельзя не отметить отставание рыбозавода. За 8 месяцев этого года недодано к плану 1973 центнера рыбы, сверхплановые убытки превысили 36 тысяч рублей, производительность труда составила 78 процентов.

Неудовлетворительно поставлено дело по капитальному строительству. Годовой план освоения средств за восемь месяцев выполнен всего на 16,6 процента.

Каждый знает, как много сделано в нашей стране для улучшения жизни народа. Люди стали жить лучше, чем жили раньше.

Вместе с быстрым ростом материальной обеспеченности советского народа повышается уровень его культуры и образованности.

Много сделано в этом направлении за последние годы в нашем районе. Только за 1963 год введено в эксплуатацию более 6200 квадратных метров жилья, товарооборот возрос на 11 процентов, количество радиоточек увеличилось на 134, введена АТС, улучшилась внутрирайонная транспортная связь, пос. Корлики получил электрическое освещение. Улучшилось удовлетворение спроса населения на предметы культурно-бытового назначения. Учащиеся Нижневартовска и Мегиона получают новые прекрасные школы на 320 мест каждая.

Однако нельзя не видеть острых недостатков, говорит докладчик, в вопросах культурно-бытовых условий рабочих предприятий рыбной, лесной и особенно нефтяной промышленности района, нефтеразведчиков и строителей. Здесь мы подчас встречаемся с явным пренебрежением отдельных руководителей к нуждам трудящихся, безответственным отношением к их запросам.

Строительное управление №11 насчитывает сейчас более 700 человек рабочих. Беда в том, что приняв этот контингент, руководители управления, партийная, профсоюзная организации не приняли мер для наведения необходимого порядка в местах отдыха. 310 человек рабочих этого управления живут на пароходе и 120—в восьмиквартирных домах. В каютах сплошная грязь, койки не заправляются, табуреток в каютах нет. Рабочие не имеют посуды, пьют воду из консервных банок, не знают где постирать белье, так как прачечной нет. А между тем походная прачечная около месяца стоит на берегу и не используется.

В общежитии, которое организовано в восьмиквартирном доме, также нет условий для нормальной жизни. В домах нет электрического света, на пароходе ни одна каюта не радиофицирована, в то время как в полной исправности на нем имеется местный радиоузел.

Подобные недостатки в вопросах культурно-бытовых условий имеются в Баграсе, в строящемся поселке нефтяников, в Нижневартовске и других пунктах.

Население Мегиона, Нижневартовска, Баграса не получает своевременно мясо, рыбу, молочные продукты. Вопросы снабжения нефтяников решаются плохо.

В строящихся поселках узел связи не организовал бесперебойную продажу газет и журналов.

До сего времени не приведен в надлежащее состояние клуб сейсмопартии, и рабочим-нефтяникам, строителям негде собраться, чтобы отдохнуть после рабочего дня.

В плохих условиях живут операторы нефтепромыслового управления в Баграсе. Заявка операторов на товары первой необходимости месяц назад передана начальнику ОРСа тов. Крюкову, но до сих пор не удовлетворена.

Все эти факты свидетельствуют о равнодушном отношении руководителей к нуждам рабочих, о их невозмутимом спокойствии. Многих недостатков могло бы и не быть, если бы отдельные руководители решали задачи производства и воспитания людей с большей ответственностью, говорит докладчик.

Потребительская кооперация до сих пор не завезла грузы в поселки Ваха: Ларьяк, Корлики, Б-Ларьяк и т. д. Из-за неразворотливости отдельных руководителей в продаже зачастую отсутствует масло, сахар, керосин и даже соль.

В поселках Соснино, Былино, Лекрысово, М. Мога нет радиоузлов, а потому население не имеет возможности слушать последние известия. В эти пункты с большим опозданием доставляются газеты, а в такие пункты, как Б-Ларьяк, Корлики, Колек-Еган газеты опаздывают на 10 и более дней. Не работают радиоузлы в Лапчинске, Пуг-Юге, Охтеурье. Жители Пуг-Юга, Лапчинска более двух лет не смотрят кинокартин.

Для нормальной работы охотников и рыбаков в период зимнего промысла не построены промысловые избушки на Аганской системе озер, а также реках Мохтик-Еган, Вась-Еган, Пех и т.д. Рыболовецкие звенья не имеют радиоприемников, настольных игр, газет. В восьми населенных пунктах, где живут рыбаки, нет медицинских учреждений, не решены и плохо решаются кооперацией и отделами райисполкома вопросы обслуживания рыбаков на местах промысла.

В клубах почти всех поселков нерегулярно работает художественная самодеятельность, ставят там только кинокартины и то редко. Плохо работает центральный очаг культуры—районный Дом культуры, руководимый тов. Хромовым.

В Былино и Баграсе нет библиотек, нередвижные же библиотеки не работают. Фонды имеющихся библиотек не пополняются. Торговля книгой организована неудовлетворительно. Помещения многих клубов и библиотек требуют ремонта, но руководители хозяйств и отдел культуры не принимают должных мер по восстановлению помещений.

Многое нужно сделать для создания нормальных жилищных условий трудящимся. В ряде предприятий мал жилой фонд. Особенно острый недостаток в жилье испытывается у строителей, нефтеразведчиков и нефтяников.

Однако сроки ввода жилого фонда срываются, план строительства жилья подрядным способом не выполняется. Из 6280 квадратных метров, определенных на год для стройуправления №[illegible], сдано в эксплуатацию всего 1150 квадратных метров. Строительство восьмиквартирных домов ведется некачественно, дома сдаются с большими дефектами.

Охтеурская партия глубокого бурения, нефтепромысловое управление плохо решают вопросы жилья.

Неудовлетворительно решают эти вопросы рыбники, лесозаготовители. В Октябрьском ЛЗП с мая не могут окончить строительство одного четырехквартирного дома, в то время как в пос. Зайцева Речка и Сарт-Егане жилого фонда явно не хватает. Но ремонтируются здесь и старые дома.

Строительство жилья должно быть в центре внимания партийных, профсоюзных организаций и хозяйственных руководителей, говорит докладчик. Нужно принять максимум мер, чтобы в сентябре дать возможность рабочим перейти из палаток в дома, создать нормальные условия всем рабочим. Эти вопросы должны быть взяты под неослабный контроль.

Серьезное беспокойство вызывает состояние бытового обслуживания и торговли. Население района получает в год бытовых услуг на копейки. В районе нет комбината бытового обслуживания, имеющиеся три швейных мастерских и одна парикмахерская абсолютно не обеспечивают население.

Вопрос бытового обслуживания требует немедленного решения. Необходимо с октября широко развернуть сеть мастерских в Нижневартовске, Мегионе, Зайцевой Речке, Ларьяке. Для расширения мастерских выделить помещения и создать комбинат бытового обслуживания. В каждом из этих пунктов иметь швейную и сапожную мастерские, фотографию, парикмахерские, причем в Нижневартовске и Мегионе на два рабочих места каждую.

В магазинах Мегиона, Нижневартовска, Зайцевой Речки мало рабочих мест, в них тесно, очереди. Торговые базы, овощехранилища, складские хозяйства не отвечают требованиям.

Все эти недостатки явились следствием низкой ответственности за порученное дело со стороны отдельных руководителей и бесконтрольности партийных организаций.

Не являются застрельщиками за высокую культуру и быт профсоюзные организации, в то время как эти вопросы — прямая обязанность профсоюзов. Они обязаны не только контролировать, а выступать именно организаторами борьбы по наведению надлежащего порядка в этом деле.

Плохо участвуют в решении вопросов культурно-бытового характера комсомольские организации. Комсомолу следовало бы взять под свое начало и принять активное участие в работе клубов, библиотек, спортивной работе.

Под общим процентом выполнения плана узлом связи скрыты большие недоработки. Население Баграса не выписало газет, телеграммы в Баграс из Башкирии приходят через 12-15 дней и даже через месяц.

Связь работает плохо, а с Комсомольцем и Соснино совсем отсутствует и это не беспокоит начальника райузла связи тов. Овсянкина.

Сегодня можно с уверенностью сказать, что в основном все недостатки допущены по нашей вине. Почему, например, нет радио в Былино? Только потому, что эту работу не хочет провести председатель колхоза тов. Наков. Ведь для радиофикации поселка много не надо. При желании найдутся и приемники и материалы для радиофикации.

По той же причине не радиофицирован и не электрифицирован Вампугольск.

Партийные организации обязаны повысить требовательность и контроль за состоянием культурно-бытовых условий рабочих. Между тем, некоторые партийные организации упускают это дело, слабо вникают в нужды трудящихся, не знают их.

Вопросы быта редко выносятся на обсуждение коммунистов.

Задача первичных партийных организаций, говорит в заключение докладчик, занять ведущую роль и быстрейшем устранении недостатков в культурно-бытовом обслуживании населения.

ОБСЛУЖИВАНИЯ ТРУДЯЩИХСЯ— внимание!

Рост материальной обеспеченности народа, укрепление здоровья населения, повышение его образованности и культуры, улучшение бытового обслуживания трудящихся создает условия для подъема производительности труда, ускоренного развития производительных сил страны, создания материально-технической базы коммунизма.

Н. С. ХРУЩЕВ.

Меньше разговоров, больше дела

Из выступления Н. И. Михальченко

Нельзя сказать того, чтобы исполком районного Совета депутатов трудящихся не уделял внимания вопросам культурно-бытового обслуживания трудящихся. Им за последнее время принято много решений. Однако сдвиги на сегодняшний день незначительные.

Главная из причин—это то, что хозяйственные руководители подчас пренебрегают их выполнением. Все еще в стороне от решения вопросов культуры и быта партийные, профсоюзные организиции. Многие руководители, вопреки требованиям, до сих пор считают так, что только бы обеспечить людей жильем, а что касается благоустройства, то это, мол, дело не наше. Где, у какого дома, выстроенного, к примеру, рыбозаводом, можно увидеть клюветы, зеленые насаждения? Нигде. Не у всех домов даже сделаны тротуары. Такие явления сплошь и рядом.

Долгое время шел разговор об открытии в поселке нефтеразведчиков швейной мастерской. С большим трудом она была открыта. Но как? Ее не обеспечили ни швейными машинами, ни материалом. До сих пор там нет мастера по пошиву мужской одежды.

Очень много недостатков в работе предприятий торговли. О них всегда много говорится, но руководители торговли сжились с ними и не принимают мер к их устранению.

Особенно плохо обстоит дело с завозом товаров. Если не будут приняты срочных мер, то многие товары придется завозить в глубинные пункты самолетом. Медленно готовятся овощехранилища, складские помещения.

Решение вопросов культурно-бытового обслуживания должно быть поставлено в один ряд с производственными, как в работе хозяйственных руководителей, так и общественных организаций.

Это не второстепенные вопросы

Из выступления В. А. Абазарова

Такая нехватка в жилье, какую переживает наш район, вызвана тем, что за последние два-три месяца к нам был большой наплыв рабочей силы в связи с созданием новых промышленных предприятий, увеличением объема работ. Ясно, что сразу нельзя было обеспечить всем вновь прибывшим надлежащие бытовые условия. Но ясно и другое. Мы должны приложить максимум усилий, чтобы сделать это в ближайшее время. Многие недостатки в культурно-бытовом обслуживании трудящихся, как совершенно правильно говорилось в докладе, являются причиной нашей неразворотливости. Не будь этого, разве могло, например, случиться то, что в течение трех последних месяцев экспедиция не получила от строительного управления ни одного квадратного метра жилья.

На низком уровне находится и благоустройство населенных пунктов. Я заверяю, что руководство Мегионской экспедиции уделит должное внимание наведению санитарной культуры в поселке. И в сентябре у нас будет полный порядок. Но надо, чтобы в это по-настоящему включились профсоюзы, которые пока еще находятся в стороне.

Экспедиция провела некоторую работу по организации водоснабжения. Пробурено, например, пять скважин, но пока безрезультатно. Но до наступления заморозков вопрос водоснабжения поселка будет решен. Для этого надо пробурить нам еще скважины и с помощью строительного управления установить две башни.

Нельзя дальше мириться и с такой постановкой бытового обслуживания. Пора поставить перед областным управлением вопрос о создании в районе комбинатов бытового обслуживания, которые бы объединили существующие сейчас и создали новые мастерские и цехи бытового обслуживания.

Крайне неудовлетворительно организовано и торговое обслуживание, работа предприятий общественного питания. Так, в Мегионе не было в продаже свежих овощей, хотя при желании руководителей торговли можно было бы обеспечить рабочих и помидорами, и огурцами, не говоря уже о капусте.

Необходимо коренным образом перестроить и работу культурно-просветительных учреждений, начиная от районного Дома культуры и кончая сельскими клубами, библиотеками, красными уголками.

СТРОИТЕЛИ НЕ ПОДВЕДУТ

Из выступления И. В. Белинова.

Наше строительное управление чаще всего упоминалось в докладе. И это вполне понятно, так как оно является генподрядчиком и в первую очередь несет ответственность за обеспечение вновь созданных предприятий и Мегионской экспедиции жильем, а также помещениями социально-бытового назначения.

Нам на текущий год планировалось ввести в эксплуатацию 6200 квадратных метров жилья, 2,5 тысячи из которых должны построить строители треста «Ургазнефтестрой» и 2,4 тысячи—строители треста «Туймазанефтестрой», остальные—непосредственно строители нашего управления.

Некоторое время действительно жилья в эксплуатацию не сдавалось. Причиной этого было то, что у нас не хватало людей, так как строительное управление создано всего немногим более двух месяцев, не было техники. Кроме того, мы спешили достроить школы и другие первоочередные объекты.

Сейчас мы принимаем все меры для ускорения темпов жилищного строительства. И я заверяю, что строители в установленные сроки, даже раньше, как того требует обстановка, сдадут в эксплуатацию плановую жилплощадь и для нефтяников и для нефтеразведчиков, а также и для нужд управления.

Все наши рабочие в октябре будут переведены в квартиры и общежития.

Будут готовы к 15 сентября для приема продуктов и овощехранилища.

На сегодняшний день у нас не хватает техники. В последнее время этот недостаток помогает нам устранить Мегионская экспедиция. Но, к сожалению, туго еще идут на это руководители нефтепромыслового управления.

Будем надеяться, что помощь в технике оно нам все-таки будет оказывать. Иначе и быть не может, так как мы решаем одну задачу.

НУЖНА ПОМОЩЬ

Из выступления П. Т. Соловьева

Критика в адрес районного отдела культуры, высказанная в докладе, совершенно справедлива. Культурно-просветительные учреждения рай она еще далеко не полностью удовлетворяют духовные запросы населения, их работа еще не соответствует требованиям задач сегодняшнего дня.

Большая вина в этом, безусловно, самих работников культпросветучреждений, однако многие недостатки допускаются потому, что учреждения культуры не получают должной помощи от руководителей предприятий, партийных, профсоюзных и комсомольских организаций. Примером тому может служить тот факт, что уже в течение двух лет ведется разговор о том, чтобы создать элементарные условия в Мегионском клубе.

Никак не соберутся отремонтировать помещение клуба в поселке сейсмопартии нефтепромысловое управление и стройучасток, хотя для этого не нужно больших затрат и средств, и рабочей силы.

Подобные примеры не единичны.

Районный отдел культуры принимает ряд мер для улучшения работы культпросветучреждений. Но эти меры могут оказаться малоэффективными, если руководители предприятий, сельские Советы, общественные организации не будут уделять постоянного внимания работе учреждений культуры.

ХВАТИТ ОТКЛАДЫВАТЬ

Из выступления С. Н. Нартымова.

В прошлом году Нижневартовский рыбозавод ввел в эксплуатацию 17 квартир. В текущем году сдадим в пос. Ларьяк 4 квартиры и в Нижневартовске два жилых дома. Ряд домов будет капитально отремонтирован.

Однако это не удовлетворит спроса. Поэтому мы поставили перед вышестоящими органами вопрос об увеличении ассигнований на строительство. Мы полностью признаем свою вину в том, что до сих пор очень мало внимания уделяется строительству жилья на местах промысла. И этот недостаток будет ликвидирован, как и другие, высказанные в наш адрес.

В своем выступлении мне хочется отметить и то, что очень медленно ведет строительство стройремгруппа исполкома райсовета.

Настала пора более настойчиво решать вопрос о строительстве в райцентре детских яслей и детсада, так как существующие в настоящее время детские учреждения далеко не удовлетворяют потребностей.

Надо, наконец, окончательно решить вопрос о работе промкомбината. Дело дошло до того, что населению негде купить необходимый тес, плахи, штакетник и другие материалы, которые должно производить это предприятие. Не решает промкомбинат и другие вопросы бытового обслуживания населения.

Не распылять силы и средства

Из выступления Г. С. Архипольского.

Большой недостаток в жилье, а также в помещениях производственно-бытового назначения испытывает в настоящее время наш район, особенно вновь созданные предприятия. Однако строительство их ведется крайне медленно.

Одной из главных причин этого является распыление сил и средств. Как в Мегионе, так и в Нижневартовске заложено много объектов, но они очень подолгу не сдаются в эксплуатацию. От такой практики надо отказаться.

В настоящее время в нашем нефтепромысловом управлении только в Нижневартовске в палатках проживает около 50 человек. Что мы предпринимаем для того, чтобы к наступлению холодов создать им элементарные условия? Мы запросили необходимое количество вагон-домиков, одиннадцать из которых уже получили, другая часть, видимо, тоже скоро будет доставлена. В настоящее время идет установка электростанции. Нас, однако, беспокоит то, сможем ли мы получить жилплощадь, которую должно нам построить строительное управление, так как на сегодняшний день оно еще не освоило ни копейки из 100 тысяч, выделенных на строительство жилья.

Мы примем все меры, чтобы в ближайшие дни устранить отмеченные в докладе недостатки.

Надо строить

Из выступления А. М. Крюкова

Большим препятствием в улучшении обслуживания населения является то, что ОРС Мегионской экспедиции крайне плохо обеспечен магазинами и складскими помещениями. На сегодняшний день у нас нет ни одного магазина, в котором бы можно было произвести выкладку всех имеющихся товаров. Совершенно негде хранить быстро портящиеся товары. Надо быстрее строить магазины и складские помещения.

Причина— неподготовленность

Из выступления В. Н. Овсянкина.

Работа предприятий связи, как справедливо отмечалось в докладе, еще не соответствует требованиям сегодняшнего дня. Дело в том, что мы не были подготовлены к тому, чтобы обслуживать так быстро возрастающее население. Та производственная база, которая вполне устраивала нас полтора—два года назад, сейчас не обеспечивает потребностей и наполовину.

Многие недостатки допускаются и по нашей вине. Мы против их ведем борьбу. В настоящее время корреспонденция в Мегион дотавляется не один раз в три дня, как предусматривалось ранее, а два. Поставлен вопрос о создании в Мегионе газетного узла.

Поставлен перед вышестоящими организациями и вопрос о доставке в район нового оборудования. Но наши просьбы пока остаются без ответа.

Наш коллектив приложит все силы, чтобы как можно лучше обслуживать все население.

ЛЕНИНСКОЕ ЗНАМЯ
13 сентября 1964 года. 3 стр.

СЕГОДНЯ—ДЕНЬ ТАНКИСТОВ



В ознаменование выдающихся заслуг воинов бронетанковых войск в сражениях Великой Отечественной войны и танкостроителей, создающих замечательную технику, установлен день танкистов.

В этот день ежегодно советские люди горячо поздравляют танкистов, желают им новых успехов в укреплении обороноспособности любимой Отчизны. Созданные по воле партии, по инициативе В.И.Ленина, танковые войска начали свою историю в 1918 году под Псковом и Нарвой. Самые яркие героические страницы вписаны танкистами в золотую книгу воинской доблести советского народа в период Великой Отечественной войны. Смелые и решительные действия танковых частей и соединений обеспечили разгром противника и высокие темпы наступления наших войск в исторических битвах под Москвой, на берегах Волги, на Курской Дуге, в Корсунь-Шевченковской, Ясско-Кишиневской и Белорусской операциях, в сражениях за Берлин, Будапешт и Прагу.

Находясь в едином строю Вооруженных Сил, бронетанковые войска бдительно стоят на страже мира и безопасности Родины. Неуклонно проводя ленинскую политику мирного сосуществования государств с различным социальным строем, партия вынуждена считаться с тем, что в мире существуют силы, которые брядают оружием.

Глубоко сознавая свой священный долг перед Родиной, танкисты, как и все советские воины, настойчиво овладевают военным делом, всемерно повышают бдительность и боевую готовность, глубоко изучают вверенную им боевую технику.

Свой традиционный праздник они встречают новыми успехами в боевой и политической подготовке.

ВЫСТАВКА ЦВЕТОВ

Пожалуй. нет ни одной квартиры, ни одной комнаты, где бы не было цветов или зелени. Цветы в вазах, цветы в горшках: на окнах, на столах, на полках. Цветы приносят радость в дом.

Самое обычное и распространенное—цветы в вазе на столе.

Разве может быть нарядным и праздничным стол без цветов? Какой день рождения, какая свадьба, какой праздник обходится без букета? А просто так, если сегодня по календарю и нет никакого праздника, разве не будет маленьким торжеством, когда вы садитесь за стол к вечернему чаю, а на столе цветы? Как приятно на них смотреть.

Каждый цветок из букета хранит свою тайну, а иногда забавные и поучительные истории.

В прошлое воскресенье у нас в районном центре проводилась первая выставка цветов, на которой были представлены около 50 разновидностей комнатных и садовых растений.

Цветы на выставке—это «путешественники», прибывшие к нам из разных стран мира.

Вот стоит оригинальный цветок фуксия, выращенный Фадеевой Т. И., напоминающий куколку-балерину. Ее родина Мексика. Рядом с ним стоит один из старинных комнатных растений всем известный бальзамин, выращенный Непомнящей З.П.. Ввезен он был в Европу в 1596 году из тропических лесов острова Занзибара.

Красиво спустила свои плети традесканция, в народе этот цветок называют «бабьи сплетни», вырастила его цветовод - любитель Кузьмина П.П.

Привлек внимание своей нежностью и красотой цветок невестин убор, выращенный Пуртовой А.

Рядом стоит одно из красивейших комнатных растений с бархатистыми листьями и цветами напоминающими маленькие граммофончики разной окраски—глоксиния, выращенное Савиной Ф.И.

На выставке также в изобилии были представлены садовые цветы.

Букет, искусно составленный Ситниковой А. С., из жасминов, гладиолусов и георгинов привлекал к себе внимание многих.

Большие букеты были представлены на выставку Шитаревой А. С., Сосниной М., Карпусенко Е. Т., Воронцовой Таней и многими дугими.

Первая выставка показала какое многообразие и обилие цветов можно выращивать в наших северных условиях.

Будем надеяться, что в выставке будущего года примут участие все цветоводы-любители села.

И. ЗВЯГИНА,
организатор выставки.

● ● ● ●

ПРЕСС-КОНФЕРЕНЦИЯ ПРЕЗИДЕНТА США

ВАШИНГТОН. Президент США Джонсон сообщил на пресс-конференции, что американский посол в Южном Вьетнаме Тэйлор сделал на двупартийном совещании с лидерами конгресса «подробный доклад о последних политических событиях в Южном Вьетнаме и дал свою оценку прогресса в направлении создании там более стабильного правительства».

Джонсон объявил о создании группы видных американских граждан, которые будут консультировать президента в течение предстоящих месяцев по главным международным проблемам, стоящим перед Соединенными Штатами.

Президент сообщил, что он попросил федеральное бюро расследований представить ему подборку докладов по различным проблемам, «с которыми мы столкнулись в городах и штатах и которые могут представлять собой нарушение федеральных законов». После изучения этих докладов, указал президент, мы, возможно, сделаем дальнейшие рекомендации. ТАСС



Марио Падилья—участник сражения на Плайя-Хирон, где были разгромлены контрреволюционные банды наемников американского империализма. Он работает электрослесарщиком на нефтеперерабатывающем заводе «Ньико Лопес» в Гаване.

Предприятие получает „жидкое золото" из Советского Союза.

—Мы очень благодарны советским людям за огромную помощь,- говорит Марио Падилья. С такими друзьями нам не страшны никакие трудности.

Фото В. Ласкарева.
Фотохроника ТАСС

ГОВОРИТ НАРОД КОНГО

АДДИС-АБЕБА. Находящиеся здесь первый секретарь национального совета освобождения Конго (НСО) Давидсон Бошеле и генеральный секретарь по внешним связям Габриэль Юмбу зачитали на пресс-конференции заявление, в котором указали, что Чомбе не имеет права представлять народ Конго. Только НСО, который контролирует три четверти Конго, представляет конголезский народ.

В настоящее время, говорится в заявлении, в Конго попраны демократические права и свободы народа, в стране установлен режим террора, патриотов арестовывают и убивают. В этих условиях НСО был вынужден начать вооруженную борьбу.

Цели, поставленные НСО, включают восстановление суверенитета, национальной независимости, свободы и национальной демократии, создание национального народного революционного правительства, передачу всех богатств страны народу, трудящимся.

ТАСС

ДВЕСТИ ЛЕТ НА ВОЛГЕ

Идет вниз по Волге корабль, белоснежный, сверкающий на солнце серебром корпуса. Издали он кажется огромной, распластавшейся на воде, птицей. Это танкер-богатырь «Бесстрашный» Такие крупные суда—редкость на речных магистралях. Встречные теплоходы приветствуют его гудками в знак уважения к капитану корабля Александру Степановичу Чеснокову. Бывалый Волгарь стоит в капитанской рубке у пульта. 46 лет отдал он Волге. Тысячи рейсов совершил по великой русской реке. Но этот маршрут из Куйбышева до Астрахани—особый: последний перед уходом ветерана на пенсию.

Достойную смену воспитал себе ветеран. В команде «Бесстрашного» есть будущие капитаны. Все молодые, влюбленные в свое дело: и старший помощник Петр Писарев, и штурман Геворг Гаспарянц, и другие.

На глазах Чеснокова выросли новые речники Волги. Другим стал и флот. Александр Степанович хорошо помнит тихоходные баржи, в которых перевозили по Волге нефть. О таком танкере, как «Бесстрашный», в то время и не мечтали. А их корабль берет на борт 5 тысяч тонн горючего и перевозит груз быстрее, чем по железной дороге. На судне господствует автоматика. Дистанционное управление, новейшие навигационные приборы облегчили труд экипажа, приблизили его к инженерному.

Белоснежный танкер продолжает путь. Капитан сдает вахту старшему помощнику Петру Писарену, но не уходит с капитанского мостика.

Хочется подольше побыть на привычном месте в этом последнем рейсе.

— Если бы это увидел отец,- говорит задумчиво Александр Степанович.

И рассказывает, что вся династия Чесноковых - потомственные волгари. Капитан «Бесстрашного» мог подать в отставку еще в прошлом году. Но не воспользовался своим правом. Решил приурочить уход на отдых к знаменательной семейной дате—двухсотлетию плавания по Волге капитанов Чесноковых. Начало этой удивительной эстафете положил дед. Ровно 50 лет плавал он на волжских пароходах. Часто брал в рейсы сына—Степана, также ставшего капитаном. А потом эстафету приняли сыновья Степана—Александр и Геннадий. Теперь Геннадий Степанович тоже волгарь со стажем. А стаж этот—43 года.

На снимке: капитан А.С. Чесноков и старший механик-II-й штурман Геворг Сумбатович Гаспарянц на вахте.

Фото М. Редькина.
Фотохроника ТАСС



Редактор М. Парфенюк.

ПИШИТЕ НАМ ПО АДРЕСУ:
г. Нижневартовск, Школьная, 11
редакции газеты
„Ленинское знамя".
Звоните по телефону 3—68

Нижневартовская типография
Управления по печати
Тюменского облисполкома

Заказ № 235 Тираж 1040

Пролетарии всех стран, соединяйтесь!

Ленинское знамя

Орган Нижневартовского районного партийного комитета КПСС и районного Совета депутатов трудящихся Тюменской области

Год издания 24-й | ЧЕТВЕРГ, 17 сентября 1964 года | № 74 (1923) | Цена 1 коп.

ПОЧИНУ НОВАТОРА— ШИРОКУЮ ПОДДЕРЖКУ

Простой рабочий, тракторист, бригадир малой комплексной бригады Комсомольского леспромхоза Иван Мефодьевич Афанасьев недавно выступил с предложением стрелевать и отгрузить трактором 100 тысяч кубометров древесины до капитального ремонта.

Обычно тракторы в лесу до ремонта работают 2—2,5 года, а механизатор подсчитал, что при бережной эксплуатации, внимательном уходе механизм может отработать 4—4,5 года, то есть прослужить два срока. Экономия при этом составляет 3 тысячи рублей, которые расходуются на ремонт.

Инициативу тракториста подхватили многие механизаторы округа. С обязательствами стрелевать 100 тысяч кубометров без капитального ремонта выступили трактористы Комсомольского леспромхоза Вениамин Бабицын, Александр Шишкин. В Пионерском леспромхозе почин тов. Афанасьева поддержан Анатолием Мякишевым и другими.

Механизаторы, поддерживая начинание Ивана Мефодьевича, предлагают соревноваться за экономию запасных частей, горючего, троса, чокеров, вносят предложение завести на каждый механизм лимитную карточку, перевести на хозяйственный расчет. Лесозаготовители начали серьезный разговор о продлении срока службы тракторов, о бережливости и экономии.

Значение почина Ивана Мефодьевича Афанасьева и его товарищей огромно. Достаточно привести такой пример. У нас в округе имеется около 600 тракторов. **Если каждый механизатор поддержит почин Ивана Афанасьева, будет экономить запасные части, горючее, материалы, то страна получит чистой прибыли около двух миллионов рублей.** Вот что такое почин передовика производства.

Перед партийными, профсоюзными организациями сейчас стоит задача повсеместно распространить почин П. Афанасьева.

Необходимо добиться, чтобы каждый механизатор на лесозаготовках, в геологоразведочных экспедициях, на рыбном промысле, в колхозах и совхозах боролся за сохранность техники, за продление срока ее службы, за экономию.

«...Каждому должно быть ясно, что создать изобилие, удовлетворить потребности народа, которые с каждым годом растут, можно только тогда, когда каждое предприятие, каждый советский человек будет вносить свой вклад в общее дело коммунистического строительства»,—говорит Н. С. Хрущев.

Почину Ивана Афанасьева—широкую поддержку на каждом предприятии!

(Передовая газеты «Ленинская правда» за 9 сентября 1964 года).

Опять фонтан!

Еще одну крупную победу одержали нефтеразведчики Мегионской экспедиции.

Скважина Р-125, что на Ватинской площади, дала третий фонтан нефти с суточным дебитом 180 кубометров, с глубины 1704 метра.

Значение этого фонтана состоит в том, что с его получением подтверждается наличие промышленных запассв нефти в третьем по счету горизонте.

Работы проводила бригада под руководством мастера Ивана Степановича Амосенко.

ГОРДОСТЬ СТРАНЫ



В 1957 году правительство приняло решение о создании Сибирского отделения Академии наук СССР. В окрестностях Новосибирска, на берегу Обского моря, возник академический городок. «Теперь,—говорил Н. С. Хрущев на декабрьском (1963 года) Пленуме ЦК КПСС,—там вырос город, да какой город—научный центр, которым гордится вся страна!»

В новосибирских институтах решаются важнейшие проблемы математики, механики, физики, химии, автоматики, геологии, биологии. В научных коллективах трудятся академики, члены-корреспонденты Академии наук СССР, доктора наук и много талантливой молодежи. Ученые настойчиво расширяют свои связи с практикой. За короткий срок они передали промышленности и сельскому хозяйству более 200 работ. Экономический эффект от их внедрения уже значительно превышает затраты на создание академ-городка.

На снимке: группа ученых Сибирского отделения Академии наук СССР.

Слева направо: руководитель отделения и директор Института гидродинамики академик М. А. Лаврентьев, доктор физико-математических наук Р.И.Солоухин, кандидат технических наук В.М.Титов.

Фото В.Вудана и В.Лещинского.

Фотохроника ТАСС

Кто сегодня впереди?

Данные на 10 сентября 1964 года (в центнерах)

Наименование хозяйств	За сентябрь		С начала года		За декаду
	план	выполн.	план	выполн.	
КОЛХОЗЫ					
«Новая жизнь»	80	25	500	218	25
«За мир»	40	—	300	103	—
«Красное знамя»	400	41	1700	490	41
Им. Калинина	80	10	400	132	10
СОВХОЗЫ					
Ларьякский	—	—	1900	1935	—
Б-Тарховский	550	150	2500	1182	150
Нижневартовский	500	80	2100	603	80
Охтеурьевский	—	—	225	356	—
Кооперопромхоз	1000	—	4100	2199	—
Охтеурьевский ГОХ	450	281	2275	1041	26
По району	3100	587	16000	8259	332



Девять лет трудится воспитателем в Нижневартовском детсаде ИРАИДА ПАВЛОВНА КАСЬЯНОВА.

Любят дети свою воспитательницу, большим авторитетом пользуется она и у родителей своих воспитанников.

НА СНИМКЕ: Ираида Павловна со своими воспитанниками.

Фото В.Шмигельского.

В СТОРОНЕ ОТ ЖИЗНИ

Постоянно заботиться о коммунистической сознательности масс, выступать организаторами соревнования за коммунистический труд, помогать трудящимся вырабатывать навыки управления государственными и общественными делами, развивать активность рабочих и служащих, вовлекая их в борьбу за непрерывный технический прогресс, за дальнейший рост производительности труда, за выполнение и перевыполнение планов и заданий, постоянно заботиться о повышении квалификации, об улучшении условий труда и быта рабочих и служащих—таковы основные задачи, которые поставлены перед советскими профсоюзами в Программе КПСС, принятой на XXII съезде партии.

Как же выполняют эти задачи профсоюзные организаци нашего района? Возьмем для примера одну из самых крупных—профсоюзную организацию Нижневартовского рыбозавода. Кроме рыбозаводского комитета в этой организации созданы на рыбоучастках и по цехам цеховые комитеты. Под руководством завкома работает восемь постоянных комиссий.

Такой многочисленный актив, большой внештатный аппарат заводского комитета, казалось, должен успешно справляться с поставленными задачами. Однако на деле все выглядит наоборот. Профсоюзная организация до сих пор не оказывает должного влияния на жизнь коллектива, на ход выполнения государственных планов и заданий.

Всем известно, что рыбозавод в текущем году не только не справился с выполнением планов по добыче рыбы, производству продукции, но и допустил значительное отставание против прошлого года. Допущены нынче значительные убытки. Однако такое положение ничуть не тревожит заводской комитет профсоюза. Вместо того, чтобы глубоко вникнуть в причины отставания, принять соответствующие меры к ликвидации недостатков в организации рыбодобычи, он занимается лишь тем, что фиксирует факты. Итоги социалистического соревнования подводятся формально. Ясно, при таком отношении к решению главной задачи—выполнению плана заводской комитет не требует вмешательства в производственные дела и от цеховых комитетов, соответствующих постоянных комиссий. К чему это приводит, хорошо видно на примере цехового комитета Охтеурьевского участка.

Со дня выборов, то есть за девять месяцев цеховой комитет Охтеурьевского участка (председатель Н. В. Толмачева) на своих заседаниях разбирал только заявления и вопросы, связанные с оплатой по больничным листам. Аналогично поставлена работа и цехового комитета Ларьякского рыбоучастка (председатель А. Х. Тахтаоаев). Что же касается цехового комитета Б-Тарховского рыбоучастка, где председателем А. М. Шехирева, то дело дошло до того, что от него заводской комитет не получает даже информации (отчетов) о проделанной работе. Впрочем, председатель заводского комитета Ю. И. Потапов этим не интересуется, не требует. Он вообще не руководит работой цехкомов и постоянных комиссий.

Это приводит к тому, что они не проявляют инициативы, а зачастую и вообще не работают.

(Окончание на 2-ой странице)

В СТОРОНЕ ОТ ЖИЗНИ

(Окончание. Начало на 1 стр.)

Другой из основных задач в работе профсоюзов, как говорилось выше, является организация соревнования за коммунистический труд. Однако и этому заводской комитет не уделяет должного внимания. Правда, на первый взгляд дело с организацией за коммунистический труд может показаться благополучным, так как по спискам в этом виде соревнования участвует более половины коллектива. Но это лишь на бумаге. Фактически же вся организация соревнования за коммунистический труд свелась только к составлению списков. Разве не результат формализма то, что за все время звание ударника коммунистического труда присвоено только тринадцати производственникам?

В рыбозаводе никакой работы не проводится с теми, кто уже получил звание ударника коммунистического труда, ни с теми, кто за это звание борется. Так, коллектив механического цеха уже в течение трех лет борется за звание коллектива коммунистического труда. И когда он это звание получит, неизвестно, так как коллективу никто не говорит, почему, по какой причине звание не присваивается.

В апреле текущего года заводской комитет заслушивался на заседании бюро районного парткома о руководстве движением за коммунистический труд. Времени с тех пор прошло немало, вполне достаточно, для того, чтобы исправить имевшиеся недостатки, коренным образом перестроить работу по руководству соревнованием, изжить формализм. Но этого не произошло. Решение бюро парткома не послужило даже темой для серьезного разговора на заседании заводского комитета, не говоря уже о том, чтобы комитет принял какие-либо меры к ликвидации отмеченных недостатков, перестройке работы.

Достаточно сказать, что до сих пор не все рабочие, борющиеся за звание ударников коммунистического труда, имеют ясное представление о тех требованиях, которые им необходимо выполнить, чтобы получить это звание. Результатом формального отношения к организации соревнования за коммунистический труд является и то, что звание ударника коммунистического труда присваивается только за высокие производственные показатели без учета того, как этот человек, которому присваивается звание, относится к общественной работе, к товарищам, как себя ведет в коллективе и в быту.

Заводской комитет не проводит никакой работы по воспитанию коллектива.

Многие недостатки и упущения в работе являются следствием того, что он не привлекает к активному участию в борьбе за выполнение стоящих перед ним задач рабочих, инженерно-технических работников. На сегодняшний день даже не работают созданные при заводском комитете постоянные комиссии. В подтверждение этого можно привести такой пример. На вопрос, какую работу провела комиссия по культмассовой работе с момента избрания, председатель этой комиссии М. В. Редикульцева только пожимает плечами. «Кое-что делали, проводили»,—отвечает на подобный вопрос и председатель комиссии по работе среди детей А.И.Донова. Что она имела под «кое-что», так и не удалось выяснить.

Подобно этим работают и другие постоянные комиссии заводского комитета. И неслучайно потому в настоящее время профсоюзная организация не оказывает своего влияния на жизнь коллектива, она не является организатором добрых дел.

Странно то, что все эти недостатки происходят на виду у партийной организации, но она пока их не замечает. Трудно судить о том, говорил ли секретарь партийной организации с председателем завкома Ю.И. Потаповым. Может и говорили когда, как говорится, с глазу на глаз, неизвестно. Но вот чтобы о работе профсоюзной организации ставился вопрос на партийном собрании, то такого не было, не было даже после того, как завком был заслушан на заседании бюро районного парткома.

Мириться с тем, что заводской комитет и цеховые комитеты оказались в стороне от жизни коллектива, дальше нельзя. И, думается, коммунисты по этому поводу скажут свое слово.

В. БОКОВ,
инструктор парткома.

За рубежом



ЮЖНЫЙ ВЬЕТНАМ. Жители районов, контролируемых Фронтом Национального освобождения, принимают активное участие в борьбе с правительственными войсками марионетки Кханя. Вокруг деревень они строят оборонительные сооружения, устраивают завалы и ловушки на дорогах.

На снимке: жители освобожденного района Сайгон-Жиадинь устраивают ловушки на дороге.

Фото ВИА—ТАСС.



СОЕДИНЕННЫЕ ШТАТЫ АМЕРИКИ. Нью-Йорк. На этом снимке агентства ЮПИ переодетый полицейский, используя приемы борцов-профессионалов, мертвой хваткой держит двух женщин—участниц демонстрации протеста против агрессивных действий США в Южном Вьетнаме. Полисмен может считать себя героем. Испуганные женщины громко кричат от боли. Он арестовал сторонниц мира...

Фотохроника ТАСС

НАШ КАЛЕНДАРЬ

М. М. Коцюбинский

(К 100-летию со дня рождения)



Михаил Михайлович Коцюбинский—талантливый украинский писатель, имя которого стоит в одном ряду с бессмертными именами Т.Г.Шевченко, И. Франко, Леси Украинки. Пройдя трудный путь нужды, лишений, политических преследований, писатель хорошо узнал мир бесправия и капиталистической эксплуатации. Уже первые произведения Коцюбинского, реалистически отражавшие жизнь трудового народа, были проникнуты ненавистью к помещичье-монархическому строю.

Огромное значение для жизни и творчества Коцюбинского имела первая русская революция. В 1906—1912 годах Коцюбинский написал лучшие свои произведения (рассказы «Смех», «В дороге», «Подарок на именины», «Лошади не виноваты» и др.). В этот период в полной мере проявились идейная глубина и художественная зрелость писателя.

Творчество Коцюбинского, певца дружбы и единства народов, горячо любимо миллионами читателей нашей страны.

ПИСЬМА НАШИХ ЧИТАТЕЛЕЙ

Их трудовая совесть и честь

Упорно трудятся животноводы района, настойчиво добиваясь высоких производственных показателей. Только за пять месяцев текущего года надой от каждой коровы в целом по району увеличился на 72,6 килограмма.

Настбищное содержание скота—это период самого большого молока. И это хорошо знают животноводы, а поэтому стараются использовать все для получения высоких надоев.

Добросовестно трудятся животноводы рыбартели «Красное знамя». За счет повышения продуктивности дойного стада они добились больших успехов.

Но не все животноводы района трудятся на совесть. Так, например, в бригаде Мысовая Мега (колхоз имени Калинина) из-за систематической пьянки доярок Полянской Татьяны, Израевой Анны и пастуха Кокошинского Валентина удои молока резко снизились. Только за 27, 28 и 29 августа потеряно 436 килограммов молока, по этой же причине пропало 90 килограммов молока за 6 сентября.

Спрашивается, кто позволил так преступно халатно относиться к порученному делу? Где же трудовая совесть и честь этих людей?

Такое положение вызвало большую тревогу среди членов бригады. Бригадир Лавров Ф.В. был вынужден обратиться в правление колхоза с тем, чтобы принять строгие меры к виновникам, но время идет, а с нарушителями трудовой дисциплины мер никаких не принимается. Оставлять же это безнаказанным нельзя.

Л. ЗАРУБИНА.
нос. Мысовая Мега.

Я очень благодарна

В тяжелом состоянии я поступила в больницу. Нужна была срочная операция.

Но вот все страшное осталось позади.

Сколько хороших, чутких и внимательных людей работает в нашей больнице.

Я очень благодарна хирургу Владимиру Михайловичу Балину, чуткому человеку, Вере Федоровне Калгановой, медсестрам К.Знаковской, Н.Сосоновой, Г.П.Осколковой, А. Николаевой, В.Рочевой, Л.Осколковой, санитарке А. Черепановой.

Чуткость и внимательность работников больницы помогли мне быстро подняться на ноги.

Сейчас я уже дома. Чувствую себя хорошо.

Желаю работникам больницы успехов в труде.

Е. ИВАНОВА.

Проводы призывников

В зале многолюдно. Рабочие и служащие райцентра собрались сегодня здесь, чтобы проводить на службу в Советской Армии своих односельчан, товарищей по работе.

С напутствием к будущим защитникам Родины обращается заведующий идеологическим отделом районного парткома В. И. Осколков, участник Великой Отечественной войны.

Затем представители коллективов преподносят призывникам подарки, секретарь райкома ВЛКСМ В.Г. Поляков вручает похвальные листы тем призывникам, которые активно участвовали в производственной и общественной жизни.

От имени призывников выступает Владимир Лопаткин. Он заверяет присутствующих, что они честно исполнят свой долг перед Родиной.

После торжественной части вечера коллектив художественной самодеятельности Дома культуры дал небольшой концерт. Самодеятельные артисты посвящают свои выступления призывникам. В концерте принимают участие и призывники.

Замечательно прошел этот вечер. И нет сомнения в том, что он надолго останется в памяти тех, кому он посвящен.

Д. АБРАМОВ.

За редактора
Н. Ситникова.

Партийная организация прокуратуры, суда и милиции, профсоюзная организация госучреждений с глубоким прискорбием извещают о кончине члена КПСС, бывшего работника прокуратуры

Сергея [illegible] МЕДВЕДЕВА

и выражают глубокое соболезнование семье, родственникам и друзьям покойного.

14 сентября 1964 года после тяжелой и продолжительной болезни скончался бывший работник прокуратуры

Сергей [illegible] МЕДВЕДЕВ

Коллективы прокуратуры, суда и милиции [illegible] соболезнование семье покойного.

ПИШИТЕ НАМ ПО АДРЕСУ:
с. Нижневартовск, Школьная, 11
редакции газеты
„Ленинское знамя".
Звоните по телефону 3—68

Нижневартовская типография
Управления по печати
Тюменского облисполкома

Заказ № 236 Тираж 1040

Пролетарии всех стран, соединяйтесь!

ЛЕНИНСКОЕ ЗНАМЯ

Орган Нижневартовского районного партийного комитета КПСС и исполкома районного Совета депутатов трудящихся Тюменской области.

Год издания 23-й

№ 75 (1924)

ПОНЕДЕЛЬНИК 21 сентября 1964 г.

Цена 1 коп.

ЕСТЬ ГОДОВОЙ!

Большого трудового успеха добились буровики Мегионской нефтеразведочной экспедиции.

Буровая бригада, под руководством С.Л.Малыгина, 19 сентября завершила выполнение годового плана проходки, пробурив 12 088 метров при плане 12070.

Трудовая напористость людей этой бригады, твердо идущих к намеченной цели, дает полное основание сказать, что свое годовое обязательство — дать 15000 метров проходки, они выполнят с честью.

БОЛЬШЕ ЛЕСА РОДИНЕ

Из обращения участников Всероссийского совещания-семинара работников лесозаготовительной промышленности и лесного хозяйства ко всем рабочим, инженерно-техническим работникам и служащим лесозаготовительных предприятий и лесного хозяйства РСФСР.

Организованный для освоения богатейших лесных массивов Тюменской области Советский леспромхоз за короткий срок добился высоких показателей. Комплексная выработка на одного рабочего в 1963 году в этом леспромхозе составила 772 кубометра против 482 кубометров в среднем по предприятиям Средне-Уральского совнархоза. Такие результаты достигнуты, в основном, за счет обучения рабочих передовым методам работы, внедрения современной технологии, механизации трудоемких процессов производства и значительного сокращения трудовых затрат на подсобно-вспомогательных работах.

Рабочие и инженерно-технические работники Советского леспромхоза приняли на 1964 год социалистические обязательства—довести комплексную выработку по вывозке леса на одного рабочего до 1000 кубометров и увеличить объем лесозаготовок по сравнению с прошлым годом на 41 процент.

Бюро ЦК КПСС по РСФСР одобрило инициативу коллектива Советского леспромхоза и рекомендовало развернуть социалистическое соревнование за дальнейший рост производительности труда, полное использование внутренних резервов и успешное выполнение государственного плана лесозаготовок.

За хорошую работу в первом полугодии Советскому леспромхозу присуждено Знамя Совета Министров РСФСР и ВЦСПС.

Примеру Советского леспромхоза последовали многие леспромхозы Красноярского края, Карелии, Иркутской, Вологодской, Томской и других областей.

Опыт работы Советского, Верховского и многих других передовых леспромхозов показывает, что на базе имеющейся техники при хорошей организации производства и широком внедрении передового опыта работы можно добиться высокой комплексной выработки.

Наряду с этим многие леспромхозы, называемые в совнархозах показательными, на деле не являются передовыми предприятиями и, как правило, в этих леспромхозах нечему учиться.

Участники семинара-совещания призывают всех работников лесной промышленности поднять выше уровень организации производства, совершенствовать технологию лесозаготовок и лесохозяйственных работ, изучать и активно внедрять достижения передовых рабочих бригад и коллективов предприятий во всех леспромхозах с тем, чтобы план по производительности труда в 1964 году перевыполнить каждым предприятием не менее чем на 3 процента.

Для повышения производительности труда на лесосечных работах совещание рекомендует производить разработку лесосек малыми комплексными бригадами—при вывозке древесины с кроной в составе 2-3 человек и при вывозке в хлыстах—4-5 человек, с применением крупнопакетной погрузки леса трелевочными тракторами.

Совещание призывает организовать соревнование за выработку комплексной бригадой в год:

в маломерных елово-пихтовых лесах не менее 12-14 тысяч кубометров;

в средних лесах 15-20 тысяч кубометров, в крупных сосново-лиственничных лесах 21-25 тысяч кубометров;

за вывозку на одну работающую лесовозную автомашину 14-20 кубометров.

Для достижения этих показателей необходимо обеспечивать своевременную подготовку широкого фронта работ на лесосеках, качественное строительство сети лесовозных дорог и усов, содержание трелевочных и других механизмов в хорошем состоянии.

(Окончание на 2 странице)

ДЕМЬЯН ЛАРИОНОВ



Еще издали слышатся, как где-то за стеной леса яростно спорит пила с крепкими стволами деревьев, налимо, такими же, как вот эта, выстроившиеся вдоль лесовозной дороги, вековые сосны и кедры.

Мастер с минуту прислушивался, затем, кивнув головой, безапелляционно заявил, что работает там бригада вальщика Демьяна Ларионовича Ларионова.

Все стала понятным после того, как мы увидели Демьяна в работе. Вот уж, действительно, с лесом, можно сказать, на обращается на «ты». Откуда только в его руках берется такая уверенность и сноровка. С бензопилой «Дружба» Демьян Ларионович обращается как с игрушкой, и лес послушно ложится ствол к стволу.

Тов. Ларионов несколько лет возглавляет бригады. И где бы он ни трудился—на нижнем складе, в лесу или на строительстве объектов—всегда перевыполняет нормы выработки. О нем говорит как о замечательном мастере своего дела, умелом организаторе и трудолюбивом товарище. Коллектив лесоучастка знатного лесоруба выдвинул в цеховой комитет профсоюза, доверяет и другие не менее важные поручения.

За высокие показатели в социалистическом соревновании по выполнению плана лесозаготовок Д. Л. Ларионов администрацией Сургутского леспромхоза и рабочим комитетом неоднократно награждался почетными грамотами, получал благодарности.

На снимке: Д. Л. Ларионов.

С. АНТУФЬЕВ.

В Тюмени открыт Западно-Сибирский научно-исследовательский геологоразведочный нефтяной институт «ЗАПСИБНИГНИ».

Институт изучает геологическое строение Западно-Сибирской низменности, составляет геологические карты, оказывает большую помощь геологоразведочным экспедициям в разработке новых методов поиска, освоении и внедрении в практику совершенной техники и технологии.

Сейчас коллектив сейсморазведочной лаборатории—одной из ведущих в отделе геофизики института—работает над большой темой улучшения эффективности метода разведки недр Западной Сибири с помощью отраженных волн.

Инженер-оператор Елена Владимировна Каравацкая (на снимке) специалист с богатой практикой. Она участвовала в работе многих экспедиций. Вместе с геологоразведчиками Елена Владимировна прошла по болотам и тайге тысячи километров в поисках тюменской нефти, газа и участвовала в открытиях богатейших месторождений сибирского края.



Сейчас Елена Владимировна—один из ведущих работников лаборатории сейсморазведки института «ЗАПСИБНИГНИ».

Фото И. Сапожкова.

Фотохроника ТАСС

ЗА ВЫСОКИЕ НАДОИ

Включившись в борьбу за высокие надои молока, доярка колхоза «Красное знамя» А.П. Пылина к 15 сентября выполнила годовой план по надою молока на 102 процента.

Близки к завершению годового плана доярки этого колхоза Т. Л. Абрамова и Л. И. Кошкарова.

Много сил и старания вкладывают они в свое любимое дело, чтобы получить высокие надои молока.

С. БЕШКИЛЬЦЕВ.

ХОРОШИ ОВОЩИ!

Богатый урожай овощей нынче в колхозе «Красное знамя».

Много сил и труда вложила в это дело полевод А. Г. Загороднева. Труды ее окупились сторицей. Богато одарила осень неутомимую труженицу.

Хороши лук, свекла, уродились и морковь, и капуста.

Здесь получено капусты по 160 центнеров, моркови по 60 центнеров с гектара.

Около двух тысяч рублей доходов получит колхоз от выращенных овощей.

А. СОЗОНОВ.

ИТОГИ КОНКУРСА

Районное отделение общества охраны природы проводило в мае-июле 1964 года районный конкурс на лучший палисадник, озеленение и благоустройство усадебного участка.

Произведенный смотр показал, что ряд предприятий, учреждений и хозяйств граждан района приняли активное участие в конкурсе по благоустройству и озеленению усадебных участков.

В районном центре наиболее благоустроенными и озелененными признаны участки лесхоза, детского сада, рыбозавода, граждан В. В. Осина, П. И. Соснина, Я. П. Воронцова, П. В. Синюгина, И. П. Касьяновой, М. М. Хохлова и других.

В Ларьяке участки тт Бутакова, Брандис, Кушникова, Кушниковой, Тапкенова.

Вместе с тем, районное отделение общества охраны природы отмечает, что многие хозяйства предприятий, организаций, колхозов, участки граждан не благоустроены, содержатся бесхозяйственно, находятся в антисанитарном состоянии, ремонт строений не производится, усадьбы не огораживаются штакетником и не озеленяются. Так, например, обстоит дело в пос. Зайцева Речка, Былино, Соснино, Ларьяке, Мегионе и других. Сельские Советы этих поселков вопросами благоустройства не занимаются.

Районное отделение общества охраны природы в связи с условиями конкурса постановляет за лучшее благоустройство и озеленение усадебных участков вручить красный вымпел тт Соснину, Осину, Воронцову.

Отметить удовлетворительное состояние усадебных участков Нижнепартовского детсада, лесхоза, участков тт Синюгина, Касьяновой, Хохлова, Малкова, Фадеева, Балдина, Фогельгезанга.

В Ларьяке тт Бутакова, Тапкенова, Брандис, Кушниковой, Кушникова.

А. БАЙДАШИН.

БОЛЬШЕ ЛЕСА РОДИНЕ

(Окончание. Начало на 1 стр.)

Необходимо также организовать вывозку леса автомобилями в 2 смены, сократить до минимума простои, полностью загрузить трелевочные и транспортные механизмы, создавать межоперационные запасы леса на рабочих местах. За счет этого увеличить в 1965 году не менее чем на 5—10 процентов использование механизмов на прямых работах и повысить не менее чем на 10 процентов годовую выработку на списочный механизм.

Совещание призывает работников лесозаготовительной промышленности в 1965—1966 гг. обеспечить выполнение трелевки леса с кроной, вывозки в хлыстах и крупнопакетной погрузки в объемах не менее 90 процентов от общей вывозки древесины и за счет этого резко повысить производительность труда рабочих на лесозаготовках.

Совещание считает необходимым рассмотреть организацию производства на всех лесозаготовительных предприятиях с минимальной выработкой на рабочего в год менее 400 кубических метров, наметить и провести в жизнь конкретные мероприятия, обеспечивающие в течение 2—3 лет увеличение выработки на каждом из этих предприятий до 500—600 кубических метров в год.

Совещание обращается ко всем работникам лесозаготовительной промышленности и лесного хозяйства с призывом:

в ближайшие 2—3 года ликвидировать разрыв между рубкой леса и его восстановлением;

довести к 1967 году уровень механизации работ по подготовке почвы под лесные культуры до 90 процентов, посеву и посадке леса до 45 процентов, уходу за лесными культурами до 45 процентов, выращиванию сеянцев в лесных питомниках до 40 процентов и противопожарным мероприятиям до 95 процентов;

обеспечить выполненепие предупредительных противопожарных мероприятий, своевременную ликвидацию возникающих лесных пожаров и привлекать к строгой ответственности лиц, виновных в возникновении лесных пожаров, а также руководителей, не принявших своевременных мер к их тушению.

Совещание считает необходимым привлечь внимание работников лесной промышленности и лесного хозяйства к вопросам увеличения объемов добычи живицы, производству пихтового масла и хвойно-витаминной муки. Необходимо внимательно изучить состояние этих производств, оказать предприятиям необходимую помощь, значительно увеличить объем работ и обеспечить выполнение плана в 1964 году.

Совещание особо отмечает необходимость улучшить руководство капитальным строительством, обеспечить полное освоение выделенных средств, сосредоточить капиталовложения на завершение начатых строительством объектов с тем, чтобы в течение 1—2 лет ввести их на полную проектную мощность, обратив особое внимание на выполнение плана строительства и ввода в эксплуатацию жилых и культурно-бытовых объектов.

Участники совещания обращаются к коллективам рабочих, инженерно-технических работников и служащих лесозаготовительных предприятий и организаций с предложением: обсудить на рабочих собраниях леспромхозов, лесопунктов и мастерских участков настоящее обращение и меры, разработанные по его осуществлению с тем, чтобы в 1964—1965 гг. обеспечить значительное увеличение комплексной выработки во всех леспромхозах.

Шире развернем социалистическое соревнование за досрочное выполнение плана вывозки деловой древесины в 1964 году, за резкое повышение производительности труда, за высокую комплексную выработку и внесем достойный вклад в дело построения коммунизма в нашей стране.

(«Тюменская правда» за 12 сентября 1964 г.)

Денежно-вещевая лотерея

Совет Министров РСФСР постановлением от 27 июля 1964 года обязал Министерство финансов РСФСР выпустить в 1964 году дополнительно билеты денежно-вещевой лотереи на 11400 тысяч рублей.

Денежно-вещевая лотерея по дополнительному выпуску в 1964 году проводится в порядке, установленном постановлением Совета Министров РСФСР от 7 июня 1963 года.

Тираж выигрышей по дополнительному выпуску билетов будет проведен 25 декабря 1964 года в городе Москве. В связи с этим срок тиража выигрышей по восьмому выпуску билетов денежно-вещевой лотереи 1964 года переносится на второе декабря 1964 года.

Общая сумма выигрышей по дополнительному выпуску составляет 5700 тысяч рублей, или 50 процентов от суммы выпущенных билетов.

Лотерейные билеты выпускаются отдельными разрядами по 300 тысяч рублей. Каждый разряд состоит из 5000 серий с № 40001 по № 45000 включительно, в каждой серии имеется 200 билетов с № 001 по 200.

Всего по дополнительному выпуску лотереи разыгрывается 3040000 выигрышей, в том числе 8626 вещевых выигрышей на 2414330 рублей и 3031374 денежных выигрыша на 3285670 рублей. Стоимость билета 30 копеек.

Выплата денежных выигрышей и денег взамен выигрышей, по желанию владельцев выигравших лотерейных билетов, возложена на сберегательные кассы, а выдача вещевых выигрышей—на торгующие организации.

В дополнительном выпуске лотереи разыгрываются: автомобили «Москвич»—380 штук, мотоциклы «Планета»—532, пианино—570, холодильники—1140, ковры фабричной работы—1330, стиральные машины—950, фотоаппараты «Зоркий-4»—760, электрограммофоны—608, радиоприемники «Нева-2»—380, пылесосы «Чайка»—760, механические бритвы «Спутник»—1216 штук.

Владелец лотерейного билета, на который выпал вещевой выигрыш, может по своему желанию получить стоимость вещевого выигрыша наличными деньгами.

Денежные выигрыши по лотерейным билетам, а также по желанию получателя деньги, взамен вещевых выигрышей, выплачиваются сберегательными кассами.

Вещевые выигрыши выдаются или высылаются получателям через торгующие организации после проверки выигравших лотерейных билетов сберегательными кассами.

Выигравшие лотерейные билеты могут быть предъявлены к оплате до 30 июня 1965 года включительно. После этого срока лотерейные билеты утрачивают силу и к оплате не принимаются.

М. ШАШКОВ,
заведующий центрсберкассой.



Василий Фролович Корякин и пятеро его сыновей (слева направо) Дмитрий, Иван, Николай, Алексей и Владимир работают на Харьковском заводе «Южкабель». Отец—передовой кочегар, а его дети—лучшие производственники резино-изоляционного цеха.

Старший, Николай—ударник коммунистического труда, награжден нагрудным знаком «Отличник социалистического соревнования Украины». Он владеет несколькими профессиями—вальцовщика, прессовщика, наладчика. Свои знания Николай передает другим. В этом году его посылали на московский завод «Электропровод», ленинградский «Севкабель». Там он поделился своим опытом и многое сам узнал.

Шланги и кабели только отличного качества выпускают Иван и Владимир. Они, как и Николай, выполнили свои семилетние задания.

В одной бригаде с братьями работает Дмитрий. Он—прессовщик, обслуживает крупный агрегат непрерывной вулканизации. И для учения находит время, посещает вечернюю школу рабочей молодежи. В такой же школе учится младший брат Корякиных Алексей. А работает он скрутчиком осветительного шнура.

Фото Г. Магазаника.
Фотохроника ТАСС

НАДЕЖНАЯ КОПИЛКА

Трудно самому накопить деньги для приобретения ценной вещи, они почему-то не копятся, а расходуются на мелочи.

Одни хранят свои трудовые сбережения на сберегательной книжке, другие покупают облигации 3-процентного Государственного внутреннего выигрышного займа. Я, например, являюсь держателем облигаций с 1952 года.

Как сейчас помню, пришла я в сберегательную кассу, чтобы положить деньги на сберегательную книжку. Контролер, приветливо встретив, попросила: «Вы бы купили облигаций трехпроцентного Государственного займа, авось, «счастье» улыбнется», и рассказала условия выпуска этого займа. Я, правда, сначала сомневалась в выгодности хранения облигаций, но решила испытать «счастье» и приобрела облигации. Держала облигации около двух лет, всегда тщательно проверяла по таблицам. По нему ведь ежегодно проводится семь тиражей выигрышей.

И вот в 1954 году, проверяя свои облигации по дополнительному тиражу, я даже не поверила: номер и серия одной из облигаций совпали с номерами официальной таблицы. 5000 рублей (в старых деньгах)—таков выигрыш на «счастливую» облигацию. С этого времени я поверила, что иметь облигации этого займа очень выгодно. На все временно свободные деньги я покупаю облигации.

Большая возможность в получении выигрышей предоставлена тем держателям займа, которые хранят облигации продолжительное время. Ежегодно 30 сентября проводится дополнительный тираж выигрышей. По этому тиражу разыгрывается большее количество выигрышей, чем в основном тираже, и размеры выигрышей крупнее.

В 1958 году я вновь выиграла по двум облигациям 800 рублей (в старых деньгах). В январском 97-м тираже этого года я опять выиграла на одну из облигаций 40 рублей.

Много лет я работаю на севере, и еще ни разу не была на живописных берегах Черного моря. Поездка туда требует определенных затрат и я каждый рубль откладывала для того, чтобы съездить отдохнуть на юг. 8 апреля текущего года ко мне пришла начальник почтового отделения, доставившая очередную почту. В газете была опубликована официальная таблица выигрышей по 98 тиражу трехпроцентного Государственного займа. В записной книжке у меня были записаны все номера и серии приобретенных мною облигаций. Стали проверять, и что вы думаете? Одна из облигаций оказалась опять «счастливой». Я сначала сомневалась правильно ли я записала в блокнот номера и серии. Только сверив с самой облигацией, я убедилась, что не ошиблась, облигация достоинством в 10 рублей выиграла 1250 рублей.

В этом году моя мечта о поездке на побережье Черного моря стала реальной, этому помогла сберегательная касса.

Сберегательная касса—удобная копилка. Здесь можно накопить деньги на приобретение путевки или хорошей вещи.

М. ИВАНОВА,
вкладчик.

ОТОВСЮДУ

Сообщают корреспонденты «Правды» и ТАСС

СМОТР-СОРЕВНОВАНИЕ киностудий Средней Азии и Казахстана начался во Фрунзе.

ВСЕРОССИЙСКИЙ СЪЕЗД гигиенистов и санитарных врачей закончился в Кемерове. Его участники побывали на предприятиях Кузбасса.

ИЗ МОСКВЫ В ПНОМПЕНЬ вылетела вчера советская правительственная делегация во главе с министром высшего и среднего специального образования СССР В. П. Елютиным. Делегация примет участие в торжествах по случаю открытия в столице Камбоджи Высшего технического института кхмеро-советской дружбы.

ФЕСТИВАЛЬ дружбы и братства, посвященный 25-летию воссоединения Западной Украины в нерушимой семье советских народов, состоялся в Ровно. В нем участвовали артисты из РСФСР, Белоруссии, Прибалтики.

НАЧАЛАСЬ РЕКОНСТРУКЦИЯ одного из крупнейших рыбных портов страны—Владивостокского. Порт фактически будет построен заново.

В СТОЛИЦЕ ЛАТВИИ открылась выставка польской книги. На стендах—около восьмисот различных названий книг, выпущенных в Польской Народной Республике.

БИБЛИОТЕКА ИМЕНИ АРКАДИЯ ГАЙДАРА будет по инициативе пионеров и школьников построена в Каневе в живописном парке рядом с могилой писателя. Закладке нового здания был посвящен митинг.

ВЫСОКОГОРНАЯ гидроэлектростанция „Джиргаталь" даст энергию отдаленным кишлакам Таджикистана. Монтаж агрегатов на этой станции завершен.

За редактора
И. [illegible]

ПИШИТЕ НАМ ПО АДРЕСУ: с. Нижнетавда, [illegible], 11 редакция газеты „Ленинское знамя". Звоните по телефону 3—68

Нижнетавдинская типография Управления по печати Тюменского облисполкома

Заказ № 254 Тираж 1040

Пролетарии всех стран, соединяйтесь!

Ленинское знамя

Орган Нижневартовского районного партийного комитета КПСС и районного Совета депутатов трудящихся Тюменской области

Год издания 24-й | ЧЕТВЕРГ, 24 сентября 1964 года | № 76 (1825) | Цена 1 коп.

ВЕЛИКОМУ ОКТЯБРЮ— ДОСТОЙНУЮ ВСТРЕЧУ

С каждым днем все ярче и ярче разгораются огни социалистического соревнования в честь 47-й годовщины Великой Октябрьской социалистической революции. Трудящие района готовятся достойно встретить этот всенародный праздник.

В авангарде соревнующихся идут мегионские нефтеразведчики. Выполняя свое социалистическое обязательство пробурить 41 тысячу метров глубоких скважин, они добились значительного перевыполнения установленного плана. Достаточно сказать, что производительность труда превысила плановую на пятнадцать процентов, снижена себестоимость метра проходки.

Досрочно справились с заданием наши нефтяники. На сегодняшний день они значительно больше, чем предусматривалось планом, отгрузили нефти на Омский нефтеперерабатывающий завод.

Образцы самоотверженного труда показывают в эти дни многие бригады строительного управления номер 11. В числе их бригада Мингалева, Седова, Лесникова и другие, выполняющие нормы выработки на 150-200 процентов.

Значительного улучшения технико-экономических показателей добились в текущем году коллективы Октябрьского лесопункта, Ларьякского отделения кооптзверопромхоза и другие предприятия района.

Успешно справились с планами производства молока колхозы района.

Есть немало передовых производственников и в рыбной промышленности

Между тем, у нас есть некоторые предприятия, которые не только не справляются со своими обязательствами, но и не выполняют государственных планов.

Крайне медленно ведет строительство жилых домов и объектов производственного и социально-бытового назначения Мегионское строительное управление. Несмотря на то, что район испытывает острый недостаток в жилье, руководство и партийная организация строительного управления мало уделяют внимания улучшению организации производства, использованию имеющихся резервов.

В большом долгу перед государством и Нижневартовский рыбозавод, допустивший снижение производственных показателей против прошлого года.

Много имеется неиспользованных резервов и в других предприятиях района. Направить их на выполнение заданий шестого года семилетки — задача каждого коллектива. В дни предоктябрьской трудовой вахты надо добиться того, чтобы в районе не было отстающих предприятий. Этого можно добиться лишь в том случае, если партийные, профсоюзные и комсомольские организации, руководители предприятий будут постоянно нацеливать коллективы на изыскание имеющихся резервов и возможностей, внедрение их в производство.

Трудящиеся района! Высокие производственные показатели — лучший подарок Родине в день Великого Октября. Все как один — на трудовую предпраздничную вахту!

САРАТОВСКИЕ МИЛЛИОНЫ

САРАТОВ. Неустойчивая погода сейчас на саратовской земле: то и дело выпадают дожди. Преодолевая трудности, земледельцы продолжают сдачу зерна государству. К середине сентября колхозы и совхозы области доставили на элеваторы около 180 миллионов пудов хлеба.

ТРУДОВЫЕ БУДНИ РАЙОНА

Кто сегодня впереди?

Данные на 20 сентября 1964 года (в центнерах)

Наименование хозяйств	За сентябрь план	За сентябрь выполн.	С начала года план	С начала года выполн.	За декаду
КОЛХОЗЫ					
«Новая жизнь»	80	43	500	236	18
«За мир»	40	—	300	103	—
«Красное знамя»	400	71	1700	520	30
Им. Калинина	80	27	400	149	17
ГОСЛОВЫ					
Ларьякский	—	—	1900	1935	—
Б-Тарховский	200	392	1600	1424	242
Нижневартовский	150	138	1000	661	58
Охтеурьевский	—	—	225	356	—
Кооптзверопромхоз	1000	150	4100	2349	150
Охтеурьевский ГОХ	450	86	2275	1251	60
По району	2400	907	14000	8834	575



—Принимай амфибию,—предложили руководители Мегионской экспедиции, когда Василий Пузиков прибыл сюда устраиваться на работу. И такое предложение обрадовало демобилизованного воина. Здорово привык он к таким машинам за время службы в одном из подразделений Советской Армии.

С первых дней работы в экспедиции В. Пузиков стал примерным работником, понравилось товарищам по цеху его трудолюбие, ревностное отношение к машине. Теперь Василий не просто водитель, он ударник коммунистического труда.

На снимке: Василий Пузиков.

НЕСМОТРЯ НА ТО, ЧТО УЖЕ ИДЕТ ВТОРАЯ ПОЛОВИНА СЕНТЯБРЯ, ТЕМПЫ ЗАГОТОВКИ КОРМОВ В КОЛХОЗАХ РАЙОНА ПО-ПРЕЖНЕМУ ОСТАЮТСЯ НИЗКИМИ. К 20 СЕНТЯБРЯ В КОЛХОЗЕ «НОВАЯ ЖИЗНЬ» ЗАСТОГОВАНО 965 ТОНН ИЗ 1800 ПО ПЛАНУ, «КРАСНОЕ ЗНАМЯ»—809 ИЗ 1420, ИМЕНИ КАЛИНИНА—1750 ИЗ 2536. В ЦЕЛОМ ПО РАЙОНУ СЕНА НЫНЧЕ ЗАГОТОВЛЕНО НА 1800 ТОНН МЕНЬШЕ, ЧЕМ НА ТУ ЖЕ ДАТУ ПРОШЛОГО ГОДА.

ВСЕ СИЛЫ—НА ВЫПОЛНЕНИЕ ПЛАНА ЗАГОТОВКИ КОРМОВ.

АВТОРСКОЕ СВИДЕТЕЛЬСТВО № 162 078

Не раз Иван Петрович Яковлев, технорук промыслово-геофизической партии Мегионской нефтеразведочной экспедиции, задумывался над тем, как облегчить и ускорить процесс постановки мостов в скважинах, заполненных жидкостью. А вскоре у него возникла мысль сконструировать совершенно новое устройство для этой цели. Горячо взялся Иван Петрович за работу. Не одну бессонную ночь провел он, осуществляя свою мечту. Не один вариант устройства перебрал, пока не выбрал самый подходящий. И вот чертежи готовы. Старательно упаковав их, рационализатор отправил в Государственный комитет по делам изобретений и открытий СССР.

Медленно тянулось время в ожидании. Наконец, пришел ответ, а вместе с ним и авторское свидетельство за номером 162 078.

Изобретение принято. Теперь Иван Петрович Яковлев живет новой мечтой — увидеть свое изобретение в производстве, на вооружении нефтеразведчиков и нефтяников. А в мыслях уже новые планы.

И от души хочется пожелать рационализатору успехов в его творчестве. Пусть его первое авторское свидетельство будет не последним.

В. АБРАМОВ.
пос. Мегион.

Хорошо помогли

В этот субботний вечер, подготовившись к беседе, я пришел на пароход, на котором временно живут строители Мегионского строительного управления. Дружно собрались они на беседу. Внимательно слушали, а потом задавали много вопросов. И когда тема беседы исчерпалась, а попросил еще минуту внимания и рассказал присутствующим о том, что на лугах колхоза много сухой кошанины, которую надо убрать, и попросил их оказать колхозу помощь.

Откровенно говоря, я мало питал надежды, что кто-нибудь придет утром. Но я ошибся. Более сорока человек в назначенный час явились в колхоз. За день они заскирдовали 380 и уложили в копны более тысячи центнеров. Это—хорошая помощь и колхозники осталась очень довольными.

И. КАЧУШКИН,
секретарь парторганизации колхоза имени Калинина.

ПАРТИЙНАЯ ЖИЗНЬ

ЗВАНИЕ ОБЯЗЫВАЕТ

План восьми месяцев по глубокому бурению Мегионская нефтеразведочная экспедиция выполнила на 109,2 процента. Скорость проходки превысила плановую без малого в 1,3 раза. Производительное время составило 81,1 процента. Таковы средние показатели по экспедиции. А раскинь их по бригадам, разложь, как говорится, по полочкам—тут тебе и августовский рекорд бригады коммуниста Г. И. Норкина, и высокие показатели буровиков из бригады мастера С. Л. Малыгина, выполнивших 19 сентября годовое задание по проходке скважин. Да разве только это!

Большой вклад внесли в борьбу за досрочное выполнение установленных планов бурения и вышкостроители, выполнившие задание по строительству буровых на 116,8 процента и одновременно повысившие качество работ.

А разве нет в успехе и доли труда работников механического и транспортного цехов, отделов предприятия. Ведь где бы ни трудился рабочий, техник, инженер, служащий, его труд в конечном счете выражается в тех же метрах проходки.

Однако успешное выполнение планов разведочного бурения—это еще не все. В текущем году Омский нефтеперерабатывающий завод получил первые десятки тысяч тонн нефти, добытой в недрах Мегионской площади. И это опять-таки стало возможным потому, что мегионские нефтеразведчики не только разведали в установленные сроки месторождение, но и вложили много труда в подготовку его к пробной эксплуатации.

Но не для того, чтобы отметить высокие достижения, пришли в этот вечер на отчетно-выборное партийное собрание коммунисты предприятия. Если они кем-то из выступающих и упоминались, то большей частью только для того, чтобы потом перейти к разговору о неиспользованных резервах и возможностях. Никто не упивался успехами, но и никто не смаковал недостатки и промахи. Каждый из шестнадцати выступающих в прениях по отчетному докладу, чувствовалось, желал одного—сделать все для того, чтобы вклад коллектива экспедиции в борьбу за освоение несметных богатств Тюменской земли был как можно весомее.

В подтверждение этих слов можно привести некоторые выступления коммунистов. Широкой известностью пользуется буровая бригада Г. И. Норкина. Уже два года идет она в числе передовых бригад управления. Что еще, казалось, надо. Но не так настроены коммунисты бригады, в том числе и ее вожак.

—В целом по экспедиции показатели неплохие,—начинает свое выступление Григорий Иванович.—Но они могли бы быть значительно лучше.

Г. И. Норкин приводит пример из практики работы своей бригады. Только потому, отмечает он, что при установлении очередности бурения скважин по учитываются местные условия и в бригаде не создана пятая смена, бригада теряет очень много времени при переходе с одной скважины на другую. Так, только при переходе со скважины Р-37 на Р-31 и с последнего на Северо-Покурскую площадь в общей сложности ушло 26

(Окончание на 2 странице)



В лаборатории ядерных реакций Объединенного института ядерных исследований (г. Дубна) под руководством члена-корреспондента Академии наук СССР Г.Н.Флерова в течение ряда лет проводились опыты по синтезу трансурановых элементов.

Эти опыты увенчались новым успехом—обнаружением короткоживущего радиоактивного излучателя.

В настоящее время анализ полученных данных и проведенные разносторонние контрольные опыты с большой достоверностью приводят к заключению, что новый излучатель—изотоп с атомным весом 260 ранее неизвестного 104-го элемента периодической системы Менделеева.

В настоящее время продолжаются опыты по дальнейшему изучению физических и химических свойств нового элемента.

На снимке (слева направо): кандидат физико-математических наук Ю.Оганесян, член-корреспондент Академии наук СССР Г.Н.Флеров и кандидат физико-математических наук В.Друин в экспериментальном зале лаборатории.

Фото Ю.Туманова. Фотохроника ТАСС

Желанные друзья

◆◆◆

Рассказ М. Г. Моторного, секретаря партийного комитета колхоза „Перемога" Борщовского производственного управления Тернопольской области

◆◆◆

Без газет, журналов, книг, радио невозможно сейчас представить себе жизнь колхозника. Как желанные друзья, входят они в каждую семью нашего села Бильче-Золотое. Более трех тысяч газет выписывают мои земляки — чуть ли не по газете на каждого!

У многих стало жизненной потребностью каждый день узнавать, что происходит на огромных просторах нашей Родины и за ее рубежами. Дома, на работе или после нее, на ферме или в поле, в обеденный перерыв, люди жадно тянутся к печатному слову. Одни читают сами, другие слушают агитатора. Люблю наблюдать в это время людей, разговаривать с ними. Ведь каждому после чтения хочется поделиться мыслями и чувствами. И чего только не услышишь здесь! Какие жаркие споры разгораются порой вокруг интересной статьи или заметки!

Любовь к чтению и внутренняя потребность выписывать газеты и журналы возникли не сразу. Много пришлось поработать коммунистам и комсомольцам среди односельчан, чтобы в этом году удвоить подписку, чтобы каждая семья выписывала газету или журнал.

Партийный комитет колхоза вплотную занимается организацией подписки, считает ее очень важной частью массово-политической работы. Мы опираемся на широкий актив — членов общественного совета по пропаганде и распространению печати и общественных распространителей газет и журналов. Совет был создан при парткоме осенью прошлого года. Состоит он из девяти человек. Возглавить его партком поручил мне. В совет вошли прежде всего люди, которые не только сами любят посидеть за газетой, журналом книгой, но и активно приобщают к этому других. Это самые авторитетные колхозные вожаки, наиболее уважаемые люди из сельской интеллигенции — директор школы, заведующая библиотекой и другие.

С помощью членов совета партком подобрал и утвердил 59 общественных распространителей печати. Эту работу мы поручили наиболее подготовленным и авторитетным товарищам. Пропагандистами газет и журналов среди населения стали бригадиры, звеньевые, агитаторы.

Если общественный распространитель испытывает затруднения в своей работе, ему на помощь приходят члены совета: вместе с ним они идут в дома колхозников, советуют, что целесообразнее выписать с учетом производственных и культурных интересов. Они же напоминают о продлении подписки, если она на исходе, бьют тревогу, когда случаются перебои в доставке газет и журналов.

Духовные запросы жителей Бильче-Золотого за последние годы неузнаваемо выросли. Подумать только: в селе, входившем до 1939 года в состав панской Польши, никто не имел среднего образования. Только 15 процентов жителей, да и то одни мужчины, имели за плечами четыре класса. Остальные не могли даже расписаться. Самыми «образованными» были князь Сапега, его управляющий, поп Гребенюк да единственный на селе учитель. Они только и выписывали газеты, читали книги. А народ «просвещали» две церкви, костел, монастырь...

Сейчас у нас 24 человека с высшим образованием, более ста пятидесяти — со средним, неграмотных нет вовсе. В колхозе имеются средняя и три начальные школы, клуб, пять библиотек, читальный зал.

Большой популярностью у колхозников пользуется библиотека. В читальном зале всегда полно народу. Людей привлекают свежие газеты и журналы, рекомендательные списки книг и статей, выставки и фотовитрины.

Широкому распространению газет и журналов немало способствует и то обстоятельство, что они оказывают серьезную помощь в колхозных делах.

Прочли мы как-то в «Сельской жизни» об использовании мочевины в животноводстве. Посоветовались с активом и решили применить ее у себя. Вначале на каждой ферме выделили по небольшой группе коров. Через некоторое время, убедились, что жирность молока поднялась, стали давать мочевину всем коровам.

Пользуясь советами ученых, специалистов, практиков, опубликованными в печати, мы наладили дрожжевание кормов и производство искусственного молока для выпойки телят, научились выращивать зимой гидропонным способом зеленый корм для молодняка, правильно пользоваться минеральными удобрениями.

Колхозники говорят за это нашей печати большое спасибо!

ЗВАНИЕ ОБЯЗЫВАЕТ

(Окончание. Начало на 1 стр.)

дней. Много это или мало? В августе, например, бригада за 25 дней прошла 2207 метров.

Не менее ценные предложения вносит и коммунист Васякин. Он говорит о том, что настала пора больше внимания уделить внедрению передовых методов при строительстве буровых. До сих пор монтаж проводится на брусьях, тогда как много рациональнее было бы применение блочных оснований.

Он предлагает также закрепить за бригадами постоянную технику, обеспечить их сполна механизмами.

Сейчас наша экспедиция в соревновании коллективов геологоуправления занимает четвертое место. А надо сделать так, чтобы была она если не на первом, то на втором месте, говорит коммунист тов. Терлеев. Одним из условий достижения цели, по его мнению, является рациональное использование техники.

По мнению кандидата в члены КПСС тов. Ананьева, для более успешной работы необходимо во всех цехах организовать техническую учебу, чтобы их коллективы могли получать нужные знания о передовых методах организации труда, изучать новые машины и оборудование.

Многие коммунисты критиковали партбюро за то, что оно в отчетном году недостаточно занималось вопросами работы профсоюзной, комсомольской и других общественных организаций.

На недостаточном уровне была и организация воспитательной работы. Крайне мало читалось лекций докладов. В некоторых цехах нерегулярно проводились политинформации, беседы. Много недостатков было в оформлении наглядной агитации.

Не отвечает требованиям сегодняшнего дня и постановка внутрипартийной работы. Особенно слабо налажена она в партийных группах. Большинство из них еще не нашло своего места в борьбе за высокие производственные показатели.

Много критических замечаний было высказано в адрес партийного бюро по поводу организации соревнования, особенно соревнования за коммунистический труд, распространения передового опыта.

Значительное место в выступлениях коммунистов было отведено работе группы содействия партийно-государственному контролю. В ее адрес также было высказано много критических замечаний.

Без критики нет движения вперед. Эти слова были сказаны на собрании одним из коммунистов. Правильно. Звание члена великой партии Ленина обязывает коммуниста не успокаиваться на достигнутом.

И то, что каждый из выступающих больше говорил о недостатках, вовсе не значит, что партийная организация, коммунисты в период после прошлого отчетно-выборного собрания меньше занимались вопросами производства, меньше уделяли внимания мобилизации коллектива экспедиции на выполнение стоящих перед ним задач. Дело в том, что за это время изменились, повысились требования.

И нет сомнения в том, что коммунисты Мегионской нефтеразведочной экспедиции их выполнят. Партийная организация повысит свое влияние на выполнение обязательств, принятых коллективом на 1964 год.

Коммунисты экспедиции все предложения и замечания обобщили в принятом решении.

На собрании был избран новый состав партийного бюро.

* * *

На заседании партбюро, состоявшемся в тот же день, секретарем партбюро избран А. Д. Фигуров.

Председателем группы содействия партийно-государственному контролю коммунисты избрали К.Н.Колтынаева.

Фотография рассказывают



С антиимпериалистическими плакатами прошли колонны молодых занзибарцев мимо консульства США в Занзибаре. Участники демонстрации протестовали против вмешательства США во внутренние дела Конго. Тысячи людей провозглашали: «Американцы, домой!»

Фото ЮПИ—ТАСС



США. Ку-клукс-клановцы города Сан-Огастина (Флорида) на своем сборище. Взвинченные призывами к расправе над цветными, расисты бросились избивать негров. Они проламывали черепа стариков и подростков булыжниками и бутылками. С женщин срывали одежду и топтали их ногами. Тридцать человек, повинных только в том, что у них черная кожа, были доставлены в больницу с тяжелыми ранениями.

Снимок из журнала «Сатердей ивнинг пост».

Фотохроника ТАСС

Редактор М. Парфенюк.

Нижневартовскому рыбозаводу
ТРЕБУЮТСЯ
бензопильщики для разделки дров.

Оплата труда сдельная. Обращаться в обдел кадров рыбозавода в часы работы.

ПИШИТЕ НАМ ПО АДРЕСУ:
г. Нижневартовск, Школьная, 11
редакции газеты
„Ленинское знамя".
Звоните по телефону 3—68

Нижневартовская типография
Управления по печати
Тюменского облисполкома

Заказ № 255 Тираж 1040

Пролетарии всех стран, соединяйтесь!

Ленинское знамя

Орган Нижневартовского районного партийного комитета КПСС и районного Совета депутатов трудящихся Тюменской области

Год издания 24-й | Вторник, 27 сентября 1984 года | № 77 (1928) | Цена 1 коп.

НЕФТЯНОМУ ПОТОКУ—ПОЛНИТЬСЯ

ТРУДЯЩИЕСЯ нашей области навсегда запомнят те дни, когда первые суда с тюменской нефтью были отправлены на Омский нефтеперерабатывающий завод. За короткое время геологи, промысловики, судостроители, строители и речники подготовились и начали пробную эксплуатацию Шаимского, Усть-Балыкского и Мегионского нефтяных месторождений.

Недавно тюменцы стали свидетелями еще одного замечательного события: герои нефтяной аллеи выполнили годовой план по добыче и отгрузке «черного золота».

Нефть Западной Сибири служит Родине, большой химии! И это наполняет законной гордостью сердца первопроходцев, а также тех, кто пришел на тюменскую землю вслед за ними—промысловиков и строителей.

Намного перевыполнили задание по добыче и отгрузке «черного золота» коллективы Усть-Балыкской и Мегионской экспедиций, нефтепромысловых управлений «Сургутнефть» и «Мегионнефть». Отлично работают на перевозках нефти экипажи пароходов «Капитан», «Судостроитель», «Ползунов,» танкеров №№ 652 и 656.

К сожалению, сказать о том, что исчерпаны все резервы на добыче и транспортировке тюменского «черного золота», нельзя. Главное, что помешало сделать гораздо больше,— это нехватка нефтеналивного флота. Министерство речного флота РСФСР, Иртышское речное пароходство, Средне-Уральский совет народного хозяйства не выполнили своих обещаний перед геологами, промысловиками, речниками и судостроителями области.

Но и те суда, которыми располагает Тюменское линейное пароходство и бассейнах Оби и Иртыша, используются не всегда удовлетворительно.

Большой бедой являются сверхнормативные простои флота под наливом. Виноваты в этом не только речники, но так же геологи, нефтяники и строители. Места налива зачастую не оборудованы. Пароходы с баржами простаивают по двое суток вместо 18—20 часов по норме.

Танкер № 655, доставивший дизельное топливо строителям Мегиона, простоял под разгрузкой с восьмого по пятнадцатое сентября и ушел, не освободившись от груза. А ведь он мог отправиться в Омск, наполненный мегионской нефтью.

И конечно же режимы пробной эксплуатации скважин нарушаются, а это может отрицательно сказаться на качестве исследований.

Коротко северное лето, очень коротко. До конца навигации остались считанные дни. Долг нефтеразведчиков, промысловиков и речников усилить темпы добычи и вывозки тюменской нефти. Надо понять, что нефтяная навигация нынешнего года—это генеральная репетиция будущей навигации. До тех пор, пока не вступит в строй действующих нефтепроводы Шаим-Тюмень и Усть-Балык—Омск транспорт нефти будет осуществляться только по реки. Объемы добычи и перевозок тюменского «черного золота» в 1985 году неизбежно возрастут. Объединение «Тюменьнефтегаз» принимает у разведчиков недр скважины, становится единственным хозяином открытых месторождений. Промысловикам совместно с речниками, строителями и судостроителями следует в ближайшее время начать подготовку к будущей навигации, учесть уроки нынешнего года и сделать из них правильные выводы.

Не могут стоять в стороне от этого важного дела партийные комитеты Сургутского, Кондинского, Нижневартовского районов, Ханты-Мансийский окружком КПСС. Они обязаны взять под неослабный партийный контроль завершение нынешней навигации и подготовку к будущей, повседневно руководить организацией обустройства нефтепромыслов и добычей нефти.

Товарищи нефтеразведчики, промысловики и речники! Шире размах социалистического соревнования за успешное выполнение обязательств по добыче и транспортировке тюменской нефти. Больше «черного золота» Западной Сибири—Родине! (Из газеты „Тюменская правда")

На сибирских просторах

Тюменская область богатейшая нефтегазоносная провинция страны. Здесь открыто 17 месторождений нефти, 21—газа.

Пятилетие создаются новые промыслы. Они уже работают в Усть-Балыке, Мегионе, Шаиме, Барсове. Промысловики недавно рапортовали о своих первых успехах—досрочном выполнении годового плана добычи „черного золота". Десятки тысяч тонн высококачественной нефти уже доставлены по северным реках Конде, Оби, Иртышу на Омский нефтеперерабатывающий завод.

Недавно начал сооружаться первый нефтепровод Шаим—Тюмень. Будут проложены самый северный в мире газопровод Таз овское—Норильск и нефтепровод Усть-Балык—Омск. Придет не так много времени—и в топливные резервуары страны польется мощный поток тюменской нефти и газа.



На снимке: идет прокладка трубопровода Шаим—Тюмень.



На снимке: сейчас на берегу небольшой таежной речки Салым, на буровой № 1, начались испытания новой скважины. Эта скважина самая глубокая из пробуренных тюменскими нефтеразведчиками в этом году. Ее глубина 3 160 метров.

Работы на Салыме в трудных условиях провела бригада Ханты-Мансийской нефтеразведочной экспедиции мастера С. А. Салимова, которого вы видите на этом снимке.

Фото И. Салимова. Фотохроника ТАСС

Великому Октябрю—достойную встречу

НА ПЕРЕДОВОЙ

Рокот трактора ТДТ-60, смешиваясь с треском бензомоторной пилы, беспрестанно висит над округой. Косматые хвойные великаны то и дело друг за другом шумно падают на землю. Мы на передовой линии—в лесосеке, где трудится комплексная бригада лесозаготовителей, та самая бригада, в которой трудится Михаил Поспеловский—один из передовых механизаторов Октябрьского лесопункта.

Интересно наблюдать за тем, как трудится Поспеловский. Вот он возвращается после того, как увез очередную пачку хлыстов. Проходит 10—15 минут, и счокерована и собрана новая пачка. ТДТ-60, натуженно урча, увозит ее. Там, где работает Михаил Поспеловский, всегда полный порядок. Он не оставляет за собой ни одного спиленного дерева. Этого добивается механизатор тем, что формирует пачки, одновременно подбирая все деревья, тогда как другие вначале собирают толстые хлысты, а вторым заходом остальные. Такое разделение приводит не только к тому, что в лесосеке остаются спиленные деревья, но и значительно снижает производительность труда

Пока разговариваем с мастером, Михаил уже успел вернуться. Трактор замедляет ход, приостанавливается на какую-то минуту. Но этого, оказывается, хватило механизатору для того, чтобы правильно выбрать место для чокеровки и сбора пачки.

Во время сбора пачки и натаскивания ее на щит, тракторист внимательно следит за тем, чтобы трос не закручивался и тянулся по прямой. Другие считают это мелочью, но М. Поспеловский хорошо знает, что от этой «мелочи» зависит срок службы троса, экономия которого включена в один из пунктов обязательства, принятого лесопунктом на текущий год.

Есть у Михаила Поспеловского еще одна замечательная черта. Ревностное отношение его к технике. Каждую свободную минуту он проводит у машины. И недаром его трактор всегда исправен, работает, говоря словами лесорубов, как часы. А ведь когда на нем работали другие механизаторы, он часто стоял на «приколе», его считали «дефектным», хотя все дефекты являлись результатом небрежного отношения.

Мы разговариваем с Поспеловским. Щедрый на труд, он очень скупой на слова. На мои вопросы отвечает коротко.

—Чтобы машина работала бесперебойно,—говорит механизатор,—много не надо. Следи за техническим состоянием, вовремя смажь, подтяни крепления, вовремя сделай уход—вот и все.

—А от чего же в первую очередь зависит успех в работе всей бригады?

Михаил некоторое время молчит, как бы собираясь с мыслями, и лишь после этого начинает рассказывать.

—Главное, на мой взгляд, в том, как относятся к работе члены бригады. Взять хотя бы нашу бригаду. С заданием мы справляемся. Но дело в том, что мы могли бы делать гораздо больше, если бы ... это «если бы» заключается, во-первых, в большой потере времени только потому, что некоторые из вас часто выезжают домой, хотя у нас есть все условия обходиться без этого. Каждую субботу и понедельник их приходится ждать. Во-вторых, мешает то, что у вас в бригаде часто меняются люди. Не успеет человек привыкнуть, смотришь—уже на его место новичок. Это уже, наша—может быть, больше всего наших руководителей, чем бригады. Отрицательно влияет на производительность труда и то, что своевременно не выдается наряд-заказ на разрабатываемую лесосеку, что тоже от нас зависит меньше всего.

И со словами Поспеловского нельзя не согласиться. Правильно сказаны они и в адрес его товарищей по работе, и в адрес руководителей участка и лесопункта.

В конце беседы передовой механизатор уверенно заявляет о том, что бригада, в которой он работает, обязательно справится с планом, займет первое место в соревновании комплексных бригад Сарт-Еганского мастерского участка в честь 47-й годовщины Великого Октября.

А. СТЕПАНОВ.

Наше обязательство

Наша плотницкая бригада состоит из четырнадцати человек. Больше половины ее состава—плотники, хорошо знающие строительное дело, проработавшие вместе уже не один год. Некоторые пришли в бригаду совсем недавно и только начинают осваивать профессию.

Бригада в основном все время работает на строительстве жилья. Правда, в текущем году часть нашего небольшого коллектива принимала участие в сооружении складских помещений. 15 сентября мы приступили к строительству общежития для рабочих строительного управления. Посоветовавшись между собой, мы решили включится в предоктябрьское социалистическое соревнование. В честь всенародного праздника берем обязательство в течение месяца закончить все плотницкие работы.

У нас только есть одна просьба к руководителям строительного управления—бесперебойно обеспечивать нас необходимыми строительными материалами. Сейчас же у нас часто случается так, что нет то того, то другого. Привезут, к примеру, брус на наружные стены, нет материала на внутренние. Плохо обеспечены мы и инструментами. В настоящее время нет в бригаде даже электродрели, и отверстия под шканты приходится сверлить вручную. Это очень трудоемко.

В. [illegible],
бригадир плотницкой бригады СУ-11

Наполняется Братское море

БРАТСК. Объем самого большого в мире искусственного водохранилища — Братского моря достиг 84,5 миллиарда кубометров. Это примерно половина проектной емкости.

Братское море разлилось уже на площади 3100 квадратных километров. Оно будет наполняться еще около 5 лет.

АСФАЛЬТ В СТЕПИ

ЦЕЛИНОГРАД. Черные стрелы асфальтированных шоссе быстро возникают в Целинном крае. Они соединяют этот новый район земледелия с промышленными городами, крупными элеваторами, железнодорожными узлами. Протяженность дорог за последние годы возросла в несколько раз.

Большое значение придается прокладке автострады по центральным районам края от Петропавловска через Кокчетав до станции Акбасак. Уже эксплуатируется три участка на протяжении 200 километров. По ним перевозятся сотни тысяч центнеров зерна нового урожая.

Взрывы делают водоемы

ПАВЛОДАР. Прииртышскую степь потряс очередной мирный взрыв. Его произвели мастера «Гидростепстрон», помогающие сооружать водоемы на пастбищах. Применив глубинные бомбы и артиллерийский порох, они каждым взрывом создают котлован емкостью в 20 тыс. кубометров. Образовавшиеся выемки заполняются дождевыми осадками, грунтовыми и вешними водами.

ТАСС

Великие революционные традиции

Первая массовая революционная организация международного пролетариата — Международное Товарищество Рабочих (I Интернационал) — возникла сто лет назад, 28 сентября 1864 года. Своей целью она ставила освобождение рабочего класса от угнетения и эксплуатации. I Интернационал положил начало величайшему движению современности — мировому коммунистическому и рабочему движению, которое в наши дни стало могучей силой, преобразующей мир в интересах людей труда.

Когда создавался I Интернационал, организованное рабочее движение делало только первые шаги. Ни в одной стране мира не было самостоятельной политической партии рабочего класса. А пролетарские организации, которые существовали тогда, стремились лишь к улучшению условий жизни и труда рабочих в рамках капиталистического строя. Их понятия о социализме ограничивались расплывчатыми мечтами о равенстве и справедливости, а требования не выходили за пределы частных реформ и благих пожеланий. Великое учение Маркса о неизбежности гибели капитализма и прихода ему на смену коммунистического общества, о всемирно-исторической роли рабочего класса было достоянием лишь незначительного числа революционеров.

Однако в ходе стачечной борьбы передовые рабочие различных стран уже тогда старались установить связи друг с другом. Воплощением этих стремлений и явилось создание Международного Товарищества Рабочих. У его колыбели стояли Карл Маркс и Фридрих Энгельс. Они были авторами программных документов Интернационала. Вместе с Энгельсом Маркс направлял деятельность руководящего органа I Интернационала — Генерального Совета, работу его конгрессов и конференций.

Вся деятельность Международного Товарищества Рабочих была пронизана идеей солидарности рабочих всех стран. На его знамени был начертан знаменитый лозунг: «Пролетарии всех стран, соединяйтесь!» Товарищество воспитывало рабочий класс в духе пролетарского интернационализма, учило его правильно сочетать свои национальные задачи с выполнением интернационального долга. Между национальными отрядами пролетариата установились прочные связи, что способствовало их сплочению, взаимному обогащению опытом революционной борьбы.

Когда вспыхнула первая пролетарская революция во Франции, многие члены I Интернационала приняли в ней самое активное участие. На помощь Парижской коммуне по призыву Интернационала пришли все честные рабочие мира. И хотя Коммуна продержалась всего 72 дня, она успела заложить основы новой, рабочей власти и сделать первые шаги к социализму. Она была духовным детищем Международного Товарищества Рабочих.

I Интернационал показал, насколько важно для успеха освободительной борьбы единство рабочего движения. Маркс и Энгельс видели в нем важнейшее условие победы над капиталом. Они решительно боролись против раскольнических действий анархистов, направленных на подрыв международной организации рабочего класса. Установление и упрочение единства рабочего движения, борьба против любых попыток подорвать его является и по сей день одной из важнейших задач революционного пролетариата.

Всей своей практической деятельностью I Интернационал показал неразрывную связь освободительной борьбы пролетариата с борьбой против милитаризма и войны. Эта замечательная традиция международного рабочего движения особенно актуальна в наши дни, когда силы мира и демократии возросли на столько, что возникла реальная возможность обуздании агрессоров, предотращения войн.

За годы деятельности I Интернационала (1864—1872) неизмеримо выросло классовое сознание рабочих. Им становилась все более понятной всемирно-историческая роль пролетариата как могильщика капитализма и строителя нового общества. Вооруженный этим сознанием, рабочий класс стал наносить ощутительные удары по буржуазному миру, а в России в 1917 году этот удар был сокрушительным — он покончил с капитализмом. Взяв власть в свои руки, трудящиеся Советского Союза под руководством Коммунистической партии построили социализм и успешно борются за торжество коммунизма.

Создание после второй мировой войны социалистического лагеря коренным образом изменило соотношение сил в мире в пользу социализма. Это — результат титанической борьбы пролетариата, объединившего вокруг себя крестьянство и другие слои трудящихся. Международный рабочий класс и его детище — страны социализма — горячо поддерживают национально-освободительную борьбу народов Азии, Африки, Латинской Америки.

I Интернационал сыграл огромную роль в истории освободительной борьбы рабочего класса. Говоря словами В. И. Ленина, он заложил «фундамент международной организации рабочих для подготовки их революционного натиска на капитал», «фундамент пролетарской международной борьбы за социализм».

Партия коммунистов нашей страны, как и все другие марксистско-ленинские партии мира, — достойные наследники I Интернационала. Они неуклонно следуют его славным революционным традициям и заветам, обогащая их опытом борьбы, практическим претворением и жизнь великого учения Маркса—Энгельса—Ленина в новых исторических условиях.

Б. ТАРТАКОВСКИЙ,
научный сотрудник Института марксизма-ленинизма при ЦК КПСС.

ЗАМЕТКИ К. КОРЧЕВАТЕЛЯ

ГРИБЫ И РЕКОРДЫ

— Кому груздочков солененьких? Берите, кушайте на здоровьице, — приветливо улыбаясь, предлагают в каждом магазине, в столовой. Даже председатель Нижневартовского рыбкоопа тов. Уженцев со своим заместителем по заготовкам тов. Шехиревым не усидели в своих кабинетах, они тоже ходят и предлагают груздей. А покупатели ни в какую, отказываются наотрез: хватит, мол, и так каждый купил, сколько хотел...



Сознаюсь, описанное мною — только ваша с вами мечта. На деле же все наоборот.

В магазинах на вопрос, есть ли в продаже грузди, продавцы дарят покупателям недоумевающие взгляды: вы, мол, не с луны ли свалились, когда это у нас торговали груздями.

Что касается тт Уженцева и Шехирева, то они мужественно отсиживались на месте. Именно мужественно.

Их атаковали, то бишь заставляли заготовлять грузди и прочие дикороссы вышестоящие инстанции. Районный комитет партийно-государственного контроля даже произвел денежный начет в размере месячного оклада на тов. Шехирева и полумесячного — на тов. Уженцева. Кроме того, им надо было побороть соблазн, глядя на то, как со всех сторон население везло и несло грибы и ягоды, выслушивая сплошь и рядом нарекания, что некуда-де девать уже готовые, принесенные из лесу и засоленные грузди. В конце концов, им надо было подавить и свою совесть (какая она ни есть, а все-таки совесть), когда они получали заработную плату.

Все эти препятствия и испытания рыбкооповские руководители, повторяю, мужественно преодолели и перенесли, хотя и пришлось заготовить груздей 30 килограммов из 6 тонн. Районая инспектура госстатистики зарегистрировала новый «рекорд» по заготовке грибов.

Мне думается, что «труды» тт Уженцева и Шехирева не останутся незамеченными, получат соответствующую оценку.

Зачем, право, оставлять «рекордсменов» без внимания. Пусть каждый из них будет по заслугам «награжден». А то, чего доброго, они еще почувствуют себя забытыми, никому не нужными. Нельзя этого допускать.

Не пройти, не проехать

Уж как грязь, так грязь
Липкая кругом.
Пешеход увяз —
Выручай его.

Как к цехам идти
иль в столовую —
Выбирай пути.
Ломай голову.

И еще одно
На прощание —
Надоели нам
Обещания.

Откровенно говоря, я не берусь судить о том, насколько удачно перефразирована известная народная песня, на мотив которой поют мегионцы выше напечатанные слова, но содержание на все сто процентов соответствует действительности.

Кто бывал в поселке нефтеразведчиков — Мегионе, тот может подтвердить, что здесь не только трудно перебраться через улицу пешеходу. В грязи даже вязнут тракторы. Насчет обещаний тоже верно. Не раз заверяли жителей руководители экспедиции и стройуправления навести порядок в поселке, но сделано пока еще мало. Они, видимо, ждут, когда их обещания выполнит зима.

Ни переходов через улицы, ни кюветов, по которым бы стекала вода после дождя. Трудно даже поверить, что поселок нефтеразведчиков строился в наши дни, что хозяином в нем Мегионская экспедиция и строительное управление, располагающие мощной техникой.

Джелалабадский оросительный канал



В Нангархарской провинции к востоку от столицы Афганистана Кабула идет строительство крупных гидротехнических сооружений — Джелалабадского оросительного канала и гидроэлектростанции на реке Кабул. Эта стройка будет закончена в нынешнем году.

Веками крестьяне, проживающие в этой провинции, мечтали покорить реку Кабул и заставить ее помогать в их нелегком труде. Сюда пришли советские специалисты, и эта мечта начинает осуществляться. С окончанием строительства ирригационной системы будет орошено более 30 тысяч гектаров.

Джелалабадский оросительный канал и гидроэлектростанция на реке Кабул одна из многих новостроек страны, осуществляемых с помощью СССР.

На снимке: на строительстве дюкера.

Фото В. Гаврилова.
Фотохроника ТАСС

БЕЗ СЛОВ



Редактор М. Парфенюк.

ПИШИТЕ НАМ ПО АДРЕСУ: с. Нижневартовск, Школьная, 11 редакции газеты „Ленинское знамя". Звоните по телефону 2—68

Нижневартовская типография Управления по печати Тюменского облисполкома

Заказ № 255 Тираж 1040

ОКТЯБРЬ

Пролетарии всех стран, соединяйтесь!

Ленинское знамя

Орган Нижневартовского районного партийного комитета КПСС и районного Совета депутатов трудящихся Тюменской области

Год издания 24-й | ЧЕТВЕРГ, 1 октября 1964 года | № 78 (1927) | Цена 1 коп.

ВЕЧЕРНЕЙ ШКОЛЕ— повседневное внимание

Для повышения образования без отрыва от производства для юношей и девушек района созданы в 1964-1965 учебном году средние вечерние школы в Ларьяке, Мегионе, Нижневартовске, открыт восьмой класс при Зайцевской восьмилетней школе.

Итоги прошлого учебного года показывают, что образование молодежи без отрыва от производства поставлено в районе далеко неудовлетворительно. Это ярко характеризуют плохая посещаемость и массовый отсев учащихся.

Чтобы не повторить ошибок прошлого учебного года необходимо в этом году уделить максимум внимания работе вечерних школ.

Особенно большую работу необходимо провести по охвату учащихся обучением в школах рабочей и сельской молодежи.

Только по Нижневартовску, Мегиону и Ларьяку должно быть охвачено вечерним обучением 692 человека. Запись, произведенная в вечерние школы показывает число значительно меньшее. Так, например, в Ларьякскую школу из 101 человека записались только 62, в Мегионскую вместо 327 человек записались 150, Нижневартовскую школу посещают вместо 264 человек только 105.

Беда заключается в том, что райком комсомола, руководители предприятий глубоко не вникают в дело образования работающей молодежи, не занимаются им.

Профсоюзным и комсомольским организациям, руководителям бригад, цехов, производственному активу надо вести настойчивую разъяснительную работу среди молодежи о необходимости учиться, шире практиковать прием в школы по рекомендациям общественных и хозяйственных организаций, создавать максимальные условия для обучения молодежи без отрыва от производства. Лучших учеников вечерних школ надо поощрять продвижением в работе. Низкий уровень учебной и, особенно, воспитательной работы сдерживает развитие вечернего образования.

Не меньшей бедой вечернего образования является массовый отсев учащихся. Органы народного образования, комсомольские, профсоюзные организации, руководители предприятий должны держать этот ответственный участок работы вечерних школ под постоянным неослабным контролем.

Успех работы вечерних школ во многом зависит от укомплектования их педагогическими кадрами.

Работа школ рабочей и сельской молодежи требует к себе большого внимания со стороны профсоюзных и комсомольских организаций, руководителей предприятий, колхозов, отдела народного образования района.



МОСКВА. В музее К. Маркса и Ф. Энгельса открыта выставка, посвященная 100-летию со дня основания Первого Интернационала. На выставке экспонируются новые материалы, полученные музеем за последнее время.

На снимке: в одном из залов выставки.

Фото А. Стужина.

ДУМАЙ, ДЕРЗАЙ, ТВОРИ

Движение рационализаторов и изобретателей—один из основных участков в борьбе за технический прогресс. Внося свои предложения по усовершенствованию машин и оборудования, по улучшению производственных процессов, рационализаторы и изобретатели оказывают большое влияние на рост производительности труда и снижение себестоимости работ.

Учитывая это, администрация, партийная и профсоюзная организации Мегионской нефтеразведочной экспедиции уделяют постоянное внимание работе БРИЗа, повышению активности рационализаторов.

В результате этого в текущем году в движении рационализаторов предприятия произошли немалые изменения. В доказательство можно привести некоторые примеры и сравнения. В минувшем году в рядах рационализаторов насчитывалось всего одиннадцать человек. За год от них поступило 16 предложений, половина которых оставалась на первое января 1964 года нерассмотренной.

Совсем иная картина нынче. В этом году только за восемь с половиной месяцев в БРИЗ поступило от наших рационализаторов двадцать шесть предложений. Число рационализаторов и изобретателей возросло в два раза.

В числе наиболее активных рационализаторов Петр Иванович Юданов. Он уже внес четыре предложения, два из которых уже внедрены в производство. Пять предложений внес на рассмотрение БРИЗа и Иван Петрович Дударев, два из них приняты к внедрению в производство.

Изобретателю Ивану Петровичу Яковлеву вручено авторское свидетельство за изобретение устройства для постановки мостов в колоннах, заполненных жидкостью.

Как одно из примечательных явлений, следует отметить то, что большинство предложений, поступивших нынче, дают не только значительное повышение производительности труда отдельных процессов производства, но и способствуют снижению затрат.

Так, предохранитель питания снарядов НГГК, предложенный техником по ремонту геофизической аппаратуры А.И.Александровым дает годовую экономию более 1460 рублей. Многократное использование перфораторов, предложенное П.И.Юдановым позволит сэкономить в течение года примерно 400 рублей.

Из тридцати рассмотренных рацпредложений в текущем году отклонено только пять. Большинство предложений уже внедрено в производство, другая часть находится в стадии рассмотрения. Семь предложений находятся в разработке и изготовлении.

Это в большой степени стало возможным потому, что в текущем году устранены многие недостатки в работе БРИЗа. Если раньше, например, заседания его проводились от случая к случаю, то нынче они проводится регулярно два раза в месяц. Основным правилом в его работе стала оперативность.

Значительно изменилась в лучшую сторону связь специалистов с рационализаторами. Инженеры и техники стали настоящими помощниками в работе каждого рационализатора и изобретателя. Они постоянные советчики и наставники.

Однако, несмотря на то, что в положении с организацией движения рационализаторов и изобретателей в текущем году у нас произошли отрадные изменения, есть еще и много существенных недостатков. Главным из них является то, что в этом движении нет еще массовости. Особенно плохо обстоит дело в вышкомонтажном цехе. Оттуда в этом году поступило всего одно предложение.

Руководители цехов до сих пор недооценивают значения своевременного определения эффективности рацпредложений. Так, в текущем году расчеты по экономии произведены только по двум предложениям из 21, внедренного в производство. Нет единого плана работы рационализаторов.

Эти недостатки надо ликвидировать. Девиз «Думай, дерзай, твори» должен стать неотъемлемой частью жизни коллектива каждого цеха, каждой бригады.

И.АНАНЬЕВ.

ХФАФ ЛАСУРИА—АБХАЗСКАЯ ЗАГЛАДА



Сто двадцать восьмой год дружит с солнцем трудолюбивая Хфаф Ласурая из абхазского села Квитоули. Хотя дом старейшей колхозницы—полная чаша, не сидится ей без дела. По-прежнему зовут ее необозримые дали зеленого ковра чайных плантаций.

В работе Хфаф не уступит молодежи. Проворно снуют ее натруженные руки, искусно срывая нежные, душистые флеши. А сколько полезных советов получают от нее молодые сборщицы.

Когда в колхозе обсуждалось обязательство, Хфаф по-матерински обратилась к односельчанам: «Не мне вам говорить, в какое радостное время живем и трудимся мы. Душа тянет, стареть не хочется, хотя и годы подошли. В нашем селе давно уже нет лодырей и лежебок.. Об этом еще два года назад писала я знатной украинской колхознице Надежде Загладе. Но работать и жить мы можем еще лучше».

Недавно Хфаф Ласурия послала материнское письмо товарищу Н. С. Хрущеву, в котором выразила большую благодарность советскому правительству за новый Закон о пенсиях и пособиях колхозникам. Х. Ласурия пишет Никите Сергеевичу: «Разрешите доложить о моих делах: мне 127 лет, я тружусь на чайных плантациях моего родного колхоза села Квитоули. Мною уже собрано 1 400 килограммов зеленого чайного листа первого сорта и выработано 68 трудодней.

Достигнутое—не предел. Обещаю дать Родине 2 тонны «зеленого золота».

На снимке: Хфаф Ласурия.

Фото Н. Чохонелидзе.

Фотохроника ТАСС

СЛОВО СДЕРЖАЛИ

Получить 140 центнеров овощей с гектара— таково обязательство брали колхозники артели «Красное знамя» на этот год. Свое слово они сдержали.

Особенно хороша капуста. В Вампугольской бригаде ее с 0,38 гектара получено 8 тонн. Это в расчете на гектар более 200 центнеров. Немного меньше была урожайность и на плантации Нижневартовской бригады. В среднем по колхозу урожайность капусты составила 190 центнеров с гектара.

Такой урожай позволил не только обеспечить население райцентра свежей, капустой, но и дал артели дополнительные средства.

И. НИЗОВСКИХ,
председатель колхоза.



Уже одиннадцать дней трудится в счет последнего года семилетки буровая бригада, возглавляет которую мастер С. Л. Малыгин. Сейчас эта комсомольско-молодежная бригада занимает первое место в Мегионской экспедиции. И в этом немалая заслуга мастера. Много труда и сил он отдает делу. Многое, что появилось нового в бригаде связано с именем С. Л. Малыгина.

На снимке: буровой мастер С. Л. Малыгин.

Фото В. Шмигельского



АЗЕРБАЙДЖАНСКАЯ ССР. На Шаховой косе строится буровая для проходки нефтяной скважины, запроектированной на глубину семь тысяч метров. Уже обозначились контуры фундамента, представляющего собой мощное бетонное сооружение. Под него забито 128 восьмиметровых свай. На этом основании начался монтаж вышки, сделанной бакинским машиностроительным заводом имени Б.Сардарова. Она весит 135 тонн, ее высота 69 метров. Для монтажа вышки машиностроительный завод „Бакинский рабочий" создал специальный кран.

На снимке: на строительной площадке.

Фото Я. Халилова. Фотохроника ТАСС

ПИШУТ НАШИ ЧИТАТЕЛИ

В РАЙОННОЙ газете за 2 февраля 1964 года была опубликована статья «Забота о людях—долг каждого руководителя». В этой статье говорилось о том, что в с. Былино не думают о людях, не стараются облегчить их жизнь, благоустроить их быт.

С той поры прошло восемь месяцев, а что изменилось за это время? Ничего! Почти все осталось без изменений. Пожалуй, кое-что стало еще хуже.

За эти полгода не было прочитано ни одной лекции. Книжный фонд библиотеки не пополнился ни одной книгой.

Правда, в нашем поселке выстроена хорошая новая школа. Все жители Былино очень благодарны районо и всем тем, кто помогал в достройке школы. Новый учебный год наши дети начали в нормальных условиях. Это очень отрадно.

Хватит толочь воду

Все остальное осталось постарому. Электрического света не было и нет, а поэтому пользоваться электроприборами жители не имеют возможности. Живем по-старинке—с лампой и фонарем.

Казалось бы, жизнь людей в наше время без радио и без кино не мыслима. А вот былинны по вине отдельных руководителей, вынуждены жить без радио, без кино из года в год. Люди не хотят мириться с этим, но они не имеют возможности послушать ни последних известий, ни концертов, так как поселок не радиофицирован. Кое у кого имеются радиоприемники, но большинство из них неисправно, отремонтировать их негде.

Газеты и журналы — это единственный источник из которого мы узнаем о жизни в стране и за рубежом, но скоро исчезнет и эта последняя возможность из-за наступающей распутицы.

Большое место в жизни советского человека занимает кино. Много нового и интересного узнают они, просматривая кинофильмы. У нас же кинофильмы демонстрируются от случая к случаю, причем, как правило, ставят такие картины, которые уже не раз были просмотрены нами.

РУДНЕВА, СЕРГЕЕВА, КОЛЕСНИКОВА, МЕТЕЛЕВА, СПИРИДОНОВА, ОВЧИННИКОВА.

ОТ РЕДАКЦИИ. Мы полностью согласны с авторами публикуемого письма. Правильно ставят они вопрос. Вместе с этим возмутителен тот факт, что только из-за безответственного отношения к порученному делу со стороны тт [illegible] (начальника районного узла связи) и [illegible] (председателя колхоза) люди лишены возможности слушать радио. Мало заботы и внимания к людям проявляли бывший секретарь колхозной партийной организации тов. Шевцова, председатель сельского Совета тов. Исупов.

Трудящиеся должны смотреть новые кинофильмы, слушать радио, читать книги. Обо всем этом должны побеспокоиться выше названные товарищи. Хватит толочь воду.

БЕССМЕРТНЫЙ СЫН НАРОДА

(К 60-летию со дня рождения Николая Островского)

— Хотите познакомиться с Павлом Корчагиным?

— Простите, я, кажется, ослышался?

— Нет, не ослышались, именно с Павлом Корчагиным.

— С героем Островского?

— Если угодно,—да.

— Здесь?

— Он делегат конгресса...

Этот разговор произошел у писателя Бориса Полевого с французским коллегой на всемирном конгрессе профсоюзов в Вене. Советский писатель узнал историю мальчика африканца. Избитый полицией до полусмерти, он харкал кровью и отказывался есть. Он не хотел жить. И тогда организатор местного профсоюза, спасший мальчика, принес ему книгу советского писателя Николая Островского „Как закалялась сталь".

Книга вдохнула в ребенка желание жить, чтобы бороться. Он поправился. В память о том, кто вернул его к жизни, зажег в сердце жажду борьбы за счастье, африканский юноша назвал себя Павлом Корчагиным. Позже он стал одним из самых боевых профсоюзных вожаков на своем континенте.

Тридцать лет назад была написана „Как закалялась сталь", без малого тридцать лет прошло, как скончался ее автор. Минувшие десятилетия были наполнены великими и бурными событиями. Сколько ценностей переоценила жизнь, сколько новых героев и она, и литература дали миру! Почему же в трудную и важную минуту жизни обращается человек к Павлу Корчагину? Почему живет и шагает по континентам эта простая книга?

Павка Корчагин... В одиннадцать лет начал он трудиться и заглянул в самую глубину жизни, на ее дно. И затхлой плесенью, болотной сыростью пахнуло на него. В тринадцать он стал связным в подполье. Безоружный, бросился он на конвоира и спас большевика. Бежал из петлюровского застенка. Сражался в бригаде Котовского. В пятнадцать был уже комсомольцем и с буденновской армией освобождал Львов. Тяжело раненный, вернулся на работу. В восемнадцать лет ослеп, в двадцать—прикован страшнейшим недугом к койке... Павел испытал все, что только может вынести человек.

И никогда, ни в одно мгновение жизни Корчагин не сдался, не перестал быть бойцом. Он уже с новым оружием—написанными им книгами—снова пришел к миллионам людей, пришел не утешителем, а сильным, смелым, мужественным комсомольцем, коммунистом—вожаком, зовущим к борьбе.

Те, кто имел счастье знать Николая Островского при жизни, никогда не забудут его светлой улыбки, чудесного юмора, человеческой ласки, воли, силы, которые излучал он, его умной, чуткой руки. Но и те, кто узнал его по книгам, речам, письмам, статьям, всегда чувствуют в нем эту ни в чем не лгущую и сильную человеческую душу, великую идейность, любовь и уважение к людям, веру в победу.

Проста и коротка биография писателя. Родился 29 сентября 1904 года на Украине. Умер в 1936 году, 22 декабря, в Москве. В 1930 году приступил к работе над книгой своей жизни. Отдельной книгой „Как закалялась сталь" вышла в 1934 году. К 1936 году она уже выдержала 62 издания. В последний год своей жизни Николай Алексеевич закончил первую часть „Рожденных бурей". Книги сделали бессмертным имя героического сына советского народа.

Только в годы войны тринадцать изданий за рубежами страны выдержали „Как закалялась сталь" и шесть— „Рожденные бурей". Они переведены на десятки языков народов мира, издаются миллионными тиражами.

Книги Островского учат советскую молодежь жить и бороться, побеждать любые трудности, все силы отдавать самому прекрасному—борьбе за счастье людей труда. Кто теперь не знает замечательных слов Павки Корчагина: „Самое дорогое у человека—это жизнь. Она дается ему один раз, и прожить ее надо так, чтобы не было мучительно больно за бесцельно прожитые годы, чтобы не жег позор за подленькое и мелочное прошлое и чтобы, умирая, смог сказать: вся жизнь и все силы были отданы самому прекрасному в мире—борьбе за освобождение человечества".

„Как закалялась сталь", переписанная на бумагу папиросных гильз крохотными буквами, пришла в тюрьму буржуазной Латвии и сказала узникам, измученным голодом и издевательствами: „Стоит жить! Надо бороться".

Павел Корчагин был правофланговым в боях и сражениях с фашистами. Партизаны зарывали в снег, потом откапывали и перепечатывали „Как закалялась сталь". Пламенные слова Островского о высоком смысле жизни находили в простреленных партийных и комсомольских билетах.

За границей переводчиков Николая Островского расстреливали и пытали. Книги его арестовывали и сжигали. А они живут и зовут вперед. Повесть о Корчагине нашли в сумке героини Греции Афины Тоска, которая бесстрашно бросилась на вражеский пулемет.

Шагает по планете Павка Корчагин, идут все к новым людям Андрей Птаха и его друзья, рожденные бурей Великого Октября. Живет и борется в строю каждого нового поколения замечательный советский писатель.

„Книга могущественнее армии агитаторов. Она проникает в самые глухие уголки, ее читают, она оставляет след в сознании и, если она ярка, если ее написал большевик о наших днях, то книга будет служить революции". Это сказал Островский. Судьба его и судьба его книг—самое яркое подтверждение этому.

А. МЛЫНЕК.



РУМЫНСКАЯ НАРОДНАЯ РЕСПУБЛИКА. Завод „Электропутеря" в Крайове выпускает тепловозы мощностью 2.100 лошадиных сил. Из цехов предприятия вышли первые десятки тепловозов такого типа.

На снимке: в сборочном цехе завода.

Фото Аджерпресс—ТАСС

А ларчик просто открывался

ОЧЕНЬ редко бывают в Б-Тархово руководители Нижневартовского рыбкоопа. Долго думали над этим большетарховцы, стараясь установить истинную причину. А ларчик, как говорится в крыловской басне, просто открывался. Стыдно торговым руководителям показываться на глаза большетарховским покупателям, плюс к тому же они, видимо, боятся испортить свои желудки хлебом, который выпекает подопечная им пекарня. Последнее в 99 случаях из 100 не исключено.

Хлеб наша пекарня каждый день выпекает сырой, с той лишь разницей, что один день он появляется в магазине с горелой коркой и сырой только внутри булки, в другой—сырой и сверху и внутри. Причина этого, как объясняют пекаря, в том, что в пекарне нет термометра для измерения температуры накала печи. Может есть и другие причины, но нам они неизвестны. Приехал бы кто из работников рыбкоопа, может и нашел бы их. Им виднее. Приезжайте, дорогие товарищи, разберитесь, наведите порядок.

Но, приглашая вас, мы не гарантируем, что ваши желудки будут после этого работать нормально. Мы не гарантируем также, что когда вы будете обедать, вам подадут вилки, ножи, чайные ложки, стаканы, нальют суп в тарелки. Причина не в том, что большетарховцы—негостеприимные люди. Рады бы принять вас и угостить как следует, но дальше возможностей не ускочишь. Нет у нас в магазине ни тарелок, ни стаканов, ни вилок, ни чайных ложек. Давным-давно не завозят к нам умывальников, эмалированных тазов, дверных накладок, замков и многих других товаров первой необходимости.

Мы не верим, что этих товаров нет, как не верим и в то, чтобы нельзя было бы выпекать нормальный хлеб. А потому настаиваем, чтобы рыбкооп принял срочные меры.

А. КАБАНОВ.

с. Б-Тархово.

КОГДА ЖЕ БУДЕТ У НАС МЕДРАБОТНИК?

Уважаемая редакция. К вам обращается коллектив Охтеурьевской партии глубокого бурения. Дело в том, что у нас в поселке до сих пор нет медицинского работника, хота население сейчас уже составляет не меньше трехсот человек.

Не один раз мы уже обращались к главврачу района тов. Сабанову и в другим ответственным работникам, но помощи до сих пор не получили, нам не было медицинского работника, так и нет. И если кому-нибудь потребуется медицинская помощь, то приходится ехать в другие населенные пункты.

Очень просим помочь нам в разрешении этого вопроса.

Коллектив партии глубокого бурения.

Нижневартовскому стройучастку СУ-11 СРОЧНО ТРЕБУЕТСЯ ЭКСКАВАТОРЩИК.

Обращаться в контору стройучастка (Нижневартовск, пос. сейсмопартии).

АДМИНИСТРАЦИЯ.

Редактор М. Парфенюк.

ПИШИТЕ НАМ ПО АДРЕСУ: с.Нижневартовск, Школьная, 11 редакции газеты „Ленинское знамя". Звоните по телефону 3—68.

Нижневартовская типография Управления по печати Тюменского облисполкома

Заказ № 255 Тираж 1040

Пролетарии всех стран, соединяйтесь!

Ленинское знамя

Орган Нижневартовского районного партийного комитета КПСС и районного Совета депутатов трудящихся Тюменской области

Год издания 24-й | ВОСКРЕСЕНЬЕ, 4 октября 1964 года | № 79 (1929) | Цена 1 коп.

ПОДДЕРЖИМ ПОЧИН
омутинских животноводов

С каждым днем все шире развертывается соревнование в честь предстоящего Пленума Центрального Комитета партии и 47-й годовщины Великого Октября. Работники промышленных предприятий, труженики советской деревни, подводя итоги работы, изыскивают дополнительные резервы и берут повышенные обязательства.

В конце сентября на всю область прозвучал призыв животноводов фермы имени Свердлова совхоза «Омутинский» Омутинского производственного управления — получать высокие надои молока осенью и зимой. Коллектив этой фермы успешно к 1 октября выполнил годовое задание по производству и продаже государству молока. «До конца года,—говорится в обращении омутинских животноводов,—мы продадим сверх плана еще не менее двух тысяч центнеров молока».

Обязательствами на октябрь и ноябрь омутинцы предусматривают получить соответственно по 250 и 270 килограммов молока от коровы.

Таких результатов они рассчитывают добиться за счет организованного перевода скота на стойловое содержание, путем рационального использования кормов, выполнения зоотехнических правил ухода за животными.

Они еще в сентябре перевели скот в стойла, составила совместно со специалистами рационы кормления коров с учетом наличия кормов. Широко применяется здесь выпойка телят искусственным молоком, что позволит животноводам довести товарность молока в осенние и зимние месяцы, несмотря на массовый отел, до 95 процентов.

В зимнее время все животноводы будут повышать свои знания в зоотехническом кружке.

Все доярки и скотники включились в соревнование. Итоги его подводятся ежедневно. Передовой доярке вручается переходящий флажок, а раз в неделю—вымпел.

На ферме есть все условия для того, чтобы животноводы после работы могли хорошо отдохнуть, почитать свежие газеты и журналы.

С первого же дня перевода скота на стойловое содержание пересмотрена оплата труда животноводов, разработана система материального поощрения за перевыполнение установленных заданий.

Хороших результатов в текущем году по производству и продаже молока государству добились хозяйства и нашего района. К первому октября животноводы выполнили годовое задание на 124 процента. Надои в среднем от одной коровы увеличены по сравнению с соответствующим периодом минувшего года на 210 килограммов.

Особенно высоких показателей добились животноводы рыбартели «Красное знамя». Они продали молока государству уже 1420 центнеров, или на 153 центнеров больше, чем на ту же дату прошлого года, и почти в 1,6 раза больше годового задания.

Справились с годовым заданием производства молока и другие колхозы района. Сейчас наступает самый ответственный период в работе животноводов—осень и зима. Работать придется в трудных условиях, так как ни одно хозяйство не справилось с выполнением плана заготовки кормов. Потому следует с первого дня стойлового содержания разработать рационы, исходя из наличия кормов, ввести строгий учет каждого килограмма сена и комбикормов. Скармливание фуража надо обязательно производить с веса и с учетом продуктивности каждой коровы.

Целесообразно с самого начала зимовки скота в рацион ввести скармливание витаминных кормов, запас которых должен быть создан заблаговременно.

В прошлом году на большинстве ферм скот поили из прорубей. Нынче этого допускать нельзя. Поение коров необходимо организовать на месте и подогретой водой.

Правление колхозов, партийные и комсомольские организации должны позаботиться о том, чтобы все животноводы участвовали в соревновании, итоги которого нужно подводить не один раз в месяц, как практикуется сейчас, а ежедневно. Следует тщательно продумать систему материального и морального поощрения работников ферм за перевыполнение установленных заданий.

Надо проявить должную заботу о том, чтобы на каждой ферме животноводы могли полезно для себя провести свободное от работы время.

Большого внимания руководителей хозяйств требует и подготовка к зиме животноводческих помещений. Между тем, на сегодняшний день эта задача в ряде колхозов решается неудовлетворительно, особенно в артели имени Калинина, «Новая жизнь». Пока стоит теплая погода нужно приложить максимум усилий, чтобы ликвидировать этот недостаток.

Животноводы района! Поддержим почин омутинцев, все как один включимся в соревнование за высокие надои молока в стойловый период. Наш долг—больше дать Родине продуктов животноводства!



ТАШКЕНТСКАЯ ОБЛАСТЬ. В колхозе „Политотдел" Верхнечирчикского производственного управления сдана в эксплуатацию новая участковая больница с отделениями — хирургическим, терапевтическим, детским, глазным и гинекологическим. В больнице установлено современное оборудование.

На снимке: здание участковой больницы в колхозе „Политотдел".

Фото К.Разыкова.

Фотохроника ТАСС

НАГРАДЫ ТРУЖЕНИКАМ НЕФТЯНОЙ ЦЕЛИНЫ

Нефтеразведчики, промысловики, речники и судостроители области успешно выполнили план 1965 года по добыче и отгрузке нефти. Промышленный обком КПСС, исполком областного (промышленного) Совета депутатов трудящихся, промышленный облсовпроф высоко оценили эту победу тружеников нефтяной целины. Значком «Отличник социалистического соревнования РСФСР» награждены мастер по освоению скважин Усть-Балыкской экспедиции Ф.Д.Дюбанов, начальник нефтепромыслового управления «Шаимнефть» Э.К.Журавлев, начальник нефтепромыслового управления «Сургутнефть» В.С.Иваненко, механик парохода «Судостроитель» П.Г.Кудинов, маляр судостроительного завода Г.Д.Молодкина, бригадир котельщиков судоремонтного завода И.Ф.Низовских, капитан парохода «Капитан» Н.П.Лунин, главный геолог Усть-Балыкской экспедиции Ф.К.Салманов, рубщик судостроительного завода И.И.Скобин, оператор по добыче нефти нефтепромыслового управления «Мегионнефть» А.И. Суздалцев и другие.

Большая группа передовиков награждена Почетными грамотами исполкома областного Совета депутатов трудящихся. Среди награжденных [illegible] нижневартовского [illegible] нефти Г.С.А[illegible], старший мастер судостроительного завода В.Н.Богородецкий, рулевой парохода «Ползунов» Н.И.Глухих, начальник партии по испытанию скважин Тюменского территориального геологического управления В.С.Головачев, оператор Усть-Балыкской экспедиции Т.Гамзиев, тракторист нефтепромыслового управления «Сургутнефть» Б.И.Збеглей, геолог Мегионской экспедиции Р.И. Ефремова, заведующий Усть-Балыкским нефтепромыслом В.М.Кудрин, начальник Шаимской экспедиции И.Ф.Морозов, старший диспетчер Тюменского линейного пароходства Г.С.Плаксин, главный геолог Шаимской экспедиции А.Д.Сторожев, оператор Усть-Балыкской экспедиции Б.Ходыпов, слесарь нефтепромыслового управления «Мегионнефть» М.В.Юленков и другие.

Великому Октябрю—достойную встречу



Высокими производственными показателями встречает 47-ю годовщину Великого Октября тракторист Мегионской нефтеразведочной экспедиции ударник коммунистического труда Павел Андреевич Гришаев.

Фото В. Шмпгельского.

ЗА ДВА ГОДОВЫХ

Достойный подарок Родине в честь 47-й годовщины Великой Октябрьской социалистической революции готовят животноводы рыбартели «Красное знамя». Сейчас они соревнуются за то, чтобы дать потребителям молока в два раза больше, чем предусматривалось годовым планом.

Первое место в соревновании доярок занимает А. Пылина. Она получила с начала года 1553 килограмма молока, или на 53 килограмма больше годового задания.

В октябре выполнят свои годовые задания Т. А. Абрамова и А. Барабанова, надоившие за 9 месяцев по 1369 и 1232 килограмма молока от коровы.

С. БЕШКИЛЬЦЕВ, бухгалтер колхоза «Красное знамя».

СЛОВО СДЕРЖАЛИ

Годовой план—по открытой воде. Такое обязательство брали на шестой год семилетки рыбаки государственного лова Нижневартовского рыбозавода. Первыми досрочно выполнили свои обязательства звенья Нижневартовского гослова, возглавляемые тт Налимовым и Петлиным.

Ловцы этих звеньев взяли обязательство по открытой воде дополнительно добыть по 60 центнеров рыбы. И нет сомнения в том, что рыбаки свое слово сдержат.

Сдержали свое слово звенья тт Нагина, Князева, Ульянова, Тархова, Ким Ки Бона и другие из Б-Тарховского гослова.

Это хороший подарок Родине в честь Великого Октября.

С. СНЕГОВ.

На берегу Оби

Громадные запасы нефти и газа открыли советские геологи на территории Западно-Сибирской низменности. На тысячи и тысячи километров раскинулась седая плотная тайга и тундра. Неприступной стеной стоят вековые сосны и кедры. Непроходимы зыбкие болота. Крепко хранит свои клады природа. Зимой—палящие морозы, температура нередко падает до 45-50 градусов, летом—гнус, который ест неумолимо, беспощадно. Глухомань, непроходимые топкие болота.

Длительные разведывательные работы, расчеты ученых показали, что освоить богатства сибирских земных недр есть полная возможность.

Битва за большую нефть и газ Сибири началась! В Западную Сибирь со всех концов страны устремилась могучая техника и материалы. На необжитые сибирские земли едут все новые и новые люди. Романтика Севера влечет сюда молодежь.

Километрах в трех-четырех от Нижневартовска, на берегу Оби, вырос поселок, в котором разместилась контора бурения. Палатки, вагончики и капитальные постройки выросли здесь, буквально, в несколько дней. Расчищены большие площадки под новые объекты. Пахнет багульником, развороченной землей. И здесь под упорством людей тайга отступила. Всюду, где появится человек труда, он творит чудеса.

В одном из стихотворений русского поэта Некрасова говорится:

Чудо я, Саша, видал:
Горсточку русских сослали
В страшную глушь, за раскол.
Волю да землю им дали:
Год незаметно прошел—
Едут туда комиссары,
Глядь—уж деревня стоит,
Риги, сараи, амбары!
В кузнице молот стучит...
Так постепенно в полвека
Вырос огромный посад—
Воля и труд человека
Дивные дивы творят!

«Хорошие слова»,—говорил Н. С. Хрущев в одном из своих выступлений, приводя их. Только поэт рассчитывал на полвека, а нам такие сроки не подходят. Время не то, не те люди, не те темпы. Если в Татарии, Башкирии и Куйбышевской области для достижения определенного уровня добычи нефти потребовалось 12 лет, то в Западной Сибири такой же уровень промышленной добычи нефти должен быть достигнут в 2-3 раза быстрее. Задача нелегкая, но когда видишь как трудятся энтузиасты, в тебе растет уверенность, еще раз убеждаешься, что нашим советским людям любое дело по плечу, думаешь, и не находишь слов, чтобы передать это ощущение грандиозности, неизмеримости человеческого труда.

—Сейчас мы выполняем смету организационного периода,—говорит директор конторы бурения Борис Михайлович Ракитин.—Строим столовую, склады, построена и пущена в эксплуатацию баня, электростанция, заканчиваем строительство радиостанции, с пуском которой мы будем иметь прямую связь с Тюменью. Имеется у нас санитарная машина (скорая помощь), пока нет, но планируем иметь своего медицинского работника.

Немного подумав, Борис Михайлович продолжает:—Для принятия барж с буровым оборудованием строим причалы, здесь их у нас два. Начали прокладывать дорогу к месту бурения, там будем строить третий причал. Плохо то, что в местах выгрузки нет даже самых простейших средств механизации. Выгружаем по-дедовски, под «дубинушку».

Жилищная проблема, как и всюду в поселках, начинающих свою биографию, самая острая.

Жилье строим, построили два четырехквартирных дома, реконструируем вагончики, утепляем. Перезимуем. Такие оборудуем квартиры, что не заметим и сибирских морозов.

И на лице Бориса Михайловича появляется улыбка.

— Бурить начнем с января 1965 года, а сейчас пока обустраиваемся. В ноябре начнем строить буровые. Сегодня получили телеграмму—грузятся баржи в Тюмени, одна уже вышла. Скоро будут.

В разговоре он то и дело переключался на вопросы быта, волновавшие его не меньше всего остального. Немало забот у этого человека. Когда зашел разговор о том, что дети ездят в школу в открытой машине (учатся-то они в Нижневартовске), Борис Михайлович записал: просить автобус. Для перевозки детей нужна крытая машина. Начинаются дожди, ветры, осенняя погода, холодно будет ребятам простынут. Это тоже его забота.

—Обеспечим мы людей и теплым зимним обмундированием, постельными принадлежностями,—продолжает он.

Из непродолжительного разговора становится ясным, что люди, забота о них, у этого руководителя всегда на первом плане. Работая с людьми уже не первый десяток лет, тов. Ракитин твердо знает: устроен человек, все у него хорошо и на работе отдача будет хорошей.

Когда же разговор зашел о людях, о их производственных делах, то Борис Михайлович прямо заявил, что плохих людей у них в коллективе нет. Большинство из них—это люди, приехавшие обживать сибирские земли из Башкирии. В этот организационный период многие трудятся не по специальности, но в дело вкладывают всю душу, не жалеют себя, работают по 14-15 часов в сутки. Они знают—успех сам не придет. Маловеров у нас тоже нет,—говорит тов. Ракитин.—Возьмите любого, каждый трудится на совесть. Вот они наши люди: тт Матвеев, Повх, Геч, Шевалдин, Ромашевский, Бондарев, Иванов, Кухленко, Стрельцов, Ильин, Исламбулов, да всех и не перечислишь.

И все время, пока шел разговор о людях, Борис Михайлович то об одном, то о другом говорил: «молодец», «хороший парень», «труженик» . . .

Ясно, что каждый человек не без недостатков, но руководитель видит в человеке прежде всего хорошее, иначе не говорил бы с таким теплом о каждом из них.

Биографии поселка еще только начинается, но твердо веришь, что здесь, на берегу Оби, будет все, что задумано, да иначе и быть не может у этих людей, живущих суровым, каждодневным, напряженным трудом.

Н. СИТНИКОВА.

АН-24 в Сургуте

В понедельник, 14 сентября, в Сургутском аэропорту приземлился новый комфортабельный самолет АН-24. Совершен технический рейс по маршруту Тюмень—Сургут.

Серебристый турбовинтовой лайнер может принимать на борт 48 пассажиров. Он развивает скорость 500 километров в час. Расстояние от Тюмени до Сургута самолет может покрыть за 1 час 30 минут.

С первого октября лайнер будет совершать регулярно рейсы по маршруту Тюмень—Сургут.

РАДИОРЕЛЕЙНАЯ СВЯЗЬ

С каждым годом все гуще и гуще становится сеть высоковольтных передач, связывающих Тюменскую ТЭЦ с многочисленными потребителями электрического тока. Сейчас уже не за десятки, а за сотни километров находятся подстанции от центрального диспетчерского пункта.

До последнего времени в тюменских электрических сетях применялись для управления три вида связи: телефонная, высокочастотная и на близких расстояниях радиотехническая связь. А вот недавно энергетики поставили 34-метровую мачту, а рядом в помещении смонтировали новую аппаратуру, с помощью которой будет осуществляться радиорелейная связь с подстанцией в г. Ялуторовске. В скором времени такой вид связи будет установлен и с Заводоуковском.

Г. МЕДВЕДЕВ.



Сотни станков и приборов, изготовленных в ГДР, работают на предприятиях Латвии. Их количество ежегодно растет. В этом году только предприятия легкой промышленности получат около 806 различных станков.

На снимке: монтаж основовязальных станков фирмы „Текстима" в новом цехе фабрики „Ригас Адитайс".

Фото Е. Фадеева.

Фотохроника ТАСС



200 передвижных рентгеновских установок поставит Советскому Союзу машиностроительный завод города Геры (ГДР). Они предназначены для проведения рентгеновского обследования населения отдаленных районов Сибири.

На снимке: в сборочном цехе.

Фото АДН—ТАСС

ПО ЛЕНИНСКОМУ ПУТИ

Германской Демократической Республике 7 октября исполняется 15 лет. Ее возникновение—величайшее достижение немецкого народа со времен Маркса и Энгельса. На одной четверти немецкой земли с корнем вырваны милитаризм и империализм, победил социалистический способ производства. Высшая цель нашего государства—никогда больше не допустить развязывания войны на немецкой земле. ГДР связана тесной дружбой с Советским Союзом—передовым борцом за мир и социализм во всем мире—и с другими братскими социалистическими странами.

За годы народной власти наша экономика достигла больших успехов. Бурно развивается социалистическая промышленность. Огромный общественный переворот совершен в сельском хозяйстве. Деревня превратилась в оплот мира и социального прогресса.

Противники социализма в Германии утверждали, что у нас невозможно создать сельскохозяйственные производственные кооперативы, что это поведет к падению урожаев. Но как раз в условиях высокоразвитой индустриальной страны с многочисленным сильным рабочим классом и интенсивным сельским хозяйством объединение крестьян в кооперативы оказалось весьма успешным.

Яркое свидетельство успеха нашей аграрной политики—быстрые темпы повышения урожайности. Валовая продукция сельского хозяйства ГДР в пересчете на зерно повысилась с 14 347 тысяч тонн в 1950 году до 19 312 тысяч тонн в 1963 году. Производство зерна увеличилось на 46 процентов, картофеля—на 20, сахарной свеклы—на 17 процентов. В 1950 году на гектар полезной сельскохозяйственной площади было получено 91 килограмм мяса в убойном весе, а в 1963 году—197 килограммов, свинины—соответственно—61 и 128 килограммов, яиц—185 и 510 штук. Производство молока на одну корову выросло на 759 килограммов в год. Эти цифры убедительно опровергают ложь западногерманской буржуазной прессы о «развале» сельского хозяйства ГДР.

VI съезд Социалистической единой партии Германии принял программу развернутого строительства социализма в стране. На основе этой программы VIII съезд крестьян поставил в качестве главной задачи в период развернутого строительства социализма—постепенный переход сельского хозяйства к промышленным методам производства. Это означает: кооперативное производство сконцентрировать на нескольких основных направлениях; применяя комплексную механизацию и используя новейшие научные достижения, повысить выход продукции на единицу площади и снизить ее себестоимость.

Новая система планирования и руководства народным хозяйством, принцип личной материальной заинтересованности в достижении наивысшей производительности труда—самые действенные экономические рычаги дальнейшего подъема сельского хозяйства.

Промышленный метод производства сельскохозяйственной продукции поведет к дальнейшему повышению материального и культурного уровня жизни кооператоров. Это также послужит блестящим примером современной организации сельского хозяйства для крестьян Западной Германии. Крестьяне ГДР своим трудом вносят существенный вклад в мирное решение германского вопроса.

ЛЕОНГАРД ХЕЛЬМШРОТТ
Член правления Демократической крестьянской партии, главный редактор газеты «Бауэн-эхо».
г. Берлин.

Редактор М. Парфенюк.

ПИШИТЕ НАМ ПО АДРЕСУ:
с. Нижневартовск, Школьная, 11
редакции газеты
„Ленинское знамя".
Звоните по телефону 3—68

Нижневартовская типография
Управления по печати
Тюменского облисполкома

Заказ № 261 Тираж 1040

Пролетарии всех стран, соединяйтесь!

Ленинское знамя

Орган Нижневартовского районного партийного комитета КПСС и районного Совета депутатов трудящихся Тюменской области

Год издания 24-й | ЧЕТВЕРГ, 8 октября 1964 года | № 80 (1828) | Цена 1 коп.

ПО РАЙОНУ

Новая школа

Необычным был день 5 октября для мегионских школьников и педагогов. В этот день они пришли в новое школьное помещение, выстроенное рабочими строительного управления. Светлые, просторные классы, мастерская, спортивный зал, буфет—все, что необходимо для учебы, труда и отдыха.

С вводом в эксплуатацию нового здания в школе будут односменные занятии, тогда как раньше школа работала в три смены, что препятствовало улучшению учебно-воспитательного процесса.

Задача строителей—в ближайшие дни закончить монтаж системы отопления, достроить спортивный зал.

Второй год первое место

Много молодежи трудится в Октябрьском лесопункте на заготовке и вывозке древесины. Многие молодые производственники в соревновании лесозаготовителей из месяца в месяц добиваются высоких результатов. Трудолюбием и добросовестным отношением к работе широкую известность в коллективе завоевали комсомольцы Беспалый и Чифилев.

Работая на вывозке древесины, они выполняют месячные нормы на 120-125 процентов. Уже второй год эти молодые шофера удерживают переходящий красный вымпел районной комсомольской организации.

В честь 47-й годовщины Великого Октября они решили выполнить свои годовые задания по вывозке леса.

В. АБРАМОВ.

МАРКСИЗМ-ЛЕНИНИЗМ—ВЕРНЫЙ КОМПАС

Начался новый учебный год в системе политического просвещения. Вся подготовка к нему в этом году прошла под знаком выполнения исторических решений XXII съезда, июньского, февральского Пленумов ЦК КПСС, которые определили направление партии по коммунистическому воспитанию трудящихся.

Миллионы коммунистов, комсомольцев, беспартийного актива приступили к глубокому изучению марксистско-ленинского учения, составляющего научную основу политики КПСС, теоретический фундамент ее практической работы.

Для советских людей, занятых созданием нового коммунистического общества, изучение революционной теории является жизненной необходимостью, так как глубокое усвоение этой теории помогает трудящимся активно и сознательно бороться за победу ленинской политики нашей партии, верно понимать ход и перспективы мирового развития, хорошо разбираться в событиях внутри страны и на международной арене, строить жизнь по-коммунистически.

В текущем учебном году учеба в системе политического просвещения будет строиться по-новому. Основное содержание всей работы должно состоять в глубоком изучении актуальных проблем строительства материально-технической базы коммунизма в нашей стране, развития мировой социалистической системы, стратегии и тактики коммунистических и рабочих партий в борьбе за мир, демократию, национальную независимость и социализм.

Партия призывает всех советских людей творчески изучать марксизм-ленинизм и применять его в жизни, в решении задач по экономическому и культурному росту нашей страны. Надо чтобы все советские люди правильно и глубоко понимали существо борьбы КПСС и других коммунистических партий за сплоченность мирового коммунистического движения, против раскольнических действий китайских руководителей, активно боролись за победу ленинской политики партии, за торжество марксистско-ленинского учения.

Новое в системе политического просвещения заключается в том, что все кружки, семинары, начальные экономические школы, школы по основам политзнаний, комсомольские кружки будут работать по единой программе. Перед началом учебного года ЦК КПСС разработал примерный учебный план, по которому в течение октября и мая 1964-1965 года должна работать вся сеть политического просвещения, эти же темы должны изучаться в старших классах средних школ.

Метод изучения материалов и тем, рекомендованных в газете «Правда» от 12 сентября 1964 года, во всех кружках и семинарах должен проходить в форме лекций, докладов, семинарских занятий и собеседований. В начальных экономических школах, школах основ политзнаний, в комсомольских кружках, а также с учащимися 5-9 классов в форме популярных докладов и развернутых бесед.

При всем многообразии форм и методов работы главным и решающим является метод самостоятельной учебы. Необходимо покончить с недооценкой этой наиболее активной формы политического самообразования. Коммунисты, комсомольцы, беспартийный актив, особенно из числа ИТР промышленных предприятий района, должны составить индивидуальные планы по рекомендованной ЦК КПСС тематике и работать по ним. Лекторские группы, группы докладчиков должны также развернуть работу по этой тематике.

Партийный кабинет, партийные организации должны более активно вмешиваться в работу каждого кружка, семинара, политшколы, следить за работой самостоятельно изучающих, своевременно вскрывать ошибки, недостатки и исправлять их.

Вооружить всех трудящихся глубоким знанием революционной теории, успешно нести формирование у них коммунистического мировоззрения—это значит обеспечить одно из решающих условий новых побед в деле коммунистического строительства.

ЛЕС—РОДИНЕ

Лесорубы старшего поколения еще помнят те времена, когда на заготовке леса работали поперечными пилами да топорами, а трелевали и вывозили древесину на лошадях. Это был тяжелый и изнурительный труд. Крестьянин, приехавший на своей лошаденке в лес, должен был сам построить себе жилье, проложить дорогу в делянку, расчистить ее для укладки леса. И все это без какой-либо оплаты его труда.

Неузнаваемым стал труд лесорубов в последнее время. В делянках работают тракторы и автомобили, бензомоторные пилы и другая мощная техника. Только в этом году лесозаготовители Октябрьского лесопункта получили несколько автомашин ЗИЛ-157, тракторов ТДТ-60 и десятки бензомоторных пил «Дружба». В корне изменился труд рабочих лесной промышленности. В лесосеки к лесорубам пришла механизация, заменившая тяжелый ручной труд.

Лесная промышленность стала высокопроизводительной отраслью народного хозяйства. План развития лесозаготовок, разработанный нашим леспромхозом на 1966-1970 годы, предусматривает увеличение вывозки древесины с 255 тысяч кубометров в 1966 году до 410 тысяч кубометров в 1970 году. Всего в леспромхозе за пятилетие на строительство жилищ, культурно-бытовых и производственных объектов, автолежневых дорог будет израсходовано 6 миллионов 251 тысяча рублей.

Пятилетний план предусматривает повысить производительность труда лесозаготовителей к 1970 году по сравнению с 1960 на 55 процентов.

Наряду со строящимися вновь лесопунктами будут расширяться и действующие. Особенно должен увеличить объем вывозки и заготовки леса Октябрьский лесопункт. В текущем году лесозаготавители этого лесопункта должны построить автолежневых дорог круглогодового действия 5 километров и снежногрунтовых—36 километров.

В освоении лесных массивов перспективным должен быть Сарт-Еганский мастерский участок. Вокруг этого участка леса вырублены от берега реки не более, чем на три-четыре километра. Отсюда для строек коммунизма страны лесозаготавители смогут дать тысячи кубометров высококачественной сартегайской древесины.

В текущем году лесозаготовители должны заняться освоением лесных массивов за Акимкиной речкой, затем будут осваивать Ермаковский Еган, где зеленый океан леса раскинулся на сотни километров.

Предстоит большая работа по восстановлению лесов. Будут производиться посев и посадки сосны и других деревьев. Эта работа уже началась весной текущего года. Хорошее начало положили в этом большом государственном деле рабочие Октябрьского лесопункта. Здесь посажен не один десяток гектаров леса.

Развитие нефтяной промышленности повлечет за собой строительство новых дорог и поселков в наших краях. Разумеется, возникнут новые лесозаготозительные предприятия, которые ежегодно будут давать стране сотни тысяч кубометров древесины.

С. АНТУФЬЕВ,
инженер производственного отдела Сургутского леспромхоза

ГДР—15 лет

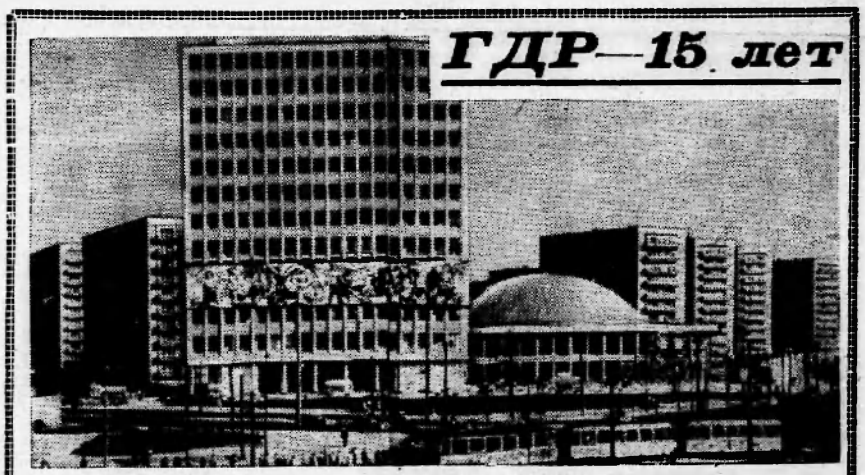

ГЕРМАНСКАЯ ДЕМОКРАТИЧЕСКАЯ РЕСПУБЛИКА. Новые жилые дома, культурно-бытовые учреждения, административные здания украшают одну из центральных площадей Берлина—Александерплац.

Фото АДН—ТАСС

Цифры и факты

◆ **ГДР—одно из наиболее развитых в индустриальном отношении государств социалистической системы и всего мира (2,6 процента мировой промышленной продукции).**

◆ **Основу энергетики составляет бурый уголь, по добыче которого ГДР занимает 1-е место в мире.**

◆ **Высоко развита химическая промышленность.**

◆ **Производство электроэнергии 42,5 млрд. киловатт-часов (1961)**

◆ **За годы народной власти созданы комбинаты черной металлургии в гг. Айзенхюттенштадте и Кальбе; в 1961 году выплавлено свыше 2 миллионов тонн чугуна и 3,4 миллиона тонн стали.**

◆ **Значительны выплавка меди, алюминия, никеля.**

Вниманию комитета районного партгосконтроля

БЕЗНАДЗОРНОЕ СУДНО

Неприглядную картину вы увидите, если взглянете на реку Обь ниже рыбозавода. В волнах реки видно затонувшее судно.

Может быть ато непригодное ветхое судно отслужившее свой век после длительной эксплуатации? Ничего подобного. Это судно (изотермический плашкоут) стоимостью в 4944 рубля, принадлежащий Охтеурьевскому госпромхозу (директор Л. А. Недойминога).

По акту, составленному в начале мая 1964 года, госпромхоз в лице представителя областного охотпромыслового управления А. п. Шмидко принял от рыбозавода ату ивотерму. Принять-то приняли, а вот увести в Охтеурье так и не удосужились. Бывший же хозяин судна, рыбозавод считает его „чужим". И вот безнадзорное судно утонуло.

Интересно, что по атому поводу думают руководители госпромхоза? Неужели они считают, что такая бесхозяйственность им безнаказанно сойдет с рук. Времени до ледостава осталось очень мало, а поэтому необходимы срочные меры по спасению судна.

И. ЯКОВЛЕВ.

КТО ХОЗЯИН?

Вот где летят в трубу государственные денежки. Лес, предназначенный для строительства новой школы, хищнически растаскивается. Растут у соседей поленницы даровых дров, хозяйственные постройки.

Кто же здесь такой щедрый хозяин, что бросает сотни рублей на ветер?

Давно пора навести порядок на строительной площадке школы и строго спросить за бесхозяйственность.

О. ЕГОРОВ.

МОЛОДОСТЬ ЦВЕТЕТ, МОЛОДОСТЬ ЗОВЕТ, МОЛОДОСТЬ ИДЕТ ВПЕРЕД!

XXI РАЙОННАЯ КОМСОМОЛЬСКАЯ КОНФЕРЕНЦИЯ

4 октября в районном Доме культуры состоялась XXI районная комсомольская конференция. Конференция заслушала отчет о работе районного комитета ВЛКСМ и ревизионной комиссии, с которыми выступили первый секретарь райкома комсомола В.Г. Поляков и председатель ревкомиссии В.В.Осянкина, избрала новый состав комитета и ревизионной комиссии.

В обсуждении отчетных докладов приняли участие Г. Кирпичева, В. Бурмистров, Л.Корнакова, В. Анисимов, С.Партынов, В.Ососова, И.Ананьев, Н.Лопаткина, А.Ветрова, Г.Медведев, Ю.Стулин, А.Бороанасная, С.Долгошеина, Е.Максимова, М. Парфенюк, В. Ильин.

Подробно на задачах работы районной комсомольской организации остановился в своем выступлении секретарь районного парткома КПСС Л.В.Аксарин.

В заключение конференция приняла постановление, в котором дан анализ работы комсомольской организации района за отчетный период, намечены конкретные мероприятия, направленные на дальнейшее повышение активности комсомольцев и молодежи.

19 сентября комсомольско-молодежная буровая бригада мастера Сергея Малыгина выполнила годовое задание по проходке скважин и начала работать в счет последнего года семилетки.

Комсомольско-молодежная бригада Михаила Богданова, работающая па нижнем складе Октябрьского лесопункта за девять месяцев текущего года выработала 1394 кубометра древесины на каждого работающего при трехквартальном задании 900 кубометров.

На 183 процента выполнил сезонный план комсомольско-молодежный отряд Ларьякской сейсмической партии, возглавляемый Бембелем.

На 120—130 процентов выполняет нормы выработки рабочий Нижневартовского рыбозавода комсомолец Владислав Кондаков, систематически перевыполняют план комсомольцы Юрий Кыкин из Охтеурьевского рыбоучастка и Александр Чебыкин из Охтеурьевского госпромхоза.

Всюду трудятся комсомольцы и молодежь нашего района. И без преувеличения можно сказать, что все успехи имеющиеся в развитии промышленности, сельского хозяйства, культуры, в освоении природных богатств нашего края, связаны с именем нашей комсомолии, достигнуты благодаря самоотверженному труду молодежи района.

Но не дли того, чтобы упиваться успехами, собрались сегодня в районном Доме культуры,говоря по-маиковски,полпреды тридцати двух комсомольских организаций. Нет.

Один за другим выступают делегаты и приглашенные. О чем бы они ни говорили, цель у всех одна—подпить на новую высоту трудовую и политическую активность комсомольцев и молодежи, добиться еще больших успехов в развитии всех отраслей народного хозяйства района.

Многие вопросы волнуют молодежь. Тут и участие в производстве, и внутрисоюзная работа, и культурно-бытовое обустройство, и политучеба, и повышение общеобразовательного уровня, и физическая культура...

На трибуне Галина Кирпичева. Она начинает свое выступление с работы нештатной комсомольской редколлегии при редакции районной газеты. Улучшение работы которой, по ее мнению,—важный фактор повышения активности молодежи. Правильно. Редколлегия должна работать так,чтобы все хорошее, передовое стало через печать известно каждому—пусть комсомольцы учатся друг у друга трудиться и отдыхать,—чтобы горела земля под ногами у тех, кто нарушает нашу мораль.

О том, как трудится и проводит свободное время молодежь Октябрьского лесопункта, рассказывает секретарь комсомольской организации Октябрьского лесопункта В.Бурмистров. И в его рассказе много поучительного. Семь вечеров отдыха организовали комсомольцы лесопункта. Когда было решено развивать спорт, оказалось, что нет денег на инвентарь. И здесь молодые лесозаготовители нашли выход.Они организовали воскресники. По 60 и более рублей поступало в комсомольскую копилку после каждого выхода. Теперь есть все.

В выступлении Бурмистрова не было критики, но разве могли. слушая его, не краснеть комсомольцы Мегионской экспедиции, где несмотря на то. что им поднесли готовым спортивный инвентарь, спортивная работа отсутствует,или комсомольцы райцентра, которые ждут того дня, когда добрые дяди из профсоюза поднесут спортинвентарь.

В комсомольской организации поселка Чехломей всего шесть комсомольцев, большинство из которых рыбаки и охотники. Но как интересно проводят они свое свободное от работы время. Выступают п с концертами, проводят беседы, все учатся в политкружке. У них нет такого комсомольца, как сказал в своем выступлении В.Анисимов, который бы не принимал участия в общественной жизни. Сейчас комсомольцы Чехломея, не считаясь со временем, занимаются электрификацией поселка, участвуют в ремонте клуба.

Таких примеров, к сожалению, немного. В некоторых комсомольских организациях работа поставлена плохо. Это в первую очередь можно отнести к самой крупной комсомольской организации—Мегионской нефтеразведочной экспедиции. Здесь редко проводятся вечера, не организована работа кружков художественной самодеятельности. Молодежь в свободное от работы время не знает, чем заняться. Крайне плохо обстоит дело и в постановке внутрисоюзной работы. Дело дошло до того, что по несколько месяцев не проводятся собрания из-за плохой явки комсомольцев. Допущена большая задолженность по членским взносам.

Никакой работы в течение года но проводилось в комсомольской организации строительного управления.

Подобное положение сложилось и в комсомольской организации Охтеурьевской партии глубокого бурения.

Было ли это известно райкому комсомола? Да.Мегиону было посвящено большинство из немногочисленных поездок по району секретарей райкома тт Полякова и Корковой, но эти посещения проходили бесследно. Неудовлетворительная постановка, а порой и отсутствие работы в некоторых комсомольских организациях не вызвало тревоги ни у секретарей, ни у членов бюро райкома ВЛКСМ.

Правильно говорили в своих выступлениях В.Ососона,И.Лопаткина, Л. Корнакова. что комсомольские организации очень мало получали помощи от райкома комсомола. Да и какую помощь можно было ожидать,если работники аппарата редко бывают на местах. В Ларьяке, например, из секретарей была только Корикова и то только столько, сколько стоил теплоход. В других населенных пунктах Ларьякского куста вообще в текущем году никто не бывал.Это привело к тому, что райком комсомола не знал, что делают, чем занимаются комсомольские организации. В подтверждение этого, можно привести тот факт, что в отчетном докладе Полякова было много приведено примеров искажающих действительное положение.

Очень слабо был поставлен контроль за исполнением решений. И не случайно потому, многие решения, принимаемые бюро РК ВЛКСМ, остались невыполненными. Не претворены п жизнь отдельные пункты даже решения XX комсомольской конференции.

Неудовлетворительно работали в текущем году группы и посты «Комсомольского прожектора». Причина этого та, что им не уделялось никакого внимания. Районный штаб «прожектора» не проводил никакой работы!

Очень много недостатков в работе было допущено по вине райкома комсомола. Все они были отражены в выступлениях участников конференции. Конференция приняла хорошее решение, в котором ясно и конкретно определены задачи районной комсомольской организации, намечены пути их выполнения.

Теперь, как отмечал в своем выступлении секретарь районного парткома Л.В.Аксарин, дело за тем, как будет организовано выполнение решения. В том, что в работе комсомольских организаций па сегодняшний день много имеется недостатков, что не выполнено полностью решение XX районной комсомольской конференции, виноваты прежде всего комсомольские руководители, а не молодежь. И глубоко ошибаются те, кто заявляет что молодежь-де стала пассивной. Наша молодежь была и будет активной.

Впереди захватывающие перспективы. большие дела. Молодежь района во главе с комсомольской организацией внесет свой достойный вклад в решение задач, стоящих перед районом, по дальнейшему подъему экономики и культуры.

Пленум райкома ВЛКСМ

4 октября состоялся пленум вновь избранного на XXI конференции районного комитета комсомола. Пленум рассмотрел организационный вопрос.

В состав бюро районного комитета ВЛКСМ на пленуме были избраны В.Ф.БЕЛЯЕВ, И.И.БРЫЛЬ, Н.Н.БУДАРИН, Г. П. КАСЬЯНОВА, Г.Г.КИРПИЧЕВА, Ю.И.ПОТАПОВ, Ю.В.СТУЛИН.

Первым секретарем райкома комсомола избран Юрий Васильевич СТУЛИН,вторым—Галина Геннадьевна КИРПИЧЕВА. Нештатными секретарями районного комитета избраны В.Д.ОСОСОВА и Н.П.ЛОПАТКИНА.

Члены райкома ВЛКСМ

1. Алексеева А. В.
2. Ананьев Н. П.
3. Анисимов В. Т.
4. Арестов П. П.
5. Балин В. К.
6. Бембель Р. М.
7. Беняев И. И.
8. Беляев В. Ф.
9. Боровинская А. В.
10. Болтовская С. Н.
11. Брыль И. И.
12. Бударин Н. Н.
13. Бурмистров В. И.
14. Ветрова А. П.
15. Давлетшин Р. Ф.
16. Долгошеина С. С.
17. Каракулов И. А.
18. Карлов В. И.
19. Касьянова Г. П.
20. Каткалев А. С.
21. Кайгородов В. А.
22. Кирпичева Г. Г.
23. Кондаков В. А.
24. Краснощеков Ю. В.
25. Лопаткина Н. П.
26. Лукович Э. Л.
27. Мезенин Г. Ф.
28. Молданова Е. М.
29. Никитин В. И.
30. Ососова В. Д.
31. Потапов Ю. И.
32. Пуеров А. А.
33. Рогожина В. Е.
34. Стулин Ю. В.
35. Тюльканова Р. А.
36. Чучелина Е. В.
37. Шанауров В. В.

Члены ревизионной комиссии

1. Максимова Е. П.
2. Николаева Д. А.
3. Тюрин В. Я.
4. Шишкина А. П.
5. Яновская Е. И.

ДЕЛЕГАТЫ НА XXI ОКРУЖНУЮ КОМСОМОЛЬСКУЮ КОНФЕРЕНЦИЮ

1. Арестов П. П.
2. БурмистровВ.И.
3. БолтовскаяС.Н.
4. Каракулов И. А.
5. Касьянова Н. И.
6. Кирпичева Г. Г.
7. Медведев Г.А.
8. Стулин Ю. В.
9. Чучелина Е. В.

Редактор М. ПАРФЕНЮК.

Уважаемый читатель!

Началась подписка на районную газету

«ЛЕНИНСКОЕ ЗНАМЯ»

на 1965 год

Подписная цена на год 96 коп.,на 6 месяцев 48 коп., на 3 месяца—24 коп., на 1 месяц—8 коп.

Подписку принимают все отделения районного узла связи, а также общественные распространители

Нижневартовской средней школе ТРЕБУЮТСЯ **КОЧЕГАРЫ.**

Обращаться к директору школы с 9 ч. утра до 6 ч. вечера ежедневно.

ДИРЕКЦИЯ ШКОЛЫ.

ПИШИТЕ НАМ ПО АДРЕСУ:
.Нижневартовск, Школьная, 11
редакция газеты
„Ленинское знамя".
Звоните по телефону 3—68

Нижневартовская типография Управления по печати Тюменского облисполкома

Заказ № 265 Тираж 10:0

Пролетарии всех стран, соединяйтесь!

Ленинское знамя

Орган Нижневартовского районного партийного комитета КПСС и районного Совета депутатов трудящихся Тюменской области

Год издания 24-й | № 81 (1930)

ВОСКРЕСЕНЬЕ, 11 октября 1964 года | Цена 1 коп.

ПОСЕЛКАМ И СЕЛАМ— ЗЕЛЕНОЕ УБРАНСТВО

Если не каждому, то большинству из вас приходилось бывать в городах и поселках, где в летнее время дома утопают в зелени. Какие приятные чувства испытываешь, проходя по такой улице. Но зелень не только придает красоту, большую роль она играет и в укреплении здоровья. Вспомните, как легко и свободно дышится в лесу.

Но давайте вспомним и другое, то, как озеленены населенные пункты нашего района. Взять, к примеру, районный центр. Не у каждого дома можно встретить деревья и кустарники. Даже учреждения социально-бытового назначения не все озеленены. А территории, прилегающие к служебным и производственным постройкам, улицы? Какая из них обсажена от начала и до конца?

Еще неприглядней в этом отношении выглядит поселок нефтеразведчиков—Мегион. Если бы не горы еще не убранных пней, не подступающая к самому поселку тайга, да возвышающиеся новые жилые дома, трудно бы было поверить что здесь еще совсем недавно росла деревья и кустарники, так как нигде даже при самом тщательном осмотре в летнюю пору не встретишь зеленого листочка. Подстать Мегиону и поселки лесозаготовителей, населенные пункты района, расположенные по Ваху, кроме Ларьяка.

Почему? Может быть зеленые насаждения не нужны нашим поселкам или население не любит зелени? Главная причина не в этом. Где, у какого дома, построенного строителями СУ-11, лесозаготавителями Октябрьского ЛЗУ, Нижневартовским рыбозаводом и других предприятий, оставлено живым или посажено хотя одно деревце или кустик? А между тем, об этом говорилось уже немало, было принято не одно решение.

Другой причиной является то, что озеленение пущено на самотек. Правда, надо отдать должное некоторым сельским Советам, которые ежегодно,а то и два раза в год принимают решения, доводят задания по посадке деревьев и кустарников. Так, Нижневартовский сельсовет в последний раз принял такое решение 25 сентября этого года.на основании его каждому предприятию и учреждению довел план по озеленению. Но значит ли это, что нынешней осенью Нижневартовск будет озеленен, будет выполнено решение сельсовета? Вряд ли.

Большинство учреждений и предприятий райцентра, не говоря уже о гражданах села, имеют транспорт, чтобы доставить из лесу саженцы. И было бы куда лучше, если бы сельский Совет, устанавливая эти планы посадки, организовал завоз саженцев для тех учреждений, которые не имеют транспорта, и для граждан села.

Есть вся возможность пока не застынет земля провести большую работу по озеленению и в других населенных пунктах района, особенно Мегионе, Зайцевой Речке и других, в которых расположены предприятия, имеющие достаточное количество техники. Надо только, чтобы вместе с сельскими Советами в эту работу включились руководители предприятий, профсоюзные и комсомольские организации.

Работу по озеленению нужно организовать так, чтобы в ней принимало участие все население района, чтобы не осталось ни одного палисадника, ни одной улицы, где бы не были посажены кустарники и деревья.

Одновременно с посадкой необходимо принять все меры, чтобы сохранить от повреждения все саженцы.

Большую роль в проведении мероприятий по озеленению населенных пунктов должно сыграть общество охраны природы, культурно-бытовые комиссии Советов депутатов трудящихся и другие самодеятельные организации.

Трудящиеся района, пионеры и школьники! Наш долг—принять самое активное участие в озеленении поселков и сел. Пусть у каждого дома, по всем улицам уже будущей весной зашумят ластвой зеленые насаждения. Они изменят облик населенных пунктов, сделают их красивыми.

СЛАВНЫЙ ЮБИЛЕЙ



КИШИНЕВ. Вид с площади Победы на проспект Ленина.

Фотохроника ТАСС

☆ ☆ ☆

12 октября этого года исполняется сорок лет со дня образования Молдавской ССР и создания Коммунистической партии Молдавии.

За годы Советской власти в Молдавии выросли сотни современных заводов и фабрик, оснащенных новейшей техникой, такие, как Кишиневский тракторосборочный завод, электромеханический завод имени Г. И. Котовского, тираспольское производственно-техническое объединение „Электромаш", Рыбницкий цементный завод, бендерский завод „Молдавкабель", десятки винодельческих, консервных, сахарных, маслобойных, табачных заводов и других пищевых предприятий.

Два с небольшим десятилетия назад в старую Бессарабию даже пуговицы и гвозди ввозились из-за границы. Теперь заводы Молдавии изготовляют электродвигатели, электромашины, силовые трансформаторы, станки, центробежные насосы, осциллографы, кабельную продукцию, цемент и многое другое.

Высокими темпами развивается пищевая индустрия. Промышленные изделия с маркой молдавских предприятий поставляются не только в братские республики, но экспортируются в 37 стран мира

Современная промышленность немыслима без мощной энергетической базы. В 1963 году в Молдавии выработано в 56 раз больше электроэнергии, чем в 1940 году. В сентябре текущего года даст свой первый ток Кучурганская ГРЭС, общая мощность которой составит через 3—4 года миллион двести тысяч киловатт.

Промышленность республики развивается быстрее, чем это намечалось контрольными цифрами семилетки. Объем ее производства за пятилетие возрос на 73 процента против 62, предусмотренных контрольными цифрами.

В республике созданы многочисленные кадры национального рабочего класса и производственной интеллигенции. Число рабочих за последние десять лет увеличилось почти в три раза.

(Окончание на 2 странице).

В ЧЕСТЬ ОКТЯБРЯ

Годовой план выполнен

Славную победу одержали рыбаки гослова Нижневартовского рыбозавода, соревнуясь в честь всенародного праздника 47-й годовщины Великого октября. План минувшего месяца выполнен ими на 216,3 процента, а всего за третий квартал они сдали рыбы на 27,1 процента больше чем предусматривалось заданием.

Успешно продолжается промысел рыбы в октябре. В первой пятидневке в цеха обработки от рыбаков гослова поступило 124 центнера рыбы, или почти в 2,8 раза больше плана. Особенно высокопроизводительно трудились звенья Нижневартовского гослова. Они выловили рыбы 52 центнера при пятидневном задании 15 центнеров. Лучших показателей среди Нижневартовских рыбаков добиваются звенья Налимова и Петлина, которые выступили инициаторами соревнования добыть сверх годового плана по открытой воде не менее 60 центнеров рыбы каждым звеном.

Высокие темпы добычи рыбы в третьем квартале и первой пятидневке октября позволили рыбакам гослова к 5 октября выполнить годовой план.

Сейчас рыбаки принимают все меры к тому, чтобы как можно больше взять рыбы по открытой воде.

В. АБРАМОВ.



На Нововоронежской АЭС находится в пусковой стадии первый блок электрической мощностью 200 тысяч киловатт.

НА СНИМКЕ: в реакторном зале. Крышка реактора.

Фото В. КУНОВА.

В ЛЕСОСЕКЕ

УТРЕННИЕ лучи восходящего солнца пробежали по могучим кедрам и елям. Гулко разнеслись по лесу звуки от заработавшей бензомоторной пилы, загрохотал трактор, возвещая начало нового трудового дня.

Бригада, руководимая бензопильщиком Егором Лапенковым, в которую входят молодой тракторист Валентин Скрипаченко и помощник Попков, по праву считается лучший среди лесозаготовительных бригад Сарт-Еганского мастерского участка.

Как только трактор приблизился к хлыстам, все трое быстро и ловко набрасывают чокера на подготовленные заранее деревья. В этой бригаде нет лишней суеты и спешки, все операции строго продуманы и рассчитаны. Тракторист, прибыв в лесосеку, быстро ориентируется,куда ставить трактор, в каком направлении чокеровать хлысты.

Наблюдаешь за работой бригады тов. Лапенкова и невольно любуешься слаженностью выполнения каждой операции этим маленьким, но очень дружным коллективом. Любят лесорубы свое дело.

Мы разговорились с товарищем Лапенковым.

— В лесу,на разработках, я работаю уже несколько лет,—говорит он.—Первое время был электропильщиком, а когда появилась пила «Дружба», я охотно взялся за ее освоение. Некоторые лесозаготовители говорили, что хорошо если мотор будет работать без капризов. а вдруг откажет, копайся тогда, ищи причину. Милое дело «К-5». Поставил цепь, проверил фазы и пили, правда, трудновато, но зато не приходится отвечать за работу мотора, говорили многие.

— Но я решил иначе,—продолжает Лапенков.—Но вую технику внедрять должны мы сами. Пила «Дружба» требует умелого и бережного обращения, строгого соблюдения правил эксплуатации. Главное,надо умело составить рабочую смесь. Для того, чтобы пила работала безотказно, особенно в зимнее время, я обычно готовлю смесь из двадцати частей бензина и одной части автола, причем автол должен быть № 10 или 18. Ни в коем случае нельзя вместо автола в бензин вливать дизельное или какое-то другое масло, так как оно сгорает медленно, и двигатель заводится с трудом. При работе приходится следить, чтобы снег не забивал сетку карбюратора: попадая в цилиндр, он ухудшает работу поршневой группы и трущиеся части быстро изнашиваются.

В морозные дни, рассказывает Лапенков, он заводит мотор, заливая 2-3 грамма бензина в отверстие компрессора. Если сразу пустить мотор не удается, то он делает маленький факел, проворачивает коленчатый вал, подносит факел к сетке карбюратора, теплый воздух, проникая через карбюратор, нагревает смесь и двигатель быстро заводится. Но прежде чем подогреть карбюратор, пильщик проверяет нет ли течи бензина, он следит, чтобы зазоры между контактами магнето и усиками запальной свечи были в пределах от 4 до 8 миллиметров. Время от времени он зачищает контакты магнето и снимает с них нагар, строго следит за тем, чтобы в редукторе всегда была смазка.

И, действительно, бензомоторная пила «Дружба» у Егора Лапенкова уже почти отработала гарантийный срок, а находится в отличном состоянии. Бережливое и любовное отношение к технике—отличительная черта этого лесоруба.

Молодым бензопильщикам Лапенков рекомендует перед началом работы в зимнее время обязательно прогревать мотор в течение 2-3 минут и только после этого приступать к работе. Ни в коем случае не давать пиле сразу полной нагрузки, не допускать полных оборотов вхолостую. При соблюдении этих правил пила будет работать безотказно. Встав на трудовую вахту в честь Великой Октябрьской социалистической революции, передовой труженик с каждым днем совершенствует свое мастерство, повышает производительность труда на заготовке леса.

А. СТЕПАНОВ.

Хороший быт — труду помощник

Ярким свидетельством того, что в нашей стране все делается для человека, служит непрерывный рост материального благосостояния и культуры. Особенно в последние десять—одиннадцать лет. Повседневно ощущают на себе заботу Коммунистической партии и Советского правительства о повышении жизненного уровня и нефтеразведчики Мегионской экспедиции.

Всего шесть лет прошло с того дня, как они пришли на землю Нижневартовского района. Здесь не было не только готового жилья, но и места для того, чтобы поставить палатки и балки. Несмотря ни на что, государство сразу же отпустило средства для строительства не только производственной базы, но и жилых домов. С каждым годом средств на эти цели отпускается все больше и больше.

Сейчас в поселке нефтеразведчиков построены десятки многоквартирных домов, предприятия социально-бытового назначения: столовая, пекарня, баня, склады, овощехранилища, школа и т.д., электростанция, проложен трубопровод для подачи воды протяженностью 400 метров.

В этом году на капитальное строительство отпущено около 3,4 миллиона рублей, в том числе на жилищное строительство—один миллион 655 тысяч рублей. На эти средства будет построено шестнадцать восьмиквартирных и три шестнадцатиквартирных дома.

Большие суммы средств отпущены на обустройство.

Однако, несмотря на то, что государство проявляет такую заботу об улучшении быта нефтеразведчиков, у нас до сих пор много нерешенных вопросов. Самым острым из них является обеспечение рабочих и служащих жильем.

Главной причиной этого являются низкие темпы строительных работ в строительном управлении. С первых дней срывается график ввода домов в эксплуатацию. В первом полугодии было сдано 1150 при годовом плане 7025 квадратных метров. Мало изменили дал и недавно закончившийся третий квартал. Графики сдачи жилья в эксплуатацию по-прежнему срываются. Дома сдаются в эксплуатацию с дефектами, некачественные. И как результат, новоселы вместо того, чтобы радоваться новой квартире, вынуждены или ходить упрашивать строителей устранить недоделки, или должны сами браться за это.

Много недостатков имеется в торговом обслуживании населения. Основной причиной этого, является то, что плохо ведется строительство магазинов. а все они, имеющиеся в настоящее время, не отвечают даже минимальным требованиям, а что касается внедрения каких-либо новых форм обслуживания населения, то об этом даже говорить не приходится.

В столовой до сих пор не ликвидированы очереди, хотя в адрес начальника орса тов. Крюкова поступало немало хороших предложений по этому поводу. Но предпринять какие-либо меры у него так и не нашлось, видимо, времени.

Не меньше горячих слов и пожеланий было высказано и по улучшению работы пошивочной мастерской. Однако никаких изменений на сегодняшний день не произошло.

В плохом состоянии находится и баня, которая к тому же не соответствует по пропускной способности быстро растущему населению.

Сейчас, когда в стране уделяется такое огромное внимание вопросам бытового обслуживания населения, руководители стройуправления, экспедиция, отделения орса должны принять все меры, чтобы в установленные решением пленума районного парткома, состоявшегося 8 сентября этого года, сроки построить и сдать в эксплуатацию все объекты бытового назначения и жилые дома, позаботиться о том, чтобы рабочим, инженерно-техническим работникам были созданы нормальные бытовые условия.

Н. ГУЗЬ,
председатель разведкома Мегионской экспедиции.



20 лет назад (1944) в состав РСФСР вошла Тувинская автономная область; в 1961 году преобразована в Тувинскую автономную ССР.
НА СНИМКЕ: центр города Кызыла—столицы Тувинской автономной республики.

Фото **Ю. БАРМИНА.**

Фотохроника **ТАСС**

Забытая точка

С каждым днем повышается благосостояние советского народа, растет его покупательная способность.

Большие требования предъявляются сейчас к торговым работникам по лучшему обслуживанию покупателей. Но не о савкинцах, видимо, тут идет речь. Приходится сомневаться в том, что Нижневартовский рыбкоп вообще помнит о магазине в Савкино. Забытая вто точка.

Население нашего поселка невелико. Живут здесь рыбаки и охотники. Прошло все лето, а завоза товаров в наш магазин не производилось. Ни промышленными товарами, ни продуктами нас не баловали. Скоро начнется охотничий сезон, а у нас ни капсюлей, ни дроби. Да что говорить, когда нет даже керосина.

Часто бывает так, что бросают рыбаки промысел и едут в соседнее село за покупками.

Что же, тов. Ужинцев, так и будут савкинцы ездить за товарами к соседям?

Я. САМАРОВ.

ПРОЕКТНЫЙ ИНСТИТУТ ДЛЯ СЕЛЬСКОГО СТРОИТЕЛЬСТВА

АШХАБАД. Новый проектный институт, который решено открыть здесь, будет разрабатывать проекты крупных перерабатывающих предприятий, зданий хозяйственного и культурно-бытового назначения для сельской местности.

Необходимость в создании такого института вызвана быстрым развитием сельского хозяйства республики.

ТАСС

Карта ресурсов подземных вод СССР

МОСКВА. Карту ресурсов подземных вод, охватывающую всю территорию СССР (масштаб одна пятимиллионная), составили советские ученые. Они применили оригинальную методику— ресурсы пресных вод определены по величине подземного стока их в реку. Лишь в засушливой зоне был использован обычный метод гидродинамического расчета.

По мнению специалистов, карта подземного стока может послужить основой при планировании использования подземных вод в народном хозяйстве.

ТАСС

МАРШРУТНЫЕ МОЛОКОВОЗЫ

ТАЛЛИН. На проселочные дороги Эстонии вышли молоковозы. У каждого из них свой график и маршрут движения. Такая централизованная доставка молока из колхозов и совхозов на перерабатывающие предприятия организована эстонским управлением «Сельхозтранс».

Новшество сбережет колхозам и совхозам республики более миллиона рублей в год. Дело в том, что теперь отпадает необходимость заводам иметь в «глубинках» свои приемные пункты. Автомашины объезжают все колхозы и совхозы. Высвободились и люди в хозяйствах, которые раньше были заняты сбором и отправкой молока. Оно доходит сейчас до потребителей быстрей и в самом свежем виде.

ТАСС

Печатный спутник сельского жителя

На прилавки книжных магазинов поступает настольный «Сельский календарь».

«Кругозор» календари довольно широк. Об этом свидетельствуют хотя бы несколько рубрик и разделов; «На полях и фермах», «По республикам Советов», «Ученые предлагают», «Здоровье. Как его сберечь», «12 месяцев садовода и овощевода».

Выпущен «Сельский календарь» издательством «Колос». Тираж книги 230 тысяч экземпляров.

ТАСС

(Окончание. Начало на 1 стр.)

СЛАВНЫЙ ЮБИЛЕЙ

Славными делами встречают юбилей трудящиеся республики и в развитии сельского хозяйства. Подъем всех отраслей его начался сразу же после завершения коллективизации в правобережных районах. Но особенно быстрым он был в истекшем десятилетии. Урожайность зерновых культур во всех категориях хозяйств по сравнению с 1940 годом увеличилась в полтора раза, производство мяса—в 2,8 раза, молока—в 3,4 раза. За десять лет объем капиталовложений в сельское хозяйство возрос с 38 до 144 миллионов рублей, доходы колхозов возросли в четыре раза.

На полях работают десятки тысяч тракторов и других сельскохозяйственных машин. В основном завершена электрификация колхозов. Увеличиваются поставки минеральных удобрений сельскому хозяйству. Все это способствует повышению урожайности. За прошедшее десятидетие объем сельскохозяйственного производства в Молдавии вырос более чем в два раза. В 1959—1963 годах колхозы и совхозы республики продали государству больше зерна, подсолнечника и табака, чем предусматривалось контрольными цифрами.

Важную роль в подъеме сельского хозяйства республики сыграли решения декабрьского и февральского Пленумов ЦК КПСС, направленные на интенсификацию сельскохозяйственного производства. Площади орошаемых земель в Молдавии к 1970 году намечается расширить до 250 тысяч гектаров. В этом году на полях выращен богатый урожай кукурузы, подсолнечника, сахарной свеклы, табака, фруктов и винограда. Мы надеемся, что хлеборобы республики с честью выполнят свои социалистические обязательства по продаже государству 35—40 миллионов пудов зерна, 255 тысяч тонн подсолнечника, 2300 тысяч тонн сахарной свеклы, 50 тысяч тонн табака, 725 тысяч тонн винограда, 200 тысяч тонн фруктов, 305 тысяч тонн овощей.

За большие успехи, достигнутые трудящимися республики в развитии садоводства и виноградарства, увеличение производства сельскохозяйственных продуктов и за перевыполнение плана продажи государству в 1958 году винограда, молока, мяса, зерна и других продуктов сельского хозяйства Молдавская ССР награждена орденом Ленина. За доблестный труд награждено орденами и медалями СССР 15643 человека, 47 человек удостоены почетного звания Героя Социалистического Труда.

Все новые и новые коллективы включаются в движение за коммунистический труд. Ныне в этом могучем соревновании участвует свыше 320 тысяч человек. Многие коллективы развернули соревнование за право называться коллективами имени 40-летия республики и Компартии Молдавии.

Неуклонно повышается материальное благосостояние и культурный уровень молдавского народа. Возросла реальная заработная плата рабочих и служащих, поднялись доходы колхозников. Из года в год увеличивается национальный доход, растут общественные фонды потребления, улучшается жизнь народа.

За годы Советской власти в Молдавии построено много поликлиник, больниц, медицинских пунктов. Число коек в лечебных учреждениях возросло в 1963 голу по сравнению с 1913 голом в 11 раз, а в сельской местности—в 13 раз. Численность врачей увеличилась в 20 раз, а среднего медицинского персонала—в 31 раз. В Молдавии сейчас приходится на 10 тысяч человек населения больше врачей, чем в самых крупных капиталистических странах — США, Англии, Франции, Канаде и других.

Широко ведется в республике жилищное строительство. За послевоенный период государственными и кооперативными организациями, а также городским населением за свой счет и с помощью государственных кредитов построены и восстановлены жилые дома общей площадью 5,3 миллиона квадратных метров. Колхозниками и сельской интеллигенцией построено 212 тысяч домов.

Осуществлена подлинно культурная революция. Она вырвала трудовые массы из плена духовного рабства и темноты, открыла им широкий доступ ко всем богатствам знаний, содействовала повышению их трудовой и политической активности. В вузах, школах и средних специальных учебных заведениях республики сейчас обучается свыше 750 тысяч человек. На каждые 10 тысяч жителей приходится в 2—3 раза больше студентов, чем во Франции и Западной Германии, и в 6 раз больше, чем в Турции.

В научно-исследовательских учреждениях и высших учебных заведениях работают 56 докторов и 755 кандидатов наук. В республике создана Академия наук, в составе которой 11 академиков и 13 членов-корреспондентов. Молдавские ученые сосредоточивают свои усилия на решении научных проблем, имеющих важное народно-хозяйственное значение.

Вместо печальных дойн о тяжелой и безрадостной жизни молдавского народа ныне над Днестром звучат иные песни и радостная музыка о торжестве человека—строителя коммунизма.

Отмечая сорокалетие своей республики, молдавский народ тесно сплочен вокруг своего боевого авангарда—ленинской партии—и плодотворно трудится над претворением в жизнь исторических решений XXII съезда КПСС, великой программы строительства коммунизма.

Из статьи Н. МЕЛЬНИКОВА, секретаря ЦК КП Молдавии
(Журнал „Агитатор" №17)

Редактор М. Парфенюк.

Нижневартовской средней школе ТРЕБУЮТСЯ **КОЧЕГАРЫ.** Обращаться к директору школы с 9 ч. утра до 6 ч. вечера ежедневно.

ДИРЕКЦИЯ ШКОЛЫ.

ПИШИТЕ НАМ ПО АДРЕСУ: с. Нижневартовск, Школьная, 11 редакция газеты **„Ленинское знамя".** Звоните по телефону 3—68

Нижневартовская типография Управления по печати Тюменского облисполкома

Заказ № 266 Тираж 1040

Пролетарии всех стран, соединяйтесь!

Ленинское знамя

Орган Нижневартовского районного партийного комитета КПСС и районного Совета депутатов трудящихся Тюменской области

Год издания 24-й | ЧЕТВЕРГ, 15 октября 1964 года | № 82 (1651) | Цена 1 коп.

НОВЫЙ ТРИУМФ СОВЕТСКОЙ НАУКИ И ТЕХНИКИ

УСПЕШНЫЙ ЗАПУСК ПЕРВОГО В МИРЕ ТРЕХМЕСТНОГО КОСМИЧЕСКОГО КОРАБЛЯ «ВОСХОД»

Сообщения ТАСС

Сегодня, 12 октября 1964 года, в 10 часов 30 минут по московскому времени в Советском Союзе на орбиту спутника Земли новой мощной ракетой-носителем впервые в мире выведен трехместный, пилотируемый космонавтами корабль «Восход».

На борту космического корабля находится экипаж, состоящий из граждан Советского Союза: командира корабля летчика-космонавта инженер-полковника КОМАРОВА Владимира Михайловича, членов экипажа—научного сотрудника-космонавта, кандидата технических наук ФЕОКТИСТОВА Константина Петровича и врача-космонавта ЕГОРОВА Бориса Борисовича.

Целями нового космического полета являются:

—испытание нового многоместного космического пилотируемого корабля;

—исследование работоспособности и взаимодействия в полете группы космонавтов, состоящей из специалистов в различных областях науки и техники;

— проведение научных физико-космических исследований в условиях космического полета;

— продолжение изучения влияния различных факторов космического полета на человеческий организм;

— проведение расширеных медико-биологических исследований в условиях длительного полета.

Эти исследования проводятся с помощью установленной на борту аппаратуры при непосредственном участии научного сотрудника-космонавта и врача-космонавта, входящих в состав экипажа корабля.

Корабль-спутник «Восход» выведен на орбиту, близкую к расчетной.

По предварительным данным, период обращения корабля-спутника вокруг Земли составляет 90,1 минуты, минимальное удаление от поверхности земли(в перигее) и максимального (в апогее) равно соответственно 178 и 409 километрам, угол наклона плоскости орбиты к плоскости экватора около 65 градусов.

С бортом космического корабля «Восход» поддерживается двухсторонняя радиосвязь.

По докладу экипажа корабля товарищей Комарова, Феоктистова, Егорова, экипаж вполне удовлетворительно перенес вывод корабля на орбиту и переход к состоянию невесомости.

Самочувствие товарищей Комарова, Феоктистова и Егорова хорошее.

Сообщение с борта космического корабля «Восход» передаются на частотах 143,625, 17,365, 18,035 мегагерца.

На корабле также установлен передатчик «Сигнал», работающий на частоте 19,9944 мегагерца.

Все бортовые системы космического корабля функционируют нормально.

☆ ☆ ☆

СЕГОДНЯ, 13 октября, в 10 часов 47 минут по московскому времени новый трехместный космический корабль «Восход», пилотируемый летчиком-космонавтом инженер-полковником Комаровым Владимиром Михайловичем, членами экипажа: научным сотрудником-космонавтом, кандидатом технических наук Феоктистовым Константином Петровичем, врачом-космонавтом Егоровым Борисом Борисовичем, успешно завершив заданную программу научных исследований благополучно приземлился в намеченном районе.

Все члены экипажа космического корабля «Восход» чувствуют себя хорошо. При посадке космонавтов товарищей Комарова, Феоктистова и Егорова встретили спортивные комиссары, корреспонденты и друзья.

Программа научных исследований, рассчитанная на одни сутки полета, выполнена полностью. Получен ценный материал о полете группы космонавтов, состоящей из различных специалистов. Впервые ученые-исследователи непосредственно проводили наблюдение и изучение космического пространства.

Материалы, полученные в результате полета, обрабатываются.

ПЛАНЕТА АПЛОДИРУЕТ

Диктор московского радио еще не закончил первое чтение сообщения ТАСС, как эту новость по своим каналам связи начали передавать все мировые информационные агентства. Еще через несколько секунд, прервав свои программы, к ним подключились сотни зарубежных широковещательных станций. Даже японская широковещательная корпорация немедленно прервала свои передачи с олимпийских игр, чтобы сообщить о новом успехе Советского Союза в освоении космоса... И вот уже вся планета аплодирует «Восходу» и трем героям на его борту.

Из Софии сообщают, что в посольстве Советского Союза в Болгарии ежеминутно звонит телефон, непрерывно поступают со всех концов республики телеграммы, в которых болгарские трудящиеся горячо поздравляют с новой большой победой братский советский народ.

—Какая потрясающая новость, это грандиозно!

Поздравляю.

С такими словами в Лондонское отделение ТАСС буквально через минуту, как только весть о запуске «Восхода» достигла английской столицы, обратился председатель Британского комитета защиты мира Гардон Шаффер.

Американские информационные агентство подчеркивают, что советский корабль—это первый в мире космический корабль, поднявший в космос более одного человека. Агентство ЮПИ особо отмечает тот факт, что запуск советского корабля опережает американский проект, предусматривающий вывод на орбиту корабля с двумя космонавтами на борту. В соответствии с этим проектом запуск корабля с двумя космонавтами был намечен на конец нынешнего года, но в последствии был перенесен на февраль будущего года.

В Париже и Дели, в Каире в Берлине, в Улан-Баторе в в Токио—во всем мире были люди восхищены подвигом советского народа.

Это за рубежом. Но что же говорить о наших людях! Приведем лишь одну телеграмму из того потока телеграмм и писем, которые поступают в ТАСС от советских граждан и коллективов трудящихся.

— Потрясающую весть донесло радио до наших кубанских полей. Впервые в мире трое звездных братьев—богатырей имеете бороздят космический океан. Этот триумф, большая победа советских ученых, специалистов, всего нашего народа.

Так пишет кубанский механизатор Первицкий. ТАСС

☆ ☆ ☆

Еще одна! Еще одна замечательная победа советской науки и техники! Мы ликуем, у нас хорошее настроение. А у меня лично вдвойне хорошее настроение! 12 октября меня приняли кандидатом в Коммунистическую партию. Это обязывает ко многому. Надо жить щедрей и бескорыстней, быть открытей и чище.

А делать жизнь нам есть с кого! Пример для всех—яркая жизнь наших космонавтов.

Г. КИРПИЧЕВА.

☆ ☆ ☆

Если бы лет 10-15 тому назад радио передало сообщение о том, что человек полетел в космос, то этому сообщению не поверили бы.

Теперь удивить нашу Землю непросто, реальные чудеса свершаются в нашей стране.

Новое сообщение о полете трехместного космического корабля «Восход» вызвало необычайное восхищение и гордость за нашу отчизну и коллектив учителей Нижневартовской школы.

Трудно переоценить значение этого полета. Здесь можно только повторить слова, что в космосе находится целый институт.

Это не последнее слово нашей науки и техники. Путь на Луну и другие планеты советским людям не заказан, и дело это ближайшего будущего—в этом мы уверены.

П. СИТНИКОВ.

К НАРОДАМ И ПРАВИТЕЛЬСТВАМ ВСЕХ СТРАН

ЦК КПСС, Президиум Верховного Совета СССР и правительство Советского Союза обратились к Коммунистической партии и народам Советского Союза, к народам и правительствам всех стран, ко всему прогрессивному человечеству с сообщением о новом великом подвиге советских людей в освоении космического пространства. Впервые в мире совершен полет в космос многоместного советского корабля-спутника «Восход» с экипажем на борту. Этот беспримерный полет, говорится в обращении, стал возможным благодаря созданию более мощных и совершенных ракет. Завершив историческое путешествие, героический экипаж советских космонавтов в составе тт Комарова, Феоктистова и Егорова открыл новый этап в освоении космического пространства. Впервые в одном корабле совершил полет в космос коллектив, способный в течение длительного времени одновременно с управлением приборами корабля вести совместно научную работу в области космонавтики, биологии и других наук. Выполненные во время полета корабля-спутника «Восход» исследования внесли новый неоценимый вклад в науку и являются прочным научным фундаментом для длительных космических путешествий больших групп космонавтов.

Новая великая победа в покорении космоса еще выше поднимет славу нашей социалистической Родины. Она ярко демонстрирует всему миру, на какие невиданные подвиги способен советский народ, освобожденный от классового и национального угнетения, какие гигантские силы и таланты породила в нем революционная энергия.

Каждая победа советских людей в космосе, подчеркивается в обращении, убедительно свидетельствует о том, что советская наука идет в авангарде мировой научной мысли. В этих победах отражаются преимущества социалистического строя, успех в экономическом соревновании с капитализмом, правильность политики Коммунистической партии, торжество идей марксизма-ленинизма.

Советский Союз последовательно проводит ленинскую политику мира на земле, он решительно стоит за то, чтобы космос использовался только в мирных целях, был бы полем широчайших научных исследований на пользу человечества, а не базой ядерного оружия.

Советский Союз строит коммунистическое общество, которому чужды захватнические войны и порабощение народов. Коммунизм несет трудящимся всех стран Мир, Труд, Свободу, Равенство, Братство и Счастье всех людей. Советское правительство настойчиво борется за всеобщее и полное разоружение, за решение всех спорных вопросов между государствами только мирным путем.

В этот торжественный день мы еще раз обращаемся к правительствам и народам всех стран с призывом прекратить гонку вооружений, добиваться всеобщего и полного разоружения, обуздать «бешеных» и «полубешеных», пытающихся втянуть человечество в термоядерную катастрофу, погасить зажженные империалистами очаги войны. Все, кому дорого дело мира, должны утроить свои усилия в борьбе за его сохранение и упрочение.

* * *

ЦК КПСС, Президиум Верховного Совета СССР и Совет Министров СССР сердечно поздравили ученых, конструкторов, инженеров, техников, рабочих, медицинских работников с созданием мощной ракеты и многоместного корабли-спутника «Восход», а космонавтов В.М. Комарова, К.П. Феоктистова и Б.Б.Егорова, с честью выполнивших задание Родины и вписавших новую страницу в летопись ее славы,—с успешным завершением беспримерного совместного полета. ТАСС

МОЛЧАНИЕ—ЗНАК ЗАЖИМА КРИТИКИ

Трибуной миллионов назвал советский народ свою печать. И это не случайно. Претворяя указания великого Ленина—быть не только коллективным пропагандистом и агитатором, но и организатором масс,—она постоянно совершенствует и укрепляет связи с трудящимися города и деревни. Особенно возросло значение печати сейчас, когда партия осуществляет грандиозную программу строительства коммунистического общества и широко использует все демократические институты и средства связи с народом.

Сотни писем получает ежегодно от рабочих и сельских корреспондентов и наша районная газета «Ленинское знамя». В них труженики всех отраслей народного хозяйства района поднимают немало важных вопросов хозяйственного и культурного строительства, вскрывают резервы производства, вносят свои предложения. Это является ярким свидетельством подлинного демократизма советского строя, высокой политической сознательности наших людей, их заботы о дальнейшем укреплении и развитии государства.

Однако не всегда материалы, публикуемые на страницах нашей газеты, находит должную поддержку у партийных, советских и хозяйственных органов, не всегда по ним принимаются быстрые и исчерпывающие меры. Это прежде всего можно сказать о критических выступлениях газеты.

2 февраля текущего года в нашей газете было опубликовано письмо Л. Рудневой, в котором высказывалось немало упреков в адрес правления колхоза «Новая жизнь», районного узла связи, а также отделов исполкома райсовета. Совершенно справедливо тов. Руднева от имени колхозников и всех жителей села обвиняла их в черствости и безразличности в отношении к людям, их нуждам.

Какую же реакцию вызвало названное выше письмо? Ответ редакция газеты получила только от заведующего районо М. И. Питера. А вскоре со стороны районо последовали и практические меры. Теперь дети колхозников учатся в новой школе, построенной в этом году.

Никакого отзыва не было получено от председателя колхоза тов. Никова, начальника районного узла связи тов. Овсянкина, заведующего районным отделом культуры тов. Соловьева и директора киносети тов. Лопаткина, хотя им после опубликования письма были направлены еще и напоминания. Дело, конечно, не в бумажке. Ее пусть бы и не было, но названные выше руководители ничего не сделали по ликвидации недостатков, отмеченных в письме.

Не дождавшись результатов в течение восьми месяцев, былинцы вынуждены были снова написать в редакцию. Их письмо было опубликовано первого октября. И снова от тт Никова, Овсянкина, Соловьева и Лопаткина, как говорится, ни ответа ни привета.

К сожалению, история этого письма не единственная в своем роде. В 55 номере нашей газеты была опубликована статья С. Антуфьева «Технике безопасности—внимание», в которой было высказано ряд критических замечаний в адрес руководителей Октябрьского лесопункта тт Мартьянова и Иванова. Спустя месяц и не получив ответа о принятых мерах, редакция опубликовала в газете письмо, адресованное тт Мартьянову и Иванову. Но и это не вызвало с их стороны никакой реакции. Руководители лесопункта продолжают отмалчиваться и до сих пор.

Совершенно такая же история повторилась и с корреспонденциями, опубликованными на страницах газеты 12 марта и 20 июля по колхозу имени Калинина.

В номере за шестое августа была опубликована корреспонденция под заголовком «С колокольни постороннего». В ней высказывалось ряд критических замечаний в адрес штаба районной дружины, районного отделения милиции, отдела культуры и райкома комсомола. Ответ редакция получила только от начальника штаба районной дружины тов. Шехирева. Руководители остальных учреждений и организаций продолжают отмалчиваться, хотя им также редакция напоминала через газету.

Еще хуже обстоит дело с принятием мер по критическим выступлениям газеты в адрес руководителей торговли. За последние четыре месяца в нашей газете было опубликовано по вопросам торгового обслуживания населения девять материалов. Не на один из них ответов не поступало. Недостатки в организации торговли остаются не устраненными и на сегодняшний день.

Такая «реакция» на критические выступления районной газеты—не следствие упущений или непонимая критики. Нет. Эти факты нужно расценивать как грубое нарушение ленинских норм партийной и государственной жизни.

Центральный Комитет КПСС в своих решениях неоднократно указывал на необходимость настойчивой борьбы за действенность критических выступлений печати. В частности, в постановлении ЦК партии «Об улучшении руководства массовым движением рабочих и сельских корреспондентов советской печати», принятом в 1958 году, предлагалось ввести в практику работы партийных и советских органов регулярное заслушивание сообщений руководителей организаций и ведомств о принятых ими конкретных мерах по выступлению рабселькоров. В постановлении ЦК КПСС «О повышении действенности выступлений советской печати» от 18 сентября 1962 года подчеркивается, что барско-пренебрежительное отношение к сигналам печати, стремление поставить соображения престижа и обиды выше партийных и государственных интересов наносит вред делу воспитания кадров, несовместимы с высоким званием члена КПСС. Факты игнорирования выступлений печати, говорится в этом постановлении, партийные организации обязаны рассматривать как сопротивление новому, прогрессивному и стремление затормозить инициативу и творческую активность масс.

В конце января текущего года бюро районного парткома, рассмотрев вопрос об игнорировании сигналов печати бывшим председателем РРИС тов. Кушниковым, приняло решение, которым обязало первичные парторганизации, хозяйственных руководителей незамедлительно принимать необходимые меры по критическим выступлениям газеты.

Вот почему, как отмечалось выше, те факты, когда критические выступления газеты остаются без внимания хозяйственных руководителей, партийных, советских органов, когда по сигналам печати не принимается исчерпывающих мер, являются не следствием непонимания значения критики, а грубым нарушением ленинских принципов партийной и государственной жизни.

▼ ▼ ▼ ▼ ▼ ▼

ДНЕВНИК РЫБОДОБЫЧИ

За первую декаду октября рыбаки района сдали государству 240 центнеров рыбы, вместо 480 по плану.

Первое место заняли рыбаки Нижневартовского гослова, которые добыли за 10 дней 98 центнеров, выполнив задание на 327 процентов. В среднем на одного рыбака здесь добыто за декаду более 4 центнеров, тогда как в среднем по району выработка на одного рыбака составила немногим более 1,5 центнера.

Плохо вели промысел рыбаки рыбартели «Красное знамя», выполнившие декадное задание на 42,3 процента, сельхозартели имени Калинина, Октябрьского госпромхоза и нововаторпромхоза, сдавшие соответственно рыбы 68-20-3,4 процента и десятидневному плану. Ни одного центнера рыбы не сдали рыбаки колхозов «Новая жизнь» и «За мир».

Всего с начала года по району добыто 9900 центнеров рыбы при плане 14000.

▼ ▼ ▼ ▼ ▼ ▼

КАРЕЛЬСКАЯ АССР. Молодой коммунист водитель лесовозной машины Рафаил Лябегин пользуется большим авторитетом в коллективе Ладвинского леспромхоза. Уже больше десяти лет образцово трудится он на этом предприятии. Товарищи со работе берут с него пример. Без отрыва от производства Р. Лябегин окончил среднюю школу.

НА СНИМКЕ: Рафаил Лябегин. Он доставил на лесобиржу очередную машину экспортной древесины.

Фото **С. МАЙСТЕРМАНА.**
Фотохроника ТАСС



ВЕЛИЧИЕ ПОЭТА

«Сейчас еду на фронт, но ты, друг мой и товарищ, будешь всегда со мной... вдохновляя меня на подвиг и смертельную борьбу с врагом». Эти слова советского воина занесены в книгу отзывов Пятигорского литературного музея в 1944 году. Обращены они к Михаилу Юрьевичу Лермонтову.

Чем рождено такое светлое чувство к поэту минувшего века?

Ответ можно найти там же, в других записях: «Лермонтов близок нам по духу борьбы с врагами отчизны», «Он любил наше отечество и жил для народа».

Жил для народа... Это ли не самая высокая оценка творческого подвига писателя! Это ли не выражение неиссякаемой любви к певцу свободы!

Для нашего народа Лермонтов никогда не был поэтом прошлого. В мрачные годы царизма его мятежные стихи звали людей к борьбе против рабства. Героический дух его поэзии витал над революционными солдатами и матросами громового семнадцатого года. В дни Великой Отечественной войны патриотические стихи поэта были на вооружении наших бойцов и командиров. И сейчас над его книгами склоняются рабочий и космонавт, академик и хлебороб, студент и школьник.

Вот почему 150-летие со дня рождения Лермонтова у нас отмечается как всенародный праздник. Вот почему сегодня с особым интересом мы перечитываем волнующие страницы его жизни и творчества...

...Начало 30-х годов прошлого века. Только что подавлено восстание декабристов. Царь Николай I и его жандармы жестоко пресекают каждое проявление вольной мысли. Многие передовые люди России отправлены на каторгу. Но их дело продолжает жить. В глубинах общества зреют новые революционные силы.

В это трудное время и складывался характер Лермонтова. Сама жизнь определяла направление его творчества. Поэт «любит бури роковые и пену рек и шум дубрав». Он жаждет действия, борьбы. Ему ненавистен страшный мир крепостнической России, где «закон—тиран», где «стонет человек от рабства и цепей». Вглядываясь в будущее, он уже предвидит тот год, «когда царей корона упадет».

Свободолюбивые, революционные настроения Лермонтова с особой силой прозвучали в стихотворении на гибель Пушкина. «Во всей нашей литературе,—говорил А. В. Луначарский,—найдется немного стихотворений, полных такими живыми раскатами благородного гнева против аристократических паразитов, как великое стихотворение Лермонтова...» Недаром царю был прислан экземпляр произведения с надписью «Воззвание к революции».



Стихотворение «Смерть поэта» разнеслось по всей России. Многие увидели в молодом авторе наследника Пушкина, с радостью говорили о появлении нового яркого, самобытного таланта. По-иному отнесся к Лермонтову царь и его приспешники: поэта отправили в действующую армию на Кавказ.

Но ничто не могло поколебать убеждений Лермонтова. Он возвратился в Петербург признанным поэтом и непримиримым врагом «высшего света». Прогрессивная Россия зачитывалась его произведениями, рожденными любовью к родной земле, верой в могучие силы народа.

Русский солдат, стоявший насмерть в бою с иноземными захватчиками... Степан Калашников, не дрогнувший перед самим Грозным царем... Мцыри, юноша с огненной душой, презирающий униженье, готовый ради свободы отдать жизнь... Гордый неукротимый Демон, вражлующий с небом... Величественные образы, созданные гением поэта до сих пор волнуют человеческие сердца.

Со страниц романа „Герой нашего времени" перед нами встает человек сильной воли, талантливый, ищущий действия. Он бы мог многое свершить, но фальшь, апатия, пустота окружающего его общества убивают в нем все чистое, светлое, доброе.

«Грустной думой о нашем времени» назвал роман великий Белинский. Реакционные критики встретили это прекрасное произведение в штыки. Они пытались извратить его идейное содержание, сгладить остроту затронутых в нем вопросов. Гневную отповедь хулителям писателя дал Белинский. Он блестяще обосновал жизненность образов Печорина и других героев книги, отметил выдающееся значение романа как образца реалистической художественной прозы.

Незадолго до своей гибели (он был злодейски убит на дуэли в 1841 году) Лермонтов написал стихотворение «Родина». Оно как бы завершает раздумья поэта об отчизне. Не «страна господ», а Россия крестьянская, народная дорога его сердцу.

Много лет прошло с того времени, когда жил и писал поэт. Но мы, его потомки, люди нового свободного мира, говорим: Лермонтов—наш современник! Нам, участникам великого похода в грядущее, и нашим зарубежным друзьям близка и дорога его поэзия, поэзия борьбы и дерзаний. Нас пленяет ясность, сила, богатство его поэтической речи.

С. КОШЕЧКИН,
кандидат филологических наук.

Редактор М. Парфенюк.

ПИШИТЕ НАМ ПО АДРЕСУ:
с. Нижневартовск, Школьная, 11
редакции газеты
„Ленинское знамя".
Звоните по телефону 3—68

Нижневартовская типография
Управления по печати
Тюменского облисполкома

Заказ № 267 **Тираж 1040**

МОЛЧАНИЕ—ЗНАК ЗАЖИМА КРИТИКИ

Трибуной миллионов назвал советский народ свою печать. И это не случайно. Претворяя указания великого Ленина—стать не только коллективным пропагандистом и агитатором, но и организатором масс,—она постоянно совершенствует и укрепляет связи с трудящимися города и деревни. Особенно возросло значение печати сейчас, когда партия осуществляет грандиозную программу строительства коммунистического общества и широко использует все демократические институты и средства связи с народом.

Сотни писем получает ежегодно от рабочих и сельских корреспондентов наша районная газета «Ленинское знамя». В них труженики всех отраслей народного хозяйства района поднимают немало важных вопросов хозяйственного и культурного строительства, вскрывают резервы производства, вносят свои предложения. Это является ярким свидетельством подлинного демократизма советского строя, высокой политической сознательности наших людей, их заботы о дальнейшем укреплении и развитии государства.

Однако не всегда материалы, публикуемые на страницах нашей газеты, находят должную поддержку у партийных, советских и хозяйственных органов, не всегда по ним принимаются быстрые и исчерпывающие меры. Это прежде всего можно сказать о критических выступлениях газеты.

2 февраля текущего года в нашей газете было опубликовано письмо Л. Рудневой, в котором высказывалось немало упреков в адрес правления колхоза «Новая жизнь», районного узла связи, а также отделов исполкома райсовета. Совершенно справедливо тов. Руднева от имени колхозников и всех жителей села обвиняла их в черствости и беззаботности в отношении к людям, их нуждам.

Какую же реакцию, вызвало названное выше письмо? Ответ редакция газеты получила только от заведующего районо М. И. Питера. А вскоре со стороны районо последовали и практические меры. Теперь дети колхозников учатся в новой школе, построенной в этом году.

Никакого отзыва не было получено от председателя колхоза тов. Никова, начальника районного узла связи тов. Овсянкина, заведующего районным отделом культуры тов. Соловьева и директора киносети тов. Лопаткина, хотя им после опубликования письма были направлены еще и напоминания. Дело, конечно, не в бумажке. Ее пусть бы и небыло, но названные выше руководители ничего не сделали по ликвидации недостатков, отмеченных в письме.

Не дождавшись результатов в течение восьми месяцев, былинцы вынуждены были снова написать в редакцию. Их письмо было опубликовано первого октября. И снова от тт Никова, Овсянкина, Соловьева и Лопаткина, как говорится, ни ответа ни привета.

К сожалению, история этого письма не единственная в своем роде. В 55 номере нашей газеты была опубликована статья С. Антуфьева «Технике безопасности—внимание», в которой было высказано ряд критических замечаний в адрес руководителей Октябрьского лесопункта тт Мартьянова и Иванова. Спустя месяц и не получив ответа о принятых мерах, редакция опубликовала в газете письмо, адресованное тт Мартьянову и Иванову. Но и это не вызвало с их стороны никакой реакции. Руководители лесопункта продолжают отмалчиваться и до сих пор.

Совершенно такая же история повторилась и с корреспонденциями, опубликованными на страницах газеты 12 марта и 20 июля по колхозу имени Калинина.

В номере за шестое августа была опубликована корреспонденция под заголовком «С колокольни постороннего». В ней высказывалось ряд критических замечаний в адрес штаба районной дружины, районного отделения милиции, отдела культуры и райкома комсомола. Ответ редакция получила только от начальника штаба районной дружины тов. Шехирева. Руководители остальных учреждений и организаций продолжают отмалчиваться, хотя им также редакция напоминала через газету.

Еще хуже обстоит дело с принятием мер по критическим выступлениям газеты в адрес руководителей торговли. За последние четыре месяца в нашей газете было опубликовано по вопросам торгового обслуживания населения девять материалов. Не на один из них ответов не поступало. Недостатки в организации торговли остаются не устраненными и на сегодняшний день.

Такая «реакция» на критические выступления районной газеты—не следствие упущений или непонимая критики. Нет. Эти факты нужно расценивать как грубое нарушение ленинских норм партийной и государственной жизни.

Центральный Комитет КПСС в своих решениях неоднократно указывал на необходимость настойчивой борьбы за действенность критических выступлений печати. В частности, в постановлении ЦК партии «Об улучшении руководства массовым движением рабочих и сельских корреспондентов советской печати», принятом в 1958 году, предлагалось ввести в практику работы партийных и советских органов регулярное заслушивание сообщений руководителей организаций и ведомств о принятых ими конкретных мерах по выступлению рабселькоров. В постановлении ЦК КПСС «О повышении действенности выступлений советской печати» от 18 сентября 1962 года подчеркивается, что барско-пренебрежительное отношение к сигналам печати, стремление поставить соображения престижа и обиды выше партийных и государственных интересов наносит вред делу воспитания кадров, несовместимы с высоким званием члена КПСС. Факты игнорирования выступлений печати, говорится в этом постановлении, партийные организации обязаны рассматривать как сопротивление новому, прогрессивному и стремление затормозить инициативу и творческую активность масс.

В конце января текущего года бюро районного парткома, рассмотрев вопрос об игнорировании сигналов печати бывшим председателем РРПС тов. Кушниковым, приняло решение, которым обязало первичные парторганизации, хозяйственных руководителей незамедлительно принимать необходимые меры по критическим выступлениям газеты.

Вот почему, как отмечалось выше, те факты, когда критические выступления газеты остаются без внимания хозяйственных руководителей, партийных, советских органов, когда по сигналам печати не принимается исчерпывающих мер, являются не следствием непонимания значения критики, а грубым нарушением ленинских принципов партийной и государственной жизни.

▼▼▼▼▼▼

ДНЕВНИК РЫБОДОБЫЧИ

За первую декаду октября рыбака района сдали государству [illegible] центнеров рыбы, вместо 480 по плану.

Первое место заняли рыбаки Нижневартовского гослова, которые добыли за 10 дней 98 центнеров, выполнив задание на 327 процентов. В среднем на одного рыбака здесь добыто за декаду более 4 центнеров, тогда как в среднем по району выработка на одного рыбака составила немногим более 1,5 центнера.

Плохо вели промысел рыбаки рыбартели «Красное знамя», выполнившие декадное задание на 42,3 процента, сельхозартели имени Калинина, Охтеурьевского госпромхоза и коопзверопромхоза, сдавшие соответственно рыбы 68-20-3,4 процента к десятидневному плану. Ни одного центнера рыбы не сдали рыбаки колхозов «Новая жизнь» и «За мир».

Всего с начала года по району добыто 9900 центнеров рыбы при плане 14000.

▼▼▼▼▼▼

КАРЕЛЬСКАЯ АССР. Молодой коммунист водитель лесовозной машины Рафаил Лябегин пользуется большим авторитетом в коллективе Ладвинского леспромхоза. Уже больше десяти лет образцово трудится он на этом предприятии. Товарищи по работе берут с него пример. Без отрыва от производства Р. Лябегин окончил среднюю школу.

НА СНИМКЕ: Рафаил Лябегин. Он доставил на лесобиржу очередную машину экспортной древесины.

Фото **С. МАЙСТЕРМАНА**.
Фотохроника ТАСС



ВЕЛИЧИЕ ПОЭТА

«Сейчас еду на фронт, но ты, друг мой и товарищ, будешь всегда со мной... вдохновляя меня на подвиг и смертельную борьбу с врагом». Эти слова советского воина занесены в книгу отзывов Пятигорского литературного музея в 1944 году. Обращены они к Михаилу Юрьевичу Лермонтову.

Чем рождено такое светлое чувство к поэту минувшего века?

Ответ можно найти там же, в других записях: «Лермонтов близок нам по духу борьбы с врагами отчизны», «Он любил наше отечество и жил для народа». «Жил для народа... Это ли не самая высокая оценка творческого подвига писателя! Это ли не выражение неиссякаемой любви к певцу свободы!

Для нашего народа Лермонтов никогда не был поэтом прошлого. В мрачные годы царизма его мятежные стихи звали людей к борьбе против рабства. Героический дух его поэзии витал над революционными солдатами и матросами громового семнадцатого года. В дни Великой Отечественной войны патриотические стихи поэта были на вооружении наших бойцов и командиров. И сейчас над его книгами склоняются рабочий и космонавт, академик и хлебороб, студент и школьник.

Вот почему 150-летие со дня рождения Лермонтова у нас отмечается как всенародный праздник. Вот почему сегодня с особым интересом мы перечитываем волнующие страницы его жизни и творчества...

...Начало 30-х годов прошлого века. Только что подавлено восстание декабристов. Царь Николай I и его жандармы жестоко пресекают каждое проявление вольной мысли. Многие передовые люди России отправлены на каторгу. Но их дело продолжает жить. В глубинах общества зреют новые революционные силы.

В это трудное время и складывался характер Лермонтова. Сама жизнь определяла направление его творчества. Поэт «любит бури роковые и пену рек и шум дубрав». Он жаждет действия, борьбы. Ему ненавистен страшный мир крепостнической России, где «закон—тиран», где «стонет человек от рабства и цепей». Вглядываясь в будущее, он уже предвидит тот год, «когда царей корона упадет».

Свободолюбивые, революционные настроения Лермонтова с особой силой прозвучали в стихотворении на гибель Пушкина. «Во всей нашей литературе,—говорил А. В. Луначарский,—найдется немного стихотворений, полных такими живыми раскатами благородного гнева против аристократических паразитов, как великое стихотворение Лермонтова...» Недаром царю был прислан экземпляр произведения с надписью «Воззвание к революции».



Стихотворение «Смерть поэта» разнеслось по всей России. Многие увидели в молодом авторе наследника Пушкина, с радостью говорили о появлении нового яркого, самобытного таланта. По-иному отнесся к Лермонтову царь и его приспешники: поэта отправили в действующую армию на Кавказ.

Но ничто не могло поколебать убеждений Лермонтова. Он возвратился в Петербург признанным поэтом и непримиримым врагом «высшего света». Прогрессивная Россия зачитывалась его произведениями, рожденными любовью к родной земле, верой в могучие силы народа.

Русский солдат, стоявший насмерть в бою с иноземными захватчиками... Степан Калашников, не дрогнувший перед самим Грозным царем... Мцыри, юноша с огненной душой, презирающий унижение, готовый ради свободы отдать жизнь... Гордый неукротимый Демон, враждующий с небом... Величественные образы, созданные гением поэта до сих пор волнуют человеческие сердца.

Со страниц романа „Герой нашего времени" перед нами встает человек сильной воли, талантливый, ищущий действия. Он бы мог многое свершить, но фальшь, апатия, пустота окружающего его общества убивают в нем все чистое, светлое, доброе.

«Грустной думой о нашем времени» назвал роман великий Белинский. Реакционные критики встретили это прекрасное произведение в штыки. Они пытались извратить его идейное содержание, сгладить остроту затронутых в нем вопросов. Гневную отповедь хулителям писателя дал Белинский. Он блестяще обосновал жизненность образов Печорина и других героев книги, отметил выдающееся значение романа как образца реалистической художественной прозы.

Незадолго до своей гибели (он был злодейски убит на дуэли в 1841 году) Лермонтов написал стихотворение «Родина». Оно как бы завершает раздумья поэта об отчизне. Не «страна господ», а Россия крестьянская, народная дорога его сердцу.

Много лет прошло с того времени, когда жил и писал поэт. Но мы, его потомки, люди нового свободного мира, говорим: Лермонтов—наш современник! Нам, участникам великого похода в грядущее, и нашим зарубежным друзьям близка и дорога его поэзия, поэзия борьбы и дерзаний. Нас пленяет ясность, сила, богатство его поэтической речи.

С. КОШЕЧКИН,
кандидат филологических наук.

Редактор М. Парфенюк.

ПИШИТЕ НАМ ПО АДРЕСУ:
с. Нижневартовск, Школьная, 11
редакция газеты
„Ленинское знамя".
Звоните по телефону 3—68

Нижневартовская типография
Управления по печати
Тюменского облисполкома

Заказ № 267 Тираж 1640

Пролетарии всех стран, соединяйтесь!

Ленинское знамя

Орган Нижневартовского районного партийного комитета КПСС и районного Совета депутатов трудящихся Тюменской области

Год издания 24-й | ВОСКРЕСЕНЬЕ, 18 октября 1964 года | № 83 (1888) | Цена 1 коп.

Сообщение о Пленуме ЦК КПСС

14 октября с. г. состоялся Пленум Центрального Комитета КПСС.

Пленум ЦК КПСС удовлетворил просьбу т.Хрущева Н. С. об освобождении его от обязанностей Первого секретаря ЦК КПСС, члена Президиума ЦК КПСС и Председателя Совета Министров СССР в связи с преклонным возрастом и ухудшением состояния здоровья.

Пленум ЦК КПСС избрал Первым секретарем ЦК КПСС т. Брежнева Л. И.

УКАЗ
Президиума Верховного Совета СССР

Об освобождении тов. Хрущева Н. С. от обязанностей Председателя Совета Министров СССР.

Удовлетворить просьбу тов. Хрущева Никиты Сергеевича об освобождении его от обязанностей Председателя Совета Министров СССР в связи с преклонным возрастом и ухудшением состояния здоровья.

Председатель Президиума Верховного Совета СССР
А. МИКОЯН

Секретарь Президиума Верховного Совета СССР
М. ГЕОРГАДЗЕ

Москва, Кремль.
15 октября 1964 г.

УКАЗ
Президиума Верховного Совета СССР

О назначении тов. Косыгина А. Н. Председателем Совета Министров СССР.

Назначить тов. Косыгина Алексея Николаевича Председателем Совета Министров СССР, освободив его от обязанностей первого заместителя Председателя Совета Министров СССР.

Председатель Президиума Верховного Совета СССР
А. МИКОЯН

Секретарь Президиума Верховного Совета СССР
М. ГЕОРГАДЗЕ

Москва, Кремль.
15 октября 1964 г.

ЛЕОНИД ИЛЬИЧ БРЕЖНЕВ—
Первый секретарь ЦК КПСС

Л. И. Брежнев родился в г. Днепродзержинске 19 декабря 1906 года в семье рабочего. В 1927 году окончив землеустроительный техникум, после чего по 1930 год работал землеустроителем, заведующим райземотделом, заместителем председателя райисполкома, заместителем заведующего Уральским землеустроительным управлением.

Он член КПСС с 1931 года.

После окончания в 1935 году металлургического института в Днепродзержинске Леонид Ильич работает инженером на одном из заводов, а с 1937 года — заместителем председателя Днепродзержинского горисполкома. С мая 1938 года тов. Брежнев—заведующий отделом, а с 1939 года—секретарь Днепродзержинского обкома партии.

В годы Великой Отечественной войны Л. И. Брежнев—заместитель начальника Политуправления Южного фронта, начальник политотдела армии, начальник Политуправления 4-го Украинского фронта.

В 1946 году тов. Брежнев избирается первым секретарем Запорожского обкома партии, а в ноябре 1947 года—первым секретарем Днепродзержинского обкома.

В 1950—1952 годах он работает первым секретарем ЦК Компартии Молдавии.

На XIX, XX и XXII съездах КПСС Леонид Ильич Брежнев избирается членом ЦК КПСС.

В 1952—1953 годах он—секретарь ЦК КПСС.

В феврале 1954 года избирается вторым,а в августе того же года—первым секретарем ЦК КП Казахстана.

В 1954 году по 1960 год работает секретарем ЦК КПСС. В 1956 году он избирается кандидатом в члены Президиума, а в июне 1957 членом Президиума ЦК КПСС.

С мая 1960 года по июль 1964 года Л. И. Брежнев занимает пост Председателя Президиума Верховного Совета СССР, одновременно являясь с июня 1963 года секретарем ЦК КПСС.

В 1961 году Л. И. Брежневу было присвоено звание Героя Социалистического Труда

Алексей Николаевич Косыгин—
Председатель Совета Министров СССР

Алексей Николаевич родился 21 февраля 1904 года в семье рабочего. В 1935 году он окончил Ленинградский текстильный институт, после чего работал мастером, начальником цеха, директором текстильной фабрики.

В 1939 году А. Н. Косыгин назначается на пост наркома текстильной промышленности СССР.

С 1940 по 1946 год он—заместитель Председателя Совнаркома СССР, одновременно (1943-1946 годы) является председателем Совнаркома РСФСР.

С 1946 по март 1953 и с декабря 1953 по май 1960 года Алексей Николаевич—заместитель Председателя Совета Министров СССР. В 1953-1954 годах исполняет обязанности Министра промышленности товаров широкого потребления, а с марта 1959 по май 1960 года—председателя Госплана СССР.

В мае 1960 года тов. Косыгин назначается на пост первого заместителя Председателя Совета Министров СССР.

Он член КПСС с 1927 года.

На XVIII-XXII съездах партии он избирается членом ЦК КПСС. В 1946-1948 годах Алексей Николаевич—кандидат, а с 1948 по 1952 член Политбюро ЦК партии.

В 1957 году он избирается кандидатом и в мае 1960 года—членом Президиума ЦК КПСС.

А. Н. Косыгин является депутатом Верховного Совета СССР II-VI созывов.

В Президиуме Верховного Совета СССР

15 октября с. г. под председательством Председателя Президиума Верховного Совета СССР тов. А. И. Микояна состоялось заседание Президиума Верховного Совета СССР.

Президиум Верховного Совета СССР рассмотрел вопрос о Председателе Совета Министров СССР.

Президиум Верховного Совета СССР удовлетворил просьбу тов. Хрущева Никиты Сергеевича об освобождении его от обязанностей Председателя Совета Министров СССР в связи с преклонным возрастом и ухудшением состояния здоровья.

Председателем Совета Министров СССР Президиум Верховного Совета СССР назначил тов. Косыгина Алексея Николаевича, освободив его от обязанностей первого заместителя Председателя Совета Министров СССР.

Указы Президиума Верховного Совета СССР об освобождении тов. Хрущева Н. С. от обязанностей Председателя Совета Министров СССР и о назначении тов. Косыгина А. Н. Председателем Совета Министров СССР приняты членами Президиума Верховного Совета СССР единогласно.

Члены Президиума Верховного Совета СССР тепло поздравили тов. Косыгина А. Н. с назначением на пост Председателя Совета Министров СССР.

Тов. Косыгин А. Н. сердечно поблагодарил Центральный Комитет Коммунистической партии Советского Союза и Президиум Верховного Совета СССР за оказанное ему доверие.

ОТВАЖНЫЕ ШТУРМАНЫ КОСМОСА

В. М. Комаров
командир корабля летчик—космонавт

Владимир Михайлович Комаров родился 16 марта 1927 года в Москве. С 1952 года он член КПСС.

Уже в детские годы Комаров начал мечтать об авиации. В 1942 году он поступил в 1-ю Московскую специальную школу ВВС,которую окончил в 1945 году с отличными оценками. В том же году Владимир Михайлович поступает в Батайское военное авиационное училище летчиков, которое заканчивает в 1949 году. Далее он служит летчиком в различных воинских частях.

Командование хорошо отзывается о Владимире Михайловиче, отмечая, что летает он смело, уверенно, в сложных условиях не теряется, решения принимает грамотные и быстро. Ему присвоено звание „Военный летчик 3 класса".

В 1954 году Комаров стал слушателем Военно-воздушной инженерной академии имени профессора Жуковского. Высшее военное инженерное образование он завершил в 1959 году.

Летчик-инженер Владимир Михайлович Комаров успешно закончил специальные тренировки. В совершенстве изучил материальную часть корабля.

Он хороший парашютист, выполнил 77 парашютных прыжков. В 1960 году Комарову присвоено звание „Инструктор парашютно-десантной подготовки ВВС".

За хорошую службу в Советской Армии В. М. Комаров награжден орденом Красной Звезды, медалями „За боевые заслуги", „XXX лет Советской Армии и Флота", „40 лет Вооруженных Сил СССР", „За безупречную службу".

Инженер-полковник Комаров Владимир Михайлович сейчас занимается в адъюнктуре Военно-воздушной инженерной академии имени профессора Жуковского.

Владимир Михайлович женат на Валентине Яковлевне Комаровой. Валентина Яковлевна закончила историко-филологический факультет Грозненского педагогического института. В настоящее время работает библиотекарем.

В дружной семье Комаровых двое детей: сын Евгений—1951 года рождения и дочь Ирина 1958 года рождения.

К. П. Феоктистов
научный сотрудник-космонавт

Константин Петрович Феоктистов родился в 1926 году в Воронеже.

Беспартийный.

Константин Петрович—участник Великой Отечественной войны.

В шестнадцатилетнем возрасте, принимая участие в Великой Отечественной войне, юноша был разведчиком войсковой части. В 1942 году его ранило. После ранения К. П. Феоктистов заканчивает десятилетку и в 1943 году поступает в Московское высшее техническое училище имени Баумана. МВТУ он окончил в 1949 году.

Работая в различных научно-исследовательских учреждениях, Константин Петрович Феоктистов зарекомендовал себя широко эрудированным в технических вопросах специалистом.

В 1955 году ему присваивается ученая степень кандидата технических наук.

За успехи в развитии советской науки и техники Константин Петрович Феоктистов награжден двумя орденами Трудового Красного Знамени.

За участие в Великой Отечественной войне он удостоен медали „За победу над Германией".

Специальные тренировки К. П. Феоктистов закончил успешно. Как член экипажа научный сотрудник подготовлен хорошо.

Константин Петрович женат.

Его жена Галина Николаевна Феоктистова работает техником на одном из московских предприятий.

В 1962 году у них родился сын Андрей.

Б. Б. Егоров
врач-космонавт

Борис Борисович Егоров родился в 1937 году в Москве. Он член ВЛКСМ с 1952 года.

Окончив среднюю школу, Егоров в 1955 году поступает в первый Московский медицинский институт, который заканчивает успешно в 1961 году.

Еще в институте Борис увлекался научной работой, избрав себе направление — авиационную и космическую медицину. По окончании института Егоров работает в различных [illegible] медицинских учреждениях, он зарекомендовал себя незаурядным научным работником. Десятки научных работ Б. Б. Егорова были опубликованы в специальной периодической печати. За высокие деловые качества молодой ученый награжден нагрудным значком «Отличник здравоохранения».

В настоящее время исследователь готовится к защите кандидатской диссертации.

Лейтенант медицинской службы Борис Егоров успешно закончил [illegible] тренировки. Как член экипажа подготовлен хорошо. Борис совершил 11 парашютных прыжков. Он хороший спортсмен-горнолыжник и альпинист.

Борис Борисович женат.

Его жена Егорова Элеонора Валентиновна—врач, работает ординатором в глазной клинике 1-го Московского медицинского института.

В 1962 году у них родился сын Борис.

ОНИ БЛИЗКИ НАРОДУ

Сейчас трудно найти семью, в которой бы не выписывали газеты и журналы. И это понятно: наши газеты и журналы близки народу, они выражают думы и чаяния масс, правдиво освещают внутреннюю и международную жизнь. Коллективный пропагандист, коллективный агитатор, коллективный организатор—это широко известная ленинская характеристика советской печати предельно ясно определяет ее место во всей партийной, государственной и общественной жизни страны.

Газеты и журналы являются связующим звеном между партией и народом. Через периодическую печать партия ежедневно, ежечасно разговаривает с народом, проводит в жизнь свою политику, с помощью печати она борется за претворение в жизнь программы строительства коммунистического общества. Вот почему каждый трудящийся считает своим долгом быть подписчиком периодических изданий. С каждым годом растет у нас число подписчиков на периодическую печать. Если в прошлом году в наш район доставлялось 2245 экземпляров газет и 1962 журнала, то в нынешнем году газет доставляется 2895, журналов 3309.

В нашей стране выходит множество газет и журналов. О важнейших вопросах политики Коммунистической партии, о задачах хозяйственного и культурного строительства, о достижениях в области промышленности и сельского хозяйства, патриотических начинаниях советских людей, о зарубежных событиях ярко и полно информируют трудящихся «Правда»—орган Центрального Комитета Коммунистической партии, «Известия», «Советская Россия», «Сельская жизнь», журналы «Коммунист», «Партийная жизнь», «Политическое просвещение» и другие.

Именно в этих периодических изданиях читатели найдут многие материалы, посвященные проблемам строительства коммунизма в нашей стране, развития мировой социалистической системы, стратегии и тактики коммунистических и рабочих партий на современном этапе, по другим проблемам нашей эпохи.

Эти издания особенно необходимо иметь пропагандистам, слушателям кружков, школ, семинаров системы политического просвещения, всем коммунистам. Читая «Правду», каждый человек всегда будет в курсе всех важнейших событий.

Распространению периодической печати партийные организации обязаны уделить должное внимание, рассматривать проведение подписки как важное политическое дело и привлечь к проведению его широкий актив.

В больших коллективах таких, как Мегионская экспедиция, Октябрьский лесопункт, рыбозавод и другие необходимо выделить ответственных распространителей печати из числа наиболее подготовленных, грамотных товарищей. Ведь это на их плечи ложится основная работа с людьми. Общественные распространители печати ближе стоят к интересам членов коллективов и лучше смогут посоветовать выбрать подписчику нужные издания.

Общественный распространитель—это не должность. И уж, конечно, не обязанность. К этому делу нужно иметь особое призвание, только тогда он сможет стать настоящим распространителем печати, страстным, убежденным.

Для того, чтобы помощь общественных распространителей по подписке была действенной, работникам связи необходимо оказывать им повседневную помощь.

Проведение небольшого семинара—самая эффективная форма помощи. На нем необходимо детально познакомить распространителей с каталогом, с техникой заполнения подписных листов и т. д.

Очень важным и ответственным делом является своевременная и полная доставка изданий подписчикам. Здесь работникам связи требуется навести надлежащий порядок. Еще очень много недостатков по доставке изданий, выписанных трудящимися.

Бывает, например, так, что доставщики перепутают адреса и в лучшем случае принесут не те издания, а чаще всего не приносят ни газет, ни журналов, как это было с тов. Богопюк из Зайцевой Речки, Голохвастовым из поселка геологов. Изжить эти недостатки, доставлять подписчикам периодическую печать в срок и полностью—святая обязанность работников районного узла связи.

Большая работа предстоит по подписке на 1965 год. Необходимо сделать все возможное, чтобы полностью удовлетворить запросы трудящихся.

Подписка на периодические издания—это повседневная забота партийных, профсоюзных, комсомольских организаций, связистов, всей общественности.

Н. СИТНИКОВА.

СОВЕТСКИЕ ОЛИМПИЙЦЫ



Немного в мире спортсменов, которые трижды завоевывали золотые олимпийские медали. 26-летний москвич В. Иванов отпраздновал такой успех. В состязаниях по академической гребле, в заезде «одиночек» Иванов повторил свои мельбурнский и римский успехи.

На парной двойке победы добились москвичи О. Тюрин и Б. Дубровский. Опрокинув все прогнозы специалистов, они выиграли у сильной американской пары и стали чемпионами олимпиады.

В соревнованиях по современному пятиборью выиграла команда СССР.

НА СНИМКЕ (слева направо)—в верхнем ряду:
1. Власов Юрий (тяжелая атлетика) 2. Новиков Игорь (пятиборье) 3. Иванов Вячеслав (гребля) 4. Бабанина Светлана (плавание) 5. Астахова Полина (гимнастика) 6. Пресс Ирина (легкая атлетика) 7. Щеланова Татьяна (легкая атлетика) 8. Прозуненщикова Галина (плавание). В нижнем ряду:
9. Болотников Петр (легкая атлетика) 10. Прокопенко Георгий (плавание) 11. Иваницкий Александр (борьба) 12. Лагутин Борис (бокс) 13. Шахлин Борис (гимнастика) 14. Титов Юрий (гимнастика) 15. Брунель Валерий (легкая атлетика) 16. Тер-Ованесян Игорь (легкая атлетика).

Фотохроника ТАСС

НАШ КАЛЕНДАРЬ



Сегодня исполняется 70 лет со дня рождения известного советского писателя Юрия Николаевича Тынянова (1894-1943 гг).

Фотохроника ТАСС

ЕСТЬ ТАКОЙ ПАРЕНЬ

— Кто, Прасин Владимир?— переспрашивают мои спутницы-ученицы Тома и Оля Чумины и потом, приостановившись, начинают наперебой объяснять: — Вон там, на краю видите новый сруб? Это он строит. Да мы вас проводим.

Через несколько минут мы уже у сруба, возвышающегося рядом с новосившейся избой.

— Здравствуйте, — коротко бросает юноша, отложив топор. Мы присаживаемся на обрезке свежеотесанного бревна. Вначале немногословно, как бы нехотя Владимир отвечает на вопросы. Но слово за словом он становится словоохотливее. В его рассказе появляются подробности.

А рассказать ему о своем поселке есть что. Он здесь родился и вырос. Здесь же учился в школе. Здесь же, в Чехломее, в 1961 году, стал комсомольцем. С восхищением говорит Владимир о природе. Правда, ему меньше, чем другим, приходилось бродить по глухим таежным тропам.

— Все как то получалось так,— рассказывает В. Прасин,—что меня направляли на разные работы. Был и полеводом, и конюхом.

— А тебе бы только в тайгу да на рыбалку, —прерывает Владимира Ира—его жена.

И это, пожалуй, правда. Зимой, когда выкраивалось свободное время, Владимир, закинув за плечи ружье уходил в лес. Летом брал сети и выезжал на рыбалку. Но делал он это не в ущерб основной работе. Недаром его не раз отмечали на собраниях как одного из лучших работников, несмотря на то, что ему всего 22 года, ставили в пример пожилым. Бережно хранит он грамоты, которыми уже не раз награждали его райком комсомола и администрация.

В конце разговора Владимир спрашивает, какие лучше в новом доме, сделать окна.

—Вот такие,—чертит на земле щепкой,—или такие? Не холоднее будет, если окна сделать большими?

И когда я говорю, что мне больше нравятся дома с большими окнами, он, довольный ответом, обращается к Ире:—Что я тебе говорил, а?

...И когда мы шли к берегу, где ждала меня самоходка, долго еще доносился до слуха стук топора, как бы напоминая еще об одной профессии—о профессии плотника, которой никто из нас не коснулся во время беседы. А между тем, все работы, начиная от закладки оснований и кончая оконными переплетами, сделал он своими руками.

В. АБРАМОВ.

ТАДЖИКИСТАНУ—40 ЛЕТ



Сорок лет назад, в октябре 1924 года, произошло выдающееся событие в жизни таджикского народа. Таджикистан получил социалистическую государственность, была создана Коммунистическая партия республики.

За годы Советской власти таджикский народ покончил с вековой отсталостью. В республике выросли сотни промышленных предприятий. Введена в действие Головная ГЭС и успешно осуществляется строительство крупнейшей Нурекской ГЭС. Широкое развитие в республике получило орошаемое земледелие. В настоящее время Таджикистан—один из центров Советского Союза по производству хлопка, особенно его наиболее ценных тонковолокнистых сортов.

Большие успехи достигнуты в области культурного развития. В республике создана широкая сеть средних и высших учебных заведений, научно-исследовательских институтов и культурно-просветительных учреждений.

Изменилась судьба таджикской женщины, она стала активной участницей в общественной и хозяйственной жизни страны. Небывалые достижения таджикского народа в области экономики и культуры еще раз подтвердили верность марксистско-ленинских принципов национальной политики Коммунистической партии Советского Союза.

День своего сорокалетия трудящиеся Таджикистана встречают новыми трудовыми победами. Этот юбилей является большим и радостным праздником всех братских народов нашей великой многонациональной Родины, всей семьи социалистических наций, строящих коммунизм.

Редактор М. Парфенов.

Правление и местный комитет рыбартели «Красное знамя» с глубоким прискорбием извещает о преждевременной смерти доярки

НЕЧАЕВОЙ
Нины Алексеевны

и выражает соболезнование семье и родственникам покойной.

ПИШИТЕ ПО АДРЕСУ:
с. Нижневартовск, Школьная, 11
редакция газеты
„Ленинское знамя"
Звоните нам по телефону 3—68

Нижневартовская типография
Управление по печати
Тюменского облисполкома

Заказ № 163 Тираж 1040

Пролетарии всех стран, соединяйтесь!

Ленинское знамя

Орган Нижневартовского районного партийного комитета КПСС и районного Совета депутатов трудящихся Тюменской области

Год издания 24-й | № 84 (1933)

ЧЕТВЕРГ, 22 октября 1964 года | Цена 1 коп.

В районном партийном комитете

ПЛАН — ЭТО ЗАКОН

Из 1600 центнеров рыбы, которые недодал наш район за истекшие три квартала этого года, 970 центнеров падает на долю рыбартели «Красное знамя». Здесь за девять месяцев добыто всего 530 центнеров рыбы из 1700, предусмотренных годовым планом. Не улучшились результаты работы и в текущем месяце. За первую половину октября колхоз сдал всего 40 центнеров рыбы.

Основной причиной невыполнения плана рыбодобычи является низкий уровень руководства рыбным промыслом со стороны правления артели и, в первую очередь, со стороны бригадира лова тов. Анисимова.

Правление артели всю работу по организации выполнения плана фактически ограничило тем, что довело только задания до рыбаков. Контроль же за тем, как выполняются эти задания, был организован слабо, а порой вообще отсутствовал. Бригадир лова тов. Анисимов очень редко бывал на местах промысла, мало интересовался вопросами организации труда. Это приводило к самотеку. Дело дошло до того, что некоторые рыбаки вообще перестали заниматься рыбным промыслом. Трудовая дисциплина отсутствовала.

И не случайно потому в рыбартели самая низкая по району производительность труда. В текущем году здесь нет пока ни одного рыбака, который бы выполнил свое задание. Даже те звенья и рыбаки, которые в прежние годы шли во главе соревнования промысловиков района, нынче не справляются с планами. Только один рыбак тов. Луговской в текущем году добыл 80 центнеров рыбы. Остальные — только по 25 и даже меньше.

Руководители хозяйства недооценивают материальную заинтересованность рыбаков в повышении производительности труда, а также в круглогодовом участии их на промысле.

Это приводит к тому, что рыбаки, работающие на добыче в течение всего года, получают одинаковую оплату с теми, кто выходит на промысел только в то время, когда самый большой ход рыбы. При таком положении, ясно, весь год работают на добыче рыбы очень немногие.

Совершенно упущена из внимании разъяснительная работа.

19 октября бюро районного парткома заслушало отчет председателя рыбартели тов. Низовских. В принятом бюро решении все недостатки, допущенные руководителями колхоза «Красное знамя» в руководстве добычей рыбы и послужившие причиной провала годового плана рыбодобычи, получили соответствующую оценку.

Бюро парткома предупредило председателя рыбартели тов. Низовских. Бригадир лова тов. Анисимов снят с работы. Бюро парткома предложило правлению артели и директору Нижневартовского рыбозавода тов. Нартымону в ближайшие дни рассмотреть вопрос об укреплении рыбартели кадрами.

Одновременно с этим в решении предусмотрен ряд мер, направленных на повышение производительности труда, эффективное использование орудий лова, в период подледного лова рыбы.

В целях максимального использования возможностей увеличения добычи рыбы бюро парткома обязало председателя артели тов. Низовских в ближайшие дни выставить на лов не менее 25 рыбаков.



Архангельская область. Строители и эксплуатационники Котласского целлюлозно-бумажного комбината выступили инициаторами всероссийского соревнования за досрочный пуск новых производственных мощностей. Первую бумагоделательную машину на новой фабрике они пустили в июне этого года. Недавно начала работать вторая машина. Это значит, что новая бумажная фабрика вступила в строй.

На снимке: центральный зал бумажной фабрики.
Фото А. Вилачева. Фотохроника ТАСС

Советско-кубинское коммюнике

В совместном советско-кубинском коммюнике о пребывании в СССР Освальдо Дортикоса Торрадо говорится, что президент Республики Куба, член секретариата национального руководства Единой партии социалистической революции Кубы находился в СССР с дружественным визитом с 14 по 17 октября 1964 года по приглашению Президиума Верховного Совета СССР и Советского правительства.

Между Освальдо Дортикосом и руководителями Коммунистической партии Советского Союза и Советского правительства имели место встречи и беседы, во время которых состоялся всесторонний обмен мнениями по вопросам дальнейшего развития и укрепления братских связей и сотрудничества между Советским Союзом и Республикой Куба, были обсуждены некоторые важные вопросы международной жизни. Эти встречи и беседы проходившие в атмосфере сердечности и откровенности, подтвердили единство позиций по обсуждавшимся вопросам.

Обе стороны с удовлетворением отмечают, что братские отношения, существующие между Советским Союзом и Республикой Куба, все более крепнут и развиваются.

Советская и кубинская стороны отмечают, что строительство социализма на Кубе происходит в условиях непрекращающихся агрессивных действий империалистических кругов США против острова Свободы. Советская сторона вновь подтверждает свое заявление о полной солидарности и решительной поддержке революционного правительства Куба и его народа.

В коммюнике подчеркивается, что генеральной линией внешней политики Советского Союза и Республики Куба является политика мирного сосуществования государств с различным социальным строем.

Советский Союз и Куба считают, что важнейшим залогом успешной борьбы за сохранение мира, за дальнейшее укрепление позиций социализма является единство и сплоченность социалистических стран. Обе стороны выразили уверенность, что дружба и сотрудничество между КПСС и ПУРСР, основанные на верности марксизму-ленинизму и пролетарскому интернационализму, будут и впредь успешно развиваться и крепнуть.

В коммюнике отмечается, что визит президента Республики Куба в Советский Союз является важным фактором в деле дальнейшего развития и упрочении братских связей и сотрудничества между СССР и Республикой Куба.

ТАСС

▲ ▲ ▲ ▲ ▲ ▲

ПОДЛИННАЯ РАДОСТЬ

Решение четвертой сессии Верховного Совета СССР о повышении заработной платы учителям и другим работникам просвещения вступило в действие.

16 октября работники Нижневартовской средней школы впервые получали заработную плату по новым повышенным ставкам. Радостным был этот день. Получение заработной платы вылилось в подлинное торжество.

А радоваться было чему и благодарить есть за что — добавка получилась весомой.

Почти в два раза увеличилась зарплата уборщицам.

Вдвое больше будут зарабатывать учители начальных классов, проработавшие в школе не 25 лет и более, у других категорий работников суммарно заработная плата увеличилась на 30 — 120 рублей в месяц. Наиболее ярким представлением о размере повышения заработной платы является сравнение общей суммы начислении за половину месяца по старым и новым ставкам. Разница эта выражается в 988 рублей. И это только по одной школе!

Слова благодарности Коммунистической партии и Советскому правительству за заботу, проявленную об учителе, идут от всего сердца. Постоянным вниманием окружен человек в нашей стране.

В ответ на заботу партии и правительства, на инициативу Нижневартовской средней школы, приложат все усилия к достижению новых успехов в деле коммунистического воспитания.

Н. СИТНИКОВ.

Торжества в Киеве

В Киеве, было посвящено торжественное заседание ЦК Коммунистической партии Украины и Верховного Совета УССР совместно с представителями партийных, общественных, советских организаций и Советской Армии.

Тепло встретили присутствующие появление в Президиуме члена Президиума ЦК КПСС, Председателя Президиума Верховного Совета СССР А. И. Микояна, кандидата в члены Президиума ЦК КПСС, первого секретаря ЦК КП Украины П. Е. Шелеста, министра обороны СССР, Маршала Советского Союза Р. Я. Малиновского, руководящих партийных и советских работников Украины, знатных людей республики — рабочих, колхозников, представителей интеллигенции.

С докладом «20-летие освобождения Украины от фашистских захватчиков» выступил П. Е. Шелест.

На заседании с речью выступил Председатель Президиума Верховного Совета СССР А. И. Микоян. Под бурные аплодисменты всего зала А. И. Микоян вручил представителям города-героя Киева орден Ленина, которым столица республики была награждена за проявленный героизм с немецко-фашистскими захватчиками при обороне города в июле-сентябре 1941 года.

С приветственными речами выступили также руководители делегаций, приехавших на торжества.

В зале вспыхнула овация, когда был зачитан и единодушно принят текст письма в адрес ЦК КПСС, Президиума Верховного Совета и Совета Министров СССР.

ТАСС

В РАЙОННОМ КОМИТЕТЕ ПАРТГОСКОНТРОЛЯ

СУДАМ — СВОЕВРЕМЕННУЮ РАЗГРУЗКУ

20 октября районный комитет партийно-государственного контроля рассмотрел вопрос о неудовлетворительной организации разгрузки баржи № 1460 нефтепромысловым управлением «Мегионнефть».

Эта баржа доставила для нефтепромыслового управления лес 16 октября. В течение трех с половиной суток баржа не была полностью разгружена и оставлена в Нижневартовске на зимовку.

Исполняющему обязанности начальника управления «Мегионнефть» Г. С. Арнапольскому за задержку баржи на зимовку объявлен комитетом партгосконтроля выговор.

Районный комитет партийно-государственного контроля этим же решением обязал начальников СУ-11 тов. Барышникова, НПУ «Мегионнефть» тов. Арнапольского, Мегионской экспедиции тов. Абазарова, директора буровой конторы тов. Ракитина в срок до 15 ноября убрать с берегов и заскладировать все строительные материалы, машины и оборудование.

В целях улучшения организации разгрузки, сокращения сроков простоя судов в навигацию будущего 1965 года, говорится далее в решении районного комитета партийно-государственного контроля, обязать руководителей нефтепромыслового управления, СУ-11 и буровой конторы выделить достаточное количество рабочей силы и техники на строительство причалов с таким расчетом, чтобы закончить эту работу к открытию навигации.

ЭКОНОМИКА ТЮМЕНСКОЙ НЕФТИ

В ближайшие 20 лет Сибири предстоит особенно большое значение в создании и развитии топливно-энергетической промышленности на базе широкого использования уникальных топливных и энергетических ресурсов, освоение которых даст наибольший народнохозяйственный эффект и выигрыш времени. И прежде всего, крупную роль должна сыграть нефтяная и газовая промышленность Западной Сибири.

В настоящее же время здесь определился серьезный разрыв между разведанными запасами, добычей и потребностью наиболее эффективных топлив—нефти и газа. В структуре потребления нефть и газ занимают совершенно не соответствующее их значению место. Если в Европейской части СССР удельный вес жидкого и газообразного топлива более 20, то в восточной-8,7 процента.

Располагая богатейшими природными ресурсами, Сибирь не имеет производственных мощностей и находится в полной зависимости от дальнего завоза нефти и нефтепродуктов, поставки которых из года в год возрастают. Нефтегрузы пробегают огромные расстояния: до Омска 1470 км, Иркутска—3830 км, Хабаровска—7409 км и Владивостока—8169 км.

Хозяйственная связь нефтепроизводящих отраслей, удаленных от крупных потребляющих районов Сибири, обременяет экономику и транспортные магистрали излишними издержками. Эксплуатационные затраты на транспортировку тонны нефти достигают: до Омска 82 коп., Иркутска—2 руб. 03 коп., Хабаровска—6 руб. 52 коп. и Владивостока—7 руб. 19 коп. Это значительно выше промысловой себестоимости добычи. К тому же каждая тонна нефти, транспортируемая по трубопроводу требует единовременных капитальных вложений: до Омска 5 руб. 15 коп., Иркутска—14 руб. 17 коп., Хабаровска—29 руб. 61 коп. и Владивостока—32 руб. 68 коп. и расходам металла от 33 до 70 кг на тонну перекачки.

В перспективе эти условия нефтеснабжения и загрузки транспорта совершенно неприемлемы.

Западно-Сибирская нефтяная промышленность занимает выгодное с точки зрения транспорта географическое положение. Ее развитие обеспечит народному хозяйству существенную экономию на транспортных расходах.

На территории Западно-Сибирской низменности простирающейся от Урала почти до Енисея вырисовывается региональный промышленный комплекс, включающий общесоюзную базу нефти и газа и предприятия лесной, деревообрабатывающей, лесохимической и рыбной промышленности. Главным звеном будущего комплекса будет развитая нефтяная и газовая промышленность Тюменской области.

По объему открытых и возможных (перспективных) запасов нефти недра области не имеют себе равных среди ныне разрабатываемых и разведанных месторождений в СССР. Здесь уже начато создание крупнейших предприятий по разработке и эксплуатации нефтяных и газовых залежей.

Таким образом, открытие месторождений нефти в Западной Сибири создает реальную возможность для ускорения процесса замены твердого топлива нефтяным и перестройки всего топливного баланса, что благоприятно отразится на экономике важнейших отраслей топливной промышленности СССР и особенно Сибири.

Создание и освоение нового промышленного района всегда связано с крупными капиталовложениями. И они тем больше, чем хуже природные и общеэкономические условия района. В Тюменской области суровый климат и необычная заболоченность территории, бурение скважин в зонах вечной мерзлоты и т. д.—будут все меньше воздействовать на экономику добычи нефти.

(Окончание в следующем номере)

торов на экономику нефтяной промышленности. Они следующие:

уникальные месторождения нефти выгодно отличаются по концентрации (плотности) запасов, что создает возможность наиболее рациональной организации крупного производства;

геолого-технические условия облегчают процесс проводки скважин, вследствие чего должна понижаться средняя капиталоемкость бурения;

относительная близость зон централизованного потребления топлива (Урал, Западная Сибирь), что предполагает значительную экономию на транспортных издержках.

Концентрированные запасы нефти дают огромные экономические преимущества; тюменские нефтепроизводящие предприятия будут обладать наибольшими «привилегиями» крупного производства, способностями широко и эффективно применять современную технику и механизацию труда, снизить удельные затраты. На себестоимости добычи отразится влияние всей совокупности факторов производства, но главное воздействие на ее уровень окажут техника и организация. В процессе формирования стоимости они обеспечат перевес над природными и общеэкономическими условиями.

С развитием техники и и особенности ростом могущества химической промышленности постоянные факторы—климат, заболоченность территории, бурение скважин в зонах вечной мерзлоты и т. д.—будут все меньше воздействовать на экономику добычи нефти.



МОСКВА. Свыше 5.000 экспонатов представлено на выставке „15 лет ГДР", открывшейся на территории парка культуры и отдыха „Сокольники". Это—самая большая выставка которую Германская Демократическая Республика проводила когда-либо за рубежом. Они отразили достижения республики за прошедшие 15 лет, дает представление о развитии промышленности, строительства, сельского хозяйства, культуры и бытового обслуживания.

На снимке: один из экспонатов выставки—новый агрегат для сушки зерна при помощи теплого воздуха.

Фото Б. ТРЕПЕТОВА. Фотохроника ТАСС

За прилавком „хозяин"

Совсем недавно приехал в Ларьяк продавец Казанов, а пользуется уже большой известностью в селе, как специалист торговли...из-под прилавка и мастер по нарушению правил советской торговли.

Капуста, которая должна была поступить в продажу, распродана Казановым по его усмотрению. При мне работники конторы рыбкоопа купили из-под прилавка три мешка капусты. На мой вопрос: почему так отпускается капуста? Тов. Казанов ответил, что это его дело, что кому хочет тому и отпускает. Странный ответ, но он делает именно так, кому захочет, тому и продает.

От продажи водки—самые ощутимые доходы, а поэтому водка продается здесь без всяких ограничений. Отпускается она и трезвым и пьяным, всегда без очереди. Водку у этого продавца можно купить и с утра пораньше, кроме того в любом количестве на разлив. Нет, скажем, у человека на целую бутылку, пожалуйста, тов. Казанов к вашим услугам, он нальет и на копейку, не терпеть же покупателя, лишь был бы спрос, а до очереди ему дела мало, подождут.

Так было, например, 3 октября, когда продавалась селедка. Все шло своим чередом: подходила очередь, покупатель отходил от прилавка с купленной селедкой, но стоило войти в магазин любителям водки, продавец забыл обо всем и, кроме них, не видел никого.

— Какого вам, ребята, вина и сколько селедки? — спрашивает он.

Возмущенным женщинам Казанов сказал, что он здесь хозяин, а поэтому и распоряжается как хочет.

Вино и селедка «ребятам» были отпущены.

4 октября в магазине продавался недоброкачественный ливер. Член ревизионной комиссии райсоюза тов. Немдазина по этому поводу сделала продавцу замечание, на которое Казанов ответил целым потоком брани и оскорблений.

Правление рыбкоопа и его председатель тов. Коханов знают обо всем этом, но мер никаких не принимают.

Долго ли жителям Ларьяка терпеть «хозяина» за прилавком?

В. КОЛЫШЕВА.

На сто миллионов рублей

Совет Министров СССР постановлением от 8 сентября 1964 года разрешил Министерству финансов СССР выпустить облигации восемнадцатого разряда Государственного 3-процентного внутреннего выигрышного займа на сумму 100 миллионов рублей. Этот разряд займа выпущен на таких же условиях, как и облигации предыдущих семнадцати разрядов, и носит одинаковую с ними нумерацию.

Рассылка облигаций восемнадцатого разряда Государственного 3-процентного внутреннего выигрышного займа будет производиться Госзнаком а адреса центральных сберегательных касс, начиная с 1 января 1905 года, по заявкам, представляемым управлениями госгрудсберкасс и госкредита в установленном порядке. В связи с этим в публикуемых после 1 января 1965 года информациях и издаваемых агитационно-рекламных материалах по 3-процентному займу будет указано следующее количество выигрышей:

Размеры выигрышей	Разыгрывается в каждом основн. тир.		Разыгрывается в каждом дополн. тир.	
	на один разр. заём	на 18 разр. заём	на один разр. заём	на 18 разр. заём
10 000 рублей	—	—	1	18
5 000 рублей	2	36	5	90
2 500 рублей	5	90	25	450
1 000 рублей	25	450	80	1440
500 рублей	80	1440	800	14400
100 рублей	700	12600	2300	41400
40 рублей	7688	138384	8289	149202
Итого	8500	153000	11500	207000
Общая сумма выигрышей в руб.	465020	8370360	1139060	20503080

Тиражи выигрышей по Государственному 3-процентному внутреннему выигрышному займу в 1965 году состоятся: 30 января—в городе Москве, 30 марта—в городе Ташкенте, 30 мая—в городе Горьком, 30 июля—в городе Одессе, 30 сентября в городе—Ленинграде и 30 ноября—в городе Баку.

До 1 января 1965 года сберегательные кассы продают облигации Государственного 3-процентного внутреннего выигрышного займа с талоном № 18, дающим право на участие в 18 дополнительном тираже выигрышей, который состоится 30 сентября 1965 года.

В каждом дополнительном тираже на 17 разрядов займа разыгрывается 195500 выигрышей на общую сумму 19364020 рублей, в том числе: 17 выигрышей 10000 рублей, 85 выигрышей по 5000 рублей, 425 выигрышей по 2500 рублей, 1360 выигрышей по 1000 рублей, 13600 выигрышей по 500 рублей, 39100 выигрышей по 100 рублей, 140913 выигрышей по 40 рублей.

В настоящее время уже проведено более трех четвертей всех тиражей. Вероятность выигрыша значительно возросла и с каждым тиражом увеличивается, так как ранее выигравшие облигации погашаются и в дальнейших тиражах не участвуют.

М. ШАШКОВ.

ФОТО ХРОНИКА ТАСС

ОТКРЫТА подписка НА ФОТОВЫСТАВКИ,

выпускаемые в 1965 году Фотохроникой ТАСС по общеполитическим темы, к юбилейным и знаменательным датам.

Условия подписки высылаются бесплатно.

Обращаться: Москва. Главный почтамт, абонементный ящик № 1032

Редактор М. Парфеник.

ПИШИТЕ НАМ ПО АДРЕСУ: с. Нижневартовск, Школьная, 11 редакция газеты „Ленинское знамя". Звоните по телефону 3—68

Нижневартовская типография Управления по печати Тюменского облисполкома

Заказ № 276 Тираж 1040

Пролетарии всех стран, соединяйтесь!

Ленинское знамя

Орган Нижневартовского районного партийного комитета КПСС и районного Совета депутатов трудящихся Тюменской области

Год издания 24-й | № 85-86 (1934-35)

ВОСКРЕСЕНЬЕ, 25 октября 1964 года | Цена 2 коп.

ПРИЗЫВЫ ЦК КПСС

к 47-й годовщине Великой Октябрьской социалистической революции

1. Да здравствует 47-я годовщина Великой Октябрьской социалистической революции!

2. Слава Великому Октябрю, открывшему новую эру в истории человечества—эру крушения капитализма и утверждения коммунизма!

3. Да здравствует марксизм-ленинизм — вечно живое революционное учение!

4. Да здравствует незыблемая ленинская генеральная линия партии, разработанная XX, XXI, XXII съездами КПСС!

5. Трудящиеся Советского Союза! Все силы на выполнение Программы КПСС, решений XXII съезда партии!

Вперед к победе коммунизма!

6. Пролетарии всех стран, соединяйтесь!

7. Пламенный привет братским коммунистическим и рабочим партиям — боевому авангарду рабочего класса и всех трудящихся!

8. Да здравствует единство и сплоченность международного коммунистического движения на основе Декларации и Заявления Московских совещаний!

9. Народы стран социализма, международное рабочее движение, народы, ведущие национально-освободительную борьбу, все антиимпериалистические силы, сплачивайтесь в борьбе за общее дело! Выше знамя интернациональной солидарности!

10. Да здравствует рабочий класс всего мира!

11. Трудящиеся всех континентов! Объединяйтесь в борьбе против империализма, колониализма и неоколониализма, за мир, демократию, национальное освобождение, за социализм!

12. Народы мира! Боритесь за полную и окончательную ликвидацию позорной системы колониального рабства, против всех форм империалистической зависимости!

13. Народы всех стран! Боритесь за полное прекращение всех видов испытаний ядерного оружия, за всеобщее и полное разоружение, за прочный мир на земле!

14. Народы мира! Будьте бдительны, разоблачайте происки империалистических поджигателей войны! Усиливайте борьбу против засилья монополий, разгула реакции и милитаризма!

15. Народы всех стран! Требуйте заключения германского мирного договора и превращения Западного Берлина в вольный демилитаризованный город!

16. Да здравствует мировая социалистическая система — главное завоевание международного рабочего класса.

Пусть крепнет сплоченность, братская дружба и единство народов всех стран социализма!

17. Братский привет трудящимся Китайской Народной Республики, строящим социализм! Да здравствует вечная, нерушимая дружба и сотрудничество между великими народами Советского Союза и Китая!

18. Братский привет трудящимся Народной Республики Албании, строящим социализм! Да здравствует вечная, нерушимая дружба и сотрудничество между советским и албанским народами!

19. Братский привет трудящимся Народной Республики Болгарии, строящим социализм! Да здравствует вечная, нерушимая дружба и сотрудничество между советским и болгарским народами!

20. Братский привет трудящимся Венгерской Народной Республики, строящим социализм! Да здравствует вечная, нерушимая дружба и сотрудничество между советским и венгерским народами!

21. Братский привет трудящимся Демократической Республики Вьетнам, строящим социализм, борющимся за мирное объединение своей страны на демократических началах! Да здравствует вечная, нерушимая дружба и сотрудничество между советским и вьетнамским народами!

22. Братский привет трудящимся Германской Демократической Республики, строящим социализм! Да здравствует вечная, нерушимая дружба и сотрудничество между народами Советского Союза и ГДР!

Да здравствует Германская Демократическая Республика!

23. Братский привет трудящимся Корейской Народно-Демократической Республики, строящим социализм, борющимся за мирное объединение своей страны на демократических началах! Да здравствует вечная, нерушимая дружба и сотрудничество между советским и корейским народами!

24. Братский привет героическому народу Кубы, строящему социализм! Да здравствует вечная, нерушимая дружба и сотрудничество между советским и кубинским народами!

Да здравствует Республика Куба!

25. Братский привет трудящимся Монгольской Народной Республики, строящим социализм! Да здравствует вечная, нерушимая дружба и сотрудничество между советским и монгольским народами!

26. Братский привет трудящимся Польской Народной Республики, строящим социализм! Да здравствует вечная, нерушимая дружба и сотрудничество между советским и польским народами!

27. Братский привет трудящимся Румынской Народной Республики, строящим социализм! Да здравствует вечная, нерушимая дружба и сотрудничество между советским и румынским народами!

28. Братский привет трудящимся Чехословацкой Социалистической Республики, строящим социализм! Да здравствует вечная, нерушимая дружба и сотрудничество между советским и чехословацким народами!

29. Братский привет трудящимся Социалистической Федеративной Республики Югославии, строящим социализм! Да здравствует вечная, нерушимая дружба и сотрудничество между советским и югославским народами!

30. Горячий привет великому индийскому народу! Пусть развивается и крепнет дружба и сотрудничество между народами Советского Союза и Индии!

31. Горячий привет великому индонезийскому народу! Пусть развивается и крепнет дружба и сотрудничество между народами Советского Союза и Индонезии!

32. Горячий привет мужественному народу Южного Вьетнама, ведущему освободительную борьбу против продажного антинародного режима и вооруженной интервенции американского империализма, за объединение своей родины на демократических началах!

33. Горячий привет мужественному народу Южной Кореи, борющемуся за вывод американских войск, за мирное воссоединение своей родины!

34. Горячий привет народам Бирмы, Цейлона, Камбоджи, Лаоса, Непала, борющимся за мир и упрочение национальной независимости своих стран!

35. Горячий привет афганскому народу! Пусть крепнут и развиваются дружеские, добрососедские отношения между Советским Союзом и Афганистаном!

36. Горячий привет народам арабских стран, борющимся за полную ликвидацию колониализма и упрочение своей независимости!

37. Горячий привет народу Объединенной Арабской Республики! Пусть развиваются дружеские отношения между народами Советского Союза и Объединенной Арабской Республики!

38. Горячий привет героическому народу Алжира, строящему независимое, народное, демократическое государство! Пусть развивается и крепнет дружба и сотрудничество между народами Советского Союза и Народной Демократической Алжирской Республики!

39. Горячий привет народам африканских государств, борющимся против колониализма и империализма, за укрепление своей независимости, за развитие национальной экономики и культуры!

40. Горячий привет народам Ганы, Мали и Гвинеи! Пусть развивается и крепнет дружба и сотрудничество между народами Советского Союза и народами Ганы, Мали и Гвинеи!

41. Горячий привет конголезскому народу, ведущему борьбу против внутренней и внешней реакции, за свободу и независимость своей родины!

42. Горячий привет народам Анголы, Мозамбика, Южной Родезии, Южно-Африканской Республики, ведущим героическую борьбу против империализма и расизма, за свободу и независимость!

43. Горячий привет народу Кипра, сомоотверженно отстаивающему свою независимость от империалистических посягательств!

44. Горячий привет народам Латинской Америки, борющимся против империализма, за полную независимость своих стран!

45. Пусть развивается и крепнет дружба и сотрудничество народов Англии, Соединенных Штатов Америки, Франции и Советского Союза в интересах прочного мира во всем мире!

46. Пусть развиваются и крепнут дружественные отношения между народами Советского Союза и Италии!

47. Горячий привет трудящимся и всем прогрессивным силам Федеративной Республики Германии, борющимся против милитаризма и возрождения фашизма!

48. Братский привет народам Испании и Португалии, ведущим мужественную борьбу против фашистских режимов, за демократические свободы!

49. Да здравствует дружба и сотрудничество между народами Советского Союза и Австрии!

50. Горячий привет финскому народу! Пусть крепнут и развиваются дружеские, добрососедские отношения между народами Советского Союза и Финляндской Республики!

51. Пусть развиваются и крепнут дружественные отношения между советским народом и народами Швеции, Норвегии, Дании, Исландии!

52. Горячий привет японскому народу, борющемуся за полную независимость своей страны, против американских военных баз! Пусть развиваются дружественные отношения между народами Советского Союза и Японии!

53. Да здравствуют ленинская миролюбивая внешняя политика Советского Союза!

54. Да здравствуют овеянные славой побед доблестные Советские Вооруженные Силы!

55. Советские воины! Добивайтесь новых успехов в боевой и политической подготовке, будьте бдительны и всегда готовы сокрушить любого агрессора!

Окончание на 2-ой странице.

ПРИЗЫВЫ ЦК КПСС

к 47-й годовщине Великой Октябрьской социалистической революции

Окончание. Начало на 1-ой странице.

56. Да здравствует нерушимый союз рабочего класса и колхозного крестьянства нашей страны!

57. Да здравствует и крепнет нерушимое единство и братская дружба народов СССР!

58. Трудящиеся Советского Союза! Все силы на создание материально-технической базы коммунизма!

59. Трудящиеся Советского Союза! Шире размах всенародного социалистического соревнования! Досрочно выполним план шестого года семилетки!

60. Слава коллективам и ударникам коммунистического труда, передовикам и новаторам производства!

61. Трудящиеся Советского Союза! Всемерно укрепляйте социалистическую собственность — основу могущества нашей Родины и дальнейшего роста благосостояния народа!

62. Трудящиеся Советского Союза! Боритесь за неуклонное осуществление принципа строителей коммунизма: кто не работает, тот не ест!

63. Трудящиеся Советского Союза! Настойчиво повышайте производительность труда! Боритесь за повышение качества и снижение себестоимости продукции, за всемерную экономию материальных ресурсов!

64. Работники промышленности, строительства и транспорта! Осуществляйте комплексную механизацию и автоматизацию, смелее внедряйте в производство достижения науки, техники и передовой опыт! Добивайтесь более полного использования производственных мощностей!

65. Трудящиеся Советского Союза! Добивайтесь экономного расходования государственных средств! Боритесь с бесхозяйственностью, излишествами и расточительством!

66. Работники промышленности, сельского хозяйства, строительства и транспорта! Боритесь за наиболее разумное и экономное использование капитальных вложений, за ускорение ввода в действие важнейших пусковых строек!

67. Трудящиеся Советского Союза! Химизация народного хозяйства — одно из решающих условий создания материально-технической базы коммунизма, дальнейшего повышения благосостояния народа. Боритесь за ускоренное развитие химической промышленности!

68. Работники химической промышленности! Боритесь за резкое увеличение производства и повышение качества минеральных удобрений и химических средств защиты растений в интересах дальнейшего подъема сельского хозяйства!

69. Советские металлурги и горняки! Увеличивайте добычу руды, производство чугана, стали, проката, труб, цветных и редких металлов!

70. Советские энергетики, строители и монтажники электростанций и электросетей! Обеспечивайте опережающие темпы развития энергетики, снижайте стоимость строительства и эксплуатации энергосистем!

71. Работники машиностроения и приборостроения! Настойчиво боритесь за технический прогресс и специализацию производства! Быстрее оснащайте народное хозяйство новейшими машинами и приборами!

72. Работники нефтяной и газовой промышленности! Дадим стране больше нефти и газа!

73. Советские геологи! Быстрее открывайте несметные богатства недр нашей Родины!

74. Работники угольной промышленности! Увеличивайте добычу угля, снижайте его себестоимость! Боритесь за максимальное использование горной техники!

75. Советские строители! Выше темпы и качество строительных работ! Стройте экономичные, удобные и красивые здания и сооружения!

76. Работники промышленности строительных материалов! Всемерно увеличивайте производство цемента, новых строительных материалов и сборных конструкций!

77. Работники лесной, деревообрабатывающей и бумажной промышленности! Дадим стране больше древесины, мебели, целлюлозы и бумаги высокого качества!

78. Работники легкой и пищевой промышленности! Увеличивайте производство, улучшайте ассортимент, повышайте качество товаров и продуктов питания!

79. Работники рыбной промышленности! Увеличивайте улов рыбы, улучшайте качество и снижайте себестоимость рыбных продуктов!

80. Работники советского транспорта! Оснащайте транспорт современными техническими средствами! Сокращайте сроки доставки грузов, снижайте себестоимость перевозок, лучше обслуживайте пассажиров!

81. Работники связи! Развивайте и совершенствуйте средства связи! Улучшайте обслуживание населения!

82. Труженики сельского хозяйства! Боритесь за интенсификацию сельскохозяйственного производства, за увеличение производства продукции с каждого гектара земли при неуклонном снижении ее себестоимости!

83. Честь и слава труженикам сельского хозяйства, успешно выполнившим планы и социалистические обязательства по производству и продаже государству продуктов земледелия и животноводства!

84. Колхозники и работники совхозов! Неуклонно проводите в жизнь ленинский принцип материальной заинтересованности! Добивайтесь рентабельной работы всех колхозов и совхозов!

85. Колхозники, работники совхозов, сельские механизаторы! Настойчиво внедряйте достижения науки и передовой опыт! Лучше изучайте, хорошо используйте и берегите технику!

86. Труженики сельского хозяйства! Всемерно развивайте орошаемое земледелие, лучше используйте возможности поливных земель, для увеличения производства сельскохозяйственной продукции!

87. Работники сельского хозяйства! Лучше используйте органические и минеральные удобрения для повышения урожайности зерновых, технических, кормовых и других сельскохозяйственных культур!

88. Колхозники и работники совхозов! Развивайте общественное животноводство, укрепляйте кормовую базу, рационально используйте корма! Увеличивайте производство мяса, молока, масла, яиц и другой продукции!

89. Труженики целины! Увеличивайте производство зерна, мяса, молока, умножайте вклад в общенародное дело коммунистического строительства!

90. Работники торговли, общественного питания и коммунально-бытового хозяйства! Боритесь за высокую культуру обслуживания населения!

91. Работники советских учреждений! Улучшайте организаторскую и воспитательную работу в массах! Искореняйте бюрократизм, чутко относитесь к нуждам и запросам трудящихся!

92. Работники науки и высших учебных заведений! Боритесь за дальнейший расцвет науки за технический прогресс! Готовьте специалистов, достойных эпохи коммунизма!

Слава передовой советской науке!

93. Слава советским ученым, конструкторам, инженерам, техникам, и рабочим — создателям замечательных космических кораблей!

Слава доблестным советским космонавтам!

94. Деятели литературы и искусства! Боритесь за партийность и народность, высокую идейность и художественное мастерство произведений! Ярче отображайте величие и красоту героических дел строителей коммунизма, победу в нашей жизни новых, коммунистических отношений!

95. Работники печати, радио и телевидения, издательств и культурно-просветительных учреждений! Будьте боевыми помощниками партия в борьбе за торжество коммунизма!

96. Работники народного просвещения! Повышайте качество обучения детей, воспитывайте их в духе трудолюбия, коллективизма, преданности делу коммунизма!

97. Медицинские работники! Улучшайте обслуживание трудящихся! Внедряйте в практику новейшие достижения медицинской науки!

98. Да здравствует наше общенародное социалистическое государство! Пусть развивается и крепнет советская социалистическая демократия!

99. Да здравствуют советские профсоюзы — школа коммунизма!

100. Да здравствуют советские женщины — активные строители коммунистического общества!

101. Да здравствует Ленинский комсомол — верный помощник и резерв Коммунистической партии!

102. Юноши и девушки! Настойчиво учитесь работать и жить по-коммунистически!

Да здравствует славная советская молодежь!

103. Пионеры и школьники! Упорно овладевайте знаниями, любите и уважайте труд! Готовьтесь стать активными борцами за дело Ленина, за коммунизм!

104. Коммунисты и комсомольцы! Будьте в авангарде всенародной борьбы за построение коммунизма в СССР!

105. Слава великому советскому народу — доблестному строителю коммунизма, мужественному борцу за мир и счастье всех людей на земле!

106. Да здравствует великое нерушимое единение партии и народа!

107. Да здравствует Союз Советских Социалистических Республик!

108. Да здравствует наше родное Советское правительство!

109. Да здравствует созданная Лениным славная Коммунистическая партия Советского Союза!

110. Да здравствует коммунизм, утверждающий на земле Мир, Труд, Свободу, Равенство, Братство и Счастье всех народов!

Центральный Комитет Коммунистической партии Советского Союза

Промышленность СССР за девять месяцев 1964 года

Работники промышленности, борясь за достойную встречу 47-ой годовщины Великой Октябрьской социалистической революции, перевыполнили план третьего квартала и девяти месяцев 1964 года. Об этом говорится в сообщении Центрального статистического управления при Совете Министров СССР.

Прирост промышленной продукции за девять месяцев по сравнению с соответствующим периодом прошлого года составил более 7 процентов. При этом продукция химической промышленности увеличилась на 15 процентов, черной и цветной металлургии на 8 процентов, выработка электроэнергии — на 12 процентов, продукция топливной промышленности — на 7 процентов, машиностроения и металлообработки — на 10 процентов.

Девятимесячный план производства валовой продукции и большинства важнейших видов изделий выполнен всеми союзными республиками и совнархозами.

Увеличилось производство товаров народного потребления.

Производительность труда в промышленности за девять месяцев, сообщает далее ЦСУ СССР, возросла по сравнению с соответствующим периодом прошлого года на 4 процента. Задание по снижению себестоимости продукции за этот период перевыполнено, получено более 300 миллионов рублей сверхплановой экономии. Возросли также накопления в промышленности.

За девять месяцев в народное хозяйство внедрено около двух миллионов изобретений и рационализаторских предложений; экономия от их внедрения в расчете за год составляет примерно 1,2 миллиарда рублей.

ТАСС



Космонавт КОМАРОВ Владимир Михайлович

Космонавт ФЕОКТИСТОВ Константин Петрович

Космонавт ЕГОРОВ Борис Борисович

Семинар приступил к работе

В современных условиях особо важное значение приобретает глубокое и творческое овладение марксистско-ленинской теорией коммунистами, комсомольцами, всеми трудящимися правильное понимание ими внутренних и внешнеполитических проблем строительства коммунизма в нашей стране, вопросов, связанных с борьбой КПСС и других марксистско-ленинских партий за единство и сплоченность международного коммунистического движения.

Систематически работал и организованно закончил прошлый учебный год семинар по коммунистическому воспитанию в Нижневартовской средней школе.

В положенный срок начал свою работу этот семинар и в текущем году. Проведено уже два занятия.

Пропагандист Т. Д. Шуваев на первом занятии прочитал лекцию по первой теме: «Характер нашей эпохи и генеральная линия мирового коммунистического движения».

На втором занятии состоялось собеседование по этой теме.

ПИСЬМО ИЗ РЕДАКЦИИ

Бухгалтеру Корликовского промохототделения Аксенову

Уважаемый тов. Аксенов. Вашу телеграмму, в которой вы даете ответ на наш запрос по письму В. Г. Пыгатовой, мы получили на вторые сутки после того, как направили вам запрос. Вы проявили, надо отдать вам должное, изумительную, подкупающую оперативность, тем более, что из этих двух дней один был воскресеньем.

Что же касается содержания ответа, то он, скажем прямо, — самая настоящая отписка. Неужели вы рассчитывали на то, что кто-то может поверить, что в течение четырех месяцев, как вы утверждаете, расчет по больничному листу не произведен только из-за «отсутствия денег». Не является ли истинной причиной, как пишет В. Г. Пыгатова, отсутствие у вас чуткости и внимания к людям?

Далее вы пишете в телеграмме, что пенсия В.Г. Пыгатовой оформлена, а вот в отделе социального обеспечения утверждают, что документы за которыми ходит тов. Пыгатова, до сих пор не получены.

Непонятно?

ДОБЫЧЕ РЫБЫ — ПОВСЕДНЕВНОЕ ВНИМАНИЕ

Хозяйства района к 20 октября сдали государству 10331 центнер рыбы при годовом плане 14 тысяч, или на 450 центнеров меньше, чем на ту же дату прошлого года. Декадное задание по добыче рыбы районом выполнено на 103,7 процента.

Первое место на сегодняшний день за рыбаками Больше-Тарховского гослова. Они выполнили декадное задание на 188 процентов.

Вместе с этим, следует отметить тот факт, что хозяйственные руководители, партийные организации некоторых предприятий района все еще не уделяют должного внимания рыбодобыче. Это приводит к срыву выполнения планов.

Так, колхоз «Новая жизнь» за девять месяцев выполнил годовой план добыча рыбы только на 50,6 процента. Однако, несмотря на это, в октябре не сдал [illegible] килограмма рыбы. [illegible]ему? Может не [illegible] промысловая обстановка? Нет. Причина не в промысловой обстановке. Рыбные [illegible] в этом хозяйстве [illegible] от рыбо[illegible] го[illegible] все [illegible] Де[illegible] авление ар[illegible] емое тов. Ни[illegible] добычу рыбы на откуп рыбакам, — перестало заниматься и организацией труда, и контролем за выполнением планов. И не случайно потому в текущем году колхоз «Новая жизнь» сдал государству только 253 центнера рыбы, или на 70 центнеров меньше прошлого года, в то время как Нижневартовский гослов дал 129 центнеров прироста.

Значительно меньше своих возможностей дают рыбы Охтеурьевский госхоз и Нижневартовский коопзверопромхоз. В этих хозяйствах за минувшие 20 дней планы октября выполнены соответственно на 45 и 33,8 процента. Особенно мало рыбы поступало в первой декаде. Основной причиной этого является то, что руководители промхоза и коопзверопромхоза не приняли должных мер, чтобы организованно переключить все звенья и бригады на подледный лов.

Для того, чтобы выполнить годовой план, рыбаки района должны выловить и сдать государству еще 3669 центнеров рыбы. Много это или мало? Для примера можно привести следующее сравнение. Такое количество рыбы [illegible] сдано всеми хозяйствами района в этом году за июль и август, то есть за те месяцы, когда для добычи одного центнера требовалось меньше труда и времени, чем потребуется их в ноябре и декабре. Поэтому для выполнения плана придется приложить большие усилия. Руководители хозяйств, партийные, комсомольские организации вопросы рыбодобычи должны поставить на первый план и уделять им повседневное внимание. Необходимо еще разпересмотреть угодья, расстановку рыбаков, проверить обеспеченность их орудиями лова и транспортом.

Каждая бригада, звено, промысловик должны на оставшееся время иметь конкретные задания по добыче рыбы. Вместе с этим надо уделить большое внимание разъяснительной работе.

Большую работу призваны провести в этот период группы и посты содействия партийно-государственному контролю, а также комсомольские «прожектористы». Выявлять недостатки в организации труда, неиспользованные резервы и возможности, добиваться ликвидации всех причин, препятствующих выполнению плана — вот их основная задача.

Рыбаки и рыбачки района, в ответ на призыв ЦК КПСС — увеличить вылов рыбы — утроим трудовое напряжение в борьбе за выполнение обязательств!

В ЧЕСТЬ ОКТЯБРЯ

Высокое трудовое напряжение царит в эти предоктябрьские дни в цехах и бригадах Мегионской нефте разведочной экспедиции. Но особенно большого накала достигло оно в буровых бригадах. Соревнуясь за достойную встречу 47-й годовщины Великой Октябрьской социалистической революции, они за 20 дней выполнили месячное задание.

Таким образом, для выполнения годового плана остается пробурить еще 1620 метров.

Первое место по-прежнему за бригадой бурового мастера С. Л. Малыгина. Она выполнила месячное задание еще 17 октября и к концу второй декады пробурила еще около 200 метров.

Первое место за бригадой С. Л. Малыгина и по результатам работы с начала года. За девять месяцев и 20 дней она прошла 14 069 метров глубоких скважин, это значительно больше годового плана.

Сейчас ни у кого не вызывает сомнений то, что комсомольско-молодежная бригада тов. Малыгина досрочно выполнит взятое на год обязательство — пробурит не 15000 метров скважин, а значительно больше.

Успешно справился с выполнением годового плана по проходке скважин и коллектив буровой бригады мастера Г. И. Норкина.

В ответ на призыв Центрального Комитета КПСС к советским геологам быстрее открывать несметные богатства недр нашей Родины коллектив Мегионской экспедиции сейчас борется за то, чтобы к 47-й годовщине Великого Октября выполнить годовой план по глубокому бурению.

...ПОТОМ СОЧТЕМСЯ

Наш кран, край неиссякаемых богатств, которые нужно поставить на службу человеку, привлекает много сейчас людей. Едут сюда не только геологи и нефтяники, шоферы и плотники, едет много людей других профессий и специальностей. Вместе со всеми приехала в Нижневартовск и специалист хлебопечения тов. Зуева.

Но так как ОРС (а она приехала в эту организацию) пока еще не имеет пекарни и работать по своей специальности тов. Зуевой негде, ее решили использовать временно продавцом. Она должна была принять картофель у базиста тов. Гладковой и организовать продажу его рабочим и служащим.

Для того, чтобы ускорить приемку и продажу кортофеля, была создана комиссия в которую вошли базист тов. Гладкова, продавец тов. Зуева и представитель Нижневартовского сельского Совета тов. Кайгородов.

17 октября приступили к работе. Каждый член комиссии вел у себя запись веса картофеля, который тов. Зуева принимала у базиста и сразу же продавала. За этот день было принято 10542 килограмма картофеля и отгружено продавцу тов. Просвириной, так как тов. Зуева ежедневно должна была отчитываться перед продавцом магазина, от которого она работала.

При проверке кассы за первый день работы у тов. Зуевой оказались излишки в сумме 10 рублей.

Зуева, видать, человек «бывалый», не долго думая, решила всем членам комиссии выдать денежное вознаграждение. Без всякого зазрения совести она подает три рубля тов. Кайгородову, а вторую тройку — базисту тов. Гладковой. Не впервой, видимо, проделывает она такие операции. «Берите, ведь все одинаково мерзли», — говорит Зуева.

Когда же эти двое, не скрывая своего возмущения, отказались принять участие в махинации Зуевой, ее это нисколько не смутило и она спокойно сказала: «Ладно, потом сочтемся».

18 октября комиссия в том же составе продолжала работу. В этот день было отпущено 3775 килограммов картофеля. Закончив работу, стали производить сверку записей на проданное количество картофеля и тары, так как некоторые покупатели брали картофель в готовой таре (мешках). На этот раз у Зуевой оказалась недостача — в кассе недоставало 34 рубля. Чем же это можно объяснить?

А объясняется все это очень просто. Зуева, чтобы не получить излишек, как это случилось в первый день работы, откладывала в карман больше, чем было можно, одним словом, переборщила.

А когда выяснилось, что у нее в кассе недостача, Зуева отказалась сдавать деньги продавцу Просвириной, надеясь еще каким-то путем извернуться, но ее попытки запутать комиссию не удались.

Эти мошеннические действия Зуевой должны послужить предупреждением администрации ОРСа. Опасно доверять такому человеку государственные ценности, если она сразу же, как только представилась возможность, начала ловчить, мошенничать, воровать. К великому сожалению встречаются в нашем обществе такие люди, как Зуева, правда их становится все меньше и меньше, но они еще есть и за ними нужен контроль. Пресекать их вредные действия немедленно — дело всех нас.

В. ИВАНОВ.

Сезон начался

Горячая пора сейчас у охотников Ларьякского отделения коопзверопромхоза — начался сезон. На первый квартал отделению установлено задание заготовить промысловой пушнины на 17 тысяч рублей. Все промысловики отделения хорошо подготовились к выполнению этой ответственной задачи, заблаговременно завезли все необходимое и выехали на места промысла.

В. ТЮРИН.

ЭКОНОМИКА ТЮМЕНСКОЙ НЕФТИ

Окончание. Начало в № 84

Масштабы и темпы освоения высокопродуктивных залежей нефти и газа Тюменской области обуславливаются развитием путей сообщения. Магистральные железные и автомобильные дороги от Тюмени в северо-восточном и северном направлениях будут иметь первостепенное значение, они ускорят и удешевят строительство нефтепромыслов и добычу.

Своевременное решение общих экономических задач выдвинет через 10-15 лет такие объемы добычи, каких еще не знали и не знают в стране. Тюменские месторождения станут в ряд главных источников топлива, теплоэнергии и сырья для химической промышленности страны.

Сейчас уязвимое место экономики восточных районов—их оторванность от баз нефтеснабжения. Созданные мощности по переработке нефти в Омске и других городах Сибири находятся в абсолютной зависимости от дальнепривозного сырья. Развитая собственная нефтяная база приостановит неэкономичные перевозки с запада и коренным образом изменит сложившуюся общесоюзную схему транспортировки нефти и нефтепродуктов с выгодой для народного хозяйства. Расположенные на стыке запада и востока СССР тюменские месторождения, в зависимости от ситуации и конкретных условий каждого данного момента, могут регулировать нефтеснабжение заводов и по необходимости усиливать потоки нефти в любом заданном направлении. Их надежность гарантируется неисчерпаемыми запасами в течение многих десятилетий.

С ростом добычи нефти в Тюмени из Сибири будут вытесняться не только башкирские нефти, но и нефтепродукты. Их заменит горючее и котельное топливо сибирского происхождения. В отдаленной перспективе появится возможность создания замкнутого баланса светлых нефтепродуктов в Сибири, а для Тюменской области эта возможность реальна уже в ближайшие 5-7 лет. В связи с этим экономически целесообразно строительство в Тюмени многомиллионного по первичной мощности нефтеперерабатывающего завода.

Целевое назначение завода—обеспечение Уральского экономического района малосернистым и бессернистым мазутом, завозимым до сих пор с юга, и полное удовлетворение растущей потребности народного хозяйства Тюменской области в нефтепродуктах. Расчетная экономия при расположения завода в Тюмени по сравнению с железнодорожными перевозками нефтепродуктов из Башкирской АССР составит: по себестоимости транспортировки тонны—3 руб. 12 коп. и по удельным капиталовложениям—25 руб. 66 коп.

Большое экономическое значение имеет разработка тюменских месторождений природного газа. Его ресурсы оцениваются в несколько триллионов кубометров. В 1970 г. добыча газа достигнет уровня, данного в целом по СССР в 1958 г. Особое место тюменский газ займет в экономике Уральского экономического района, Норильска и промышленных центров Кузбасса. Запасы газа позволяют обеспечить экономические потребности Тюмени, Норильска, Урала, Томска, Кемерово, Новосибирска, Барнаула и частично центральных районов СССР.

Экономическая эффективность топливного использования газа очень высока. Так, передача по газопроводу Игрим—Серов—Нижний Тагил 10 миллиардов кубометров даст экономию в размере 4 миллиардов рублей, а обеспечение Норильска газом из Тазовского района высвободит около 10 тысяч рабочих, занятых на добыче угля для нужд металлургического комбината.

Строительство нефтепроизводящих предприятий и их эксплуатация потребуют уже в ближайшие 5 лет привлечения около 60 тыс. рабочих и инженерно-технических кадров. Для удовлетворения этой потребности Тюменская область располагает достаточными трудовыми ресурсами.

По данным статистического учета, в области 18 процентов трудоспособного населения не занято в общественном труде. В городах, где расположена промышленность, занятость населения составляет не более одной трети. В Тюмени созданы крупные научно-исследовательские, проектные, учебные и другие институты. И если на первых порах новые предприятия по добыче нефти комплектуются за счет старых нефтяных районов, то в скором будущем Тюменская область будет в состоянии решать проблему кадров собственными силами.

Нефтяная и газовая промышленность Западной Сибири может и должна расти высокими темпами. Капитальные вложения, необходимые для развития добычи и переработки нефти и газа, себя оправдают. Создание крупной общесоюзной базы топливной промышленности в Тюмени—дело эффективное и имеет большое будущее. Однако реализация огромных экономических возможностей тюменской нефти и газа потребует неотложного проведения ряда организационно-хозяйственных мероприятий.

К ним в первую очередь должны быть отнесены: проектирование и строительство железных и шоссейных дорог, связывающих великую Транссибирскую магистраль с основными районами добычи нефти и газа; ускорение сооружения новых нефтеперерабатывающих заводов Сибири как в избранных, так и в новых пунктах их расположения; разработка новой общесоюзной схемы размещения нефти с учетом ожидаемых масштабов добычи тюменского сырья; проектирование завода по переработке нефти в Тюмени и газопровода Охтеурье—Кузбасс.

Самое главное—не упустить время и предупредить увеличение имеющегося дефицита в топливе в целом по стране, быстрее наращивать новые мощности нефтяной и газовой промышленности на основе освоения благодатных недр тюменской земли.

И. КАРАГИН,
доктор экономических наук,
зам. директора института
«Гипротюменьнефтегаз».

ГДР В ЦИФРАХ

★ В этом году объем промышленного производства в ГДР достигнет соответствующего уровня всей Германии 1936 года, хотя территория ГДР составляет одну четверть территории Германии того времени.

★ Труженики ГДР увеличили общий объем продукции по сравнению с 1945 годом почти в четыре раза, в химической промышленности—почти в шесть, в электротехнической—почти в девять раз.

★ Доля химической промышленности в валовом продукте промышленности ГДР—16 процентов. Ни в одной другой стране мира химическая промышленность не имеет такого удельного веса. По выпуску химических продуктов на душу населения ГДР занимает второе место в мире (после США).

★ Объем торговли с 1950 по 1963 год между СССР и ГДР вырос больше чем в 7 раз. Он превышает товарооборот между США и ФРГ.

★ С помощью ГДР в различных странах мира построено более 100 цементных заводов, текстильные комбинаты, сахарные заводы и электростанции.

★ С 1958 по 1964 год в ГДР построено 700 тысяч квартир.

В БРАТСКИХ СОЦИАЛИСТИЧЕСКИХ СТРАНАХ



Раньше в Монголии не знали садоводства. Десять лет назад по инициативе члена-корреспондента Академии наук МНР Э. Шагдара в Селенгинском аймаке была организована плодово-ягодная станция. Он стал ее директором.

Плодовые сады сейчас закладываются во многих колхозах страны. Пройдет немного лет, и население Монгольской Народной Республики будет получать много ягод и фруктов.

На снимке: агроном-садовод Ч. Жамчиндоржс и директор станции член-корреспондент Академии наук МНР лауреат Государственной премии Э. Шагдар (справа) в плодовом саду станции.

Фото Ю. ТРУШИНА.
Фотохроника ТАСС

● ● ●

В народной Республике Болгарии с братской помощью Советского Союза воздвигается крупнейший в стране Кремиковский металлургический комбинат. Недавно была пущена в эксплуатацию первая очередь этого гигантского объекта. После завершения строительства комбинат будет давать ежегодно 1.300 тысяч тонн стали, более 1 миллиона тонн проката, 1 миллион тонн чугуна.

На снимке: Кремиковский металлургический комбинат.

Фото БТА—ТАСС



Развитие культуры в ДРВ

✱ Каждый гражданин Ханоя в прошлом году посетил кинематограф в среднем свыше 11 раз, а театр—в среднем 2,5 раза.

✱ 3 721 233 книги были опубликованы на вьетнамском и иностранных языках за прошлый год. 275 393 человека посетили за год народную библиотеку города Ханоя.

✱ 20 выставок, которые посетил 1 миллион 800 тысяч человек, было устроено за 1963 год.

✱ Развивалось изобразительное искусство. В минувшем году функционировало 958 групп художников-любителей, насчитывающих более 13 тысяч человек.

✱ Почти при всех промышленных предприятиях и сельскохозяйственных кооперативах в районе Ханоя созданы клубы, которые привлекают много рабочих и тружеников сельского хозяйства.

ВОЗДУШНЫЙ ЭКСПРЕСС ЛЕТИТ НА СЕВЕР

Авиация давно вошла в жизнь нашей области. Только из одного Тюменского аэропорта самолеты ежедневно увозят несколько сот пассажиров. Но требования с каждым годом растут. В связи с этим тюменский самолетный парк постоянно пополняется, увеличивается количество рейсов.

Не многим больше года назад в Сургут летали самолеты АН-2. Потом на помощь им пришли ЛИ-2. 15 октября на эту линию вышел воздушный экспресс "АН-24". Сейчас на этот перелет пассажир будет затрачивать всего лишь 1 час 40 минут, вместо трех с лишним часов.

Новая гигантская машина заменит на местных воздушных линиях поршневые самолеты АН-2, ЛИ-2, ИЛ-12 и ИЛ-14.

Зимой планируются полеты на самолетах АН-24 из Тюмени в Ханты-Мансийск, Березово и Салехард, а также прямой рейс Тюмень—Свердловск—Москва.

С выходом на наши воздушные линии самолетов АН-24, пассажиры будут иметь преимущества не только в скорости и удобствах. На всех реактивных и турбовинтовых самолетах разрешается бесплатный провоз багажа до 30 килограммов. И еще одно новшество: жители Сургута получат возможность читать «Правду» и «Известия» в день их выхода.

А. ПОЛЯНСКИЙ,
начальник отдела перевозок
Тюменского аэропорта.

КРУПНЕЙШИЙ В СТРАНЕ

Центральный Комитет КПСС и Совет Министров СССР горячо поздравили строителей, монтажников, металлургов, специалистов проектных организаций с большой трудовой победой—окончанием строительства и ввода в действие крупнейшего в стране современного высокоавтоматизированного блюминга «1300» с непрерывнозаготовочным станом на Криворожском металлургическом заводе имени Ленина.

Блюминг «1300» сооружен и введен в действие рабочими и специалистами треста «Криворожстрой», металлургического завода имени Ленина и других организаций Приднепровского совнархоза. Строительно-монтажные работы на этом объекте осуществлялись поточно-скоростными методами по совмещенному графику, что позволило значительно сократить сроки строительства и повысить производительность труда.

ТАСС

Редактор М. Парфенов.

УВАЖАЕМЫЙ ТОВАРИЩ!

Продолжается подписка на районную газету „Ленинское знамя" на 1965 год.

Подписная цена на год 96, на 6 мес.—48, на 3 мес.—24 и на 1 мес.—8 коп.

Выписать газету можно во всех отделениях районного узла связи.

ПИШИТЕ НАМ ПО АДРЕСУ:
с. Нижняя Тавда, Школьная, 11
редакция газеты
„Ленинское знамя".
Звоните по телефону 3—68

Нижнетавдинская типография
Управления по печати
Тюменского облисполкома.

Заказ № 277. Тираж 1940

Пролетарии всех стран, соединяйтесь!

Ленинское знамя

Орган Нижневартовского районного партийного комитета КПСС и районного Совета депутатов трудящихся Тюменской области

Год издания 24-й | ЧЕТВЕРГ, 29 октября 1964 года | № 87 (1938) | Цена 1 коп.

ВЕРНЫЕ НЕЗЫБЛЕМО ОТЧИЗНЕ БЬЮТСЯ КОМСОМОЛЬСКИЕ СЕРДЦА

Этапы большого пути...

Рожденный революцией, выпестованный партией, ленинский комсомол вместе со всем советским народом широко отмечает сегодня свой 46-летний юбилей.

История комсомола, страницы которой еще и еще раз мы перелистываем в этот день, неразрывно связана с историей первого в мире социалистического государства. Гражданская война, борьба с разрухой, стройки первых пятилеток, Великая Отечественная война, восстановление разрушенного войной хозяйства—всюду комсомольцы шли рядом с коммунистами, в первых рядах.

Верная ленинским заветам, советская молодежь и сейчас идет туда, где нужны ее горячие сердца и молодые руки. Немеркнущей славой во имя коммунизма овеян подвиг комсомольцев и молодежи, поднявших к жизни миллионы целинных и залежных земель.

Славные сыны и дочери советской Отчизны прокладывают первые трассы космических полетов, зажигают огни гигантских электростанций, строят доменные и мартеновские печи, нефте-и газопроводы, новые города и поселки, индустриальные гиганты за Полярным кругом, в Сибири и Дальнем Востоке. Советская молодежь шествует над развитием большой химии.

Много славных страниц в освоении несметных богатств нашего края вписали комсомольцы и молодежь. В числе лучших производственников комсомольцы Мегионской нефтеразведочной экспедиции помощники бурильщика Николай Кипрюшин, Сергей Мельник, дизелист Борис Никоноров и другие.

Высоких производственных показателей добиваются рабочий строительного управления Владимир Скориков, плотник Нижневартовского рыбозавода Владислав Кондаков, сучкоруб из комсомольско-молодежной бригады Октябрьского лесопункта Анна Куликова, доярка колхоза «За мир» Валентина Жицкая и многие другие члены многомиллионной армии ленинского комсомола.

Большой вклад вносят комсомольская организация нашего района в выполнение задач по коммунистическому воспитанию молодежи.

Но неправильно было бы сказать, что комсомольская организация района в борьбе за выполнение хозяйственных задач, а также задач по коммунистическому воспитанию исчерпала все возможности. Среди первичных комсомольских организаций есть, к сожалению, такие, где даже комсомольские взносы собираются от случая к случаю, где вопреки сложившейся традиции жизнь проходит буднично, не проводится ни вечеров, ни диспутов, молодежь не принимает участия в общественной жизни.

Не все еще комсомольцы участвуют в соревновании за коммунистический труд.

Эти недостатки устраним. Изжить их есть возможность в каждой комсомольской организации. И надо надеяться, что это будет сделано в ближайшее время.

Да здравствует Ленинский комсомол—верный помощник и резерв Коммунистической партии!

Да здравствует славная советская молодежь!

ЛЕНИНСКОМУ КОМСОМОЛУ 46 ЛЕТ



Плакат художника Б. Антонова. фотохровка ТАСС

У НЕЕ ЕСТЬ МЕЧТА

Рабочий день начинается обычно. Саша лаборант Нижневартовской школы. Как пройдет урок, во многом зависит от нее. Это она распоряжается всеми приборами, схемами, готовит их к уроку. По нескольку раз подходит она к учителю, беспокоясь все ли подготовлено к уроку, не забыто ли что. Вот и сегодня Саша уже на работе. Прозвенел звонок, все ушли на уроки. Тихо стало в учительской.

Она осталась одна. Сегодня радиопередача. Надо проверить готов ли текст, работает ли радиоузел? Проверив, она берет классные журналы. Зачем? Саша-агитатор. Она проверяет, как учатся ребята с ее улицы. Вечером она пойдет на участок и, встретившись с родителями, расскажет им о том, как учатся их дети. Если появилась в журнале двойка, Саша обязательно выяснит, узнает в чем причина, за что девчонка из ее участка получила двойку по химии. К беседе со своими слушателями она тщательно готовится: читает газеты, слушает радио, делает вырезки. Тепло отзываются о ней. «Только хорошее можно сказать об этой девушке,—говорит М. А. Реховская,—теперь родители этого участка чаще бывают в школе». Саша приглашает их на уроки. Объясняет она очень понятно, со всеми подробностями.

Саша Будилова в прошлом году закончила 10 классов вечерней школы и сейчас готовится к поступлению в институт. В любую свободную минуту открыт у нее учебник физики или английского языка. Есть у Саши мечта, пусть она сбудется.

• • •

Водитель уверенно держит рулевое колесо в своих руках, внимательно следит за дорогой — на лесовозе немалый груз.

Высокое чувство ответственности и добросовестное отношение к делу помогают Анатолию Бекерле за месяца в месяц выполнять задание.

На снимке: Анатолий Бекерле, шофер Октябрьского ЛЗП.

Фото С. АНТУФЬЕВА.



ПОДРУГИ

Сюда приходят мальчишки и девчонки, приходят врачи и учителя, рабочие и служащие, приходят за мечтой, за знаниями, за примером для подражания. На помощь им приходит библиотекарь Галя Касьянова. Она всегда поможет выбрать книгу, посоветует.

Но к ней приходят не только за книгой. Вот девушка принесла деньги, а этот пришел узнать когда будет собрание. Галя Касьянова — секретарь комсомольской организации, а поэтому к ней и идут юноши и девушки. Секретарем ее избрали недавно, дел еще больших нет, но главное, что она не равнодушна. Она горячо переживает, если что не получается, активно участвует в подготовке комсомольского праздника не только сама, но и комсомольцы всей организации.

Есть у нее подруга Надя Гуреева. Она тоже библиотекарь. Правда, работает она не здесь, а на стройке нового города. Библиотека там еще маленькая, но Надя старается, приводит в порядок клуб, собирает книги. А вечером она спешит в школу: Надя учится в 9 классе.

Хочется пожелать обеим девушкам больших успехов.

Не беда, что девушки бывают иногда чем-то расстроены.

Жизнь предъявляет все новые, более высокие требования к человеку. Чувство озабоченности — это законное чувство девушек, стремящихся сделать больше и лучше.

Г. КИРИЧЕВА.

ЦИФРЫ И ФАКТЫ

* В 1918 году насчитывалось 22 тысячи 100 комсомольцев, в 1963 году в рядах ВЛКСМ состояло свыше 21 миллиона юношей и девушек. Только в прошлом году в комсомол вступило почти 4 миллиона молодых людей.

* В составе ВЛКСМ 5,5 миллиона рабочих промышленности и строительства, свыше 3 миллионов колхозников и рабочих совхозов, более 542 тысяч техников, 375 тысяч инженеров, 121 тысяча специалистов сельского хозяйства, 431 тысяча учителей.

* За прошедшее десятилетие свыше 2,6 миллиона комсомольцев вступили в ряды Коммунистической партии.

* В 1957 году лишь каждый пятый комсомолец имел высшее или среднее образование, а сейчас—каждый второй.

* На различных стройках страны трудятся 3 миллиона юношей и девушек.

* За последние годы свыше 1,5 миллиона молодых людей по путевкам комсомола поехали на новые стройки, в том числе 600 тысяч—в Сибирь и на Дальний Восток.

* На всесоюзных ударных комсомольских стройках в прошлом году введено в действие свыше 100 промышленных объектов. На стройках большой химии вступили в строй мощности по производству минеральных удобрений, искусственных и синтетических волокон.

* В этом году комсомольскими ударными стройками объявлено сооружение 94 важнейших предприятий по производству минеральных удобрений, химических волокон, пластмасс, синтетического каучука, целлюлозы, продуктов нефтепереработки.

* В ответ на призыв ЦК КПСС максимально использовать поливные земли и выращивать на них гарантированные высокие урожаи верховых комсомольские организации Узбекистана развернули движение за [illegible] и в этом году 160 [illegible] зерна.

Стране подарка лучше не найдешь, делами рапортует молодежь

ЗА РУБЕЖОМ РУБЕЖ

На новые трудовые подвиги и свершения во славу Родины, во имя победы коммунизма мобилизуют советских людей призывы Центрального Комитета Коммунистической партии Советского Союза.

С большим трудовым подъемом идут работы в коллективе Мегионской нефтеразведочной экспедиции. С огоньком работают комсомольцы молодежной бригады бурового мастера С. Л. Малыгина. Слаженно работают члены этой бригады. Результаты налицо.

Хорошая слава сдружилась с комсомольцами.

План проходки на год составляет 12320 метров, а пройдено фактически на 27 октября уже 14468 метров. План проходки за октябрь значительно ими перевыполнен. Вот данные, говорящие об этом: план на месяц составляет 1680 метров, а пройдено ими на 27 октября уже 2139 метров.

Хороший разбег взяла комсомольско-молодежная бригада по проходке скважин и четвертом квартале. 2139 метров уже пройдено ими из 3080 метров, требующихся в последнем квартале текущего года.

Успешно справляются комсомольцы с взятыми ими социалистическими обязательствами. Нет сомнений в том, что не 15000 метров скважин пробурит эта буровая бригада, а значительно больше.

Этому молодежному коллективу, идущему впереди остальных, под силу решать большие и сложные дела, брать один рубеж за другим.

Трудовые успехи—лучший подарок комсомольскому юбилею.

Н. АНАНЬЕВ.



Плакат художника В. Иванова (ИЗОГИЗ).

Фотохроника ТАСС

НА ТРУДОВОЙ ВАХТЕ

Вместе со всеми трудящимися нашей советской Отчизны встали на трудовую вахту в честь Великой Октябрьской социалистической революции комсомольцы Охтеурьевского рыбоучастка.

Наши победы в покорении космоса, как и каждая наша победа в строительстве коммунизма, воодушевляют миллионы тружеников, создающих материально-техническую базу коммунизма, на решение задач, стоящих перед ними, по досрочному выполнению плана шестого года семилетки.

С чувством большой ответственности трудятся охтеурьевские комсомольцы, выполняя и перевыполняя нормы выработки. Так, например, высокие производственные показатели имеют Юрий Кыкин, выполняющий нормы на 110 процентов, Геннадий Градков—на 130 процентов, Александр Чебыкин—на 105 процентов.

Достойно встречают они 46-ю годовщину ленинского комсомола.

В. ШАНАУРОВ.

Задор не иссяк

Бурно обсуждали члены комсомольской организации исполкома райсовета план своей работы на октябрь 1964 г. Было решено оказать помощь строительному участку в создании ими библиотеки, так как в этом есть большая необходимость, а создать библиотеку можно, если сильно захотеть.

Особенно активно обсуждался вопрос о проведении вечера, посвященного Дню рождения ленинского комсомола. Детально разобрали все, что может сделать комсомольская организация для того, чтобы достойно встретить свой юбилей и организовано провести эту встречу.

Наряду со всеми делами обсуждался вопрос учебы комсомольцев. В текущем году все комсомольцы этой организации будут учиться. А. Кугаевская, В. Чусовитина, Ю. Кирякин, Е. Ведрова—в вечерней школе, остальные комсомольцы будут заниматься в политкружках.

На этом же собрании комсомольцы решили организовать свою стенную газету, которая будет выходить ежемесячно, избрали редколлегию. Большие надежды возлагают они на свой печатный орган. Стенная газета поможет комсомольцам этой организации в их больших и малых делах.

Хорошо прошло собрание. Все вопросы на нем обсуждались бурно, с комсомольским задором. Надо полагать, что все эти мероприятия будут осуществлены.

Г. КАСЬЯНОВА.

В сжатые сроки

С вдохновенной силой звучат призывы ЦК КПСС во всех концах нашей советской земли. Они зовут людей на новые подвиги.

Высокими производственными показателями встречают 46-ю годовщину ленинского комсомола комсомольцы районного узла связи.

В самые сжатые сроки, не считаясь с плохими погодными условиями и временем, они построили линию, протяженностью 1 200 метров, обеспечив таким образом аэродром связью и светом. На строительстве линии, которое проходило под руководством А. Н. Слинкина, особенно хорошо потрудились монтеры В. Волков, А. Васенев, В. Новосельцев.

Добросовестно выполняют свою работу радист Светлана Белкина, старший электромеханик АТС Виктор Конарев, оператор передающего А. Трофимов.

Все комсомольцы организации учатся. Одни в вечерней школе, остальные комсомольцы и молодежь занимаются в политических и технических кружках, повышая и совершенствуя свои знания.

В. КАЙГОРОДОВ.

В ЧЕСТЬ ЮБИЛЕЯ

Хорошими производственными делами встречают свой комсомольский юбилей комсомольцы Нижневартовского рыбозавода. В их числе лучший и активный комсомолец Виктор Зонов, который вместе с производственными делами, которые, кстати, идут у него неплохо, находит время и для учебы. Виктор учится в 10 классе вечерней школы и одновременно в Новосибирском техникуме.

Большой любовью у детей и авторитетом у родителей своих воспитанников пользуется Иранда Касьянова, воспитатель детского сада. Перевыполняет нормы выработки работница плотницкой бригады В. Кондаков. Добросовестно трудится Попова Вера, работающая в цехе обработки, который борется за звание коллектива коммунистического труда.

Хорошие подарки приготовили они к Дню рождения комсомола.

А. ЛОПАТИНА.

ДЛЯ СТРОИТЕЛЕЙ

Приехали люди строить город
Сейчас здесь пока вагончики, деревянные бараки. Стоит кругом тайга.
Вот для них, строителей будущего города, и собрали ребята книги.
В сборе книг отличились девятиклассники Нижневартовской средней школы. Не отстают от них и пионеры 7 „а" класса.

Маяк для народов Востока

27 октября народы Советского Союза торжественно отмечали 40-летие образования трех суверенных Советских Социалистических Республик—Узбекистана, Туркмении и Таджикистана. А в 1966 году 30-летие будут праздновать трудящиеся Киргизии.

В. И. Ленин стоял у колыбели республик Средней Азии. Еще в 1920 году Владимир Ильич поручил «составить карту Туркестана с подразделением на Узбекию, Киргизию и Туркмению».

● ● ●

На окраине Ташкента, на месте бывшего пустыря, растет новый жилой массив Чиланзар. Здесь проживает более 100 тысяч ташкентцев.

На снимке: улица Чиланзар.

Фото **А. ПОЛЯКОВА.** Фотохроника ТАСС





АШХАБАД. Здание президиума Академии наук Туркменской ССР.

Фото **О. КУЗЬМИНА.** Фотохроника ТАСС

● ● ●

«Вдохновляющим примером» назвал вождь кубинского народа Фидель Кастро великое преобразование Средней Азии. А руководитель делегации из индийского штата Пенджаб Сэт Тандон восхищенно сказал: «Титаническая работа, проделанная на узбекской земле за годы Советской власти, вряд ли может быть сравнима с чем-либо подобным, ибо такого прогресса трудно достичь даже при помощи «волшебной лампы» Аладдина. Это под силу только социальному строю, посящему чудесное имя социализм».

Редактор М. Парфенюк.

УВАЖАЕМЫЙ ТОВАРИЩ!

Продолжается подписка на районную газету

„ЛЕНИНСКОЕ ЗНАМЯ"

на 1965 год

Подписная цена на год 96, на 8 мес.—48, на 3 мес.—24 и на 1 мес.—8 коп

Выписать газету можно во всех отделениях районного узла связи.

ПИШИТЕ НАМ ПО АДРЕСУ:
с. Нижневартовск, Школьная, 11
редакции газеты
„Ленинское знамя".
Звоните по телефону 3—68

Нижневартовская типография Управления по печати Тюменского облисполкома

Заказ № 273 Тираж 1040

НОЯБРЬ

Пролетарии всех стран, соединяйтесь!

Ленинское знамя

Орган Нижневартовского районного партийного комитета КПСС и районного Совета депутатов трудящихся Тюменской области

Год издания 24-й | ВТОРНИК, 3 ноября 1964 года | № 88 (1937) | Цена 1 коп.

В ЧЕСТЬ ЮБИЛЕЯ ВЛКСМ

Зал районного Дома культуры переполнен. Здесь собрались представители общественности райцентра, чтобы отметить 46-летний юбилей ленинского комсомола.

Внимательно прослушали собравшиеся доклад секретаря районного комитета ВЛКСМ Юрия Стулина о славном пути комсомола — боевого помощника и резерва Коммунистической партии.

После доклада под звуки горна и барабанную дробь в зал входят юные пионеры, которые приветствуют своего старшего брата — ленинский комсомол.

Под бурные аплодисменты Юрий Стулин вручает комсомолкам Ираиде Касьяновой и Нине Саранговой свидетельства о занесении их в Книгу почета районной комсомольской организации.

19 комсомольцев награждены Похвальными листами. В их числе работники Мегионской экспедиции Сергей Мельник, Борис Никоноров, Александр Тарасов, сучкоруб Октябрьского лесопункта Анна Кулыкова, оператор Ларьякской сейсмической партии Роберт Бембель, педагоги Светлана Долгошенна и Нина Лопатина, медицинский работник Нина Филимонова, плотник рыбозавода Владислав [illegible], ученица Нижневартовской школы Галя [illegible] и другие.

Здесь же, на вечере, были вручены комсомольские билеты вновь вступившим в члены ВЛКСМ. Друг за другом к столу президиума подходят Павел Ситников, Зон Колотовкина, Екатерина Агрицкая, Валерий Кайгородов и Валерий Хабибулин. Секретарь районного парткома Л. В. Аксарин, вручая комсомольские билеты, тепло поздравляет юношей и девушек с большим событием в их жизни — вступлением в комсомол.

На вечере был оглашен текст приветствия районного парткома КПСС юношам и девушкам района по случаю всенародного праздника нашей страны—46-й годовщины основания ВЛКСМ.

На собрании выступил секретарь парткома Л. В. Аксарин, который призвал комсомольцев, всю молодежь района принять еще более активное участие в борьбе за освоение несметных богатств нашего края, за воспитание нового человека.

После торжественной части участники вечера просмотрели концерт художественной самодеятельности Дома культуры, затем начались танцы.

В. АБРАМОВ.

Время торопит

«На Меге затишье, а нужен аврал». Под таким заголовком газета «Тюменская правда» 20 октября поместила статью И. Зяблюкз. В будущем году, говорится в статье, мегионские промысловики рассчитывают не только выполнить план, почти втрое превышающий обязательства нынешнего года, но и значительно перекрыть его, дать одним промыслом сотни тысяч тонн «черного золота». Специалисты управления «Мегионнефть» считают, что такие возможности есть. Но они уже сейчас проявляют беспокойство за судьбу своих расчетов. И это не без оснований.

Для того, чтобы расчеты по отгрузке нефти Мегионского месторождения были осуществлены практически, необходимо уложить более 60 километров нефтепровода, смонтировать резервуарный парк. Эти работы связаны с большими затратами труда. Достаточно сказать, что только надо будет выполнить земляных работ в объеме несколько сот тысяч кубометров, а также предстоит выполнить большой объем работ на строительстве ряда сложных сооружений.

В настоящее время подготовка месторождения к эксплуатации по постоянной схеме ведется неудовлетворительно, хотя начаться она должна была еще летом. Условия для этого были. Со времени строительства временной схемы в Мегионе существует участок СМУ-7 треста Татнефтепроводмонтаж», участок СМУ-3 треста «Союзпроводмеханизация», в начале лета было организовано СУ-11 треста «Татнефтепроводстрой», ставшее генеральным подрядчиком.

Причиной медленного развертывания работ прежде всего является то, отмечается в статье, что строительству постоянной схемы не уделялось никакого внимания как со стороны генподрядчика и субподрядчиков, так и со стороны заказчика — Мегионской нефтеразведочной экспедиции.

С момента подготовки и опубликования статьи на строительстве произошли кое-какие сдвиги. Однако оснований для успокоения нет. Некоторые руководители организаций, от которых зависит своевременная подготовка месторождения к эксплуатации по постоянной схеме, до сих пор не изжили самоуспокоенность.

Так участок СМУ-3 треста «Союзпроводмеханизация», возглавляемый тов. Авдеенко, которому предстоит выполнить основной объем земляных работ, в настоящее время еще не привел в действие всю имеющуюся землеройную технику, не принял должных мер к ее максимальному использованию. Один из экскаваторов не работал до конца минувшего месяца, в то время как каждая из этих машин должна работать если не круглосуточно, то, по крайней мере, не меньше 20 часов.

Не меньшую тревогу за своевременность выполнения работ вызывает и тот факт, что тов. Авдеенко не принимает мер к тому, чтобы не допустить срыва графика из-за необеспеченности людьми. Он продолжает тешить себя тем, что со всем объемом работ справятся имеющиеся 27 человек, хотя расчеты показывают, что для этого необходимо выставить на трассу не меньше 50 человек.

То же самое можно сказать и о строителях участка СМУ-7, возглавляемого тов. Гладышевым. Они так же как и товарищи из треста «Союзпроводмеханизация» до настоящего дня не поняли всей сложности подготовки.

(Окончание на 2-ой стр.)

БЕСЕДЫ [illegible] С И ФКП

26-27 октября в ЦК КПСС состоялись беседы представителей Коммунистической партии Советского Союза и Французской [illegible] Европы приняли участие Первый секретарь ЦК КПСС Л. И. Брежнев, член Президиума, секретарь ЦК КПСС Б. Н. Пономарев, член Президиума, секретарь ЦК КПСС Н. В. Подгорный. Со стороны ФКП участвовали член политбюро, секретарь ЦК ФКП Жорж Марше, кандидат в члены политбюро, секретарь ЦК ФКП Роллн Леруа и член ЦК ФКП Жак Шамбаз.

Делегации обменялись мнениями и информацией по вопросам интересующим обе партии. Делегации подтвердили решимость своих партий продолжать совместную борьбу за мир, мирное сосуществование между государствами с различным общественным строем и разоружение, за победу идей коммунизма, за единство международного коммунистического движения на основе принципов марксизма-ленинизма. Декларации и Заявления Московских совещаний 1957-1960 гг., продолжать подготовку нового международного совещания коммунистических и рабочих партий.



Карельская АССР. Сегежский ордена Ленина целлюлозно-бумажный комбинат накануне радостного события—пуска одной из самых мощных в СССР восьмой бумагоделательной машины. Ее скорость 720 метров в минуту, а по производительности она будет равна нескольким существующим агрегатам.

На снимке: восьмая бумагоделательная машина.

Фото **С. МАЙСТЕРМАНА.**

Фотохроника ТАСС

КОРОТКО

◆К серийному выпуску автосамосвалов «ЮИЛ-ММЗ—655» приступил Мытищенский машиностроительный завод (Московская область). Новая машина грузоподъемностью четыре с половиной тонны.

Она развивает скорость с грузом 80 километров в час. Чтобы опрокинуть кузов с грузом, водителю потребуется всего 15 секунд.

◆В горах на высоте до 4000 метров над уровнем моря можно улучшить пастбища, не прибегая к севу трав. Это доказали ученые Киргизии, применив на Альпийских пастбищах Тянь-Шаня в качестве удобрения гуминовые (выветренные) угли.

◆Небывалый урожай винограда—500 килограммов с одного куста—получил З. Маннжашвили, колхозник села Чандари в Алазанской долине (Грузия).

ТАСС.

ИДУТ ПОСЛЕДНИЕ ДНИ ПРЕДПРАЗДНИЧНОЙ ВАХТЫ

На штурм тайги

Много замечательных людей работает на Октябрьском лесозаготовительном пункте.

Вот один из них Никита Калистратов — очень скромный и честный труженик. Его бригада, работающая на нижнем складе, изо дня в день выполняет и перевыполняет нормы выработки на раскряжевке деловой древесины. 150-200 процентов ежедневно — вот производственный показатель этой бригады.

Встав на предпраздничную трудовую вахту, лесозаготовительные бригады, обгоняя друг друга, упорно идут к намеченной цели—дать больше высококачественной древесины Родине, занять в соревновании первое место.

Для заготовки древесины комплектуются все новые и новые бригады.

Штурм тайги идет успешно.

В. ГОРБУНОВ.

План—на 350 процентов

Не по-обычному рано одел мороз ледяные оковы на реки в текущем году. Но несмотря на это, команда катера № 231 Нижневартовского рыбозавода, где старшиной Алексей Васильевич Косенко, успела не только выполнить установленное задание, но и значительно перевыполнить его. Результаты ее работы—три с половиной навигационных плана.

На 128 процентов выполнила задание команда катера «Шустрый» (старшина Иван Афанасьевич Филатов, механик Леонид Васильевич Яценко).

Обе команды своими высокими производственными показателями еще раз доказали, что звание коллективов коммунистического труда им было присвоено правильно.

Более чем в 1,3 раза перекрыла навигационный план и команда катера № 97, где старшиной Иван Мпропович Соснин, мотористом Иван Никифорович Западнов.

Н. СНЕГОВ.

Время торопит

А потому тов. Гладышев берет в расчет только работы по укладке нефтепровода и установке резервуаров и совершенно забывает о более мелких работах. А ведь они, как показывает практика, потребуют нисколько не меньше времени и затрат труда, чем основные. По этой причине здесь допускаются медлительность и неразворотливость. Дело дошло до того, что монтажники из СМУ-7 даже не уложили трубы на том небольшом участке, где подготовлены траншеи. В результате затраченный труд и средства на рытье их не достигли цели, так как траншея из-за бесконтрольности залита водой.

Как же можно понять, на что рассчитывает тов. Гладышев, ссылаясь на отсутствие фронта работ, если трубопровод не укладывается в подготовленные траншеи, сваренные плети не доставляются на трассу? Медленное развертывание сварочных и монтажных работ объясняется в первую очередь тем, что у строителей еще не появилось чувства ответственности за своевременный пуск постоянной схемы, а не отсутствием фронта работ.

Большой ущерб делу подготовки месторождения к эксплуатации по постоянной схеме нанесло то, что не было единого руководства ходом подготовки. СУ-11 по вине бывшего начальника тов. Беликова не выполняло своих функций генерального подрядчика, не направляло и не контролировало деятельность субподрядных организаций да и само плохо справлялось со своими обязанностями.

В стороне от этого важного мероприятия оказались руководители Мегионской экспедиции, являющейся заказчиком.

Мириться дальше с таким положением, создавшимся на строительстве постоянной схемы—значило бы заранее вести дело на срыв выполнения заданий 1965 года по отгрузке нефти. А потому сейчас необходимо без промедления каждому предприятию, участвующему в этой ответственной работе, составить конкретные рабочие планы, согласно графику. Здесь в первую очередь, как указывалось на заседании бюро парткома 27 октября, где рассматривался вопрос «О состоянии строительно-монтажных работ по постоянной схеме эксплуатации Мегионского месторождения», надо предусмотреть то, чтобы как можно больший объем работ выполнить в ноябре и в декабре, так как в этот период будет меньше затрачиваться труда на земляные работы.

При составлении рабочих планов необходимо учесть и специфику условий нашего края, а также некоторые особенности в строительстве постоянной схемы, которые вызваны отсутствием на сегодняшний день необходимого оборудования.

Нет необходимости перечислять все, так как предприятия, занятые в строительстве, имеют необходимый опыт подготовки месторождений. Главное, что обеспечит выполнение этой ответственной задачи, зависит от того, как будет осуществляться руководство работами, как коллективы строителей включатся в борьбу за выполнение порученных им заданий, как будут они изыскивать и использовать имеющиеся резервы. Не менее важным в этом является оперативность в решении многих вопросов, которые будут возникать в ходе строительства.

Вопросы подготовки месторождения по постоянной схеме должны постоянно держать в поле зрения партийные, комсомольские и профсоюзные организации, посты и группы содействия комитетам партийно-государственного контроля и «Комсомольского прожектора».

Окончание. Начало на 1 стр.

Права ли Галина?

Дорогая редакция!

Просите написать о наших делах, о работе комсомола. Ну что вам ответить?

Комсомольская организация есть, в ней 9 человек. Работы нашей не видно, потому что ребята все живут кто где: кто на буровой, кто на монтаже. Даже комсомольское собрание и то трудно собрать. Но прежде, чем спрашивать с человека работу, надо дать ему квартиру и сделать крышу над головой. А у нас порой и этого нет. Так что наш комсомол ограничивается только работой на производстве.

Если сочтете подходящим, напечатайте вот это мое стихотворение. Пишу его после работы.

ПОСЕЛОК НА БЕРЕГУ ВАХА

Залегла тайга в тумане сером.
Ждет морозов стройный крепкий лес.
И стоит в молчании суровом
Наш поселок, место не имеющее теплых гнезд.

Дорого и мило сердцу это:
Наскоро сколоченный барак,
Дым костра, брезент палатки
И народ—всегдашний весельчак.

Плохо, трудно нам... Порой ужасно жалко
Лет, которые проходят тут.
Но ведь так нужны богатства Родине,
Которые ей недра отдают!

Пусть же юность комсомольская наша,
Наши молодежные сердца
Напомнят потом, что поселки и вышки росли здесь,
Как сказочные деревца.

И нефть, добытая в Тюмени,
Пусть на заводы держит путь!
Ведь молодежь вложила столько силы
И жизнь товарища, погибшего вот тут.

ГАЛИНА В.

ОТ РЕДАКЦИИ

В СВОЕМ ПИСЬМЕ ТЫ, ГАЛИНА, ПРЕДЛАГАЕШЬ ОПУБЛИКОВАТЬ ТОЛЬКО СТИХОТВОРЕНИЕ. МЫ ЖЕ РЕШИЛИ НАПЕЧАТАТЬ ВСЕ ПИСЬМО, КАК ГОВОРЯТ, ОТ СТРОЧКИ ДО СТРОЧКИ, СОХРАНИВ НА ПРЕЖНИХ МЕСТАХ ДАЖЕ ЗНАКИ ПРЕПИНАНИЯ.

ТАКОЕ РЕШЕНИЕ МЫ, РАЗУМЕЕТСЯ, ПРИНЯЛИ НЕ БЕЗ ОСНОВАНИЙ. В ТВОЕМ ПИСЬМЕ ЕСТЬ НЕМАЛО ПРОТИВОРЕЧИЙ. И, ПУБЛИКУЯ ЕГО, МЫ НАДЕЕМСЯ, ЧТО ОНО ПОСЛУЖИТ ТЕМОЙ ДЛЯ РАЗГОВОРА О МЕСТЕ КОМСОМОЛЬЦЕВ, ВСЕЙ МОЛОДЕЖИ В ОСВОЕНИИ БОГАТСТВ НАШЕГО КРАЯ, ЧТО ТВОИ ТОВАРИЩИ ПО КОМСОМОЛУ САМИ ОТВЕТЯТ НА ПОСТАВЛЕННЫЙ В ПИСЬМЕ ВОПРОС: НАДО ЛИ ВНАЧАЛЕ „СТРОИТЬ КРЫШУ НАД ГОЛОВОЙ", А ПОТОМ НАЧИНАТЬ КОМСОМОЛЬСКУЮ РАБОТУ ИЛИ, НАОБОРОТ, ВНАЧАЛЕ ХОРОШО ОРГАНИЗОВАТЬ РАБОТУ КОМСОМОЛЬСКОЙ ОРГАНИЗАЦИИ, ЧТОБЫ ОКАЗЫВАТЬ СВОЕ КОМСОМОЛЬСКОЕ ВЛИЯНИЕ НА ХОД СТРОИТЕЛЬСТВА.

ЮНОШИ И ДЕВУШКИ, РЕДАКЦИЯ ЖДЕТ ВАШИХ ПИСЕМ.

Из редакционной почты

Пусть растут вклады

Советское правительство и Коммунистическая партия Советского Союза за последние годы осуществили крупные мероприятия в области улучшения благосостояния советского народа. Это создало широкие возможности для роста сбережений населения в сберегательных кассах.

За последние десять лет с 1954 по 1964 год вклады в сберегательные кассы Нижневартовского района возросли до 650 тысяч рублей, вкладчиков насчитывается 3600 человек.

Известно, что массово-разъяснительная работа среди населения способствует росту вкладов. Профсоюзные же организации очень мало занимаются вопросами сберегательных касс. На предприятиях и в организациях не созданы комиссии содействия государственному кредиту и сберегательному делу.

Более 200 человек рабочих и служащих нашего района часть своей зарплаты ежемесячно перечисляют на счета в сберегательные кассы. Так поступают, например, работники районного узла связи, райпо, рыбкоопа и других. Однако, ряд профсоюзных организаций района привлечением средств в сберегательные кассы района занимаются неудовлетворительно, например конторы бурения, СУ-11.

Профсоюзным организациям предприятий и учреждений необходимо усилить работу среди населения, разъяснять трудящимся выгодность безналичных перечислений из заработной платы на вклады в сберегательные кассы.

Было бы хорошо, если бы профсоюзные организации периодически заслушивали отчеты комиссий содействия госкредиту и сберегательному делу, а также доклады заведующего, контролеров сберегательных касс о ходе выполнении планов привлечения денежных средств населения и состояния обслуживания рабочих и служащих сберегательными кассами.

М. ШАШКОВ,
заведующий центрсберкассой.

О любимом поэте

Хорошо прошел вечер, посвященный 150-летию со дня рождения М. Ю. Лермонтова в Нижневартовской школе.

Доклад о творчестве Михаила Юрьевича Лермонтова прочитала ученица 11 класса Нина Шестакова. Доклад сопровождался чтением его произведений.

С большим вниманием слушают ребята стихи любимого поэта. Особенно понравилось всем выступление Печорина Владимира, который прочитал отрывок из поэмы «Мцыри».

Весело прошла и викторина. Слышится смех, пение, музыка. Больше 20 очков в викторине набрали девятиклассники, получившие «вкусный» приз—яблоки.

А. КУШНИКОВ.

Братское сотрудничество

В Гаване подписано соглашение о научно-техническом сотрудничестве между СССР и Республикой Куба. Соглашение предусматривает обмен научно-технической документацией и информацией, а также отправление специалистов для обмена опытом и ознакомления с производством в области промышленного производства, строительства, транспорта, связи, сельского хозяйства и других отраслей экономики.

Краны над степями

УЛАН-БАТОР. С помощью братских [illegible] страны—члена СЭВ, в первую очередь Советского Союза, Монгольская Народная Республика ведет большое строительство. В степные республика, других городах и населенных пунктах сооружаются угольный разрез, цементный завод, крупный мясокомбинат, три автотранспортных завода, несколько металлообрабатывающих мастерских и другие объекты.

ИЗ РАЗНЫХ СТРАН

Строительные краны над степями—неотъемлемая часть пейзажа Монголии.

ОНИ ВЫБРАЛИ ГДР

147 человек переселились за последнее время [illegible] Западной Германии в Германскую Демократическую Республику. В своих высказываниях эти переселенцы выражают глубокое разочарование действительностью в ФРГ. Среди переселившихся в ГДР много молодежи.

ПРЕДСТОЯЩИЙ ВИЗИТ Г. ВИЛЬСОНА В США

ЛОНДОН. Считают, что премьер-министр Англии Гарольд Вильсон выедет с трехдневным визитом в США примерно 30 ноября для переговоров с рядом американских [illegible] примет дипломатический обозреватель газеты «Санди телеграф» Гордон Шут-Миллард.

ТАСС



В Народной Республике Болгарии значительно повысился материальный и культурный уровень жизни крестьян. В сельских домах все чаще можно встретить холодильник, стиральную машину, телевизор, а некоторые кооператоры приобретают мотоциклы и легковые автомобили.

На снимке: в универмаге села Стражница Тырновского округа.

Фото БТА—ТАСС



Демократическая Республика Вьетнам. Сварщики, работающие на строительстве Металлургического комбината Тхан Нгуйем, досрочно закончили сварку корпуса пылеотделителя доменной печи № 3.

На снимке: бригада передовых сварщиков. Слева направо: Нгуйен Ван Ту, Ле Ван Тиет, Го Вьет Тханг.

Фото ВИА—ТАСС

Редактор М. Парфенов.

Нефтепромысловому управлению „Мегионнефть" ТРЕБУЮТСЯ

СТОРОЖА

Месячный оклад 60 рублей.

С предложениями обращаться в отдел кадров управления.

АДМИНИСТРАЦИЯ

НАШ АДРЕС: с. Нижневартовск, Школьная, 11 редакция газеты „Ленинское знамя". Звоните по телефону 3—68

Нижневартовская типография Управления по печати Тюменского облисполкома

Заказ № 279 Тираж 4049

Время торопит

Окончание. Начало на 1 стр.

А потому тов. Гладышев берет в расчет только работы по укладке нефтепровода и установке резервуаров и совершенно забывает о более мелких работах. А ведь они, как показывает практика, потребуют нисколько не меньше времени и затрат труда, чем основные. По этой причине здесь допускаются медлительность и неразворотливость. Дело дошло до того, что монтажники из СМУ-7 даже не уложили трубы на том небольшом участке, где подготовлены траншеи. В результате затраченный труд и средства на рытье их не достигли цели, так как траншея из-за бесконтрольности залита водой.

Как же можно понять, на что рассчитывает тов. Гладышев, ссылаясь на отсутствие фронта работ, если трубопровод не укладывается в подготовленные траншеи, сваренные плети не доставляются на трассу? Медленное развертывание сварочных и монтажных работ объясняется в первую очередь тем, что у строителей еще не появилось чувства ответственности за своевременный пуск постоянной схемы, а не отсутствием фронта работ.

Большой ущерб делу подготовки месторождения к эксплуатации по постоянной схеме нанесло то, что не было единого руководства ходом подготовки. СУ-11 по вине бывшего начальника тов. Беликова не выполняло своих функций генерального подрядчика, не направляло и не контролировало деятельность субподрядных организаций да и само плохо справлялось со своими обязанностями.

В стороне от этого важного мероприятия оказались руководители Мегионской экспедиции, являющейся заказчиком.

Мириться дальше с таким положением, создавшимся на строительстве постоянной схемы—значило бы заранее вести дело на срыв выполнения заданий 1965 года по отгрузке нефти. А потому сейчас необходимо без промедления каждому предприятию, участвующему в этой ответственной работе, составить конкретные рабочие планы, согласно графику. Здесь в первую очередь, как указывалось на заседании бюро парткома 27 октября, где рассматривался вопрос «О состоянии строительно-монтажных работ по постоянной схеме эксплуатации Мегионского месторождения», надо предусмотреть то, чтобы как можно больший объем работ выполнить в ноябре и в декабре, так как в этот период будет меньше затрачиваться труда на земляные работы.

При составлении рабочих планов необходимо учесть и специфику условий нашего края, а также некоторые особенности в строительстве постоянной схемы, которые вызваны отсутствием на сегодняшний день необходимого оборудования.

Нет необходимости перечислять все, так как предприятия, занятые в строительстве, имеют необходимый опыт подготовки месторождений. Главное, что обеспечит выполнение этой ответственной задачи, зависит от того, как будет осуществляться руководство работами, как коллективы строителей включатся в борьбу за выполнение порученных им заданий, как будут они изыскивать и использовать имеющиеся резервы. Не менее важным в этом является оперативность в решении многих вопросов, которые будут возникать в ходе строительства.

Вопросы подготовки месторождения по постоянной схеме должны постоянно держать в поле зрения партийные, комсомольские и профсоюзные организации, посты и группы содействия комитетам партийно-государственного контроля и «Комсомольского прожектора».

Права ли Галина?

Дорогая редакция!

Просите написать о наших делах, о работе комсомола. Ну что вам ответить?

Комсомольская организация есть, в ней 9 человек. Работы нашей не видно, потому что ребята все живут кто где: кто на буровой, кто на монтаже. Даже комсомольское собрание и то трудно собрать. Но прежде, чем спрашивать с [illegible] работу, надо дать ему [illegible] сделать крышу над головой. А у нас порой и много [illegible]. Так что наш комсомол ограничивается только работой на производстве.

Если сочтете подходящим, напечатайте вот это мое стихотворение. Пишу его после работы.

ПОСЕЛОК НА БЕРЕГУ ВАХА

Залегла тайга в тумане серой.
Ждет морозов стройный крепкий лес.
И стоит в молчании суровом
Наш поселок, место не имеющее теплых гнезд.

Дорого и мило сердцу это:
Наскоро сколоченный барак,
Дым костра, брезент палатки
И народ—всегдашний весельчак.

Плохо, трудно нам... Порой ужасно жалко
Лет, которые проходит тут.
Но ведь так нужны богатства Родине,
Которые ей недра отдают!

Пусть же юность комсомольская наша,
Наши молодежные сердца
Напомнят потом, что поселки и вышки росли здесь,
Как сказочные деревца.

И нефть, добытая в Тюмени,
Пусть на заводы держит путь!
Ведь молодежь вложила столько силы
И жизнь товарища, погибшего вот тут.

ГАЛИНА Н.

ОТ РЕДАКЦИИ

В СВОЕМ ПИСЬМЕ ТЫ, ГАЛИНА, ПРЕДЛАГАЕШЬ ОПУБЛИКОВАТЬ ТОЛЬКО СТИХОТВОРЕНИЕ. МЫ ЖЕ РЕШИЛИ НАПЕЧАТАТЬ ВСЕ ПИСЬМО, КАК ГОВОРЯТ, ОТ СТРОЧКИ ДО СТРОЧКИ, СОХРАНИВ НА ПРЕЖНИХ МЕСТАХ ДАЖЕ ЗНАКИ ПРЕПИНАНИЯ.

ТАКОЕ РЕШЕНИЕ МЫ, РАЗУМЕЕТСЯ, ПРИНЯЛИ НЕ БЕЗ ОСНОВАНИЙ. В ТВОЕМ ПИСЬМЕ ЕСТЬ НЕМАЛО ПРОТИВОРЕЧИЙ. И, ПУБЛИКУЯ ЕГО, МЫ НАДЕЕМСЯ, ЧТО ОНО ПОСЛУЖИТ ТЕМОЙ ДЛЯ РАЗГОВОРА О МЕСТЕ КОМСОМОЛЬЦЕВ, ВСЕЙ МОЛОДЕЖИ В ОСВОЕНИИ БОГАТСТВ НАШЕГО КРАЯ, ЧТО ТВОИ ТОВАРИЩИ ПО КОМСОМОЛУ САМИ ОТВЕТЯТ НА ПОСТАВЛЕННЫЙ В ПИСЬМЕ ВОПРОС: НАДО ЛИ ВНАЧАЛЕ „СТРОИТЬ КРЫШУ НАД ГОЛОВОЙ", А ПОТОМ НАЧИНАТЬ КОМСОМОЛЬСКУЮ РАБОТУ ИЛИ, НАОБОРОТ, ВНАЧАЛЕ ХОРОШО ОРГАНИЗОВАТЬ РАБОТУ КОМСОМОЛЬСКОЙ ОРГАНИЗАЦИИ, ЧТОБЫ ОКАЗЫВАТЬ СВОЕ КОМСОМОЛЬСКОЕ ВЛИЯНИЕ НА ХОД СТРОИТЕЛЬСТВА.

ЮНОШИ И ДЕВУШКИ, РЕДАКЦИЯ ЖДЕТ ВАШИХ ПИСЕМ.

Из редакционной почты

Пусть растут вклады

Советское правительство и Коммунистическая партия Советского Союза за последние годы осуществили крупные мероприятия в области улучшения благосостояния советского народа. Это создало широкие возможности для роста сбережений населения в сберегательных кассах.

За последние десять лет с 1954 по 1964 год вклады в сберегательные кассы Нижневартовского района возросли до 650 тысяч рублей, вкладчиков насчитывается 3600 человек.

Известно, что массово-разъяснительная работа среди населения способствует росту вкладов. Профсоюзные же организации очень мало занимаются вопросами сберегательных касс. На предприятиях и в организациях не созданы комиссии содействия государственному кредиту и сберегательному делу.

Более 200 человек рабочих и служащих нашего района часть своей зарплаты ежемесячно перечисляют на счета в сберегательные кассы. Так поступают, например, работники районного узла связи, районо, рыбкоопа и других. Однако, ряд профсоюзных организаций района привлечением средств в сберегательные кассы района занимаются неудовлетворительно, например конторы бурения, СУ-11.

Профсоюзным организациям предприятий и учреждений необходимо усилить работу среди населения, разъяснять трудящимся выгодность безналичных перечислений из заработной платы на вклады в сберегательные кассы.

Было бы хорошо, если бы профсоюзные организации периодически заслушивали отчеты комиссий содействия гос кредиту и сберегательному делу, а также доклады заведующего, контролеров сберегательных касс о ходе выполнения планов привлечения денежных средств населения и состояния обслуживания рабочих и служащих сберегательными кассами.

И. ШАШКОВ,
заведующий центрсберкассой.

О любимом поэте

Хорошо прошел вечер, посвященный 150 летию со дня рождения М. Ю. Лермонтова в Нижневартовской школе.

Доклад о творчестве Михаила Юрьевича Лермонтова прочитала ученица 11 класса Валя Шестакова. Доклад сопровождался чтением его произведений.

С большим вниманием слушают ребята стихи любимого поэта. Особенно понравилось всем выступление Печорина Владимира, который прочитал отрывок из поэмы «Мцыри».

Весело прошла и викторина. Слышится смех, пение, музыка. Больше 20 очков в викторине набрала девятиклассница, получившая «вкусный» приз—обновку.

А. КУШНИКОВ.

Из разных стран

Братское сотрудничество

В Гаване подписано соглашение о научно-техническом сотрудничестве между СССР и Республикой Куба. Соглашение предусматривает обмен научно-технической документацией и информацией, а также отправление специалистов для обмена опытом и ознакомления с производством в области [illegible], строительства, транспорта, связи, сельского хозяйства и других отраслей экономики.

Краны над степями

УЛАН-БАТОР. С помощью братских социалистических стран—членов СЭВ, в первую очередь Советского Союза, Монгольская Народная Республика ведет большое строительство. В столице республики, других городах и населенных пунктах сооружаются угольный разрез, цементный завод, крупный мясокомбинат, т[illegible] завод, [illegible] и другие объекты.

Строительные краны над степями—неотъемлемая часть пейзажа Монголии.

ОНИ ВЫБРАЛИ ГДР

147 человек переселились за последние шесть [illegible] из Западной Германии в Германскую Демократическую Республику. В самих высказываниях эти переселенцы выражают глубокое разочарование действительностью в ФРГ. Среди переселившихся в ГДР много молодежи.

ПРЕДСТОЯЩИЙ ВИЗИТ Г. ВИЛЬСОНА В США

ЛОНДОН. Ожидают, что премьер-министр Англии Гарольд Вильсон вылетит с трехдневным визитом в США примерно 30 ноября для переговоров с вновь избранным президентом, пишет дипломатический обозреватель газеты «Санди телеграф» Гордон Брук-Шеферд.

ТАСС



Демократическая Республика Вьетнам. Сварщики, работающие на строительстве Металлургического комбината Тхан Нгуен, досрочно закончили сварку корпуса пылеотделители доменной печи № 3.

На снимке: бригада передовых сварщиков. Слева направо: Нгуен Ван Ту, Ле Ван Тиет, Го Вьет Тханг.

Фото ВИА—ТАСС



В Народной Республике Болгарии значительно повысился материальный и культурный уровень жизни крестьян. В сельских домах все чаще можно встретить холодильник, стиральную машину, телевизор, а некоторые кооператоры приобретают мотоциклы и легковые автомобили.

На снимке: в универмаге села Стражинца Тырновского округа.

Фото БТА—ТАСС

Редактор М. Парфенов.

Нефтепромысловому управлению „Мегионнефть" ТРЕБУЮТСЯ

СТОРОЖА

Месячный оклад 60 рублей.

С предложениями обращаться в отдел кадров управления.

АДМИНИСТРАЦИЯ

ПИШИТЕ НАМ ПО АДРЕСУ: с.Нижневартовск, Школьная, 11 редакция газеты „Ленинское знамя". Звоните по телефону 3—68

Нижневартовская типография Управления по печати Тюменского облисполкома

Заказ № 279 Тираж 1040

Пролетарии всех стран, соединяйтесь!

Ленинское знамя

Орган Нижневартовского районного партийного [illegible]КПСС
и районного Совета депутатов трудящихся Тюменской области

Год издания 24-й [illegible]89-90 (1838-39)

СУББОТА, 7 ноября 1964 года

Цена 2 коп.

Да здравствует 47-я годовщина ВЕЛИКОГО ОКТЯБРЯ!

ПО ЛЕНИНСКИМ ЗАВЕТАМ

47 лет назад, 25 октября (7 ноября) 1917 года в России свершилась социалистическая революция. Героический рабочий класс и беднейшее крестьянство нашей страны, руководимые Коммунистической партией во главе с В. И. Лениным, свергли господство эксплуататоров и установили Советскую власть. Мир раскололся на две противоположные системы.

Октябрьский переворот вошел в историю,—по словам В. И. Ленина,—как смена двух эпох... Началась эра крушения капитализма и утверждения коммунизма.

В исторически короткие сроки, преодолевая все трудности и лишения, советский народ первым в мире построил в своей стр[illegible]зм.

За [illegible] годы [illegible]ста- [illegible]когда [illegible]Россия вышла [illegible]сные пределные рубеж[illegible]номика, техническ[illegible]го пр[illegible]са, [illegible]ьтуры. [illegible]ский [illegible]д [illegible]руков[illegible]Комм[illegible]ич[illegible]энгу[illegible]ном [illegible]прет[illegible]нием в жизнь [illegible]грам[illegible]ИСС—программу [illegible]здан[illegible]ммунистическ[illegible]щест[illegible]актически осу[illegible]ствля[illegible]ения дека[illegible]ского (196[illegible]и февра[illegible]ского (196[illegible] г.) Пленум[illegible]ЦК КПСС.

Выполняя заветы В. И. Ленина, партия и трудящиеся нашей страны сосредоточивают главное внимание на вопросах хозяйственного строительства, добиваются подъема благосостояния народа, успешно решают задачи создания материально-технической базы коммунизма, формирования коммунистических общественных отношений и воспитания нового человека.

На предприятиях и стройках, на полях и животноводческих фермах, в научных лабораториях и учреждениях трудящиеся нашей страны соревнуются за досрочное завершение заданий шестого года семилетки, встают на трудовую вахту в честь всенародного праздника.

Под решающим воздействием Октябрьской социалистической революции коренным образом изменилась политическая карта нашей планеты. В итоге социалистических революций и странах Европы, Азии, Латинской Америки образовалась мировая социалистическая система. Мощная волна национально-освободительного движения привела к крушению колониальной системы империализма.

Все шире растет влияние революционного ленинского у[illegible] влияние Великого Ок[illegible]тог[illegible]венной [illegible]тан[illegible]гнетистидвижение.

[illegible]начатое [illegible]м народ[illegible]октябре 191[illegible]да—по[illegible]тельства [illegible]ал[illegible]кома,—пе[illegible]имо[illegible]ицк[illegible]полни[illegible]прежит буд[illegible]е.

[illegible]Ь ДОСТИГНУТА

[illegible]уне в[illegible]го праздн[illegible]47-й го[illegible]ны Велик[illegible]Октябрьск[illegible]циалистич[illegible]ческой революции строители нового города сдали в эксплуатацию здание отличной столовой.

Строительная бригада, руководимая бригадиром Петром Федоровичем Серяковым и звенья сантехников потрудились здесь на славу.

Их цель—сдать объект к сроку, достигнута.

Из скважины Р-601, пробуренной бригадой бурового мастера Г. И. Норкина, накануне 47-й годовщины октября забил новый нефтяной фонтан—открыта в нашем районе третья нефтяная площадь—Покурская.



В районном парткоме и исполкоме райсовета

Занести в Книгу трудовой славы района коллектив Мегионской нефтеразведочной экспедиции—пионера освоения природных богатств Нижневартовского района, открывшего Мегионское, Ватинское, Покурское нефтяные, Ваховское газовое месторождения.

РАНЬШЕ СРОКА

Высокий трудовой накал царил в [illegible]ской вах[illegible]ственни[illegible]нефтер[illegible]Благодар[illegible]приятие [illegible]лехов в [illegible]госу[illegible]сячное за[illegible].

Наивы[illegible] показателей [illegible]предпраз[illegible]ом сорев[illegible]нии доб[illegible]буровы[illegible]бригады [illegible]ра С. Л. [illegible]гина. О[illegible]робурили [illegible]460 метров глубоких скв[illegible]кин, выполнив годовой план на 132,4 процента. Средняя скорость проходки составила 1586 метров на станко-месяц при плане 1122.

Бригада Григория Ивановича Норкина пробурила 13825 метров, или выполнила годовое [illegible]ИГУРОВ.

[illegible]секи[illegible]рь парторганизации [illegible]задан[illegible]на 151,7 процента, [illegible]д[illegible]нисп[illegible]ечени выра[illegible]нефтер[illegible]ъединени[illegible]ктябрь экстра на станц[illegible]ется[illegible]ии плане 1068.

О[illegible]стремятся к[illegible]алеч[illegible]удовлены тр[illegible]ре[illegible]юменск[illegible]гес[illegible]ческих управлен[illegible].

Т[illegible] высоки[illegible]ипы со[illegible]вых [illegible]от были [illegible]ост[illegible]блан[illegible]слажен[illegible]ту [illegible]копр[illegible]ту труду [illegible]оммунирабочих, инженерно-технических работников всех цехов и отделов, особенно вышкомонтажного цеха, возглавляемого молодым инженером В.И. Бузиновым. Коллектив этого цеха не только выполнил план строительства буровых, но и повысил качество работ.

Наилучших показателей в соревновании [illegible]ческого труда.

Отмечая день 47-й годовщины Октября, коллектив уверен, что годовое задание будет выполнено досрочно.

Пролетарии всех стран, соединяйтесь!

Ленинское знамя

Орган Нижневартовского районного партийного [illegible] КПСС и районного Совета депутатов трудящихся Тюменской области

Год издания 24-й [illegible] №89-90 (1938-39)

СУББОТА, 7 ноября 1964 года

Цена 2 коп.

Да здравствует 47-я годовщина ВЕЛИКОГО ОКТЯБРЯ!

ПО ЛЕНИНСКИМ ЗАВЕТАМ

47 лет назад, 25 октября (7 ноября) 1917 года в России свершилась социалистическая революция. Героический рабочий класс и беднейшее крестьянство нашей страны, руководимые Коммунистической партией во главе с В. И. Лениным, свергли господство эксплуататоров и установили Советскую власть. Мир раскололся на две противоположные системы.

Октябрьский переворот «вошел в историю,—по словам В. И. Ленина,—как смена двух эпох». Началась эра крушения капитализма и утверждения коммунизма.

В исторически короткие сроки, преодолевая все трудности и лишения, советский народ первым в мире построил в своей ст[illegible]зм.

За [illegible] год[illegible] ста[illegible]ке[illegible] Росс[illegible] выш[illegible] са[illegible] [illegible]ре[illegible] рубеж[illegible] но[illegible] [illegible]ехн[illegible]ского пр[illegible] са, [illegible] и [illegible]льтуры. [illegible]ский [illegible] руков[illegible] Ком[illegible] энту[illegible]ом [illegible] прет[illegible]ем в жизнь [illegible] грам[illegible] КПСС—програм[illegible] здан[illegible] коммунистическ[illegible] общес[illegible] практически ос[illegible]ствляе[illegible] [illegible]ония дека[illegible]кого (196[illegible] и февра[illegible]кого (1964 г.) Пленум[illegible] ЦК КПСС.

Выполняя заветы В. И. Ленина, партия и трудящиеся нашей страны сосредоточивают главное внимание на вопросах хозяйственного строительства, добиваются подъема благосостояния народа, успешно решают задачи создания материально-технической базы коммунизма, формирования коммунистических общественных отношений и воспитания нового человека.

На предприятиях и стройках, на полях и животноводческих фермах, в научных лабораториях и учреждениях трудящиеся нашей страны соревнуются за досрочное завершение заданий шестого года семилетки, встают на трудовую вахту в честь всенародного праздника.

Под решающим воздействием Октябрьской социалистической революции коренным образом изменилась политическая карта нашей планеты. В итоге социалистических революций в странах Европы, Азии, Латинской Америки образовалась мировая социалистическая система. Мощная волна национально-освободительного движения привела к крушению колониальной системы империализма.

Все шире растет влияние революционного ленинского у[illegible] влияние Велик[illegible]о Ок[illegible] [illegible]ог[illegible] [illegible]енной [illegible]тан[illegible] [illegible]нисти[illegible] [illegible] движение.

[illegible] начатое н[illegible]м народ[illegible] [illegible]ктябре 191[illegible] [illegible]да—де[illegible] [illegible]ительства [illegible]ал[illegible] ко[illegible]изма,—не[illegible] [illegible] пр[illegible]ежит бу[illegible]е.

[illegible]Ь ДО[illegible]НУТА

[illegible]уне в[illegible]го празд[illegible] [illegible]7-й го[illegible]ны Велик[illegible] Октябрьс[illegible]циалистической революции строители нового города сдали в эксплуатацию здание отличной столовой.

Строительная бригада, руководимая бригадиром Петром Федоровичем Серяковым и звенья сантехников потрудились здесь наславу.

Их цель—сдать объект к сроку, достигнута.

Из скважины Р-601, пробуренной бригадой бурового мастера Г. И. Норкина, накануне 47-й годовщины октября забил новый нефтяной фонтан—открыта в нашем районе третья нефтяная площадь—Покурская.

В районном парткоме и исполкоме райсовета

Занести в Книгу трудовой славы района коллектив Мегионской нефтеразведочной экспедиции—пионера освоения природных богатств Нижневартовского района, открывшего Мегионское, Ватинское, Покурское нефтяные, Ваховское газовое месторождения.

РАНЬШЕ СРОКА

[illegible]ВИГУРОВ,
секр[illegible]рь парторганизации

Высокий трудовой накал царил в [illegible] ской вах[illegible] [illegible] ственн[illegible] нефтер[illegible] [illegible]едиц[illegible] Благодар[illegible] [illegible] приятие [illegible] [illegible]льших [illegible] цехов в [illegible] госу[illegible] [illegible]ного [illegible]а. [illegible]иц[illegible] [illegible]полн[illegible] [illegible]сячное за[illegible]е.

Наивы[illegible] показателе[illegible] предпраз[illegible]ом сорев[illegible] нии доб[illegible] буровик[illegible] бригады [illegible]ра С. Л. [illegible]гина. О[illegible]робурил[illegible]460 метров глубоких ск[illegible]кин, выполнив годовой план на 132,4 процента. Средняя скорость проходки составила 1586 метров на станко-месяц при плане 1122.

Бригада Григория Ивановича Норкина пробурила 13825 метров, или выполнила годовое задан[illegible] на 131,7 процен[illegible] [illegible]а, д[illegible] [illegible]ись средней выр[illegible] [illegible] метра на станк[illegible] [illegible]ес[illegible] [illegible]и плане 1068.

О[illegible] третьем к[illegible] [illegible]але[illegible] удо[illegible]ы тр[illegible] [illegible]ре[illegible] Тюменс[illegible] гео[illegible] [illegible]ческ[illegible] управлен[illegible]

Т[illegible] высоки[illegible] [illegible]ных [illegible]от был[illegible] [illegible] бла[illegible] [illegible] слаж[illegible] [illegible] копр[illegible] [illegible]у труду рабоч[illegible] [illegible]нерно-технических работников всех цехов и отделов, особенно вышкомонтажного цеха, возглавляемого молодым инженером В.И. Бузиновым. Коллектив этого цеха не только выполнил план строительства буровых, но и повысил качество работ.

Наилучших показателей в соревновании вышкостроителей добилась бригада, возглавляемая [illegible] Амосенко. Она выполнила [illegible]ан на 112,5 процента.

[illegible]ого примеров героичес[illegible] труда можно привести и [illegible]ругим цехам—всюду на[illegible] рабочие, инженеры и тех[illegible] прилагают все силы для [illegible]чного выполнения плана. [illegible] я быть не может—наш [illegible]ктив борется [illegible]раво [illegible]аться предприят[illegible] [illegible]тического тру[illegible] [illegible]ей[illegible] нас уже [illegible] ударни[illegible] [illegible]оммуни[illegible]ческого труда.

Отмечая день 47-я годовщины Октября, коллектив уверен, что годовое задание будет выполнено досрочно.



Пролетарии всех стран, соединяйтесь!

Ленинское знамя

Орган Нижневартовского районного партийного [illegible]ПСС
и районного Совета депутатов трудящихся Тюменской области

Год издания 24-[illegible] №№ 89-90 (1636-36)

СУББОТА, 7 ноября 1964 года — Цена 2 коп.

Да здравствует 47-я годовщина ВЕЛИКОГО ОКТЯБРЯ!

ПО ЛЕНИНСКИМ ЗАВЕТАМ

47 лет назад, 25 октября (7 ноября) 1917 года в России свершилась социалистическая революция. Героический рабочий класс и беднейшее крестьянство нашей страны, руководимые Коммунистической партией во главе с В. И. Лениным, свергли господство эксплуататоров и установили Советскую власть. Мир раскололся на две противоположные системы.

Октябрьский переворот «вошел в историю,—по словам В. И. Ленина,—как смена двух эпох». Началась эра крушения капитализма и утверждения коммунизма.

В исторически короткие сроки, преодолевая все трудности и лишения, советский народ первым в мире построил в своей стр[illegible]ям.

3[illegible] годы ста[illegible]ского Росс[illegible] вышл[illegible] самые передовые рубеж[illegible] промышленного п[illegible]са, [illegible]ьтуры.

[illegible]ский [illegible]д [illegible]руков[illegible] Коммунистич[illegible] энту[illegible]ном претворением в жизнь [illegible]ПСС—програм[illegible] здани[illegible]ммунистическ[illegible] общест[illegible]актически осуществляется [illegible]ония декабрьского (196[illegible] и февра[illegible]ского (1964 г.) Пленум[illegible] КПСС.

Выполняя заветы В. И. Ленина, партия и трудящиеся нашей страны сосредоточивают главное внимание на вопросах хозяйственного строительства, добиваются подъема благосостояния народа, успешно решают задачи создания материально-технической базы коммунизма, формирования коммунистических общественных отношений и воспитания нового человека.

На предприятиях и стройках, на полях и животноводческих фермах, в научных лабораториях и учреждениях трудящиеся нашей страны соревнуются за досрочное завершение заданий шестого года семилетки, встают на трудовую вахту в честь всенародного праздника.

Под решающим воздействием Октябрьской социалистической революции коренным образом изменилась политическая карта нашей планеты. В итоге социалистических революций и в странах Европы, Азии, Латинской Америки образовалась мировая социалистическая система. Мощная волна национально-освободительного движения привела к крушению колониальной системы империализма.

Все шире растет влияние революционного ленинского у[illegible] влияние Великого Ок[illegible] могущественной [illegible]ста[illegible]нистического движения.

[illegible] начатое и[illegible]м народ[illegible]ктябре 191[illegible]да—[illegible]ительства [illegible]ализма,—не[illegible]ним[illegible] ко[illegible]изма, [illegible]ицы [illegible]полнит[illegible] [illegible]сячное за[illegible]е.

1917 1964

ЗАДАНИЕ ДОСРОЧНО ВЫПОЛНЕНО

В июне [illegible]го праздн[illegible]47-й го[illegible]ны Великой Октябрьс[illegible]циалистической революции строители нового города сдали в эксплуатацию здание отличной столовой.

Строительная бригада, руководимая бригадиром Петром Федоровичем Сериковым и звенья сантехников потрудились здесь на славу.

Их цель—сдать объект к сроку, достигнута.

Из скважины Р-601, пробуренной бригадой бурового мастера Г. И. Норкина, накануне 47-й годовщины октября забил новый нефтяной фонтан—открыта в нашем районе третья нефтяная площадь—Покурская.

В районном парткоме и исполкоме райсовета

Занести в Книгу трудовой славы района коллектив Мегионской нефтеразведочной экспедиции—пионера освоения природных богатств Нижневартовского района, открывшего Мегионское, Ватинское, Покурское нефтяные, Ваховское газовое месторождения.



РАНЬШЕ СРОКА

Высокий трудовой накал [illegible]царил в [illegible]ской ва[illegible]ственн[illegible] нефтер[illegible] Благодар[illegible]приятие [illegible]переход в [illegible]сячное за[illegible]

Наивы[illegible] показателе[illegible] предпраз[illegible]ом соревн[illegible]нии доб[illegible] буровик[illegible] бригады [illegible]ера С. Л. [illegible]гина. О[illegible]робурили [illegible]460 метров глубоких скв[illegible]ин, выполнив годовой план на 132,4 процента. Средняя скорость проходки составила 1586 метров на станко-месяц при плане 1122.

Бригада Григория Ивановича Норкина пробурила 13825 метров, или выполнила годовое задани[illegible] на 131,7 процента, д[illegible]писа[illegible]средней выра[illegible]ботки [illegible]ра на станк[illegible]и плане 1068.

О[illegible]стьем к[illegible] [illegible]удо[illegible]ы тр[illegible] [illegible]ремо[illegible]юменск[illegible]ге[illegible] [illegible]ческим правле[illegible]

Т[illegible] высоки[illegible]мпе[illegible]во[illegible]ных [illegible]т был[illegible]ст[illegible] бла[illegible]слажен[illegible]ту труду [illegible]копр[illegible]рабочи[illegible]нерно-технических работников всех цехов и отделов, особенно вышкомонтажного цеха, возглавляемого молодым инженером В.И. Бузиновым. Коллектив этого цеха не только выполнил план строительства буровых, но и повысил качество работ.

Наилучших показателей в соревновании вышкостроителей добилась бригада, возгла[illegible]вляемая [illegible] Амосенко. Она выполни[illegible]ан на 112,5 процента.

[illegible]ого примеров героическ[illegible]труда можно привести и [illegible]другим цехам—всюду на[illegible]абочие, инженеры и тех[illegible] прилагают все силы для [illegible]мого выполнения плана.

[illegible]я быть не может—наши [illegible]ктив борется [illegible]ре[illegible]ться предприя[illegible]тического труд[illegible]

[illegible]нас уже [illegible]ударни[illegible]ммуни[illegible]ческого труда.

Отмечая день 47-й годовщины Октября, коллектив уверен, что годовое задание буде[illegible] выполнено д[illegible] срочно.



У НАШЕГО НАРОДА ЦЕЛЬ ОДНА—

УМНОЖИМ БОГАТСТВА РОДИНЫ

◆

Л. АКСАРИН,
секретарь районного парткома.

◆

С каждым годом для всего человечества становится все очевиднее величайшее значение социалистической революции, совершенной пролетариатом и трудовым крестьянством под руководством Коммунистической партии. Октябрь 1917 года положил начало революционному обновлению жизни на нашей планете, поставил Россию в авангард всех революционных сил.

В каждую новую годовщину Великого Октября все ярче предстает перед всем миром могучая созидательная сила победившего социализма. Поступь нашей страны поистине огромна. За годы Советской власти промышленное производство в СССР увеличилось в 56 раз. Теперь за каждую неделю Советский Союз выпускает промышленной продукции столько, сколько царская Россия произвела за весь 1913 год.

Яркой страницей в летописи нашей страны является период претворения в жизнь исторических решений XX, XXI, XXII съездов КПСС. Именно в этот период советский народ своим героическим трудом осуществляет на деле вековую мечту человечества — строительство коммунизма, успешно создает его материально-техническую базу. На более высокую ступень поднялись советская энергетика, металлургия, машиностроение, топливная промышленность, промышленность строительных материалов и другие отрасли народного хозяйства. На основе роста тяжелой индустрии непрерывно расширяется производство товаров народного потребления — выпуск тканей, обуви, мебели, машин хозяйственно-бытового назначения и т. п., увеличилось производство продуктов питания: сахара, цельномолочной продукции, сыра, масла животного, масла растительного, производство и заготовки зерна. Только хлеборобы Российской Федерации засыпали в государственные закрома в текущем году 2353 миллиона пудов зерна, или на 135 миллионов пудов больше чем в наиболее урожайный 1962 год.

Советский гражданин первым в истории человечества поднялся в космические выси. Растет семья советских космонавтов, первый в мире экипаж многоместного космического корабля «Восход» — это новая великая победа советского народа в покорении космоса. Она еще выше поднимает славу нашей Родины, ярко демонстрирует всему миру на какие невиданные подвиги способен народ, освобожденный от классового и национального угнетения, какие гигантские силы и таланты породила в нем революционная энергия.

Советский народ стал поистине народом - героем, это народ созидатель, отдающий все свои силы строительству коммунизма. Трудом и только трудом советские люди строят свое счастье, преобразуют природу, умножают общественное богатство. Великий труд рождает и великие подвиги как на земле, так и в космосе. Все делается во имя того, чтобы жизнь советских людей становилась все лучше и краше.

Славными делами встречают праздник Великого Октября труженики нашего района. Радуют Родину новыми успехами в освоении богатств Сибири коллективы предприятий геологии и нефтедобывающей промышленности.

Буровая бригада известного в области бурового мастера Г. П. Норкина первооткрывателя Мегионского нефтяного месторождения на днях на Р-601 получила мощный фонтан нефти, знаменующий открытие новой нефтяной площади. Бригада коммуниста Г. П. Норкина и комсомольско-молодежная бригада бурового мастера С. Л. Малыгина досрочно, к 47-й годовщине Октября, завершили выполнение годового плана проходки и в эти дни работают в счет 1965 года.

Твердой поступью вступают на богатые просторы Сибири нефтяники. Коллектив нефтепромыслового управления «Мегионнефть» успешно ведет добычу промышленной нефти на нефтяных месторождениях района и уже в этом году первые десятки тысяч тонн нефти отгружены Омскому нефтеперерабатывающему заводу. Нефтепромысловики, руководимые молодым коммунистом И. И. Рынковым, значительно перекрыли годовой план добычи и отгрузки нефти. Немало вложили своих сил и опыта в это благородное дело операторы тт Шарифуллин, Суздальцев.

Ширится фронт строительно-монтажных работ на нефтяном месторождении. Строители готовят базу для того, чтобы в ближайшие годы нижневартовские нефтяники давали Родине миллионы тонн нефти. В эти дни усиливают трудовое напряжение коллективы генподрядчика СУ-11 и субподрядных организаций, чтобы своевременно до начала будущей навигации подготовить нефтеналивной парк и нефтепровод к эксплуатации.

Растут и благоустраиваются города нефтяников и нефтеразведчиков. Жители этих городов получили к празднику новые подарки. Справили новоселье 24 семьи нефтеразведчиков. Нефтяники получили новый просторный магазин на 4 рабочих места и столовую на 80 мест.

Досрочно выполнили десятимесячный план заготовки древесины лесозаготовители Октябрьского лесопункта.

Победу в социалистическом соревновании среди рыбаков одержали бригады и звенья, руководимые тт Шехиревым Г. Ф., Сигильетовым П. Н., Кыкиным Т.А., Налимовым И.Г. Они досрочно, еще по открытой воде, выполнили годовой план добычи рыбы.

Район на 3 месяца раньше выполнил годовой план продажи молока, повысив надои на корову на 220 килограммов. Высокие показатели имеют доярки тт Исупова (колхоз им. Калинина), Сухушина (колхоз «За мир»), Пылина (колхоз «Красное знамя»), Сапалова («Новая жизнь»), получившие по 1505-1737 килограммов молока от коровы.

Трудящиеся района полны решимости прославить свою замечательную Родину новыми достижениями в труде, еще выше поднять экономику и культуру района, усилить вклад района в общее дело строительства коммунизма в нашей стране.

Районный партийный комитет и исполком райсовета горячо поздравляют трудящихся района с праздником 47-й годовщины Октября, желают доброго здоровья и новых успехов в творческом труде.

Слава Великому Октябрю!

Слава советскому народу — строителю коммунизма!

Да здравствует наша ленинская Коммунистическая партия — ум, честь и совесть нашей эпохи!

Задание выполнено

Весна нынешнего года займет видное место не только в летописи нашего района и области, но и всей страны. Именно в эта весенние месяцы началась подготовка к промышленному освоению несметных богатств, открытых нефтеразведчиками на тюменской земле, взяла исток могучая нефтяная река новой крупнейшей провинции нашего государства.

В конце марта в Нижневартовском районе появились первые специалисты-нефтедобытчики Г. С. Арнапольский, М.Г. Альхамов, В.А. Каштанов, В. Б. Хабиров и другие создатели черного апреля Мегионского промысла.

22 мая мегионская нефть пошла в резервуары сконтактованные строителями и монтажниками при повседневной помощи нефтеразведчиков. А еще через тринадцать дней от причала отошел пароход «Ползунов» под началом капитана В. И. Кириллова, буксирующий баржу с мегионской нефтью.

Так началась пробная эксплуатация Мегионского месторождения, в ходе которой предстояло провести добытчикам полное исследование, получать необходимые данные для составления принципиальной схемы разработки, определения режима нефтяного месторождения и физических свойств пласта.

Дело это было для области новым, сроки подготовки сжатые, а потому и первое время перед промыслопиками встало много трудностей. Не было, например, даже приборов, требовавшихся для проведения исследовательских работ. Не были решены вопросы с занерон дебита и газового фактора. И только благодаря настойчивости всего коллектива не было сорвано выполнение задач пробной эксплуатации.

Образец добросовестного отношения к работе при исследовании проявили операторы А. Шаймухаметов и Г. Яшимбаев, которые к концу навигации закончили весь цикл исследовательских работ.

Готовясь к встрече 47-ой годовщины Великой Октябрьской социалистической революции, наш коллектив брал повышенные обязательства как на проведение исследовательских работ, так и по отгрузке нефти. Свое слово коллектив сдержал. Родина получила нефти, добытой из недр Мегионской площади на 83 процента больше плана.

Большой вклад в успешное выполнение задач пробной эксплуатации внесли, кроме названных выше А. Шаймухаметова и Г. Яшимбаева, операторы Г. Ханнпов, С. Суздальцев, Б. Шайдулин, М. Шарифуллин, В. Трои, начальник участка В.Каштанов, мастер И. Быковский и многие другие.

18 октября от причалов промысла отошел последний караван барж с мегионской нефтью. Повел их пароход «Капитан», капитаном на котором В. Лунин.

Навигация закончилась. Но это не значит, что теперь на нефтепромысле наступило затишье. Нет. Коллектив наш сразу же стал готовиться к будущему году. Вместе со строителями и монтажниками ему необходимо подготовить к началу навигации будущего года 13 новых нефтяных скважин. Эта задача хотя и не из легких, но выполнима, и промысловики сделают все от них зависящее, чтобы она были решена в срок, чтобы вовремя начать работы по постоянной схеме эксплуатации месторождения.

И. РЫНКОВОЙ,
заведующий Мегионским нефтепромыслом.

Здесь живет и трудится

Много лет живет и трудится в нашем районе Мария Федоровна Алина, работающая сейчас акушеркой в районной больнице.

Молоденькой девушкой, сразу после окончания Х-Мансийского медицинского училища, начала у нас она трудовую деятельность.

Все силы души вкладывает она в свое любимое дело.

В. ПЕТРОВ

Рыбаки — Октябрю

Рыболовецкое звено, руководимое коммунистом Иваном Григорьевичем Налимовым успешно выполнило план рыбодобычи третьего квартала. Вместо требующихся по плану 130 центнеров фактически добыто и сдано государству 216, что составляет 186 процентов квартального плана. План четвертого квартала этим звеном был выполнен на 100 процентов уже к 20 октября.

К тому же времени промысловики данного звена завершили годовой план добычи рыбы.

За высокие производственные показатели рыболовецкое звено И. Г. Налимова занесено на заводскую Доску почета.

И. СНЕГОВ.

☆ ☆ ☆

С большим напряжением идут работы и рыболовецких звеньях Б-Тарховского рыбоучастка. Встав на предоктябрьскую трудовую вахту, промысловики вели лов в любую погоду, не считаясь со временем.

Самоотверженный труд рыбаков увенчался немалыми успехами.

Рыбоучасток на 20 октября уже выполнил годовой план добычи рыбы на 108 процентов. Добыто 1721 центнер вместо 1600, требующихся по плану.

Отлично трудились на промысле рыболовецкие звенья Ф. К. Копылова, А. Г. Князева и Ким Ки Бона, выполнившие план октября соответственно на 215, 125 и 170 процентов.

А. НИКУЛИН.

☆ ☆ ☆

Рыболовецкая бригада Охтеурьевского госпромхоза, руководимая Т. А. Кыкиным успешно выполнила годовой план добычи рыбы.

Встав на предпраздничную вахту, напряженно трудились промысловики А. П. Кыкин, П. Т. Кыкина, А. Я. Хохлянкина, давшие по 100 процентов годового плана.

В. БУРУНДУКОВ.



ПОТЕСНИСЬ, ТАЙГА!
Фото С. АНТУФЬЕВА.

Да здравствует незыблемая ленинская генеральная линия партии, разработанная XX, XXI, XXII съездами КПСС!

РОДИНЫ ВЕЛИЧИЕ И СЛАВА!

ДОСКА ПОЧЕТА

Рассмотрев итоги предоктябрьского социалистического соревнования промышленных предприятий, колхозов, бригад, рабочих и колхозников, бюро парткома КПСС и исполком райсовета занесли на районную Доску почета:

Коллектив нефтепромысла № 1 НПУ «Мегионнефть» (начальник **И. И. Рыпковой**), обеспечивший выполнение плана добычи и отгрузки нефти на 183 процента.

Коллектив Октябрьского ЛЗП Сургутского леспромхоза (начальник **Р.И.Мартьянов**, секретарь партийной организации **Н.С. Иванов**), выполнивший план 10 месяцев по заготовке и вывозке древесины на 100,7 процента, в том числе деловой на 104,5 процента.

Колхоз «Красное знамя» (председатель **Н.С.Низовских**, секретарь партийной организации **Н.А.Шингельвенко**), получивший надой за 10 месяцев на одну фуражную корову по 1417 килограммов молока и увеличивший надой против прошлого года на 257,9 килограмма, и валовой надой—на 36,352 килограмма, выполнивший годовой план продажи молока на 106,5 процента.

Окончание на 4 стр.

За ними—первенство

Накануне праздника правление и партийная организация колхоза «Красное знамя» подвели итоги предоктябрьского социалистического соревнования.

Первое место среди животноводов артели заняла доярка Анисья Петровна Пылина. Она за 10 месяцев надоила от каждой из закрепленных за ней коров по 585 килограммов молока.

Второе место присуждено Л. Н. Кошкаровой, которая тоже близка к выполнению годового задания.

Хороший подарок Октябрю подготовила полевод Анна Григорьевна Огороднева. Выращивая овощи, она добилась высоких урожаев. Капусты, например, на ее участке собрано в расчете на гектар по 180 центнеров вместо 150, предусмотренных планом. От продажи овощей колхоз получил и этом году около трех тысяч рублей дохода.

Высокими производственными показателями встречают всенародный праздник звероводы(заведующая А.Е. Новосельцева). От каждой штатной самки чернобурых лисиц здесь получено в среднем по 3,3 щенка при плане 3, по 6,5 щенка получено от каждой самки-песца. Весь молодняк сохранен.

Добросовестно относится к порученному делу механизатор артели А. С. Ганнхин. Только благодаря его добросовестному труду в колхозе бесперебойно работает вся техника.

С. БЕШКИЛЬЦЕВ,
бухгалтер колхоза.

◆ ◆ ◆

ЕСТЬ 1012 КИЛОГРАММОВ

Много лет трудится доркой в колхозе «Новая жизнь» Татьяна Ивановна Сапалнова. И все это время она идет в числе передовых животноводов района. Соревнуясь за достойную встречу Октября, Татьяна Ивановна добилась высоких результатов. За пастбищный период она надоила от каждой коровы по 1012 килограммов. Это—самый высокий показатель по колхозу.

Второе место—за А. А. Кабиной, надоившей в среднем от коровы за пастбищный период 986 килограммов.

В. НИКОВ.

ЛЕС ИДЕТ

Рано в наши края нынче пришла зима. И если речники были огорчены, то лесозаготовителям такая «проделка» природы пришлась на руку: они получили возможность на полмесяца раньше обычного развернуть на полную силу заготовку древесины. И такую возможность коллектив Октябрьского лесопункта использовал сполна. Об этом красноречиво говорят результаты выполнения плана.

Соревнуясь в честь 47-й годовщины Великого Октября,коллектив досрочно выполнил задание октября. На склады поступило 4550 кубометров леса, или на 1550 кубометров больше месячного задания. Задание десяти месяцев перекрыто на 436 кубометров.



М. ТЯПКИН

Высоких производственных показателей в предоктябрьском соревновании добилась малая комплексная бригада, возглавляемая Ларионовым, раскряжовщик Распопов, тракторист Чифилев и многие другие.

Это на заготовке леса.Не с меньшим напряжением трудились в октябре и бригады, занятые на подготовке лесовозных дорог.

Среди них одно из первых мест заняла бригада Алексея Ефимовича Крамского.

Замечательно трудится на прокладке дороги к зеленым кладам тракторист Михаил Тяпкин. Не было такого дня,чтобы он не выполнил задания,чтобы простояла по его вине машина.

... Нескончаемым потоком поступает на склады древесина. Соревнование лесозаготовителей за то, чтобы к 25 декабря выполнить годовой план и до конца года дать 1500 кубометров сверхплановой древесины с каждым днем набирает силу. И уже сейчас можно с уверенностью сказать, что взятое в начале года обязательство будет выполнено.

Р. МАРТЬЯНОВ.
Фото **С. АНТУФЬЕВА.**



А. КРАМСКОЙ



ЛЕС ИДЕТ!

СУРОВОЕ ИСПЫТАНИЕ

Суровые условия вносят много осложнений в работу геофизических отрядов на территории нашего района. Прошедший полевой сезон был большим испытанием для коллектива Ларьякской сейсмопартии, впервые проводившей изыскания в условиях сплошной заболоченности и большого количества озер.

Разведка—это, пожалуй, одна из немногих оставшихся областей промышленности и хозяйства, где человеку нашего времени приходится сталкиваться со стихией..

В память рабочих первого отряда надолго останется морозная январская ночь 1964 года.

Это случилось 10 числа. Отряд выполнял свою обычную работу. День выдался морозный. И желанием каждого было—скорей бы в тепло. Но время позволяло еще сделать одно физическое наблюдение и переехать в лесок, видневшийся за болотом, где можно укрыться от пронизывающего ветра и балки, и технику.Так было и решено.

Тогда и произошла беда: трактор, уже дважды проехавший по одному месту, на третий раз провалил под собой лед и, зацепившись только передними траками, повис над подыньей: по середине болота оказалось озеро глубиной до 5 метров.

Если трактор утонет в озере, то на ликвидацию аварии потребуется не менее трех-четырех дней. В результате—простой отряда и капитальный ремонт нужного в отряде трактора. Под угрозой и выполнение месячного плана.

„Спасать трактор немедленно, не считаясь ни с морозом, ни с усталостью, ни с наступающей уже ночью",— единогласно решает отряд.

Молодой тракторист Афанасьев, два года назад демобилизованный из рядов Советской Армии, берется перегнать свою машину в объезд. Нужно торопиться, так как провалившийся трактор погружается в озеро и в любую минуту может скрыться подо льдом. Все без исключения начинают таскать бревна для устройства настила, а от леса до места аварии не менее полукилометра. Между тем, вода залила уже гусеницы. Нужно продеть трос под гусеницу, а это значит—нужно лезть в ледяную воду.

Первую попытку сделал комсомолец В. Куклин. Не удалось. Тогда пробуют Афанасьев и Рыбьяков. Все-таки зацепили. К двум часам ночи аварию ликвидировали.

Это только один из эпизодов трудовых будней сейсморазведчиков. И чтобы выйти победителем в борьбе с природой, надо иметь и мужество, и смекалку.

В наступающем сезоне нашей партии предстоит пройти сотни километров по тайге и болотам. Чтобы эта задача была выполнена, наш коллектив примет все меры. Сейчас у нас уже все готово к выходу в поле. И в этом немалая заслуга Рыбьякова, Шаткова, Гусманова, Свиридова, Мельникова и других.

А. МАЛЫК,
Р. БЕМБЕЛЬ.

СЛОВО СДЕРЖАЛИ

Коллективы системы Нижневартовского рапрыболовпотребсоюза, борясь за досрочное выполнение социалистических обязательств, встречают 47-ю годовщину Великой Октябрьской социалистической революции новыми трудовыми успехами. Десятимесячный план товарооборота райрыболовпотребсоюзом выполнен на 109,4 процента, общепита—на 111.1 процента, кооперирования—на 155 процентов, паенаконление— на 124,3 процента. Годовой план прибылей выполнен за десять месяцев на 103,7 процента. Сэкономлено издержек по торговле за этот период к обороту на 1,41 процента, по заготовкам—0,6 процента, по общепиту—0,32 процента.

Успешно справились с выполнением плановых заданий и социалистических обязательств Нижневартовский п Ларьякский рыбкоопы.

Ощутимый вклад в выполнение плана внесли работники Нижневартовского рыбкоопа тов. Белкина, выполнившая план товарооборота на 138 процентов, коллектив работников раймага, выполнивший план на 122,6 процента п другие.

Выполнили свои социалистические обязательства работники Ларьякского рыбкоопа тт Горшкова, Гришаева, Жилина.

А. СУСЛИКОВ,
секретарь
партийной организации
райрыболовпотребсоюза.

Без второгодников

Много лет заведует Охтеурьеской начальной школой №2 Клавдия Аркадьевна Баширова. Опытный педагог и воспитатель, она отдает все силы воспитанию подрастающего поколения строителей коммунистического общества.

В прошлом году Охтеурьеская школа № 2 работала без второгодников. Хорошо начали и текущий год. Но Клавдия Аркадьевна Баширова не только замечательный педагог, она и активный общественник.

Бюро парткома и исполком райсовета депутатов трудящихся наградили К. А. Баширову Почетной грамотой.

В. АБРАМОВ.

Да здравствует коммунизм, утверждающий на земле Мир, Труд,Свободу, Равенство, Братство и Счастье всех народов!

ДОСКА ПОЧЕТА

Окончание. Начало на 3 стр.

Коллектив Ларьякского отделения коопзверопромхоза (директор коопзверопромхоза **Ф. И. Усенко**, заместитель директора **В. П. Захаров**, секретарь партийной организации **О. КОЛБЫШЕВА**), досрочно выполнивший производственную программу десяти месяцев.

Бригаду Б-Тарховского гослова (бригадир **Г. Ф. Шехирев**), выполнившую годовой план к 20 октября на 108 процентов.

Звено Нижневартовского гослова (звеньевой **И. Т. Налимов**), выполнившее годовой план к 20 октября па 100 процентов.

Бригаду Ларьякского отделения коопзверопромхоза (бригадир **Л. Н. Сигильетов**), выполнившую годовой план рыбодобычи к 1 ноября на 111 процентов.

Лапчинскую бригаду Охтеурьевского госпромхоза (бригадир **Т. А. Кыкин**), досрочно выполнившую годовой план добычи рыбы.

Строительную бригаду СУ-11 (бригадир **С. Лесников**), ежедневно выполняющую нормы выработки на 130-140 процентов. Присудить бригаде переходящий красный вымпел «Лучшей строительной бригаде".

Такелажную бригаду СУ-11 (бригадир **А. Ф. Шаланонова**),ежедневно выполняющую нормы выработки на 130-140 процентов.

Буровую бригаду Мегионской нефтеразведочной экспедиции (бригадир **С. Л. Малыгин**), выполнившую годовой план проходки скважин на 132,4 процента и план скорости проходки на 141,6 процента.

Малыгина Семена Лукича—бурового мастера Мегионской нефтеразведочной экспедиции,обеспечившего выполнение годового плана проходки на 132,4 и годовой скорости проходки на 141,6 процента.

Маджавского Геннадия Владимировича—бурильщика Мегионской нефтеразведочной экспедиции, выполнившего 10-ти месячную норму выработки на 119 процентов.

Петрова Ивана Николаевича—электросварщика Мегионской нефтеразведочной экспедиции,своевременно и качественно выполняющего задания.

Хафизова Ханяя Закировича—бригадира вышкомонтажной бригады Мегионской нефтеразведочной экспедиции,обеспечившего качественное строительство,выполнившего нормы выработки на 143,7 процента.

Горбову Фаину Федоровну—бригадира бригады штукатуров СУ-11, обеспечившую выполнение производственных норм па 130-140 процентов.

Чурилова Николая Васильевича — плотника СУ-11, выполняющего нормы на 130-140 процентов.

Ситникову Любовь Ивановну—бригадира бригады штукатуров СУ-11, обеспечивающую выполнение производственных норм на 130—140 процентов.

Белова Федора Михайловича—шофера Октябрьского ЛЗП, систематически перевыполняющего плановые задания.

Умылялова Николая Васильевича—тракториста Октябрьского ЛЗП, систематически перевыполняющего плановые задания.

Манджиева Долбана Дотаевича—рыбака Б-Тарховского гослова,выполнившего план рыбодобычи III квартала на 192 процента.

Князева Арсентия Григорьевича—рыбака Б-Тарховского гослова, выполнившего план рыбодобычи III квартала на 192 процента.

Чумина Ивана Васильевича—рыбака Ларьякского отделения коопзверопромхоза, выполнившего годовой план рыбодобычи к 1 ноября на 112 процентов.

Сигильетова Прохора Никифоровича—рыбака Ларьякского отделения коопзверопромхоза,выполнившего годовой план рыбодобычи к 1 ноября на 110 процентов.

Шарифулина Марата Габидулловича—оператора нефтепромысла №1 НПУ „Мегионнефть" за образцовое содержание технологического режима работы скважины, что способствовало выполнению плана добычи нефти нефтепромыслом на 183 процента.

Свивилкаева Ивана Фомича—шофера НПУ „Мегионнефть"за безупречную и безаварийную работу,за своевременное обеспечение стройки строительными материалами.

Новосельцеву Анну Ефимовну—зверовода колхоза „Красное знамя", получившую по 3,3 щенка от штатной самки лисицы при плане 3, от самки песца по 6,5 при плане 6.

Фатееву Анну Федоровну—телятницу колхоза „Новая жизнь" за многолетнюю и добросовестную работу в колхозе.

Сапалову Татьяну Ивановну—доярку колхоза „Новая жизнь", надоившую за 10 месяцев по 1737 килограммов молока от коровы.

* * * * * *

Растет и хорошеет Мегион

Усилиями коллектива строительного управления № 11 поселок Мегион преображается в благоустроенный центр разведчиков «черного золота».

За 10 месяцев этого года строители сдали в эксплуатацию 13 восьмиквартирных домов, в которых справили новоселье 80 семей разведчиков недр и 24 семьи строителей. Кроме этого, накануне праздника нефтеразведчики получили еще 24 благоустроенных квартиры. Всего в текущем году в Мегионе силами коллектива СУ-11 введено 2840 квадратных метров жилья. План трех кварталов выполнен на 172,4 процента.

За это же время сдано в эксплуатацию здание школы на 320 мест, два овощехранилища, пять холодных складов. И сейчас в стадии завершения строительства находятся два молодежных и два арктических общежития (всего на 240 мест), столовая на 80 мест, больница на 45 коек, утепленный склад и девять жилых восьмиквартирных домов.

Коллектив строителей нашего управления прилагает все силы к тому, чтобы сдать в эксплуатацию к 1 января 1965 года все объекты, находящиеся в процессе строительства.

Особенно высокими производственными показателями встречают праздник Октября бригада плотников Владимира Семеновича Лесникова, которая на 10 дней раньше срока закончила плотницкие работы на строительстве общежития на 60 мест, бригады А.В.Столбова и А.Ф.Шалатонова, которые бесменно трудились на погрузочно-разгрузочных работах в период массового поступления строительных материалов,выполняя задания на 200 и более процентов.

К. КЛИМКО,
секретарь
парторганизации СУ-11



Плакат художника **Б. АНТОНОВА.**

Фотохроника ТАСС

Вместе с народом

Труд и культура неотделимы. Поэтому в нашей стране так много внимания уделяется развитию культуры. Как далеко шагнули мы в культурном отношении за 47 лет Советской власти, наглядно видно на примере нашего национального района.

В крае, где царил произвол купцов и шаманов, за годы народной власти волей и трудом освобожденных людей построены новые поселки. В каждом из них есть или библиотека, стационарная или передвижная киноустановка.

К услугам трудящихся более чем сорокатысячный фонд художественной, политической и общественно-научной литературы.

Геологи, строители, нефтяники, рыбаки и охотники, работники сельского хозяйства, люди всевозможных профессий в разных уголках района заполняют вечерами клубы, библиотеки, чтобы после трудового дня отдохнуть: посмотреть кинофильм, концерт самодеятельных артистов, а то и поразмыслить над судьбами героев из прочитанного нового романа.

И всюду вместе с народом призванные организовать досуг его наши незаметные труженики — культработники.

Вот одна из них—заведующая Тарховской сельской библиотекой Маргарита Тверетина. Застенчивой, малоопытной девушкой в октябре 1954 года приехала она со студенческой скамьи на работу в Больше-Тархово. Год 1964-й для Маргариты юбилейный: ровно десять лет трудится она в нашем районе,и основном, в Тархово, ставшем теперь ей родным.

Библиотекарь Тверетина одной из первых в районе добилась полного охвата книгой каждой семьи, а теперь стремится к тому, чтобы каждый грамотный стал читателем ее библиотеки. Благородная цель. И Маргарита выполнит ее.Порукой тому—знание жизни, людей, любовь к своей профессии.

П. СОЛОВЬЕВ.

* * * *

Вести из школ

Хороший подарок Родине и честь 47-й годовщины Великого Октября подготовили многие учащиеся Мегионской школы. 87 человек закончили первую четверть только на 4 и 5. А Таня Темирова из 3„а" класса,Сережа Сухинин из 4„а" и Тома Бабич из 4„б" учились в первой четверти только на пятерки.

К.СУХИНИНА.

* * *

Упорно и настойчиво овладевали знаниями учащиеся первого и второго классов Б-Тарховской восьмилетней школы. Оба эти класса закончили первую четверть текущего учебного года с полной успеваемостью.

С большим старанием, только на четверки и пятерки учились Бахаревич, Бакланова и Соснина, ученики третьего класса, Коэлова, Матускина, Черепанова, Шашкова, четвероклассники, Фатеева, из пятого, Кабина из шестого, Соснина из седьмого, Гусельникова и Кудин из восьмого классов.

В. АНКИНА.

* * *

Комсомольцы Нижневартовского рыбозавода И. Западнова и В. Зонов, В. Савин и В. Ефремов на торжественном собрании, посвященном Октябрю, за добросовестный труд получили грамоты и благодарности. Все они учатся в вечерней школе и здесь о них отзываются как о хороших учащихся. Это же самое можно сказать про Ю. Злобина, А. Хабибуллина, Ю. Губина и Б. Горина из стройучастка. Н. Зыкова из пошивочной мастерской, А. Шахова из конторы бурения.

В. ПОЛЯКОВ.



Цифры и факты

◆ ДОРЕВОЛЮЦИОННАЯ РОССИЯ производила промышленной продукции в 8 раз меньше, чем США. В 1953 году ее объем в СССР составлял одну треть, а в 1963 году он достиг уже около 65 процентов объема промышленной продукции этой наиболее развитой капиталистической страны. По выпуску многих видов продукции Советский Союз обогнал США.

◆ На ДУШУ НАСЕЛЕНИЯ производство промышленной продукции увеличилось в СССР по сравнению с 1913 годом в 37 раз, в США—только в 3,1 раза, а за последние десять лет соответственно—в 2,3 раза и на 15 процентов.

◆ ВАЛОВАЯ ПРОДУКЦИЯ ЧЕРНОЙ МЕТАЛЛУРГИИ увеличилась в 1963 году по сравнению с 1928 годом примерно в 40 раз.

◆ МОЩНОСТЬ ЭЛЕКТРОСТАНЦИЙ СССР на 1 января 1964 года достигла 93 миллионов киловатт против 1,1 миллиона киловатт в 1913 году. Выработка электроэнергии составила в 1963 году 412 миллиардов киловатт-часов, то есть увеличилась по сравнению с 1913 годом в 202 раза Энергетическая мощность промышленных предприятий страны (без электростанций общего пользования) достигла в 1962 году 122 миллионов киловатт и увеличилась по сравнению с 1928 годом в 41 раз, а по сравнению с предвоенным 1940 годом—в 6,5 раза.

◆ ВСЯ ПОСЕВНАЯ ПЛОЩАДЬ России в 1913 году составляла 118,2 миллиона гектаров. К 1964 году она увеличилась на 100 с лишним миллионов.

◆ РЕАЛЬНЫЕ ДОХОДЫ СОВЕТСКИХ РАБОЧИХ в 1963 году по сравнению с доходами пролетариата в дореволюционной России 1913 года увеличились в 5,9 раза. Денежная заработная плата выросла намного больше, чем повысились цены на некоторые товары, а доля расходов на квартирную плату и коммунальные услуги, например, составлявшая до революции более 20 процентов бюджета рабочих семей, а в ряде случаев—треть заработка, теперь уменьшилась в 5—6 раз.

◆ БОЛЕЕ МИЛЛИАРДА КНИГ издается ежегодно у нас в стране. Это пятая часть всей мировой книжной продукции.

◆ ЗАКОНЧЕННОЕ ВЫСШЕЕ И СРЕДНЕЕ специальное образование в СССР имеют около 15 с половиной миллионов человек. Численность таких специалистов, занятых в народном хозяйстве, увеличилась по сравнению с 1913 годом почти в 56 раз!

◆ КОЛИЧЕСТВО ГОРОДОВ В СТРАНЕ за годы Советской власти более чем удвоилось. В 1917 году их было 797, а сейчас—1763, не считая 3255 поселков городского типа.

Хороший подарок

Годовой план—за девять с половиной месяцев. Такими результатами встречают день Октября работники киносети Охтеурьевской, Б-Тарховской, Мегионской и Сосноборской установок Г. Градков, П.Коротаев, В. Кривков, П. Калинин, Р. Абдулин, И. Алин, Ю. Герасимов.

Успешно трудятся киномеханики Б. Волков, В. Дворников, Н. Звезда, мотористы В. Рожков, С.Казанцев и другие.

Есть все основания сказать, что киносеть района досрочно, к 5 декабря справится с планами волового сбора средств. А это значит, что в этом году кино посещает значительно больше трудящихся, чем планировалось, что киносеть улучшила свою работу.

А. ЛОПАТКИН.

Редактор М. Парфенюк.

ПИШИТЕ НАМ ПО АДРЕСУ: с.Нижневартовск, Школьная, 11 редакция газеты „Ленинское знамя". Звоните по телефону 3—68

Нижневартовская типография Управления по печати Тюменского облисполкома

Заказ № 279 Тираж 1040

Пролетарии всех стран, соединяйтесь!

Ленинское знамя

Орган Нижневартовского районного партийного комитета КПСС и районного Совета депутатов трудящихся Тюменской области

Год издания 24-й | №91 (1940)

ЧЕТВЕРГ, 12 ноября 1964 года | Цена 1 коп.

ВЕЛИКИЙ ПРАЗДНИК

6 ноября в Москве в Кремлевском Дворце Съездов состоялось торжественное заседание в честь 47-й годовщины Великой Октябрьской социалистической революции.

Огромный зал заполнили рабочие московских предприятий и строек, инженеры и техники, деятели науки и культуры, труженики села, воины Советской Армии, ветераны коммунистического движения.

В президиуме руководители Коммунистической партии и Советского правительства, главы партийно-правительственных делегаций социалистических стран, руководители братских компартий, прибывшие в Москву на праздник, старые большевики, новаторы производства, партийные, государственные и общественные деятели.

С докладом о 47-й годовщине Великого Октября выступил Первый секретарь ЦК КПСС Л. И. Брежнев.

Великая Октябрьская социалистическая революция, сказал Л. И. Брежнев, стала днем нового рождения нашей Родины. Она открыла народам пути к свободе, справедливости и счастья. В то же время Октябрь изменил исторические судьбы всего человечества. Сверкающий маяк нашей революции и сегодня вдохновляет народы на всех континентах, озаряя им путь к избавлению от империалистического гнета, к свободе и независимости, к социализму и коммунизму. Процесс великого обновления мира, начало которому положила Октябрьская революция в России, не остановить теперь никому.

Характеризуя всемирно-исторические победы Великого Октября, докладчик отметил, что замечательный итог исторического развития после октября 1917 года—образование мировой системы социалистических государств, развал колониальных империй и возникновение десятков независимых национальных государств в Азии и Африке, нарастание классовых битв в странах капитала, неуклонное ослабление позиций мирового империализма.

Самым важным результатом революции является полная и окончательная победа социализма в СССР, вступление нашей Родины в период развернутого строительства коммунизма.

Л. И. Брежнев напомнил слова В. И. Ленина, что лучший способ отпраздновать годовщину великой революции—это сосредоточить внимание на нерешенных задачах. Центральный Комитет КПСС и Советское правительство видят свой долг в том, чтобы осуществлять необходимые мероприятия по совершенствованию руководства народным хозяйством, делая это осмотрительно, без суеты и поспешности. Теперь, как никогда, видна необходимость широкого применения у нас экономических стимулов в развитии производства. Непрерывный рост потребностей страны в продовольствии и сырье настоятельно выдвигает задачу преодоления отставания сельскохозяйственного производства. Особое значение приобретает более полное использование принципа материальной заинтересованности колхозов и колхозников.

Докладчик отметил, что необходимо использовать все возможности и достижения научно-технического прогресса для развития массового производства и удешевления потребительских товаров, для улучшения бытового обслуживания населения.

Знамя Октября—это знамя борьбы за мир и социализм. Своеобразие в путях строительства социализма ни в коей мере не должно препятствовать развитию дружественных отношений между братскими социалистическими странами. Коммунистическая партия Советского Союза и Советское правительство, подчеркнул докладчик, считают своим священным долгом делать все необходимое для того, чтобы укреплять сплоченность социалистических стран на надежной основе марксизма-ленинизма и пролетарского интернационализма.

Подчеркнув, что Советский Союз проводил и проводит ленинскую политику мирного сосуществования государств с различным социальным строем Л. И. Брежнев заявил, что советские люди горячо желают, чтобы начавшееся смягчение международной напряженности продолжалось, и чтобы находили свое решение те коренные международные проблемы, от которых зависит обеспечение мира и безопасности народов.

Все наши успехи и завоевания, говорил докладчик, достигнуты под руководством ленинской партии. И поэтому советские люди испытывают чувство любви и уважения к своей партии, верят в партию, идут за партией. Чем шире и величественнее задачи, решаемые в ходе коммунистического строительства, тем больше роль и значение Коммунистической партии как руководящей и направляющей силы советского общества. Поэтому особое значение приобретает дальнейшее улучшение партийного руководства на всех участках строительства коммунизма, последовательное проведение в жизнь ленинских принципов и норм партийной и государственной жизни.

Пленум Центрального Комитета, состоявшийся в октябре, отметил докладчик, — новое свидетельство заботы Центрального Комитета об успешном осуществлении генеральной линии партии. Работа Пленума была проникнута духом ленинского коллективного руководства, верности ленинским заветам. Она проходила в обстановке полного единодушия всех его участников. Решения Пленума встретили одобрение и поддержку со стороны всей партии, всего советского народа. Центральный Комитет высоко ценит эту поддержку партии и народа. Она придает нам новые силы в борьбе за решение стоящих перед партией задач.

Вся работа нашей партии, сказал в заключение Л. И. Брежнев, каждого коммуниста должна быть и впредь проникнута духом ленинской партийности. Мы должны всегда и во всем руководствоваться великим лозунгом партии: все во имя человека, все для блага человека, отдавать все свои силы борьбе за построение коммунизма в нашей стране.

Под бурные аплодисменты докладчик провозгласил здравицы в честь новых побед коммунизма, в честь великого советского народа, славной Коммунистической партии Советского Союза, единства и сплоченности международного коммунистического движения, за мир во всем мире.

ТАСС



Тюменская область. Строители таежного нефтепровода Шаим—Тюмень продолжают штурм болот и тайги. Монтажники, ведущие стальную магистраль от Тюмени на север, сварили первые десятки километров труб.

На снимке: механизированная укладка труб.

Фото **И. САПОЖКОВА.**
Фотохроника ТАСС.

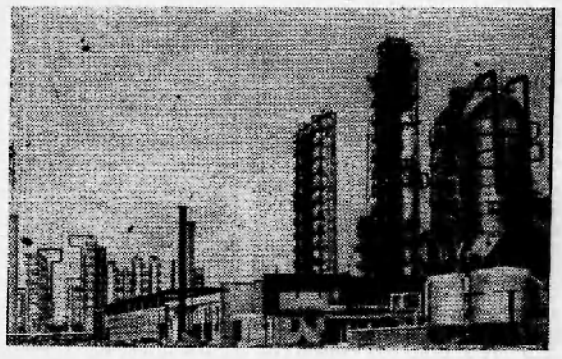

Ярославль. Быстрыми темпами идет строительство гиганта химии—Ново-Ярославского нефтеперерабатывающего завода. Вслед за крупнейшей установкой — атмосферно-вакуумной трубчаткой—вступил в строй каталитический риформинг, вырабатывающий бензин.

На снимке: общий вид завода.

Фото **И. ДЫНИНА.** Фотохроника ТАСС

Праздник Октября в райцентре

Вечером 6 ноября в районном Доме культуры состоялось торжественное собрание трудящихся райцентра, посвященное 47-й годовщине Великой Октябрьской социалистической революции.

С докладом о Великом Октябре выступил секретарь районного парткома Л. В. Аксарин.

Здесь же на вечере передовым труженикам предприятий, учреждений и организаций были вручены награды.

Рано на следующий день, 7 ноября, проснулось село, украшенное кумачевыми полотнищами флагов, лозунгов и транспарантов. В десятом часу к месту сбора со всех концов села двинулись колонны демонстрантов. Без четверти десять колонны одна за другой подходят к центру.

Льются песни. Ветер полощет флаги. По улице проходят школьники, рабочие и служащие предприятий и учреждений районного центра. Впервые принимают участие в демонстрации нефтяники, прибывшие в этом году осваивать богатства недр сибирской земли, строители нового города.

Мимо трибуны проходят мощные тягачи, украшенные кумачем, пашю. На одном из тягачей макет устремившегося в космические дали корабля, на другом—огромное полотнище с изображением голубя.

Митинг, посвященный 47-й годовщине октября, открывает председатель райисполкома П. П. Михальченко. Затем выступает секретарь районного парткома Л. В. Аксарин. Один оратор сменяет другого. Выступает секретарь парторганизации НПУ «Мегионнефть» М. Г. Альхамов, начальник Нижневартовского участка СУ-11 П. П. Печорин, секретарь райкома комсомола Ю. В. Стулин, председатель колхоза И. С. Низовских, ученица Нижневартовской школы Тоня Ветрова, заведующая нештатным отделом по работе среди женщин районного парткома А. Ф. Бахтиева.

Торжественные собрания, посвященные 47-й годовщине Великого Октября, прошли во всех коллективах предприятий, учреждений и организаций района.

Прием в Кремлевском Дворце Съездов

По случаю 47-й годовщины Великой Октябрьской социалистической революции правительство СССР устроило 7 ноября прием в Кремлевском Дворце Съездов.

На приеме руководители Коммунистической партии Советского Союза и правительства СССР, партийно-правительственные делегации социалистических стран, прибывшие на праздник, руководители ряда зарубежных коммунистических партий. В зале находились также партийные, государственные и общественные деятели нашей страны, летчики-космонавты, ученые, писатели, артисты, представители духовенства, журналисты.

Присутствовали главы дипломатических представительств, аккредитованные в СССР.

На приеме, прошедшем в обстановке дружбы, теплоты и сердечности, выступили Председатель Совета Министров СССР А. Н. Косыгин, секретарь ЦК КПСС М. А. Суслов, Председатель Президиума Верховного Совета СССР А. И. Микоян, Министр Обороны СССР, Маршал Советского Союза Р. Я. Малиновский.

Для участников приема был дан концерт силами артистов Москвы, Ленинграда, Тбилиси, и Украины.

ТАСС.

НА СТРАЖЕ ПОРЯДКА

День советской милиции, установленный в 1962 году Указом Президиума Верховного Совета СССР, отмечается у нас как большой всенародный праздник.

Советская милиция была создана по инициативе В. И. Ленина из пролетарских боевых дружин на третий день установления Советской власти как орган охраны революционного порядка. В ее организации принимали участие выдающиеся деятели партии и правительства: М. И. Калинин, Ф. Э. Дзержинский, М.В. Фрунзе и другие.

Милиции прошла славный, подлинно героический путь. На всех этапах развития советского общества она помогала нашему народу в строительстве новой жизни, с честью выполняла возложенные на нее важные и ответственные обязанности.

В настоящее время перед работниками милиции стоит исключительно важная задача, продиктованная Программой КПСС и решениями июньского (1963 г.) Пленума ЦК КПСС,—содействовать обществу в ликвидации преступности и устранения причин, ее порождающих, в преодолении пережитков прошлого в сознании людей.

Милиция зорко следит за соблюдением общественного порядка, охраняет социалистическую собственность и покой советских граждан, обеспечивает безопасность движения транспорта и пешеходов, ведет беспощадную борьбу со взяточничеством, спекуляцией, тунеядством, хулиганством и другими антиобщественными явлениями.

Сила советской милиции в ее кровной, неразрывной связи с трудящимися, самодеятельными организациями в лице добровольных народных дружин, товарищеских судов, нештатных сотрудников милиции.

Знаменателен 1964 год для трудящихся Нижневартовского района. В этом году в нашем районе началось бурное развитие нефтегазовой промышленности. Здесь вновь создана экспедиция в Ваховске, ряд строительных организаций, началось строительство нового северного города. Уже в этом году наш район поставил народному хозяйству мегионской нефти почти и два раза больше, чем предусматривалось планом.

Понятно, что там, где бурным потоком кипит трудовая жизнь народа, туда нередко старается проникнуть хапуги, воры, хулиганы и взяточники, встречающиеся еще в нашем обществе.

В борьбе с этими уродливыми явлениями большую работу ведет коллектив районного отделения милиции в тесном взаимодействии с народными дружинниками, товарищескими судами, нештатными сотрудниками милиции.

Особо проявили себя в работе А.И. Рыткин, оперуполномоченный, И.И. Брыль, инспектор пожарной безопасности, И.И. Вялков, милиционер, которым приказом начальника областного управления охраны общественного порядка от 4 ноября 1964 года объявлена благодарность и выдано денежное вознаграждение.

Приказом начальника районного отделения милиции объявлена благодарность М. С. Ершову, начальнику паспортного стола, М. И. Рочевой, секретарю, П. Е. Казанцеву, милиционеру.

Большую работу по охране общественного порядка проводят народные дружины. Во главе многих коллективов дружин встали руководители предприятий, секретари партийных организаций. Всегда обеспечен надлежащий порядок, когда выходят на дежурство начальник районного узла связи тов. Овсянкин, директор рыбозавода тов. Партымов со своими дружинниками.

С чувством большой ответственности несут обязанности дружинники тт Будилов, Зубрилин из Нижневартовска, Белоглазов, Зарубин из Мегиона, Захаров, Семенов из Ларьяка, Брундуков из Охтеурья и и многие другие.

Люди в синих шинелях несут на своих постах бессменную вахту, проявляя образцы мужества, героизма, самопожертвования.

Под знаменем Коммунистической партии советская милиция служила и служит Родине, партии, народу во имя самых светлых и благородных целей, во имя победы коммунизма.

М. КОСТКО,
начальник районного отделения милиции.

ТОРЖЕСТВЕННОЕ СОБРАНИЕ

Десятого ноября в районном Доме культуры состоялось торжественное собрание, посвященное Дню советской милиции.

Зал дома культуры заполнили работники районной милиции, члены народной дружины, а также граждане села Нижневартовска.

С докладом о 47-й годовщине советской милиции выступил начальник районного отделения милиции капитан М.С. Костко.

За отличие при исполнении служебных обязанностей многим работникам милиции были вручены Почетные грамоты.

Для участников собрания демонстрировался фильм «Живые и мертвые».



На Бердянском нефтемаслозаводе Приднепровского совнархоза пущен паросиловой цех с автоматическим управлением котлов, цех обеспечивает технологические потребности производства консистентных смазок и синтетических жирозаменителей.
На снимке: центральный пульт управления цеха.
Фото **А. КРАСОВСКОГО.**
Фотохроника ТАСС



Днем и ночью, в хорошую и ненастную погоду несут службу советские милиционеры, охраняя покой и труд граждан Советского Союза. Нередко рискуя собственной жизнью, сотрудники милиции показывают примеры отваги, находчивости и самопожертвования. Характерная черта этих людей—готовность в любой момент выполнить свой долг в борьбе с правонарушителями, со всем тем, что мешает строителям коммунизма нормально жить и работать.
На снимке: отличник милиции старшина оперативного полка И.П. Плотников наблюдает за порядком на Красной площади.
Фото **Б. ТРЕПЕТОВА.** Фотохроника ТАСС

В. Ф. Комиссаржевская

(К 100-летию со дня рождения)



Выдающаяся русская актриса Вера Федоровна Комиссаржевская всю свою жизнь посвятила любимому делу—служению театру. Она пришла в театр на рубеже двух эпох, в тот исторический период, который В. И. Ленин определил как «этап зачинания старого и рождения нового».

Уже с первых шагов на сцене актриса ищет возможности говорить со зрителями о том, что больше всего волновало их в то время. Расцвет деятельности В. Ф. Комиссаржевской совпал с эпохой первой русской революции, когда выявилось значение театра как подлинно политической трибуны.

Созданный ею в эти годы «Драматический театр», ставивший пьесы А.П. Чехова и М. Горького, был выразителем передовых идей демократически настроенной части народа.

В. Комиссаржевская была художником большой психологической глубины, тончайшего вкуса, она владела даром правдивости и искренности, неотразимо действовавшим на зрителя. По-новому изображала В. Ф. Комиссаржевская своих героинь. Их внутренний мир был чист, свеж, озарен разумом, вместе с тоской о прекрасной жизни они несли страстный протест против грязи и пошлости окружавшего мира, бунт против социальной несправедливости. Таковы были в ее исполнении Рози («Бой бабочек» Зудермана), Лариса («Бесприданница» Островского), Соня («Дядя Ваня» Чехова), Лиза («Дети солнца» Горького), Нора («Кукольный дом» Ибсена). Созданный ею образ Нины Заречной (Чайка) стал символом всего ее творчества, недаром ее называют «чайкой русского искусства».

Творческий путь актрисы был сложен и противоречив. В поисках совершенных форм искусства она ошибалась, мучительно осознавала свои ошибки и всегда неизменно возвращалась к искусству жизненной правды. Лучшие реалистические традиции творчества В. Комиссаржевской получили развитие в советском театральном искусстве.

НУЖНАЯ ПРОФЕССИЯ

О себе Николай Иванович говорит скупо:—В милицию пошел работать по направлению райкома комсомола. И не жалею. Работа нравится.

Девять лет отдал службе в милиции старший сержант, коммунист Вялков. Самоотверженным трудом, личным примером и своей непримиримостью ко всякого рода нарушителям и хулиганам он снискал добрую славу одного из лучших работников по охране общественного порядка.

Тепло отзывается о старшем сержанте Вялкове начальник районного отделения милиции капитан М. С. Костко, отмечая его принципиальность, аккуратность и вежливость при исполнении им служебных обязанностей, чем он заслужил уважение у граждан поселка.

Трудностей, как и в любой работе, очень много. Порой приходится не считаться ни со временем, ни с личным досугом. На какие только уловки идут иногда нарушители, стараясь уйти от ответственности. Используют угрозы и даже подкуп.

Подобный случай произошел 6 ноября. При задержании четырех хулиганов, старший сержант Вялков встретил сопротивление. Шофер СУ-4 Доронин, находясь в пьяном виде, сначала пытался дать «выкуп». Он вместе с ключом от зажигания подавал деньги. Получив резкий отказ, все четверо окружили Вялкова, стараясь воздействовать силой. По запугать его им не удалось. Вовремя подоспевший наряд дружины помог задержать нарушителей.

Выполняя задание, И.И. Вялков использует поддержку не только коллектива дружины, он находит ее и среди населения. В сентябре Вялков получил задание задержать особо опасного преступника. Разыскивая его, он встретил рыбаков и обратился к ним за помощью, описан им приметы и показав фотокарточку с негодяя. Рыбаки в тот же день задержали преступника и доставили в отделение милиции.

Этот факт говорит еще и о том, что советская милиция пользуется доверием и поддержкой всего нашего народа, так как она стоит на страже его интересов. Но порой бывает, что люди по недопониманию роли милиции и своего общественного долга не оказывают помощи ее работникам.

Николай Иванович служит в милиции не потому, что не способен на другое дело. Имея среднее образование и несколько специальностей, в частности: столяр-инструктор, судоплотник, моторист, он может найти себе любую работу. Но именно непримиримость к беспорядкам и правонарушениям заставила его избрать эту нужную и почетную профессию.

За безупречную службу в органах народной милиции старший сержант И. И. Вялков награжден Почетной грамотой парткома КПСС и исполкома райсовета. Имеет ряд благодарностей от своего начальника.

Четвертого ноября ему объявлена благодарность начальником областного управления охраны общественного порядка и вручена денежная премия.

В. ОВЧИННИКОВ.

За редактора Н. Ситникова

Нижневартовской районной больнице
ТРЕБУЮТСЯ
ШОФЕРЫ 1—2 КЛАССА
для работы на машине скорой помощи.
Администрация.

ПИШИТЕ НАМ ПО АДРЕСУ:
с. Нижневартовск, Школьная, 11
редакции газеты
„Ленинское знамя".
Звоните по телефону 3—68

Нижневартовская типография Управления по печати Тюменского облисполкома

Заказ № 305 Тираж 1040

Пролетарии всех стран, соединяйтесь!

Ленинское знамя

Орган Нижневартовского районного партийного комитета КПСС и районного Совета депутатов трудящихся Тюменской области

Год издания 24-й | №82 (1841)

ВОСКРЕСЕНЬЕ, 15 ноября 1964 года | Цена 1 коп.

ТОРГОВЛЯ—ВАЖНЫЙ УЧАСТОК

У Коммунистической партии нет большей заботы, чем забота о благе народа. Законы, принятые четвертой сессией Верховного Совета СССР наглядно продемонстрировали это перед всем миром. Партия с присущей ей настойчивостью добивается, чтобы жизнь советских людей становилась все лучше, чтобы их материальные и духовные потребности удовлетворялись как можно полнее. И плоды ее усилий ощущает на себе каждый советский человек.

На основе непрерывного развития промышленного и сельскохозяйственного производства год от года улучшается благосостояние трудящихся. Из года в год увеличивается продажа промышленных и продовольственных товаров населению, совершенствуется торговля, улучшается коммунально-бытовое обслуживание трудящихся. И это вполне понятно: тем, как поставлено бытовое обслуживание, во многом определяется уровень жизни людей. Любой недостаток в бытовом обслуживании чувствительно задевает широкие массы трудящихся, отрицательно сказывается на их настроении, мешает им успешно трудиться, нарушает нормальный отдых.

Уровень бытового обслуживания в большей степени определяется тем, как поставлено снабжение населения продовольственными и промышленными товарами.

Надо сказать, что торговые организации района проводят большую работу по улучшению обслуживания трудящихся. Сейчас, когда в магазины все больше поступает всевозможных товаров народного потребления, и требования, предъявляемые нашими людьми к товарам, неизменно растут, нельзя вести торговлю по-старому. У нас же в магазинах района плохо еще приживаются прогрессивные, получившие всеобщее признание, формы торговли: продажа по образцам с открытой выкладкой товаров, расфасованных товаров, прием заказов, торговля в кредит, на прокат, базары и ярмарки. Их надо развивать. Нужно выше поднять культуру обслуживания, лучше поставить рекламу, внимательнее относиться к покупателю.

В настоящее время имеются все необходимые условия для того, чтобы государственная и кооперативная торговля полнее удовлетворяли возросший спрос населения на товары народного потребления.

Всегда внимательна и вежлива с покупателями заведующая раймага тов. Плаксина. Она никогда не оставит вопрос покупателя без ответа, всегда постарается по возможности удовлетворить его запросы. Чутко относится к запросам покупателей и второй продавец этого отдела Елизавета Павловна Воронцова чего нельзя сказать о продавцах отдела готового платья тт Хохловой и Иванниковой. Особенно груба с покупателями Галина Иванникова. На вопрос покупателя она может ответить: «Не слепой, читай сам, там написано».

Труд продавца нелегок и люди ценят его. Но работа продавца оценивается не только по выполнению им плана, как это случается порой, а еще и по тому как он выполняет свои обязанности работника советской торговли. Приятно зайти в продовольственный магазин № 3 (заведующая тов. Суворова). Здесь всегда чисто, хорошо оформлены витрины, продавец аккуратен и вежлив, ассортимент товаров здесь шире, чем в остальных магазинах райцентра. В антисанитарном состоянии находится магазин рыбозавода.

Совершенно недопустимыми являются факты, когда из-за нерадивости и безответственности работников торговли допускаются ничем не оправданные перебои в снабжении населения товарами, которые имеются на базах в достаточном количестве. Так, например, магазин № 1 в течение нескольких дней не имел в продаже спичек, а в магазине № 3 продолжительное время не было в продаже сахара. Очень часто нарушаются магазинами часы работы, а поэтому создаются очереди. Плохо обеспечиваются продовольственные магазины оберточной бумагой. В торговых отделениях поселков жители часто испытывают перебои в продаже промышленных и продовольственных товаров.

Работники торговли должны владеть такими необходимыми качествами, как вежливость, внимательность и предупредительность к покупателю, чуткость и отзывчивость к запросам людей, бережное отношение к государственной и общественной собственности. Эти задачи будут решаться тем успешнее, чем шире развернут партийные и профсоюзные организации среди работников прилавка движение за коммунистический труд.

Торговля—важный участок. Повышение культуры и улучшение торговли — дело всей общественности. Особенно большая ответственность за это ложится на партийные и советские организации. Их задача—приложить все усилия для улучшения торговли, к более полному удовлетворению потребностей трудящихся.

Его вклад

Неизмерима наша тайга, неисчерпаемы ее богатства. В глухих урманах водятся и белка, и соболь, и куница, в таежных реках прижилась ондатра.

Давно ушел на заслуженный отдых Александр Васильевич Нестеров. Потрудился за свою жизнь человек, немало троп проделано им по тайге, можно бы теперь и отдохнуть. Но не сидится этому неугомонному человеку дома, манит его тайга.

Вот и сейчас, к 1 ноября, Александр Васильевич сдал пушнины на 180 рублей. Это его вклад в общий план—вклад пенсионера.

С. БЕШКИЛЬЦЕВ.

УКАЗ

Президиума Верховного Совета СССР

О СОЗЫВЕ ВЕРХОВНОГО СОВЕТА СССР

Президиум Верховного Совета СССР **постановляет:**

Созвать пятую сессию Верховного Совета СССР шестого созыва 9 декабря 1964 года в гор. Москве.

Председатель Президиума Верховного Совета СССР А. МИКОЯН.

Секретарь Президиума Верховного Совета СССР М. ГЕОРГАДЗЕ.

Москва, Кремль.
9 ноября 1964 г.

План выполнили

Успешно ведет добычу рыбы рыболовецкое звено рыбартели «Красное знамя», которым руководит Илларион Тимофеевич Ларионов.

Напряженно трудится промысловики этого звена. Ведя лов на Сык-Сайие, они выполнили план четвертого квартала к первому ноября на 103 процента.

А. СОЗОНОВ.

В ОКРУЖКОМЕ КПСС И ОКРИСПОЛКОМЕ

Об итогах социалистического соревнования города и районов округа за лучшую подготовку школ, национальных и массовых интернатов, детских садов и других детских учреждений к новому 1964—1965 учебному году

Бюро окружкома КПСС и исполком окружного Совета депутатов трудящихся, подведя итоги социалистического соревнования города и районов округа за лучшую подготовку школ, национальных и массовых интернатов, детских садов и других детских учреждений к новому 1964-65 учебному году, постановляют:

Признать победителем в социалистическом соревновании за лучшую подготовку учреждений народного образования к новому 1964-65 учебному году:

а) НИЖНЕВАРТОВСКИЙ район (секретарь парткома т. **Аксарин Л. В.**, председатель исполкома районного Совета т. **Михальченко И. И.**), занявший первое место.

В Нижневартовском районе проведена большая работа парткомом КПСС и исполкомом районного Совета по организации трудящихся для участия в социалистическом соревновании за лучшую подготовку школ, национальных и массовых интернатов, детских садов и других детских учреждений.

За счет инициативного строительства сданы в эксплуатацию Мегионская школа на 320 мест, Былинская начальная на 40 мест, вводятся досрочно в эксплуатацию к 6 ноября с. г. Нижневартовская на 320 мест и Соснинская начальная на 20 мест.

При всех восьмилетних и средних школах имеются оборудованные мастерские и опытные участки.

Все дети школьного возраста охвачены обучением. Вечерним обучением охвачено 330 человек работающей молодежи.

Школы укомплектованы полностью учительскими кадрами, учителя обеспечены квартирами и топливом.

Хозяйственным способом построено три жилых дома для учителей.

Вручить Нижневартовскому району переходящее Красное знамя окружкома КПСС и исполкома окружного Совета депутатов трудящихся. Выдать денежную премию в размере одной тысячи рублей для премирования отличившихся в социалистическом соревновании;

б) признать занявшим второе место в социалистическом соревновании ХАНТЫ-МАНСИЙСКИЙ район (секретарь горкома КПСС т. **Устьянцев А. Н.** председатель райисполкома т. **Куйвашева И. А.**). Выдать Ханты-Мансийскому райисполкому денежную премию в сумме 500 рублей для премирования отличившихся в социалистическом соревновании.

Указать Сургутскому парткому КПСС (секретарь т. Бахилов В. В.) и райисполкому (председатель т. Григорьева А. Г.) на неудовлетворительное руководство социалистическим соревнованием за лучшую подготовку учреждений народного образования к новому 1964-1965 учебному году, в результате чего ряд школ и национальных интернатов в районе к 1 сентября с. г. не были подготовлены. Закон о всеобщем обязательном восьмилетнем обучении не выполнен.

ЛЕС НОВОСТРОЙКАМ



Здесь еще недавно была глухомань, непроходимая лесная чащоба. Сейчас таежный край живет кипучей трудовой жизнью.

Мощные ЗИЛы Октябрьского ЛЭП бесперебойно доставляют лес на нижние склады для отправки его стройкам коммунизма.

Фото **С. АНТУФЬЕВА.**



Славная семья советских летчиков-космонавтов, пополнившаяся экипажем космического корабля „Восход" — Владимиром Комаровым, Константином Феоктистовым и Борисом Егоровым. Собравшись все вместе, они сфотографировались на память.

На снимке (слева направо, в первом ряду): Борис Егоров, Константин Феоктистов, Валентина Николаева-Терешкова, Владимир Комаров; (во втором ряду) — Валерий Быковский, Герман Титов, Юрий Гагарин, Андриан Николаев и Павел Попович.

Фото В. ЧЕРЕДНИЦЕВА. Фотохроника ТАСС

Права ли Галина?

В нашей газете за 3 ноября 1964 года были напечатаны письмо и стихотворение Галины В. под заголовком «Права ли Галина?». Сейчас в редакцию от комсомольцев района поступают письма, в которых они высказывают свое мнение о том, права ли Галина. В сегодняшнем номере мы публикуем одно из этих писем.

Что тебе ответить, Галя? Я немножко знаю о делах вашей комсомольской организации. Что можно говорить о делах такой комсомольской организации, которая почти год не отчитывалась в сдаче комсомольских взносов.

Я не представляю, как можно считать себя комсомольцем, не платя взносы. Мне трудно рассуждать, потому что я не была в вашем поселке, но уверена, что комсомольцем можно быть в любом месте. Мне еще трудно рассуждать потому, что у меня такой характер: не унывать, хотя бывает очень туго, иногда до слез.

Уверена, что наши строители живут не в лучших условиях. Сначала землянки, палатки, до школы пять километров. Но каждый вечер они спешат на занятия, а в свободные от учебы дни — в клуб (одно название клуб — старый деревянный барак), но здесь всегда весело, звучит музыка, раздаются песни.

Правда, сейчас стало лучше, построили первые общежития, но многие еще живут в вагончиках, балках. Зайдите вечером в общежитие к ребятам... Играет радиола. Карим сидит и улыбается, а в комнате слышно: «Откровенные ребята.»... Неунывающий народ.

Твое письмо противоречиво. Прозой ты пишешь, что у нас все плохо, нет крыши над головой.

А в стихах:

Дорого и мило сердцу это:
Наскоро сколоченный барак,
Дым костра, брезент палатки
И народ, всегда такой веселый.

Как же народ-весельчак и так живет? Почему это работа на производстве и комсомольские дела несовместимы? В первую очередь, конечно, комсомол решает производственные задачи, ну а потом отдых, досуг. Немного надо, чтобы провести диспут, лыжную вылазку, даже простой поход, если нет лыж. Мне кажется, надо только очень захотеть.

К. ЯКОВЛЕВА.

ТЕПЛЫЕ ПРОВОДЫ

Этот день Надежде Васильевне Гусельниковой запомнится надолго.

Пятого ноября на торжественном собрании, посвященном 47-й годовщине Великой Октябрьской социалистической революции, коллектив работников Нижневартовского районного узла связи проводил ее на заслуженный отдых.

Отмечая заботу нашего государства о простом советском человеке, начальник районного узла связи В. Н. Овсянкин в своем напутственном слове от имени всего коллектива тепло поздравил Надежду Васильевну и вручил ей ценные подарки.

Радостно жить и трудиться в стране, где труд является почетной обязанностью каждого гражданина, где существует один из человечнейших законов: все во имя человека, все для блага человека.

— Нет слов, — говорит Надежда Васильевна, — чтобы выразить чувство благодарности коллективу за теплые проводы, за то внимание, каким окружен человек в нашей стране. Наши люди могут спокойно трудиться, они твердо знают, что старость их обеспечена.

В. АЛЕКСЕЕВ.

✱ БИОГРАФИИ ВЕЩЕЙ

ИСТОРИЯ НОСОВОГО ПЛАТКА

Этот нехитрый предмет туалета так прочно вошел в наш быт, что современного человека трудно, собственно, и представить без него. А между тем широко пользоваться им стали лишь в прошлом столетии, а до этого... Впрочем, не будем спешить: ведь у носового платка более чем двух тысячелетняя история.

Первые сведения о появлении носового платка относятся к III веку до нашей эры. Первыми, кому довелось пользоваться им, были греческие аристократы и римские патриции. Внедрению его в обиход способствовало два обстоятельства: жаркий климат Средиземноморья и этикет. Так и появился «сударий», то есть платок для пота. Отирая пот с лица, владелец «судария» старался незаметно осушить себе и нос, ведь сморкаться в обществе в те времена считалось грубейшим нарушением правил приличия. С расцветом Римской империи платок получает все большее распространение. Однако на смену неблагозвучному «сударию» приходит «орарий» — платок для рта. «Орарием» приветствовали знакомых, в более поздние времена императоры давали им знак в цирке — помиловать или осудить на смерть гладиатора, проигравшего схватку.

Во время великого переселения народов, нашествия готских племен и краха Римской империи платок прекратил свое существование и вышел из обихода на многие времена.

Возродиться ему суждено было лишь в средние века в Италии, то есть, по сути дела, на развалинах Древнего Рима.

Платок, появившийся после Великого переселения народов, носил название «фаццолетто» — платок для лица. Из Италии платок начинает проникать в другие страны. Известно, например, что первой страной, где платок пользовался большим успехом, была Франция.

Из Италии и Франции платок распространился по остальным странам Европы. Однако, как в Италии и Франции, он везде долгое время оставался предметом роскоши, доступным лишь привилегированным сословиям. Так, например, Аугсбургские власти в 1530 году постановили, что каждому сословию разрешается носить одежды лишь из строго определенных тканей и мехов, причем нижним сословиям носовые платки иметь запрещалось.

«Победное шествие» платка началось лишь в XIX веке.

К услугам трудящихся

Государственный трехпроцентный внутренний выигрышный заем является выгодной формой накопления и хранения денежных сбережений населения.

30 сентября 1964 года проводился 101-й основной и 17 дополнительный тиражи выигрышей.

Займодержатель Н.—рабочий Ларьякской сейсмопартии на двадцатирублевую облигацию трехпроцентного займа в 17 дополнительном тираже выиграл 500 рублей.

Этот день для гражданина Н. явился радостным. Он теперь убежден, что трехпроцентный заем является выгодной формой хранения денег.

В целях улучшения обслуживания населения Нижневартовская центральная сберегательная касса № 5939 с 4 ноября 1964 года начинает работу с 10 часов утра до 5 часов 30 минут вечера, обеденный перерыв с 2-х до 3-х часов дня. В предвыходные и предпраздничные дни сберкасса работает с 10 часов утра до 3-х часов 30 минут, без перерыва. Выходной день — воскресенье. Сберегательная касса — к услугам трудящихся.

Е. ВЕДРОВА,
старший кассир сберкассы.

ПЕНСИИ КОЛХОЗНИКАМ

С 1 ЯНВАРЯ 1965 ГОДА вступает в силу закон «О пенсиях и пособиях членам колхозов». В редакцию приходят письма, авторы которых просят рассказать о порядке пенсионного обеспечения колхозников. Удовлетворяя просьбу наших читателей, мы отвечаем на эти вопросы.

Пенсии назначаются и выплачиваются членам колхозов (в том числе рыболовецких), а также членам семей умерших колхозников, по старости, по инвалидности, по случаю потери кормильца.

Колхозники и их семьи, имеющие право на пенсию, могут обращаться за ее назначением в любое время. Пенсия выплачивается из средств централизованного союзного фонда социального обеспечения колхозников. Они не облагаются налогами.

Пенсии по старости

ПРАВО на эту пенсию имеют члены колхоза: мужчины, достигшие 65 лет и имеющие стаж работы не менее 25 лет; женщины — по достижении 60 лет и при стаже работы не менее 20 лет. Для женщин-колхозниц, родивших пять или более детей воспитавших их до восьмилетнего возраста, эта пенсия назначается раньше — по достижении 55 лет и при стаже работы не менее 15 лет.

Размер пенсии по старости: 50 процентов заработка до 50 рублей в месяц и (сверх того) 25 процентов с остального заработка, но не менее 12 рублей в месяц. Пенсия назначается колхозникам независимо от времени прекращения их работы в артели.

Пенсии по инвалидности

НАЗНАЧАЮТСЯ в случае наступления инвалидности I или II группы. Причины, группы, а также время наступления инвалидности определяются ВТЭК. Пенсии назначаются независимо от того, когда наступила инвалидность: в период работы в колхозе, до вступления в артель или после прекращения работы в колхозе. Если увечье не связано с работой, то пенсия назначается так же, как при потере трудоспособности, вследствие общего заболевания (смотрите статью 10 Закона «О пенсиях и пособиях членам колхозов»). При трудовом увечье (несчастные случаи, вызвавшие инвалидность во время работы в общественном хозяйстве колхоза, в пути на работу или с работы, при выполнении государственных или общественных обязанностей или долга гражданина СССР по спасению жизни человека, охране социалистической собственности правопорядка или профессиональном заболевании) пенсии назначаются независимо от стажа работы.

Пенсии по инвалидности вследствие общего заболевания устанавливаются в следующих размерах: инвалидам I группы — 50 и II группы — 40 процентов заработка до 50 рублей в месяц и, сверх того, 25 процентов с остального заработка, но не менее 12 рублей — инвалидам II группы и 15 рублей — I группы и не более 51 рубля инвалидам II группы и 76 рублей 50 копеек — I группы в месяц. А размер пенсии по инвалидности (вследствие трудового увечья или профессионального заболевания) назначается на 20 процентов выше (минимальный размер не менее 18 рублей инвалидам I группы и 14 рублей 40 копеек — II группы и соответственно не более 102 и 76 рублей 50 копеек в месяц). Мужчинам старше 65 лет и женщинам старше 60 лет пенсия по инвалидности назначается пожизненно, а остальным — на время установления группы инвалидности (сроки переосвидетельствования определяются ВТЭК).

Пенсии по случаю потери кормильца

ПРАВО на эту пенсию имеют нетрудоспособные члены семьи умершего колхозника, состоявшие на его иждивении (перечень таких лиц приведен в статье 12 Закона). Члены семьи умершего колхозника считаются состоявшими на его иждивении, если они находились на его полном содержании или получали от него помощь, которая была для них постоянным и основным источником средств к существованию. Трудоспособные супруги (жена, муж), родители, дед и бабушка не считаются состоящими на иждивении умершего.

Дети, состоящие на иждивении обоих родителей, имеют право на пенсию по случаю смерти отца или матери и в том случае, если другой родитель работает. Учащимся детям, братьям, сестрам и внукам (до 18 лет) пенсия выплачивается также и при получении ими стипендии.

(Продолжение в следующем номере)

За редактора Н. Ситникова

ПИШИТЕ НАМ ПО АДРЕСУ: с. Нижневартовск, Школьная, 11 редакции газеты „Ленинское знамя". Звоните по телефону 3—68

Нижневартовская типография Управления по печати Тюменского облисполкома

Заказ № 308 Тираж 1040

Пролетарии всех стран, соединяйтесь!

Ленинское знамя

Орган Нижневартовского районного партийного комитета КПСС и районного Совета депутатов трудящихся Тюменской области

Год издания 24-й | №93 (1842)

ЧЕТВЕРГ, 19 ноября 1964 года | Цена 1 коп.

ИНФОРМАЦИОННОЕ СООБЩЕНИЕ

О ПЛЕНУМЕ ЦЕНТРАЛЬНОГО КОМИТЕТА КОММУНИСТИЧЕСКОЙ ПАРТИИ СОВЕТСКОГО СОЮЗА

16 ноября 1964 года состоялся Пленум Центрального Комитета КПСС.

Пленум ЦК КПСС заслушал и обсудил доклад тов. Подгорного Н. В. «Об объединении промышленных и сельских областных, краевых партийных организаций и советских органов».

По докладу тов. Подгорного Н. В. выступили в прениях тт Шелест П. Е., Гришин В. В., Заробян Я. Н., Мазуров К. Т., Рашидов Ш. Р., Ахундов В. Ю.

Пленум принял соответствующее постановление, которое публикуется ниже.

Пленум ЦК КПСС избрал членами Президиума ЦК КПСС тт Шелеста П. Е. и Шелепина А. Н. и кандидатом в члены Президиума ЦК КПСС тов.Демичева П.Н.

В связи с тяжелой болезнью,требующей длительного лечения,Пленум ЦК КПСС освободил тов. Козлова Ф. Р. от обязанностей секретаря ЦК КПСС и члена Президиума ЦК КПСС с предоставлением тов. Козлову отпуска для излечения.

Пленум ЦК КПСС освободил тов. Полякова В. И. от обязанностей секретаря ЦК КПСС.

Пленум ЦК КПСС принял постановление вывести из состава членов ЦК КПСС тов. Аджубея А. И. за допущенные ошибки в работе.

Плезум ЦК КПСС принял решение перевести из кандидатов в члены ЦК КПСС в члены ЦК КПСС тт Епишева А. А., Жигалина В. Ф., Конотопа В. И., Лутака И. К., Машерова П. М., Попова Г. И., Семичастного В. Е., Сизова Г. Ф.

Постановление Пленума ЦК КПСС

ОБ ОБЪЕДИНЕНИИ ПРОМЫШЛЕННЫХ И СЕЛЬСКИХ ОБЛАСТНЫХ, КРАЕВЫХ ПАРТИЙНЫХ ОРГАНИЗАЦИЙ

1. В целях усиления руководящей роли партии и ее местных органов в коммунистическом строительстве, более успешного решения задач хозяйственного и культурного развития каждой области, края и республики считать необходимым вернуться к принципу построения партийных организаций и их руководящих органов по территориально-производственному признаку, который вошел важнейшей составной частью в Устав КПСС, принятый XXII съездом партии.

2. Восстановить в областях и краях, где партийные организации были разделены на промышленные и сельские, единые областные, краевые партийные организации,объединяющие всех коммунистов области, края, работающих как в промышленности, так и в сельскохозяйственном производстве.

В краевой, областной партийной организации иметь единый краевой, областной комитет партии.

3. Признать необходимым реорганизовать партийные комитеты производственных колхозно-совхозных управлений в районные комитеты партии, сосредоточив в них руководство всеми партийными организациями,в том числе промышленных предприятий и строек, находящимися на территории данного района.

Упразднить промышленно--производственные (зональные) партийные комитеты, ранее созданные на территории сельских районов и в областных, республиканских центрах.

4. Провести в декабре 1964 года во всех краях и областях, где восстанавливаются единые крайкомы и обкомы партии, партийные конференции по избранию соответствующих партийных органов.

5. Одобрить разработанные Президиумом ЦК КПСС предложения о порядке объединения краевых, областных промышленных и сельских партийных организаций. Поручить Президиуму ЦК рассмотреть и решить все организационные вопросы,связанные с созданием в краях и областях единых партийных организаций и их руководящих органов, а также с восстановлением единых советских органов.

В ПРЕЗИДИУМЕ ВЕРХОВНОГО СОВЕТА СССР

Президиум Верховного Совета РСФСР 13 ноября 1964 года принял Указ о мерах содержания скота в личной собственности граждан, не являющихся членами колхозов.

Ранее принятые Указы о запрещении содержания скота в личной собственности граждан, проживающих в городах и рабочих поселках, об ограничении норм содержания скота в личной собственности граждан, не являющихся членами колхозов, и о денежном налоге с граждан-владельцев скота, признаны утратившими силу.

В бюро ЦК КПСС по РСФСР и Совете Министров РСФСР

Бюро ЦК КПСС по РСФСР и Совет Министров РСФСР рассмотрели вопрос об устранении необоснованных ограничений в личном подсобном хозяйстве колхозников, рабочих и других граждан республики.

В принятом по этому вопросу постановлении колхозам рекомендуется пересмотреть дополнения и изменения Устава сельскохозяйственной артели в отношении норм содержания скота и размеров приусадебных земельных участков в личном пользовании колхозников, где за последние годы они были необоснованно ограничены, и установить их исходя из норм содержания скота и размеров приусадебных земельных участков, действовавших до введения ограничений, прекратить в дальнейшем безосновательное уменьшение размеров приусадебных участков.

Рабочим, служащим, специалистам и другим гражданам—не членам колхозов, проживающим в сельской местности, предусматривается устанавливать приусадебное землепользование в ранее действовавших размерах.

За одинокими, престарелыми и нетрудоспособными колхозниками колхозов, преобразованных в совхозы и другие государственные сельскохозяйственные предприятия, сохраняется приусадебный земельный участок, которым они пользовались в колхозе.

Партийным, советским и сельскохозяйственным органам, руководителям совхозов, колхозов,предприятий, организаций и учреждений предложено оказывать добросовестно работающим колхозникам, рабочим и служащим помощь в обработке приусадебных участков и огородов, в обзаведении скотом, предоставлении пастбищ, заготовке кормов.

В постановлении бюро ЦК КПСС по РСФСР и Совета Министров РСФСР обращается внимание местных партийных, советских и сельскохозяйственных органов на то, чтобы при решении этих вопросов не ослаблять борьбы с тунеядством.

О созыве Верховного Совета РСФСР

Президиум Верховного Совета РСФСР постановил созвать четвертую сессию Верховного Совета Российской Советской Федеративной Социалистической Республики шестого созыва 17 декабря 1964 года в гор. Москве.

ТАСС

ЗИМОВКЕ СКОТА—ВЫСОКУЮ ОРГАНИЗАЦИЮ

Выполнили исторические решения XXII съезда партии все колхозы нашего района досрочно выполнили план продажи молока государству. Сельхозартели «За мир» и имени Калинина перевыполнили план сдачи мяса. Выполнен также план развития животноводства по крупному рогатому скоту.

Зимовка скота—самая ответственная пора в животноводство. Сейчас особенно важно правильно расходовать корма, заботливо ухаживать за животными.

Строгий порядок на фермах, правильно составленные рационы позволяют передовым хозяйствам и в зимний период добиваться высокой продуктивности животных.

Некоторые колхозы района с большим опозданием перевели скот на стойловое содержание. Он тощал,снижалась его продуктивность.

Зима застала многих руководителей врасплох: помещения для скота не отремонтированы, не подготовлено водоснабжение,не подвезены корма.

Такое положение, например,в колхозе «За мир»(председатель И, С. Ершов, секретарь партийной организации Ф. А. Сухушин), в колхозе «Новая жизнь» (председатель В. И. Ников,секретарь партийной организации Б. С. Иванов). Животноводческие помещения в этих колхозах не отремонтированы полностью.

В Лекрысовской бригаде колхоза имени Калинина (бригадир Ф. Г. Жолтиков) распорядок кормления животных не выполняется. Утром коровам корма не задаются, а после дойки их сразу гонят на водопой к проруби.

В Мегионской бригаде (центральная усадьба) колхоза имени Калинина в очень плохих условиях содержатся новорожденные телята.

Только при условии экономного расходовании грубых кормов, при правильном скармливании их (измельчение и сдабривание) будет обеспечена сытая зимовка скоту. Однако во всех колхозах района ДКУ не работают, сено дается скоту без взвешивании, суточные нормы не соблюдаются, водопой на фермах не организован.

Все это привело к резкому снижению продуктивности коров. Сейчас в колхозе имени Калинина надаивают по 1,5 килограмма молока в сутки в среднем от одной коровы.

Руководителям хозяйств, партийным организациям следует самым серьезным образом поправить ошибки, допущенные в начале стойлового содержания скота. Нужно в кратчайший срок закончить ремонт всех животноводческих помещений, подвезти на фермы необходимое количество кормов, тщательно продумать вопрос водоснабжения.

Успех зимовки зависит от строгого соблюдения рационов кормления, распорядка дня на фермах. Очень важно систиматически давать скоту витаминную и минеральную подкормку.

Зима—строгий контролер. Она не простит беспечности.

М.МОСПЕЛОВ.

СООБЩЕНИЕ

об изменениях в административно-территориальном делении

Исполком Тюменского областного (промышленного) Совета депутатов трудящихся решением от 29 сентября 1964 года отнес к категории рабочих поселков:

а) селение Мегион Нижневартовского района Ханты-Мансийского национального округа;

б) селение Нижневартовское Нижневартовского района Ханты-Мансийского национального округа, присвоив ему наименование—рабочий поселок Нижневартовский.

Исполком Тюменского областного (промышленного) Совета депутатов трудящихся решением от 29 сентября 1964 года переименовал рабочий поселок Усть-Аха Ковдинского района Ханты-Мансийского национального округа в рабочий поселок Междуреченский.

День ракетных войск и артиллерии

Президиум Верховного Совета СССР постановил установить ежегодное празднование 19 ноября «Дня ракетных войск и артиллерии».

В этот день в столице нашей Родины гор. Москве, столицах союзных республик и в городах Ленинграде, Волгограде, Севастополе и Одессе будет производиться салют двадцатью артиллерийскими залпами. ТАСС

◆ ◆ ◆



Плакат художника **Б. АНТОНОВА.**
Фотохроника ТАСС

Неувядаемой славой покрыли себя советские артиллеристы, защищая свободу и независимость нашей Родины.

В день артиллерии страна чествует и воинов за их боевые заслуги в борьбе с гитлеровскими захватчиками, и работников промышленности, деятелей науки и техники, благодаря самоотверженному труду которых Советская Армия во время войны получала в достаточном количестве оружие и боеприпасы, а сейчас имеет на вооружении самую мощную ракетную технику и первоклассные артиллерийские системы.

Страна чествует также новое поколение воинов—тех, кто сегодня приумножает славные боевые традиции своих отцов, бдительно стоит на страже всемирно-исторических завоеваний социализма.

Наряду с созданием ракетных войск и послевоенные годы дальнейшее развитие получила стрельбовая артиллерия. В колоссальном росте огневой мощи вооруженных сил нашей страны особенно ярко проявились революционные преобразования в военном деле, проведенные партией в последнее десятилетие.

Могучее оружие, которое народ доверил советским воинам, обеспечивает мирный труд и охрану государственных границ не только Советского Союза, но и стран, строящих социализм, обеспечивает мир во всем мире.

Ракетчики и артиллеристы настойчиво овладевают новой техникой и искусством ведения современного боя, чтобы в любой момент выполнить свой патриотический долг.

ЦИФРЫ И ФАКТЫ

✱ В предвоенные годы советские артиллеристы получили лучшие по своим боевым характеристикам артиллерийские орудия, созданные нашими учеными и конструкторами В.Г. Грабиным, И.И.Ивановым, Ф.Ф.Петровым, П.И.Шавыриным и другими.

✱ Накануне войны с Германией группой выдающихся советских ученых и конструкторов, последователей К.Э.Циолковского, было создано грозное оружие — реактивные минометные установки, знаменитые «Катюши».

✱ Фронт получил в годы войны более 775 миллионов снарядов и мин, несколько сотен тысяч орудий и минометов.

В. К. Блюхер



Имя Василия Константиновича Блюхера — легендарного героя гражданской войны, выдающегося организатора и полководца Красной Армии — золотыми буквами вписано в летопись боевых побед нашего народа.

Священному делу вооруженной защиты Советской Родины В.К.Блюхер отдал более двадцати лет своей кипучей жизни, полной революционной страсти. В огне гражданской войны рождались его слава, расцветал талант военачальника. Партия посылала его на самые напряженные участки. Части и соединения под командованием Блюхера вели боевые действия в районах Южного и Среднего Урала, Западной и Восточной Сибири, в Северной Таврии, в Крыму, на Дальнем Востоке.

В годы мирного социалистического строительства В.К. Блюхер внес огромный вклад в создание Советских Вооруженных Сил. С его именем неразрывно связаны реорганизация народно-революционной армии на строго регулярных началах и решающие победы РККА над белогвардейцами на Дальнем Востоке.

В.К.Блюхер сочетал в себе высокие качества пролетарского военачальника и талантливого организатора и руководителя революционных масс. В рядах Красной Армии он был подлинным носителем духа большевистской партии, ее дисциплины и твердости.

За выдающиеся заслуги перед советским народом В.К. Блюхер был награжден многими орденами, ему было присвоено высшее воинское звание — Маршал Советского Союза.

В период культа личности В.К.Блюхер стал жертвой необоснованных репрессий. Разоблачив и ликвидировав тяжелые последствия культа личности, партия вернула доброе имя одному из своих верных сынов—солдату и полководцу пролетарской революции В.К. Блюхеру, жизненный путь которого служит вдохновляющим примером беззаветного служения Советской Родине.

● ● ● ●

С. В. КОСИОР



С. В. Косиор (1889—1939), выдающийся деятель Коммунистической партии и Советского государства. Снимок из фондов Центрального государственного архива кинофотофонодокументов СССР.

Советский народ отмечает 75-ю годовщину со дня рождения Косиора Станислава Викентьевича — крупнейшего деятеля Коммунистической партии и Советского государства. Родился он 18 ноября 1889 года в Польше в семье рабочего. В 1906 году вступил в ряды РСДРП. Как и тысячи сынов партии Ленина, Косиор прошел суровые годы подполья, испытал тюрьмы и ссылки. Был активным участником Октябрьской революции.

После победы революции Косиор весь отдается строительству социализма в нашей стране. Участник съездов партии, член Политбюро Центрального Комитета, Косиор беззаветно и верно служит делу Коммунистической партии.

На XII и XVII съездах партии он избирался членом ЦК ВКП(б). С 1927 года он кандидат, а с 1930 года — член Политбюро ЦК ВКП(б).

Исключительная целенаправленность, умение прислушиваться к мнению товарищей, тесная связь с народом — таковы характерные черты работы Станислава Викентьевича. Народ любил и уважал Косиора за его большой ум, простоту, искренность, приветливость, энергию.

„Мой жизненный путь — это путь обычный, я бы сказал типичный для сознательного рабочего, связавшего свою жизнь с революцией"—говорил о себе Станислав Викентьевич.

Прекрасная жизнь этого замечательного человека была насильственно оборвана 26 февраля 1939 года.

Фотохроника ТАСС

Продолжение. Нач. в № 92

ПЕНСИИ КОЛХОЗНИКАМ

Пенсия, назначенная по случаю смерти супруга, сохраняется также и при вступлении пенсионера в новый брак. Пенсии по случаю потери кормильца назначаются членам семьи умершего колхозника независимо от того, когда он умер: в период работы в колхозе или после того, когда он не работал.

Семьям пенсионеров пенсии назначаются, если кормилец умер в период получения пенсии или не позднее 5 лет после прекращения выплаты ее. Если колхозник умер вследствие трудового увечья, профессионального заболевания или был пенсионером, то его семье пенсия устанавливается независимо от стажа работы кормильца. Если же колхозник умер вследствие общего заболевания или увечья, не связанного с работой, то пенсия его семье назначается, если кормилец ко дню смерти имел необходимый стаж для назначения ему пенсии по инвалидности.

Пенсии по случаю потери кормильца устанавливаются в размерах, предусмотренных статьей 14 Закона о пенсиях и пособиях членам колхозов.

Если в состав семьи входят дети, потерявшие обоих родителей (круглые сироты), или дети умершей одинокой матери, то пенсии в этих случаях назначаются в размерах, установленных для семей, потерявших кормильца вследствие трудового увечья или профессионального заболевания.

На всех членов семьи, имеющих право на пенсию, назначается одна общая пенсия (по требованию каждого члена семьи его доля выделяется и выплачивается ему отдельно).

Исчисление стажа

В стаж работы, дающий право на пенсию, засчитывается всякая работа в общественном хозяйстве в качестве члена колхоза (независимо от ее характера, продолжительности и длительности перерывов). В частности, в стаж засчитывается: работа в общественном хозяйстве других артелей, промколхозов, сельхозкоммун, товариществах по совместной обработке земли и рыбопромыслу. В стаж работы колхозников, которые вступили в артели в первые годы коллективизации, но вследствие старости или инвалидности прекратили работать в них, не имея необходимого стажа работы для назначения пенсии, засчитывается также время пребывания в колхозе после достижения престарелого возраста или наступления инвалидности.

Правлениям колхозов и комиссиям по назначению пенсий и пособий предоставляется право не засчитывать в стаж работы периода, когда, по имеющимся в колхозе документам, член артели без уважительных причин систематически не выходил на работу, уклоняясь от общественного труда. При исчислении стажа работы после 1965 года исключаются те годы, когда член колхоза не выработал (без уважительных причин) установленного минимума трудодней (человекодней, рабочих дней по добыче рыбы) или не имел установленного минимума выходов на работу.

Доказательством стажа работы могут быть: в колхозе — трудовые книжки и справки, выданные правлениями артелей на основании имеющихся документов, а также справки архивных учреждений; в других организациях, на предприятиях и т. д. — документы, предусмотренные положением о порядке назначения и выплаты государственных пенсий. При отсутствии документов об имеющемся стаже работы в колхозе до 1965 года и невозможности получения их ввиду отсутствия архивных данных стаж устанавливается на основании показания двух или более свидетелей (которые знали заявителя по совместной с ним работе), колхозными советами социального обеспечения. Такое решение должно быть утверждено правлением артели. Начиная с 1965 года стаж работы устанавливается на основании показаний свидетелей в исключительных случаях, если документы о стаже не сохранились в связи со стихийными бедствиями (пожар, наводнение и др.).

Исчисление пенсий

Пенсии исчисляются из среднемесячного фактического заработка в колхозе за любые пять лет подряд по выбору обратившегося за пенсией) из последних 15 лет перед годом обращения за пенсией. В 15-летний срок не включается служба в армии. Если обратившийся за назначением пенсии состоит членом колхоза менее пяти календарных лет, то пенсия исчисляется из среднемесячного фактического заработка за все полные календарные годы пребывания в колхозе, а если он состоит членом колхоза менее одного календарного года, то пенсия исчисляется из заработка за количество месяцев, в течение которых он состоит членом артели.

(Окончание в следующем номере.)

ИНЦИДЕНТ НА СИРИЙСКО-ИЗРАИЛЬСКОЙ ГРАНИЦЕ

Представитель военного командования Сирии сообщил об обстреле израильскими вооруженными силами сирийской территории. Израильская артиллерия и авиация подвергли обстрелу и бомбардировке сирийские деревни Мишал и Абассия. Убито семь и ранено двадцать шесть сирийцев.

Бедность — основная проблема

Во многих районах Канады проблема бедности является основной. Сотни тысяч людей живут в нужде, потеряв всякие надежды на лучшее. В октябре еще 40 тысяч рабочих оказались за воротами текстильных фабрик и заводов. Сейчас в стране насчитывается 258 тысяч безработных — почти четыре процента общей численности рабочих.

Торговцы «живым товаром»

Японская полиция арестовала группу гангстеров, занимавшихся в городе Мацумото продажей японских девушек. Масаки Ота, Ютака Огура и их сообщники обманывали работавших в различных фирмах и учреждениях молодых девушек. Обещая устроить их на высокооплачиваемую работу, они продавали каждую за 30 тысяч иен в ночные кабаре, бары и рестораны.

Десять тысяч жертв наводнения

В результате наводнения в Южном Вьетнаме погибло 10 тысяч человек, сотни тысяч людей остались без крова. В некоторых местах разрушены целые деревни.

ТАСС

За редактора Н. Ситникова

ПИШИТЕ НАМ ПО АДРЕСУ:
с. Нижневартовск, Школьная, 11
редакция газеты
„Ленинское знамя".
Звоните по телефону 3—68

Нижневартовская типография Управления по печати Тюменского облисполкома

Заказ № 318 Тираж 1040

Пролетарии всех стран, соединяйтесь!

Ленинское знамя

Орган Нижневартовского районного партийного комитета КПСС и районного Совета депутатов трудящихся Тюменской области

Год издания 24-й | № 94 (1943)

ВОСКРЕСЕНЬЕ, 22 ноября 1964 года | Цена 1 коп.

ВОПРОСАМ БЫТА— повседневное внимание

17 ноября состоялась очередная сессия районного Совета депутатов трудящихся.

Сессия рассмотрела вопрос „О ходе выполнения решения облисполкома по отчету исполкома райсовета".

С докладом по обсуждаемому вопросу выступила председатель райисполкома Н. И. Михальченко.

В прениях выступили В. Г. Поляков, С. Н. Нартымов, А. И. Зарубин, Р. Я. Петров, Я. И. Перминтин, А. Д. Фигуров, Т. И. Брыль, В. А. Разуваева, М. И. Патер, Е. М. Сагандукова, В. И. Нихов. А. Д. Байдашин, А. И. Исыпов, Н. П. Поволотин.

Ниже мы публикуем краткое изложение доклада Н. И. Михальченко.

БУРНЫМИ темпами в нашем районе развивается разведка недр, использование уже открытых нефтяных месторождений, а также других природных богатств. В текущем году создан ряд новых предприятий. В связи с этим быстро растет численность населения. И не случайно потому, отмечает докладчик, на повестку дня остро встали вопросы культурно-бытового обустройства.

29 сентября этого года исполком нашего районного Совета был заслушан на заседании облисполкома. В принятом облисполкомом решении наряду с положительным было высказано много критических замечаний в адрес райисполкома, сельских Советов. В частности, в решении облисполкома указывалось нам на то, что мы мало уделяем внимания вопросам бытового и коммунального обслуживании населения. И этот упрек сделан справедливо. В районе, говорит тов. Михальченко, не хватает бань, мало парикмахерских, швейных и других мастерских бытового обслуживания. И как результат, за первое полугодие каждый житель района получил бытовых услуг всего лишь на 76 копеек, против 10 рублей 50 копеек в среднем по области.

Неудовлетворительно обстоят дело в районе и с водоснабжением.

Остро ощущается нехватка дошкольных учреждений и пунктов медицинского обслуживании населения.

Коренного улучшения требует и организация производства товаров народного потребления, работа предприятий торговли и общественного питания, учреждений культуры, предприятий связи и т. д.

Между тем, говорится далее в докладе, средства отпускаемые на эти цели, полностью не осваиваются.

Причиной создавшегося положения является то, что исполком райсовета, его отделы, сельские Советы, а также руководители предприятий еще недостаточно уделяют внимания вопросам культурно-бытового обслуживании.

Наша главная задача, отмечает докладчик, — создать хорошие условия для жизни и отдыха трудящихся. Для этого необходимо прежде всего выполнить следующие мероприятия.

В ОБЛАСТИ БЫТОВОГО ОБСЛУЖИВАНИЯ.

Открыть пять пошивочных мастерских на 33 рабочих места, шесть парикмахерских на девять рабочих мест, 5 сапожных мастерских на семь рабочих мест, три фотографии и две мастерских по ремонту бытовых приборов.

В ОБЛАСТИ КОММУНАЛЬНОГО ОБСЛУЖИВАНИЯ

До первого апреля будущего года построить 19 шахтных и 8 артезианских колодцев, и иметь к концу 1965 года не менее 17 бань и два банно-прачечных комбината.

В ОБЛАСТИ ТОРГОВЛИ

В системе райрыболовпотребсоюза открыть 11 буфетов без продавца, девять летних киосков и павильонов, два народных магазина, провести в будущем году четыре ярмарки и базара, 46 выставок-продаж. Построить в Нижневартовске магазин на 4 рабочих места, заложить в 1965 году и закончить строительство в 1966 году гастронома на пять рабочих мест, универмага на 12 рабочих мест, теплый склад на 1000 квадратных метров. По Мегионскому отделению орса: построить магазин на четыре рабочих места, а в 1965 году—промтоварный магазин на четыре рабочих моста, копильню для копчения рыбы и мяса, пекарню, щитовой холодильник.

Необходимо построить в Октябрьском лесопункте два магазина, хлебопекарню.

Значительно должна расшириться сеть предприятий общественного питания.

Для улучшении медицинского обслуживания необходимо в текущем году расширить районную больницу, построить и сдать в эксплуатацию больницы в Мегионе и Зайцевой Речке. В будущем году надо начать строительство новой больницы в Нижневартовске и медгородка в Мегионе.

Все эти мероприятия можно выполнить лишь в том случае, говорит в заключение докладчик, если они будут поставлены под неослабный контроль исполкома райсовета и сельсоветов, всех депутатов.

Сводка по добыче рыбы

Данные на 20 ноября 1964 года (в центнерах)

Наименование хозяйств	За сентябрь		С начала года		За декаду
	план	выполн.	план	выполн.	
ГОСЛОВЫ					
Б-Тарховский	20	30	1600	1782	12
Нижневартовский	25	51	1000	971	39
Охтеурьевский	—	—	225	356	—
Ларьякский	—	—	1900	1935	—
КОЛХОЗЫ					
Им. Калинина	20	61	400	961	15
«За мир»	20	10	300	256	10
«Новая жизнь»	20	3	500	264	3
«Красное знамя»	50	49	1700	669	29
Охтеурьевский ГОХ	100	76	2275	1329	46
Кооизверопромхоз	240	—	4100	3175	—
По району	500	282	14000	11078	154

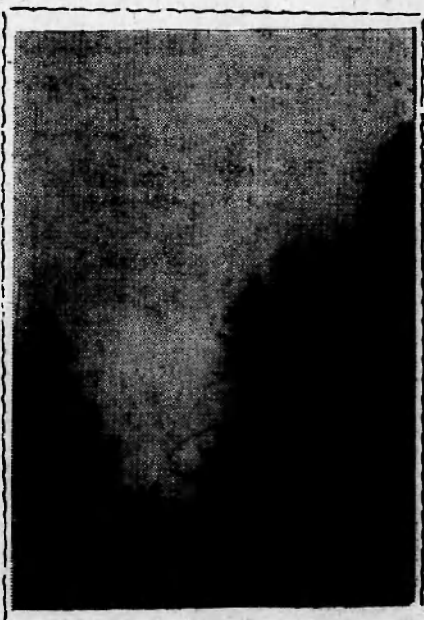

Пройдены первые 90 километров трассы Мегион—Сургут.

Бригада, работающая на строительстве, руководит которой тов. Хуснутдинов, приступила к строительству первого моста через одну из таежных речек.

На строительстве дороги заняты рабочие автотранспортного цеха НПУтт Слободинок, водитель АТС Конвафаров, бульдозерист Абубакиров и Демиденко, трактористы. Их цель — закончить дорогу к 1 декабря.

С. МЕДВЕДЕВ.

На снимке: таежная трасса.

Фото П. СИТНИКОВА.

ХОРОШИЕ ПЕРЕМЕНЫ

Менее трех лет прошло с тех пор, как Центральный Комитет КПСС и Совет Министров СССР приняли постановление о преобразовании некоторых колхозов и рыбартелей нашего края в промыслово-охотничьи хозяйства, совхозы и другие государственные предприятия. Срок небольшой, но и за это время произошли заметные сдвиги как в увеличении производства валовой продукции и эффективности использования природных богатств, так и в повышении материального и культурного уровня жизни местного национального населения. Все эти сдвиги хорошо видны на примере Нижневартовского кооизверопромхоза, созданного на базе ряда мелких артелей.

За истекшие десять месяцев этого года производство валовой продукции превзошло уровень всего 1960 года в два раза. Всего же нынче на каждого работающего в нашем предприятии будет произведено продукции 1500 рублей против 381 рубля в 1960 году.

Особенно быстрыми темпами развивается клеточное звероводство. Если в 1960 году во всех колхозах, на базе которых было создано наше хозяйство, насчитывалось 195 голов племенных зверей, то к концу этого года оно составит 790. Но и это — не предел. Коллектив кооизверопромхоза поставил перед собой цель — довести поголовье племенных зверей до 1200 голов, то есть обеспечить все условия для того, чтобы в ближайшие два—три года давать государству пушнины клеточного звероводства не менее чем на 200-250 тысяч рублей ежегодно.

Развитие этой отрасли хозяйства способствует успешному решению другой важной задачи — дать работу всем членам семей рыбаков и охотников. А это значит, что резко возрастет материальный уровень жизни населения.

Много внимания уделяются в настоящее время улучшению культурно-бытовых условий. В прошлом году был электрифицирован таежный поселок промысловиков—Корлики. В этом году заново переоборудована электростанция в другом поселке рыбаков и охотников—Чехломее. В будущем году лампочки Ильича загорятся в поселках Сосновый Бор и Большой Ларьяк.

В 1965 году нашему коллективу предстоит выполнить большой объем строительных работ: построить три морозильных камеры на 180 тонн, детсад и ясли в поселке Чехломей, ввести в эксплуатацию 220-250 квадратных метров жилья, 240 квадратных метров складских и производственных площадей, баню на 25 мест, капитально отремонтировать две бани, пушбазу и кормокухню.

Все задачи, которые поставлены перед нами, по плечу нашему коллективу. Однако следует отметить, что многое в их решении зависит и от того, как облрыболовнотресоюз будет оказывать нам помощь.

Так, нынче нас очень плохо снабжали завозными кормами. Для того чтобы получать качественную пушнину, нам требуются не менее 50-60 тонн крупы и 3-4 тонны дрожжей в год. Получаем же мы всего этих кормов 15-20 тонн, а дрожжей всего 3-4 центнера.

Для удовлетворения нужд хозяйства, а также для выполнения намеченных мероприятий по бытовому обустройству, нам крайне необходимо иметь трактор, вездеход, пилораму, еще две электростанции, автомашину, два катера ТБС, а также 40-50 кубометров емкостей под горюче-смазочные материалы.

Крайне неудовлетворительно решался в текущем году вопрос снабжения кооизверопромхоза горючим. Его мы получили только в начале октября. И как результат, Корлики обеспечены горючим только на ползимы, а смазочных материалов мы нынче вообще не получали. Теперь придется завозить их самолетом, что значительно отразится на себестимости.

Облпотребсоюз должен своевременно обеспечить нас и проектно-сметной документацией на планируемые к строительству объекты.

Наши просьбы должны быть удовлетворены. Коллектив же Нижневартовского кооизверопромхоза приложит все силы, чтобы полнее использовать природные богатства северного края, мобилизует на это все резервы и возможности.

Ф. УСЕНКО,
директор Нижневартовского кооизверопромхоза.

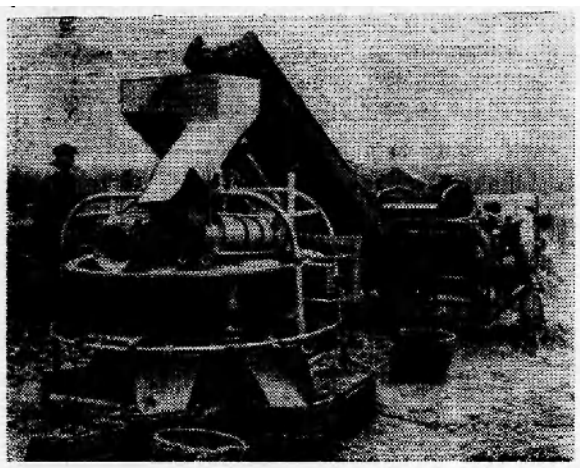

Москва. Радиометрический сепаратор, автоматически отделяющий клубни картофеля от комков почвы и камней на картофелесортировальных пунктах, создан во Всесоюзном научно-исследовательском институте механизации сельского хозяйства.

Принцип действия его основан на использовании эффекта неодинакового поглощения гамма-лучей клубнями картофеля, комками почвы и камнями.

Основным рабочим органом сепаратора является вращающийся кольцевой рабочий стол с радиометрической контролирующим устройством и кольцевым транспортером, в котором клубни картофеля с примесями располагаются в один ряд. В момент пересечения гамма-лучей комками почвы и камнями сигнал от радиометрического устройства поступает на электромагнит, приводящий в действие рычажок сбрасыватели, и таким образом, камни и комка попадают в специальный бункер. Клубни же картофеля, благодаря малому поглощению гамма-лучей, свободно проходят зону контроля и скатываются после этого в другой бункер.

Производственные испытания машины в совхозе «Красное знамя» Дмитровского района Московской области прошли успешно. Производительность сепаратора на средней фракции картофельных клубней—2 тонны, а на крупной—4 тонны в час.

На снимке: радиометрический сепаратор на испытаниях в совхозе «Красное знамя».

Фото **О. КУЗЬМИНА.**
Фотохроника ТАСС

● ● ● ●

В БЛОКНОТ АГИТАТОРУ

● ЗА 10 ЛЕТ (1954—1963) РЕАЛЬНЫЕ ДОХОДЫ ВСЕХ ТРУДЯЩИХСЯ в расчете на одного работающего увеличились на 61 процент. В 1963 году по сравнению с 1940 годом реальные доходы рабочих и служащих по расчету на одного работающего увеличились в 2,2 раза, а крестьян в 2,7 раза.

● ВСЕГО В 1963 ГОДУ НАСЕЛЕНИЕ СССР получило из общественных фондов потребления выплат и льгот на сумму 34,5 миллиарда рублей.

● ЗНАЧИТЕЛЬНО УВЕЛИЧИВАЕТСЯ продажа важнейших продуктов питания через государственную и кооперативную торговлю. В процентах к 1953 году продажа мяса и мясопродуктов увеличилась в 1963 году почти втрое, масла животного—на 85 процентов, масла растительного—на 75 процентов, яиц—более чем в 3,5 раза, молока и молочных продуктов—более чем в 5 раз, сахара—более чем вдвое.

● ОКОЛО 10 МИЛЛИОНОВ ДЕТЕЙ ежегодно находится в детских садах, яслях и площадках.

В физкультурных коллективах в СССР занимается спортом почти 15 миллионов школьников. В их распоряжении 150800 спортивных сооружений: стадионов и спортивных площадок, футбольных полей, спортивно-гимнастических залов.

По родной стране

★ КРАСНОЯРСК. Сибирь порадовала геологов еще одним кладом. Началась разработка месторождений железной руды, открытых по среднему течению реки Ангары. Запасы их исчисляются сотнями миллионов тонн. Поско к у часть рудных залежей находится под Ангарой эксплуатация этих месторождений потребует оригинальных инженерных решений. Здесь залегают настолько богатые металлом руды, что их не нужно будет обогащать.

★ ХАРЬКОВ. Весь технологический процесс капитального ремонта колесных тракторов впервые осуществлен на конвейере! Сделано это в реконструированном корпусе Харьковского отделения «Сельхозтехники», ставшего по сути тракторо ремонтным заводом.

Конвейер рассчитан на одновременную постановку девяти машин. На ремонт их по новой технологии потребовалось в 20 раз меньше времени.

★ ТЮМЕНЬ. Тюменские мелиораторы «стерли» на картах Западно-Сибирской низменности вековые болота: купринское, заречное, черемухов остров и другие. Под посевы будущего года хозяйствам области передано 10 тысяч гектаров освоенных земель.

★ ДНЕПРОДЗЕРЖИНСК. Поставлен под промышленную нагрузку последний—восьмой гидроагрегат Днепродзержинской ГЭС, которая заработала на полную мощность. Семилетним планом мощность ее предусматривалась 250 тысяч киловатт. В процессе строительства проект был пересмотрен и мощность увеличена еще на 100 тысяч киловатт.

ПЕНСИИ КОЛХОЗНИКАМ

Обращение за назначением пенсии

ЗАЯВЛЕНИЕ о назначении пенсии подается в правление колхоза. Правление артели и колхозный совет социального обеспечения оформляют необходимые документы о стаже работы и заработке члена колхоза, обратившегося за пенсией, и вместе с поданным заявлением и своим представлением направляют их в комиссию по назначению пенсий и пособий колхозникам.

К представлению о назначении пенсии по старости члену колхоза должны быть приложены: заявление члена колхоза о назначении пенсии; документы о возрасте и месте жительства (копия свидетельства о рождении, выписка из паспорта, справка сельского Совета и др.); документы, удостоверяющие стаж работы: справка о заработке.

К представлению о назначении пенсии по инвалидности, кроме перечисленных документов, должен быть приложен документ об инвалидности.

К представлению о назначении пенсии по случаю потери кормильца должны быть приложены: заявление о назначении пенсии, свидетельство загса о смерти кормильца; документ о возрасте кормильца (если он не указан в свидетельстве о смерти); документы о стаже работы кормильца: справка о его заработке; справка сельского Совета (или другие документы) о составе семьи кормильца, находившейся на его иждивении; справка о месте жительства; в необходимых случаях справки учебных заведений о том, что члены семьи в возрасте от 16 до 18 лет являются учащимися.

В справке сельского Совета (или в других документах) о составе семьи, находящейся на иждивении кормильца, должны быть указаны: фамилия, имя, отчество, год и месяц рождения и родственное отношение к нему каждого из членов семьи с указанием, что они находились на иждивении умершего. Членам семьи, проживающим в городах и поселках городского типа в домах, принадлежащих отдельным гражданам, такая справка выдается владельцем дома и должна быть подтверждена актом обследования, составленным представителем райсобеса с участием представителя уличного комитета и ответственного по дому.

При отсутствии соответствующих документов и невозможности их восстановления факт иждивении может устанавливаться определением суда. Брачные отношения должны быть удостоверены свидетельством о браке или определением суда (в установленных случаях).

Справки о стаже работы в колхозе представляются в подлинниках. Если доказательством стажа работы служат свидетельские показания, то представляется также протокол заседания колхозного совета социального обеспечения с решением об установлении стажа работы по свидетельским показаниям, утвержденным правлением колхоза.

Днем обращения за пенсией считается день приема представления или заявления со всеми необходимыми документами.

Назначение пенсий

ПЕНСИИ устанавливаются комиссиями по назначению пенсий и пособий колхозникам по совместным представлениям правлений колхозов и колхозных советов социального обеспечения или по заявлениям колхозников с заключением правления колхоза и колхозного совета социального обеспечения.

Комиссии по назначению пенсий и пособий колхозникам рассматривают представления или заявления о назначении пенсий не позднее 10 дней после их поступления со всеми необходимыми документами или после поступления дополнительных документов.

В случае отказа в пенсии комиссия не позднее пяти дней после вынесения соответствующего решения посылает правлению колхоза или заявителю извещение с указанием причины отказа и порядка обжалования и одновременно возвращает все документы.

Выплата пенсий

ПЕНСИИ выплачиваются районными (городскими) отделами социального обеспечения, а там, где нет таких отделов,—исполнительными комитетами районных (городских) Советов депутатов трудящихся полностью, независимо от доходов, получаемых пенсионером в колхозе, или заработка в государственных предприятиях сельского хозяйства. Пенсионерам, работающим в качестве рабочих и служащих (кроме работающих в колхозах или на государственных предприятиях сельского хозяйства), а также пенсионерам, являющимся не кооперированными кустарями или лицами свободных профессий, пенсии не выплачиваются.

Отделы социального обеспечения будут выплачивать пенсии ежемесячно в установленные сроки. Доставка и пересылка производится за счет средств централизованного союзного фонда социального обеспечения колхозников.

При переезде пенсионера на постоянное место жительства в другой район (город) выплата пенсии продолжается в этом районе (городе) до тех пор, пока пенсионное дело не будет получено органом социального обеспечения по новому месту жительства.

Начисленные пенсии, не востребованные пенсионером своевременно, выплачиваются за прошлое время не более чем за один год перед обращением за получением пенсии. Суммы, не полученные своевременно по вине органа, назначающего или выплачивающего пенсию, выплачиваются за прошлое время без ограничения каким-либо сроком. Пенсионерам, проживающим в домах престарелых и инвалидов, пенсии не выплачиваются, а перечисляются в кассу колхоза для возмещения расходов по содержанию пенсионеров в таких домах.

Пенсионерам, имеющим на своем иждивении нетрудоспособных членов семьи, за время пребывания в стационарном лечебном учреждении пенсия выплачивается на общих основаниях.

Удержания на пенсий могут производиться:

— на основании судебных решений, определений, постановлений и приговоров (в части имущественных взысканий), исполнительных надписей нотариальных контор;

— на основании решений комиссии по назначению пенсий и пособий колхозникам для взыскания сумм, излишне выплаченных пенсионеру вследствие злоупотребления с его стороны.

Никаких других удержаний из пенсии колхозников не допускается. Из пенсии может быть удержано не свыше 50 процентов ее: на содержание членов семьи (алименты) на возмещение ущерба от хищений имущества государственных учреждений и предприятий, колхозов и иных кооперативных и общественных организаций, на возмещение вреда, причиненного увечьем или другим повреждением здоровья, а также смертью кормильца, на возврат переполученных сумм заработной платы в предусмотренных законом случаях. По всем остальным видам взысканий может быть удержано не свыше 20 процентов пенсии.

Суммы пенсии, причитавшиеся пенсионеру и оставшиеся недополученными в связи с его смертью, не включаются в состав наследства и выплачиваются тем членам его семьи, которые относятся к кругу лиц, обеспечиваемых пенсией по случаю потери кормильца.



Правительство Кубы уделяет огромное внимание детям. Оно заботится о том, чтобы дать им общее образование, о том, чтобы юные граждане острова Свободы были всесторонне развитыми и культурными людьми. В стране созданы школы, в которых юноши и девушки могут заниматься музыкой, живописью, драматическим искусством, балетом.

На снимке: группа учеников национальной художественной школы (провинция Гавана) во время перемены.

Фото **ПРЕНСА ЛАТИНА—ТАСС**

Коллектив издательства газеты „Ленинское знамя" партийная и профсоюзная организации районного парткома выражают искреннее соболезнование ответственному секретарю редакции райгазеты Ситниковой Нине Петровне по поводу смерти ее матери

ВАСИЛЬЕВОЙ
Анастасии Савельевны

Коллектив Нижневартовского района выражает глубокое соболезнование Ситниковым Нине Петровне и Павлу Карповичу в связи со смертью их матери

ВАСИЛЬЕВО..
Анастасии Савельевны

Редактор М. Парфенюк.

УВАЖАЕМЫЙ ТОВАРИЩ!

Продолжается подписка на районную газету

„ЛЕНИНСКОЕ ЗНАМЯ"

на 1965 год

Подписная цена на год 96, на мес.—48, на 3 мес.—24 и на 6 мес.—8 коп.

Выписать газету можно во всех отделениях районного узла связи.

ПИШИТЕ НАМ ПО АДРЕСУ:
с. Нижневартовск, Школьная, 35
редакция газеты
„Ленинское знамя".
Звоните по телефону 3—68

Нижневартовская типография
Управления по печати
Тюменского облисполкома

Заказ № 328 Тираж 1040

Пролетарии всех стран, соединяйтесь!

Ленинское знамя

Орган Нижневартовского районного партийного комитета КПСС и районного Совета депутатов трудящихся Тюменской области

Год издания 24-й | № 98 (1844)

ЧЕТВЕРГ, 26 ноября 1964 года | Цена 1 коп.

НАРОДНЫЕ КОНТРОЛЕРЫ—БОЛЬШАЯ СИЛА

Центральный Комитет КПСС во исполнение директивы XXII съезда партии осуществил коренную реорганизацию системы контроля в стране, положив в ее основу ленинскую идею о соединении партийного и государственного контроля, создании системы единого всеохватывающего постоянно действующего контроля с участием в нем широких масс трудящихся.

В соответствии с Положением о Комитете партийно-государственного контроля ЦК КПСС и Совета Министров СССР на предприятиях, стройках, колхозах, совхозах, учреждениях, учебных заведениях и при домоуправлениях образованы группы и посты содействия комитетам партийно-государственного контроля.

Группы и посты содействия призваны оказывать помощь партийным организациям в борьбе за всемерный подъем социалистической экономики, в организации систематической проверки фактического исполнения директив партии и правительства. Главное в работе групп и постов содействия—не только вскрывать недостатки, но и добиваться их устранения и предотвращения.

Группы и посты содействия работают под руководством партийных организаций и соответствующих комитетов партийно-государственного контроля, выполняют их указания и поручения, систематически отчитываются перед ними о своей работе.

Группы и посты содействия помогают партийным организациям и органам партгосконтроля:

— осуществлять контроль за выполнением предприятиями, стройками, колхозами и совхозами планов и заданий по производству промышленной и сельскохозяйственной продукции, повышению производительности труда, снижению себестоимости и улучшению качества продукции, за соблюдением строжайшего режима экономии сырья, материалов, электроэнергии и денежных средств;

— выявлять внутренние резервы производства и добиваться их наиболее полного использования, контролировать внедрение достижений науки и техники, передового опыта, активно расчищать дорогу новому, прогрессивному;

— решительно пресекать проявления недисциплинированности в выполнении решений партии и правительства, местничества и обмана государства, добиваться улучшения работы, искоренять бюрократизм и волокиту, расхлябанность и бесхозяйственность;

— бороться с хищениями социалистической собственности, нарушениями советской законности, взяточничеством, тунеядством и другими антиобщественными проступками;

— вскрывать и устранять недостатки в культурно-бытовом и медицинском обслуживании трудящихся, в постановке работы с жалобами и предложениями граждан, а также оказывать содействие в решении других задач, поставленных перед органами партийно-государственного контроля.

Практика показывает, что группы и посты содействия партгосконтролю успешно работают там, где партийные организации повседневно руководят их деятельностью, поддерживают контролеров в их начинаниях, дают правильное направление им.

Партийные организации Нижневартовского рыбозавода (секретарь тов. Выдрин), рыбартели «Красное знамя» (секретарь тов. Шмигельский), Мегионской нефтеразведочной экспедиции (секретарь тов. Фигуров), СУ-11 (секретарь тов. Климко) неудовлетворительно руководят группами и постами содействия партгосконтролю, пустили их работу на самотек.

Партийные организации рыбозавода, рыбартели «Красное знамя» не заслушали ни одного отчета о работе этих групп и постов.

В результате слабого руководства, бесконтрольности партийных организаций за деятельностью групп и постов они работают безынициативно, занимаются мелкими, второстепенными вопросами, не вникают в производственную деятельность предприятий, проходят мимо фактов срыва государственных планов, выпуска недоброкачественной продукции и других грубейших нарушений.

Группы и посты содействия рыбозавода, рыбартели «Красное знамя», отдельные посты МНРЭ ограничивают свою деятельность выявлением недостатков, но не принимают конкретных мер, не доводят начатое дело до конца.

Народные контролеры—большая сила. И их роль будет возрастать изо дня в день, если партийные организации и районный комитет партгосконтроля усилят руководство группами содействия, повысят их активность в борьбе за укрепление дисциплины, искоренение бесхозяйственности, злоупотреблений, бюрократизма и волокиты.

Первичные партийные организации должны обеспечить высокую действенность и широкую гласность работы групп и постов, чтобы они стали организующими центрами общественного контроля.



ЛАТВИЙСКАЯ ССР. Громада бетона и стали. Она взметнулась ввысь стройными галереями и ажурными переплетами арматуры, над которыми нависают длинные стрелы подъемных кранов. Во всем ощущается напряжение в энергичный трудовой ритм. Такой предстает сегодня взору плотина Плявиньской ГЭС—крупнейшей в Прибалтике.

На снимке: на одном из участков строительства Плявиньской ГЭС.

Фото Е. ФАДЕЕВА. Фотохроника ТАСС

По-деловому

23 ноября 1964 года в рабочем Доме культуры состоялось общешкольное родительское собрание.

На повестке дня три вопроса:

Итоги работы школы в первой учебной четверти.

Отчет о работе родительского комитета.

Выборы нового состава родительского комитета.

С докладом по первому вопросу выступила В. М. Ивакурова, которая подробно остановилась на вопросах успеваемости и поведения учащихся.

С отчетом о работе родительского комитета за истекший год выступила председатель родительского комитета О. Я. Зубарева.

По-деловому прошло обсуждение этих вопросов.

Собрание избрало новый состав родительского комитета.

Для родителей класса учащихся был оставлен конверт.

БУДНИ РАЙОНА

СВЕРХ ГОДОВОГО ПЛАНА

Труженики Ларьякского отделения кооперопромхоза успешно выполнили план по заготовке дикорастущих и организованно вышли на охотничий промысел. К началу сезона все промысловики были уже на своих местах.

Первые дни охоты дали неплохие результаты. Промысловики Николай Ильич Камин, Тимофей Петрович Ляксин и другие успешно справились с выполнением десятидневного задания.

Охотники взяли обязательство дать к концу сезона на 1000 рублей пушнины сверх годового плана.

В. ЗАХАРОВ,
заместитель директора Ларьякского кооперопромхоза.

ОСНОВНЫЕ ПОКАЗАТЕЛИ БУРОВЫХ БРИГАД МЕГИОНСКОЙ НЕФТЕРАЗВЕДОЧНОЙ ЭКСПЕДИЦИИ

за 10 месяцев 1964 года

Фамилия бурового мастера	Проходка			Ком. скорость			Производ. время
	план	факт.	проц.	план	факт.	проц.	
Норкин Г. И.	10500	13831	131,7	1047	1652	157,8	89,7
Малыгин С.Л.	10920	14460	132,4	1089	1586	145,6	85,7

Успешно завершим хозяйственный год

Близятся к завершению 1964 хозяйственный год. Промышленные предприятия, колхозы и совхозы вскрывают все новые и новые резервы и возможности для выполнения планов, принимают конкретные меры для того, чтобы в оставшийся промежуток времени с честью выполнить свои социалистические обязательства, не остаться в долгу перед государством.

Итоги выполнения социалистических обязательств по рыбартели «Красное знамя», подведенные на 15 ноября говорят о некоторых успехах. Так, например, на эту дату завершен план по надою молока. План продажи молока государству выполнен на 180 процентов, мяса продано более 300 центнеров. Успешно справилась артель и с выполнением плана развития животноводства. Выполнен план звероводства. Большой доход получил колхоз от реализации выращенных им овощей. План здесь выполнен с превышением. Успешно ведется отстрел дикой пушнины. Денежные доходы, предусмотренные сметой, за одиннадцать месяцев по колхозу получены полностью.

Ведущей отраслью хозяйства артели является добыча рыбы. На этом основном участке нашего хозяйства полный провал. На 15 ноября план рыбодобычи выполнен всего лишь на 38,2 процента. Такое положение с рыбодобычей — результат бесконтрольности. Если часть рыбаков работает добросовестно, то такие как братья Самаровы в период интенсивного лова бросают промысел и едут на заготовку ягод, орехов, раньше положенного срока ушли они и на добычу ондатры. Не осуществлялся также должный контроль в период лова осетра, а поэтому лимит вылова осетра остался колхозом не выполненным, а между тем такая возможность была. Сейчас приняты конкретные меры, направленные на улучшение выполнения плана рыбодобычи колхозом.

Многое сделано колхозом по капитальному строительству. Сданы в эксплуатацию телятник на 80 голов, два жилых дома (один из них двухквартирный). Заканчивается строительство детских яслей в Вампугольске, механической мастерской. Капитально установлена нилорама, которая дала колхозу доходов на 12 тысяч рублей. Скоро порадует колхоз жителей Вампугольска—в 1965 году будет сдана в эксплуатацию электростанция.

Если в 1962 году колхоз имел убытков 32 тысячи рублей, в 1963—3935 рублей, то сейчас правление колхоза принимает все меры к тому, чтобы в 1964 году не допустить убытков и к концу года, за счет полученных прибылей, ликвидировать убытки, допущенные в предыдущие годы.

Успешно завершить хозяйственный год — вот цель к достижению которой направлены усилия правления и всех членов колхоза.

В. БЕЛИКИЛЬЦЕВ,
бухгалтер колхоза «Красное знамя».

Пролетарии всех стран, соединяйтесь!

Ленинское знамя

Орган Нижневартовского районного партийного комитета КПСС и районного Совета депутатов трудящихся Тюменской области

Год издания 24-й | № 95 (1944)

ЧЕТВЕРГ, 26 ноября 1964 года | Цена 1 коп.

НАРОДНЫЕ КОНТРОЛЕРЫ—БОЛЬШАЯ СИЛА

Центральный Комитет КПСС во исполнение директивы XXII съезда партии осуществил коренную реорганизацию системы контроля в стране, положив в ее основу ленинскую идею о соединении партийного и государственного контроля, создании системы единого всеохватывающего постоянно действующего контроля с участием в нем широких масс трудящихся.

В соответствии с Положением о Комитете партийно-государственного контроля ЦК КПСС и Совета Министров СССР на предприятиях, стройках, колхозах, совхозах, учреждениях, учебных заведениях и при домоуправлениях образованы группы и посты содействия комитетам партийно-государственного контроля.

Группы и посты содействия призваны оказывать помощь партийным организациям в борьбе за всемерный подъем социалистической экономики, в организации систематической проверки фактического исполнения директив партии и правительства. Главное в работе групп и постов содействия—не только вскрывать недостатки, но и добиваться их устранения и предотвращения.

Группы и посты содействия работают под руководством партийных организаций и соответствующих комитетов партийно-государственного контроля, выполняют их указания и поручения, систематически отчитываются перед ними о своей работе.

Группы и посты содействия помогают партийным организациям и органам партгосконтроля:

— осуществлять контроль за выполнением предприятиями, стройками, колхозами и совхозами планов и заданий по производству промышленной и сельскохозяйственной продукции, повышению производительности труда, снижению себестоимости и улучшению качества продукции, за соблюдением строжайшего режима экономии сырья, материалов, электроэнергии и денежных средств;

— выявлять внутренние резервы производства и добиваться их наиболее полного использования, контролировать внедрение достижений науки и техники, передового опыта, активно расчищать дорогу новому, прогрессивному;

— решительно пресекать проявления недисциплинированности в выполнении решений партии и правительства, местничества и обмана государства, добиваться улучшения работы, искоренять бюрократизм и волокиту, расхлябанность и бесхозяйственность;

— бороться с хищениями социалистической собственности, нарушениями советской законности, взяточничеством, тунеядством и другими антиобщественными проступками;

— вскрывать и устранять недостатки в культурно-бытовом и медицинском обслуживании трудящихся, в постановке работы с жалобами и предложениями граждан, а также оказывать содействие в решении других задач, поставленных перед органами партийно-государственного контроля.

Практика показывает, что группы и посты содействия партгосконтролю успешно работают там, где партийные организации повседневно руководят их деятельностью, поддерживают контролеров в их начинаниях, дают правильное направление им.

Партийные организации Нижневартовского рыбозавода (секретарь тов. Выдрин), рыбартели «Красное знамя» (секретарь тов. Шмигельский), Мегионской нефтеразведочной экспедиции (секретарь тов. Фигуров), СУ-11 (секретарь тов. Климко) неудовлетворительно руководят группами и постами содействия партгосконтролю, пустили их работу на самотек.

Партийные организации рыбозавода, рыбартели «Красное знамя» не заслушали ни одного отчета о работе этих групп и постов.

В результате слабого руководства, бесконтрольности партийных организаций за деятельностью групп и постов они работают безынициативно, занимаются мелкими, второстепенными вопросами, не вникают в производственную деятельность предприятий, проходят мимо фактов срыва государственных планов, выпуска недоброкачественной продукции и других грубейших нарушений.

Группы и посты содействия рыбозавода, рыбартели «Красное знамя», отдельные посты МНРЭ ограничивают свою деятельность выявлением недостатков, но не принимают конкретных мер, не доводят начатое дело до конца.

Народные контролеры—большая сила. И их роль будет возрастать изо дня в день, если партийные организации и районный комитет партгосконтроля усилит руководство группами содействия, повысят их активность в борьбе за укрепление дисциплины, искоренение бесхозяйственности, злоупотреблений, бюрократизма и волокиты.

Первичные партийные организации должны обеспечить высокую действенность и широкую гласность работы групп и постов, чтобы они стали организующими центрами общественного контроля.



ЛАТВИЙСКАЯ ССР. Громада бетона и стали. Она взметнулась ввысь стройными галереями и ажурными переплетами арматуры, над которыми нависают длинные стрелы подъемных кранов. Во всем ощущается напряжение и энергичный трудовой ритм. Такой предстает сегодня взору плотина Плявиньской ГЭС—крупнейшей в Прибалтике.

На снимке: на одном из участков строительства Плявиньской ГЭС.

Фото Е. ФАДЕЕВА. Фотохроника ТАСС

По-деловому

23 ноября 1964 года в районном Доме культуры состоялось общешкольное родительское собрание.

На повестке дня три вопроса:

Итоги работы школы в первой учебной четверти.

Отчет о работе родительского комитета.

Выборы нового состава родительского комитета.

С докладом по первому вопросу выступила В. М. Винокурова, которая подробно остановилась на вопросах успеваемости и поведении учащихся.

С отчетом о работе родительского комитета за истекший год выступила председатель родительского комитета О. Я. Зубарева.

По-деловому прошло обсуждение этих вопросов.

Собрание избрало новый состав родительского комитета.

Для родителей силами учащихся был поставлен концерт.

БУДНИ РАЙОНА

СВЕРХ ГОДОВОГО ПЛАНА

Труженики Ларьякского отделения кооптзверопромхоза успешно выполнили план по заготовке дикорастущих и организованно вышли на охотничий промысел. К началу сезона все промысловики были уже на своих местах.

Первые дни охоты дали неплохие результаты. Промысловики Николай Ильич Камин, Тимофей Петрович Ляксин и другие успешно справились с выполнением десятидневного задания.

Охотники взяли обязательство дать к концу сезона на 1000 рублей пушнины сверх годового плана.

В. ЗАХАРОВ.
заместитель директора Ларьякского кооптзверопромхоза.

ОСНОВНЫЕ ПОКАЗАТЕЛИ БУРОВЫХ БРИГАД МЕГИОНСКОЙ НЕФТЕРАЗВЕДОЧНОЙ ЭКСПЕДИЦИИ

за 10 месяцев 1964 года

Фамилия бурового мастера	Проходка			Ком. скорость			Производ. время
	план	факт.	проц.	план	факт.	проц.	
Норкин Г. И.	10500	13831	131,7	1047	1652	157,8	89,7
Малыгин С.Л.	10920	14460	132,4	1089	1586	145,6	85,7

Успешно завершим хозяйственный год

Близится к завершению 1964 хозяйственный год. Промышленные предприятия, колхозы и совхозы вскрывают все новые и новые резервы и возможности для выполнения планов, принимают конкретные меры для того, чтобы в оставшийся промежуток времени с честью выполнить свои социалистические обязательства, не остаться в долгу перед государством.

Итоги выполнения социалистических обязательств по рыбартели «Красное знамя», подведенные на 15 ноября говорят о некоторых успехах. Так, например, на эту дату завершен план по надою молока. План продажи молока государству выполнен на 180 процентов, мяса продано более 300 центнеров. Успешно справилась артель и с выполнением плана развития животноводства. Выполнен план звероводства. Большой доход получил колхоз от реализации выращенных им овощей. План здесь выполнен с превышением. Успешно ведется отстрел дикой пушнины. Денежные доходы, предусмотренные сметой, за одиннадцать месяцев по колхозу получены полностью.

Ведущей отраслью хозяйства артели является добыча рыбы. На этом основном участке нашего хозяйства полный провал. На 15 ноября план рыбодобычи выполнен всего лишь на 38,2 процента. Такое положение с рыбодобычей — результат бесконтрольности. Если часть рыбаков работает добросовестно, то такие как братья Самаровы в период интенсивного лова бросают промысел и едут на заготовку ягод, орехов, раньше положенного срока ушла они и на добычу ондатры. Не осуществлялся также должный контроль в период лова осетра, а поэтому лимит вылова осетра остался колхозом не выполненным, а между тем такая возможность была. Сейчас приняты конкретные меры, направленные на улучшение выполнении плана рыбодобычи колхозом.

Многое сделано колхозом по капитальному строительству. Сданы в эксплуатацию телятник на 80 голов, два жилых дома (один из них двухквартирный). Заканчивается строительство детских яслей в Вампутольске. механической мастерской. Капитально установлена пилорама, которая дала колхозу доходов на 12 тысяч рублей. Скоро порадует колхоз жителей Вампугольска—а 1965 году будет сдана в эксплуатацию электростанция.

Если в 1962 году колхоз имел убытков 32 тысячи рублей, в 1963—3935 рублей, то сейчас правление колхоза принимает все меры к тому, чтобы в 1964 году не допустить убытков и к концу года, за счет полученных прибылей, ликвидировать убытки, допущенные в предыдущие годы.

Успешно завершить хозяйственный год — вот цель к достижению которой направлены усилия правления и всех членов колхоза.

В. БЕШКИЛЬЦЕВ.
бухгалтер колхоза «Красное знамя».

Здесь начинается город

Несказанно богат наш край. Издавна славился он пушниной, богатством рыбных промыслов, лесом. Дикая, глухая тайга, вплотную подступающая к могучим сибирским рекам, по берегам которых редко разбросаны поселки рыбаков и охотников, мало способствует промышленному и культурному развитию северного края. И только за последние годы, и связи с открытием богатейших запасов нефтяных и газовых месторождений, начал по-настоящему обживаться наш край.

Ни суровые сибирские морозы, ни топи и непроходимые болота, никакие трудности, которые являются постоянными спутниками первооткрывателей, не остановили могучей поступи человека.

Едут к нам и старые, опытные начинатели больших дел, и молодежь, желающая получить настоящую закалку и выносливость при вступлении в трудовую жизнь.

По плану промышленного преобразования в нашем районе начато строительство нового города. Оставив благоустроенные квартиры, люди приехали сюда осваивать богатства недр, поселившись временно в балках и вагончиках.



Большинство строителей нового города пока живут в балках и вагончиках

На днях в Нижневартовск на строительство нового города, по путевкам комсомола, прибыла группа демобилизованных воинов. В анкетах у каждого написано: шофер, тракторист, шофер. Парни как на подбор, с армейской выправкой. Такие не отступят!

В. ОВЧИННИКОВ
Фото **П. СИТНИКОВА.**



Пришла на помощь мощная техника



ПО РОДНОЙ СТРАНЕ

ТУРБИНЫ-НЕВИДИМКИ

НОВОКУЗНЕЦК. Проектная мощность южно-кузбасской ГРЭС—полмиллиона киловатт. Строительство ее давно закончено. Но приборы показывают сегодня 547 тысяч киловатт. Это достигнуто путем реконструкции агрегатов, перевода их на форсированный режим охлаждения, внесения изменений в проточные части турбин и т. д. В результате без больших капитальных затрат на станции появились как бы турбины-невидимки. Заводам, шахтам и стройкам бассейна турбины-невидимки дали в нынешнем году свыше 600 миллионов киловатт-часов электроэнергии.

ЗЕМНЫЕ ДЕЛА УКРАИНСКИХ АВИАТОРОВ

КИЕВ. Гражданская авиация Украины успешно занимается и земными делами. В этом году с помощью самолетов и вертолетов в государственных и кооперативных хозяйствах обработано около 10 миллионов гектаров посевов различных сельскохозяйственных культур, садов и виноградников. Применение авиации выгодно хозяйствам: один самолет заменяет 20 тракторов и несколько сот колхозников. Стоимость авиахимических работ на одну пятую ниже, чем использование обычных сельскохозяйственных машин.

КАНАЛ ДНЕПР—ДОНБАСС

ДОНЕЦК. Сто двадцать кубических метров воды в секунду сможет подавать городам Донецкого каменноугольного бассейна канал Днепр-Донбасс, на трассе которого закончились изыскания. Это гидротехническое сооружение обеспечит на многие годы потребности в воде быстро растущего населения и развивающейся промышленности крупного индустриального края Советского Союза. Воду получат и прилегающие к каналу хозяйства для овощных плантаций и садов.

АВТОМАТЫ НА ПАСТБИЩАХ

ФРУНЗЕ. Самую трудную в условиях горных и пустынных пастбищ работу—снабжение животных водой—будут выполнять автоматы. В городе Фрунзе налаживается изготовление водоструйных установок. Выпущены первые передвижные водоподъемные установки, смонтированные на автомобилях высокой проходимости. Каждая из них обеспечивает водой 8-10 тысяч овец.



ЖИТОМИРСКАЯ область. Коростенский завод «Октябрьская кузница» освоил серийное производство пневмошинных катков «Д-551», которые экспонировались на Международной выставке строительных и дорожных машин в Москве. Тридцатитонная самоходная машина предназначена для уплотнения почвы при земляных работах большого объема. Испытания, проведенные на трассе Северо-Крымского канала, дали отличные результаты. Скорость движения агрегата—более 25 километров в час.

Фото **Н. БОЙКО.** Фотохроника ТАСС

СЕВЕРНАЯ РЕВЬЕРА

НОВГОРОД. Территорию в 350 тысяч гектаров займет Селигерская зона отдыха и туризма. Она раскинется по берегам озера Селигер и верхнему течению Волги. Спроектировали зону отдыха ленинградские специалисты. Для отдыхающих будут построены пансионаты, туристские, рыболовецкие и водноспортивные базы, санатории и дома отдыха. Шоссейные дороги свяжут зону прямым автобусным сообщением с Ленинградом и Псковом. На Северной ривьере одновременно смогут отдохнуть двадцать две тысячи тружеников из многих городов и сел страны.

НА ПОДСТУПАХ К ЭКРАНУ

На студии детских и юношеских фильмов имени М. Горького завершена экранизация повести А. Гайдара „Дальние страны" (режиссер М. Федорова). Старейший киносказочник А. Роу закончил цветную картину «Морозно». К концу идут съемки фильма по повести Н. Дубова «Мальчик у моря». Широкому кругу зрителей адресован фильм режиссера И. Лукинского «Товарищ Арсений». Это киноповесть о молодом Михаиле Фрунзе. Дипломанты ВГИК Ю. Швырев и Б. Григорьев удачно дебютировали картиной «Первый снег». Ее герои принадлежат к поколению, проходившему университеты на полях войны. С. Ростоцкий продолжает работу над «Героем нашего времени». Идут съемки приключенческой картины по роману А. Толстого „Гиперболоид инженера Гарина".

Музеи белорусских колхозников

МИНСК. Музеи, отображающие развитие сельскохозяйственного производства и рост благосостояния крестьян, открыли многие колхозы Белоруссии.

Экспозиция музея деревни Щорсы Гродненской области показывает, что на полях, где до Октябрьской революции использовались лишь сохи, серпы и деревянные плуги, сейчас работают тридцать тракторов, комбайнов и автомобилей. В колхозе построен завод для переработки льна, три школы и колхозный университет для взрослых, Дом культуры, кинотеатр, музыкальная школа. ТАСС

МОНГОЛИИ— 40 ЛЕТ

В этом году трудовой народ Монголии отмечает свой большой и радостный праздник—40 лет со дня провозглашения Монголии народной республикой.

Руководствуясь учением великого Ленина о некапиталистическом пути перехода отсталых стран к социализму, под влиянием Великой Октябрьской социалистической революции, монгольский народ во главе со своим боевым авангардом—Народно революционной партией—первым на колониальном Востоке в 1921 году изгнал чужеземных захватчиков, совершил народную антиимпериалистическую революцию и стал на путь социалистического строительства.

26 ноября 1924 года Монголия была провозглашена народной республикой. За 40 лет независимого существования в Монгольской Народной Республике произошли коренные социально-экономические изменения, которые привели монгольский народ от средневековья к социализму. Ныне в республике победили социалистические производственные отношения во всем народном хозяйстве. Страна вступила в новый этап своего развития—этап завершения создания материально-технической базы социализма.

Созданная с помощью советского народа, промышленность Монголии быстро набирает силы. Теперь в Монголии имеются горнорудная, топливно-энергетическая, строительная, легкая, пищевая и другие отрасли промышленности. Успешно развивается многоотраслевое социалистическое сельское хозяйство. Большие изменения произошли в традиционной отрасли хозяйства—животноводстве.

За прошедшие четыре десятилетия в МНР произошла подлинная культурная революция. В 1962 году народная Монголия стала членом Совета Экономической Взаимопомощи, что открыло перед ней широкие возможности дальнейшего ускоренного развития.

Путь, пройденный МНР, служит ярким примером того, как экономически слаборазвитые страны могут при помощи социалистических стран быстро преодолеть свою отсталость, вступить на дорогу самостоятельного развития, дорогу строительства социализма. Народ Монголии трудится для успешного завершения строительства социализма в стране.

НАПРЯЖЕННОЕ ПОЛОЖЕНИЕ

НЬЮ-ЙОРК. В бразильском штате Гояс создалось напряженное положение. По сообщениям информационных агентств, губернатор этого штата Мауро Боржес был обвинен центральными властями в „подрывной деятельности" и смещен со своего поста. Однако Боржес отказался подчиниться этому решению и обратился по радио к населению штата с призывом оказать ему поддержку.

В штат Гояс направлены верные правительству вооруженные части.

Межконтинентальный тоннель

В Марокко организована компания, которая планирует построить автомобильный тоннель из Африки в Европу. Тоннель пройдет под Гибралтарским проливом. Согласно проекту, длина его составит 13 километров. Межконтинентальное путешествие займет времени не больше, чем пригородная поездка.

БУНДЕСВЕР ВООРУЖАЕТСЯ

В ближайшее время западногерманские фирмы, входящие в объединения авиационной промышленности „Норд" и „Зюд", начнут выполнение заказов на строительство для бундесвера 200 транспортных вертолетов. Это строительство будет осуществляться по американской лицензии.

За редактора Н. Ситникова

ПИШИТЕ НАМ ПО АДРЕСУ: с. Нижневартовск, Школьная, 35 редакция газеты „Ленинское знамя". Звоните по телефону 3—68

Нижневартовская типография Управления по печати Тюменского облисполкома

Заказ № 335 Тираж 1040

Пролетарии всех стран, соединяйтесь!

Ленинское знамя

Орган Нижневартовского районного партийного комитета КПСС и районного Совета депутатов трудящихся Тюменской области

Год издания 24-й | № 98 (1945)

ВОСКРЕСЕНЬЕ, 29 ноября 1964 года | Цена 1 коп.

АКТИВИЗИРОВАТЬ РАБОТУ ЖЕНСОВЕТОВ

Центральный Комитет КПСС не раз указывал на необходимость более широкого привлечения женщин к активному участию в производственной и общественной жизни страны. Необходимость этого сейчас все более возрастает, так как советский народ ведет грандиозную битву за досрочное выполнение семилетнего плана.

В связи с этим партийные организации района стали все более активизировать работу женсоветов, как одного из видных участков идеологической работы, поднимать их роль в решении хозяйственно-политических задач на уровень современных требований.

В районе созданы и работают 19 женсоветов, которые объединяют 135 женщин, работающих и колхозах, на предприятиях и в учреждениях. 55 процентов из этого числа коммунисты и комсомольцы. 22 процента — женщины из местной национальности-ханты.

Большинство женсоветов ведут разнообразную работу. Корликовский (председатель женсовета тов Ярова), Охтеурьевский (тов. Абдулина), Б-Тарховский (тов. Чистовская), Былинский (тов. Колесникова), рыбозаводский (тов. Кайгородова), Чехломеевский (тов. Васильева), эти женсоветы строят свою работу так, чтобы шире привлекать женщин-ханты и других национальностей к непосредственному участию в производственной и общественной жизни, помогают партийным организациям воспитывать их творческую активность.

Особенно умело организуют работу среди женщин женсоветы в национальных пунктах в таких как Корлики, Сосновый Бор, Колек-Еган, которыми в текущем году проведено 25 заседаний женсоветов, 2 самкультпохода, 13 вечеров художественной самодеятельности, 108 индивидуальных бесед в семьях ханты. Тематика проводимых бесед очень разнообразна. Здесь ведутся беседы по важнейшим постановлениям партии и правительства, о жизни в стране и за рубежом, на педагогические, медицинские и другие темы.

Усиление политической работы, активизация работы среди женщин дали свои положительные результаты. Сейчас в этих населенных пунктах меньше стало наблюдаться фактов нарушения трудовой дисциплины, хулиганских поступков и других нарушений общественного порядка. Вместе с этим количество женщин, работающих в колхозном производстве: звероводстве, животноводстве, рыбном и пушном промысле увеличилось за последнее время в 1,5 раза.

Большую общественную работу проводят женсоветы рыбозавода, Былинский и Б-Тарховский. Они активно борются за здоровый быт, высокую нравственность, прочную и дружную семью. Когда в какой-либо семье возникают семейные неурядицы, члены женсовета тактично вмешиваются и помогают восстановить нормальные взаимоотношения в семье.

Женсоветы района уделяют большое внимание выполнению закона о всеобуче, контролю за работой детских учреждений.

Активизация работы женсоветов позволила добиться некоторых результатов по вовлечению женщин в общественно-политическую работу. Так число женщин, работающих в организациях и учреждениях, в колхозном производстве, увеличилось по району в этом году на 315 человек. Работают пропагандистами 21 человек, 171 человек — агитаторами, 33 человека — народные заседатели, 81 человек — депутаты местных Советов депутатов трудящихся.

Следует отметить, что первичные партийные организации еще крайне медленно перестраивают работу среди женщин в свете требований времени, а поэтому значительное число их, особенно домохозяек, стоят в стороне от общественных и трудовых дел.

Отдельные женсоветы еще крайне слабо контролируют демонстрацию детских киносеансов, не выделяют на них дежурных из числа родительниц, робко вникают в работу детских учреждений. Из-за слабого контроля за работой женсоветов со стороны партийных организаций в работе их еще много формализма, бесплановости, наблюдается это в колхозе «За мир», «Красное знамя», в Мегионской экспедиции, Лапчинске.

Долг партийных организаций — оживить этот важный участок идеологической работы, поднять роль женсоветов на уровень современных задач.



СВЕРДЛОВСКАЯ ОБЛАСТЬ. Продукция Тавдинского фанерного комбината пользуется большим спросом не только у нас в стране, но и на международном рынке. Почти семьдесят процентов изготовляемой предприятием фанеры идет на экспорт.

На комбинате многое делается для совершенствования технологии производства. В цехах создано несколько бригад творческого содружества рабочих и специалистов. Их задача — способствовать осуществлению планов научной организации труда.

На снимке: бригада коммунистического труда лущильщиков, работающая по плану научной организации труда. Агрегат, обслуживаемый этим передовым коллективом, ежемесячно выдает сверх плана около 300 кубометров шпона. Слева направо — С. Ф. Шарков, С. Ф. Ермакова, В. П. Зюзева, В. И. Суменкова, Л. М. Давыдова, и бригадир И. Я. Жолудев.

Фото **А. ГРАХОВА**. Фотохроника ТАСС

Они смотрели «Теремок»

22 ноября в Ларьякском Доме культуры состоялось первое представление самодеятельного кукольного театра. Открылось оно сказкой «Теремок».

Много пришлось потрудиться режиссерам - постановщикам кукольного театра В. Д. Мальковой и И. В. Петряконой, воспитательницам детского сада, чтобы премьера имела такой большой успех у юных зрителей.

Первая встреча детей с героями сказки прошла успешно.

Взыскательные зрители с большим интересом и вниманием просмотрели сказку «Теремок». После окончания спектакля еще было много у них споров и разговоров о героях сказки.

Хороший подарок детям села сделали участники художественной самодеятельности. Надеемся, что дети еще не раз встретятся с героями любимых сказок.

Желаем дальнейших творческих успехов организаторам кукольного театра.

Н. ЛОПАТКИНА.



Нижневартовск. Первые дома нового города.
Фото **П. СИТНИКОВА**.

У строителей

В морозном воздухе далеко разносится стук топоров. Визжат пилы. Обычная картина строительства.

Работа идет, как говорится, полным ходом, споро, с завидной ловкостью. Иначе и быть не может. В бригаде плотников, руководит которой Василий Иванович Шепель, 18 человек хорошо знающих свое дело, работающих вместе не первый год. 19 лет трудится в СУ-4 и сам Василий Иванович. В начале октября их прорабский участок в составе двух бригад, по командировке треста «Туймазанефтестрой», прибыл в Нижневартовск на строительство нового города.

Бригада В. И. Шепеля непосредственно занята на строительстве двух восьмиквартирных домов. Работают, прямо сказать, замечательно. Октябрьский план перевыполнили более чем в два раза. И сейчас, несмотря на сорокаградусные морозы, не снижают темпов. Ежедневная выработка — 210-215 процентов.

Работа греет, об этом ярко свидетельствуют раскрасневшиеся лица строителей. Все увлечены своим делом. Я обошел всю площадку, прежде чем встретился с бригадиром. Время к обеду. Зашли в контору. Прораб участка, Галиулин Анвар Хайрулинович сидит, разложив ворох бумаг. Обстановка деловая. Поминутно заходят рабочие, то кирпич нужен, то машину требуют.

Из беседы с прорабом выясняется, что работают у них две бригады, которые строят 4 дома жилой площадью 920 квадратных метров. По плану строительство должны закончить к 25 декабря. Но учитывая энтузиазм, с каким работают строители, и взятые обязательства, то дома будут сданы раньше. Конечно, одного энтузиазма мало, говорит Анвар Хайрулинович. Дело в том, что СУ-11 не обеспечивает стройматериалами. Основная задержка с утеплителем.

Затем тов. Галиулин просит бригадира тов. Шепеля рассказать о своей передовой бригаде.

— Рассказать конечно, можно, — говорит тов. Шепель, — но было бы лучше, если бы вы помогли подействовать на тов. Барышникова, чтобы нам во время поставляли утеплитель.

Товарищ Барышников! К вам обращаются строители.

Василий Иванович хорошо знает свой коллектив, знает кто как работает, кто чем живет. Рассказывает уверенно, за любого может поручиться. Значит доверяет людям, за что и уважают его.

— В командировку приехали на два месяца, потом продлили еще, — говорит он.

Плохо работать совесть не позволяет. Людям жить негде, поэтому со временем считаться не приходится, каждый чувствует ответственность. В числе лучших можно отметить В. И. Сяткова, М. А. Баркова, А. П. Кустикова. Да тут хоть всех перечисляй, все хорошо работают — меньше 200 процентов не бывает. Бригада борется за коммунистическое звание, и я уверен, что скоро это звание мы завоюем. Одно беспокоит, если нас не обеспечат стройматериалами, простоем без работы. Командировочные мы, конечно, получим, а вот государству отдачи не будет. Понимать надо.

— Василий Иванович, в вашей бригаде есть коммунисты?

— Нет. У нас все беспартийные, но в душе мы все коммунисты. Все мы хорошо понимаем, поставленную задачу, и доверие партии оправдаем.

И, помолчав, добавил, — я считаю что строитель — лучшая профессия, потому что строим для людей. Этим и горжусь.

Мне иногда вспоминается дикая философия обывателя: «одна деревня сгорит, в другую переедем». Да разве можно хоть в какой-то мере приравнять эти слова к делам наших строителей!

У этого замечательного отряда строителей, который «каждый в душе коммунист», забота о государстве, о человеке — превыше всего.

В. РЮМИН.

Выполнение наказов избирателей — основное в работе Советов

Со дня выборов в местные Советы депутатов трудящихся прошло около двух лет. Срок достаточный для того, чтобы выполнить наказы, данные депутатам и в целом Советам избирателями.

Исполком районного Совета депутатов трудящихся, обобщив наказы избирателей, постоянно держал их на контроле, принимал все необходимые меры для их выполнения, периодически информировал об этом депутатов районного Совета и избирателей.

Наказы избирателей, данные ими в период выборов депутатов в местные Советы в 1963 году, в основном выполнены.

Так, например, наказы о строительстве новых школ в Зайцевой Речке, Былино, Нижневартовске и Мегионе выполнены.

Восьмилетняя школа в Зайцевой Речке вошла в строй в начале 1962-1963 учебного года. Две средние — в Мегионе и Нижневартовске на 320 мест каждая и на 40 мест Былинская начальная школа, закончены строительством в 1964 году. Выделены средства на строительство Б-Тарховского интерната. Открыты участковые больницы в Зайцевой Речке, в Мегионе, почтовые отделения и сберкассы в Сарт-Егане и Ваховске. Установлена радиорелейная связь с Ханты-Мансийском. На период весенней и осенней распутицы для перевозки почты выделяется вертолет. В связи с наказами избирателей на Оби оборудована стрежевая тоня, создано садковое хозяйство на 80 тонн. Гословцы рыбозавода успешно завершили выполнение годового плана добычи рыбы.

По наказам избирателей, работников животноводства колхоза «Красное знамя» в Вампугольске Нижневартовский поселковый Совет произвел ремонт детских яслей, сельского клуба. Правление колхоза заверяет, что в этом году Вампугольск будет радиофицирован и электрифицирован.

Выполнен также наказ избирателей деревни Соснино. Здесь выстроено и сдано в эксплуатацию новое здание сельского клуба, приобретен необходимый инвентарь и оборудование. Немалая заслуга в этом деле депутатов Былинского сельского Совета, правления колхоза и самих колхозников колхоза «За мир». Теперь есть где соснинцам отдохнуть после работы.

Но есть и такие наказы избирателей, которые до сих пор не выполнены. Не вступила еще в строй Нижневартовская столовая, хотя в наказе значится, что она должна быть сдана в эксплуатацию к 1 ноября 1964 года. В 1963 году на второй сессии районного Совета руководители райрыболовпотребсоюза заверили депутатов в том, что будет пробурена скважина для снабжения водой столовой, хлебопекарни, что своевременно будет введена в строй новая столовая, что будет расширена сеть мастерских бытового обслуживания, что хлебопекарня будет обнесена тесовым забором. Но пока это только слова. Очень серьезные недостатки имеются в торговле, медицинском обслуживании, в работе учреждений культуры. Все еще неблагоустроенными остаются населенные пункты, часть которых не радиофицирована и не электрифицирована.

Десятая сессия районного Совета депутатов трудящихся разработала конкретные и решительные меры по устранению этих недостатков.

Главная задача исполкома районного Совета депутатов трудящихся, поселковых и сельских Советов — правильно распределить силы и средства, умело организовать трудящихся района на выполнение намеченных мероприятий по наказам избирателей.

Организовать выполнение наказов избирателей — основной участок работы Советов.

А. БАЙДАШИН,
депутат райсовета.

КАЖДОМУ КОМСОМОЛЬЦУ — ГАЗЕТУ И ЖУРНАЛ

Ты — комсомолец, а может быть ты еще и комсомольский вожак. Перед тобой возникает множество вопросов: как провести комсомольское собрание, как лучше организовать прием в комсомол и т. д. На эти вопросы тебе всегда ответит наш журнал «Комсомольская жизнь». Хороший журнал, во о его существовании или не знают, или многие забывают. Подписная цена на него 1 рубль 20 копеек.

Как идет подписка в нашем районе на комсомольские и молодежные издания? Если считать по одному изданию на каждого комсомольца, то должно быть 751 экземпляр, так как в районной комсомольской организации состоит на учете 751 человек. У нас же на 20 ноября на «Тюменский комсомолец» подписалось всего лишь 125 человек, а на «Комсомольскую правду» — 265 человек. Половина комсомольцев не выписали газет.

Неплохо прошла подписка в комсомольской организации связи (секретарь В. Кайгородов). Очень странны заявления некоторых комсомольцев. Л. Казанцев, например, сказал, что он работает на радиостанции; все новости слышит в первую очередь, поэтому газеты ему не нужны. Комсомолец Ю. Паньков сказал примерно так: „Я выписал „Правду", „Известия," зачем мне нужна „Комсомольская правда".

В Мегионе у нас крупные комсомольские организации. В одной только комсомольской организации Мегионской нефтеразведочной экспедиции более 50 человек, в ученической около 35 человек, всего там более 135 комсомольцев, а выписано всего только 12 экземпляров „Тюменского комсомольца". А кто же лучше „Тюменского комсомольца" напишет о молодежи нашей области? Мы, комсомольские вожаки, не пропагандируем наши газеты и журналы. Подписались сами, а остальное нас не касается. Вот подписываются две учительницы - комсомолки В. Шумилова и А. Фадеева, — Не забудьте подписаться на комсомольские газеты, — говорю я, и она все-таки забывают. Правда нельзя сказать этого о Т. Медведевой, она сама подписалась. Но забыла поинтересоваться как агитация подписки в их комсомольской организации.

Дело это поправимое. Подписка продолжается. Пусть наша девиз будет: каждому комсомольцу — комсомольскую газету и журнал.

Г. КИРПИЧЕВА.

◆◆◆

ТАКАЯ У НЕЕ ПРОФЕССИЯ

Облегчить страдания, придти на помощь больному в любое время, будь то день или ночь — таковы обязанности медицинского работника.

Честно выполняет свою работу В. П. Юшкина, фельдшер Сосниинского медицинского пункта.

Мне чаще других приходится обращаться к ней за помощью и эту помощь я всегда получаю.

Я ей очень благодарна за большую чуткость и доброту к людям.

Желаю В. П. Юшкиной больших успехов в ее трудном, но благородном деле.

А. ЯКОВЛЕВА.
д. Соснино.

ФРАНКО-АМЕРИКАНСКИЙ КОНФЛИКТ

Беседа с читателем

В наших прошлых беседах на международные темы нам не раз приходилось говорить о столкновениях и спорах между Америкой и Францией. В сегодняшней беседе мы снова возвращаемся к этой теме. Поводом на этот раз является резкое столкновение между Францией и Америкой по вопросу о так называемых «многосторонних атомных силах».

Года три тому назад правительство США выдвинуло проект создания подразделения военных морских кораблей со смешанными, многонациональными командами и вооруженных американскими ракетами с атомными зарядами. Предполагалось, что команды этих кораблей будут укомплектованы представителями флотов почти всех государств, входящих в военный блок НАТО (США, Англии, Франции, Западной Германии, Италии и других). Выдвигая этот план, американские дипломаты рассчитывали с его помощью сплотить западные державы и покрепче привязать их к Америке. Но на деле вышло все наоборот: американский проект явился новым поводом для споров и раздоров внутри НАТО.

С самого начала все западноевропейские государства, за исключением Западной Германии, отнеслись к американскому проекту весьма прохладно. А Франция не только отказалась участвовать в создании «многосторонних атомных сил», но и приложили все усилия к тому, чтобы помешать американцам осуществить этот проект. Дело в том, что французский президент де Голль лелеет свой собственный план военно-политической организации Западной Европы. План де Голля направлен к тому, чтобы ликвидировать господствующую роль Америки в делах Западной Европы, с одной стороны, и увеличить роль Франции, с другой. Еще в октябре прошлого года Франция заключила с Западной Германией договор о военно-политическом сотрудничестве. По расчетам де Голля, этот договор должен был привязать Западную Германию к Франции и ослабить ее связи с Америкой. Де Голль предполагал, что «ось Париж — Бонн» в дальнейшем объединит вокруг себя и другие страны Западной Европы — Италию, Бельгию, Голландию. Поскольку американский проект «многосторонних атомных сил» рассчитан на то, чтобы покрепче привязать Западную Германию к Америке, он в корне противоречит планам де Голля. А отсюда враждебное отношение французского президента к проекту «многосторонних атомных сил».

Сопротивление Франции и холодное отношение к американскому проекту со стороны Англии надолго задержали его осуществление. Наконец, в начале осени этого года, правительство США дало понять, что оно не желает больше ждать и что «многосторонние атомные силы» будут созданы не позже середины декабря даже в том случае, если в них примет участие, помимо Америки, только одна Западная Германия.

На эту угрозу правительство де Голля ответило контругрозой. Французский премьер-министр Помпиду сделал 5 ноября исключительно резкое заявление. Он сказал, что проект „многосторонних атомных сил" направлен против Франции и что поэтому участие в них Западной Германии было бы несовместимо с договором, подписанным в октябре прошлого года. Другими словами, Помпиду „пригрозил аннулировать договор о военно-политическом сотрудничестве с Западной Германией. В это же самое время в печать стали проникать слухи о том, что в случае осуществления американского проекта Франция пересмотрит свои отношения с НАТО и, возможно, потребует удаления с французской территории американских военных баз. В прошлое воскресенье с речью выступил сам де Голль. Он снова призывал к созданию «собственной» военно-политической организации Западной Европы независимой от Америки.

Выступления Помпиду и де Голля произвели сильное впечатление как в Вашингтоне, так и в Бонне. Вскоре последовали сообщения о том, что создание „многосторонних атомных сил" снова откладывается. Но это еще не означает, что де Голль выиграл «политическую битву». Как видно, в правящих кругах Бонна преобладает мнение, что военное сотрудничество с Америкой для Западной Германии важнее, чем сохранение договора с Францией. Западногерманские реваншисты рассматривают участие в «многосторонних атомных силах» как большой шаг на пути к вооружению своей собственной атомной бомбой.

Могут спросить: хорошо или плохо то, что генерал де Голль ведет по этому вопросу политическую драку с американскими империалистами? На этот вопрос мы ответим словами члена политбюро Французской компартии Этьена Фажонз. Указав на то, что американский проект представляет собой серьезную угрозу миру и безопасности народов, Фажон пишет: „Как известно, де Голль отказывается присоединиться к проекту многосторонних ядерных сил... Однако не подлежит сомнению, что объективно эта оппозиция может способствовать успеху борьбы, которую должны вести народы, чтобы остановить эту опасность. Другими словами, если враждебность де Голля в отношении многосторонних ядерных сил НАТО прежде всего отражает развитие межимпериалистических противоречий, это не мешает этой враждебности носить положительный характер».

И. БЕГЛОВ (ГАСС)

Фридрих Энгельс



Величайший мыслитель и революционер Фридрих Энгельс (1820-1895) вместе со своим другом и соратником Карлом Марксом является основоположником научного коммунизма, вождем и учителем международного пролетариата. Уже в первых совместно написанных трудах — „Святое семейство" и „Немецкая идеология" Маркс и Энгельс заложили основы революционно-материалистического мировоззрения, вместе они создали „Манифест коммунистической партии" — первый программный документ революционной теории международного пролетариата, в котором марксизм предстает как цельное и законченное учение. Энгельс написал проект „Манифеста", известный под названием „Принципы коммунизма". Энгельсу принадлежат замечательные труды, в которых разработаны коренные вопросы марксистской философии, теоретического естествознания, политической экономии и тактики пролетарской партии.

Следуя заветам основоположников научного коммунизма, КПСС и другие марксистско-ленинские партии борются за единство и сплоченность международного коммунистического движения. Коммунизм, ныне и предвидел Энгельс, все более становится делом всего человечества.

Пресечь агрессию в Конго

Агрессия империалистов Бельгии и США в Конго вызывает гнев у всех честных людей земного шара. Советские люди единодушно выступают в поддержку справедливой борьбы конголезского народа, клеймят позором зарвавшихся империалистов.

Неприкрытая вооруженная интервенция бельгийских и американских империалистов в Конго — это грубый вызов всем независимым государствам Африки, угроза делу всеобщего мира, говорится в заявлении советского комитета защиты мира.

Советский комитет солидарности стран Азии и Африки в своем заявлении от имени советской общественности потребовал немедленно положить конец преступным действиям империалистов в Конго.

На заводах и фабриках Москвы состоялись многолюдные митинги протеста против интервенции в Конго. Трудящиеся столицы выразили свое возмущение высадкой бельгийских парашютистов в Конго и захватом города Стенливиль. Участники митингов приняли резолюции, в которых гневно осудили бельгийских, американских и английских агрессоров, потребовали прекратить агрессию в Конго.

* * *

Советское правительство требует немедленного прекращения военной интервенции и вывода из Конго всех бельгийских войск и всех иностранных наемников.

ТАСС

За редактора Н. Ситникова.

ПИШИТЕ НАМ ПО АДРЕСУ: г. Нижневартовск, Школьная, 25 редакция газеты „Ленинское знамя".
Звоните по телефону 8—08.

Нижневартовская типография Управления по печати Тюменского облисполкома.

Заказ № 346 Тираж 2140

ДА ЗДРАВСТВУЕТ СОВЕТСКАЯ КОНСТИТУЦИЯ!

Пролетарии всех стран, соединяйтесь!

Ленинское знамя

Орган Нижневартовского районного партийного комитета КПСС и районного Совета депутатов трудящихся Тюменской области

Год издания 24-й | СУББОТА, 5 декабря 1964 года | № 97-98 (1946-47) | Цена 2 коп.

НАРОД—ХОЗЯИН СТРАНЫ



Эта невысокая женщина с внимательным, ясным взглядом никого в родном селе на Львовщине не оставляет равнодушным. Одни—таких большинство—любят, глубоко уважают ее. Да и есть за что: неутомимая труженица, она щедро передает людям свой опыт: чуткая и заботливая, она не пройдет мимо чужой беды. Для нерадивых она—живой укор. Бесчестные люди, пустозвоны—их уже единицы в колхозе «Прогресс»—всерьез побаиваются ее: такая спуску не даст, государственные и колхозные интересы для нее превыше всего...

Ольга Михайловна Пасека,—а это о ней идет речь,—в прошлом батрачка, ныне Герой Социалистического Труда, мастер высоких урожаев, депутат Верховного Совета СССР, одна из тех, кто непосредственно участвует в управлении нашим государством.

До 1939 года, пока Западная Украина не воссоединилась с Советской Украиной, Ольга Михайловна была бедным, бесправным человеком. Советская власть дала ей,как и миллионам других людей, все, о чем может мечтать человек. Такое «чудо» возможно только в стране, полновластным хозяином которой является народ.

Наша Родина—первое государство на земном шаре, где стала осуществляться социалистическая демократия: рабочие, крестьяне, трудовая интеллигенция обрели истинную свободу, как хозяева распоряжаются своей судьбой! В советском обществе на деле установились равенство и братство, и человек человеку стал товарищем и другом.

Все, что создают люди своим трудом, принадлежит им же. И потому, как говорил Максим Горький, никогда еще в мире за всю его историю труд не обнаруживал так ярко и убедительно своей сказочной силы, преобразующей людей и жизнь, как в наши дни, у нас, в государстве рабочих и крестьян.

Никогда еще трудящиеся ни одной страны не имели возможности так широко и активно участвовать в управлении всеми делами в государстве, как это делается у нас. Советы стали подлинно всенародными органами власти. В высшем органе государственной власти в стране. Верховном Совете СССР, почти половина депутатов—рабочие и колхозники, занятые непосредственно на производстве.

Советские люди не только могут избирать своих представителей или быть избранными сами в Советы (сейчас у нас два миллиона депутатов!), они имеют право и отзывать своих посланцев, не оправдавших доверия. Так, например, совсем недавно по настоянию своих избирателей был отозван из Верховного Совета СССР депутат Награмского избирательного округа Нахичеванской АССР. И в этом ярко отражается полновластие трудящихся.

В последние годы в работу Советов все шире и шире входят общественные начала. Актив Советов вырос до 20 миллионов человек. Некоторые функции органов государства постепенно передаются профсоюзам, кооперации, комсомолу и другим общественным организациям. От их деятельности во многом зависит дальнейшее расширение и развитие демократических начал в жизни общества. Охраной общественного порядка вместе с милицией уже давно занимаются добровольные народные дружины. Воспитанию людей в духе уважения к законам и нормам социалистического общежития посвящают свою работу товарищеские суды, общественные помощники прокуроров. На предприятиях действуют постоянные производственные совещания, советы ветеранов труда, в школах—родительские комитеты, по месту жительства—домовые и уличные комитеты и т. д. Огромную работу проводят группы содействия партийному и государственному контролю.

Празднуя День Конституции, мы с огромным удовлетворением отмечаем, что только в условиях социалистической демократии стали возможными все те выдающиеся успехи, которых достиг наш народ в области экономики, культуры, науки, искусства, в области повышения своего благосостояния.

Жизнь подтвердила гениальное предвидение В. И. Ленина: «... Только с социализма начнется быстрое, настоящее, действительно массовое, при участии большинства населения, а затем всего населения, происходящее движение вперед во всех областях общественной и личной жизни» (Полное собрание Соч., т. 33, стр. 99—100).

Знаменосцем социалистической демократии выступает ленинская партия коммунистов

Окончание на 2 стр.

ВЫПОЛНИТЬ ОБЯЗАТЕЛЬСТВА—ДОЛГ ЛЕСОЗАГОТОВИТЕЛЕЙ

Лесозаготовители Сургутского леспромхоза в текущем осенне-зимнем сезоне стали наращивать темпы по заготовке и вывозке древесины. Растут темпы заготовки древесины и у лесозаготовителей Октябрьского лесопункта.

Как и в прошлом году, среди людей работающих на заготовке леса, есть маяки производства. В текущем году, к 47-й годовщине Великой Октябрьской социалистической революции, за активное участие в выполнении плана лесозаготовок и других вспомогательных работ, способствующих выполнению плана, администрацией и рабочим комитетом леспромхоза были занесены в Книгу почета Болов Федор Михайлович, Панин Иван Васильевич, Куликова Анна Ивановна. Занесены на доску почета Семенов Владимир Иванович, Калистратов Никита Наумович и награждены Почетными грамотами Н. В. Ульянов, М. Я. Ефлакова, В. И. Буньков, Н. П. Фатеев, М.Г. Раскопов, С.Г.Загваздин, А. Г. Дудин, М.А. Мурашев.

Если в среднем процент к годовому плану по вывозке деловой древесины на 25 ноября в целом по леспромхозу составил 84,9, то по Октябрьскому лесопункту—86,5 процента.

Нормами предусматривается заготовить, стрелевать, вывезти на нижние склады и разделать 345 кубометров древесины. Лесозаготовители Октябрьского лесопункта, хотя и наращивают темпы заготовок, но не обеспечивают выполнения планового задания их выработка—310-325 кубометров.

У октябрьцев есть все возможности выполнить не только план, а и взятые ими социалистические обязательства.

Сосредоточить все силы и средства на выполнении взятых социалистических обязательств, чтобы в 1964 году не остаться в долгу перед государством—вот задача, которая стоит перед лесозаготовителями Октябрьского лесопункта, успешно выполнить которую—их долг.

С. АНТУФЬЕВ,
инженер производственного отдела.

ВПЕРЕДИ ИДУЩИЕ

Хорошими подарками встречают День Советской Конституции рыбаки колхоза имени Калинина. В ноябре вместо 20 центнеров, требующихся по плану, они выловили 100 центнеров рыбы, и к 1 декабря завершили годовой план рыбодобычи.

Не отстают и рыбаки колхоза «За мир». Годовой план сдачи рыбы выполнен ими к 1 декабря на 101 процент. Сейчас промысловики этих хозяйств трудятся в счет 1965 года.

* * *

Впереди идущим по праву считается рыболовецкое звено, которым руководит тов. Налимов. В ноябре рыбаки этого звена выловили 36 центнеров вместо 24, требующихся планом. В итоге план IV квартала выполнен за два месяца более чем в полтора раза.

Сам тов. Налимов, недавно принятый в члены КПСС, за прошедшие 11 месяцев имеет на личном счету 19 центнеров сверхплановой рыбы.

Я. ВЫДРИН.

Трудятся упорно

Слаженно трудится коллектив Мегионской нефтеразведочной экспедиции, упорно добиваясь поставленной цели.

Верные своему слову, мегионские нефтеразведчики завершили годовой план по глубокому бурению, пробурив к 1 декабря 33 тысячи 9 метров.

Напряженно трудились люди из комсомольско-молодежной бригады бурового мастера С. Л. Малыгина и из бригады Г.И.Норкина. Особенно отличились бурильщики тт Черкашин, Павлюченко, Хафизов, Меджевский.

Высокой производительности труда добился коллектив вышкомонтажного цеха. Трудовое упорство и настойчивость людей не замедлили сказаться. Годовой план этим коллективом выполнен досрочно — построено 16 буровых.

Славно потрудились монтажники тт Коковкин, Слесаренко, Омельяненко и Овчинников.

* * *

Проходит испытания вторая промышленная залежь Северо-Покурской площади. Первые испытания дали хорошие результаты. Из скважины № 601 получен фонтан нефти.

Испытания ведет бригада мастера тов. Безродного. Отлично трудятся бурильщики тт Чернышев и Федоров.

А. ФИГУРОВ.

ИХ ВКЛАД

Достойный вклад в выполнение плана пушнозаготовок вносит престарелые колхозники колхоза „Красное знамя" Александр Васильевич Нестеров и Филипп Егорович Муравьев. В этом охотничьем сезоне они сдали „мягкого золота" государству А. В. Нестеров на 326 рублей 42 и на 194 рубля Е. Муравьев.

С. БЕШКИЛЬЦЕВ

Объединенный пленум Тюменских промышленного и сельского обкомов КПСС

24 ноября состоялся объединенный пленум Тюменских промышленного и сельского обкомов КПСС, обсудивший итоги ноябрьского Пленума ЦК КПСС и задачи, связанные с объединением промышленной и сельской областных партийных организаций. С докладом выступил первый секретарь сельского обкома КПСС тов. Щербина Б. Е. В обсуждении доклада приняли участие секретарь Тюменского городского комитета КПСС тов. Меркулов Ю. К., секретарь парткома Ялуторовского производственного управления тов. Пахотин Т. Е., секретарь Ханты-Мансийского окружного комитета партии тов. Соловьев С. Ф.

Объединенный пленум единодушно одобрил решение ноябрьского Пленума ЦК КПСС и избрал оргбюро в составе 11 человек для практического руководства работой по объединению промышленной и сельской областных партийных организаций. Председателем оргбюро избран тов. Щербина Б. Е., членами оргбюро тт Иванов Д. Ф., Лагунов Н. Я., Михайлов А. Е., Огороднов Е. А., Протозанов А. К., Смородинсков Д. А., Степанов В. Д., Сячинов В. К., Чиков П. С., Шуляков И. П.

Пленум постановил созвать 25 декабря 1964 года областную партийную конференцию.

НАРОД—ХОЗЯИН СТРАНЫ

(Окончание. Начало на 1 стр.)

превратившаяся нынче в партию всего народа. Ее планы, заботы, дела отражают все, чем живут, о чем мечтают, к чему стремятся советские люди. «Партия,—говорится в Программе КПСС,—существует для народа, в служении ему видит смысл своей деятельности».

По мере продвижения вперед к коммунизму роль и значение партии неизмеримо возрастают. Это и понятно. Ведь ей приходится решать все более широкие и сложные задачи коммунистического строительства, возглавлять непрерывно растущую трудовую и политическую активность народа, всемерно развивать социалистическую демократию Вот почему наша партия, ленинский Центральный Комитет заботятся об улучшении партийного руководства всеми участками строительства коммунизма, настойчиво осуществляют ленинские принципы и нормы партийной и государственной жизни.

Важным шагом на этом пути явились Пленумы Центрального Комитета, состоявшиеся в октябре и ноябре этого года. Их работа была проникнута духом ленинского коллективного руководства, верности ленинским организационным принципам. Ноябрьский Пленум ЦК счел необходимым восстановить в областях и краях единые партийные организации, которые будут объединять всех коммунистов, работающих на предприятиях, в колхозах, совнархозах и учреждениях данной области, края.

Партийные комитеты производственных колхозно-совхозных управлений реорганизуются в районные комитеты партии, в которых будет сосредоточено руководство всеми партийными организациями на территории района. Все это усилит роль партии и ее местных органов в коммунистическом строительстве, позволит более успешно решать задачи хозяйственного и культурного развития.

Советские люди единодушно поддерживают ленинскую политику партии, глубоко заинтересованы в ее осуществлении. В славных трудовых делах, в политической активности народа проявляется его возросший духовный подъем, возможный только в условиях социалистической демократии.

Исторический опыт нашей Родины и других братских стран показывает, что самая широкая народная демократия возможна только на путях строительства социализма и коммунизма.

С. НИКОЛАЕВА.
Кандидат исторических наук.

ОТОВСЮДУ

● О Монгольской Народной Республике, отмечающей свое славное сорокалетие, рассказывают материалы выставки, которая открылась в Москве, в Государственной библиотеке СССР имени В. И. Ленина.

● Электронная вычислительная машина „Днепр" установлена в третьем мартеновском цехе металлургического завода имени Дзержинского Днепропетровской области. Машина автоматически получает информацию о происходящих процессах в сталеплавильной печи, преобразует ее и дает советы по управлению технологией сталеварения.

● В рыболовецком колхозе „Рассвет Севера" создается первая на Охотском побережье птицеферма. Полторы тысячи кур для фермы доставлены самолетом из Комсомольска-на-Амуре.

● К созданию Акбастузского водохранилища на северо-востоке Целинного края приступили строители канала Иртыш — Караганда. Началась отсыпка земляной плотины. Объем нового степного моря составит 150 миллионов кубических метров.

● Производство искусственного молока из кори скоту впервые в Эстонии начато на Валгаском заводе комбикормов. До конца года будет выработано более 200 тонн этого ценного концентрата.

● Более двадцати тысяч зрителей посетили художественную выставку „Советский юг" в Ростове-на-Дону. На выставке представлены почти 800 произведений живописцев, графиков, скульпторов, плакатистов, мастеров прикладного искусства Дона, Кубани, Ставрополья, Северного Кавказа.

● Все колхозы и совхозы Латвии подключены к государственным энергосетям. Завершен один из важнейших этапов электрификации сельского хозяйства республики.

● Около трех тысяч охотников вышли в амурскую тайгу на промысел пушнины и мяса. Охотник И. Исаков за десять дней добыл 450 белок. На счету охотника А. Босова—300 ондатр, несколько десятков колонков, пять рысей.

● 26 ноября в Тюменской области началась традиционная неделя поэзии.

● Научно-техническое общество газовой и нефтяной промышленности создано в Армении.

● В колхозе „Зари коммунизма" на Киевщине построена и сдана в эксплуатацию многономерная автоматическая телефонная станция для внутриколхозной связи.

● Все основное производство самаркандского завода „Кинап" переведено в новые корпуса. Теперь обновленный завод—один из крупнейших среди родственных предприятий страны — сможет в год производить оборудование для 2 тысяч кинотеатров—вдвое больше прежнего.



Кыил-Ординский целлюлозно-картонный комбинат вступает в строй действующих. Проведено опробование агрегатов под нагрузкой, получен первый казахстанский картон.

На снимке (слева направо): технолог картонной фабрики А. Терещенко, мастер картоноделательной машины Е. Мясоедов и директор фабрики П. Суотель у картоноделательной машины.

Фото **А. НОГАЙБАЕВА.**



ЛЕНИНГРАД. Около ста новых моделей из трикотажа готовят к выпуску на фабрике „Красное знамя". Среди них—красивые блузки и кофточки, мужские рубашки, детские костюмчики. В ассортименте фабрики все больше появляется изделий из синтетических материалов.

На снимке: художник-модельер В. Анина и конструктор-модельер Л. Иванова обсуждают новый фасон женской кофточки.

Фото **О. ПОРОХОВНИКОВА.**
Фотохроника ТАСС

СУД ТОВАРИЩЕЙ

Прошло немногим более трех лет с того времени, когда Указом Президиума Верховного Совета РСФСР от 3 июля 1961 года было утверждено «Положение о товарищеских судах», а какой большой опыт, какой авторитет приобрели эти общественные организации.

Сейчас трудно представить себе предприятие, учреждение колхоз, поселок, где не было бы товарищеского суда—принципиального и строгого действительно, по-товарищески внимательного и чуткого защитника новых общественных отношений, новой социалистической морали, защитника законных прав и интересов граждан.

За последнее время, после издания дополнений к положению о товарищеских судах, задачи и функции их значительно расширились. Если раньше товарищеские суды разбирали вопросы производственного характера, главным образом о нарушении трудовой дисциплины, то в настоящее время наряду с этими делами все больше внимания они уделяют вопросам бытового, морального характера, соблюдения общественного порядка и правил социалистического общежития. Это расширение задач и функций товарищеских судов полностью соответствует программному требованию нашей партии о всемерном развитии социалистической демократии, о все более широком привлечении трудящихся и советской общественности к управлению делами государства и общества.

Товарищеские суды в настоящее время наделены большими правами и полномочиями как в смысле подведомственности им различных категорий правонарушений и проступков, так и в выборе мер воздействия к нарушителям.

Товарищеским судам подведомственны дела о нарушениях трудовой дисциплины в том числе: о прогулах без уважительных причин, опоздании на работу или преждевременном уходе с работы, о недоброкачественном выполнении работ, о несоблюдении правил по технике безопасности, об уничтожении, порче или утрате инструментов, материалов и другого имущества предприятий и организаций, о самовольном использовании в личных целях, принадлежащих государственному предприятию, учреждению, колхозу или иной кооперативной общественной организации транспортных средств, сельскохозяйственной техники, станков, инструментов, сырья и другого имущества.

Товарищеские суды могут рассматривать дела о самых различных нарушениях общественного порядка и правил социалистического общежития, в том числе дела об оскорблениях, сквернословии, мелком хулиганстве и нанесении побоев, совершенных впервые, о недостойном отношении к женщине, невыполнении обязанностей по воспитанию детей, недостойном отношении к родителям. Товарищеские суды имеют право разрешать гражданско-правовые споры на сумму до 50 рублей, когда спорящими сторонами являются граждане, о разделах общего имущества супругов и другие дела.

На предприятиях, в учреждениях, колхозах, в селах и поселках нашего района создано 22 товарищеских суда. Большинство из них активно вмешиваются в жизнь в своих коллективах, содействуют воспитанию граждан в духе коммунистического отношения к труду, социалистической собственности, соблюдению правил социалистического общежития, развитию у советских людей чувства коллективизма и товарищеской взаимопомощи, уважения достоинства и чести граждан.

Суд товарищей. Что может сравниться с ним по степени и глубине воздействия на сознание, чувства каждого человека? Только потерявший совесть человек может остаться равнодушным перед таким судом.

Молодой рабочий Нижневартовского рыбозавода 15 марта 1964 года напился пьяным и совершил безнравственный поступок: остановил на улице поселка Нижневартовского автомашину экспедиции и предложил шоферу тов. Алисову отвезти его к магазину, назвав себя автоинспектором. Шофер отказался ехать, тогда он учинил хулиганские действия: сквернословил, оскорблял Алисова, оскорбил также работника милиции, явившегося на место происшествия. 31 марта этот молодой рабочий предстал перед товарищеским судом рыбозавода.

Окончание на 3 странице

ТЮМЕНСКАЯ НОВЬ

БОГАТА СОБЫТИЯМИ нынешняя осень на тюменской земле. Октябрьский праздник разведчики недр отметили новыми успехами. Они значительны.

В текущем году открыто шесть нефтяных и одно газовое месторождение. Примечательно, что все они обнаружены при проходке первых же скважин, заложенных на вновь вводимых в разведку структурах. Есть предпосылки открыть до конца года еще два крупных месторождения нефти и одно—природного газа.

По приросту запасов «черного золота» за прошедшие месяцы выполнено уже два годовых плана. Тюменское геологическое управление досрочно справилось с заданием по пробной эксплуатации Мегионского и Усть-Балыкского месторождений. **Десятки тысяч тонн нефти перекачали баржи в Омск для переработки.**

Двенадцать скважин подготовил к эксплуатации и построил резервуары общей емкостью десять тысяч кубометров в течение двух месяцев коллектив седьмого стройуправления треста «Нефтепроводмонтаж» Газпрома СССР. Скважины со всеми сооружениями переданы объединению «Тюменьнефтегаз». Оно приняло от нас эстафету и продолжает добычу нефти в Мегионе и Усть-Балыке. Кроме того, проведена пробная эксплуатация Шаимского месторождения силами вновь организованного промысла.

Результаты геологоразведочных работ в этом году все более подтверждают высокие перспективы Тюменской области. Созданы реальные предпосылки для строительства здесь крупнейшей нефтегазодобывающей базы страны, а вместе с ней и химической промышленности.

ПЕРЕДО МНОЙ лежит короткая сводка. В ней значится, что **за два месяца до срока выполнен десятимесячный план глубокого разведочного бурения и сейсморазведочных работ.** Повысилась производительность труда. Выработка на одного работника в глубоком бурении за три квартала поднялась на семь с половиной процентов по сравнению с тем же периодом прошлого года, а скорость проходки скважин—на двенадцать с половиной процентов. Наше управление справилось с заданием по снижению себестоимости работ и получило сверхплановую прибыль.

За каждой цифрой—напряженный творческий труд сотен и тысяч людей, которые среди тайги и болот не только разведывают богатства недр, но и заботятся при этом об экономии средств и материалов, уменьшении затрат. Сводка свидетельствует: **самых высоких технико-экономических показателей достигла Шаимская нефтеразведочная экспедиция. Она еще 12 октября выполнила одиннадцатимесячный план.**

А мысленно вижу я начальника этой экспедиции Ивана Федоровича Морозова. Трудно ему досталось в нынешнем году—точки буровых работ отдалились от базы экспедиции. И все же организация работ улучшилась. Экспедиция повысила коэффициент оборачиваемости буровых установок и экономические показатели.

Много хорошего можно рассказать о коллективе Сургутской нефтеразведочной экспедиции. Хотя средняя глубина скважин увеличилась, а буровые разбросаны на большой территории, тут достигли наиболее высоких скоростей проходки. Мегионская и Усть-Балыкская нефтеразведочные, Тюменская геологоразведочная экспедиции тоже достигли завидных результатов.

Вернемся к сводке. 10.170 метров—такой показатель проходки скважин в среднем на одну бригаду за девять месяцев. Это больше, чем в прошлом году, и отражает возросшее мастерство буровых бригад. Кто же из них на первом месте?

Не удивляюсь, когда вижу фамилию тов. Урусова—Героя Социалистического Труда, депутата Верховного Совета РСФСР. Семен Никитович и в прошлом году был впереди, когда его бригада пробурила 26.670 метров. Знатный мастер и его товарищи и сейчас не уступают первенства в соревновании: за девять месяцев пробурили скважины общей глубиной более двадцати тысяч метров. Я уверен, что окончательный итог за год превысит 27 тысяч метров.

Другая бригада в той же Шаимской экспедиции, В. Шидловского, находится на втором месте среди тюменских мастеров глубокого бурения. С этими коллективами соперничают бригады тт. Лагутина, Тарасова, Мелик-Карамова и другие.

Успех наших буровиков не случаен. В его основе—**рациональная организация работ.** Стоит посмотреть как во многих бригадах распоряжаются временем: **каждая минута на счету!** Высокие показатели бурения—заслуга также главного инженера управления тов. Морозова и инженеров на местах тт. Савельева, Абазарова, Махалина, Позднякова и других.

Сейсморазведчики выявили и подготовили к глубокому разведочному бурению несколько крупных структур в различных районах, в том числе за Полярным кругом. У них есть такой показатель — «Стоимость погонного километра сейсмопрофиля». Так вот он снизился с 980 до 935 рублей.

Доброе слово можно сказать о коллективах Потонайской, Верхне-Тапской, Урьевской, Карьеганской, Тарковской и многих других сейсморазведочных партий. Уменьшился брак, сократились простои, улучшились экономические показатели.

Эффективность геологоразведки на нефть растет. Судите сами: **из 73 скважин 38—более половины—оказались высокопродуктивными.** В разведке на газ «коэффициент удачи» несколько ниже. Это объясняется тем, что геологические условия газовых залежей более сложны, да и удельный объем поисковых работ больше.

В ОКТЯБРЕ вопрос о будущем сибирской нефти и газа обсуждался комиссией по комплексному развитию промышленности в Западной Сибири под председательством академика М. А. Лаврентьева. Ни у кого из выступивших на заседании комиссии не вызвала сомнений целесообразность крупных капитальных вложений в разведку недр, нефтяную и газовую промышленность Тюменской области. А выкладки института «Гипровостокнефть» показали, что **Западносибирская (в основном тюменская) нефть будет стоить дешевле, чем в других районах страны.**

Безусловно, потребуется затратить немало средств и материальных ресурсов. Однако за первоначальными большими капитальными вложениями уже отчетливо виден огромный экономический эффект от развития добычи нефти, попутного и природного газа.

Тюменские разведчики считают вполне реальной задачу—в короткие сроки подготовить к извлечению из недр земли такие запасы нефти, которые обеспечат в перспективе добычу ее в самых крупных размерах. Почти тоже можно сказать и о природном газе. Чтобы справиться с выполнением этой задачи, нужно уже в 1966 году бурить вдвое больше разведочных и поисковых скважин, чем в текущем году, в 1970 году—в пять раз, а в 1980 году—в десять раз больше.

МЫ ОТЧЕТЛИВО видим недостатки в работе нашего управления. Их немало. У геологоразведчиков появилось больше вкуса к экономическому анализу хозяйственной деятельности, но сколько еще фактов неправильного использования денежных и материальных ресурсов! У нас есть отстающие партии и экспедиции.

Устранение подобных недостатков—первейшее условие движения вперед. Многое мы можем сделать собственными силами. Но нам нужна и определенная помощь.

Следует сказать о тех первоочередных вопросах, которые нужно решить как можно скорее. Это прежде всего ускоренная прокладка железных и шоссейных дорог в осваиваемые районы; расширение базы речного транспорта—сооружение судостроительных заводов, механизированных портов, дноуглубительные и другие работы; создание мощной стройиндустрии, без которой нельзя вести жилищное, промышленное строительство и обустройство промыслов. Пора принять энергичные меры к оборудованию взлетно-посадочных полос и аэродромов круглогодового действия в тех районах, где сосредоточены геологоразведочные работы, добыча нефти и газа.

Необходимо определить, **как лучше использовать попутный нефтяной газ, предупредить сжигание его в факелах.** Значит, нельзя медлить со строительством газобензиновых заводов.

Круг вопросов, возникающих в связи с развитием нефтегазодобывающей промышленности в Тюменской области обширен. А времени, отведенного для практической реализации намеченных планов, не так уж много. Терять его нельзя!

Требуется полнее оснастить геологоразведчиков, строительные организации, нефтепромыслы новейшей техникой. Я имею в виду не только то оборудование, которое уже выпускает сейчас промышленность. Нужно сконструировать и начать выпускать новые виды оборудования и транспортных средств, приспособленных к географическим и климатическим условиям Сибири. Чем быстрее проектные и научно-исследовательские институты займутся этим делом, тем больший экономический выигрыш получит страна от освоения тюменской нефти и газа.

Наконец мы считаем, что **следует решить вопрос о прекращении проектирования Нижне-Обской гидроэлектростанции. Развитие нефтяной и газовой промышленности несовместимо с затоплением огромного пространства поймы реки Оби и прилегающих к ней районов.**

Разведчики недр Тюменской области, ее нефтяники и строители знают, что за их работой следят миллионы советских людей. Мы ощущаем постоянную заботу Коммунистической партии и Советского правительства. Это вдохновляет нас, придает новые силы для осуществления важной народнохозяйственной задачи.

Ю. ЭРВЬЕ,
Герой Социалистического Труда, лауреат Ленинской премии, начальник Тюменского геологического управления.

Окончание. Начало на 2 стр.

СУД ТОВАРИЩЕЙ

(председатель А. В. Вергунова). Нужно было нести ответ за свои пьяные похождения, а отвечать нелегко, когда десятки глаз товарищей с осуждением смотрят на тебя.

Выступившие на заседании суда тт. Малков, Выдрин, Потапов, Косенко показали не только всю мерзость совершенного им поступка, но и отметили те положительные качества, которые дают уверенность, что сам он строго оценит свое поведение и не повторит того, что допустил.

Когда товарищеский суд предоставил подсудимому заключительное слово, он осудил свой поступок и заверил товарищей, что ничего подобного впредь не повторится.

И этот рабочий слово свое сдержал. Сейчас он является не только хорошим работником, но и очень активным участником в общественных делах своего коллектива.

Подобных примеров можно привести много. Товарищеские суды рыбозавода (председатель А. В. Вергунова), Нижневартовского поселкового Совета (председатель А. Г. Бабкина), Охтеурьевского сельского Совета (председатель К. А. Башпрова), Былинского сельского Совета (Л. Г. Руднева) и многие другие отдают немало сил и времени своим общественным обязанностям, борьбе за торжество новых общественных отношений, за воспитание граждан в духе требований Морального Кодекса строителей коммунизма.

Вместе с тем нужно отметить, что ряд товарищеских судов не проявляют достаточной активности в выполнении своих общественных обязанностей. Например, товарищеские суды Мегионского поселкового Совета (председатель Г. В. Храмцов), колхоза «Заря» (председатель Ф. А. Сухушин), строительного управления № 11, НПУ «Мегионнефть» Нижневартовского стройучастка почти не работают, хотя нарушений в этих коллективах и поселках больше, чем в каких-либо других. Не налажена в коллективах постоянная связь между дружинами по охране общественного порядка и товарищескими судами. В товарищеских судах нет дел, которые были бы возбуждены по представлению дружины или дружинников.

Согласно Положению о товарищеских судах председатели судов обязаны не реже одного раза в год отчитываться перед избравшими их коллективами. Это мероприятие является одновременно и средством контроля за работой товарищеских судов и имеет большое воспитательное значение. Например, на отчетном собрании, проведенном председателем товарищеского суда Охтеурьевского сельского Совета К. А. Башировой, выступило 8 человек, которые высказали критические замечания по работе суда и вскрыли ряд нарушений, допускаемых жителями поселка.

Активно прошло собрание коллективов механического и транспортного цехов в Мегионской нефтеразведочной экспедиции, на котором был поставлен отчет председателя товарищеского суда Л. И. Кузютина. К сожалению, эта форма воспитания практикуется редко. Сельские и поселковые Советы и комитеты профсоюзов, которые обязаны руководить работой товарищеских судов, не контролируют законность и правильность выносимых судами решений, мало оказывают практической помощи в организации судебных заседаний, в техническом обслуживании товарищеских судов. Например, товарищеский суд Былинского сельского Совета рассмотрел несколько неподведомственных ему гражданских споров между колхозом и колхозниками и вынес незаконные решения по ним, а Былинский сельский Совет не отменил этих решений.

Товарищеские суды — это органы будущего, коммунистического общества. Однако и сейчас они играют огромную роль в борьбе с пережитками в сознании людей, в борьбе за формирование нового человека.

Ф. ЗУБАРЕВ,
народный судья.

ШИРОКА СТРАНА МОЯ РОДНАЯ



Всего один метр на этой марте отделяет Москву от Дальнего Востока. Через несколько часов серебристый лайнер переносит вас из шумного города в сказочную страну с громадными просторами Уссурийской тайги, щедрым океаном, мощными промышленными предприятиями.

На снимке справа вы видите „ТУ-104“ на фоне седого Корякского вулкана (Камчатка).

Фото **Ю. МУРАВИНА** и **З. БРЮХАНЕНКО.**

Фотохроника ТАСС

В НАПРАВЛЕНИИ ПЛАНЕТЫ МАРС

В соответствии с программой исследований космического пространства 30 ноября 1964 года в Советском Союзе осуществлен запуск космической многоступенчатой ракеты-носителя с автоматической станцией «ЗОНД-2» в направлении планеты Марс.

Последняя ступень ракеты-носителя вывела на промежуточную орбиту тяжелый искусственный спутник земли; затем в расчетное время с борта спутника стартовала космическая ракета, которая сообщила автоматической станции «ЗОНД-2» скорость, необходимую для вывода на траекторию движения к планете Марс.

Целью запуска является отработка систем станции в реальных условиях длительного космического полета и накопления практического опыта. Одновременно проводятся научные исследования в межпланетном пространстве.

Управление полетом автоматической станции, определение параметров ее траектории и прием информации осуществляются специальным командно-измерительным комплексом.

Со станцией «ЗОНД-2» были проведены сеансы связи, во время которых получены данные о траектории полета станции и функционировании бортовых систем. По данным телеметрии, полученным в первых сеансах связи, энергоснабжение на борту станции приблизительно вдвое меньше, ожидаемого.

Движение автоматической станции, по предварительным данным, происходит по траектории, близкой к расчетной. Координационно-вычислительный центр ведет обработку поступающей информации.

ТАСС

УЗЕЛКИ НА ПАМЯТЬ

Лекарства без рецептов

Аспирин

Раньше в любой домашней аптечке можно было найти аспирин. Сейчас многие предпочитают более современные лечебные средства—антибиотики.

Оправдано ли такое отрицательное отношение к старому, испытанному лекарству? Безусловно, нет. Действие аспирина многогранно. Он обладает обезболивающими и противовоспалительными свойствами. Снижает температуру.

Аспирин успешно применяют при лечении ревматизма, неревматических заболеваний суставов, экссудативном плеврите, а также других болезнях, сопровождающихся активной воспалительной реакцией. Аспирин помогает при невралгиях, головных болях, а также при гриппе, катаре верхних дыхательных путей.

Аспирин, как правило, хорошо переносится больными. Он малотоксичен, что позволяет применять его более длительное время. Когда заболевание сопровождается общей слабостью, аспирин более целесообразно применять в сочетании с кофеином.

Валидол

Это 25—30-процентный раствор ментола. Внешний вид лекарства—прозрачная, бесцветная жидкость.

Валидол успокаивающе действует на центральную нервную систему, расширяет сосуды. Вот почему его рекомендуют применять при стенокардии, неврозах, истерии, а также при морской и воздушной болезни.

Если во время приступа стенокардии накапать на кусочек сахара 4—5 капель валидола и подержать его во рту, боли в области сердца уменьшаются или исчезают.

В отличие от нитроглицерина, валидол не вызывает головных болей. Больным, страдающим стенокардией рекомендуется всегда иметь при себе валидол (лучше в таблетках).

Таблетки Бехтерева

В состав таблетки входит: 0,138 грамма сухого концентрата горицвета, 0,25 грамма бромистого калия, 0,00625 грамма коделна.

Эти таблетки заменяют микстуру Бехтерева. Так же, как и адонис-бром, их применяют при сердечной недостаточности, неврастении и бессонице.

Принимают таблетки по одной-две в день. После приема лекарства обычно уменьшается одышка, значительно реже появляются отеки, тоны сердца становятся яснее, выравнивается пульс. Больные перестают ощущать учащенное сердцебиение, у них повышается работоспособность.

Таблетки Бехтерева оказывают также успокаивающее действие при расстройстве нервной системы—нормализуют сон.

Кукурузные рыльца

Кукурузные рыльца издавна применяют в народной медицине как желчегонное и мочегонное средство. С 1879 года препарат из кукурузных рылец прочно вошел и медицинскую практику.

Применяют кукурузные рыльца в виде отвара и настоя при заболеваниях желчных путей печени, сопровождающихся задержкой желчеотделения.

Врач Л. ЯРИНА.

40 ЛЕТ СОВЕТСКОГО ПАЛЕХА



На снимке: народный художник РСФСР Николай Михайлович Зиновьев.

Ивановская область. 5 декабря исполняется 40 лет со дня создания Палехской артели древней живописи, ныне Художественно-производственных мастерских Художественного фонда СССР.

Палех в недалеком прошлом село, а теперь районный центр Ивановской области, завоевал своим народным искусством росписи. Палех не зря называют «академией» народного искусства.



На снимке: в музее палехского искусства.

Фото **Н. АКИМОВА.**

Фотохроника ТАСС

День Африки



1 декабря по призыву Постоянного секретариата организации солидарности афро-азиатских народов во всех странах мира отмечается День Африки.

По африканскому континенту, последнему оплоту позорного колониального режима, катится мощный вал национально-освободительных революций.

Колониализм оставил молодым государствам тяжелое наследство в виде крайне отсталой, однобокой экономики с преобладанием сельскохозяйственных и горнодобывающих отраслей, работающих на внешний рынок. Следствием созданной империализмом системы неравноправного международного разделения труда явилось, в частности, то, что на долю Африки, население которой составляет 8 процентов мирового населения, а территории—20,5 процента суши и земли, приходится всего один процент мирового промышленного производства.

На африканской земле колонизаторы не оставили ни одной страны, где бы число грамотных превышало 20 процентов населения. Африка испытывает голод в специалистах с высшим и средним специальным образованием.

Сельское хозяйство африканских стран приспособлено к производству в основном одного-двух видов продукции, предназначенных на экспорт, что вынуждает африканцев, располагающих колоссальными возможностями для развития многоотраслевого сельского хозяйства, ввозить товары первой необходимости.

Народные массы, самоотверженно боровшиеся за свободу, социальную справедливость и светлое будущее, смысл завоеваний политической независимости видят в том, чтобы быстрее покончить с нищетой, голодом, экономической отсталостью.

Для многих независимых государств Африки ясно, что капиталистическая система не пригодна для достижения этой цели, поэтому их руководителя избрали некапиталистический путь развития, позволяющий завершить антиимпериалистическую, антифеодальную, национально-демократическую революцию и создать тем самым предпосылки для перехода к социализму.

Понятно, что государства, идущие к социализму через некапиталистический путь развития, стремятся освободиться от засилья иностранного монополистического капитала, ликвидировать колониальную структуру хозяйства, создать самостоятельную, прочную и жизнеспособную многоотраслевую экономику, которая бы не основывалась только на вывозе сырья.

Перед бурлящей Африкой стоит множество проблем. Каждая из них требует специального внимания изучения, освещения. Главная проблема заключается в том, как преодолеть пропасть, которая разверзлась между государствами с высокоразвитой промышленностью и освободившимися странами. Африка находится в поисках средств и методов решения этой главной задачи. На ее стороне симпатии и поддержка неразрывных движущих сил современности: мировой системы социализма, международного рабочего, коммунистического движения, национально-освободительного движения.

За редактора Н. Ситникова

Редакции районной газеты „Ленинское знамя“ ТРЕБУЕТСЯ **счетовод**

С предложениями обращаться в часы занятий.

ПИШИТЕ НАМ ПО АДРЕСУ: с. Нижневартовск, Школьная, 35 редакции газеты **„Ленинское знамя“.** Звоните по телефону 3—68

Нижневартовская типография Управления по печати Тюменского облисполкома

Заказ № 357 Тираж 1049

Пролетарии всех стран, соединяйтесь!

Ленинское знамя

Орган Нижневартовского районного комитета КПСС и районного Совета депутатов трудящихся Тюменской области

Год издания 24-й | ПЯТНИЦА, 11 декабря 1964 года | № 99-100 (11[98-99]) | Цена 2 коп.

ПРИВЕТ ДЕЛЕГАТАМ XV РАЙОННОЙ ПАРТИЙНОЙ КОНФЕРЕНЦИИ!

Важное событие

Сегодня в жизни районной партийной организации большое событие — начала работу XV партийная конференция. Со всех уголков района собрались в Нижневартовском Доме культуры посланцы первичных парторганизаций, чтобы подвести итоги борьбы за подъем экономики и культуры, борьбы за выполнение задач, намеченных Программой КПСС. Всего два года прошло с тех пор, как проходила прошлая конференция. А сколько отрадных изменении произошло в жизни нашего района. Главным из них является бурный рост поисковых и разведочных работ. В текущем году впервые в истории взяли исток Тюменская нефтяная река. Десятки тысяч тонн «черного золота», добытого из недр Нижневартовского района, получил Омский нефтеперерабатывающий завод.

В районе созданы и создаются крупные предприятия. Широким фронтом развертывается капитальное строительство. Но это только начало, это только первый шаг нашего района в свое прекрасное завтра. Впереди большие дела, грандиозные задачи.

В ближайшие годы наш район должен давать миллионы тонн нефти, сотни тысяч кубометров древесины. Одновременно с этим предстоит значительно увеличить производство продуктов сельского хозяйства, добычу рыбы, заготовки пушнины, улучшить культурно-бытовое обслуживание населения, поднять на более высокий уровень работу по воспитанию человека-творца и члена коммунистического общества.

В решении всех этих вопросов главная роль принадлежит коммунистам, так как «ПАРТИЯ РУКОВОДИТ ВЕЛИКОЙ СОЗИДАТЕЛЬНОЙ ДЕЯТЕЛЬНОСТЬЮ СОВЕТСКОГО НАРОДА, ПРИДАЕТ ОРГАНИЗОВАННЫЙ, ПЛАНОМЕРНЫЙ, НАУЧНО-ОБОСНОВАННЫЙ ХАРАКТЕР ЕГО БОРЬБЕ ЗА ДОСТИЖЕНИЕ КОНЕЧНОЙ ЦЕЛИ — ПОБЕДЫ КОММУНИЗМА».

Устав партии требует от каждого коммуниста «АКТИВНО УЧАСТВОВАТЬ В ПОЛИТИЧЕСКОЙ ЖИЗНИ, В УПРАВЛЕНИИ ГОСУДАРСТВЕННЫМИ ДЕЛАМИ, В ХОЗЯЙСТВЕННОМ И КУЛЬТУРНОМ СТРОИТЕЛЬСТВЕ».

Сегодня партийная конференция не только подведет итоги работы районной партийной организации за отчетный период. Она обсудит и наметит основные вехи борьбы коммунистов за выполнение производственных и политических задач, стоящих перед районом на ближайшие два года.

А поэтому очень важно, чтобы в ходе работы конференции царил дух товарищеской критики и самокритики, деловитости. Каждый делегат должен принять активное участие в работе конференции, смело вскрывать недостатки и вносить свои предложения по их ликвидации.

В районном парткоме

НА ОСНОВАНИИ ПОСТАНОВЛЕНИЯ НОЯБРЬСКОГО ПЛЕНУМА ЦК КПСС И ОБЪЕДИНЕННОГО ПЛЕНУМА ТЮМЕНСКИХ ПРОМЫШЛЕННОГО И СЕЛЬСКОГО ОБКОМОВ КПСС ПЛЕНУМ РАЙОННОГО КОМИТЕТА, СОСТОЯВШИЙСЯ 9 ДЕКАБРЯ, ПРИНЯЛ ПОСТАНОВЛЕНИЕ О ПЕРЕИМЕНОВАНИИ НИЖНЕВАРТОВСКОГО РАЙОННОГО ПАРТИЙНОГО КОМИТЕТА В НИЖНЕВАРТОВСКИЙ РАЙОННЫЙ КОМИТЕТ КПСС.



Около трех лет назад приехал осваивать нефтяную целину нашего района Василий Гондюк. С первых месяцев работы в Мегионской нефтеразведочной экспедиции своим трудолюбием и исполнительностью он завоевал хорошую славу. Его машина всегда была готова к рейсу. Василий Гондюк одним из первых в экспедиции завоевал звание ударника коммунистического труда.

Сейчас коммунист В. Гондюк трудится в Ваховской экспедиции. Здесь он возглавляет первичную партийную организацию. Коммунисты избрали его делегатом XV районной партийной конференции.

ЛИЧНЫМ ПРИМЕРОМ

3387 метров проходки на счету у коллектива вахты из бригады бурового мастера Г. И. Норкина, которую возглавляет коммунист Г. В. Меджевский. С чувством высокой ответственности трудятся дизелист Е. С. Исыпов, бурильщик цеха испытания Я. Г. Чернышов, машинист цементирующего агрегата В. А. Николаенко и другие коммунисты Мегионской экспедиции. Они личным примером мобилизуют коллектив предприятия на досрочное выполнение плана разведочного бурения.

Н. ГУЗЬ,
председатель разведкома.

МЕМОРАНДУМ Советского правительства

НЬЮ-ЙОРК. Выступая на пленарном заседании XIX сессии Генеральной Ассамблеи ООН, министр иностранных дел СССР А. А. Громыко от имени Советского правительства внес на рассмотрение Ассамблеи меморандум о мерах по дальнейшему смягчению международной напряженности и ограничению гонки вооружений.

При этом он подчеркнул, что Советское правительство готово участвовать в дальнейшем обсуждении на любом форуме и на любом уровне, включая самый высокий, проблемы всеобщего и полного разоружения, запрещения и уничтожения ядерного оружия, а также мер по ограничению гонки вооружений.

Советское правительство, говорится в меморандуме, руководствуясь в своей внешней политике принципами мирного сосуществования, предлагает договориться о проведении в жизнь в самое ближайшее время ряда мер, осуществление которых вывело бы государства на новые рубежи борьбы за прочный и нерушимый мир. Меморандум предлагает сократить военные бюджеты государства на 10—15 процентов.

Советское правительство предлагает заключить соглашение о выводе всех иностранных войск в пределы их национальных границ, а также ликвидировать военные базы на чужих территориях.

Советское правительство выступает с предложением заключить международное соглашение о прекращении испытаний ядерного оружия и созвать международную конференцию для подписания конвенции о запрещении применения ядерного и термоядерного оружия. В меморандуме предлагается также создать безъядерные зоны.

В меморандуме содержатся предложения достигнуть договоренности об уничтожении бомбардировочной авиации, о запрещении подземных испытаний ядерного оружия, заключении пакта о ненападении между государствами — участниками НАТО и Варшавского договора, о принятии мер по предотвращению внезапного нападения и о сокращении общей численности войск государств.

В заключение в меморандуме говорится, что осуществление указанных мер явилось бы, на убеждению Советского правительства, ощутимым вкладом в дело упрочения всеобщего мира и приблизило бы решение задачи всеобщего и полного разоружения.

ТАСС

Сессия Верховного Совета СССР

МОСКВА. 9 декабря в Кремле начала свою работу пятая сессия Верховного Совета Союза ССР шестого созыва.

На раздельных заседаниях Совета Союза и Совета Национальностей принята повестка дня:

1. Об утверждении Указов Президиума Верховного Совета СССР от 15 октября 1964 года о назначении тов. Косыгина А.Н. Председателем Совета Министров СССР и об освобождении тов. Н.С.Хрущева от обязанностей Председателя Совета Министров СССР.

2. О государственном плане развития народного хозяйства СССР на 1965 год.

3. О государственном бюджете СССР на 1965 год и об исполнении государственного бюджета СССР за 1963 год.

4. О председателе конституционной комиссии.

5. О заместителе председателя Президиума Верховного Совета СССР от Таджикской ССР.

6. Об утверждении Указов Президиума Верховного Совета СССР.

На совместном заседании Совета Союза и Совета Национальностей Верховного Совета СССР по первому пункту повестки дня слово было предоставлено Первому секретарю ЦК КПСС депутату Л. И. Брежневу. Он вынес предложение утвердить Указ Президиума Верховного Совета СССР от 15 октября 1964 года о назначении А. Н. Косыгина Председателем Совета Министров СССР.

Депутаты единогласно принимают постановление об утверждении этого Указа.

Принимается также постановление об утверждении Указа Президиума Верховного Совета СССР об освобождении Н.С.Хрущева от обязанностей Председателя Совета Министров СССР.

Затем с докладом о государственном плане развития народного хозяйства СССР на 1965 год выступил Председатель Совета Министров СССР депутат А. Н. Косыгин.

На 252 издания больше

Растет культура советских людей. Интересы и запросы их становятся день ото дня шире и больше. Сейчас очень трудно представить себе семью, которая бы не выписывала газет и журналов.

Хорошо прошла подписка на периодические издания в селах Ларьякского куста.

Если на 1964 год жителями Ларьяка было выписано газет 428 и журналов 288, в среднем по 2 издания на хозяйство, то на 1965 год выписано газет 579 и журналов 389, или по 3,3 на хозяйство.

По сравнению с прошлым годом «Тюменской правды» выписано больше на 30 экземпляров, районной газеты «Ленинское знамя» — на 70, «Известий» — на 9, всего выписано на 252 издания больше прошлогоднего.

Особенно активно прошла подписка в коллективах рыбоучастка, коопзверопромхоза и средней школы.

В рыбоучастке в среднем на каждого члена коллектива подписка составила по 3,8, а отдельные товарищи выписали по 6—7 изданий. Например, коммунист тов. Сороченко выписал 7 изданий, работницы Курочкина и Воеводина выписали по 6 изданий каждая.

По одному-два издания на семью выписали жители населенных пунктов Соснового Бора и Б-Ларьяка.

Н. ЗАЙЦЕВ,
инструктор РК КПСС.

ПО 1700 КИЛОГРАММОВ МОЛОКА ОТ КОРОВЫ

Колхоз имени Калинина выполнил годовое задание по продаже молока на 142 процента. Большой вклад в это внесла доярка Н. М. Исупова. Она значительно перевыполнила годовое задание по надою молока. За 11 месяцев она надоила по 1700 килограммов молока от каждой закрепленной за ней коровы.

Второе место за дояркой Л. А. Нагибиной, получившей по 1640 килограммов молока от коровы.

М. МЯЛИН,
председатель колхоза.

СОВЕРШЕНСТВОВАТЬ ОРГАНИЗАТОРСКУЮ БОРОТЬСЯ ЗА ДАЛЬНЕЙШЕЕ РАЗВИТИЕ

ИЗЛОЖЕНИЕ ДОКЛАДА СЕКРЕТАРЯ

Нижневартовская XV районная конференция проходит в обстановке, когда день ото дня нарастает поток радостных вестей о славном трудовом подвиге советского народа в создании материально-технической базы коммунизма, говорит докладчик.

Контрольные цифры семилетнего плана по производству промышленной продукции и товаров народного потребления выполняются успешно. Сейчас можно с уверенностью сказать, что в целом семилетний план будет не только выполнен, но и значительно перевыполнен.

Опираясь на достижения материального производства, партия и правительство принимают меры дальнейшего повышения благосостояния и культуры советских людей.

Возросла продажа населению одежды, обуви, трикотажных изделий, холодильников, телевизоров, продуктов сельскохозяйственного производства, повышена зарплата работникам сферы обслуживания, решен вопрос о пенсионном обеспечении колхозников. Советские люди получают много новых жилищ.

Все больше средств выделяется на бесплатное обучение, здравоохранение, содержание детских учреждений, выплату пенсий и отдых трудящихся. «Все во имя человека, для блага человека!» — таков закон деятельности нашей Коммунистической партии.

Далее докладчик говорит о том, что к своей XV партийной конференции Нижневартовская районная партийная организация пришла с известными достижениями в экономике и культуре района. За два истекших года серьезно изменился его облик.

В 1964 году в районе созданы первые предприятия, связанные с освоением нефтяной целины — НПУ «Мегионнефть», контора разведочного бурения и строительное управление.

За этот период объем капиталовложений в развитие народного хозяйства района возрос в четыре раза и составляет в 1964 году более восьми миллионов рублей.

Возросли нефтеразведочные работы в 3,1 раза, заготовка и вывозка леса увеличилась на 11,5 процента, заготовка пушнины на 15 процентов, выпуск валовой продукции повысился на 15,5 процента, хозяйства района пополнились основными средствами. Повысилась продуктивность животноводства в колхозах.

Возрос материальный и культурный уровень населения.

Широким фронтом ведется строительство культурно-бытовых объектов и жилья.

Партийные и общественные организации проводят большую работу по мобилизации трудящихся на выполнение государственных планов, повышению рентабельности предприятий, высокой организации труда.

Промышленность

Предварительные итоги 1964 года говорят о том, что будет успешно выполнен годовой план по глубокому бурению, заготовке и вывозке леса, заготовке пушнины, развитию поголовья скота и зверей, продаже продуктов животноводства.

К дню партийной конференции Мегионская нефтеразведочная экспедиция завершила годовой план проходки глубоких скважин, выполнив объем в 33000 погонных метров. Мегионские нефтеразведчики прочно закрепляют успехи, достигнутые ими в прошлом году, имеют высокие показатели в разведочном бурении. Скорость проходки за 11 месяцев составила 1494 метра, что в два с половиной раза превышает скорость, которую они имели два года назад. Производительное время доведено до 91,6 процента, производительность труда в метрах составила 129,5 процента к плану при одновременном росте зарплаты на 109,3 процента.

Экспедиция сократила стоимость метра проходки и имеет прибыли более 200 тысяч рублей. Коллектив нефтеразведчиков в этом году открыл Ватинскую и Северо-Покурскую площади, на которых получена нефть промышленного значения. Установленный план по приросту запасов нефти перевыполнен в четыре раза, геологические работы Мегионской экспедиции имеют высокую эффективность.

Сейсмические партии открыли за два года 8 перспективных структур. Нет сомнения в том, что и нефтеразведчики, и сейсмики района еще не раз порадуют Родину новыми открытиями, новыми достижениями в своем трудном, но благородном труде.

Нефтеразведчики и нефтяники НПУ «Мегионнефть» успешно выполнили задачи пробной эксплуатации Мегионского месторождения, провели исследовательские работы. Район с 1964 года начал давать продукцию.

Нижневартовским нефтяным районом добыты и отгружены предприятиям химии первые тысячи тонн нефти.

Коллективы НПУ и конторы нефтеразведочного бурения, возглавляемые тт Осиповым, Ракитным, Альхамовым и Якимовым ведут сейчас большую подготовительную работу с тем, чтобы от первых десятков тысяч тонн нефти в ближайшие годы довести ее добычу и отгрузку до миллионов тонн.

11-месячный план заготовки леса выполнен лесозаготовителями на 101 процент. Годовой план лесозаготовок будет выполнен. Страна получит на 11,5 процента леса больше, чем было заготовлено и вывезено его в прошлом году.

Бригады гослова Нижневартовского рыбозавода выполнили годовой план добычи рыбы на 106 процентов. Успешно справился с выполнением годового плана рыбодобычи гослов Ларьякского и Б-Тарховского рыбоучастков.

Настойчиво борются за выполнение государственного плана заготовки пушнины охотники и звероводы. В текущем году Родина получит ее на 210 тысяч рублей, или на 6 процентов выше годового плана.

Все эти достижения — результат напряженного труда рабочих, колхозников и служащих, работающих под руководством партийных организаций.

Настоящими маяками, добившимися высокой производительности труда являются тт Меджевский, Норкин, Малыгин, Анисовец, Федоров из Мегионской экспедиции, рыболовецкие бригады тт Сигильетова, Токарева, Налимова, лесозаготовители Октябрьского лесопункта тт Скориков, Ларионов, Умылялов, Бобов, старшие операторы сейсмопартии тт Черкасов и Бембель, строители СУ-11 тт Седов, Лесников, Канашов, нефтяники НПУ и конторы бурения тт Шарифулин, Казинов, Стрельцов, Япрынцев, охотники кооопзверопромхоза тт Кайколесов, Руднев, Прасин, звероводы района тт Новосельцева, Колбышева.

Ширится движение за коммунистический труд. В это движение включились звенья, бригады и коллективы крупных предприятий. Сейчас в районе за коммунистический труд соревнуются более 700 человек, в том числе 30 бригад и звеньев. Мегионская нефтеразведочная экспедиция и районный узел связи. Высокое звание ударника коммунистического труда присвоено 240 рабочим, колхозникам и служащим, девяти коллективам.

Вместе с тем, говорит докладчик, в ряде предприятий промышленности, строительства, в колхозах все еще слабо используют производственные резервы, низка производительность труда, неудовлетворительно используются основные средства производства, допускается консерватизм при внедрении передовых методов труда, брак в работе, слаб уровень хозяйствования, отдельные предприятия работают убыточно, не выполняют государственных планов.

Плохо, например, поставлено дело рыбодобычи, что ставит под угрозу выполнение годового плана добычи рыбы и выпуска рыбопродукции в 1964 году.

Медленно идут геологоразведочные работы на Охтеурьевских площадях. Созданная в 1964 году Ваховская экспедиция медленно набирает темпы, а геологи Мегиона не оказывают должной помощи этой молодой экспедиции.

Партийные организации и руководители предприятий должны совершенствовать работу с людьми, которые своими руками куют победу на фронтах коммунистического строительства, полнее использовать творчество масс в решении поставленных перед ними задач.

Следует поставить работу так, чтобы в движении за коммунистический труд участвовало все больше людей, повысить руководство этим движением.

Сельское хозяйство

В наших условиях большое значение приобретает развитие сельского хозяйства. К дню конференции колхозы выполнили годовой план продажи молока на 135, мяса на 126 процентов. Повысились надои на корову на 217 килограммов. Первенство в социалистическом соревновании держит колхоз имени Калинина (председатель тов. Ильин), выполнивший годовой план добычи рыбы на 100, продажи молока на 142, мяса на 121 процент. Это результат напряженного труда колхозников и активной помощи шефствующих организаций. Однако рост населения вызывает острую необходимость увеличения производства сельскохозяйственных продуктов. Работа колхозов по производству продуктов животноводства и полеводства далеко не удовлетворяет потребностей района.

Имеющиеся возможности в развитии животноводства и полеводства используются крайне плохо, низка материально-техническая база, во всех отраслях хозяйства преобладает ручной труд, особенно в животноводстве. Колхозами района допускается бесхозяйственность, есть случаи, когда отдельные группы коров запускаются преждевременно, на стойловое содержание скот переводится в истощенном состоянии, водопой на фермах не организован. Молодняк выращивается в сырых и холодных помещениях, получает простудные заболевания. Исключительно плохо поставлена зоотехническая работа.

В 1964 году колхозы района не выполнили плана заготовки кормов в несмотря на это расходуют их без учета. В колхозах «За мир» (председатель тов Ершов, секретарь парторганизации и он же заведующий фермой тов. Сухушин), «Новая жизнь» (председатель тов. Ников, секретарь парторганизации тов. Иванов) сено скоту выдается без веса, не один кормоприготовительный агрегат не работает. Правления колхозов и совхозно-колхозное управление не решают вопросы водоснабжения и механизации ферм. Плохо поставлена племенная работа.

С работниками животноводства не проводится зооветучеба. Условия труда этих работников неудовлетворительны. Передовой опыт животноводов области не находит применения в наших колхозах.

Слабо решаются вопросы нового строительства в колхозах, многие животноводческие помещения имеют ветхое состояние.

Вследствие отсутствия механизации, необходимой зоотехнической работы в колхозах низка производительность труда и высока стоимость продукции. В оплате труда отсутствует принцип материальной заинтересованности.

Такое состояние сельского хозяйства дальше терпимо быть не может. Правления, партийные организации колхозов обязаны перестроить работу с учетом тех требований, которые вызываются ростом промышленности и принять действенные меры по увеличению провзводства сельскохозяйственных продуктов.

Богатейшие возможности по производству пушнины, добычи рыбы, сбору и переработке дикорастущих имеют Нижневартовский кооопзверопромхоз и госпромхоз, в которых работает в основном местное национальное население, но эти хозяйства еще очень медленно наращивают свои мощности. Природные богатства тайги и водоемов используются ими плохо. Заготовка и переработка дикорастущих организована неудовлетворительно.

Между тем имеются все возможности полнее использовать природные богатства района, еще выше поднять экономику и культуру национального населения.

КПСС строит свою работу на основе неукоснительного соблюдения ленинских норм партийной жизни, принципа коллективности руководства, всестороннего развития внутрипартийной демократии, активности и самодеятельности коммунистов, критики и самокритики.

Из Устава КПСС

И ПОЛИТИЧЕСКУЮ РАБОТУ В МАССАХ, ЭКОНОМИКИ И КУЛЬТУРЫ РАЙОНА

РАЙКОМА КПСС Л. В. АКСАРИНА

Культура и быт

В 1964 году районной партийной организацией и Советами проделана определенная работа по улучшению торговли, работы связи, учреждений культуры, медицинскому обслуживанию, благоустройству, жилищному строительству.

Однако по сей день многие недостатки далеко еще не изжиты, говорит докладчик.

По-прежнему острым остается вопрос жилья, особенно по Мегиону и Нижневартовску. В Мегионе много семей нефтеразведчиков не имеют квартир, большая часть строителей живет на пароходе. Быт населения не благоустроен.

В Нижневартовске и Мегионе не хватает рабочих мест в магазинах, не удовлетворяют мощности пекарен, остро стоит вопрос по детским учреждениям, необходимо дополнительно развернуть 50-60 коек в больницах.

Не разрешена проблема водоснабжения. Население района пользуется водой из открытых водоемов.

Плохо поставлена работа районного узла связи, который не перестроил свою работу в новых условиях.

Работники торговли не принимают энергичных и своевременных мер по улучшению работы предприятий торговли и общественного питания. Допускаются длительные перебои в торговле мылом, спичками, керосином, маслом, рыбой, мясом. Очень слабо поставлена торговля книгой.

Крайне плохо работает Нижневартовская столовая. Население района мало получает бытовых услуг. У нас по существу нет предприятий бытового обслуживания, имеющиеся мастерские плохо обеспечиваются материалами и не удовлетворяют нужд населения.

С этими недоработками нужно немедленно покончить, говорит тов. Аксарин, и дело бытового обслуживания населения поставить на широкое начало, чтобы и в Мегионе, и в Нижневартовске, и Зайцевой Речке, и Ларьяве можно было сшить костюм, пальто, побриться, сфотографироваться. отремонтировать обувь и т. д.

Районному и сельским Советам необходимо усилить внимание бытовому обслуживанию населения. В предстоящем году поправить материальную базу клубов и библиотек, решить вопросы строительства объектов культуры.

Идеологическая работа

Выполняя задачи, поставленные XXII съездом КПСС и последующими пленумами Центрального Комитета партии, партком, первичные парторганизации в отчетный период провели определенную работу по улучшению политического образования кадров, повышению идейного содержания лекционной пропаганды, массово-политической работы, работы печати, органов народного образования, культпросветучреждений.

Вместе с этим, отмечается в докладе, в постановке идеологической работы имеются серьезные недостатки. В ряде партийных организаций был допущен формализм в комплектовании сети политпросвещения, занятия в кружках и семинарах проходили на низком уровне. Не уделялось должного внимания изучению философии, политэкономии, истории КПСС. Идеологический отдел парткома проводил недостаточную работу с пропагандистами и консультантами.

В текущем году учеба в системе политического просвещения строится по новой программе, предусматривающей глубокое изучение актуальных проблем строительства материально-технической базы коммунизма в нашей стране, развития мировой социалистической системы, стратегия и тактики коммунистических и рабочих партий в борьбе за мир, демократию, национальную независимость и социализм. Однако в ряде партийных организаций в постановке политучебы имеются недостатки. Значительного улучшения требует организация технической учебы, работа бюро экономического анализа, школ передового опыта и т. д.

На неудовлетворительном уровне пока еще и организация лекционной пропаганды. В этой работе мало принимают участия специалисты промышленности и строительства.

Несмотря на некоторые сдвиги в решении вопроса о всеобуче, коммунистического воспитания учащихся, постановка работы некоторых школ не соответствует требованиям сегодняшнего дня. Медленно идет соединение обучения с производственной практикой. Серьезные недостатки имеются в работе интернатов.

За отчетный период несколько улучшилось освещение жизни района на страницах газеты «Ленинское знамя». Однако газета по своему содержанию не отвечает предъявляемым ей требованиям.

Организационно-партийная работа

В отчетный период партком ставил как одну из основных задач — повышение роли первичных парторганизаций по контролю и исполнению партийных решений. Первичные организации и партком стремились более конкретно решать задачи развития промышленности, сельского хозяйства, культуры, народного образования и здравоохранения.

В это время партийная организация района пополнила свои ряды за счет приема в партию передовых рабочих, колхозников и интеллигенции.

Коммунисты, говорится далее в докладе, как правило, показывают пример коммунистического отношения к труду и находятся на основных участках хозяйственной и политической жизни.

В первичных парторганизациях создано 19 партийных групп.

Создана и действует районная группа содействия партгосконтролю, на предприятиях—17 групп и 33 поста, в которых участвует 218 представителей партийных, профсоюзных и комсомольских организаций. Создано 14 отрядов «Комсомольского прожектора».

За отчетный период первичные парторганизации, провели некоторую работу в деле подбора и расстановки кадров и повышения работы с ними. Однако, говорит докладчик, в постановке организационно-партийной работы, в организации проверки исполнения партийных решений имеются большие недостатки. Отдельные парторганизации, недооценивая роль организаторской работы, не проявляют нужной деловитости и не предъявляют требовательности к тем, кто нарушает Устав и государственную дисциплину. Плохо, например, ведут организаторскую работу парторганизации Охтеурьевского госпромхоза, Ларьякского рыбкоопа, рыбартели «Красное знамя», сельхозартели «Новая жизнь» и другие. Здесь нарушаются даже уставные сроки проведения партийных собраний.

Серьезные недостатки в организационно-партийной работе имеются в парторганизации рыбозавода, который ежегодно не справляется с выполнением государственного плана. Слабо работают отдельные учрежденческие парторганизации, там далеко недостаточна четкость и оперативность в работе аппарата, низка дисциплина среди работников.

Далее докладчик указывает на то, что Устав КПСС требует от партийных организаций неустанно укреплять связь с массами, постоянно проводить работу по росту рядов и расстановке коммунистов по отраслям производства. Но эти требования Устава не соблюдаются некоторыми секретарями парторганизаций. За отчетный период не росли парторганизации колхозов «За мир», «Новая жизнь» и только поэтому они являются малочисленными. Слабо поставлена работа с кандидатами в члены партии.

Первичные партийные организации недостаточно поднимают роль партийных групп, комиссий по контролю за хозяйственной деятельностью и не осуществляют повседневного руководства ими. Слабо направляют работу отрядов «Комсомольского прожектора».

Много недостатков имеется в подборе, расстановке и воспитании кадров, особенно кадров местной национальности.

Райком комсомола недостаточно направляет и контролирует работу комсомольских организаций, мало занимается воспитанием и учебой секретарей комсомольских организаций, слабо занимается ростом рядов и расстановкой комсомольских сил.

Все еще низка роль сельских Советов. Исполком районного Совета не предъявляет должной требовательности в сельским Советам, мирится с тем, что в ряде Советов запущена организаторская работа, слабо поставлена проверка исполнения решений.

Необходимую организаторскую и воспитательную работу проводят профсоюзные организации, мобилизуют трудящихся на выполнение государственных планов, развивают творчество, укрепляют трудовую дисциплину.

Требует значительного улучшения работа судебно-следственных органов. Отдел милиции, районный штаб дружины неудовлетворительно руководят народными дружинами. В деятельности народного суда и прокуратуры также имеются недостатки.

* * *

В заключение докладчик сказал, что основной задачей районной партийной организации по-прежнему является всемерное развитие производительных сил, экономики и культуры района, быстрейшее использование его неисчерпаемых природных богатств.

В ближайшие годы наш район должен давать Родине миллионы тонн нефти. Это почетная, но в то же время и ответственная задача всех коммунистов районной парторганизации.

Для ее выполнения предстоит решить не только ряд вопросов организационного и производственного характера, но и многие не уступающие им по актуальности и сложности вопросы культурно-бытового обустройства. Особенно ответственная роль в этом отводится коммунистам экспедиций, НПУ «Мегионнефть», конторы разведочного бурения, СУ-11 и других предприятий, связанных с подготовкой и эксплуатацией месторождений, обустройством промыслов.

Коммунисты Октябрьского лесопункта должны поставить на первый план вопросы повышения производительности труда, и эффективного использования техники и на этой основе добиться увеличения заготовки и вывозки древесины.

Делом чести партийных организаций, каждого коммуниста предприятий, занимающихся рыбным промыслом, выпуском рыбной продукции—привести в действие все резервы, направив их на преодоление отставания, допущенного в последние годы. В первую очередь нужно добиться широкого внедрения прогрессивной технологии и организации рыбного промысла, осваивать глубинные водоемы, повышать производительность труда, увеличивать вылов рыбы, сокращать затраты средств на единицу продукции.

В связи с быстрым ростом населения в районе возрастают потребности на продукты сельского хозяйства. Поэтому коммунисты колхозов должны постоянно заботиться о том, чтобы возрастало производство картофеля, овощей, продуктов животноводства.

Большую работу предстоит провести в области культурно-бытового обслуживания в воспитании трудящихся.

Чем успешнее будут решены эти задачи, тем больше творческой инициативы будут проявлять все коммунисты районной партийной организации.

Под испытанным руководством Коммунистической партии, под знаменем марксизма-ленинизма советский народ построил социализм.

Под руководством партии, под знаменем марксизма-ленинизма советский народ построит коммунистическое общество.

Партия торжественно провозглашает: нынешнее поколение советских людей будет жить при коммунизме!

Из Программы КПСС

ЕСЛИ ТЫ КОММУНИСТ

Она — делегат

19 лет назад осторожно открылась дверь учительской, на пороге стояла тоненькая девушка с длинными косичками в голубом пальто: «Я приехала к вам работать»...

Так началась педагогическая деятельность Веры Матвеевны Винокуровой. То были послевоенные годы, годы больших трудностей. Долго в зимние вечера горел тусклый свет в учительской. Здесь собирались учителя и для больших разговоров, и для репетиций. Не одну пьесу поставил тогда педагогический коллектив, в постановку которых вложила немалый труд и Вера Матвеевна.

С первых дней она обворожила учеников, учителей, родителей. Ведь недаром она привезла с собой диплом с отличием, большую любовь к литературе, привязанность к детям.

Большая любовь Веры Матвеевны к литературе передалась не одному ее ученику. Только в этом году на литературное отделение поступили Л. Кушникова, Г. Касьянова, Т. Воронцова, В. Кайгородов. Они, как и их любимая учительница, будут через несколько лет рассказывать притихшему классу о Татьяне Лариной, будут читать стихи Лермонтова.

Не раз звучал школьный вальс на выпускном вечере.

Уходили в жизнь романтики, мечтатели. Некоторые из них возвращались. Вернулась в свою школу и Нина Ламбина. Она преподает математику. «Я хорошо помню, как мы ждали уроков литературы. На ее уроках всегда было тихо. Мы часто мечтали не боясь высказывать Вере Матвеевне свои мысли, порой неправильные, смешные. Мы научились отстаивать свою правоту в споре», — рассказывает Н. Т. Ламбина.

Разошлись, разъехались, но каждый праздник в школу приходят теплые поздравительные письма, телеграммы. Вот одна поздравительная: «Дорогая Вера Матвеевна, поздравляю вас с наступающим праздником 7 ноября. Желаю здоровья, успехов в работе. Благодарна вам за то, что вы мне дали. Надя Вустина».

Много лет работает Вера Матвеевна завучем. Много приходится помогать молодым учителям, но она ни разу не отказывала им в помощи. Бывает, часами сидит с учителем, разбирает по строчкам конспект урока, советует, как лучше объяснить.

На днях в школе проводилось методическое совещание, учителя давали открытые уроки. Такой урок давала и Вера Матвеевна. Ей есть чем поделиться с учителями. Уроки ее всегда интересны.

Вера Матвеевна активно участвует в решении всех вопросов партийной жизни. Большим авторитетом пользуется В. М. Винокурова среди населения.

В 1961 году за большие заслуги по воспитанию и обучению молодежи она награждена значком «Отличник народного просвещения».

Товарищи по работе, коммунисты оказали ей большое доверие. Сегодня — она делегат районной партийной конференции.

Г. КИРПИЧЕВА.

ВСЕГДА В СТРОЮ

У Ивана Васильевича Кайгородова большая и очень интересная жизнь.

Сорок лет отдано служению народу. Начало трудового пути совпадает с первыми годами становления Советской власти в стране. В период гражданской войны И. В. Кайгородов служит в штабе при Управлении военных сообщений и участвует в отрядах по проведению продразверстки. Трудная и опасная борьба с озверевшими кулацкими бандами, которые всячески старались изнутри подорвать силы молодой республики, скрывая и уничтожая запасы хлеба.

Кончилась война, началось мирное строительство и восстановление разрушенного войной хозяйства. Имея прекрасные организаторские способности, Иван Васильевич принимает активное участие в проведении коллективизации, занимает должности председателя комиссии общественной взаимопомощи, председателя коммуны, и с 1920 по 1930 — он бессменный член президиума сельского Совета.

Много труда вложил И. В. Кайгородов в организацию и развитие рыбной промышленности нашего края. И здесь он проявляет незаурядные качества организатора и знания своего дела. На любой работе, от преподавателя по подготовке специалистов до руководителя предприятия, он пользуется авторитетом и уважением как один из лучших работников.

В то же время Иван Васильевич имеет репутацию хорошего семьянина. Правильно воспитать пятерых детей и вывести на широкую дорогу, сделать их достойными продолжателями дела начатого отцами, тоже нелегкая задача.

И сейчас, находясь на заслуженном отдыхе, коммунист И. В. Кайгородов не остается в стороне от общественной жизни. Многие могут позавидовать его неиссякаемой энергии и трудолюбию. В настоящее время он исполняет обязанности народного заседателя, является членом товарищеского суда рыбозавода, входит в состав ревизионной комиссии рыбкоопа и комиссии содействия комитету партгосконтроля.

Не забывает Иван Васильевич и профессию рыбака. Он ежегодно сдает государству по 10-12 центнеров рыбы.

Своим трудолюбием, душевными качествами коммуниста-организатора и активного общественника Иван Васильевич Кайгородов снискал добрую славу, почет и уважение жителей поселка.

В. РЮМИН.



Хороша зимняя тайга

Фото **П. СИТНИКОВА.**

В числе многих

Хорошее впечатление складывается при знакомстве со строителями нашего города. У каждого из них своя жизнь, свои интересы, свои мечты. Но в то же время каждый из них является неотделимой частицей огромного коллектива.

Одним из ярких примеров коммунистического отношения к труду и быту строителей может послужить производственная и организаторская работа коммуниста Александра Степановича Бандюка.

В августе этого года он в числе многих, кого привлекла Сибирь, приехал в Нижневартовск на строительство нового города.

— Прочитал однажды в газете о преобразовании сибирского края, очень заинтересовался, — говорит Александр Степанович. — Поразили план и размах строительства. Каждый день новые сообщения. Наконец, не выдержал, не мог оставаться в стороне, решил принять непосредственное участие. Торопился, хотел быть в числе первых и, только когда приехал на место, успокоился. Самое время.

Потом он вспоминает о первых днях закладки города.

— Вышли на берег Оби, сплошной лес, бурелом. «Здесь», — сказали. С того и началось.

На долю первооткрывателей всегда приходится большая часть трудностей. Все начинается с палаток, с закладки первых фундаментов. Скучать некогда. Особенно запомнился конец навигации, когда работали не считаясь со временем. Со стройки шли на разгрузку барж. Ни дня, ни ночи. Холодный ветер, дождь, грязь. Последние усиленные рейсы. Работали все без исключения. Никто никого не подгонял, каждый сознавал, что это делает для себя.

За сравнительно короткое время Александр Степанович сумел полюбить и сибирскую природу, и новое строительство, сдружился с коллективом. Он твердо решил остаться здесь постоянно, и, пожалуй, ничто не заставит изменить его это решение.

В. ОВЧИННИКОВ.

□ □ □

ФАКЕЛ ПОЗВАЛ

Участок работал, как хорошо отрегулированный часовой механизм. Каждый месяц его упоминали в числе первых по управлению. А Иван Иванович жил в таком же напряжении, как в те первые годы, когда дела здесь только-только налаживались. Сто двадцать скважин, что сто двадцать капризных детей, особенно те девяносто семь, из которых нефть добывали насосами. В любой момент может случиться неприятность: то мотор закапризничает, то штанга «заупрямится», то еще что-нибудь.

Были среди ста двадцати несколько скважин «любимчиков», которые пользовались особым вниманием у начальника участка и рабочих. Они считались высокодебитными (50 тонн в сутки — не фунт изюма), от них в первую очередь зависела судьба плана. Приходя утром на работу, Рынковой, прежде всего, интересовался поведением этих «избранниц».

Впрочем, Иван Иванович и не представлял себе жизнь иною. Когда нет напряжения, нет постоянной, здоровой такой тревоги, как-то и работа — не работа. Не умел он, не мог быть спокойным. Пробовал — не получалось. Наверно, потому и уехал из-под Краснодара. Хорошо там было. А услышал, что в Башкирии начинаются большие дела — дрогнуло сердце нефтяника. Прощайте, южные края.

В Башкирии обосновался надолго. Во всяком случае, работы такой, какая ему по душе, было достаточно, и в ближайшие годы не намечалось никаких новых путешествий.

Жизнь рассудила иначе. В газетах все чаще стали мелькать сообщения о трудовых победах людей там, за Уралом. Тюменские разведчики успешно штурмовали сибирские недра. Забили в глухой тайге черные фонтаны. Как любой советский человек, радовался Иван Иванович. Просто радовался. Ведь прямого отношения это к нему не имело. Он не разведчик. Он промысловик. А потом появились новые вести. Начало освоения. Первая промышленная нефть.

Заволновалась Башкирия. Один за другим покидали обжитые места и комфортабельные квартиры нефтяники. Неведомая даль манила. Широта размаха захватывала.

И с некоторых пор Рынковой стал замечать, что ему вроде чего-то не хватает. В памяти всплывали события тех незабываемых дней. Первая промышленная нефть. Ему ли не знать, что это такое, что за этим кроется. Вспомнил, как начиналось здесь, в Арлане.

Армия молодых парней из технических училищ. Юный задор, светлый энтузиазм, лишенный практицизма и корыстных расчетов. Боевая работа от зари до зари. Короткий богатырский сон, который, казалось, артиллерийскими залпами не разрушить. Не раз, бывало, до смерти усталый парнишка просил:

— Иван Иванович, не встану сам, вы меня водой...

Но, прежде чем выполнить такую просьбу, нужно было самому подняться. Если это ему удавалось легче, чем другим, то, наверное, потому, что был он вожаком. И нельзя было иначе. Усилием воли просыпался, с минуту ждал, пока перестанут мелькать в глазах призрачные блики... Такое не забудешь.

С участка Рынкового не отпускали. Уехал, даже выписаться не успел. Неудержимо потянуло в новые края. Пока молод — освоить еще одну нефтяную целину, еще раз испытать волнующее чувство покорителя нетронутых кладов. Да и опыт его, безусловно, пригодится в Сибири.

Когда Рынковой прибыл на Мегионский промысел, там уже было не самое начало. Уже горел факел, текла в баржи нефть, несли вахты операторы, шел нелегкий процесс формирования коллектива.

И проблемы, с которыми столкнулся новый заведующий промыслом, были далеко не те, каких бы мог ожидать. Иван Иванович даже удивился, не встретив того напряжения, каким отличалось освоение нефтяных богатств Башкирии. Там было тяжелее, подумал. Потом понял, в чем причина. Там, в Арлане, трудилась, в основном молодежь. С молодежью легче. Ее зажечь — она горы свернет. До нее проще доходит мысль, что в такие моменты прежде всего — дела, а потом все остальное.

Сюда же приехали, в основном, пожилые, кадровые рабочие. У них, конечно, преимущество — опыт. Но привычка к определенным удобствам, повышенный интерес к заработкам — с этим Рынковой в Арлане не сталкивался. Да еще кто-то необдуманно обещал какие-то дополнительные льготы. Нет, большинство приехавших в Сибирь — отнюдь не рвачи и охотники за длинным рублем. Но разубедить их в том, что где-то допущена ошибка, оказалось гораздо труднее, чем молодых.

Пришлось Ивану Ивановичу прежде всего заниматься этими вопросами. Весед было много, по душам и нелицеприятных, с глазу на глаз и групповых. С коммунистов — особый спрос. Создали на промысле парторганизацию, дважды на собраниях говорили об ответственности члена партии, о примере, который он должен показывать остальным. И люди поняли.

Постепенно коллектив набирает силу, растут, развиваются в нем крепкие взаимоотношения. Промысел успешно выполнил свои предпраздничные обязательства по добыче и отправке нефти.

А забот у заведующего не убавляется. На зиму нужны дрова. И стиральную машину достать бы для рабочих. А зимой осваивать новые скважины, готовиться к будущему лету, будущей большой нефти.

Не раскаивается Иван Иванович Рынковой, не зря приехал в Сибирь. Нефть здесь действительно большая. В Башкирии 50 тонн в сутки считалось отличным дебитом. А здесь пятью скважинами накачаешь столько, сколько там сто двадцать давали. Разве это не сказочно? И разве ради этого не стоило сюда приезжать? Стоило.

Н. ЗЯБЛЮК.

Редактор М. Парфенюк.

Нижневартовская типография Управления по печати Тюменского облисполкома

Заказ № 364 Тираж 1040

Пролетарии всех стран, соединяйтесь!

Ленинское знамя

Орган Нижневартовского районного комитета КПСС и районного Совета депутатов трудящихся Тюменской области

Год издания 24-й | ЧЕТВЕРГ, 17 декабря 1964 года | № 101 (1950) | Цена 1 коп.

БОГАТСТВА РАЙОНА—НА СЛУЖБУ РОДИНЕ

ГОВОРЯТ ДЕЛЕГАТЫ XV РАЙОННОЙ ПАРТИЙНОЙ КОНФЕРЕНЦИИ

ПЛАН БУДЕТ!

Р.И.МАРТЬЯНОВ

Слаженная работа всего коллектива, применение новых методов передовых предприятий лесной промышленности, а также внедрение предложений своих рационализаторов создали возможность досрочного выполнения одиннадцатимесячного плана. Вывезено 65458 кубометров древесины вместо 65 тысяч, требующихся планом.

Впереди идущими являются бригады тт Ларионова, Филатова, Крамского, Калистратова. Включились в борьбу за право называться ударниками коммунистического труда и отлично работают тт Бобов, Чифилев, Хасанов, Беспалов, Бекерле, Руднев и другие.

Коллектив полностью переключился на работу по новой технологии, ведет заготовку леса узкими лентами и трелевку за вершины, что дает возможность сохранять подрост молодняка, говорит тов. Мартьянов. Усилиями инженерно-технических работников решена задача новой погрузки леса, что дает большую экономию троса. Механизирована первая очередь—три эстакады нижнего склада на разгрузке, развозке и сплотке древесины. Это дало возможность резко сократить число рабочих, поднять производительность труда.

Далее тов.Мартьянов сказал о том, что в работе лесопункта еще много недостатков.Так, например, слабо поставлена культурно-массовая работа. Плохо производит ремонт Ханты-Мансийская ЦРМ. Из-за отсутствия блоков нельзя механизировать нижний склад (вторая очередь), а это в свою очередь снижает заготовку древесины.

Затем тов.Мартьянов говорил о том, что на лесопункте не хватает автомашин и просил партком помочь в решении этого вопроса. Сказал он также и о том, что районный узел связи работает плохо, не удовлетворяет нужд и запросов трудящихся.

В заключение он от имени коллектива Октябрьского ЛЗП заверил делегатов в том, что государственный план лесозаготовок будет выполнен к 25 декабря.

ЗАДАЧИ ВЫПОЛНИМ

М. П. БАРЫШНИКОВ

Резкой критике была подвергнута работа строительного управления № 11, говорит начальник этого управления тов. Барышников.и правильно. В работе нашего предприятия много еще недостатков.

Строительное управление, говорит он далее, не укомплектовано кадрами инженерно-технических работников, не хватает рабочих, владеющих строительными профессиями, а 50 процентов списочного состава вообще не имеют строительных профессий. СУ-11 не имеет в достаточном количестве строительных материалов.

Тов. Барышников обратил особое внимание на некомплектность прибывшей в их распоряжение техники (автомобильный и тракторный парки, а также спецмашины). Кроме того, автокраны и тракторы не годны для работы в северных условиях. Половина этих механизмов уже вышла из строя, а восстанавливать их из-за отсутствия запасных частей, нет возможности. Совершенно не завезено, говорит он далее, инструмента малой механизации, извести, мела, антисептиков, отопительных котлов и прочего, что безусловно сказывается в целом на работе управления.

В заключение тов. Барышников сказал, что они учтут все замечания, а коллектив, преодолевая трудности,с честью справится с задачами, стоящими перед строителями.

Забыли о подшефных

В. Н. ВИНОКУРОВ

Руководство сельским хозяйством в районе поставлено недостаточно. Мало обращалось внимания на эту отрасль хозяйства у нас, говорит тов.Винокуров. Работники райкома партии, бывая в Мегионе довольно часто, почти не находили времени для нашего колхоза. А между тем, дела колхозов требуют внимания и вмешательства руководящих органов района.

Мегионская экспедиция, которая является шефом колхоза имени Калинина, совсем забыла о своих подшефных. Когда работала колонка, снабжающая животноводческую ферму водой, росли удои, повысилась продуктивность. Колонка вышла из строя. Наши просьбы к шефам о ее ремонте—глас вопиющего в пустыне.

В заключение он высказал надежду, что сельскому хозяйству будет уделяться больше внимания.

11 ДЕКАБРЯ ЗАКОНЧИЛА СВОЮ РАБОТУ XV РАЙОННАЯ ПАРТИЙНАЯ КОНФЕРЕНЦИЯ.

ОБСУДИВ ОТЧЕТНЫЕ ДОКЛАДЫ РАЙОННОГО КОМИТЕТА ПАРТИИ И РЕВИЗИОННОЙ КОМИССИИ, КОНФЕРЕНЦИЯ ИЗБРАЛА НОВЫЙ СОСТАВ РАЙОННОГО КОМИТЕТА ПАРТИИ, РЕВИЗИОННУЮ КОМИССИЮ И ДЕЛЕГАТОВ НА XX ОКРУЖНУЮ ПАРТИЙНУЮ КОНФЕРЕНЦИЮ.

СЕГОДНЯ ПУБЛИКУЮТСЯ ВЫСТУПЛЕНИЯ НЕКОТОРЫХ ДЕЛЕГАТОВ ПО ОТЧЕТНОМУ ДОКЛАДУ РК КПСС.

Нам нужны товары

В. П. ХОХЛЯНКИН

Правление Ларьякского рыбкоопа (председатель тов. Коханов) плохо занимается вопросами обеспечения отдельных населенных пунктов промышленными и продовольственными товарами. Мало завезено в Корлики швейных изделий, причем совсем нет рабочей одежды. Для промысловиков нужны подвесные лодочные моторы—их завозится очень мало.

Плохо работает районный узел связи. Недостатки в его работе особенно сказываются на нас, жителях отдаленных уголков, говорит он.

В Корликах, говорит далее тов.Хохлянкин, обязательно нужен врачебный участок, который был ранее, но почему-то сейчас ликвидирован.

В заключение тов.Хохлянкин выразил надежду, что новый состав райкома партии будет больше проявлять заботы о глубинных пунктах района.

Строительству—внимание

Г. С. АРНАПОЛЬСКИЙ

Нефтепромысловое управление справляется со своей основной задачей—обустройство промысла и эксплуатация площадей. План по выпуску валовой продукции выполнен. Десятки тысяч тонн нефти отправлено сверх плана. Увеличена против плановой выработка на одного рабочего, говорит тов.Арнапольский.главный инженер НПУ.

Нефтяники, говорит он далее, нуждались в большой помощи со стороны районных организаций и такую помощь они получают от районного комитета партии.

Однако строительство объектов пробной эксплуатации, говорит он, идет крайне медленно и ставит в трудное положение эксплуатационников. По решению райкома партии монтажники обязаны были начать строительство объектов пробной эксплуатации, но решение остается невыполненным. Партийная организация и руководство Мегионской нефтеразведочной экспедиции, которые непосредственно отвечают за строительство этих объектов, не обращают на это внимания и не бьют тревоги. Вопросам строительства в районе не уделяется достаточного внимания.

Затем тов. Арнапольский остановился на вопросах улучшении бытового и культурного обслуживания трудящихся. Необходимо организовать здравпункт в районе нового города, где сейчас уже проживает более двух тысяч человек, говорит он. Для обслуживания трудящихся нужен также банно-прачечный комбинат, встает острая необходимость строительства электростанции, требует немедленного разрешения вопрос водоснабжения.

Всех нас должен волновать также вопрос борьбы с преступностью в районе. Партийные организации, руководители предприятий и учреждений должны больше заниматься воспитанием трудящихся. Прокуратура, милиция и суд обязаны перестроить свою работу.

НА СТРАЖЕ ЗАКОНА

И. И. КОЗЛОВ

С большим политическим подъемом встретили трудящиеся района день открытая партийной конференции. Выполнением и перевыполнением государственных планов отметили труженики отдельных коллективов этот день, говорит тов. Козлов.

Бюро парткома, говорит он, в карте 1964 года рассмотрело мероприятия по ликвидации преступности в районе, но должного контроля за выполнением этого решения не осуществлялось. В результате в районе нет изменений.

Наши же судебно-следственные органы работают недостаточно. Отделение милиции, руководит которым тов. Костко, работает плохо, имеется много нераскрытых преступлений.

Для создания обстановки общественного осуждения правонарушений и правонарушителей большое звачение имеют открытые судебные процессы. Работа же нашего районного суда не отвечает этим требованиям и не оказывает того влияния на трудящихся, которое должно быть.

Тов. Козлов сказал также о неправильном подборе кадров. Примером этого может служить, говорит он, тов.Кремлев, который развалил работу в Б-Тарховском рыбоучастке, и его поставили сейчас на должность завторга рыбкоопа.

Сказал он также о том, что руководство сельским хозяйством осуществлялось слабо.



В узком ущелье Нарыма строится жемчужина энергетики СредневАзии—Тонтогульская ГЭС. Это вторая электростанция будущего Нарымского каскада. Ее мощность—1,2 миллиона киловатт. В гранате скал опытные проходчики прокладывают обводной тоннель—будущее искусственное русло Нарыма.

Вход в этот тоннель показан на снимке.

Фото В. Лазарева. Фотохроника ТАСС

ЗАБОТИТЬСЯ О ГЛУБИНКАХ

Р. Д. ГУМЕНЮК

В отчетном докладе было очень мало сказано о глубинных пунктах нашего района, где в основном живет коренное население, говорит тов. Гуменюк.

Совершенно недостаточно обращается внимания вопросу воспитания ханты. Если на местах и проводится кое-какая работа, то надо сказать, что условий для ее проведения нет совсем.

Жизнь в наших глубинных поселках осложняется еще и тем, что нет здесь дошкольных детских учреждений и некоторые женщины вынуждены сидеть дома с детьми. Только в Чехломее 35 человек детей остаются совсем без надзора.

Тов. Гуменюк обратилась с просьбой,чтобы больше внимания уделялось глубинным пунктам.

СОСТАВ
Нижневартовского РК КПСС, избранного XV районной партийной конференцией

Анкина В. А.
Анисимова А.Я.
Альхамов М. Г.
Абазаров В. А.
Аксарин Л.В.
Бахтиева А.Ф.
Барышников М. П.
Гондюк В. К.
Журин А. В.
Исыпов Е. С.
Исыпов А. И.
Кичигаева Д. Ф.
Калганова В. Ф.
Козлов И. И.
Костко М. С.
Ляксин Е. В.
Мартьянов Р. И.
Меджевский Г. В.
Михальченко Н. И.
Николаева К. В.
Нагибина Л. А.
Низовских И. С.
Ников В. И.
Нартымов С. Н.
Осипов Б. И.
Петров М. Я.
Пыгатов А. Р.
Пальянов А. Ф.
Парфенюк М. Т.
Погодаева К. И.
Редикульцева М. Е.
Сигильетов П. Н.
Сухушин Ф. А.
Хазимуллин С. Х.
Шехирев С. Ф.
Якимов А. А.
Ячменев В. Д.

СОСТАВ
ревизионной комиссии, избранной XV партийной конференцией

Бурундуков В. В.
Игнатьев Ю. Т.
Кугаевская Е. К.
Самарин Н. И.
Поспелов М. А.

Организационный пленум РК КПСС

11 декабря состоялся организационный пленум районного комитета партии, избранного на XV районной партийной конференции.

На пленуме первым секретарем РК КПСС избран тов. **Аксарин Л. В.**, вторым — тов. **Исыпов А. И.** Бюро райкома избрано в составе тт. **Аксарина Л. В., Исыпова А. И., Шехирева С. Ф., Михальченко Н. И., Абазарова В. А., Альхамова М.Г. и Парфенюка М. Т.**

Тов. **Шехирев С. Ф.** утвержден заведующим организационно-инструкторским отделом, тов. **Погодаева К. И.** — заведующей идеологическим отделом, тов. **Парфенюк М. Т.** — редактором районной газеты.

Заведующей нештатным отделом по работе среди женщин утверждена тов. Бахтиева А. Ф.

Сессия районного Совета

12 декабря в помещении районного Дома культуры состоялась одиннадцатая сессия Нижневартовского районного Совета депутатов трудящихся с повесткой дня:

1. О состоянии и мерах улучшения условий труда и техники безопасности на промышленных предприятиях в районе.

2. Отчет постоянных комиссий райсовета: культурно-бытовой, бюджетно-финансовой.

По первому вопросу выступил прокурор района И.И.Козлов. В докладе говорится:-Благодаря заботе партии и Советского правительства об экономическом развитии районов Крайнего Севера и в связи с открытием и освоением богатейших месторождении нефти и газа, развитием строительно-монтажных, транспортных, промыслово-охотничьих хозяйств, только за последнее полугодие число рабочих увеличилось в три с лишним раза. Соответственно возросла ответственность руководящих и исполнительных органов в рассмотрении важнейших вопросов улучшения условий труда и быта рабочих и мер соблюдения правил техники безопасности на производстве, нарушение которых влечет травматизм, профессиональную заболеваемость и несчастные случаи.

В докладе Козлова И.И., а также в выступлениях депутатов и приглашенных, выявился ряд серьезных недостатков в работе некоторых руководителей предприятий, завкомов и месткомов профсоюзов, не принимающих необходимых мер для улучшения условий и повышения производительности труда рабочих и соблюдения правил техники безопасности на производстве.

В докладах тт. Сабанова В.М. и Бахтиевой А. Ф., выступившим по второму вопросу повестки дня, было отмечено улучшение в работе культурно-бытовой и бюджетно-финансовой комиссий. Используя широкие права, комиссии стали глубже вникать в вопросы хозяйственного и культурного строительства, стали активнее участвовать в работе Совета, настойчиво выдвигать вопросы культуры и быта трудящихся, правильного и целевого использования бюджетных средств на медицинское обслуживание, народное образование и благоустройство.

Далее говорилось, что постоянные комиссии еще недостаточно используют свои права, все еще мало решают вопросов, входящих в их компетенцию, больше занимаются проверками в ущерб живой организаторской работе.

Решения сессии, в которых указано на принятие самых решительных мер по устранению недостатков в условиях труда рабочих, в соблюдении правил техники безопасности на производстве, а также на упорядочение и повышение активности в работе культурно-бытовой и бюджетно-финансовой постоянных комиссий, приняты единогласно.

Во-время работы сессии заместитель заведующего облоно т. Тандалов В. В. вручил Нижневартовскому райисполкому переходящее Красное знамя обкома и облисполкома за победу в соцсоревновании по образцовой подготовке школ к новому учебному году.



Крупное промышленное предприятие Венгерской Народной республики—Дунайский металлургический комбинат, вступивший в строй действующих несколько лет тому назад, продолжает оснащаться новым оборудованием. Использование современной техники позволяет неуклонно увеличивать выпуск продукции.

На снимке: первые трубы, произведенные на новой поточной линии.

Фото МТИ—ТАСС

Мандат на перемены

Американская печать недавно сообщила, что в ближайшее время в Соединенных Штатах возобновятся широкие выступления негритянского населения за свои права. В южных штатах уже намечены демонстрации, которые, судя по прежнему опыту, могут привести к уличным столкновениям. Большинство буржуазных наблюдателей считает, что предоставление неграм равных прав с белыми—одна из важнейших внутриполитических проблем, которая ждет от президента США Джонсона своего разрешения.

Как известно, недавние президентские выборы в США закончились победой Линдона Джонсона и сокрушительным поражением лидера реакционных и агрессивных сил Барри Голдуотера.

Кандидат демократов Джонсон победил своего противника с невиданным за всю американскую историю перевесом в 15,5 миллиона голосов. Он завоевал большинство в 44 штатах. Джонсона поддержали профсоюзы и многие либеральные группировки. За него голосовало 95 процентов американских негров, очень многие католики, жители больших городов промышленного Северо-Востока.

Главное, что решило судьбу будущего президента—это отношение к важнейшей проблеме современности—к вопросу о войне и мире. Джонсон неоднократно критиковал хвастливые заявления своего соперника Голдуотера о «тотальной победе над коммунизмом». Сам он избегал воинственных речей. Больше того, в своих выступлениях он много говорил об укреплении мира, поисках дальнейших путей разрядки международной напряженности. И именно это благоразумие легло основным грузом на чашу избирательных весов. По словам газеты «Крисчен сайенс монитор», победа Джонсона «сокрушительно отвергает более жестокую американскую линию и принимает вместо этого политику продолжающихся поисков соглашений с Кремлем».

Итоги президентских выборов, таким образом, четко обозначили чаяния простых американцев. С другой стороны, у президента появилось больше возможностей не обмануть эти надежды. Если раньше в палате представителей было 257 демократов и 178 республиканцев, то теперь первых стало 295, а вторых—140. Та же, примерно, картина и в сенате: из 100 сенаторов 68—демократы.

Даже по мнению американских газет, у президента Джонсона отныне развязаны руки. Он имеет возможность более успешно решать многие назревшие вопросы. К ним, в частности, относятся такие, как предоставление демократических прав неграм, борьба с безработицей, социальное обеспечение престарелых, помощь бедствующим районам, забота о нуждах мелких фермеров и т. д.

Сумеет ли Джонсон оправдать доверие избирателей—ответит будущее. Пока что внутренняя программа президента весьма расплывчата и неопределенна. Проекты каких-либо радикальных реформ отсутствуют даже на бумаге. Поэтому-то американские негры, в частности, и решили вновь напомнить о своих требованиях путем массовых выступлений.

Что касается внешнеполитических проблем, то за последнее время их число заметно увеличилось. Тут и все усиливающиеся разногласия с де Голлем по вопросам европейской политики, и неподатливость атлантических партнеров в отношении создания «многосторонних ядерных сил», НАТО, и разногласия в «Общем рынке», и вопрос вопросов— война в Южном Вьетнаме.

В своих заявлениях, сделанных после выборов, президент Джонсон указал на готовность предпринимать усилия в направлении укрепления мира и разрядки международной напряженности. Недавно международная общественность с удовлетворением узнала, что в Москве подписано соглашение о сотрудничестве между СССР и США в области опреснения соленых вод, в том числе с использованием атомной энергии. По общему мнению, это соглашение представляет собой положительный шаг не только в развитии советско-американских отношений, но и во всей международной жизни.

Однако далеко не все политические акты, предпринятые Вашингтоном после выборов, вызывают подобную оценку. Народы с тревогой наблюдают за опасными рейсами за океан представителей бонской военщины, пытающихся с помощью США добраться до спусковых крючков термоядерного оружия. Не могут не вызвать опасения попытки Соединенных Штатов подорвать устои Организации Объединенных Наций...

Словом, практические шаги американского правительства пока что не дают повода для особого оптимизма. Американский народ вручил Джонсону мандат на перемены к лучшему. Он надеется, что эти перемены наступят.

С. ГОЛЯКОВ.

ИЗ ЗАЛА СУДА

СУД ПРИГОВОРИЛ

Гражданин Кириллов Василий Кириллович, житель деревни Былино, систематически пьянствовал, забивал жажду. От денег, заработанных им, не оставалось почти ни копейки на содержание семьи. Кириллов, являясь отцом троих детей, совершенно позабыл о своем долге, долге родителя.

20 ноября 1964 года Кириллов предстал перед судом.

Народный суд приговорил его к трем годам лишения свободы.

М. КАЗАНЦЕВ.

За редактора Н.Ситникова

Гражданка **Вороакина Клавдия Ефимовна**, проживающая в селе Б-Тархово Нижневартовского района, возбуждает дело о расторжении брака с гражданином **Воронкиным Владимиром Ивановичем**, находящемся в заключении.

Дело подлежит рассмотрению в Ханты-Мансийском окружном суде.

ПИШИТЕ НАМ ПО АДРЕСУ:
г.Нижневартовск, Школьная, 35
редакция газеты
„Ленинское знамя".
Звоните по телефону 3—68

Нижневартовская типография Управления по печати Тюменского облисполкома

Заказ № 366 Тираж 1049

Пролетарии всех стран, соединяйтесь!

Ленинское знамя

Орган Нижневартовского районного комитета КПСС и районного Совета депутатов трудящихся Тюменской области

Год издания 24-й | ВОСКРЕСЕНЬЕ, 20 декабря 1964 года | № 102 (1951) | Цена 1 коп.

ВО ИМЯ ЧЕЛОВЕКА, НА БЛАГО НАРОДА

В «Правде» были опубликованы Законы и постановлении, принятые пятой сессией Верховного Совета СССР. Отклики, идущие со всех концов страны, свидетельствуют о том, что решения и материалы сессии встречены советскими людьми с большим одобрением. Телеграммы, письма, высказывания рабочих, колхозников, представителей интеллигенции убедительно говорят о том,что Верховный Совет СССР выразил чаяния и устремления всего советского народа.

Верховный Совет СССР принял Законы о Государственном плане развития народного хозяйства и Государственном бюджете СССР на 1965 год. Утверждены задания—увеличить в 1965 году по сравнению с 1964 годом:

на 8 процентов — национальный доход;

на 8,1 процента—валовую продукцию промышленности;

на 8,2 процента—промышленное производство средств производства;

на 7,7 процента—промышленное производство предметов потребления;

на 11,3 процента — государственные централизованные капитальные вложения;

на 11,8 процента—ввод в действие основных фондов;

на 7,1 процента—грузооборот всех видов транспорта;

на 5,7 процента — производительность труда в промышленности;

на 6 процентов — производительность труда в строительстве;

на 7,9 процента — розничный товарооборот государственной и кооперативной торговли.

В чем главная особенность этих заданий? В том, что они предусматривают значительное повышение темпов роста национального дохода, общественного производства и благосостояния трудящихся.Возьмем национальный доход—этот основной,обобщающий итог всего производства материальных благ, используемый нашим обществом на потребление и накопление.В нынешнем году он увеличится на пять, а в будущем году возрастет на восемь процентов!

Заслуживает внимания то обстоятельство, что темпы роста производства предметов потребления приближаются к темпам роста производства средств производства. Если в нынешнем году промышленное производство средств производства увеличится на 8,2 процента,а предметов потребления—на 6,5 процента,то в будущем году производство средств производства возрастет также на 8,2 процента, а предметов потребления—на 7,7 процента. Это позволит расширить розничный товарооборот. Если в нынешнем году продажа товаров населению увеличится на 4,5 миллиарда рублей, то в оудущем году—более чем на 7 миллиардов рублей.

В цифрах, в заданиях плана на 1965 год каждый советский человек видит новое проявление заботы Коммунистической партии, нашего правительства о дальнейшем развитии производительных сил Родины, укреплении ее могущества и приумножении ее богатств, о всемерном повышении жизненного уровня народа. Высший закон социалистического общества состоит в том, чтобы развитие и совершенствование производства, ускорение научно-технического прогресса—все обращалось на улучшение жизни трудящихся.

Как известно Центральный Комитет КПСС и Советское правительство всесторонне рассмотрели вопрос о ресурсах,которые могут быть направлены на повышение жизненного уровня народа. Были намечены важные государственные меры. Выражая волю всех советских людей,Верховный Совет СССР одобрил разработанные Советом Министров СССР предложения по дальнейшему повышению материального благосостояния трудящихся и постановил осуществить в 1965 году ряд крупных мероприятий.

С 1 января 1965 года, вместо второго полугодия 1965 года по ранее принятому решению, повышается минимальный размер заработной платы рабочих и служащих до 40-50 рублей в месяц во всех отраслях народного хозяйства, где еще это не проведено.

Окончание на 2 стр.



ТЮМЕНЬ. Мощные вертолеты МИ-6 получили постоянную прописку у тюменских нефтеразведчиков. В краю болот и бездорожья винтокрылые богатыри -по воздуху перевозят на внешних подвесках крупные детали буровых установо., различные машины, части жилищ геологов.

Одним из первых в области освоил полеты на МВ-6 и оригинальную транспортировку грузов летчик Виктор Алексеевич Смирнов. За год работы он и его экипаж перебросили вертолетом в тайгу много различного оборудования. А недавно вертолетчикам пришлось перевезти совершенно необычный груз—вертолет МИ-4, совершивший вынужденную посадку в 40 километрах от, северного поселка Нижневартовск.

В сложных условиях Севера В. А. Смирнов уже налетал на МИ-6 около 500 часов.

И когда вы читаете эта строки, винтокрылый богатырь Виктора Алексеевича с марпова совершает очередной рейс по заявке нефтеразведчиков.

На снимке: летчик В. А. Смирнов перед полетом.

фото И. САПОЖКОВА.

Фотохроника ТАСС

СЕССИЯ Верховного Совета РСФСР

17 декабря в Москве в Большом Кремлевском дворце начала работу IV сессия Верховного Совета РСФСР шестого созыва.

Сессия обсуждает вопросы о Государственном плане развития народного хозяйства РСФСР на 1965 год, о Государственном бюджете РСФСР на 1965 год и об исполнении Государственного бюджета РСФСР за 1963 год, а также утвердит Указы Президиума Верховного Совета РСФСР.

С докладом по первому вопросу выступил заместитель председателя Совета Министров РСФСР, председатель Госплана РСФСР депутат К. М. Герасимов.

Промышленность РСФСР,сказал докладчик, завершает программу этого года с превышением установленных заданий по общему объему выпуска продукции и производству многих важнейших изделий.

В текущем году Российская Федерация в закрома Родины засыпала 2 миллиарда 378 миллионов пудов зерна. Получен высокий урожай и других сельскохозяйственных культур. В РСФСР в этом году вводятся в действие основные государственные фонды в объеме примерно 14 миллиардов рублей. Вступит в строй 350 новых промышленных предприятий. Обеспечивается выполнение в целом по РСФСР и плановых заданий по росту производительности труда и снижению себестоимости продукции.

Однако, отмечает докладчик, в ряде совнархозов и строительных организаций многие предприятия не справляются с этими заданиями.

В проекте народнохозяйственного плана Российской Федерации на будущий год, сообщил докладчик, намечается: обеспечить дальнейший еще более значительный рост материального производства и национального дохода и на этой основе ускорить темпы повышения и благосостояния трудящихся; продолжить осуществление мероприятий, направленных на укрепление экономической и оборонной мощи нашей Родины на базе развития тяжелой индустрии; значительно расширить производство сельскохозяйственной продукции и товаров народного потребления к темпам роста производства предметов потребления к темпам роста производства средств производства.

Особенность плана Российской Федерации на будущий год—повышение темпов развития народного хозяйства на базе дальнейшего роста тяжелой индустрии, увеличения производительности труда и снижении издержек производства, более полного и рационального использования материальных, финансовых и трудовых ресурсов. Это позволит мобилизовать и использовать дополнительные ресурсы на повышение жизненного уровня населения.

Национальный доход, три четверти которого используется для народного потребления, увеличивается в 1965 году на семь с половиной процентов.

По промышленности Российской Федерации предусматривается увеличить общий объем производства на 7,4 процента и одновременно улучшить качество выпускаемой продукции, что является одной из главных народнохозяйственных задач.

Намечаются высокие темпы машиностроения, развития химической промышленности, объем продукции которой возрастет на 14 процентов. Увеличится производство проката, добыча нефти, угля, газа,производство цветных металлов. Выработка электроэнергии на территории РСФСР в 1964 году увеличивается на 10 процентов.

Далее докладчик остановился на проблемах развития сельского хозяйства, обеспечении его прочного и устойчивого роста. На укрепление материально-технической базы сельского хозяйства проектом плана намечено израсходовать 2 миллиарда 424 миллиона рублей капитальных вложений.

Объем капитальных работ в строительстве проектом плана намечено увеличить против уровня нынешнего года на 8,1 процента.

Исходя из курса Коммунистической партии на неуклонное повышение материального благосостояния трудящихся в плане предусматриваются мероприятия по увеличению реальных доходов населения и более полному удовлетворению запросов трудящихся.

Средняя заработная плата рабочих и служащих возрастет примерно на 4 процента при среднегодовом ее увеличении за последние шесть лет на 2,1 процента. Еще быстрее возрастают доходы колхозников от общественного хозяйства колхозов.

Крупные ассигнования выделяются правительством на расширение жилищного строительства.

В заключение тов.Герасимов указал на необходимость повышения уровня хозяйственного руководства, улучшения дела планирования народного хозяйства.

Затем выступил с докладом Министр финансов РСФСР депутат И.И.Фадеев по второму вопросу повестки дня.

18 декабря сессия закончила свою работу. ТАСС

Дал слово—сдержи

Выполнить годовой план по вывозке древесины к 25 декабря, снизить себестоимость, повысить комплексную выработку — такие обязательства брали на текущий год лесозаготовители Октябрьского лесопункта. Свои обязательства по заготовке леса октябрьские лесники выполняют неплохо. 11-месячное задание перевыполнено. Однако лесопункт не справляется с заданиями по комплексной выработке.

Как видно из публикуемой ниже сводки, Октябрьский лесопункт далеко отстал от Юганского и Ляминского лесопунктов леспромхоза, которые уже работают в счет 1965 года. Октябрьские лесозаготовители в первой декаде текущего месяца работали с низкой производительностью труда, неэффективно использовали технику. В результате декадное задание осталось невыполненным. Из 10 тысяч кубометров древесины, предусмотренных планом на декабрь, за первые десять дней вывезено на склады 2466.

Только на 27,8 процента выполнен план по вывозке деловой древесины.

В результате низкой производительности труда и непроизводительного использования техники Октябрьский лесопункт допустил перерасход средств.

Как отмечается в решении администрации и рабочего комитета профсоюза леспромхоза, в Октябрьском лесопункте все еще не изжит травматизм. Только в ноябре допущено два случая.

Сейчас идут последние дни 1964 года. Руководители лесопункта должны принять все меры, чтобы выполнить декабрьское задание, сдержать данное слово по досрочному выполнению годового плана.

Следует заметить, то лесопунктом па сегодняшний день плохо используются имеющаяся техника. Коэффициент технической готовности автотракторного парка ниже планового. Это отрицательно влияет на производительность труда малых комплексных бригад, па выполнение плана.

С. АНТУФЬЕВ,
инженер

СОРЕВНОВАНИЕ

лесопунктов Сургутского леспромхоза по вывозке леса

Данные на 10 декабря в процентах

Лесопункты	месячный	квартальный	годовой
Ляминский	21,9	84,2	108,5
Юганский	30,8	79,4	100
Октябрьский	24,6	70,1	90,6
Островной	33,9	58,4	88,2

По зову наших читателей

Интересные встречи

В одно из воскресений в спортивном зале Мегионской средней школы, с целью выявления лучших спортсменов, были проведены спортивные соревнования по волейболу и баскетболу.

В соревнованиях принимали участие команды СУ-11, школы, транспортного и механического цехов экспедиции, вышкомонтажного цеха, буровиков и баскетбольная команда экспедиции.

Соревнования прошли интересно и организованно.

По волейболу первое место заняла команда СУ-11.

Особенно интересно и живо проходили встречи по баскетболу. Всего один бросок отделяет команды СУ-11 и школы, их счет 35:34.

По баскетболу на первое место вышла команда экспедиции при ничейном счете 48:48 с командой СУ-11 и победой над командой школы со счетом 52:27.

В ближайшее время будут проходить соревнования по боксу, настольному теннису и тяжелой атлетике (штанга).

Мегионской молодежи теперь есть где провести время. При спортзале работают секции бокса (юношеская и для взрослых), настольного тенниса, баскетбола и волейбола. Ведущими секции являются спортсмены, в основном, не ниже второго разряда. Секцию тяжелой атлетики ведет чемпион Х-Мансийского национального округа в наилегчайшем весе Николай Кипрюшин.

Вся эта спортивная работа будет хорошей подготовкой для нашей сборной, которая должна защищать честь Мегионской экспедиции в феврале, на зимней спартакиаде Тюменского геологического управления.

Б. НИКОНОРОВ.

◆◆◆

Приемник говорит отлично

В конце ноября приехал в Зайцеву Речку радиотехник тов. Белобородов, который принимал в ремонт приемники на почте.

Мне 60 лет, живу от почты далеко, самой нести тяжело. Тов. Белобородов посмотрел приемник, покрутил, припаял что-то и теперь приемник говорит как новый.

Я ему очень благодарна.

Е. БЕЛОСЛУДЦЕВА.

ВО ИМЯ ЧЕЛОВЕКА, НА БЛАГО НАРОДА

Окончание. Начало на 1 стр.

Таким образом, уже в начале наступающего года будет повсеместно завершено введение нового, более высокого минимума заработной платы в народном хозяйстве. До 1 мая 1965 года, вместо второго полугодия 1965 года по ранее принятому решению, будет проведено намеченное повышение заработной платы работников жилищно-коммунального хозяйства, торговли и других отраслей, непосредственно обслуживающих население.

Большое значение придается дальнейшему улучшению народного здравоохранения, медицинского обслуживания населения. С 1 января 1965 года снижаются розничные цены на отдельные виды медикаментов. Повышаются почти на 20 процентов нормы расхода средств на медикаменты, отпускаемые бесплатно для лечения больных, находящихся в больницах, домах инвалидов и престарелых. Вводится дополнительно бесплатный отпуск медикаментов для некоторых категорий больных при амбулаторном лечении.

Верховный Совет СССР утвердил задания—увеличить в 1965 году по сравнению с 1964 годом;

на 13 процентов—ввод в действие общей площади жилых домов по государственному строительству;

на 18,7 процента—объем работ по бытовому обслуживанию населения;

на 14,1 процента—число мест в детских дошкольных учреждениях, состоящих на государственном бюджете;

на 27,5 процента—число учащихся в школах и группах с продленным днем.

Значительно—на 4,3 миллиарда рублей—увеличатся в наступающем году расходы на народное образование, науку, культуру, здравоохранение, физкультуру и спорт, социальное обеспечение, социальное страхование, пособия многодетным и одиноким матерям. В новом году 6,8 миллиона колхозников получат пенсии. Колхозники будут получать пособия по беременности и родам.

Эти и другие меры, направленные на повышение жизненного уровня, почувствуют миллионы людей, каждая советская семья!

План и бюджет утверждены. Дело теперь за тем, чтобы успешно претворить их в жизнь. Для этого у нас есть все возможности. Наша промышленность вступает в новый год, обеспеченная сырьем и материалами лучше, чем в прошлые годы. Сейчас надо быстрее довести задания плана до каждого предприятия, до каждой стройки. Нужно добиться, чтобы все предприятия успешно завершили план нынешнего года и затем с первых же дней нового года наращивали темпы производства и выполняли задания. При этом очень важно, чтобы уже с начала года неуклонно осуществлялись те новые требования, которые партия и правительство предъявляют в отношении улучшения качества продукции, обновления ассортимента и внедрения новой техники, снижения себестоимости и повышения рентабельности. Мы можем и должны добиться, чтобы уже первый квартал 1965 года был кварталом высокой рентабельности во всех отраслях хозяйства!

Выполнение всего народнохозяйственного плана 1965 года во многом будет зависеть от успехов в развитии сельского хозяйства. Осуществление заданий в области сельского хозяйства—одна из самых важных задач. Труженики села призваны хорошо провести зимовку скота, тщательно подготовиться к предстоящим сельскохозяйственным работам, отремонтировать тракторы и другую технику, а работники промышленности—своевременно выполнить все заказы села.

Партийные, советские, хозяйственные, профсоюзные и комсомольские организации, печать и радио должны развернуть большую политическую работу в массах, сделать все необходимое для глубокого разъяснения решений сессии Верховного Совета СССР, мобилизовать трудящихся на успешное выполнение плана и бюджета 1965 года, новых требований и задач, выдвигаемых партией и правительством в области производства, управления и планирования, научно-технического прогресса, повышения благосостояния народа.

(Передовая «Правды»)

АКТИВНЫЕ ПОДПИСЧИКИ

В числе первых в районе закончили подписку на газеты и журналы на 1965 год в Чехломее. Каждый житель принял активное участие в этом мероприятии и является подписчиком. В среднем на каждую семью приходится по 3-4 издания, а такие товарищи, как Т. П. Смирнова, Р. Л. Гуменюк и Е. В. Батурина, выписали по 10-11 изданий.

Жители Чехломея выражают надежду на то, что работники связи обеспечат своевременную и аккуратную доставку корреспонденции подписчикам.

В. АНИСИМОВ.



В Республике Куба побеждена неграмотность. Сейчас ведется широкая кампания за повышение общеобразовательного уровня трудящихся. На предприятиях проводятся занятия по программе шестого класса средней школы.

На снимке: за учебой у станка.

Фото **ПРЕНСА ЛАТИНА**—ТАСС

Беседа с читателем на международные темы

МНОГОСТОРОННИЕ РАЗНОГЛАСИЯ В НАТО

Военный союз западных держав раздирают противоречия. Об этом, пожалуй, лучше всего свидетельствуют бесконечные встречи и совещания западных лидеров, уже имевшие место или намеченные в ближайшем будущем. Судите сами. Не успели еще газеты Лондона и Нью-Йорка обсудить итоги недавней встречи между президентом США Л. Джонсоном и премьер-министром Англии Г. Вильсоном, как стало известно, что в первых числах января английский премьер отправится в Бонн, а затем в Париж. В свою очередь глава западногерманского правительства Л. Эрхард в то же время собирается ехать увещевать президента Франции де Голля пересмотреть свое отношение к многосторонним ядерным силам. Бесконечные вояжи по европейским столицам совершают американские дипломаты. И все это делается с одной целью—утрясти мнения, сблизить взгляды, залатать трещины в НАТО.

Однако, встречи американских и европейских высокопоставленных политических деятелей, которые пытаются врачевать свое уродливое создание, не дают результатов. Напротив, каждая новая встреча рождает новые проблемы, новые разногласия. Не ослабили эти разногласия и на открывшейся 15 декабря в Париже сессии НАТО. Особенно много споров как до сессии, так и на ней разгорелось вокруг плана создания так называемых «многосторонних ядерных сил» НАТО. Об одном из таких споров—между США и Францией—мы уже рассказывали в одной из наших последних бесед: Предложенный Соединенными Штатами план создания подразделений военно-морских кораблей со смешанным, многонациональным командованием был в штыки встречен Францией. Но Франция не единственный противник проекта многосторонних ядерных сил. Против предлагаемого США устройства сил НАТО высказались Голландия и Дания. Норвегия отказалась предоставить в качестве стоянки для вооруженных атомными ракетами кораблей НАТО свои порты. Но словам газеты «Вашингтон пост», Турция после поездки в Москву своего министра иностранных дел Ф. Эркина также выступает против идеи многосторонних сил. Таким образом, американскому проекту угрожает полный провал.

Понятно, что в таких условиях в Вашингтоне особое значение придавали той позиции, которую займет по этому вопросу Англия. На проходивших на прошлой неделе в Нью-Йорке переговорах между президентом США Джонсоном и английским премьер-министром Вильсоном последний отказался дать какие-либо определенные обязательства присоединиться к многосторонним ядерным силам в том виде, в каком проектирует их создать правительство США. В Вашингтон Вильсон приехал со своим собственным планом устройства многосторонних ядерных сил. Этот план направлен на то, чтобы увеличить роль Англии в НАТО за счет своих союзников. Суть английского плана сводится к тому, что численность кораблей проектируемого флота уменьшается вдвое, а на их вооружение принимаются английские стратегические бомбардировщики. В будущем в состав сил НАТО должны также войти ныне создающиеся английские атомные подводные лодки с ракетами «Поларис». Все это должно, по расчетам английских дипломатов, увеличить роль Англии в командовании многосторонними силами.

Вряд ли следует говорить что на нынешней парижской сессии совета НАТО все эти разногласия и противоречия приняли особо резкий характер. «В Париже предстоит самая упорная борьба за самое существование НАТО»—признает газета «Нью-Йорк геральд трибюн».

Первым масла в огонь подлил генерал де Голль. Во время встречи с государственным секретарем США Д. Раском, который тщетно пытался уговорить де Голля изменить свое отрицательное отношение к планам многосторонних сил и доказать, что создание ядерного флота не имеет целью изолировать Францию от северо-атлантического союза, французский президент остался верен себе. Как признает «Нью-Йорк таймс», на встрече так и не было произнесено «никаких признаков смягчении враждебности со стороны французского президента к данному проекту и другим аспектам политики США».

На следующий день из-под ног творцов идеи многосторонних сил была выбита их новая надежда—план Вильсона. К плану отрицательно отнеслась Западная Германия, увидевшая в нем угрозу ослабления своей позиции в НАТО. Что же касается Франции, то, как отмечает влиятельная английская газета «Файненшл тайме», министр иностранных дел Франции Кув де Мюрвиль «вежливо, но решительно отклонил английский проект соглашения об атлантических ядерных силах.»

Министр иностранных дел Канады также заявил, что его правительство не сможет одобрить многосторонние ядерные силы, если в них не будет принимать участие Франция.

Так обстоит дело с созданием атомного флота НАТО. Если же к этому добавить необычайно острые противоречия экономического характера, поднятые на сессии в Париже, то станет ясно, сколь напряженная обстановка сложилась сейчас на сессии в Париже.

С. КУЛИК.
(ТАСС)

Редактор М. Парфенюк.

УВАЖАЕМЫЙ ТОВАРИЩ!

Продолжается подписка на районную газету

„ЛЕНИНСКОЕ ЗНАМЯ" НА 1965 ГОД

Подписная цена на год 96 коп., на 6 месяцев 48 коп., на 3 месяца—24 коп., на 1 месяц—8 коп.

Подписку принимают все узлы связи, а также общественные распространители.

ПИШИТЕ НАМ ПО АДРЕСУ:
Нижневартовск, Школьная, 35 редакция газеты „Ленинское знамя". Звоните по телефону 3—68

Нижневартовская типография Управления по печати Тюменского облисполкома

Заказ № 404 Тираж 1040

Пролетарии всех стран, соединяйтесь!

Ленинское знамя

Орган Нижневартовского районного комитета КПСС и районного Совета депутатов трудящихся Тюменской области

Год издания 24-й | № 103-104 (1952-53)

ВОСКРЕСЕНЬЕ, 27 декабря 1964 года | Цена 2 коп.

ПРИНЯТЬ ВСЕ МЕРЫ

Как видно из публикуемой ниже сводки, успешно справились с выполнением годового плана добычи рыбы промысловики гослова, сельхозартелей «За мир» и имени Калинина. Наиболее высокие показатели имеют эти хозяйства и в текущем квартале.

Так, рыбаки Нижневартовского гослова к 20 декабря выполнили задание четвертого квартала на 210,6 процента. В 1,7 раза перевыполнили квартальные планы промысловики названных выше колхозов. Хорошо потрудились рыбаки Б-Тарховского гослова, выполнившие годовой план на 111,7 и квартальный на 116 процентов.

Однако в целом по району годовое задание по добыче рыбы под угрозой срыва. Из 14000 центнеров добыто всего 11493, или на 285 центнеров меньше по сравнению с соответствующим периодом прошлого года.

Особенно в большом долгу перед государством остается рыбартель «Красное знамя». Здесь за 11 месяцев план по добыче рыбы выполнен всего на 42,7 процента. Несмотря на такое провальное положение правление артели и партийная организация не приняли никаких мер, чтобы использовать возможности уменьшить нролов.

Крайне безответственно отнеслись к выполнению плана четвертого квартала руководители Нижневартовского кооопзверопромхоза (директор тов. Усенко). Это хозяйство уже в течение месяца не сдало ни одного килограмма рыбы, хотя годовой план выполнен всего лишь на 77,4 процента. Не лучше обстоит дело в Охтеурьевском госпромхозе, где за 20 дней декабря сдано только одиннадцать центнеров.

Главной задачей сегодняшнего дня руководителей хозяйств, занимающихся рыбным промыслом, принять все меры, чтобы как можно производительнее использовать оставшиеся до конца года дни. Одновременно с этим необходимо хорошо продумать мероприятия по выполнению плана первого квартала 1965 года, обсудить их с рыбаками.

При разработке мероприятий необходимо учесть недостатки организации облова тех или иных угодий, в использовании орудий лова. Основное внимание необходимо уделить вопросам внедрения более эффективной технологии рыбного промысла, повышения производительности труда.

Сводка по добыче рыбы

Данные на 20 декабря 1964 года (в центнерах)

Наименование хозяйств	За декабрь план	За декабрь выполн.	С начала года план	С начала года выполн.	За декаду
ГОСЛОВЫ					
Б-Тарховский	55	5	1600	1787	—
Охтеурьевский	—	—	225	356	—
Нижневартовский	45	79	1000	1073	42
Ларьякский	—	—	1900	1937	—
КОЛХОЗЫ					
«За мир»	40	31	300	334	31
Им. Калинина	40	—	400	400	—
«Новая жизнь»	40	9	500	273	9
«Красное знамя»	50	59	1700	784	50
Охтеурьевский ГОХ	200	11	2275	1374	—
Кооопзверопромхоз	530	—	4100	3175	—
По району	1000	194	14000	11493	132

ПО НАШЕМУ РАЙОНУ

ПЕРЕХОДЯЩИЙ ВЫМПЕЛ У Н. КАЛИСТРАТОВА

Уже не первый год работает на нижнем складе Октябрьского лесопункта Никита Калистратов. И все это время он добивается высоких производственных показателей. В настоящее время тов. Калистратов возглавляет бригаду. Неутомимый труженик оказался и хорошим организатором. Возглавляемая им бригада одва из лучших в лесопункте.

Соревнуясь за досрочное выполнение годового плана бригада Никиты Калистратова выполняет сменные нормы выработки на 115-125 процентов. Уже второй месяц она держит переходящий красный вымпел. На нее равняются все бригады, работающие на нижнем складе.

В. ГОРБУНОВ.

Октябрьский ЛЗП

СТРОИТЕЛИ ОБСУЖДАЮТ ЗАДАЧИ

При высокой активности проходила 21 декабря отчетно-выборная профсоюзная конференция одиннадцатого строительного управления. 17 делегатов из 106 приняли участие в обсуждении отчетного доклада постройкома. Все они давали объективную оценку сложившемуся положению на своем предприятии, вскрывали имеющиеся недостатки в организации строительных работ, культурно-бытового обслуживания.

С особой озабоченностью говорили делегаты конференции о выполнении задач по подготовке нефтяных месторождений к эксплуатации по постоянной схеме. «Если и дальше строительство постоянной схемы будет идти такими темпами, — говорит рабочий тов. Герасимов, — то ее мы не подготовим в намеченные сроки. Нужно срочное вмешательство, срочные меры».

Многие выступающие говорили о том, что постройком, администрация управления недостаточно уделяют внимания вопросам бытового обслуживания, жилищного строительства, использованию резервов, соревнованию за коммунистический труд.

Все предложения и замечания делегатов были обобщены в принятом конференцией решении.

На конференции был избран новый состав постройкома.

А. ИВАНОВ.

ДЛЯ ВАС, ЖЕНЩИНЫ!

Интересный вечер организовали учительский коллектив Зайцевской восьмилетней школы и женсовет на тему: «Для вас, женщины!»

Учительница А.П. Беспалая прочитала беседу «Как со вкусом одеваться». Много полезных советов дала учительница А.Д. Чифилева. Г.Д. Руднева рассказала о том, как готовить отдельные кондитерские изделия. После бесед были разучены новые массовые игры. Активное участие в проведении этого мероприятия приняли учителя и члены женсовета.

В. ЧЕРЕПАНОВА.

Предновогодний базар

Жители нашего района наглядно убеждаются в претворении в жизнь решений Советского правительства по мерам улучшения материального благосостояния трудящихся. Только за последние полтора месяца торгующими организациями района дважды проведено снижение цен на товары народного потребления. В среднем на 40-60 процентов снижены цены на швейные изделия, комплекты обуви, [redacted].

Суммы, отпускаемые государством на покрытие расходов от уценки, говорят сами за себя. Только на Нижневартовский райпотребсоюз отпущено 30 тысяч рублей.

21 декабря в помещении районного Дома культуры открылся предновогодний базар. Особым спросом покупателей пользуются товары со сниженными ценами. Большое внимание уделено самым маленьким покупателям. Для них предоставлен отдел игрушек с большим выбором елочных украшений, настольных игр, ярких занимательных картинок.

Только за три часа работы базара от продажи товаров было выручено более трех тысяч рублей.

Предпраздничные базары открываются в Ларьяне и Охтеурье.

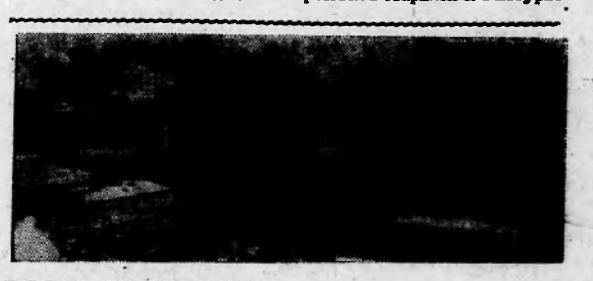

СКВОЗЬ ТЮМЕНСКУЮ ТАЙГУ

В Тюменскую тайгу пришла жизнь шумная и беспокойная, полная романтики и трудового героизма. На просторах зеленого океана встают островерхие нефтяные вышки. На берегах Оби и Конды поднимаются резервуары — хранилища нефти. В лесные заросли к буровым скважинам прокладывают трубопроводы.

Быстро растут поселки и города. Мало кому известный Урай, что стоит на берегу Конды, стал центром Шаимского нефтепромысла. За каких-то полгода население его удвоилось. Рождается город Нефтеюганск. В древнем Сургуте поднимутся многоквартирные дома. В мастерских московских проектировщиков все отчетливее вырисовываются улицы и площади города — будущей столицы обской нефти.

Новые нефтепромыслы, города и поселки пока находятся вдали от железнодорожных магистралей. Чтобы попасть в них сегодня нужно преодолеть сотни километров. Связаны лишь двумя видами транспорта — водным и авиацией.

Тюменские нефтяники и геологи решили проложить от Тюмени до Сургута и дальше на Нижневартовск зимнюю магистраль и по ней доставлять материалы и оборудование, завозить трубы для нефтепровода Усть-Балык-Омск. Часть зимней дороги пройдет по старому Тобольскому тракту, а сотни километров — по малообжитым местам и топям. Предстоит миновать труднопроходимые болота и лесные заросли в междуречье Оби и Иртыша, там, где нет даже охотничьих троп. При выходе к Нефтеюганску нужно прорубить трассу на 150 километров, наморозить ледовые переходы для тракторных поездов через Тобол, Иртыш, Обь, проложить лежневые пути по болотам.

Соорудить зимнюю дорогу сложно и трудно. Прокладка ее объявлена делом ударным. На участках уже идет работа. Включилась в нее Правдинская геологоразведочная экспедиция, возглавляемая известным тюменским геологом Ф. К. Салмановым. Мощные тягачи, тракторы, скреперы, бульдозеры валят на мерзлую землю вековые деревья.

Объединенный отряд нефтяников и геологов уже прошёл 50-километровый путь от Горпо-Филинска в сторону Лемпино. Люди движутся по зимнику колонной, в их распоряжении вагончики, походная кухня. Они стремятся использовать каждый час короткого зимнего светового дня. Рабочие управления «Сургутнефть» трудятся на участке Сургут-Усть-Балык, намораживают лед на переходах рек Обь и Юганская Обь.

Не за горами дни, когда санно-тракторные поезда из Тюмени отправятся в 600-километровый снежный рейс, повезут на нефтяную целину оборудование, строительные материалы — все необходимое для нефтепромыслов.

И. ЯКИМИ,

Корр. «Правды»

Город Кемерово — центр большой химии Западной Сибири. Здесь цепочкой разместилась крупнейшие предприятия: коксохимический, анилинокрасочный, фармацевтический и азотнотуковый заводы. Флагманом большой химии Кузбасса по праву считается Ново-Кемеровский химкомбинат. Это предприятие выдает разнообразную продукцию и продолжает расширяться. Ежегодно строители треста „Кемеровохимстрой" сдают здесь в эксплуатацию десятки новых мощностей.

На снимке: общий вид Ново-Кемеровского химического комбината.

Фото **А. КУЗЯРИНА.**

Фотохроника ТАСС

В Совете Министров СССР

Совет Министров СССР постановил перенести день отдыха в связи с тем, что 3 января не суббота, а 2 января 1965 года.

КОНТУРЫ СТРОЕК И ТРАСС

ДВАДЦАТЬ проектных институтов во главе с «Гипротюменьнефтегазом», генеральным проектировщиком, размечают планы новых городов, железных и автомобильных дорог, аэродромов, речных портов на просторах нашей области.

Если вам доведется побывать в городе Пионерске, начните путешествие прямо от пристани. Широкая бетонная дорога приведет вас на центральную площадь, которая растворится в синей дымке уходящего вдаль бульвара. «Улица разведчиков» — прочитаете вы необычно яркую, со светящимися буквами табличку на одном из девятиэтажных домов, открывающем бульвар... Цветы, газоны, деревья... И вы несомненно вспомните тех, кто несколько лет назад ходил по узким и грязным улочкам поселка в броднях, держа в руках эти многоэтажные махины, начерченные на бумаге. Радость за сказочный город среди кондинской тайги непременно наполнит ваше сердце... Так будет.

Ну, а сегодня? Закончены проекты генеральных планов городов Урая (будущего Пионерска) и Нижневартовска, рабочего поселка Нефтеюганска. Выданы чертежи на строительство микрорайонов этих городов и поселков. Там будут столовые, магазины, комбинаты бытового обслуживания. «Подземка» городов прошьется теплосетями, трубами водопроводов и канализации, радио и телефонными кабелями. Выдаются чертежи производственных баз ОРСов. Заканчиваются проекты больниц на 120 мест в Нефтеюганске и на 240 в Нижневартовске и Урае, школ на 960 мест, детских садов, кинотеатров.

Сползают с ватманов рейсфедерные линии. А контуры проектов уже обретают реальность. Теснится тайга. Полным ходом идет строительство одного из районов города Сургута численностью на десять тысяч человек... Здесь скоро поднимется здание хлебопекарни, кинотеатр на 600 мест...

Не то еще впереди. Будущее Сургута — это новые заводы по ремонту автотракторного и электрооборудования, предприятия новой отрасли народного хозяйства — нефтехимии, большая ГРЭС. Многолюдный город Приобья свяжется с областным центром железной и автомобильной дорогами.

К 1970 году по стальным рельсам пойдут первые поезда. Хочется привести график роста численности населения этого города: 1966 г. — 29000 человек, 1967 г.—49000. 1975—141000 и так до 250 тысяч.

А к 1970 году в таежных городах и поселках нашей области население вырастет: в Нефтеюганске — до 18 тысяч человек, Мегионе — 7000, Охтеурье — 2000, Ларьяке — 1500, Шаиме — 5000, Урае — 33000, Игриме — 1500 человек.

Вам видимо, доводилось в жизни или в кино видеть пейзажи нефтяного Каспия — похожее будет и у нас. На непроходимых болотах среди лесных дебрей будут выстроены, по типу морских, эстакады со всеми необходимыми на них постройками. На сотни километров уйдут на Север мачты радиорелейных линий (к 1968 г. всю область практически охватит телевидение).

Вот, он, новый пейзаж Приобья!

Сейчас начато строительство нефтепровода Тюмень — Шаим, Усть-Балык — Омск, на очереди газопроводы Березово — Пунга, Пунга — Серов. Много разных трасс пересечет область вдоль и поперек, по всей видимости возродится «мертвая дорога», что пролегла в Заполярье.

Вот где требуются горячие сердца и руки молодых. Адрес простой. Спросите любого:

Где в Советском Союзе мировые запасы нефти, газа, леса? Скажут: «На земле тюменской».

Н. СЕСИН,
начальник отдела координации института «Гипротюменьнефтегаз».

КООПЕРАТОРЫ — сельским труженикам

Торговые центры в селах Сибири. Две тысячи семьдесят три магазина самообслуживания. Реконструкция предприятий торговли и общественного питания. Ярмарки — базары.

В селе Верх-Тула Новосибирской области создан торговый центр. Он объединил сельский универмаг, продовольственный магазин «Рассвет», посудохозяйственный магазин и молодежное кафе «Сибирячка». Кооператоры оснастили магазины современным оборудованием. В торговом центре имеется отдел проката товаров культурно-бытового назначения и стол раскроя тканей.

Это не единственный торговый центр в сельских районах Новосибирской области. Во время Всероссийского конкурса по развитию прогрессивных форм торговли подобные центры были созданы в селах Тальменка, Быстровка, Кыштовка и в рабочем поселке Каргат.

Итоги конкурса подвело правление роспотребсоюза. Оно отметило, что в ходе конкурса организации потребительской кооперации открыли 2073 магазина, торгующих полностью или частично по методу самообслуживания. Еще 3395 магазинов и отделов перешли на продажу товаров с открытой выкладкой и по образцам. А всего сейчас в сельских районах Российской Федерации эти прогрессивные формы торговли применяют 17550 кооперативных торговых предприятий.

Во время смотра было реконструировано и переоборудовано свыше семи тысяч магазинов и 400 предприятий общественного питания. Состоялось свыше 15 тысяч ярмарок-базаров и почти 13 тысяч выставок-продаж промышленных товаров.

По итогам смотра правление роспотребсоюза присудило премию Новосибирскому облпотребсоюзу. Премией отмечены также кооператоры Чувашской АССР. Во время смотра они по опыту Дубовского райпотребсоюза Волгоградской области провели в районном центре Ядрин реконструкцию и специализацию торговой сети. Поощрены также кооператоры Калужской области и Кабардино-Балкарской АССР, которые во время смотра широко внедряли прогрессивные методы торговли в сельских районах.

Хороших результатов по улучшению обслуживания сельских тружеников добились Ставропольский, Ленинградский, Липецкий, Воронежский и Башкирский союзы потребительской кооперации.

Правление роспотребсоюза решило провести второй Всероссийский конкурс по широкому развитию прогрессивных форм торговли в сельских районах РСФСР с первого января по первое октября 1965 года.

ТАСС

«В ГОДЫ ПОДПОЛЬЯ»

Издательство политической литературы выпустило в свет сборник воспоминаний «В годы подполья». Среди авторов книги — Е. Д. Стасова, Н. А. Семашко, В. В. Куйбышев, Ф. Н. Петров, А. Е. Балаев, Ф. Н. Самойлов, П. Е. Дыбенко, М. Г. Рошаль и другие ветераны Коммунистической партии.

Сборник охватывает период с 1910 по февраль 1917 года, когда большевики вели борьбу за массы, готовились к новым революционным боям.

Некоторые воспоминания опубликованы впервые.

ТАСС



30 лет назад (28 декабря 1934 года) Удмуртская автономная область была преобразована в АССР.

НА СНИМКЕ: Ижевск — столица Удмуртской АССР. Новый жилой массив на улице Труда.

Фотохроника ТАСС

— ПАРТИИ МЫ ВЕРИМ, В НЕЙ ВИДИМ УМ, ЧЕСТЬ И СОВЕСТЬ НАШЕЙ ЭПОХИ...

Великий зодчий коммунизма

Эти страстные слова великого Ленина мир услышал в трудные дни перед Октябрем, когда реакция пыталась задушить пролетарскую революцию. И партия всей своей кипучей деятельностью оправдала высокую веру великого вождя в ее силы.

«Казалось, — писал французский писатель Анатоль Франс, — для русского народа не было выхода из мрака царизма. На революцию, тем более победоносную, не было надежд. Но Россия — страна, где сбывается и невозможное. Это невозможное большевики совершают теперь и совершат».

Да, коммунисты-ленинцы, возглавив советский народ в строительстве новой жизни, действительно свершили невозможное. Ныне это видят все. Было время, когда основным предметом нашего экспорта, скажем в США, являлись... спички. Сегодня американская фирма «Дрессер индустриз» покупает у СССР лицензии на производство турбобуров нашей отечественной конструкции.

Было время, когда американская гидроэлектростанция Гранд-Кули считалась крупнейшей в мире, когда в США смеялись над планами электрификации России. А не так давно на волжской гидроэлектростанции имени В. И. Ленина побывал один из «электрических королей» США — президент «Детройт Эдисон электрик компани» господин Сислер. Когда его спросили, понравилась ли ему эта станция, он молча снял шляпу и поклонился гудящему гиганту. Советский Союз давно опередил США в сооружении современных гидроэлектростанций. В этом году выработка электроэнергии у нас составит 459 миллиардов киловатт-часов — почти в полтора раза больше, чем за все предвоенные годы.

Самый дерзновенный полет в будущее совершил Владимир Ильич Ленин. За неимоверными трудностями и лишениями, которые испытывала молодая Республика Советов в начале своего существования, гениальный провидец рассмотрел прекрасную даль — могучую социалистическую державу. Он четко определил пути революционного преобразования нашей Родины.

И партия коммунистов, осуществляя ленинские указания, привела народ к гигантским победам. В некогда отсталой стране созданы могучая первоклассная индустрия, передовые наука и техника, на социалистических началах преобразовано сельское хозяйство, воспитывается новый человек, главной заботой которого является сохранение мира на земле и созидание коммунизма. Ярким выражением нашего роста явился легендарный полет космического корабля «Восход». В нем воплощены и экономическая мощь Советской державы, и уровень, на который поднялись наука и техника, и подвиг ученых, и высокая культура всего советского общества.

Быстрыми темпами движется наша Родина к коммунизму. В нынешнем году у нас будет произведено примерно 85 миллионов тонн стали — больше, чем в Англии, Франции и Западной Германии, вместе взятых. Чугуна мы получили 62 миллиона тонн, нефти — 223 миллиона тонн, угля — 551 миллион тонн. На верном пути и социалистическое сельское хозяйство. Колхозники и работники совхозов завершили текущий сельскохозяйственный год с высокими производственными показателями. Это — результат их самоотверженного творческого труда.

На пути строительства коммунизма мы многое сделали. А предстоит сделать значительно больше. Еще не приведены в действие огромные неиспользованные резервы, заложенные в самой природе нашего социалистического хозяйства. Есть у нас и свои трудности, и свои противоречия. Но есть и великий рулевой, которому не страшны никакие преграды и испытания — партия коммунистов, твердо и уверенно ведущая нас по ленинскому пути.

Ее роль и значение как руководящей и направляющей силы советского общества еще больше возрастают в период развернутого строительства коммунизма. Она зорко всматривается в грядущее, раскрывает перед народом научно

Окончание на 3 стр.

Просторы Оби зимой



Фото **П. СИТНИКОВА.**

Последняя в 1964

При большой активности проходила 24 декабря пусковая конференция в буровой бригаде мастера С. Л. Малыгина.

Один за другим выступали бурильщики, помбуры, дизелисты. По-деловому обсуждали они технологические особенности проходки очередной скважины Р-128, что на Ватинской площади. Вскрывали недостатки, имевшие место при работе на других скважинах.

В ходе обмена мнениями было высказано много практических предложений, вскрыто резервов повышения скорости проходки. В каждом выступлении чувствовалась высокая ответственность буровиков за судьбу взятых обязательств не только бригадой, но и всем коллективом экспедиции.

Высокие темпы проходки позволят малыгинцам сдержать данное слово—дать 1500 метров, решат судьбу декабрьского задания экспедиции по бурению глубоких скважин.

Вчера бригада С. Л. Малыгина приступила к бурению. Это последняя скважина в 1964 году.

Т. ИВАНОВ.

◆◆◆

НОВОГОДНИЙ

Интересный новогодний номер стенной газеты готовится редколлегией СУ-11 при активном участии тт Журина, Романова и Чурилина.

Кроме передовой статьи и заметок о передовиках производства в ней будут красочные карикатуры и шаржи с новогодними пожеланиями.

М. АБРАМОВ.

С наступающим—1965!

В редакцию нашей газеты пришло письмо, написанное Леонидом Ивановичем Апарниковым, учителем одной из московских школ.

Ниже мы публикуем текст этого письма.

По самым скромным подсчетам передачи Центрального телевидения смотрят и слушают не менее пятидесяти миллионов советских людей. Эта огромнейшая аудитория на голубых экранах своих телевизоров видит сегодняшний прекрасный день необъятной Родины, радуется трудовым успехам передовых предприятий и хозяйств. Недаром мудрая народная пословица говорит: «Лучше один раз увидеть, чем сто раз услышать».

В очередном выпуске «По родной стране» Центральное телевидение, используя кинокадры, рассказало о Ханты-Мансийском национальном округе.

Москвичи, ленинградцы, жители центральных областей, Украины, Прибалтики, Урала, Поволжья побывали на просторах Нижневартовского района, познакомились с жизнью районного центра, полюбовались красотами берегов Оби, посмотрели как трудятся местные жители.

Трудящиеся столицы сообщают, что ведут сейчас борьбу на своих предприятиях и стройках за досрочное выполнение государственных годовых планов к 25 декабря. Слово москвичей — твердое слово. Оно будет выполнено.

Многие километры лежат между нами, но мысли и думы наши едины, как едина и цель, к которой мы идем — коммунизм. Мы придем к ней в общем строю.

От всего сердца поздравляем тружеников Нижневартовского района с наступающим 1965 годом—заключительным годом великой семилетки и желаем всем счастья и больших успехов.

Л. АПАРНИКОВ,
г. Москва. учитель.

ДО КАКИХ ПОР...

Комсомольцы Колек-Егана пишут, что такое положение с торговлей, какое у них сейчас, дальше терпимо быть не может.

За два последние года магазин Колек-Егана работал всего лишь пять месяцев, а все остальное время население обеспечивалось через временно организованный ларек, в котором можно купить только спички, хлеб, чай, сахар.

Какой тут может быть разговор об удовлетворении запросов покупателей.

Так «обеспечивают» население Колек-Егана потому, что правления Ларьякского и Охтеурьевского рыбкоопов, а также и правление райсоюза совершенно безответственно относится к своему долгу. Организовать торговлю так, чтобы она соответствовала духу времени, дело руководителей рыбкоопов и райсоюза. Но эти товарищи, видимо, рассудили так: Колек-Еган далеко. По этой же причине к нам не завезено достаточного количества промышленных и продовольственных товаров. Для обеспечения охотников нет ни пороха, ни дроби, ни патрончиков для малокалиберной винтовки, нет и керосина.

Продавцов здесь меняют, как перчатки, так как правление рыбкоопа к подбору кадров относится также безответственно. Магазин только тем и занят, что продавцы принимают да передают.

До каких пор жители Колек-Егана, в основном рыбаки и охотники, из-за безответственного отношения работников торговли к порученному делу, будут терпеть все эти безобразия.

Организация торговли Колек-Егана требует немедленной и решительной перестройки.

КОМСОМОЛЬЦЫ.
Колек-Еган.

49-й том полного собрания Сочинений В.И. Ленина

Вышел в свет подготовленный институтом марксизма-ленинизма при ЦК КПСС и изданный Политиздатом 49-й том полного собрания Сочинений В. И. Ленина.

49-й том полного собрания сочинений В. И. Ленина содержит письма, записки и телеграммы, написанные с начала первой мировой войны до Великой Октябрьской социалистической революции (август 1914—октябрь 1917). Наряду с известными уже письмами этого периода в настоящем томе впервые публикуется 163 ленинских документа. Письма Владимира Ильича Ленина являются важным дополнением к его произведениям, вошедшим в 26—34 тома настоящего издания; они содержат ценнейший материал о деятельности В. И. Ленина по руководству большевистской партией в исключительно трудных условиях первой мировой войны.

В письмах, включенных в том, В. И. Ленин разъясняет тактику большевистской партии об отношении к войне, о мире, о революции, о борьбе за демократию в эпоху империализма.

Письма ярко характеризуют В. И. Ленина как вождя международного пролетариата, последовательно и до конца проводившего интернационалистскую политику, возглавившего борьбу против империалистической войны, против лидеров Интернационала, изменивших делу рабочего класса.

Особое место в томе занимают документы 1917 года, написанные в эмиграции сразу после февральской буржуазно-демократической революции в России. В письмах этого периода В. И. Ленин впервые формулирует основные положения об отношении партии к буржуазному Временному правительству, получившие дальнейшее развитие в «Письмах из далека» и других работах.

ТАСС

На окраине Черкасс, там где высятся корпуса завода искусственного волокна, недавно выросли строевки крупнейшего в области парниково-тепличного комбината. Соседство это не случайно. Помидоры, огурцы, редиска, лук, петрушка выращиваются здесь тоже с помощью химии — гидропонным способом, а тепло для этого дает в изобилии заводская ТЭЦ. Черкасские химики являются и основными потребителями продукции.

На снимке: слева—агрохимик Тамила Зинина в лаборатории комбината. Справа—работница Татьяна Скилько за сбором первого урожая помидоров. На каждом растении по 40—50 крупных сочных плодов.

Фото **И. ДИАМЕНТА.**
Фотохроника ТАСС



Великий зодчий коммунизма

Окончание. Начало на 2 стр.

обоснованные пути движения вперед, пробуждает в массах творческую энергию, ведет их на решение грандиозных задач.

Ленин завещал партии строго и неотступно выполнять волю народа, опираться на его коллективный разум и опыт в выработке политических решений, постоянно ощущать пульс народной жизни. Эти ленинские указания нашли свое яркое воплощение в решениях октябрьского и ноябрьского Пленумов ЦК КПСС.

Верная ленинским заветам, партия решительно опрокидывает субъективизм и самотек в коммунистическом строительстве, прожектерство, пренебрежение к реальным условиям действительности, маниловское празднословие. Партия знает: строительство коммунизма—дело живое, творческое. Оно не терпит канцелярских методов, единоличных решений, хвастовства и пустозвонства.

Глубоко, по-ленински анализирует Центральный Комитет — боевой штаб партии — сложные процессы нашей жизни, добиваясь усиления руководящей роли партийных организаций во всех ее звеньях. Именно этим руководствовался ноябрьский Пленум ЦК КПСС, принимая постановление «Об объединении промышленных и сельских областных, краевых партийных организаций».

Ныне восстанавливается ленинский принцип построении партийных организаций и их руководящих органов по территориально-производственному признаку, который вошел важнейшей составной частью в Устав КПСС, принятый XXII съездом партии.

КПСС заботится о том, чтобы все партийные организации глубже вникали в производство, обеспечивали еще более высокие темпы нашего движения вперед, чутко прислушивались к предложениям советских тружеников.

В великом и нерушимом единении партии и народа — залог новых побед на всех фронтах коммунистического строительства. В нем—наша уверенность в том, что Программа, научно-обоснованная XXII съездом КПСС, будет успешно выполнена.

Идеи ленинской Программы КПСС, наши дела давно уже стали вдохновляющей надеждой для людей труда во всех странах мира. Хорошо об этом сказал итальянский каменщик Ромео Руццанте на встрече с советской партийной делегацией:

—Примите, дорогие товарищи, нашу братскую любовь к вашему народу, к вашей партии за то, что вы делаете для торжества дела мира, для трудящихся всех стран. Вы идете вперед, а если вперед идет СССР, это значит—вперед идет и весь мир.

П. РЯБЧУН.
Кандидат исторических наук.

Речной экспресс „СОРМОВИЧ"

Каким будет первое летающее судно

Выступая на последней сессии Верховного Совета СССР, сталевар завода „Красное Сормово" Н.И.Анищенков рассказал, что горьковчане строят сейчас первое в стране крупное пассажирское судно на воздушной подушке «Сормович».

Мы побывали на стапеле, где заложен новый сверхскоростной экспресс. Корпус корабля почти готов. Сделанный из легкого белого металла, он кажется огромным в узком пролете цеха. При нас рабочие стеклили просторный, светлый салон, который вместит 50 человек. Мягкие, удобные кресла здесь установят позднее, когда начнется отделка внутренних помещений судна...

Как известно, коллектив Сормовского завода уже имеет некоторый опыт в конструировании судов на воздушной подушке. Так, в 1963 году здесь в содружестве со столичными «специалистами был создан небольшой катер «Радуга», который при испытаниях показал среднюю скорость 110 километров в час. Катер свободно проходил над отмелями, льдами, участками реки, забитыми сплавляемым лесом. Строительство «Сормовича» — новый шаг в технике советского судостроения. Что представляет собой корабль? Стремительные, обтекаемые формы, а также установленные на корме авиационные винты и высокий стабилизатор придают ему полное сходство с самолетом. Впрочем, летать судну придется лишь на высоте 20—30 сантиметров. Поддерживаясь его над водой будет упругая воздушная подушка, которая образуется с помощью вентилятора. А два четырехлопастных винта создадут тягу, необходимую для движения корабля. Скорость судна достигнет 120 километров в час—такого еще не видывали на реках!

Длина корабля—26,5 метра, ширина—10 метров. Его вентилятор и воздушные винты будут приводиться в действие мощным газотурбинным двигателем. Управление им осуществляется из рулевой рубки, расположенной на носу судна.

Корабль сможет ходить и летом, и зимой, по мелководью и льду, свободно подниматься на отлогий берег для посадки пассажиров. Он преодолеет любые преграды, которые недоступны обычным речным судам.

В настоящее время судостроители приступили к монтажу механизмов корабля. Как сообщил нам главный конструктор завода А. А. Животовский, к весне он будет готов. После этого сразу же начнутся стендовые, а позднее ходовые испытания судна. Летом горьковчане увидят его на Оке и Волге.

К. ПОГОДИН.
Корр. «Правды».

ФУНДАМЕНТ ИНДУСТРИИ

Беседа с читателем

Советская металлургия пополнилась еще одним крупным сооружением. На металлургическом заводе в Челябинске построен уникальный металлургический агрегат — автоматизированный блюминг. Он будет прокатывать слитки металла весом в 13—14 тонн.

Челябинский блюминг—один из многих десятков производственных объектов черной металлургии, которые вошли в строй в этом году. Среди них, как и планировалось на этот год,— семь мартеновских сталеплавильных печей. Самая крупная из них пущена на Магнитке. Значительную добавку выплавки чугуна дали задутые в этом году две огромные доменные печи. Первая вступила в эксплуатацию на Магнитогорском металлургическом комбинате — флагмане советской металлургии. Такая же домна-богатырь начала выдавать чугун на строящемся Западно-Сибирском металлургическом заводе. Пуск этой домны означал рождение этого крупного металлургического предприятия. За шесть лет семилетки в Советском Союзе построено 17 доменных печей.

Как отмечалось недавно на сессии Верховного Совета СССР, наряду с обеспечением в 1965 году ускоренного развития химии не ослабляется внимание к развитию металлургии—важнейшей основы развития народного хозяйства. В предстоящем году намечается произвести не менее 90 миллионов тонн стали. В связи с этим уделяется серьезное внимание строительству новых конвертеров, которые по сравнению с мартеновскими печами дают возможность получать значительно больше стали высокого качества в расчете на одного работающего.

Конвертерных установок у нас в стране пока немного. Первый цех кислородно-конвертерного производства начал действовать всего восемь лет назад на заводе имени Петровского на Украине, в то время как мартеновское производство стали в России развивается с 1870 года. [illegible] емкость конвертеров не [illegible] тонн, затем появились 250-тонные и 100-тонные. В будущем году будет введено в строй [illegible] конвертеров.

Отличительной чертой развития [illegible] промышленности является повышение [illegible] мощностей основных агрегатов. Это дает возможность быстро увеличивать производство металла при относительно небольших затратах. За последние годы в нашей стране построены доменные печи объемом в две тысячи кубических метров, спроектирована печь объемом в две тысячи семьсот кубических метров, которая сможет выплавлять в год около двух миллионов тонн чугуна. Сравнительно недавно емкость мартеновских печей не превышала 200 тонн, сейчас она уже достигла 900 тонн. Спроектирован конвертор на 250 тонн, проектируется — пятисотонный. Каждый час такая махина высотой в 15 метров будет давать 500 тонн стали. Конечно увеличение мощности в одном агрегате не беспредельно, дальнейший рост, по мнению некоторых специалистов, уже будет невыгодным.

Металл — наше богатство, его нужно беречь. Между тем потери металла еще велики. Он теряется в процессе производства, в частности прокатного, а также при дальнейшем его использовании. Сейчас уделяется серьезное внимание созданию новых установок непрерывной разливки стали, которые исключают обжим слитков на блюмингах и слябингах.

Процесс непрерывной разливки стали — детище советских специалистов. 38 стран, в том числе США, Англия, Франция, ФРГ, Япония, купили у СССР лицензии на этот технологический процесс. Важное внимание уделяется выпуску так называемых экономичных профилей проката, приближенных к форме готовых изделий. Применение такого проката сокращает потери металла в стружке и одновременно повышает производительность труда в металлообрабатывающей промышленности.

Улучшение качества металла дает возможность делать изделия более легкими, а это равноносильно выпуску дополнительного количества металла. Применение в производстве кислорода и природного газа, термическая обработка, вакуумирование, непрерывная разливка стали являются важными средствами улучшения качества металла. Все эти технологические процессы уже используются, а в будущем их применение расширится, что еще более укрепит металлургию—фундамент советской индустрии.

В. ПИМЕНОВ (ТАСС).



Демократическая Республика Вьетнам создает свою тяжелую промышленность. Раньше на территории страны, богатой углем и железной рудой, не было ни одной доменной печи. В 1963 году на металлургическом комбинате Тхай-Нгуен был получен первый чугун. Строительство комбината продолжается.

На снимке: колеса для железнодорожных вагонов, изготовленные на металлургическом комбинате Тхай-Нгуен.

Фото ВИА—ТАСС

ПРЕДУПРЕДИМ ТУЛЯРЕМИЮ!

Туляремия— инфекционное заболевание, с поражением лимфатических узлов. Эта болезнь принадлежит к довольно распространенной на земле и существует издавна.

На территории СССР впервые туляремия была зарегистрирована в 1926 году в низовьях реки Волги у Астрахани.

На территории нашей области туляремия встречается почти во всех районах. Но с введением прививок заболеваний становится все меньше и меньше, хотя природные очаги остаются.

В Нижневартовском районе по данным прогноза предполагается возникновение заболеваний туляремией среди грызунов, от которых могут заразиться люди.

Туляремия относится к числу природных болезней. Возбудителем является особый микроб—туляремийная палочка, которую можно рассмотреть только под микроскопом при большом увеличении. Туляремийные палочки могут долго сохраняться во влажной среде и особенно в воде. Они хорошо переносят холод. В кипящей воде туляремийная палочка погибает через несколько секунд.

Человек очень восприимчив к туляремии и заражается от больных грызунов. Учеными установлено, что в природе туляремией болеют более 70 видов животных и птиц.

Наибольшую опасность в распространении туляремии среди людей имеют такие грызуны, как водяная крыса, полевка, домашняя мышь, ондатра, зайцы.

Заражение людей происходит при непосредственном соприкосновении с больными грызунами или при соприкосновении с предметами, загрязненными их выделениями, при вдыхании пыли, содержащей возбудителей туляремии, от укусов насекомых, которые напились крови больных грызунов. К таким насекомым относятся комары, слепни, мошки, клещи.

Человек очень восприимчив к туляремии. Этой болезнью одинаково легко заражаются взрослые, старики и дети. В большинстве случаев первые признаки болезни появляются спустя 3-7 дней после того, как микробы туляремии попали в организм. Болезнь начинается внезапно: у больного повышается температура, он жалуется на сильную головную боль, резкую слабость, озноб, боли в мышцах, снижение или потерю аппетита. Обычно наблюдается плохой сон и обильный пот по ночам, иногда бывает рвота и кровотечение из носа. Почти всегда заболевание сопровождается болезненностью и увеличением лимфатических узлов (желез). Они обычно опухают в какой-либо определенной части тела, например, в паху, под мышкой, в области шеи и. т. д., но всегда вблизи того места, где возбудители туляремии проникли в организм. Иногда увеличение лимфатических узлов настолько значительно, что размеры их достигают величины куриного и даже гусиного яйца. Возбудители туляремии легко проникают в организм человека через имеющиеся на его коже свежие ссадины, царапины и порезы. В других случаях они проникают в организм через слизистые оболочки глаза или рта, или через дыхательные пути, иногда через кишечник. В каждом из этих случаев заболевание будет иметь свои особенности.

Значительных успехов добились советские ученые в лечении больных туляремией. В последние годы начали лечить туляремию антибиотиками. Выздоровление при этом лечении наступает быстро. Лечение больных туляремией нужно начинать как можно раньше, так как запущенную болезнь труднее лечить.

Наиболее надежным способом предохранения себя от заражения туляремией является прививка.

Такие прививки (накожно, как при оспе) будут делать все медицинские работники Нижневартовского района в январе 1965 года.

Прививать будут все население, начиная с 7-летнего возраста до глубокой старости.

Г. КУЦЕРЫН,
врач эпидемиолог областной санэпидстанции.



Боевая профессия у электросварщицы свердловского завода «Уралхиммаш» Валентины Ярославцевой (на снимке). В цехе, где она трудится, изготовляют вакуум-фильтры для химических предприятий. Как и подобает члену КПСС, В.Ярославцева показывает товарищам пример в труде и общественной жизни. Она—передовая производственница, систематически перевыполняет сменные нормы, учится на 4-м курсе экономического факультета Уральского университета. Являясь членом ЦК профсоюза рабочих машиностроения, Валентина принимает деятельное участие в решении важнейших вопросов жизни профсоюзных организаций заводов и строек.

Фото Б.Клишницера.
Фотохроника ТАСС

О группах и постах содействия комитету партгосконтроля

Как создаются, какую работу призваны выполнять группы и посты содействия комитету партийно-государственного контроля? Часто с такими вопросами обращаются в редакцию читатели нашей газеты. Ниже мы публикуем ответы на эти вопросы.

I. Группы и посты содействия призваны оказывать помощь партийным организациям в борьбе за всемерный подъем социалистической экономики, в организации систематической проверки фактического исполнения директив партии и правительства. Главное в работе групп и постов содействия—не только вскрывать недостатки, но и добиваться их устранения и предотвращения.

Группы и посты содействия работают под руководством партийных организаций и соответствующих комитетов партийно-государственного контроля, выполняют их указания и поручения, систематически отчитываются перед ними о своей работе.

Группы и посты содействия помогают партийным организациям и органам партгосконтроля

—осуществлять контроль за выполнением предприятиями, стройками, колхозами, совхозами планов и заданий по производству промышленной и сельскохозяйственной продукции, повышению производительности труда, снижению себестоимости и улучшению качества продукции, за соблюдением строжайшего режима экономии сырья, материалов, электроэнергии и денежных средств;

—выявлять внутренние резервы производства и добиваться их наиболее полного использования, контролировать внедрение достижений науки и техники, передового опыта, активно расчищать дорогу всему новому прогрессивному;

—решительно пресекать проявления недисциплинированности в выполнении решений партии и правительства местничества и обмана государства, добиваться улучшения работы административно-управленческого аппарата, его совершенствования и удешевления, искоренять бюрократизм и волокиту, расхлябанность и бесхозяйственность;

—бороться с хищениями социалистической собственности, нарушениями советской законности, взяточничеством, тунеядством и другими антиобщественными проступками;

—вскрывать и устранять недостатки в культурно-бытовом и медицинском обслуживании трудящихся, в постановке работы с жалобами и предложениями граждан, а также оказывать содействие в решении других задач, поставленных перед органами партийно-государственного контроля.

II. Группы содействия комитетам партийно-государственного контроля образуются первичными партийными организациями и соответствующими комитетами партийно-государственного контроля на предприятиях, стройках, в колхозах, совхозах, учреждениях, учебных заведениях и при домоуправлениях путем делегирования в них представителей от партийных, профсоюзных, комсомольских и других общественных организаций, избираемых на собраниях (для крупных предприятий—на конференциях) этих организаций, а также на собраниях колхозников и жильцов домоуправлений.

В цехах, отделениях, на участках, в бригадах предприятий, строек, колхозов и совхозов, управлениях и отделах учреждений образуются группы или посты содействия из представителей, делегированных в их состав от партийных, профсоюзных, комсомольских организаций и собраний колхозников.

Общезаводская (общеколхозная и т. п.) группа содействия руководит работой всех групп и постов созданных на данном предприятии, стройке, в колхозе, совхозе, учреждении, учебном заведении.

За редактора Н. Ситникова.

Гражданка **Банникова Нина Александровна**, проживающая в селе Нижневартовском Нижневартовского района, возбуждает дело о расторжении брака с гражданином **Банниковым Михаилом Ивановичем**, находящемся в заключении.

Дело подлежит рассмотрению в Ханты-Мансийском окружном суде.

ПИШИТЕ НАМ ПО АДРЕСУ:
Нижневартовск, Школьная, 35
редакции газеты
„Ленинское знамя".
Звоните по телефону 3—68
Нижневартовская типография
Управления по печати
Тюменского облисполкома

Заказ № 405 Тираж 1040

КОЛИЧЕСТВО КАДРОВ:

234