Заглавие

«Ленинское знамя»

Подзаголовочные данные, учредитель

Орган Нижневартовского районного комитета КПСС и районного Совета депутатов трудящихся Тюменской области

Страна и место издания

Россия, г. Нижневартовск

Период издания

1965, январь-декабрь

Периодичность

2 раза в неделю

Приложения

Примечания

ISSN

Изменения в заглавии с указанием дат

Место хранения оригинала

МУ «Библиотечная информационная система»

Заглавие

«Ленинское знамя»

Хронологический охват материалов на рулоне

1965, № 1-115

Приложения

Отсутствуют след. №№ (стр.)

№ 63, 90, 91, 96

Оригинал поврежден (№№ газет и стр.)

Оригинал плохо читается (№№ газет и стр.)

Неправильный переплет (№№ газет и стр.)

ЯНВАРЬ

№1-62. 64-88. 88-89. 92-95. 97-115 (111)
I - XII
Г-66-4610
1 Государственная библиотека СССР им. В. И. Ленина 1963 г
XIII 11/85

С Новым годом, товарищи!

Пролетарии всех стран, соединяйтесь!

Ленинское знамя

Орган Нижневартовского районного комитета КПСС и районного Совета депутатов трудящихся Тюменской области

Год издания 24-й | № 1-2 (1954-55)
ПЯТНИЦА, 1 января 1965 года | Цена 2 коп.

ВСТУПАЯ В 1965-й

Оторван последний листок календаря, заполнены последние страницы летописи 1964 года.

Подвимая в новогоднюю ночь первый бокал, миллионы советских людей по старой доброй традиции провозгласят тост за уходящий год, за год-труженик.

Могучим заключительным аккордом созидательной симфонии 1964 года прозвучали решения ноябрьского Пленума ЦК КПСС в очередной сессии Верховного Совета СССР. В этих решениях—план дальнейшего развития по пути к коммунизму. Большими шагами будем мы измерять дела в достижения наши в грядущем году. И на этом новом этапе подъема экономики страны с еще большей силой будет звучать лозунг, провозглашенный партией:«ВСЕ ВО ИМЯ ЧЕЛОВЕКА. ДЛЯ БЛАГА ЧЕЛОВЕКА».

Государственный план развития народного хозяйства СССР на 1965 год пронизан ленинской заботой о благе человека, об улучшении условий жизни советских людей. Определяя пути и способы повышения благосостояния народа, план предусматривает рост реальных доходов населения, который будет происходить прежде всего за счет увеличения оплаты труда.

Советский народ хорошо потрудился в прошедшем 1964 году. Трудящиеся нашей области вносят достойный вклад в общенародное дело. Они открыли на просторах своей земли 18 нефтяных и 21 газовое месторождение, дали Родине сотни тысяч тонн тюменской нефти.

Коллективы промышленных предприятий области, развернув социалистическое соревнование за досрочное выполнение производственной программы шестого года семилетки, 24 декабря завершили годовой план по производству валовой продукции и большинства главнейших видов изделий.

До конца года страна получит от тюменцев промышленной продукции на 7 миллионов рублей сверх плана.

С гордостью смотрят на пройденный путь и трудящиеся нашего района, так как в решение общих задач и они вносят долю своего труда. Многие коллективы наших предприятий, бригад, цехов в начале декабря трудились в счет нового года.

Мегионская нефтеразведочная экспедиция досрочно завершила годовой план проходки глубоких скважин. Нефтеразведчики и нефтяники НПУ «Мегионнефть» успешно выполнили задачи пробной эксплуатации Мегионского месторождения, провели исследовательские работы, Нижневартовским нефтяным районом добыты и отгружены предприятиям химии первые тысячи тонн нефти. Бригады гослова Нижневартовского рыбозавода выполнили годовой план добычи рыбы. Колхозы района выполнили годовой план продажи молока и мяса государству.

Но советские люди не останавливаются на достигнутом. Они взыскивают резервы, мобилизуют все свои силы, чтобы еще лучше работать в наступающем 1965 году.

С новым годом, друзья!

С новым счастьем!

ПЛАН ПЕРЕВЫПОЛНЕН

Знаменательным в жизни коллектива Мегионской нефтеразведочной экспедиции был минувший год. Вступив в борьбу за звание коллектива коммунистического труда нефтеразведчики значительно перекрыли плановые показатели по проходке глубоких скважин, производительности труда.

За год пробурено 36,5 тысячи метров глубоких скважин при плане 33 тысячи. Этих показателей коллектив экспедиции добился со значительным сокращением затрат.

На счету мегионских буровиков два новых месторождения—Ватинское и Северо-Покурское.

Много трудностей пришлось преодолеть нефтеразведчикам созданной в текущем году Ваковской экспедиции. Несмотря на это, предусмотренное планом задание выполнено. На счету у них 7000 метров глубоких скважин.

Таким образом, в целом по району годовой план по глубокому бурению выполнен на 108,7 процента.

С хорошими трудовыми показателями вступают нефтеразведчики района в новый, 1965-й год.

Т. МИХАЙЛОВ.

СЛАВНЫЙ ФИНИШ

Страда продолжается

В первой половине октября от причалов Мегионского нефтепромысла отошел последний караван судов, груженный нефтью. Закончилась первая нефтяная страда. Однако забот у промысловиков не уменьшилось. Им предстояло не только окончательно обработать данные, полученные в период пробной эксплуатации месторождения, но и провести подземный ремонт скважин, подготовиться к сезону будущего года всесторонне и в положенный срок.

А сделать это не так-то просто. Для проведения ремонтных работ не хватает оборудования и материалов. И не случайно потому многие сомневались, когда нефтяники Мегионского нефтепромысла, возглавляемого коммунистом И.И.Рынковым, взяли обязательство до конца 1964 года произвести подземный ремонт двух скважин.

И снова наступили напряженные дни на промысле. Бригада подземного ремонта скважин, возглавил которую мастер В.Я.Рудольф, преодолевая трудности, уверенно шла к намеченной цели. И в мороз, и в непогоду, часто прихватывая ночи, операторы подземного ремонта Г.В.Нежура, А.М.Суздальцев, Я.М.Мартын, машинист подъемника Д.С.Таранчиков работали на скважинах. Очень часто бывал у них И.И.Рынковой. Он не только давал советы, проверял качество, но и, если надо было, сам брался за работу.

И трудности отступили перед настойчивостью и упорством. Нефтяники сдержали слово. Сейчас они полностью подготовились к тому, чтобы сразу, как только поступят недостающие материалы, приступить к работам на других скважинах и провести подземный ремонт их в короткие сроки с отличным качеством. Страда на нефтяной целине района продолжается.

В. АБРАМОВ.

р.п.Мегион.



Плакат художника А. Красицкой (издательство «Советский художник»)

Фотохроника ТАСС

СВЕРХ ЗАДАНИЯ

Напряженно трудятся члены сельхозартели имени Калинина (председатель тов.Ильин, секретарь парторганизации тов. Винокуров). Соревнуясь за досрочное выполнение государственных планов, этот колхоз продал молока государству 2949 центнеров при плане 2000, то есть выполнил план продажи молока государству на 147,4 процента. Мяса продано этим колхозом 303 центнера при плане 250.

ВПЕРЕДИ ИДУЩИЕ

Высокими производственными показателями встречают 1965-й год передовые доярки колхоза «Новая жизнь».

Т. И. Сапалнова надоила от каждой закрепленной за ней коровы по 1989 килограммов. Не отстает от нее и А.А. Кабина, надоившая по 1947 килограммов от коровы.

ТРЕНЕРЫ НА ОБЩЕСТВЕННЫХ НАЧАЛАХ

Строительное управление №11 и Мегионская экспедиция подарили детям Мегиона здание школы с просторными классами и спортивным залом.

Учеников в школе много и все они очень хотят заниматься спортом, а преподаватель физкультуры один. Разными видами спорта он физически не смог бы заниматься. Юноши нефтеразведочной экспедиции и СУ-11 выручили нас из этого трудного положения, предложив свои услуги вести спортивные секции в школе.

Борис Никоноров, дизелист Мегионской нефтеразведочной экспедиции ведет волейбольную секцию, Михаил Найданов, слесарь механического цеха экспедиции, ведет занятия по боксу с младшими учащимися, Александр Сутягин, работник СУ-11, занимается боксом со старшеклассниками, Валерий Пешков, рабочий СУ-11, организовал занятия теннисной секции.

Учащиеся ждут, что кто-нибудь из старших товарищей возьмется руководить музыкальным, танцевальным, кружком «Умелые руки», фотокружком.

К. СУХИНИНА.

Пленум Тюменского обкома КПСС

25 декабря состоялся пленум Тюменского обкома КПСС.

Пленум рассмотрел организационные вопросы.

Первым секретарем обкома КПСС избран тов. **Щербина Б. Е.**, вторым секретарем—тов. **Протозанов А. К.** Секретарями обкома КПСС избраны тт **Огородников Е.А., Смородинсков Д.А., Сячинов В.К., Чиков П. С.**

Членами бюро обкома КПСС избраны тт. **Иванов Д. Ф., Лобанов Н.П., Меркулов Ю.К., Михайлов А.Е, Огородников Е.А., Протозанов А.К., Смородинсков Д.А., Сячинов В.К., Чиков П.С., Шуляков И.П., Щербина Б.Е.**

Кандидатами в члены бюро обкома КПСС избраны тт. **Андрианов А.М., Лагунов Н.Я., Пульников В.Д., Степанов В.Д.**

Утверждены заведующие отделами обкома КПСС.

Заведующим отделом партийных органов утвержден тов. **Степанов В.Д.**, заведующим отделом пропаганды и агитации—тов. **Лагунов Н.Я.** заведующим промышленно-транспортным отделом—тов. **Кудрявцев Л.Н.**, заведующим сельскохозяйственным отделом—тов. **Устюжанин В.Н.**, заведующим отделом нефтяной, газовой промышленности и геологии—тов. **Анисимов В. В.**, заведующим отделом строительства—тов. **Пушкарев Н.Г.**, заведующим отделом школ—тов. **Петровец М.Д.**, заведующим отделом административных и торгово-финансовых органов—тов. **Медведев В.М.**

Председателем парткомиссии при обкоме КПСС утвержден тов. **Корнев П.Д.**

Редактором газеты «Тюменская правда» утвержден тов. **Иванов Д. Ф.**

Пленум утвердил комитет партийно-государственного контроля обкома КПСС и областного Совета депутатов трудящихся. Председателем комитета утвержден тов. **Сячинов В.К.**, заместителем—тов. **Кульков М.Г.**, членами комитета—тт. **Бураков И.И., Высоцкий В.П., Кодочигов Н.Е., Песков В.М., Платухин А.Н., Трифонов В.А., Уграк В.Д., Харитонова И.Е., Шатохин М.Т.**

* * *

Состоялось заседание ревизионной комиссии областной партийной организации. Председателем ревизионной комиссии избран тов. **Лукошков Л. Е.**

Совместная сессия областных промышленного и сельского Советов депутатов трудящихся

26 декабря состоялась совместная сессия Тюменских областных промышленного и сельского Советов депутатов трудящихся.

Сессия утвердила проект решения Советов — образовать вместо Тюменских областных промышленного и сельского Советов депутатов трудящихся единый областной Совет депутатов трудящихся и его исполнительный комитет.

Председателем исполкома областного Совета депутатов трудящихся единогласно избран депутат **А. Е. Михайлов**, первым заместителем председателя облисполкома—депутат **И.П. Шуляков**, заместителем председателя облисполкома, председателем комитета партийно-государственного контроля—депутат **В. К. Сячинов**, заместителями председателя облисполкома—депутаты **С. П. Афанасьев** и **П. Р. Харин**, секретарем облисполкома—депутат **А. И. Еремеев**.

Членами исполкома областного Совета избраны депутаты: **Б. Е. Щербина, А. К. Протозанов, Л. Н. Кузнецов, Л. Е. Лукошков, В. А. Попов, Ч. А. Рытяков, Ю. Н. Семовских, А. М. Авдрианов, А. Ф. Мершалова, В. В. Зайченко, А. А. Баклаков.**

Сессия образовала отделы и управления исполкома областного Совета.

НОВЫЕ МАРШРУТЫ

Авиация с каждым днем приобретает все большее значение. Все дальше в глубь Сибири уходят сейсмики, геологи, буровики, а вслед за ними летят вертолеты, самолеты, доставляя оборудование, продукты и все необходимые материалы.

В нашем Нижневартовском районе авиация занимает одно из ведущих мест, особенно в зимнее время, когда нет никакой иной связи.

За все время существования Нижневартовска впервые в 1964 году здесь приземляются белоснежные ЛИ-2, которые везут для нефтяников оборудование, продукты, одежду.

С 15 декабря началось регулярное сообщение между Нижневартовском и Тюменью. Совершается ежедневный пассажирский рейс Тюмень—Нижневартовск — Тюмень. Поставлены рейсовые самолеты по маршрутам Ханты—Мансийск—Нижневартовск—Ларьяк, Сургут—Мегион—Нижневартовск, Сургут—Нижневартовск—Ваховск—Охтеурье—Тархово.

Напряженно трудится коллектив Нижневартовского аэропорта. План по всем видам выполнен им к 24 декабря на 200 процентов.

Л. КОНЕВ,
начальник аэропорта.

500 КУБОМЕТРОВ — В СЧЕТ 1965 ГОДА



Упорная работа всего коллектива, применение новых методов передовых предприятий лесной промышленности, а также внедрение предложений своих рационализаторов, создали возможность досрочного выполнения плана лесозаготовок.

Маяками среди лесников являются бригады тт. Ларионова, Филатова, Крамского, Калистратова. Включились в борьбу за право называться ударниками коммунистического труда и отлично работают тт. Бобов, Чифилев, Хасанов, Беспалый, Бикерле, Руднев и другие.

Резко возросла производительность труда за счет механизации трудоемких процессов нижнего склада.

Коллектив полностью переключился на работу по новой технологии, ведет заготовку леса узкими лентами и трелевку за вершины, что дает возможность сохранять подрост.

Высокими трудовыми показателями встречает коллектив лесопункта новый 1965-й год. Особенно напряженной была работа в последние дни, так как коллектив поставил перед собой задачу дать стране сибирской древесины сверх плана. Усилия коллектива не пропали даром.

Лесозаготовители Октябрьского ЛЗП дали в 1964 году 500 кубометров древисины сверх плана.

На снимке: разделка леса на нижнем складе Октябрьского ЛЗП.

ИТОГИ ЗОВУТ ВПЕРЕД

Сегодня трудящиеся нашего района, как и весь советский народ, празднует Новогодний праздник в замечательное время.

Мы идем в прекрасное завтра широким светлым путем. Этот путь озарен немеркнущим светом ленинских идей. Он определен генеральной линией, коллективно выработанной партией на ее XX, XXI, XXII съездах и выраженной в Программе КПСС. Важной вехой на пути осуществления решений съездов и Программы партии явились октябрьский и ноябрьский Пленумы ЦК КПСС.

Самоотверженно борясь за претворение в жизнь предначертаний партии, трудящиеся района Новогодний праздник ознаменовали замечательными победами. Геологи района, возглавляемые начальниками экспедиций тт Абазаровым и Поздняковым, досрочно завершили выполнение годовых планов глубокого бурения.

Вместо плановых 40 тысяч метров проходки скважин они пробурили 43,5 тысячи метров.

В истекшем году нами открыты два новых крупных месторождения нефти на Ватинской и Северо-Покурской площадях. Лучшими разведчиками недр заслуженно считаются буровые бригады, возглавляемые буровыми мастерами Г. П. Поркиным и С. Л. Малыгиным.

Лесозаготовители района годовой план по заготовке и вывозке древесины выполнили на 101 процент, в том числе по деловой—на 103 процента.

В истекшем 1964 году в районе вновь было создано нефтепромысловое управление «Мегионнефть». Молодые нефтяники уже в первый год своего существования показали, что они с успехом могут решать задачи, поставленные перед ними. В навигацию 1964 года они отправили первые десятки тысяч тонн Нижневартовской нефти на Омский нефтеперерабатывающий завод. Задание Родины было перевыполнено почти в 2 раза.

1964 год — был годом пробы сил строителей района. Вновь созданное строительное управление номер 11, возглавляемое тов. Барышниковым, доказало, что оно вполне способно решать большие задачи как по об устройству месторождения, так и по строительству жилья для нефтяников и геологоразведчиков. За короткий срок в СУ-11 введено в эксплуатацию 7990 метров жилья, 2 столовых, 2 школы, построена временная схема эксплуатации месторождения, значительная работа проделана по постоянной схеме Все это вселяет уверенность в том, что строители района и впредь будут идти в авангарде соревнующихся.

В 1964 году успешно справились с выполнением социалистических обязательств труженики сельского хозяйства. За истекший год колхозы государственный план по сдаче молока выполнили на 142,9 процента, надои молока, по сравнению с 1963 годом, увеличились на 218 килограммов на корову. Выполнены государственные планы по сдаче мяса, развитию общественного поголовья скота, в том числе маточного.

Полеводы вырастили урожай, превышающий урожай 1963 года в два с лишним раза. Впереди соревнующихся идет колхоз «За мир».

Неплохо потрудились и звероводы района. План пушных заготовок в целом по району выполнен на 101,5 процента. Здесь первенство занимает Сабунское отделение Нижневартовского коопзверопромхоза. Единственным предприятием в районе не выполнившим плановых показателей является Нижневартовский рыбозавод.

Большие перемены за истекший год произошли в народном образовании, здравоохранении, улучшении социально-бытовых условий трудящихся.

В районе только за 1964 год вновь введено в эксплуатацию 2 средние школы по 320 мест каждая, 2 начальных школы, начато строительство 4 корпусов районной и сельских больниц на 140 коек, пущены в эксплуатацию 4 столовых на 120 посадочных мест, начато строительство 3 сельских клубов, 3-х комбинатов бытового обслуживания.

В новом, 1965 году—последнем году семилетки — перед трудящимися нашего района поставлены более ответственные задачи. И нет сомнения в том, что наши славные геологоразведчики, нефтяники, работники лесной и рыбной промышленности, строители, труженики сельского хозяйства, работники социально-бытовых учреждений — все трудящиеся не пожалеют своих сил и энергии на досрочное завершение заданий 1965 года.

С наступающим Новым, 1965 годом!

Н. МИХАЛЬЧЕНКО,
председатель райисполкома.

Слово звероводов

Из года в год растет производство продукции в Корликовском промохототделении Нижневартовского коопзверопромхоза, коллектив которого борется за получение звания коллектива коммунистического труда. Вступая в 1965 год, работники звероферми решили значительно против прошлого года увеличить поголовье зверей, увеличить сдачу пушнины.

В принятых обязательствах звероводов говорится, что в целом по ферме будет получено от каждой самки лисиц по 4 щенка, песцов—по 7 щенков.

Вместе с этим за счет удешевления и рационального использования кормов, звероводы планируют снизить себестоимость на 10 процентов, а также путем улучшения качества ухода за зверями и обработки пушнины повысить сдаточную стоимость шкурок на 10 процентов.

В. ПЕТРОВ.

Работать по-новому

Рыбаки государственного рыбозавода Б-Тарховского гослова выполнили годовой план добычи рыбы на 111 процентов. Сверх плана сдано 540 центнеров. Все четыре бригады гослова выполнили государственный план.

Особенно замечательных успехов добились рыбаки Нижневартовского гослова, выполнившие годовой план на 113 процентов. По сравнению с 1964 годом они выловили рыбы на 240 центнеров больше.

По полтора годовых плана дали рыболовецкие звенья, руководят которыми тт Налимов и Петлин.

Хорошо трудились рыбаки А. Ф. Макаров, Б. Г. Федулов, А. К. Шестаков.

Значительно перевыполнили годовой план рыбодобычи рыбаки Б-Тарховского гослова.

Высоких производственных показателей на промысле достигли рыбаки тт Манджиев, Князев, Зольникон, Ульянов, Павлов и многие другие.

На обработке рыбы из месяца в месяц выполняли нормы выработки работницы тт Задбаева, Кузнецова из Ларьякского рыбоучастка, Липецкая, Попова, Ермакова, Полякова из Нижневартовского рыбоучастка.

В новом году надо работать по-новому.

Устранить недостатки и обеспечить выполнение плана рыбодобычи и выпуска рыбной продукции 1965 года—долг коллективов всех рыбохозяйственных организаций.

В. НАРТЫМОВ.

Год рождения 1964-й

Невиданными темпами развивается экономика нашего района, увеличивается объем работ, направленных на использование природных богатств северного края.

Только в минувшем году в районе созданы следующие предприятия:

Нефтепромысловое управление «Мегионнефть»,

Мегионская контора разведочного бурения,

Ваховская нефтеразведочная экспедиция.

два строительных управления—СУ-11 и СУ-14,

Охтеурьевское государственное промыслово-охотничье хозяйство,

Нижневартовский коопзверопромхоз,

Мегионская автотранспортная контора.

Одновременно с этим, значительно окрепли, увеличили объем работ существовавшие ранее предприятия.

А сколько за 1964 год произошло знаменательных событий. Вдвое за годы существования района в прошлом году руками нефтеразведчиков и строителей построен ряд объектов пробной эксплуатации Мегионского месторождения.

Омский нефтеперерабатывающий завод получил десятки тысяч тонн нефти, добытой в нашем районе.

Началось и продолжается строительство объектов эксплуатации Мегионского месторождения по постоянной схеме.

Нефтеразведчиками Мегионской экспедиции открыто два новых высокопродуктивных нефтяных месторождения—Ватинское и Северо-Покурское.

В северной части района геофизиками Ларьякской, Б-Тарховской, Охтеурьевской сейсмических партий открыто ряд высокоперспективных структур.

На карте района появился новый поселок нефтеразведчиков—Ваховск.

Началось строительство города нефтяников в районе Нижневартовска.

Села Нижневартовск и Мегион переименованы в рабочие поселки.

Началась прокладка авто-тракторной трассы, которая соединит Нижневартовск с Сургутом и Тюменью.

Нижневартовский аэропорт стал принимать самолеты ЛИ-2. Нижневартовцы получили возможность без пересадки в других аэропортах летать в областной центр.

Коллектив Мегионского строительного управления №11 летом 1964 года заложил первый в районе каменный дом—детские ясли.

Трудности преодолены

Богат событиями был 1964 год для Нижневартовского района. Но для мегионских строителей он знаменателен вдвойне. Они были в числе тех, кто готовил Мегионское нефтяное месторождение к пробной эксплуатации. Именно в истекшем году на базе небольшого строительного участка создано крупное предприятие — строительное управление № 11.

Конечно, прежде чем пришел успех, нам пришлось преодолеть немало трудностей. В первое время не только не было жилья, но и техники, стройматериалов. Все работы приходилось выполнять вручную. Десятки тысяч тонн грузов принял коллектив за какие-то 2—3 месяца без всякой механизации, без приспособленных причалов. А главное— надо было дать жилье, в котором остро нуждались не только мы сами, но и нефтеразведчики, и промысловики. Теперь эти трудности уже позади.

Главная задача выполнена. Строители с помощью субподрядных организаций не только смогли добиться того, чтобы предоставить жилье работникам своего коллектива, но и выполнить и перевыполнить план по сдаче жилых домов своим заказчикам.

За год новоселы Мегиона и Нижневартовска получили 7990 квадратных метров жилья, при плане 5421. Большая заслуга в этом строительных бригад, возглавляемых тт Седовым, Горбовой, и многих, многих других. Это они из месяца в месяц значительно перевыполняют нормы выработки. На счету нашего коллектива две школы на 320 мест каждая и ряд других объектов социально-бытового назначения.

Ответственные задачи стоят перед нашим коллективом и на 1965 год. Главная из них—своевременно ввести в действие объекты эксплуатации Мегионского месторождения по постоянной схеме, дать возможность нефтяникам уже в этом году значительно увеличить добычу и отгрузку нефти предприятиям химической промышленности.

Большой объем работ предстоит освоить нашему коллективу по сооружению производственных, социально-бытовых объектов, жилья.

М. БАРЫШНИКОВ.

НАШИ ПЛАНЫ

Развитие нефтяных промыслов требует увеличения масштабов строительства в районе Нижневартовска. Это явилось основной причиной организации нового строительного управления — СУ-14. Основная задача строителей— разрешение жилищного вопроса, обустройство промысла.

Только в 1965 году управлению запланировано сдать в эксплуатацию более 10 тысяч квадратных метров жилой площади. Одновременно со строительством жилых домов предусмотрено строительство культурно-бытовых учреждений. В этом же году к услугам населения будет предоставлен комбинат бытового обслуживания, школа, клуб. Для обеспечения строителей и нефтяников товарами народного потребления, в первую очередь продовольствием, мы имеем задачу значительно расширить базу рабочего снабжения.

Соответственно, увеличение объема работ требует увеличения численности специалистов, занятых на строительстве. Уже к маю численность коллектива предполагается довести до 1500 человек.

Ф. ВЕЧКАНОВ,
начальник СУ-14.

ГОРЮЧЕЕ СТАЛО ДЕШЕВЛЕ



На московском нефтеперерабатывающем заводе больших успехов добился коллектив, обслуживающий установку каталитического риформинга. Освоен процесс переработки бензина с октановым числом «51» в горючее с октановым числом «75», обладающее большими антидетонационными свойствами. Эта разница в 21 единицу приносит народному хозяйству большую экономию—прирост только лишь на одну единицу удешевляет тонну горючего на один рубль.

К новому году будет закончен монтаж еще одной установки каталитического риформинга. Она будет давать бензин с еще большим октановым числом.

На снимке: новая установка каталитического риформинга.

Фото **Э. ЕВЗЕРИХИНА.** Фотохроника ТАСС

Захватывающие перспективы

Минувший 1964 год внес большие изменения в жизнь северных районов Тюменской области. Началось массовое наступление на нефтяную и газовую целину.

Уже горел первый факел, уже первые десятки тысяч тонн нефти, добытые из недр Мегионского месторождения, переработаны на Омском нефтеперерабатывающем заводе. В это большое дело внесли свой трудовой вклад нефтяники, прибывшие в район весной минувшего года. В трудных условиях Севера нефтяники и строители нефтепромыслового управления «Мегионнефть» добились неплохих результатов.

План по добыче нефти нашим управлением выполнен на 185 процентов. Значительно перевыполнен план строительных работ хозяйственным способом. Меньше чем за полгода там, где стояла сплошная тайга, вырос целый поселок с двухэтажными домами, магазинами, столовой. Быстрыми темпами идет строительство культурно-бытовых объектов.

С момента создания нефтепромыслового управления к нам все время приезжали на работу нефтяники из других нефтяных районов страны— преимущественно из Башкирии и Татарии. Сейчас наш коллектив насчитывает 360 человек. В большинстве—это энтузиасты своего дела, такие, как М. Х. Хакимов, М. В. Юленков, операторы, И. Ф. Сивилькаев и И. И. Слободнюк, водители транспорта, Я. Я. Прядеин, Б. М. Курманалиев, строители, Хазимуллин и М.Н. Назимов, электрики.

Большие перспективы развития нефтепромыслового управления на 1965 год. В настоящее время широким фронтом развернулось строительство нефтепроводов и резервуарного парка по постоянной схеме эксплуатации Мегионского месторождения. Это позволит нефтепромысловикам в наступившем году в два—три раза увеличить добычу нефти по сравнению с прошлым годом.

Средства, выделенные государством на капитальное строительство в 1965 году, в 10 раз превышают затраты 1964 года. По планам строительства в этом году, нефтяники должны получить от строителей двенадцать тысяч квадратных метров жилья, детские сады и ясли, промтоварный и продовольственный магазины, столовые, комбинат бытового обслуживания, клуб и ряд других объектов социально-бытового назначения.

Предусматривается планами строительство промышленных баз, дорог, водопроводов, электролиний. Жители нового города получат новые благоустроенные квартиры, получат возможность не только трудиться, но и хорошо проводить свой досуг.

Встречая Новый год, коллектив нашего управления, полон сил и энтузиазма. Он готов сделать все, чтобы получившая в минувшем году исток нефтяная река полилась.

Г. АРНАПОЛЬСКИЙ,
главный инженер НПУ «Мегионнефть»

НЕ ТА СИБИРЬ

На высоком берегу Оби расположился поселок буровиков. Стена леса, вплотную подступившего к поселку, снежные сугробы, порой доходящие до окон балков, да быстро спускающиеся сумерки, как бы прижали его, заставили врасти в землю. Алое полотно флага на высоко вымахнувшейся мачте кажется почти черным на фоне темно-свинцовой хмари, затянувшей небо. Оно вяло полощется на слабом ветру, дополняя картину поселка и делая его похожим на заброшенное в суровое безлюдье зимовье полярников. Такое всегда рисуется в воображении человека, только мечтающего о непокоренных просторах Севера и никогда не видавшего их.

—Ничего подобного,—говорит Михаил Егорович Маслов.—Ни дымки романтики, ни золотых россыпей. Здесь не Клондайк. Есть только работа, так много работы, что рук не хватает.

М. Е. Маслов-электромеханик Мегионской конторы бурения №4. Летом приехал в Нижневартовск по вызову. Когда перед директором вновь созданной конторы Б. М. Ракитиным стала ответственная задача по подбору кадров, он в числе первых вспомнил М. Е. Маслова. Отличный специалист, беспокойная душа. Вместе работали еще в довоенные годы. Правда, Маслов был тогда еще электромонтером, да и сам Борис Михайлович в буровых мастерах ходил.

Получил Михаил Егорович вызов, задумался. Полвека за плечами, семья..., работа хорошая, квартира. Что еще нужно? А там? Ничего, опять все сначала. Но заговорило самолюбие. Что же, мол, на других сваливаешь? А если каждый вот так, кто тогда?

— Решено, поеду!

На работе стали отговаривать:—Останься, чего тебе не хватает? Подумай.

Трудно только решиться, отступать же не к лицу ударнику коммунистического труда, да и не в характере Михаила Егоровича.

В Сибирь попал впервые. Уж больно много о ней зря наговорено. Дикий край, глушь—все это сказки. Может когда-то и была глушь, а сейчас совсем другое.

И действительно, еще летом на этом месте тайга подступала вплотную к обрыву, нетронутая, мрачная. Пришли люди, оттеснили тайгу. Началось строительство, и какое! Город растет на глазах.

Иван Трофимович Пасько тоже считает себя «старожилом», хотя живет здесь всего полгода. Он, как и М. Е. Маслов, приехал в числе первых, и тоже по вызову Б. М. Ракитина. Едут специалисты: механики, бурильщики, трактористы. Почти никто из них, как говорится, топора в руках не держал. Пришлось осваивать профессию строителя. Расчистили площадку, пришел первый груз —техника, вагончики. Стало легче —крыша есть. Установили пилораму.

Очень много по благоустройству сделал М. Е. Маслов. Один, самостоятельно, электрифицировал поселок. Копал ямы, строил линию, заодно обучал дизелистов. О трудолюбии и активности в работе Маслова может рассказать любой. Его здесь все знают, все благодарны. В каждом балке свет, радио, за водой тоже не нужно бежать на Обь— есть водокасосная. В общем все сделано, чтобы не чувствовалась оторванность. Да и какая может быть оторванность, когда вокруг такие дела творятся, столько людей понаехало. Нет, не те времена, не та Сибирь!

И. Т. Пасько скучает по своей работе. Он бурильщик, а бурение еще не ведется. Где-то под Сургутом захватила зима баржу с оборудованием. Сейчас вся надежда на трассу Мегион-Сургут по которой можно будет вывезти все, что нужно для бурения. Каждый день ждут новых вестей, а вести иной раз и не радуют. В очень трудных условиях идет работа. Все-таки тайга есть тайга, то речка перережет путь, то болото раскинется, ни обойти, ни объехать.

—Ничего, уже немного осталось, километров 40-50, а там веселее пойдет. За нами, конечно, дело не станет, все подготовили.—Иван Трофимович заволновался, потирая руки, как будто прямо сейчас нужно браться за работу.

На улице темно. Из темноты же мягко падают крупные хлопья снега, мелькают вокруг лампочки на столбах и в квадратах окон. Из громкоговорителя льется музыка. Здесь живут люди, жаждут работы.

—Уезжать не думаете?

—Что вы, что вы! Кому непонравилось те уже давно уехали.

—Все же были такие?

—Что там скрывать, конечно были. Но тех не жаль, по крайней мере, мешаться не будут.

Да. Человек познается в трудностях, но кто выдержал их—закалился. И тот уже не отступит.

В. ОВЧИННИКОВ.

О ЛЮДЯХ ХОРОШИХ

ГОРЯЧЕЕ СЕРДЦЕ

В наше общежитие зашел небольшого роста паренек, поздоровался и спросил:

— Товарищи, у вас найдется свободная койка, чтобы переспать ночь?

На его просьбу сразу откликнулось несколько человек. Каждый предлагал койку в своем «углу»—как не помочь прибывшему с «большой земли». Тем более, что всем не терпелось узнать что-то новое.

— Толик, — назвал он себя при знакомстве. Не отказался от нашего «семейного» ужина...

До этого Анатолий Губенко работал на одной из строек Севастополя. Работал спокойно, отдавая все, что требовали прорабские обязанности, как велела комсомольская совесть. Тысячи километров отделяют таежный поселок Мегион от Севастополя. Но радио и газеты и туда донесли весть о том, что в Приобье открыта нефть, что здесь начинается большое строительство и нужны специалисты-строители. Немного, как говорит сам Анатолий, тянула романтика сурового края нефтяной целины.

Приехал. И сразу же окунулся в трудные будни, которые в то время были самыми напряженными. Шли последние навигационные дни, самые жаркие. Днем и ночью приходилось работать на разгрузке барж со строительными материалами. К тому же надо было успеть в последние погожие дня подготовить фронт работ на зиму. Он—мастер. С него и спрос особый. А тут еще недостатки, мешающие осуществлять задуманное.

Анатолий всегда в самой гуще дел, среди рабочих. Постоянные беседы и советы, как лучше сделать то или иное. Он делится с ними своими сокровенными мыслями.

—Почему не применяется аккордно-премиальная система оплаты труда? Это же самый прогрессивный обоюдовыгодный метод в строительстве.

Но что могли сказать ему рабочие? Разве только то, что они сами за аккордно-премиальную? Но управление только создается, и его руководители сейчас заняты организационной работой.

Работа требовала немалого напряжения. А потому незаметно пролетали дни. Надо было поспевать везде и всюду. И Анатолий Тимофеевич Губенко поспевал.

—Анатолий, брус кончается.

—Нужны доски.

—Сейчас, товарищи, все будет.

И действительно через некоторое время автомашина, груженная пиломатериалом, подходила к объекту. Никто из рабочих не знал, какого труда стоило в то время, когда не хватало транспорта, взять машину и подвезти материалы.

А сколько других вопросов возникает у рабочих. И ему, мастеру, надо на них ответить, ответить так, чтобы человек был удовлетворен ответом. Скромный и отзывчивый, он за короткий срок становится душой коллектива.

Не так давно Анатолия Губенко выдвинули на должность прораба производственного строительства СУ-11. Заботы прибавилось. Еще меньше свободных минут у Анатолия Тимофеевича. Но он по-прежнему всегда с людьми.

Я беседую с ним. Разговор идет о его работе, о жизни здесь, в таежном Мегионе.

—Не жалеешь, что приехал?

—Нет,—говорит Анатолий, и начинает рассказывать о романтике нашего края, о людях, с которыми он работает. Тепло отзывается он особенно о бригадах, которые возглавляют Захаров, Сурмятов, Горбова, Горбунова.

—Какие объекты ваше прорабство должно построить в новом году?

—Работы очень много. В первую очередь мы должны построить промбазу—это ДОК, РММ, сантехмастерские и т. д.— всего на сумму 250 тысяч рублей. Кроме того, нам предстоит сдать гараж для тракторов и автомашин, клуб, больницу, котельную, детсад, бетонный узел и еще ряд вспомогательных объектов. Сейчас на первом плане ДОК. Материалов не хватает. Без ДОКа не выйти из создавшегося положения.

Вскоре Анатолий просит извинения и, сославшись на дела, уходит. Уже издали я слышу его голос:

—Нет, нет. В первую очередь подвезите брус, остальное потом. Люди не должны простаивать.

И мне в эту минуту подумалось, что именно такие люди, как Анатолий Губенко, могут выполнить любое задание, совершать подвиги. И пусть кругом стоит молчаливая, промерзшая тайга, у людей, подобных ему, бьются горячие сердца. Своим теплом они растопят стужу, зажгут в этой глуши негаснущие огни новостроек.

Н. СЕЛЬСКИЙ.

Кроссворд

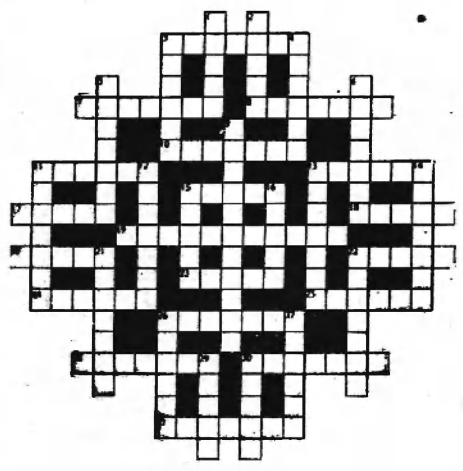

По горизонтали:

3. Столица союзной республики. 7. Порт на Дальнем Востоке. 8. Пожар. 10. Лента для измерения длины. 11. Футбольная команда. 13. Дерево семейства ильмовых. 15. Устройство для обработки материалов давлением. 17. Лист бумаги с печатным заголовком. 18. Перевязочный материал. 19. Опыт. 20. Упрощенный чертеж. 22. Деталь с резьбой. 23. Хищное животное семейства куньих. 24. Отрезок прямой, имеющий определенное направление. 25. Небольшая ария. 26. Кондитерское изделие. 28. Начальная буква главы, части книги. 30. Вид продовольственных товаров. 31. Пешеходная дорожка.

По вертикали:

1. Оптическое стекло. 2. Один оборот спирали. 3. Вагон для хранения воды и топлива. 4. Лесная певчая птица. 5. Лента, накидываемая вокруг воротничка. 6. Роман А. А. Фадеева. 9. Место пересечения дорог, улиц. 11. Советский писатель. 12. Атомный котел. 13. Газета, выходившая в Москве в 1918—1931 годах. 14. Питательный продукт из овса. 15. Действующее лицо пьесы М. Горького «На дне». 16. Результат сложения. 21. Часть радиоустановки. 22. Быстроходное судно. 26. Травянистое растение, овощ. 27. Работник радио. 29. Открытый прилавок. 30. Волны над отмелью, рифом.

Республика Куба

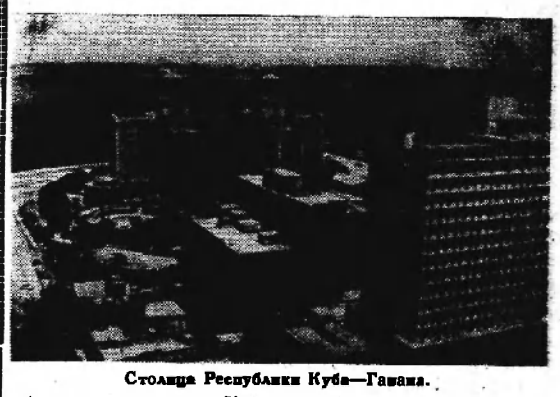

Столица Республики Куба—Гавана.

1 января трудящиеся Кубы вместе со всем прогрессивным человечеством отмечают 6-ю годовщину победы народной революции, покончившей с господством американских империалистов и их ставленника Батисты. Свергнув ненавистную кровавую диктатуру, кубинский народ отстоял завоевания революции и встал на путь социалистического строительства. В ходе народной революции был сломлен старый государственный аппарат, проведена демократическая аграрная реформа, национализированы промышленные предприятия, банки, торговля, транспорт, ликвидирована неграмотность, открыт доступ к образованию и культуре для широких масс. Важным этапом социальной перестройки в стране явилось осуществление в октябре 1963 года второй аграрной реформы. Опираясь на поддержку и братскую помощь Советского Союза, других социалистических стран, под руководством Единой партии социалистической революции кубинский народ с воодушевлением трудится над развитием экономики своей страны, бдительно следит за происками врагов свободы. Опыт революции на Кубе обогащает теорию и практику мирового коммунистического движения, являясь новым свидетельством торжества идей Маркса—Энгельса—Ленина.

Цифры и факты

◆ Республика Куба расположена в Карибском море на острове Куба и многочисленных небольших островах, входящих в состав архипелага Большие Антильские острова. Площадь Кубы —114,5 тысячи квадратных километров. Куба делится на 6 провинций: Пинар-дель-Рио, Гавана с островом Пинос, Матанзас, Лас-Вильяс, Камагуэй и Ориенте. Население—свыше 7 миллионов человек. Преобладают потомки испанских переселенцев—креолы, есть негры, мулаты, метисы и другие.

◆ Единая партия социалистической революции (ПУРС) Кубы насчитывает около 24 тысяч членов и кандидатов в члены партии, объединенных в 2850 партийных ячейках (данные на 1 июня 1963 года).

◆ Наиболее массовыми организациями республики являются профсоюзы, объединенные в Единый Профсоюзный центр трудящихся революционной Кубы. В 25 отраслевых профсоюзах состоят практически все работающие кубинцы. В деревне большинство крестьян единоличников объединено в Национальную ассоциацию мелких земледельцев (АНАП).

◆ С помощью Советского Союза сооружается крупнейшая в стране электростанция «Марьель». Мощность ее первой очереди составит 200 тысяч киловатт с перспективой развития до 500 тысяч киловатт.

o o o o o

Горно-Бадахшанская автономная область

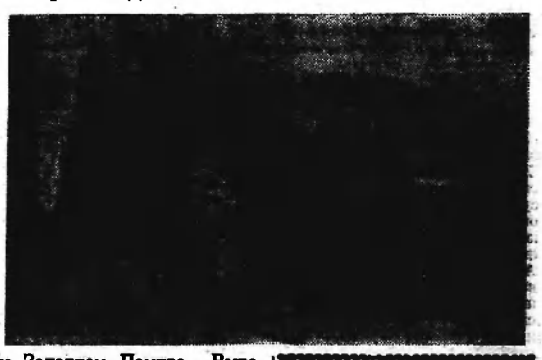

Горно-Бадахшанская автономная область входит в состав Таджикской ССР. Площадь этой автономной области 63,7 тысячи квадратных километров. Насчитывается население (1962) 81 тысяча человек, в том числе городского населения 12 процентов. Здесь живут таджики, киргизы, русские и пр.

Центр автономной области—город Хорог. Область эта расположена в пределах Памира.

В Горно-Бадахшанской автономной области развито производство стройматериалов, ковров, обуви, металлических изделий.

На Восточном Памире преобладает животноводство, где разводятся главным образом киргизские курдючные овцы и яки. Имеется свой яководческий совхоз.

Земледелие поливное и сосредоточено главным образом на Западном Памире. Выращиваются в основном зернобобовые (пшеница, горох), картофель и овощи. В некоторых долинах—садоводство. Развито также шелководство.

В Горно-Бадахшанскую автономную область пересекают крупнейшие автодороги: Ош—Хорог в Душанбе—Хорог.

Близ города Хорога расположена ГЭС.

На снимке: центр Горно-Бадахшанской автономной области город Хорог. Улица имени Ленина.

Фотохроника ТАСС

Следующий номер газеты выйдет 10 января 1965 года.

Редактор М. Парфенов.

ПИШИТЕ НАМ ПО АДРЕСУ: Нижневартовск, Школьная, 35 редакция газеты „Ленинское знамя". Звоните по телефону 3—68

Нижневартовская типография Управления по печати Тюменского облисполкома.

Заказ № 1 Тираж 1544

Пролетарии всех стран, соединяйтесь!

Ленинское знамя

Орган Нижневартовского районного комитета КПСС и районного Совета депутатов трудящихся Тюменской области

Год издания 24-й | № 3 (1858)

ВОСКРЕСЕНЬЕ, 10 января 1965 года | Цена 1 коп.

Строительству постоянной схемы— высокие темпы

Десятки тысяч тонн нефти—почти в два раза больше, чем намечалось планом пробной эксплуатации—отгружено было Омскому нефтеперерабатывающему заводу в прошлом оду. Это, образно говоря, первый урожай нефтяной целины нашего района. Сейчас наступил новый год. Всего четыре месяца отделяет нас от того дня, когда первые караваны судов придут к причалам нефтепромыслов, начнется вторая нефтяная навигация, в течение которой нефтяники района должны отгрузить предприятиям химии в три — четыре раза нефти больше, чем в прошлом году. Это—почетная,но в то же время трудная задача, и выполнить ее можно лишь в том случае, если мы качественно и в срок проведем все работы, связанные с подготовкой месторождения к эксплуатации.

В первом номере нашей газеты за 1965 год уже сообщалось о том, что нефтяники Мегионского нефтепромысла, вопреки трудностям,ведут подземный ремонт скважин. Коллективы нефтепромыслового управления и конторы разведочного бурения прокладывают трассу на Сургут, чтобы вывезти, не дожидаясь навигации, недостающее оборудование и материалы.

Однако судьба второй нефтяной навигации в первую очередь зависит от того, как и когда строители и монтажники введут в строй объекты постоянной схемы.

К сожалению, в четвертом квартале прошлого года строительно-монтажные организации строительство постоянной схемы вели с большим отставанием от графика, за что они справедливо критиковались на страницах областной и районной газет. 27 октября вопрос о ходе строительства постоянной схемы был рассмотрен на заседании бюро райкома партии. Но этого оказалось мало, для того, чтобы начальник СУ-11 тов. Барышников, начальник участка СМУ-7 тов. Гладышев поняли всю ответственность,возложенную на них, и приняли исчерпывающие меры к преодолению отставания.

В конце декабря бюро партийной организации СУ-11 рассмотрело вопрос о подготовке Мегионского месторождения по постоянной схеме. Однако и на этот раз нашлись любители красного словца, которые старались обвинить что угодно и кого угодно, только бы столкнуть ответственность за провал.

Так, начальник участка СМУ-7 тов.Гладышев все свое выступление построил на том, что у него нет техники ни для развозки труб, ни для укладки. А между тем, техника в его участке работает крайне плохо. Трубоукладчики большую часть времени простаивают по техническим неисправностям. А разве не из-за беспечности и безответственного отношения к делу получилось так, что трубы на трассу не доставляются «из-за транспорта» в то время, как трубовозы заняты на вывозке леса.

Плохо организован труд и во втором строительном участке СУ-11, работающем на постоянной схеме. Но начальник участка тов. Цирлинг и прораб тов. Мокеев не замечают этого. Они прикрывают свои недостатки отсутствием отдельных деталей.

Слов нет, техники и материалов для строительства схемы недостаточно. Но несмотря на это, сделать можно было гораздо больше. если бы сооружение объектов постоянной схемы,укладка нефтепроводов была под постоянным контролем.

В последних числах декабря и в истекшей декаде января на строительстве постоянной схемы произошли кое-какие изменения. Но причин для успокоения нет. Слишком мало осталось времени до начала навигации и слишком большое отставание допущено в подготовке к ней.

Руководители строительных предприятий обязаны изменить свое отношение к строительству постоянной схемы, навести должный порядок в использовании техники, в организации труда рабочих. Задача партийной организации СУ-11 — установить строгий контроль за выполнением своих решений и решений вышестоящих органов по подготовке Мегионского месторождения к эксплуатации по постоянной схеме.



МОСКВА. В этом году начнет работать почтамт Казанского вокзала. Для более удобной и срочной доставки почты на крыше здания будет оборудована вертолетная посадочная площадка.

Недавно на крышу почтамта опустился первый вертолет „МИ-4", ведомый начальником московской вертолетной станции Юрием Карминовым и командиром звена В. Г. Калюшным. Это второй почтамт в Европе, оборудованный вертолетной площадкой.

На снимке: на вертолетной площадке почтамта.

Фото С. ПРЕОБРАЖЕНСКОГО. Фотохроника ТАСС

Форум ученых в Дубне

ДУБНА. (Московская область). 5 января открылась XVII сессия ученого совета Объединенного института ядерных исследований. В Дубну прибыли ведущие ученые социалистических государств—членов Объединенного института.

Сессию открыл директор института член-корреспондент Академии наук СССР Д. И. Блохинцев. Он доложил о выполнении решений предыдущих сессий ученого совета.

С докладами о результатах исследований в отдельных направлениях ядерной физики выступили академик В. И. Векслер и профессор В. П. Джелепов—директора крупнейших лабораторий института.

XVII сессия, которая продлится пять дней, наметит перспективы дальнейшего развития института.

ТАСС

«ОБЬ» У БЕРЕГОВ АНТАРКТИДЫ

ЛЕНИНГРАД. Дизель электроход «Обь», вышедший сорок дней назад из Ленинграда в антарктическое плавание,подошел к ледяному припаю в районе южнополярной обсерватории Мирный.

На борту «Оби» —группа полярных исследователей во главе с Героем Советского Союза М. Остреныным. Судно доставило к берегам шестого континента грузы для десятой антарктической экспедиции—вездеходы,тракторы, оборудование для нефтяной базы на станции Молодежная,аппаратуру,топливо и продовольствие.

«ЗАПИСНАЯ КНИЖКА ПАРТИЙНОГО АКТИВИСТА»

Так называется карманного формата книжка, выпущенная Издательством политической литературы. Читатель найдет здесь самые последние сведения о нашей стране: о территории и численности населения СССР, союзных, автономных республик и экономических районов, классовом составе советского общества, распределении населения, занятого в различных отраслях народного хозяйства. Большой раздел посвящен развитию промышленности, сельского хозяйства, просвещения, науки, росту материального благосостояния и культурного уровня советского народа.

Несколько страниц заняты статистическими данными, показывающими преимущество социалистической системы перед капиталистической.

В книжке есть сведения о братских коммунистических и рабочих партиях. ТАСС

ГЭС — «ЧЕМПИОН»

16 действующих гидроагрегатов Братской ГЭС выдали в 1964 году в единую энергетическую систему центральной Сибири 12 миллиардов 578 миллионов киловатт-часов электроэнергии, в том числе более 800 миллионов киловатт-часов сверх плана.

Уже сегодня Братская ГЭС—«чемпион мира» не только по установленной мощности, но и по выработке электроэнергии. ТАСС



Не первый год тракторист Иван Васильевич Лисиченок идет в числе первых в соревновании механизаторов Октябрьского лесопункта. Высокими показателями начал он и 1965 год.

На снимке: тракторист И. В. Лисиченок.

Фото С.АНТУФЬЕВА.

НА ВАХТЕ—1965-й

УПОРНЫЕ

Упорно продвигаются вперед сейсмики Ларьякской вахты. Преодолены сотни километров труднопроходимых болот с десятками незамерзающих даже в лютые морозы озер и речек.

Каждый успех окрыляет всех членов отряда. Боевой дух и хорошее настроение помогают преодолевать одну преграду за другой.

1964-й год закончился неплохо. Отряд над руководством тов. Прядкиева выполнил годовое задание на 148 процентов. На 145 процентов выполнил свое годовое задание отряд, которым руководит тов. Бембель.

Успех пришел в тяжелой борьбе, и тем радостнее сознавать это.

Передовые отряды взяли на себя высокие социалистические обязательства на новый 1965-й год, который принесет, конечно, больше радости победа, чем обид от неудач.

Н. ЗАЙЦЕВ.

По-прежнему впереди

Рыбаки Нижневартовского гослова досрочно завершили годовой план рыбодобычи 1964 года, дав Родине 111 центнеров сверхплановой рыбы.

В 1965 году они по-прежнему идут впереди. Рыболовецкое звено М.А. Петлина за 8 дней сдало 1820 килограммов, вместо 300, требующихся по плану.

Успешно ведут лов рыбаки А.К. Шестаков и Б.Я. Назин, сдавшие 731 килограмм при плане 150. Больших результатов на лову достиг А. Ф. Макаров, перекрывший задание в три с половиной раза.

Высокими темпами ведут добычу и рыбаки Б-Тарховского гослова, которые перевыполнили задание более чем в два раза.

С. НАРТЫМОВ.

ПРАВОФЛАНГОВЫЕ

Замечательными трудовыми успехами встретили решающий год семилетки работники автотранспортного цеха нефтепромыслового управления. Несмотря на тяжелые природные условия и трудности организационного периода, коллектив цеха с честью справляется с поставленными перед ним задачами.

Правофланговыми среди лучших покорителей нефтяной целины по праву считаются механизаторы Ю. Абрамов, И.Романов, И. Сивилькаев. Ю.Комаров.

И. ЛЮБИЦКИЙ.

С ПЕРЕВЫПОЛНЕНИЕМ

М. Н. Востров—передовой бульдозерист СУ-11. 120-125 процентов нормы—вот ежедневный показатель его работы с начавшимся 1965 —последнего года семилетки.

А. ГРИГОРЬЕВ.

ПАРТИЙНАЯ ЖИЗНЬ

Культуру на производство

«За культуру на буровых». Под таким заголовком в одном из декабрьских номеров «Тюменская правда» опубликовала передовую статью. Была в ней критика и в адрес Мегионской экспедиции. И разве могли коммунисты пройти мимо се. Критика в адрес администрации—значит критика и в адрес каждого из них. Так расценили они выступление газеты. А потому, когда партбюро решило вынести вопрос о производственной культуре на буровых на обсуждение партийного собрания, мнение было одно:«Правильно».

И вот идет собрание. В красном уголке многолюдно. Но тихо. Звучит только голос очередного оратора. А их,кстати, в этот вечер было много. Еще бы! Ведь вопрос производственной культуры касается не только буровых бригад.

— Там, где высокая производственная культура, говорит начальник транспортного цеха тов.Зарубин,—там и высокие результаты.

И с этим нельзя не согласиться. Вот какой пример привел в своем выступлении инженер тов. Ананьев. В конце прошлого года в экспедиции создалось трудное положение со снабжением буровых бригад турбобурами. В один из дней на буровую привезли новый специальный турбобур. Привезли, сгрузили, а потом тут же по нему... проехали. Турбобур выведен из строя.

Многие выступающие говорили о том, что нерационально используют буровое оборудование и материалы. Здесь в связи с этим поднимался вопрос о повышении личной ответственности за производственную культуру не только у бригадиров, руководителей цехов и мастеров, но и у каждого члена коллектива.

Нередко встречаются случаи, когда много материалов и оборудования выводится из строя в период транспортировки.

— Проще простого,—говорит тракторист Зарубин, — сделать подсанки для перевозки труб и других деталей. Но их нет. И, как результат, длинные детали при перевозке выходят из строя. Кроме того, на буровых остаются трубы, цемент и другие материалы, Но их оттуда заблаговременно не вывозят.

Приводилось много и других отрицательных примеров. Но по всему чувствовалось, что коммунисты говорят о них не ради чтого.тобы кого-то покритиковать, снять «стружку». Нет. Цель этого разговора была одна—выявить недостатки, обсудить их, чтобы потом ликвидировать, повысить производственную культуру на всех участках предприятии.

Здесь же на собрании коммунисты обменивались мнениями, советовались. как лучше это сделать.

Одни из них предлагали борьбу за повышение культуры производства начать с укрепления трудовой дисциплины,другие—с повышения ответственности руководителей цехов, бригад, третьи—с улучшения постановки контроля, четвертые—с оживления массово-политической работы и т.д. И каждый из них прав по-своему. Все эти вопросы тесно связаны с культурой производства. И чем они успешнее будут решены, тем выше будет и культура на всех участках предприятия.

Много поучительного из выступлений коммунистов на этом собрании могут извлечь для себя члены группы содействия комитету партийно-государственного контроля, комсомольские «прожектористы», которые, кстати заметить,еще мало уделяют внимания борьбе с недостатками в хранении и использовании оборудования и материалов. Не будь этого, разве могли бы из года в год повторяться, такие факты, когда тонны цемента остаются на каждой буровой.

Хочется верить,что разговор, состоявшийся на этом партийном собрании. послужит началом большого похода за высокую производственную культуру.

В. АБРАМОВ.

АЙБЕК

К 60-летию со дня рождения (10 января)



Айбек (настоящее имя и фамилия Муса Ташмухамедов) узбекский советский писатель, академик АН Узбекской ССР.

Айбек—депутат Верховного Совета СССР. Он является автором сборника стихов „Чувства", романа „Священная кровь", рассказывающего о жизни узбекского народа в период первой мировой войны, исторического романа „Навои", романа „Ветер золотой долины", „Солнце не померкнет"— романа о Великой Отечественной войне.

Айбек перевел на узбекский язык „Евгения Онегина" Пушкина, „Фауста" Гете и другие.

Фотохроника ТАСС

ИЗ ЗАЛА СУДА

ЗА КЛЕВЕТУ

Недавно народный суд Нижневартовского района рассмотрел дело П. И. Фролова, который, оклеветал А. Е. Распопину, заявив ее мужу в присутствии тт Казакова и Ваганова, что он с ней сожительствует.

На этой почве в семье начались скандалы и раздоры.

А.Е.Распопина была вынуждена обратиться в народный суд с заявлением о привлечении гражданина Фролова к ответственности. За клевету Фролов приговорен к одному году лишения свободы.

И.КАЙГОРОДОВ.

ЕЛКА

(ПАМФЛЕТ)

Новый год. Это праздник. Для всех. Это новые рекорды, новые квартиры, новые чувства. Это шампанское, коктейль, крюшон и т. д., вплоть до вытрезвителя. На работе вы получите благодарность.

Но все это не то. Новый год— это елка. Дома, в школе, в клубе, в театре, во дворце спорта. Это буфеты, аттракционы, игры. Это—веселье.

К елке надо готовиться. Как? Каждый по своему.

До елки один месяц. «А-а-а, успеем!»Одна недели. «А-а,все равно не успеем!» Однако дня за три до елки у клуба появляется давно знакомая афиша —„Бал-маскарад". Как все удивлены! «Неужели?! Скоро? Как, что,ах ...Нужна самодеятельность, нужна музыка, нужны костюмы,нужны...»

Спасает телефон: «Др-р-р!» «Ало!Тревога! Новый год!» «Когда?» «После послезавтра!» «Артистов?» «Освободить от работы!» Др-р-р, др-р.

Наступил фатальный период любой подготовки-аврал. Чтобы во время аврала не сбиваться с ног,не забывать самое главное и самое второстепенное,нужна какая-нибудь инструкция. Нужна до ужаса, до... волосы дыбом как нужна.

Для новогоднего торжества нужен вечер. Обязательно. Нужна елка. Обязательно. За ней нужно ехать в лес. Дальше в лес— больше дров. Выбирать елку не обязательно, все-равно будет плохая: сухая, плоская, низкая. Всем не угодишь.

Сделайте раствор: 3 литра воды, 5 граммов лимонной кислоты, 6 граммов желатина,15 граммов толченого мела. Вылейте в ведро и поставьте в него елку, как букет. Патентованное средство «вечная елка». Некоторые пренебрегают этим, а зря. Дерево можно сохранить до следующего Нового года.

Нужно организовать продажу входных билетов. Что, если кто покупать будет. Обычно не покупают. Тогда «вход свободный». Из-за этого иногда возникает давка, теснота, но зато никому не обидно.

Репертуар: танцы, в антрактах небольшой концерт, игры — ручеек, кошки-мышки, нитка-иголка, гуси-гуси.Не разрешается играть в жмурки, футбол. Не разрешается въезжать в клуб на лошади, стрелять из ракетниц. В зале можно не раздеваться (все-равно негде, да в пальто и теплее).

Кажется все готово. Да! Забыли украсить елку. Несколько игрушек, лучше бумажных—не бьются, побольше ваты. Конфетти, серпантин.На стены картинки: заяц с морковкой, медведь с мешком, теремок.

Теперь готово.Через час можно начинать.

За кулисами:

1-й голос: До концерта — ни капли.

2-й голос:(жалобно) Ликерчик, слабенький.

(Легкий шум, ворчанье.)

Через полчаса.

2-й голос: Разводить не будем?

1-й голос: Пью не разведеный, подай консерву.

(Шум сильнее, кто-то запевает).Все ясно—репетируют. Концерт будет.

Итак—бал!

Под звуки вальса плавные кружатся пары, кружится голова, кружится елка. Нет елка уже не кружится. В антрактах игры, лотерея-аллегри. Игроки в азарте. Стараются всучить старые монеты. Выигрывают мыло, карандаши, соски,конверты, тазик. Большинство не выигрывают.

Конкурс песни, участвуют желающие. Исполняют хором и дуэтом. «Тишина», «Марина», «О, мой вумарз».

Время движется к полночи. По сцене порхает ангел-снежинка, половицы подозрительно потрескивают.

Ах, как время влет! Легкая грусть одолевает, когда начинаешь вспоминать сделанное за уходящий год. Много, очень много не успелось. Ничего, в этом году можно нагнать. Хотя нет, этот год короче, тот был високосный.

Без пяти двенадцать. Без трех. Появляется Дед-Мороз. Бравый вид, шапка на бок, чернобородый. Не удивительно-брюнеты в моде. Здоровается, извиняется за опоздание, поздравляет.

—А сейчас, дорогие друзья, с докладом... то есть с поздравлением слово имеет товарищ Н.

Товарищу Н. вручают микрофон, а может электробритву, он произносит краткую речь. Выключают свет. бьют куранты, все свистят, наступает Новый год.

Вокруг елки образовали хоровод. Поют «В лесу родилась елочка», «Бригантину», кто-то отплясывает «Крыжачок». Веселятся до упаду. Нужна комната отдыха,куда помещают падающих от усталости. Дежурный милиционер следит, чтобы „отдыхающие" не лезли на стены.

Веселье идет к концу. Танцующие уже в шапках, многие закуривают. За кулисами облегченно вздыхают:—Фу-у, с плеч долой.

Вот общий набросок проведения Новогоднего вечера. В нем нет ничего сверхъестественного, это—результат собственных наблюдений, это—как бы совет на будущее. Пользоваться им могут лица, ответственные за елку. Можно иногда проявлять собственную инициативу, фантазию. Но если все будет исполнено точно так, то ни кто ни чего вам за это не скажет...хорошего.

В. ОВЧИННИКОВ.

Новый год— новые задачи

Печать и радио Народной Монголии сообщают о планах республики на нынешний год, которым завершится третья пятилетка. Намечается дальнейший рост поголовья скота, увеличение посевных площадей и урожайности сельскохозяйственных культур. Валовая продукция сельского хозяйства республики возрастет за год на 16 процентов. Почти на десять процентов увеличится объем промышленной продукции.

Трудовые победы

ХАНОЙ. В Демократической Республике Вьетнам закончилась уборка осеннего урожая и подведены итоги 1964 сельскохозяйственного года. Валовая продукция сельского хозяйства ДРВ за истекший год возросла на 5,5 процента по сравнению с 1963 годом. Государственные задания по поставкам продовольствия перевыполнены. Значительно расширились в минувшем году посевные площади технических культур: джута, рами, чая, табака. На 270 тысяч голов выросло поголовье свиней. Одним из достижений прошлого года в сельском хозяйстве является широкое применение интенсивных методов, что позволило во многих кооперативах увеличить урожайность риса.

Известная марка

СОФИЯ. Марка «Булгар консерв» известна далеко за пределами Болгарии. В 63 страны экспортирует республика свои замечательные плодовые и овощные консервы, конфитюры, пастеризованные соки, томатное пюре и другую продукцию консервной промышленности. Самым же большим потребителем этой продукции является Советский Союз.

Только в капиталистические страны в минувшем году было продано около 100 тысяч тонн консервов. Среди этих стран—Англия, Ирак, Франция, Бельгия, Австрия, Саудовская Аравия, Нигерия.

По экспорту плодовых и овощных консервов Болгария занимает первое место в социалистическом лагере и второе место (после Италии) в Европе.

Редактор М. Парфенюк.

Коллектив Нижневартовского районо выражает глубокое соболезнование Балдиной Людмиле Григорьевне по случаю преждевременной смерти горячо любимого сына **Сережи.**

ПИШИТЕ НАМ ПО АДРЕСУ:
Нижневартовск, Школьная, 35
редакции газеты
„Ленинское знамя".
Звоните по телефону 3—68
Нижневартовская типография
Управления по печати
Тюменского облисполкома

Заказ № 4 Тираж 1544

Пролетарии всех стран, соединяйтесь!

Ленинское знамя

Орган Нижневартовского районного комитета КПСС и районного Совета депутатов трудящихся Тюменской области

Год издания 24-й | ЧЕТВЕРГ, 14 января 1965 года | № 4 (1957) | Цена 1 коп.

14 МАРТА 1965 ГОДА—ВЫБОРЫ в местные Советы депутатов трудящихся

УКАЗ ПРЕЗИДИУМА ВЕРХОВНОГО СОВЕТА РСФСР О ПРОВЕДЕНИИ ВЫБОРОВ В КРАЕВЫЕ, ОБЛАСТНЫЕ, ОКРУЖНЫЕ, РАЙОННЫЕ, ГОРОДСКИЕ, СЕЛЬСКИЕ И ПОСЕЛКОВЫЕ СОВЕТЫ ДЕПУТАТОВ ТРУДЯЩИХСЯ РСФСР

В связи с истечением 3 марта 1965 года полномочий краевых, областных, окружных, районных, городских, сельских и поселковых Советов депутатов трудящихся РСФСР девятого созыва Президиум Верховного Совета РСФСР постановляет:

Назначить выборы в краевые, областные, окружные, районные, городские, сельские и поселковые Советы депутатов трудящихся РСФСР на воскресенье 14 марта 1965 года.

Председатель Президиума Верховного Совета РСФСР **Н. ИГНАТОВ.**

Секретарь Президиума Верховного Совета РСФСР **С. ОРЛОВ.**

Москва, 9 января 1965 года.

ПОВЫШАТЬ РОЛЬ СОВЕТОВ

Период развернутого строительства коммунистического общества в нашей стране характеризуется дальнейшим развитием социалистической демократии, творческой активности и инициативы масс во всех сферах хозяйственной, культурной и общественной деятельности. Широкий демократизм, на основе которого формируются все органы Советской власти, обеспечивает массовое участие трудящихся в управлении государственными общественными делами.

«Всестороннее развертывание и совершенствование социалистической демократии,—говорится в Программе КПСС,—активное участие всех граждан в управлении государством, в руководстве хозяйственным и культурным строительством, улучшение работы государственного аппарата и усиление народного контроля над его деятельностью—таково главное направление развития социалистической государственности в период строительства коммунизма». В практическом обеспечении этого развития важная и все возрастающая роль принадлежит Советам депутатов трудящихся.

История показывает, что на всех этапах деятельности социалистического государства Советы как органы народной власти являлись верными и последовательными проводниками генеральной линии партии, беззаветно боролись за осуществление тех задач, которые в определенный исторический момент стояли перед страной.

Являясь всеохватывающей организацией народа, воплощением его единства, Советы уже сейчас несут в себе многие начала будущего коммунистического общественного самоуправления. Это находит свое проявление как в работе Советов в целом, их постоянных депутатских комиссий, так и в деятельности исполнительных органов, советского аппарата, в росте различных организаций трудящихся, на которые опираются Советы.

Можно с полным основанием заявить, что в настоящее время политическая и хозяйственная деятельность Советов стала значительно богаче и разнообразнее, неизмеримо возросли их роль и значение как организаторов трудящихся масс. Все органы государственной власти значительно расширили круг рассматриваемых ими вопросов, стали чаще решать насущные проблемы хозяйственной и социально-культурной жизни. В деятельности Советов принимают все более активное участие самые широкие массы трудящихся.

Улучшили свою работу исполнительные комитеты местных Советов. Примером этого может служить Б-Тарховский сельский Совет (председатель В. В. Гусельников). Он стал проявлять больше инициативы в работе, шире использовать разнообразные формы вовлечения трудящихся в деятельность местных органов государственной власти. Прошли здесь и отчеты депутатов перед избирателями. Вопросы быта—это одна из основных забот сельского Совета. Большую работу также ведет этот Совет по выполнению государственных планов. Хорошо работают здесь и самодеятельные организации: родительский комитет при школе, женский совет.

Значительно улучшили свою деятельность Былинский и Корликовский сельсоветы.

Существенные недостатки имеются в работе исполкомов Мегионского поселкового Совета (председатель Я. И. Пермитин) и Ларьякского сельского Совета (председатель Г. Г. Пестриков).

В современных условиях значительно повышается роль Советов как массовых представительных органов. В их работе получают все большее развитие начала общественного самоуправления, означающие неуклонное вовлечение трудящихся в управление всеми делами общества.

В обстановке успешного решения советским народом новых задач коммунистического строительства активность советской общественности поднялась на небывалую высоту. Важнейшая задача Советов в связи с этим—использовать эту активность, направить ее на борьбу за досрочное выполнение заданий семилетнего плана, за дальнейший расцвет могущества нашей Советской Родины, за всемерное повышение благосостояния советских людей.

УКАЗ ПРЕЗИДИУМА ВЕРХОВНОГО СОВЕТА РСФСР О ПРОВЕДЕНИИ ВЫБОРОВ НАРОДНЫХ ЗАСЕДАТЕЛЕЙ РАЙОННЫХ (ГОРОДСКИХ) НАРОДНЫХ СУДОВ РСФСР

В связи с истечением в феврале — марте 1965 года полномочий народных заседателей районных (городских) народных судов РСФСР, Президиум Верховного Совета РСФСР постановляет:

Президиумам Верховных Советов автономных республик, исполнительным комитетам краевых, областных, Московского и Ленинградского городских Советов депутатов трудящихся, Советов депутатов трудящихся автономных областей, Советов депутатов трудящихся национальных округов провести выборы народных заседателей районных (городских) народных судов РСФСР в феврале—марте 1965 года.

Председатель Президиума Верховного Совета РСФСР **Н. ИГНАТОВ.**

Секретарь Президиума Верховного Совета РСФСР **С. ОРЛОВ.**

Москва, 9 января 1965 года.

Под руководством кандидата химических наук Ксении Филипповны Родионовой в научной лаборатории Всесоюзного научно-исследовательского геолого-разведочного нефтяного института закончена 15-летняя работа, посвященная геохимии органического вещества и природе образования нефти.

В этой работе теоретические положения тесно связаны с практическими задачами. Созданы специальные карты для Среднего Урала. Это открывает широкие практические возможности и имеет большое значение для разведки новых нефтяных залеганий.

На снимке: кандидаты химических наук К. Ф. Родионова и ее ученица В. В. Ильинская.

Фото **В. КУНОВА.** Фотохроника ТАСС



В райкоме КПСС

Постоянную схему—в срок

12 января состоялось заседание бюро районного комитета партии, на котором обсуждался вопрос о ходе строительства постоянной схемы эксплуатации Мегионского нефтяного месторождения.

Бюро районного комитета партии отметило, что строительство объектов постоянной схемы ведется крайне медленно, с большим отставанием от графика.

По обсуждаемому вопросу бюро РК КПСС приняло постановление в котором говорится:

обратить внимание начальника СУ-11 тов. Барышникова, секретаря парторганизации тов. Климко, начальников строймонтажных участков тт Лебедева, Авдеенко, Гладышева на своевременность завершения строительно-монтажных работ по постоянной схеме эксплуатации Мегионского нефтяного месторождения к 1 мая 1965 года. Потребовать от них немедленно устранить отмеченные недостатки. За срыв графика строительно-монтажных работ начальника СУ-11 тов. Барышникова и секретаря парторганазации тов. Климко—предупредить.

Главному механику СУ-11 тов. Жилову, допустившему безответственность в использовании и эксплуатации техники—объявить выговор. Поручить прокурору района тов. Козлову расследовать факты вывода из строя и разукомплектования техники СУ-11 и СМУ-7 и привлечь виновных к ответственности.

За пренебрежительное отношение к созданию нормальных условий рабочим строительно-монтажных бригад тов. Раауваева от занимаемой должности, заместителя начальника СУ-11 по быту, освободить.

Потребовать от генподрядчика СУ-11 (тов. Барышникова) направить все техническое и организационное руководство на строительно-монтажных работах по постоянной схеме, быстрее форсировать работы на трассе, укрепить кадры и технику на этом участке, обеспечить сменную проходку по траншее (сварка, изоляция и укладка трубы) не менее 700 метров. Рекомендовать начать сварочные работы на трубе с двух концов.

Установить следующие сроки завершения работ:

а) укладка нефтепровода в траншею и подключение скважин—20 марта;

б) установка и монтаж резервуарного парка—10 марта;

в) главный производственный корпус промплощадки—1 февраля, подготовка фундаментов для установки оборудования—20 марта, монтаж оборудования—10 апреля;

г) инженерные сети—10 февраля;

д) планировка территории причала—1 февраля, строительные, электромонтажные работы на причале—15 марта;

е) полная подготовка месторождения к эксплуатации 20-25 апреля.

Обязать начальника СУ-11 тов. Барышникова и секретаря партбюро тов. Климко в соответствии с этими сроками составить рабочий план-график, обеспечить материально-техническое снабжение бригад и организацию труда.

Объявить подготовку месторождения к эксплуатации ударной стройкой.

Создать необходимую ремонтную базу: механические мастерские, гараж, кузницу.

Улучшить массово-политическую и воспитательную работу. Организовать регулярное проведение политических информаций среди рабочих и ИТР. Разработать тематику лекций и бесед, утвердить агитаторов.

Обязать НПУ «Мегионнефть» (тов. Осипова) установить технический контроль и консультацию за ходом строительно-монтажных работ, обеспечить строителей документацией. В ближайшее время поставить все оборудование.

ПАРТИЙНАЯ ЖИЗНЬ

ОПИРАЯСЬ НА АКТИВ

Наша партийная группа была создана летом минувшего года. В ней состоит в настоящее время семь коммунистов работающих в механическом цехе. Прежде чем говорить о том, какую работу мы проводим, скажу несколько слов в поддержку практики создания партийных групп, о ее целесообразности.

За последнее время партийная организация Мегионской экспедиции значительно выросла, окрепла, стала более боеспособной. Но вместе с этим неизмеримо расширился и круг вопросов, требующих партийного вмешательства. Ясно, что охватить их еще очень трудно. И не всегда, например, жизнь цехов в полной мере охватывалась влиянием парторганизации. Получалось, как правило, так, что на партийных собраниях и заседаниях партбюро рассматривались те вопросы, которые были актуальными, значимыми относительно всего предприятия. Все внутрицеховые вопросы порой оставались не рассмотренными.

Ликвидировать такое положение и должны были цеховые партийные группы. Наша партийная группа имеет свои задачи, свои, только ей присущие, вопросы. Она направляет свои усилия на выполнение задач, поставленных перед механическим цехом. Таким образом появилась возможность принимать решения, оказывать партийное влияние непосредственно по вопросам, касающимся только цеха.

Работа наша иногда даже кажется неприметной со стороны. Но ее приходится проводить ежедневно. Собрания мы проводим обычно два раза в месяц. Однако если есть такая необходимость, то и чаще. Собрания партийной группы бывают больше всего открытыми, с участием беспартийных рабочих и инженерно-технических работников. Это позволяет нам привлекать к участию в выполнении принимаемых решений более широкий круг активистов, а это в свою очередь сказывается на активности всего коллектива.

Первое время после создания группа основное внимание сосредоточивала на вопросах укрепления трудовой дисциплины. Им было посвящено не одно собрание. И теперь дело заметно поправилось. Если и встречаются случаи нарушения, то очень редко. И те, кто допускает их, встречает осуждение всего коллектива.

Коммунисты нашей партгруппы всегда в решении всех вопросов опираются на беспартийный актив. Большое внимание уделяем мы работе массовых организаций, особенно профсоюзной, помогаем ей готовить вопросы на рассмотрение цеховых собраний, оказываем повседневную помощь и поддержку.

В течение всего периода существования партгруппы особое внимание уделяется соревнованию за коммунистическое отношение к труду. Многие уже завоевали звание ударников коммунистического труда. Это Владимир Сурков, Леопольд Сабыныч, Василий Лаврентьев и другие. Бригада, обслуживающая электростанцию (старший дизелист П. М. Кочетов), завоевала звание коллектива коммунистического труда.

В настоящее время у нас в экспедиции объявлен поход за высокую культуру производства. Выполняя решения партийного собрания предприятия, наша партгруппа разработала свои мероприятия. Сейчас в нашем цехе в достатке имеются инструментальные столики, шкафы для одежды. Улучшилось санитарное состояние. Скоро ликвидируем захламленность.

Большую помощь в решении всех вопросов оказывает нам стенная печать. Регулярно выпускается у нас стенная газета «Резец». На ее страницах из номера в номер помещаются заметки о передовиках цеха, а также и о недостатках. Кроме того, редколлегия выпускает еще цеховой «Крокодил». он бичует тех, кто допускает нарушения, а также «Крокодил» часто помещает дружеские шаржи.

Регулярно проводятся в цехе политинформации, беседы, читки интересных материалов из газет и журналов.

В заключение хочется выразить уверенность, что на страницах газеты выступят партгруппорги других предприятий и расскажут о своей работе, поделится своим опытом.

И. РУСТЕЙКО,
партгруппорг.

ФОТОИНФОРМАЦИЯ



КОНГО. Огнем и мечом, пытаются подавить сопротивление повстанцев белые наемники и жандармы Чомбе. Фашист Зигфрид Мюллер и его подчиненные (на снимке) подожгли деревню, жителей которой они обвинили в сочувствии повстанцам.
Фото из журнала «Зуропео».



Закончилось строительство автомобильной дороги на участке от югославского города Ниш до границы с Болгарией. Белград и София связаны теперь первоклассной магистралью. Эта автодорога имеет для Югославии и Болгарии большое экономическое значение.
На снимке: часть новой дороги Ниш—Димитровград.
Фото ТАНЮГ—ТАСС



В Индонезии только два сезона сухой и дождливый. Чтобы не проснуться в одно прекрасное утро в воде, жители островов Индонезии ставят свои дома на сваях.
На снимке: дом в одном из кампунгов(деревень)острова Сулавеси.
ФотоБ. Иванова.

СООБЩЕНИЕ ТАСС

С целью дальнейшего освоения космического пространства и накопления экспериментальных данных в период с 11 января по 1 марта 1965 года в Советском Союзе будут проведены пуски новых вариантов ракет-носителей космических объектов в район акватории Тихого океана, ограниченный окружностью радиусом 65 морских миль с центром, имеющим координаты 1 градус 35 минут северной широты и 161 градуса 0,1 минуты западной долготы.

ТАСС уполномочен заявить, что для обеспечения безопасности правительство Советского Союза просит правительства других стран, пользующихся морскими и воздушными путями в Тихом океане, дать указания соответствующим органам, чтобы суда и самолеты не заходили в этот район акватории и воздушного пространства ежедневно во второй половине суток с 12 до 24 часов по местному времени.

ВСЕ ДЛЯ ЧЕЛОВЕКА

11 января в Нижневартовском районном Доме культуры состоялся отчет окружного отдела социального обеспечения. С докладом о работе отдела выступил заведующий окрсобесом тов. Актаев.

Указывая на заботу партии и правительства о повышении материального уровня трудящихся и обеспечении пособиями граждан престарелого возраста, а также инвалидов труда, докладчик отметил ряд мероприятий, проведенных за последнее время в целях претворения в жизнь одного из гуманнейших законов нашего государства: «все во имя человека, все для блага человека».

Особого внимания заслуживает закон о пенсиях и пособиях членам колхозов, вступающий в силу с января 1965 г. Положением закона предусмотрено введение пенсионного обеспечения колхозников по старости, инвалидности, а также пособий женщинам-колхозницам по беременности и родам.

Основным вопросом до сих пор были: упорядочение пенсионного возраста и размер выплачиваемых пособий. Данным законом на основе единых принципов и норм принята гарантированная система социального обеспечения трудящихся.

Далее докладчик говорит, что размер выплачиваемых пособий колхозникам, во многом зависит от роста общих доходов хозяйств.

По нашему округу в 1963 году было выплачено 2549 тысяч рублей, а в 1964 году—3616 тысяч, что составляет 27 процентов всех доходов округа.

В 1964 году имеющимся в округе инвалидам войны и труда было бесплатно предоставлено 9 автомобилей «Запорожец», 1 «Москвич», несколько мотоколясок, 11 путевок на курорты. Повсеместно организуется доставка пособий на дом.

Отмечая имеющиеся недостатки в работе отдела, тов. Актаев указал еще на слабый контроль, так как есть необоснованные выплаты пособий лицам, не пользующимся льготами. Особого внимания требует решение вопроса о предоставлении работы инвалидам.

В. ОВЧИННИКОВ.

ИЗ ЗАЛА СУДА

ПЬЯНКА И ПОХМЕЛЬЕ

В переполненном помещении красного уголка строительного управления № 11 проходило заседание народного суда Нижневартовского района.

На скамье подсудимых двое: Е. Дынин и Г. Ефремов оба в прошлом судимые за тяжкие преступления. Находясь в местах заключения они хитро маскировались, участвуя в общественной работе колонии, делали вид, что они встали на путь исправления. Хитрый маневр удался, администрация поверила им и представила к условно досрочному освобождению с выездом на работу в стройуправление № 11 поселка Мегион. Прибыв в августе в Мегион Дынин и Ефремов были хорошо трудоустроены. Дынин был назначен бригадиром, а Ефремов по избранной им самим специальности. Им выдали денежный аванс, устроили с жильем, выдали спецодежду. Казалось, что еще нужно? Работай, приобщайся к общественной жизни, становись настоящим человеком!

Однако Дынин и Ефремов пошли по другому пути. Сначала Дынин и Ефремов пристрастились к спиртному и употребляли его в обильном количестве. Разумеется нашлись «дружки» Первушин и Караваев. Теперь пьянство и разгулы стали постоянными. Результат не замедлил сказаться. Дынин за пьянство и прогулы был снят с должности бригадира и ему объявили строгий выговор. Казалось, это должно насторожить самого Дынина и его «дружков»-собутыльников, ан нет, пьянки продолжались.

4 октября 1664 года, изрядно хлебнув хмельного, «дружки» остались не удовлетворенными, надо еще, но денег-то нет, за прогулы их не выдают. Совещание было не долгим. Грузно поднявшись из-за стола, опухший, давно не бритый Дынин изрек: «А база-то на что?» Собутыльники только этого и ждали. Мгновенно опустела комната, в которой остались объедки, пустые бутылки на столе, хмельной чад, перемешавшийся с папиросным дымом.

При помощи лома преступники быстро взломали замок и пробрались в склад базы рыбкоопа. Лихорадочно ощупывая предметы, искали ящики с хмельным. Убедившись, что спиртного нет, Дынин и Ефремов покинули склад предварительно прихватив мешок сахара и ящик мясных консервов. А поздней ночью большое зарево разбудило мегионцев.

Тушить уже было нечего, пожар начался внутри помещения. Сторож в ту ночь, по вине работников рыбкоопа, отсутствовал и жители были разбужены, когда полыхала уже вся база. А преступники— как выяснилось в судебном заседании—трусливо выглядывали в окно, хладнокровно взирая на свой преступные действия и не принимали никаких мер хотя-бы к объявлению тревоги. С помощью общественности преступники были разоблачены.

Изворачиваясь в ходе предварительного следствия, а также в судебном заседании, они пытались уменьшить свою вину и переложить ее один на другого, но неопровержимые улики, объективные показания свидетелей заставляют их опускать головы и признаваться: «Да пил, да взламывал, да брал»...

Государству нанесен ущерб около семидесяти тысяч рублей. Возмущению присутствующих в зале нет границ. Сгорели шестимесячные запасы муки, сахара, консервов и других продуктов, а завезти их сейчас почти невозможно. Слова государственного обвинителя И. И. Козлова—наказать преступников по всей строгости закона, встречены присутствующими общим одобрением. Мольбы, заверения, просьбы преступников смягчить меру наказания не помогут, хватит верить, довольно!

Суд идет! За совершенные преступления Дынин приговорен к 10 годам лишения свободы, Ефремов—к 6 годам.

Пусть этот суровый приговор послужит предостережением для тех, кто пьет, хулиганит, ворует, ведет антиобщественный образ жизни. Пощады не будет!

Б. ЛЕВАНДОВСКИЙ,
общественный обвинитель от постройкома СУ-11.

За редактора Н. Ситникова

ПИШИТЕ НАМ ПО АДРЕСУ:
Нижневартовск, Школьная, 35
редакции газеты
„Ленинское знамя".
Звоните по телефону 3—68
Нижневартовская типография
Управления по печати
Тюменского облисполкома

Заказ № 19 Тираж 1544

Пролетарии всех стран, соединяйтесь!

Ленинское знамя

Орган Нижневартовского районного комитета КПСС
и районного Совета депутатов трудящихся Тюменской области

Год издания 24-й | № 8 (1666)
ВОСКРЕСЕНЬЕ, 17 января 1965 года | Цена 1 коп.

Больше пушнины Родине

Пройден еще один год, сделан новый шаг в хозяйственном и культурном строительстве. Минувший год принес немало успехов в решении всех вопросов в нашем районе. Досрочно выполнили план геологи, лесозаготовители. Успешно справились с выполнением социалистических обязательств труженики сельского хозяйства.

Советский человек — единственный и полновластный хозяин родной земли. И он по-хозяйски распоряжается ее богатствами, преображает и украшает свою землю, делает все для того, чтобы лучше жилось на этой прекрасной земле.

Трещат сибирские морозы. Снежная пыль висит в воздухе. Деревья и кустарники оделись в неповторимые зимние уборы. Сорокаградусные морозы держатся стойко.

Но ни палящие холода, ни бураны и пурга не могут удержать в охотничьих избушках промысловиков. В зимнюю стужу они выслеживают белку, соболя, горностая, отлавливают ондатру, лисиц, выдр, норок и других зверьков.

Со знанием дела ведут промысел передовые охотники Николай, Гаврил и Александр Камины, которые ежегодно сдают государству на сотни рублей «мягкого золота».

Отстреливают и добывают зверя ветераны-охотники тт Нестеров и Мурашов из колхоза «Красное знамя».

Хорошо трудятся промысловики Нижневартовского кооопзверопромхоза. Ни в морозы, ни в пургу и метель не покидают они охотничьих угодий. Дать Родине больше пушнины — вот думы этих таежных следопытов.

На 198 тысяч рублей надо было заготовить и сдать промысловой и клеточной пушнины в 1964 году. На 70,1 тысячи рублей необходимо было сдать пушнины, добытой охотниками, и на 127,9 тысячи шкурок клеточных зверей.

Годовой план по добыче и отстрелу зверя по району не выполнен. Промысловой пушнины заготовлено на 66234 рубля, клеточной пушнины сдано государству на 116661 рубль. Только Нижневартовский кооопзверопромхоз выполнил план по отстрелу дикой пушнины, которому требовалось сдать на 50,1 тысячи рублей, сдано же ими на 50547 рублей. План по сдаче шкурок клеточных зверей кооопзверопромхозом также не выполнен.

Выше приведенные цифры ясно говорят, что промысловики района находятся в большом долгу у государства. Видимо, притупилось чувство ответственности у руководителей хозяйств.

Провал плана пушзаготовок можно объяснить только тем, что первичные парторганизации, исполкомы сельских Советов ослабили контроль за ходом заготовок пушнины, смирялись с имеющимися недостатками на промысле, не ведут организаторской и массово-политической работы среди промысловиков. Не бывают на местах промысла, не знают истинного положения дел, недостаточно заботятся о нуждах и запросах охотников.

Чтобы ликвидировать прорыв на пушзаготовках, руководителям хозяйств, партийным организациям и исполкомам сельских Советов необходимо немедленно устранить недостатки в организации охотничьего промысла, в снабжении охотников и проведении политико-массовой работы среди промысловиков.

Партийным организациям и сельским Советам необходимо повысить ответственность руководителей хозяйств за судьбу плана. Отдельными хозяйствами района не выставлено плановое количество охотников, что является свидетельством недооценки пушного промысла. Страна ждет от нас пушнину, и мы должны ее дать. Необходимо добиться действенного социалистического соревнования за выполнение норм отстрела.

Охотники района! Выше знамя соцпалистического соревнования. Дадим Родине больше пушнины!

ПО НАШЕМУ РАЙОНУ

Время не ждет

За последнее время на нефтепромысле сложилась не благоприятная обстановка. Особенно тревожное положение создалось на строительстве постоянной схемы эксплуатации нефтяного месторождения. Медленно, очень медленно ведутся работы на этом участке. В этом основная вина руководителей как СУ-11 (тов. Барышников), так и стройМонтажных участков. На состоявшемся 12 января заседании бюро районного комитета партии было вскрыто ряд серьезных недостатков, влекущих за собой срыв графика строительно-монтажных работ и приняты меры по их устранению.

В этом году промысел значительно расширяется. Вместе с действовавшими в прошлом году пятью скважинами будут давать нефть еще семь. Но без своевременного пуска в строй объектов постоянной схемы мы не сможем эксплуатировать месторождение на полную мощность.

Не так уж далеко до открытия навигации. Время не ждет. Поэтому именно сейчас нужно использовать все средства, выявить и освоить имеющиеся резервы, чтобы форсировать отставание от графика строительства и не снижать темпов вплоть до окончания всех работ на объекте.

Т. ТИМОФЕЕВ.

ЕСТЬ ДВУХМЕСЯЧНЫЙ

С большим успехом начал в 1965 году лов рыбы Александр Созонов, рыбак колхоза «Красное знамя».

Удачи сопутствовали промысловику. За несколько дней января он выполнил месячное задание, а на 14 января им завершен двухмесячный план рыбодобычи. 920 килограммов отборного крупного частика сдал он государству.

Сейчас уже с полной уверенностью можно сказать, что квартальное задание им будет выполнено досрочно.

С. БЕШКИЛЬЦЕВ.

С опережением графика

С опережением графика идет передовая доярка колхоза «Красное знамя» Анастасия Скорнякова.

Суточные надои здесь увеличиваются с каждым днем.

Месячное задание этой передовой дояркой будет, безусловно, перевыполнено. А. СОЗОНОВ.

Как видно из публикуемой сводки, успешно начали добычу рыбы в 1965 году колхозы «За мир» и имени Калинина, выполнившие месячное задание соответственно на 120 и 110 процентов.

Крайне безответственно отнеслись к выполнению плана рыбодобычи руководители Охтеурьевского ГОХа и Нижневартовского кооопзверопромхоза. Эти хозяйства в первой декаде января не сдали ни одного килограмма рыбы. Такое же положение в колхозе «Новая жизнь».

Перед руководителями хозяйств, занимающихся рыбодобычей, стоит задача — лучше организовать рыбодобычу, более эффективно использовать время и имеющиеся орудия лова, повседневно заботиться о повышении производительности труда рыбаков на лову, сделать все, чтобы задание было выполнено.

Сводка по добыче рыбы

Данные на 10 января 1965 года (в центнерах)

Наименование хозяйств	За январь		С начала года		За декаду
	план	выполн.	план	выполн.	
ГОСЛОВЫ					
Нижневартовский	65	28	1400	28	28
В-Тарховский	65	27	2400	27	27
Охтеурьевский	—	—	200	—	—
Ларьякский	—	—	500	—	—
КОЛХОЗЫ					
«Красное знамя»	60	21	1200	21	21
«За мир»	20	24	300	24	24
Им. Калинина	20	22	400	22	22
«Новая жизнь»	20	—	300	—	—
Охтеурьевский ГОХ	50	—	2000	—	—
Кооопзверопромхоз	200	—	5300	—	—
По району	500	122	14000	122	122

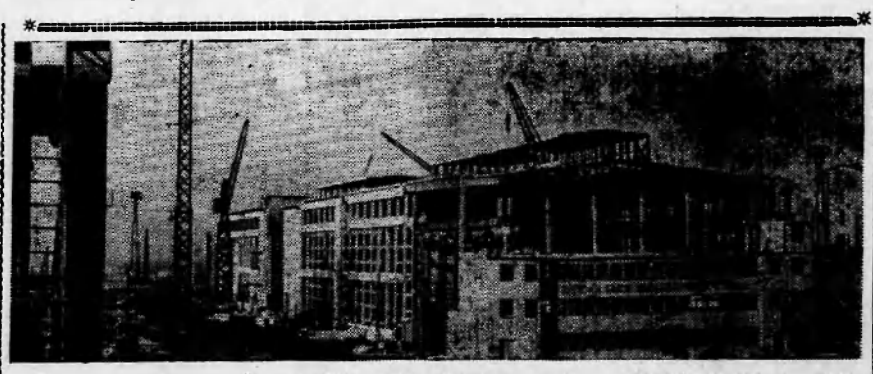

За последние годы нефтяная химия стала составлять основу промышленного развития Куйбышевской области. В Новокуйбышевске вступили в строй завод синтетического спирта, центральная газофракционирующая установка, начато строительство нефтехимического комбината. В городе Тольятти выдали продукцию 1 и 2 очереди завода сентетического каучука, завод по производству фосфора и его производных, строится азотнотуковое предприятие. Недавно здесь развернулось строительство третьей очереди завод синтетического каучука. Это ударная комсомольская стройка.

На снимке: один из участков строительства третьей очереди завода СК.

Фотохроника ТАСС
Фото А. БРЯНОВА.

УКАЗ Президиума Верховного Совета РСФСР

об изменениях в административно-территориальном делении Тюменской области

1. Образовать в Тюменской области дополнительно следующие районы:

Армизонский — центр село Армизонское;

Викуловский — центр село Викулово;

Заводоуковский — центр город Заводоуковск;

Сладковский — центр село Сладково;

Сорокинский — центр село Большое Сорокино;

Уватский — центр село Уват;

Ярковский — центр село Ярково.

2. Абатский, Бердюжский, Вагайский, Голышмановский, Ишимский, Казанский, Нижнетавдинский, Омутинский, Тобольский, Тюменский и Ялуторовский сельские районы области; Березовский, Кондинский, Нижневартовский, Октябрьский, Сургутский и Ханты-Мансийский сельские районы Ханты-Мансийского национального округа; Красноселькупский, Надымский, Приуральский, Пуровский, Тазовский, Шурышкарский и Ямальский сельские районы Ямало-Ненецкого национального округа преобразовать в районы.

3. Включить в состав Заводоуковского района город Заводоуковск.

Председатель Президиума
Верховного Совета РСФСР
Н. ИГНАТОВ.

Секретарь Президиума
Верховного Совета РСФСР
С. ОРЛОВ.

Москва, 12 января 1965 года.

В. А. СЕРОВ

(К 100-летию со дня рождения)

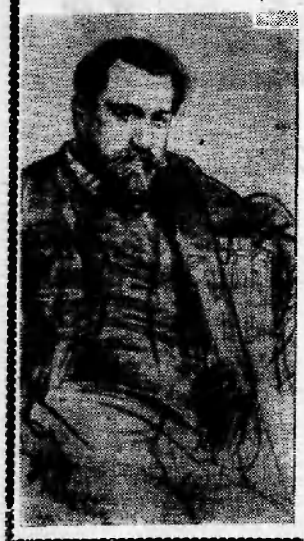

Валентин Александрович Серов вошел в историю русского искусства как замечательный мастер портрета, прекрасный рисовальщик и иллюстратор, талантливый педагог.

Ученик И. Е. Репина и П.П. Чистякова, член Товарищества передвижников, В. А. Серов был убежденным реалистом и принадлежал к демократическому лагерю мастеров искусств.

Наследие художника огромно: портреты современников, пейзажи, исторические композиции, жанровые картины, рисунки, иллюстрации, эскизы театральных постановок. Автор известных картин «Девочка с персиками» и «Девушка, освещенная солнцем». Серов создал целую галерею портретов художников (К. А. Коровин, И. И. Левитан, И.Е. Репин), артистов и композиторов (М. Н. Ермолова, Г. Н. Федотова, Ф. И. Шаляпин, К. С. Станиславский, А. Мазини, Ф. Таманьо, Н. А. Римский-Корсаков,) писателей (А. М. Горький, Н. С. Лесков). Охотно рисует художник детей, подмечая особенности детской психологии. Серов создал прекрасные пейзажи «Осенний вечер», «Заросший пруд» Под влиянием подъема революционных настроений художник пишет ряд правдивых и задушевных работ о русской деревне. В эпоху революции 1905 года он создал ряд рисунков с натуры, эскизов, политических карикатур, обличающих самодержавие. Ряд произведений В. А. Серов посвятил темам русской истории, завершив цикл картиной «Петр 1».

Демократизм, правда и глубина изображения действительности, большое внимание к человеку и родной природе, предельная точность и краткость изобразительного языка составляют характерные черты творчества художника. Художественное наследие В. А. Серова, помогающее эстетическому воспитанию советских людей, высоко ценится в нашей стране.

НЕТКАНАЯ ЧУДЕСНИЦА

В памяти посетителей ВДНХ еще свежи впечатления от выставки нетканых материалов. Да, это был настоящий парад красивых вещей. Добротная обувь, нарядные кофточки и джемперы, элегантные пальто и яркие пляжные костюмы, декоративные ткани и детская одежда.

Сейчас в вашей стране исследованиями в области производства и применения нетканых материалов занято несколько институтов, лабораторий, конструкторских и технологических бюро.

Центром поисков стал Всесоюзный научно-исследовательский институт нетканых материалов в Серпухове.

Институт еще очень молод. Ему всего полтора года. Но несколько месяцев назад здесь уже освоено производство и моделирование различных изделий. В арсенале института пятнадцать образцов материалов, созданных без ткачества.

Немало платьев и костюмов для работы и дома можно сшить из нетканого материала, прошитого хлопком или капроном и с напечатанным рисунком.

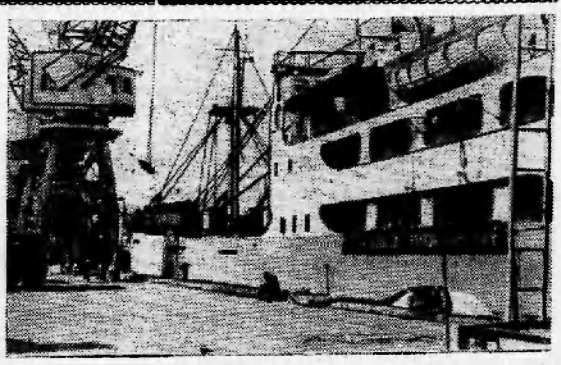

Расширяется торговля Советского Союза с арабским государством Кувейт. Лес, цемент, автомобили и другие товары из СССР пользуются здесь большим спросом.

На снимке: советский теплоход «Богдан Хмельницкий» доставивший в Эль-Кувейт очередную партию советского леса.

Фото **Р. МОИСЕЕВА**. Фотохроника ТАСС

Консультация

Жители рабочих поселков Нижневартовска и Мегиона просят районный финансовый отдел разъяснить какими налогами и сборами облагаются хозяйства и все ли хозяйства подлежат обложению?

Ниже мы печатаем консультацию по этим вопросам.

В связи с преобразованием населенных пунктов Нижневартовска и Мегиона в рабочие поселки, районный финансовый отдел проводит в январе месяце налоговый учет в соответствии с указанием Президиума Верховного Совета СССР от 10 апреля 1942 года «О местных налогах и сборах» и от 30 апреля 1943 года «О подоходном налоге с населения».

Все граждане, имеющие свои строения (дома и другие надворные постройки) будут платить налоги со строений один процент страховой стоимости и земельную ренту по 0,4 копейки с одного квадратного метра за весь земельный участок, занятый под огородом и строениями.

Указанный налог уплачивается равными долями в три срока: 20 марта, 20 апреля и 20 мая.

От уплаты налога со строений и земельной ренты освобождаются пенсионеры (в том числе получающие пенсию при потере кормильца, на детей или за детей) при условии, если пенсионер или члены его семьи не имеют виканах источников дохода кроме пенсии и доходов, получаемых с приусадебного участка и если в их хозяйствах нет трудоспособных членов семьи.

Не облагаются налогом со строений и земельной рентой строения военно-служащих и их семей, если эти строения не сдаются в наем под квартиры. Для получения указанной льготы семьям военно-служащих необходимо предъявить финансовым органам соответствующие документы воинских частей или командования.

Не облагаются также земельной рентой все земли отведенные рабочим и служащим (не имеющим своих строений) под индивидуальные и коллективные огороды.

Граждане имеющие транспортные средства (мотоцикл, лошадь, мотолодку) будут платить сбор с транспортных средств.

За содержание лошади для нужд своего хозяйства—10 рублей в год.

За мотоцикл (с каждой силы)—0-50 копеек в год.

Все владельцы моторных лодок, проживающие в Ханты-Мансийском и Ямало-Ненецком округах, решением областного Совета депутатов трудящихся от 26 декабря 1964 года от уплаты сбора с транспортных средств освобождены.

Граждане, проживающие в рабочих поселках и имеющие продуктивный скот: коров, а также нетелей в возрасте старше двух лет, будут платить сбор два рубля в год. Срок уплаты сбора с владельцев скота в момент вручения платежного извещения.

За несвоевременную уплату сборов и налогов начисляется пеня 0,1 процента от суммы налога за каждый день просрочки.

Все колхозные хозяйства, находящиеся на территории рабочих поселков, от уплаты названных выше налогов и сборов освобождаются.

Все граждане, которые имеют доходы от кустарно-ремесленных промыслов, доходы от квартирной платы будут платить подоходный налог с этих доходов в размере 4 процентов от годовой суммы дохода в 180 рублей и 7 процентов с суммы свыше 181 рубля согласно статьи 19 закона о подоходном налоге

А. БАХТИЕВА,
старший инспектор госдоходов.

Из редакционной почты

СТЕНА РАВНОДУШИЯ

Плохо, когда одна труба на двоих. Дело в том, что в квартире, которую нам дало СУ-11, печь есть и топка есть, а вот труба пополам с соседями. А это уж вообразите, что за удобства. Печь затоплять—беги к соседу. И бегали бы, если бы сосед сидел дома. А то сосед-то ушел. Ушел сосед. И ходит этот сосед не только на работу, а ведь еще и в кино, и еще куда-то. В кино ушел сосед, а трубу закрыл. А то бывает и так: открыл трубу сосед и ушел на целый день. Тут хоть сколько топи, тепла не будет, трубу-то ведь не закроешь. Кому, спрашивается, нужны такие «удобства»? И кто их придумал?

Пытались мы ликвидировать эти «удобства» но увы...

Пришли к мастеру тов. Зайцеву, он пообещал прислать рабочих, но не прислал, а потом ушел в отпуск. Пришли к его заместителю тов. Косых, он тоже пообещал и тоже не прислал. Пошли к тов. Черкашину, председателю постройкома с заявлением. Он сказал, что с такими пустяками лучше обратиться к коменданту. Пришли к коменданту, а комендант заявил: «Дома сданы экспедиции, пусть они и заботятся».

Так как жить в такой квартире, имея маленького ребенка, форменная труба, пошли в экспедицию к другому коменданту. Рискнули, а вдруг он окажется чутким. Но мы просчитались. Он сказал: «Трубу вам будет делать СУ-11».

Как видите дело наше—труба. Пройдены все инстанции. Равнодушие и черствость встретили мы всюду. Что делать? Дело-то пустяковое—труба. Но этот пустяк мешает нормально жить и трудить ся, изматывает нервы. Помогите растопить лед равнодушия.

р. п. Мегион. **ЛЕВЕНКОВЫ.**

ДАВНЫМ—ДАВНО

Наш поселок Лапчинск не так уж далеко находится от районного центра и совсем рядом с Охтеурьем. И в Охтеурье. и тем более в Нижневартовске, кипит жизнь. Люди ходят в кино, читают книги, которые берут и в библиотеке, и покупают в магазинах. Здесь тоже живут люди, и они с удовольствием почитали бы хорошую книгу, сходили в кино, но это для нас несбыточная мечта. У нас хороший клуб, но в нем пусто. Ни доклады, ни лекции, ни беседы здесь не читаются давным—давно. Изоач тов. Купина передает из рук в руки зачитанные книжонки. Никто с нее не спрашивает никакой работы, и живет она от зарплаты до зарплаты. Про кино здесь перестали даже говорить. Хоть бы почитать свежую газету. Но мы лишены и этого. Вся корреспонденция доставляется к нам со случайными попутчиками, которые бывают в один-два месяца раз.

Может быть, можно что-нибудь предпринять тт Соловьев и Овсянкин?

Т. КЫКИН,
бригадир лова.

Из истории лыжного спорта

◆ **ЛЫЖНЫЕ ГОНКИ ВПЕРВЫЕ СОСТОЯЛИСЬ В 1843 ГОДУ** в городе Тромсе (Норвегия). Победитель прошел пятикилометровую дистанцию за 29 минут. Интересно, что среднее время лучших лыжниц на этой дистанции сейчас порядка 19 минут.

◆ **ПЕРВЫЙ ЧЕМПИОНАТ РОССИИ ПО ЛЫЖАМ** (февраль 1910 г) выиграл дворник из Сокольников (Москва) Павел Бычков. Через четырнадцать лет состоялся первый Всесоюзный чемпионат по лыжам. Тридцатикилометровую дистанцию быстрее всех преодолел москвич Дмитрий Васильев.

◆ **В ФЕВРАЛЕ 1911 ГОДА** впервые был завершен дальний переход на лыжах по маршруту Москва-Петербург. Москвичи Елизаров, Ростев, Захаров и Немухин прошли 700 километров за 12 дней. Примечательно, что через 25 лет эти уже пожилые люди то же расстояние преодолели на четверо суток быстрее.

◆ **САМЫЙ ДАЛЬНИЙ ПЕРЕХОД НА ЛЫЖАХ** совершили в 1935 году пять комсомольцев-динамовцев—Егоров, Бражников, Шевченко, Куликов и Попов. Они прошли 8900 километров по маршруту Байкал—Мурманск аа 151 день.

◆ **НАИБОЛЬШЕГО УСПЕХА В МИРОВЫХ ЧЕМПИОНАТАХ ПО ЛЫЖАМ** советские спортсмены добились в год своего дебюта (1954). Ленинградец В.Кузин стал чемпионом мира на дистанциях 30 и 50 километров, его землячка Л. Козырева победила в гонке на 10 километров, женская сборная СССР была первой в эстафете 3х5 километров, а мужская сборная завоевала серебряную медаль в эстафете 4х10 километров.

◆ **СОВЕТСКИЕ ЛЫЖНИКИ П.КОЛЧИН И Д.КОЧКИН В 1956 ГОДУ** стали чемпионами США, заняв первые места в гонке на 15 километров.

За редактора Н. Ситникова

НПУ „Мегионнефть" на постоянную работу **ТРЕБУЮТСЯ БУХГАЛТЕРА**

Обращаться к главному бухгалтеру в часы занятий.

ПИШИТЕ НАМ ПО АДРЕСУ: Нижневартовск, Школьная, 35 редакции газеты „Ленинское знамя". Звоните по телефону 3—68

Нижневартовская типография Управления по печати Тюменского облисполкома

Заказ № 24 Тираж 1544

Пролетарии всех стран, соединяйтесь!

Ленинское знамя

Орган Нижневартовского районного комитета КПСС и районного Совета депутатов трудящихся Тюменской области

Год издания 24-й | № 8 (1959)

ЧЕТВЕРГ, 21 января 1965 года | Цена 1 коп.

Суточный график — закон!

Январь—первый месяц нового года, когда закладываются основы для успешного выполнения и перевыполнения плана всего года.

Октябрьский лесопункт выполнил государственный план вывозки древесины в 1964 году. Много труда и энергии вложили лесозаготовители в это дело. 1000 кубометров сверх плана—вот результат их напряженного труда в прошлом году.

В 1965 году лесопункт должен вывезти 86 тысяч кубометров леса, или на 10 тысяч кубометров больше, чем в 1964 году. Задача большая и очень ответственная. Выполнение ее осложняется тем, что 80 процентов годового плана лесопункт должен вывезти по зимним дорогам.

Январский план лесозаготовок Октябрьским лесопунктом выполняется с большими трудностями. Суточный график вывозки леса срывается изо дня в день. За 15 дней января допущено отставание по вывозке на 1500 кубометров. За все эти дни лесопункт не мог войти в график. Сейчас он не достиг даже среднемесячного уровня суточной вывозки, не говоря уже о том, что до конца месяца ему предстоит еще наверстать упущенное в первой декаде.

Все дело в том, что успехи прошлого года вскружили головы руководителям, которые с первых дней нового года ослабили трудовое напряжение. Лесопункт лихорадит.

Между тем здесь есть бригады, работающие ритмично, для которых суточный график — закон.

Несмотря на то, что объем лесозаготовок возрос, малокомплексные бригады верхнего склада, работающие под руководством тт Ларионова и Силиверстова выполняют суточные нормы на 120-130 процентов. Бригады, работающие на нижнем складе, руководимые тт Калистратовым и Самойловым точно также суточные задания выполняют на 120-130 процентов. С большим подъемом трудятся шоферы тт Беспалый и Руднев, которые выполняют сменные нормы на 150-170 процентов. Успех дается нелегко. Но самые трудные задачи оказались по плечу лесозаготовителям.

Основа основ всей работы в лесу сейчас—малые комплексные бригады. Многие же малокомплексные бригады, по вине администрации лесопункта, в первой декаде января работали без напряжения, выполняя суточные задания всего лишь на 20-30 процентов. Почему? Да в основном потому, что лесопункт оказался плохо подготовленным к работе зимой. На верхнем складе, например, не создано нормальных условий для ремонта техники. Трактора ремонтируются под открытым небом и много еще других помех, тормозящих повышение производительности труда.

Чтобы обеспечить в январе выполнение месячного плана, лесопункт в ближайшие два-три дня обязан увеличить объем суточной вывозки древесины. Успех дела решают правильная организация лесосечных работ, двухсменная вывозка. Необходимо перевести все малокомплексные бригады на разработку лесосек методом «узких лент», внедрить крупнопакетную погрузку, эффективнее использовать на нижних складах лебедки, создать межоперационные запасы древесины на рабочих местах, что позволит довести комплексную выработку на одного рабочего до шестисот кубометров. Эта очень высокая цифра, но она реальна, и за нее нужно настойчиво бороться.

Сейчас перед администрацией, партийной и профсоюзной организациями стоит задача—обеспечить выполнение малыми комплексными бригадами сменных норм, полностью загрузить всю технику. Добиться того, чтобы суточный график стал законом для каждой бригады. Необходимо внедрять на лесопункте методы передовых предприятий. Не выжидать, а оперативно принять все меры, чтобы набрать высокие темпы лесозаготовок и ликвидировать отставание, мобилизовать коллектив лесопункта на досрочное выполнение задания последнего года семилетки.

Лесозаготовители! Последний год семилетки начал свою трудовую поступь. Борьба за его успешное завершение ведется на лесных делянах.



Тысячи тружеников лесных делян соревнуются за право участия в слете передовиков лесной промышленности Хабаровского края. В Вяземском леспромхозе бригада грузчиков, которой руководит Николай Григорьевич Костюченко, на месяца и месяц держит первенство среди коллективов нижнего склада. В числе первых ей присвоено звание коммунистической. Сейчас механизаторы погрузки трудятся в счет 1966 года.

На снимке слева—Н. Г. Костюченко. Справа—кран дает очередную „шапку" древесины для погрузки в вагоны.

Фото К. СУРОВЦЕВА. Фотохроника ТАСС

Готовясь к выборам в местные Советы

Отчет депутата

На днях в здании Нижневартовского районного Совета депутатов трудящихся отчиталась перед избирателями депутат районного Совета по 31 избирательному округу Т. К. Бешкильцева. Она рассказала о проделанной работе, перспективах развития экономики района. Депутат подробно остановилась на выполнении наказов избирателей.

Здесь же с отчетом о депутатской деятельности выступила депутат Нижневартовского сельского Совета Л. Г. Пальянова.

Выступившие в прениях товарищи внесли ряд предложений по развитию экономики и культуры, по улучшению бытового обслуживания трудящихся района.

Такие встречи с избирателями состоялись также у депутатов районного Совета тт Бахтиевой и Нартымова.

ИТОГИ И ПЛАНЫ

Неплохими показателями в труде встретили начало нового года колхозники сельхозартели им. Калинина. По предварительным подсчетам общий доход колхоза составил 130 тысяч рублей.

Хорошо потрудились животноводы. План сдачи мяса государству перевыполнен более чем в полтора раза. Вместо планированных 2000 центнеров молока получено 3050. Надой на одну фуражную корову в среднем составил 1452 килограмма. А лучшие доярки колхоза тт Нагибина и Ильина получили по 1700 килограммов от одной коровы. Не отстали от животноводов и рыбаки, перевыполнив план добычи рыбы.

В 1965 году общий доход хозяйства должен составить 152 тысячи рублей. На 300 центнеров увеличился план надоя молока, от одной фуражной коровы нужно получить по 1500 килограммов. Доярки бригады Лекрысово решили надоить по 1700 килограммов и вызывают на соревнование доярок бригады Мысовой Меги.

И. ИЛЬИН.

ЛГ ИНТЕРВЬЮ

МАГИСТРАЛИ ТЮМЕНСКОЙ ЦЕЛИНЫ

На пятой сессии Верховного Совета СССР шестого созыва говорилось об освоении природных богатств Западно-Сибирской низменности, прежде всего нефти, газа, леса. На Севере Тюменской области, в тайге и тундре, з краю топких болот и непуганых птиц, где раньше не ступала нога человека, ваши геологи обнаружили крупнейшие месторождения нефти и газа. На тысячи километров тянутся здесь леса. Сейчас, когда вслед за геологами в сибирскую тайгу и тундру приходят мастера добычи нефти и газа, начинается промышленная эксплуатация месторождений.

—КАКОВЫ ПУТИ ТРАНСПОРТНОГО ОСВОЕНИЯ ЗАПАДНО СИБИРСКОЙ НИЗМЕННОСТИ? — с этим вопросом наш корреспондент обратился к директору Института комплексных транспортных проблем при Госплане СССР **В. И. ПЕТРОВУ.**

—Взгляните на карту Тюменской области, — начал беседу Всеволод Иванович.— На ее территории могли бы разместиться такие государства, как Англия, Франция, Италия, ФРГ, Бельгия и Нидерланды, вместе взятые. И этот обширный район, обладающий неисчислимыми природными богатствами, сырьевыми и энергетическими ресурсами, до сих пор почти не имел постоянных путей сообщения, связывающих его со смежными экономическими районами и центром страны.

Единственной внутренней магистралью здесь является река Обь, по диагонали пересекающая нефте- и газоносные районы низменности. Однако Обь и ее притоки извилисты, что очень удлиняет путь. А навигация здесь продолжается менее шести месяцев, да и в эту часть года бывают периоды, когда из-за неустойчивого режима рек возможности плавания ограничены.

И если в минувшем году, когда в Омск надо было доставить первые сотни тысяч тонн тюменской нефти, задачу удалось решить с помощью водного пути, то уже в ближайшие годы, когда добыча нефти будет исчисляться миллионами тонн, речникам эта задача окажется не по плечу.

—КАК ЖЕ РЕШАЕТСЯ ПРОБЛЕМА?

—Прежде всего необходимо проложить железнодорожную магистраль. Только она может надежно обеспечить круглогодовую связь с транспортной сетью страны. Сооружение железной дороги ускорит и выявление новых природных ресурсов, ибо, как доказано жизнью, геологическая изученность территории находится в прямой зависимости от транспортной освоенности района.

—ГДЕ ЖЕ ПРОЙДЕТ ТРАССА НОВОЙ ДОРОГИ?

—Из ряда вариантов, предложенных проектным институтом Сибгипротранс, наиболее целесообразным представляется соединение Тюмени через Тобольск с будущим центром нефтедобывающего района—Сургутом. К этой основной магистрали протяженностью около 700 километров будут примыкать автомобильные трассы и железнодорожные ветви, ведущие к нефтепромыслам и леспромхозам. Такое направление хорошо увязывается с более отдаленной перспективой железнодорожного строительства—в районы Енисея и дальше, на Восток.

—КАКОЕ МЕСТО В ОСВОЕНИИ ЗАПАДНО-СИБИРСКОЙ НИЗМЕННОСТИ ОТВОДИТСЯ ТРУБОПРОВОДНОМУ ТРАНСПОРТУ?

—Очень большое. Ведь наиболее экономичный способ доставки нефти — перекачка по трубопроводам. Что же касается газа (запасы его в Тюменской области исчисляются триллионами кубометров), то трубопровод — единственный способ его транспортировки. Сейчас полным ходом строится магистральный газопровод Игрим—Серов, первая очередь его войдет в строй в нынешнем году. В дальнейшем эта магистраль будет продолжена до Нижнего Тагила. Начаты работы и по сооружению газопровода от Тазовского месторождения к Норильску и нефтепровода Шаим—Тюмень.

На очереди — сооружение важнейшего нефтепровода Усть-Балык—Омск, по которому будет транспортироваться основная масса тюменской нефти.

„Кровавое воскресенье“

(К 60-ЛЕТИЮ НАЧАЛА ПЕРВОЙ РУССКОЙ РЕВОЛЮЦИИ 1905—1907 гг.)

Первой подлинно народной революцией в России в эпоху империализма была революция 1905—1907 гг. В ней необычайно активно участвовали широчайшие народные массы. Руководила революцией партия большевиков во главе с В. И. Ленины.

Начало революции положило «кровавое воскресенье»—9 января(по старому стилю),когда рабочие Петербурга отправились к царю с петицией, подписанной десятками тысяч людей. Рабочие просили установить 8-часовой рабочий день, дать народу политические свободы, улучшить условия труда и быта, прибавить зарплату, дать амнистию арестованным и т. д.

Царское правительство встретило народ пулями, саблями, нагайками... Тысячи людей были убиты и ранены. Расстрел безоружной толпы всколыхнул всю страну. Уже в первые месяцы революции бастовало 440 тысяч человек—больше,чем за все предыдущее десятилетие. «...Революционное воспитание пролетариата,—писал В. И. Ленин,—за один день шагнуло вперед там, как оно не могло бы шагнуть в месяцы и годы серой, будничной, забитой жизни». (Собр.соч., том 9, стр. 201).

Ниже публикуется рассказ очевидца дикой расправы 9 января 1905 года, участника революции, старого большевика Бориса Ивановича ИВАНОВА.

Мне уже 78 лет, но день 9 января 1905 года в памяти сохранился во всех подробностях.

Работал я тогда в пекарне на Караванной улице, близ Невского проспекта. Мы уже знали, что рабочие многих петербургских заводов бастуют, поддерживают стачку путиловцев в защиту уволенных с завода товарищей. Егор, наш подмастерье, был членом общества «Собрание русских фабрично-заводских рабочих». Поп Гапон, возглавлявший это общество, призывал рабочий люд идти 9 января, в воскресенье, к царю с челобитной.

Рано утром, Егорка, окончив работу, сказал:

— Ну, я с братухой пойду ко дворцу, к царю. Будем жаловаться на хозяев, просить его заступиться...

Часа через четыре Егор вернулся. Мы не узнали нашего веселого «звонаря»: он плакал. Сквозь слезы, срывающимся голосом он рассказывал о том, что случилось в то утро... Тысячи людей с портретами царя, иконами, хоругвями , с пением гимна «Боже, царя храни» мирно шли на Дворцовую площадь. Вдруг грянули винтовочные залпы. Верховые казаки бросились пороть людей нагайками. Площадь и окрестные улицы окрасились кровью рабочих. Был убит и брат Егора...

В молчании, с тяжелой думой продолжили мы работу. Вдруг сквозь запыленные мукой и пылью окна пекарни до нас донеслись звуки выстрелов. Мастер Савичев, бросив лопату, которой он сажал в печь булки, крикнул:—Ребята! На Невском фараоны (жандармы) стреляют в нашего брата. Бросаем работу, бастуем!

Мы выбежали на улицу. Невский проспект был неузнаваем. Его заполнили тысячные толпы. Рассекая их, гарцевали конные взводы казаков и отряды жандармов. Мы влились в людской поток. Вдруг совсем рядом раздался грубый голос казачьего офицера:

—Немедленно разойдитесь!

В ответ сотни сжатых в кулак рук поднялись над толпой. Люди громко кричали:

—Палачи! Кровопийцы! Звери!

Вооруженные казаки теснили толпу, прижимая ее к стенам Государственной публичной библиотеки. Исступленные крики людей прорезал звук рожка казачьего горниста. Сверкнула сталь обнаженных сабель, и казачий отряд ринулся на безоружную толпу.... Люди бежали, падали на заснеженную мостовую, окрашивая снег кровью...

— Вот как царь-батюшка послушал нас!—бежавший рядом со мной человек громко выкрикивал ругательства в адрес душегубов.

Но вот толпа прорвала казачий заслон и снова мощной рекой хлынула по направлению к площади. Чей-то властный голос гремел над толпой:

— К оружию, товарищи! На кровь надо ответить кровью!

Задние ряды напирали на передние, а те — на казачьих лошадей, стоявших плотной массой перед возмущенной толпой...

Сереющей громадой стояли на Невском дома буржуев со спущенными шторами на окнах. Деревянные ставни плотно закрывали стеклянные витрины роскошных магазинов. Стоял многоголосый шум проклятий царю, генералу Трепову и их верным прислужникам-палачам:казакам, жандармам, полиции...

Все боковые улицы, выходящие на Невский проспект, оцепили шеренги вооруженных солдат. Конные отряды казаков и жандармов гнали к этим заслонам толпы людей. Цепи пехоты размыкались, пропуская избитых нагайками и раненых рабочих,и вновь смыкались, не пуская их обратно на Невский.

Я решил во что бы то ни стало пробраться к Зимнему дворцу. Вливаюсь в новый поток людей. Проходит час, два. Толпа не редеет. Вновь конные жандармы остервенело бьют людей нагайками. Я бегу, закрывая глаза ладонью: боюсь потерять их, плеть жандарма уже обожгла мне шею...

Прижавшись к выступу дома, стираю кровь с лица, ощупываю кровавый рубец,вытираю о пальто окровавленные руки.Сознаю, что счастливо отделался. В каком-то дворе немного передохнул и опять на улицу...

В эту кровавую ночь я видел многое: как люди, теснимые казаками и жандармами, прыгали через перила Екатерининского канала, прямо на лед. Казаки безжалостно стреляли в них... Видел, как на Садовой улице палачи били прикладами раненых рабочих, как разъяренная толпа пыталась поджечь часовню у Сенного рынка, где спрятало несколько казаков.

С большим трудом уже к утру добрался я до пекарни. Печи были потушены. Мои товарищи сидели угрюмые. В кладовой рыдала продавщица Женя—убили ее жениха. На скамейке в темной, грязной спальне, где жили наши пекари,мой товарищ отчаянный Петька Недовесов бинтовал голову. Я занялся тем же...

Вера в царя и бога была в тот день расстреляна. Рабочие еще раз убедились: только революция поможет трудовому народу. Вскоре вместе с группой рабочих пекарни я вступил в революционную партию большевиков.

Б. И. ИВАНОВ.
Член КПСС с 1906 года, Герой Социалистического Труда.

◆ ◆ ◆



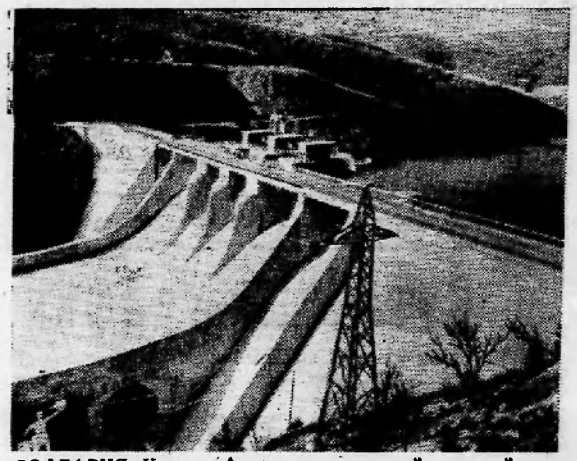

БОЛГАРИЯ. На реке Арда вступил в строй крупный гидроузел „Ивайловград“, являющийся частью гидроэлектрического каскада „Арда“. Здесь создано водохранилище объемом 185 миллионов кубических метров, сооружена электростанция мощностью 114 тысяч киловатт.

Основное оборудование доставлено из Советского Союза. В строительстве объекта участвовали советские специалисты.

На снимке: гидроузел „Ивайловград“.

Фотохроника ТАСС

Экономическая информация

ЕСЛИ ВЫ ХОТИТЕ КУПИТЬ КОРОВУ

Совет Министров СССР обязал Госбанк СССР предоставлять колхозникам, рабочим и служащим, проживающим в сельской местности, в городах, пригородных зонах и не имеющим коров, кредиты на приобретение коров в размере до 300 рублей или на приобретение телок до 150 рублей.

Кредит выдается на семью сроком на пять лет. Погашение его начинается со второго года после получения кредита при покупке коровы и с третьего при покупке телки.

Кредиты предоставляются колхозникам, рабочим и служащим через колхозы, совхозы, предприятия и организации. Рабочим и служащим бюджетных организаций кредиты будут выдаваться учреждениями Госбанка по ходатайствам этих организаций.

◆ ◆ ◆

В. Л. ВАСИЛЕВСКАЯ

(К 60-летию со дня рождения)

Славная дочь польского народа Ванда Львовна Василевская принадлежит к числу выдающихся писателей и общественных деятелей. С юных лет она участвовала в революционном движении в Польше, боролась за права человека и гражданина.

В произведениях«Облик дня», «Родина»,«Земля в ярме»,«Пламя на болотах» Василевская с большой художественной силой показала тяжелую жизнь польских трудящихся, их революционную борьбу против угнетателей. В дни Великой Отечественной войны, живя уже в Советском Союзе, своими вдохновенными и статьями, боевыми очерками писательница звала на смертный бой с фашизмом. Герои ее повести «Радуга» вселяли в души солдат непреклонную волю к победе.

ОБО ВСЕМ ПОНЕМНОГУ

Случай в Мозамбике

Был яркий солнечный день, и, казалось бы, ничто не предвещало опасности. Даже птицы в лесах Мозамбика (Восточная Африка), поднимающие невообразимый шум при первом же приближении врага, не подавали сигналов тревоги. Они взлетели лишь в последний момент, когда огромный леопард, притаившийся в зарослях, прыгнул на проходившую девочку. Ее подруги с криком разбежались, а хищник, схватив ребенка, потащил свою жертву в лес.

По чистой случайности неподалеку от места происшествия оказался десятилетний мальчик. Бросившись вперед на крики девочек, он выскочил прямо на леопарда. Не растерявшись маленький африканец натянул тетиву своего лука и в упор выстрелил в зверя. Стрела угодила прямо в бок хищника, под сердце. Леопард на мгновение замер, а затем, бросив свою жертву,гигантскими прыжками скрылся в дебрях леса. Девочка почти не пострадала. **С. ФЕДОРОВ.**

О том, что мешает

В редакцию пришло письмо от членов бригады Мысовая Мега колхоза им.Калинина. В нем сообщалось о тревожном положении в бригаде, создавшемся из-за ряда серьезных недостатков в руководстве хозяйством.

В результате проверки оказалось, что положение действительно тяжелое, требующее немедленного упорядочения хозяйственных и бытовых вопросов в бригаде, но далеко не безнадежное.

И действительно. Можно ли считать условия жизни нормальными, если в поселке нет ни красного уголка, ни кино, ни библиотеки. Совершенно не ведется политико-массовая работа, уже несколько месяцев не проводилось ни одной лекции, ни одной беседы. Газеты и журналы не выписываются только потому, что почта доставляется от случая к случаю и то, как говорится, «с оказией». Жителям не чем занять свободное время, как-либо разнообразить досуг. Отсюда результат.

Среди населения возникают сплетни, распри, ссоры, ярыми подстрекателями которых являются, в частности, Николай Пскоркин и Елена Горшкова. Даже в своем коллективе они пользуются дурной славой.

О хозяйственности и трудолюбии бригадира Ф.В.Лаврова знают многие.Имеет он несколько почетных грамот.Но почему никто не обратит внимания на его самостийность в руководстве? Почему никто не пресечет его самодурства? Правление колхоза видит в нем только хозяйственника, который разобьется, но что надо сделает. А его отношение к людям? Порой доходит до того, что он категорически отказывает в транспорте даже для выезда в больницу. Можно ли далее терпеть такое безобразное отношение к людям? Безусловно, Лавров за свою грубость, в частности,за случай с Е.Горшковой, за оскорбления, должен понести наказание. Но это не делает чести и лицам, вынуждающим на крайние меры. Зачастую бывают случаи безответственного отношения к работе и среди членов бригады. Только из-за халатности телятницы А.Байдаковой в ее группе 11 телят дошли до полного истощения и даже был случай падежа. Таким образом,хозяйству принесен ущерб. А ведь год назад Байдакова считалась лучшей телятницей в колхозе. Также были случаи невыхода доярок на дойку.

Что должен делать бригадир, если член его бригады не вышел на работу? Заменить?—Не кем.Приходится или самому делать, или заставлять прогульщика. Отсюда—ругань, ссоры. Факты говорят за себя. Пока Байдакова трудилась добросовестно,— почет ей и уважение, стала плохо относиться к работе—докладные, жалобы.

Что плохого можно сказать о В.Какошинском, о И. Топорковой? Замечательно трудятся, за что их и уважает весь коллектив. Очень хорошо работает ветфельдшер тов.Зарубина.Молодая, энергичная она кроме выполнения своих обязанностей ухаживает за телятами, доит коров.

В целом дела в бригаде идут неплохо. Нужно только пресечь действия подстрекателей, разлагающих трудовую дисциплину. Это в руках коллектива.

В свою очередь, правлению колхоза,парторганизации нужно серьезно отнестись к созданию нормальных условий труда и быта в бригаде Мысовая Мега, чаще бывать там и оказывать помощь в решении всех вопросов.

В. ОВЧИННИКОВ.

Нижневартовский рыбозавод производит **набор на курсы** по подготовке **кормораздатчиков.** Принимаются лица не моложе 18 лет, с образованием 5-7 классов.

Начало занятий с 1 февраля 1965 года.

За справками обращаться в отдел кадров рыбозавода или к начальникам рыбоучастков.

ПИШИТЕ НАМ ПО АДРЕСУ: Нижневартовск, Школьная, 35 редакции газеты „Ленинское знамя“. Звоните по телефону 3—68

Нижневартовская типография Управления по печати Тюменского облисполкома

Заказ № 30 Тираж 1544

За редактора Н. Ситникова

Пролетарии всех стран, соединяйтесь!

Ленинское знамя

Орган Нижневартовского районного комитета КПСС и районного Совета депутатов трудящихся Тюменской области

Год издания 24-й | ВОСКРЕСЕНЬЕ, 24 января 1965 года | № 7 (1960) | Цена 1 коп.

НАРАЩИВАТЬ ТЕМПЫ

В 1964 году Нижневартовский рыбозавод не выполнил план добычи рыбы. Пролов к годовому плану составил 2200 центнеров. Особенно в большом долгу у государства рыбаки колхозов «Красное знамя» (председатель тов. Низовских, бывший бригадир лова тов. Анисимов), «Новая жизнь» (председатель тов. Ников, бригадир лова тов. Сухушин), Охтеурьевского госпромхоза и Нижневартовского коопзверопромхоза (директора тт Нездойминога и Усенко). Только по вине этих хозяйств район не выполнил плана рыбодобычи.

Многие руководители рыбохозяйственных организаций сделали необходимые выводы из неудовлетворительной работы в 1964 году и более организованно начали добычу рыбы в новом 1965 году. Первенство в соревновании по добыче рыбы по-прежнему остается за рыбаками колхозов имени Калинина и «За мир», руководят которыми Н. Л. Ильин и Ф. А. Сухушин, рыбаки Нижневартовского гослова тт Петлин, Шестаков, Назин и Макаров. На 20 января они завершили месячное задание.

Рыбаки звена М. А. Петлина взяли обязательство ко дню выборов в местные Советы депутатов трудящихся выполнить квартальный план. Данное слово рыбаки подкрепляют практическими делами. Квартальный план этого звена составляет 54 центнера, ими сдано уже 37 центнеров.

Организованно начали лов рыбаки колхоза «Красное знамя», которые к 20 января завершили выполнение январского плана.

Таким образом сложились благоприятные условия в целом по району для завершения месячного плана добычи рыбы к 25 января. Все перечисленные выше хозяйства имеют возможность дополнительно дать к январскому плану не менее 100 центнеров рыбы.

Наряду с положительными результатами мы имеем ряд хозяйств, где план находится под угрозой срыва.

Так, например, ни одного центнера не выловили рыбаки колхоза «Новая жизнь», систематически не выполняют установленных заданий рыбаки коопзверопромхоза, госпромхоза и Больше-Тарховского гослова. Руководителям этих хозяйств тт Никову, Усенко, Нездойминоге, Никулину, следует навести порядок в рыболовецких бригадах и звеньях.

Также имеют место факты непроизводительного использования орудий лова, рыбных водоемов, допускаются прогулы среди рыбаков. Это относится в первую очередь к колхозу «Красное знамя». Это хозяйство имело возможность завершить квартальный план добычи к 1 февраля. Однако такие звенья как Пасольское и Савкинское работают без должного напряжения. Так, рыбаки из звена Еремина в январе не сдали ни одного центнера, а рыбаки звеньев тт Самарова и Кабина в течение последней недели не участвовали на лову.

Очень плохо работают рыбаки из Б-Ларьякской бригады коопзверопромхоза, где бригадиром тов. Токарев.

Руководители отстающих хозяйств срыв плана добычи рыбы пытаются объяснить неблагоприятной промысловой обстановкой. Подобные утверждения не соответствуют действительному положению, ибо напряженная работа передовых рыбаков говорит о том, что можно брать хорошие уловы.

Плохая работа этих хозяйств свела на нет усилия рыбаков гослова, и район снова который уже год подряд не выполнил плана вылова рыбы, остался в неоплатном долгу перед государством.

В конце января и начале февраля на Оби ожидается замор. Содержание кислорода в реке на 18 января составляло 15,9 процента. Поэтому бригадирам и звеньевым лова надо по-настоящему подготовиться к облову живунов, где будет скапливаться рыба. Ни в коем случае не следует свертывать лов рыбы вентерями и фитилями. Особое внимание надо обратить на подготовку и облов закосков, Смолинских и Куманских ям.

Рыбакам коопзверопромхоза и госпромхоза надо усилить облов угодий, расположенных по Котык-Егану, Кулын-Иголу, Агану, а также озер.

Комментарии к сводке на 20 января говорят о многом. Есть о чем задуматься руководителям хозяйств и предприятий, которые и в новом году все еще раскачиваются.

Убедительно, доказательно говорят цифры о неиспользованных резервах.

Наша главная задача состоит в том, чтобы с начала нового года наращивать темпы добычи рыбы, идти с опережением установленного графика, создать соответствующий резерв для досрочного выполнения плана рыбодобычи последнего года семилетки.



Старший научный сотрудник Молдавского научно-исследовательского института селекции, семеноводства и агротехники полевых культур кандидат сельскохозяйственных наук П. Я. Коробко [на снимке] много лет работает над селекцией озимой пшеницы. В 1964 году был районирован его новый сорт „Бельцкая-32". Более 50 процентов площади, занятой озимой пшеницей, составили посевы этого сорта. „Бельцкая-32" отлично зарекомендовала себя в хозяйствах республики, посеянная по непаровым предшественникам, она дает прибавку урожая до 5 центнеров зерна на гектаре.

Фото Л. ПАНТУСА.
Фотохроника ТАСС

Сводка по добыче рыбы

Данные на 20 января 1965 года (в центнерах)

Наименование хозяйств	За январь		С начала года		За декаду.
	план	выполн.	план	выполн.	
ГОСЛОВЫ					
Нижневартовский	50	66	1400	66	38
Б-Тарховский	50	34	2400	34	7
Охтеурьевский	—	—	200	—	—
Ларьянский	—	—	500	—	—
КОЛХОЗЫ					
«За мир»	15	24	300	24	—
«Красное знамя»	50	46	1200	46	25
Им. Калинина	20	22	400	22	—
«Новая жизнь»	15	—	300	—	—
Охтеурьевский ГОХ	100	67	2000	67	67
Коопзверопромхоз	200	132	5300	132	132
По району	500	391	14000	391	269



При Пермском городском комитете КПСС создан совет по пропаганде и внедрению передового опыта. В его состав входят рабочие, инженеры и техники ведущих предприятий, члены научно-технического общества, общества „Знание", представители совнархоза. Члены совета многое делают для повышения качества изделий, внедряют на предприятиях метод бездефектной сдачи продукции с первого предъявления, борются за производственную культуру.

Для обобщения и передачи опыта новаторов в Перми создан городской кабинет передового опыта. Здесь нередко вереча ются рационализаторы, изобретатели.

На снимке: в городском кабинете передового опыта. Инженер-конструктор Пермского телефонного завода Ю. Г. Александров (слева) рассказывает о внедренных им на заводе новых оригинальных конвейерных машинах.

Фото З. ЕВЗЕРИХИНА и Е. ЗАГУЛЯЕВА. Фотохроника ТАСС

В ОБСТАНОВКЕ БРАТСКОЙ ДРУЖБЫ

20 января 1965 года в Варшаве состоялось заключительное заседание Политического консультативного комитета государств-участников Варшавского договора о дружбе, сотрудничестве и взаимопомощи.

На заключительном заседании было подписано совместное коммюнике по обсуждавшимся вопросам.

Работа Политического консультативного комитета прошла в обстановке братской дружбы и полного единства взглядов по всем рассматривавшимся вопросам.

ТАСС

В ПРЕЗИДИУМЕ ВЦСПС

Строго соблюдать законы при увольнении с работы

Президиум ВЦСПС рассмотрел вопрос «Об усилении контроля ФЗМК за соблюдением трудового законодательства при увольнении с работы рабочих и служащих».

Президиум ВЦСПС предложил профсоюзным организациям усилить контроль за выполнением законов при увольнении рабочих и служащих. Решение о согласии ФЗМК на увольнение должно приниматься коллегиально, в присутствии не менее двух третей членов комитета, а также того лица, в отношении которого ставится вопрос об освобождении от работы. Согласие на увольнение нужно давать лишь после всесторонней проверки материалов, представленных администрацией. При этом необходимо учитывать мнение комитета профсоюза цеха, отдела, где работает тот, кого администрация считает нужным удалить с предприятия или из учреждения.

Фабзавместкомам, говорится в постановлении, необходимо иметь в виду, что увольнение с работы является крайней мерой.

Фабричные, заводские, местные комитеты профсоюзов не должны давать согласия на увольнение беременных женщин и одиноких матерей, имеющих детей в возрасте до одного года, кроме исключительных случаев, когда, например, предприятие или учреждение полностью ликвидируется и работница отказывается от перевода на другую работу в порядке трудоустройства.

Советам и комитетам профсоюзов предложено ставить вопрос о возмещении виновными материального ущерба, причиненного в результате вынужденного прогула неправильно уволенных работников.

Праздник в Варшаве

Столица Польской Народной Республики — Варшава отметила двойной юбилей — двадцатилетие освобождения Советской Армией и Войском Польским и 700-летие основания города.

ТАСС

МИРНЫЙ АТОМ



Мирный атом... На Ярославском моторном заводе он является невидимым контролером. С помощью радиоактивных изотопов на предприятии производят измерения толщины покрытия алюминиевых поршней. Еще недавно эту операцию производили заводские химики. Но это занимало много времени и не давало большой точности. Теперь контроль производится в радиоизотопной лаборатории. На одну деталь затрачивается лишь 20-30 секунд, точность абсолютная.

Такой контроль благотворно сказался на работе участка гальваники, где покрывают эти изделия, позволяет оперативно корректировать технологические процессы.

На снимке: инженер лаборатории Г. Е. Темеровский производит замеры покрытий дюлельных поршней.

Фото И. ДЫНИНА Фотохроника ТАСС

СЕМИЛЕТКА, ГОД СЕДЬМОЙ

● **СТРАНА НИКОГДА ЕЩЕ НЕ ИМЕЛА** такого большого прироста национального дохода в течение одного года, какой намечается в седьмом году семилетки. По сравнению с 1964 годом он возрастет более чем на 14 миллиардов рублей— на 8 процентов.

● **В РОСТЕ ВАЛОВОЙ ПРОДУКЦИИ** промышленности произойдет сближение темпов увеличения выпуска предметов народного потребления и средств производства.

● **СБЛИЖЕНИЕ ТЕМПОВ** увеличения выпуска предметов народного потребления и средств производства характеризуется следующими цифрами: в 1964 году прирост (по отношению к 1963 году) в отраслях группы «А» составил 8,2 процента, группы «Б»—6,5, а в 1965 году— соответственно составит 8,2 и 7,7 процента.

● **ПЕРВОЕ МЕСТО ПО ТЕМПАМ РОСТА** среди отраслей промышленности будет по-прежнему занимать химия, валовая продукция которой в наступившем году возрастет примерно на 15 процентов (при общем приросте продукции промышленности по сравнению с 1964 годом в 8,1 процента).

● **ТРЕТЬЕ МЕСТО** за нефтяной и газовой промышленностью: 11 процентов к уровню 1964 года. Такой рост заметно повысит удельный вес этих экономичных видов топлива в общем топливном балансе страны. Он достигает 53 процентов.

● **НА ВТОРОМ МЕСТЕ** по темпам роста—ЭЛЕКТРОЭНЕРГЕТИКА: рост—12,5 процента. Если перенести эти проценты в мощности, приумножающие энерговооруженность промышленности, строительства, транспорта, сельского хозяйства, обеспечивающие бытовые нужды, то они составят более 11 миллионов киловатт.

Вспомните, что по ленинскому плану ГОЭЛРО за 10-15 лет намечалось построить 30 электростанций общей мощностью 1,5 миллиона киловатт. За один 1965 год мы должны выполнить семь планов ГОЭЛРО.

● **«СРЕДНИЙ» ПРОЦЕНТ РОСТА** продукции химической индустрии, повторяем,—15 процентов. Однако особенно придется поработать коллективам, выпускающим или осваивающим производство минеральных удобрений. По плановым расчетам, они должны дать стране на 31 процент больше продукции, чем в нынешнем году.

Посвящается Ленину и Октябрю

Самые значительные замыслы киподокументалистов связаны с двумя великими датами—100-летием со дня рождения В.И.Ленина и 50-летием Октябрьской революции.

На студиях страны в новом году будет продолжена работа над картинами из серии «Ленинианы», над документальными киноэпопеями, посвященными Октябрю, Коммунистической партии, советскому народу.

Режиссер Л.Кристи заканчивает картину «Три весны Ленина».

Биография Ленина, а, значит, и история партии будет изложена в семнадцати киноленталх, каждая из которых должна стать самостоятельным произведением. Сюжет некоторых фильмов, как, например «Ленинский первомай», умещается в календарных рамках одного дня. Задуман и фильм о ленинском методе работы над книгой— «Прометеев огонь».

Среди наиболее интересных работ, посвященных 50-летию Великой Октябрьской революции,—только что законченный фильм о гражданской войне «Повесть славных лет» И.Копалина. ТАСС.

◆ ◆ ◆

ЗВУКОВАЯ ЛЕНИНИАНА

Вы ставите пластинку на проигрыватель, и начинается волнующий рассказ о человеке, чья светлая жизнь вся без остатка отдана делу революции, партии, трудовому народу. Идет рассказ о Ленине.

Звучат живые голоса друзей и соратников Владимира Ильича Ленина—Н. К. Крупской, Е.М.Ярославского, Е.Д. Стасовой.

Фонограмма состоит из двух долгоиграющих пластинок.

Ю. ЗАХАРОВ.

ДЕНЕЖНО - ВЕЩЕВАЯ ЛОТЕРЕЯ 1965 ГОДА

Исполком областного Совета депутатов трудящихся на основании постановления Совета Министров РСФСР от 18 декабря 1964 года принял решение о проведении денежно-вещевой лотереи в 1965 году, утвердил распределение билетов по округам, городам и районам.

Продажа лотерейных билетов населению должна производиться с 1-го января 1965 года на строго добровольных началах и только за наличный расчет в установленном ранее порядке.

Лотерея подразделяется на семь выпусков: первый—18 млн. рублей, второй—15 млн.рублей., третий—14,7 млн.руб., четвертый и пятый—по 13,2 млн. руб., шестой и седьмой— по 15 млн. рублей.

Тиражи выигрышей по лотерее в 1965 году будут проведены:

По первому выпуску— 10 февраля в г.Ленинграде

По второму—17 марта в г. Горьком.

По третьему выпуску— 16 мая в г. Омске.

По четвертому выпуску—27 июня в г. Челябинске.

По пятому выпуску — 8 августа в г. Ростове-на-Дону.

По шестому выпуску — 19 сентября в г. Уфе.

По седьмому выпуску — 23 ноября в г. Саратове.

Как и в предыдущие годы, продажа билетов населению должна производиться в сберегательных кассах, магазинах, предприятиях связи, газетных киосках, на стадионах, в парках, театрах, кинотеатрах, вокзалах, пристанях работниками указанных организаций наряду со своей основной работой, а также специально привлеченными для этой цели лицами из числа пенсионеров, домохозяек и других — на улицах, площадях.скверах. За продажу ими лотерейных билетов выплачивается вознаграждение 2 процента от суммы проданных билетов.

М. ШАШКОВ, заведующий центрсберкассой.

ВЫ МОЖЕТЕ ВЫИГРАТЬ от 40 до 10000 рублей

30 января 1965 года в городе Москве состоится 103-й основной тираж выигрышей по Государственному трехпроцентному внутреннему выигрышному займу.

В тираже на 18 разрядов займа разыгрывается 153 000 выигрышей на сумму 8370360 рублей, в том числе: 36 выигрышей по 5000 рублей, 90 выигрышей по 2500 рублей, 450 выигрышей по 1000 рублей, 1440 выигрышей по 500 рублей, 12600 выигрышей по 100 рублей, 138384 выигрыша по 40 рублей.

Приобретайте облигации трех-процентного займа!

Управление Госгрудсберкасс и Госкредита Тюменской области.

Беседа с читателем на международные темы

Военные приготовления Англии в Малайзии

Сообщения, мелькающие в эти дни на страницах английской печати, напоминают сводки военных лет. В первых же числах нового года между британскими островами и юго-восточной Азией был создан «воздушный мост», по которому в Малайзию стали срочно перебрасываться десантные войска. К уже имеющимся там 50 тысячам английских солдат каждый день добавляются новые. В водах,омывающих Малайзию, курсируют 30 английских кораблей.

Чем же объясняются военные приготовления Англии? Да и что такое «Малайзия» —страна, названия которой еще три года тому назад нельзя было найти ни в одном школьном учебнике, ни на одной географической карте?

Малайзия—это детище английских империалистов, искусственно созданное государственное образование. По удачному сравнению одной американской газеты, неоколониализм можно образно определить как процесс заключения в сладкую оболочку горькой пилюли. «Основная цель при этом,—писала газета, —состоит в том, чтобы заставить пациента, а точнее жертву, проглотить то, что в наши дни уже невозможно насильственно затолкать ему в рот. Этой сладкой оболочкой является видимая политическая независимость, а горькой пилюлей — экономическая эксплуатация. Самым последним примером применения подобной продукции неоколониализма служит Малайзия».

В 1963 году, представив дело так, будто Малайзия провозглашается независимым государством, Англия в действительности собрала в единый колониальный кулак четыре свои бывшие колонии: расположенные на юго-востоке азиатского материка Малайю и Сингапур и находящиеся на острове Калимантан (Борнео) Саравак и Сабах.

Создавая Малайзию, Англия прежде всего преследовала цель сохранить здесь свои экономические и военные позиции, ослабить национально-освободительное движение в стране, посадить у власти в столице Малайзии—Куала-Лумпуре людей, послушных воле английских капиталистов. А сохранять здесь Англии есть что. В Сингапуре находится одна из главных британских военных баз. Малайя дает третью часть мировой добычи олова и занимает первое место в мире по производству каучука.

Каучук — главное богатство этой страны. Около одной трети ее населения работает на плантациях деревьев-каучуконосов. Более 70 процентов плантаций принадлежит английским компаниям. Они же получают львиную часть доходов от продажи основных товаров экспорта Малайзии. Таким образом, после создания Малайзии ее экономика продолжает оставаться такой же отсталой и зависимой, как и в те дни, когда она открыто была колонией Англии.

Не смирившись с английским господством, население Малайзии выступает против эксплуатации его страны, борется за подлинную независимость. С оружием в руках ведут борьбу партизаны Саравака и Сабаха. Усилили свои выступления повстанцы Малайи, действующие на севере страны, вдоль границ с Таиландом. Бурлящий котел напоминает Сингапур. Не проходит и недели, чтобы в этом огромном портовом городе не вспыхивали беспорядки, не происходили демонстрации протеста против английских колонизаторов.

Пытаясь удержаться в Малайзии, Англия концентрирует в этом районе свои войска и ведет военные операции против партизан. Особенно крупный размер приняли карательные операции за последнее время в Сараваке и Сабахе, в непосредственной близости от границ с Индонезией.

Не удивительно поэтому, что правительство Индонезии с первых же дней создания Малайзии видит в ней угрозу своей независимости и источник напряженности в юго-восточной Азии, не признает Малайзию как самостоятельное государство. В частности, Индонезия считает, что в Малайзию не законным образом включена северная часть острова Калимантан (Борнео).

Антиколониальную позицию Индонезии правительство Англии поспешило использовать для того, чтобы поднять пропагандистскую шумиху, начать кричать об угрозе нападения на Малайзию со стороны Индонезии. Оправдываясь этими вымышленными доводами, Англия и из чала нынешнюю переброску войск в Малайзию. По замыслу политиков из Лондона, это во-первых, поможет им справиться с национально-освободительным движением в самой Малайзии, а во-вторых, заставит Индонезию отказаться от поддержки патриотических сил, борющихся против английских неоколонизаторов. «Основная цель «защиты» Малайзии,—это, конечно, сохранение экономических интересов Англии в оловянной и каучуковой промышленности страны»,— пишет английский журнал «Трибюн».

Таким образом, ответственность за напряженное положение в юго-восточной Азии Англия перекладывает с больной головы на здоровую. Но мировая общественность отлично понимает, кто виновник напряженного положения в этом районе, чреватого угрозой миру и безопасности в юго-восточной Азии.

С. КУЛИК (ТАСС)

За редактора Н. Ситникова

Гражданка **Шавшина Гаяна Денисовна**, проживающая в Нижневартовске, возбуждает дело о расторжении брака с гражданином **Шепелевым Владимиром Максимовичем**, проживающем в Нижневартовске.

Дело подлежит рассмотрению в Нижневартовском районном народном суде.

Гражданка **Дрыга Дана Александровна**, проживающая в Ларьяке Нижневартовского района, возбуждает дело о расторжении брака с **Шишкиным Яковом Яковлевичем**, проживающем в Ларьяке.

Дело подлежит рассмотрению в Нижневартовском районном народном суде.

Нижневартовский рыбозавод производит набор на курсы по подготовке корюриемщиков. Принимаются лица не моложе 18 лет, с образованием 5-7 классов.

Начало занятий с 1 февраля 1965 года.

За справками обращаться в отдел кадров рыбозавода или к начальникам рыбоучастков.

ПИШИТЕ НАМ ПО АДРЕСУ: Нижневартовск, Школьная, 35 редакции газеты „Ленинское знамя". Звоните по телефону 3—68

Нижневартовская типография Управления по печати Тюменского облисполкома

Заказ № 35 Тираж 1544

Пролетарии всех стран, соединяйтесь!

Ленинское знамя

Орган Нижневартовского районного комитета КПСС
и районного Совета депутатов трудящихся Тюменской области

Год издания 24-й | ЧЕТВЕРГ, 28 января 1965 года | № 8 (1981) | Цена 1 коп.

В партию идут лучшие

Кому в нашем районе не известны славные дела буровой бригады Мегионской нефтеразведочной экспедиции, возглавляемой буровым мастером Семеном Лукичем Малыгиным. На минувший год бригада С. Л. Малыгина брала обязательство пробурить 15 тысяч метров глубоких скважин. Свое слово она сдержала. За год было пройдено более 15400 метров.

Перевыполнения плана буровики добились со значительным снижением затрат на метр проходки. Общая экономия по бригаде составила более семи тысяч рублей.

Большая заслуга в этом мастера. Это он сумел с помощью активистов бригады сплотить коллектив, мобилизовать его силы на использование имеющихся резервов.

В январе вожак передовой бригады подал заявление в первичную парторганизацию Мегионской нефтеразведочной экспедиции, в котором просил коммунистов принять его в кандидаты Ленинской партии. Его просьба была удовлетворена. А 25 января бюро районного комитета КПСС утвердило решение первичной парторганизации. Знатный буровой мастер района С. Л. Малыгин стал кандидатом в члены КПСС.

За два последних месяца партийная организация экспедиции приняла в число кандидатов в члены КПСС семь человек, в их числе старший дизелист Наиль Хафизов, начальник отряда ПГП Валерий Суирук, машинист Александр Рахманов и другие.

В. АБРАМОВ.

СОЦИАЛИСТИЧЕСКИЕ ОБЯЗАТЕЛЬСТВА
КОЛЛЕКТИВА СУРГУТСКОГО ЛЕСПРОМХОЗА НА 1965-Й ГОД

Вступая в седьмой год семилетки, борясь за досрочное выполнение семилетнего плана мы, рабочие, инженерно-технические работники и служащие Сургутского леспромхоза, берем на 1965-й год следующие социалистические обязательства:

Выполнить государственный план по вывозке деловой древесины в объеме 173 тысячи кубометров и дать сверх плана 2 тысячи кубометров деловой древесины.

Повысить комплексную выработку на одного рабочего, занятого на лесозаготовках, на 11,4 процента против 1964 года.

Снизить себестоимость одного кубометра древесины на 0,5 процента против плановой.

Не допускать случаев травматизма, строго соблюдать правила техники безопасности.

Выполнить план капитального строительства. Не допускать брака при строительстве объектов.

Выполнить план по всем видам лесовосстановительных работ и пожарной охране леса.

Механизировать нижние склады Юганского и Лимпинского лесопунктов. За счет рационализации и изобретательства дать в 1965 году экономии в сумме 5 тысяч рублей.

Для выполнения принятых социалистических обязательств шире развернуть борьбу за звание бригад и ударников коммунистического труда.

Обязательства обсуждены и приняты делегатами профсоюзной конференции Сургутского леспромхоза.

Январский план—досрочно

Неплохо начали новый 1965-й год рыбаки колхоза «Красное знамя». Январский план рыбодобычи ими выполнен досрочно. На 25 января они добыли и сдали государству 51 центнер первосортного крупного частика вместо 50 центнеров, требующихся планом.

По праву впереди идущими считаются рыболовецкие звенья И. Т. Ларионова и Николая Сондрина, ведущие промысел на устье Ваха. Отлично трудится рыбак Александр Созонов, выполнивший свое задание на 170 процентов на 20 января. Добросовестно трудятся рыбаки В. Сыкалев, А. Самаров, К. Камин, И. Камчатин.

Считаются рыбаками в колхозе Д. Собакин, И. Еремин, С. Камин, но участия в выполнении плана рыбодобычи они не принимают. Так, в новом 1965 году ими не сдано ни одного килограмма рыбы. Начиная с сентября 1964 года эти рыбаки занялись заготовкой орехов и по сей день не приступали к выполнению своих прямых обязанностей. Используя лошадей, которыми их обеспечил колхоз как рыбаков, они занимаются сейчас вывозкой заготовленных орехов.

Считаю, что незаконные действия этих людей, числящихся рыбаками, должны стать предметом обсуждения на общем собрании колхозников.

Ф. СОЗОНОВ.
бригадир рыбодобычи.

Руководить—значит воспитывать

За последние годы значительно увеличился товарооборот в системе потребительской кооперации района. Однако рост продажи населению промышленных и продовольственных товаров не может служить поводом для успокоения. Сделано еще очень мало. На сегодняшний день, например, не во всех населенных пунктах, обслуживаемых потребкооперацией, можно купить необходимые товары, в том числе и товары первой необходимости. Происходит это не потому, что такие товары не завезены в район. Они есть. Дело в том, что они не доходят вовремя до покупателя.

Одной из главных причин этого является то, что в предприятиях потребительской кооперации принижена требовательность, к работникам прилавка, низкий уровень воспитательной работы.

Правления райрыболовпотребсоюза, рыбкоопов, партийные организации мало уделяют внимания политической и организаторской работе. Всеми формами учебы охвачено всего лишь немногим более 10 процентов всех работающих, главным образом работников управленческого аппарата. Продавцы, которые по своему долгу повседневно призваны работать с покупателями, жить их нуждами и запросами, остаются, как правило, в стороне от этой работы. Они редко участвуют даже в производственных собраниях.

Руководители РРПС и рыбкоопов, коммунисты первичных парторганизаций мирятся подчас с фактами грубого нарушения правил советской торговли, трудовой дисциплины. И не случайно потому оказались забытыми книги жалоб и предложений.

В результате слабой организаторской и воспитательной работы в системе райрыболовпотребсоюза допускается текучесть кадров. Так в Ларьякском рыбкоопе только за вторую половину года она составила 26 процентов, в Нижневартовском — 32 процента. Не изжиты случаи растрат и хищений.

Дальше мириться с таким состоянием работы с кадрами нельзя. Правления РРПС и рыбкоопов, первичные партийные, комсомольские и профсоюзные организации обязаны в ближайшее время принять все меры, необходимые для устранения отмеченных недостатков в торговом обслуживании населения района. Дело надо поставить так, чтобы ни один пункт постановления, принятого бюро райкома КПСС 25 января этого года, не остался не выполненным.

По почину москвичей и ленинградцев



Качественно, надежно, долговечно—под таким девизом работает коллектив Одесского завода фрезерных станков имени Кирова. Станкостроители поддержали предложение трудящихся двадцати московских и восемнадцати ленинградских предприятий—в ближайшие 3—4 года достигнуть уровня лучших мировых стандартов по важнейшим видам изготовляемой продукции.

На заводе за последние годы освоен выпуск 20 видов фрезерных и координатно-расточных станков. Некоторые из них не уступают по техническим характеристикам лучшим советским и зарубежным образцам. Заводские конструкторы работают над заменой устаревших моделей новыми.

На снимке: инженеры-исследователи станочной лаборатории Даниил Шульман (слева) и Отто Теннер проверяют координатно-расточный станок высокой точности новой модели.

Фото **А. ФАТЕЕВА.** Фотохроника ТАСС

Профсоюзная жизнь

Не останавливаться на достигнутом

В январе состоялась четвертая профсоюзная конференция коллектива Мегионской нефтеразведочной экспедиции, на которой присутствовало 48 человек делегатов и 50 человек приглашенных.

В отчетном докладе председателя Н. Д. Гузя были отмечены производственные успехи, которых добился коллектив нефтеразведочной экспедиции в 1964 году, а также имеющиеся недостатки, которые мешают движению вперед, поставлены конкретные задачи перед коллективом на новый 1965-й год.

Докладчик, в частности, говорил о том, что экспедиция в течение 1964 года пробурила 16 глубоких скважин. 35 736 погонных метров при плане 33 тысячи метров было пробурено в истекшем году, что составило 108,3 процента к плановому заданию, 105,1 процента—к обязательствам. Коммерческая скорость бурения на станко-месяц достигла 1427 метров при плане 1018 метров. Таким образом, плановое задание было выполнено на 140,2 процента, а обязательства на 121,9 процента. Производительное время составило 83,4 процента, стоимость метра проходки снижена на 0,5 процента к плановой.

Коллектив нефтеразведочной экспедиция борется за звание коллектива коммунистического труда. 123 его работникам, добившимся высоких производственных показателей, являющихся примером в быту, присвоено это высокое звание. Совместным решением разведкома и администрации присвоено коммунистическое звание вахтам бурильщиков тт. Хафизова (из буровой бригады Г. И. Ворки-на), Черкашина (из бригады С. Л. Малыгина). Также присвоено звание бригады коммунистического труда бригаде дизелистов электростанции, возглавляет которую П. М. Кочетов. Этой бригаде вручен красный вымпел бригады коммунистического труда.

Как в докладе, так и в выступлениях товарищей были вскрыты существенные недостатки. Большое место в выступлениях было отведено вопросу охраны труда и техники безопасности на производстве. Выдвигался также вопрос о механизации отдельных трудоемких процессов. Разведком еще очень мало уделяет внимания вопросам быта трудящихся, говорилось в выступлениях отдельных делегатов.

Резкой, но справедливой критике была подвергнута работа СУ-11. Качество строительства продолжает оставаться низким, прекращено строительство детсада, не закончено строительство магазина, помещения под комбинат бытового обслуживания. Те дома, которые закончены строительством, сдаются с крупными недоделками. Одним словом, строители не проявляют никакой заботы о людях, говорили выступающие.

По обсуждаемому вопросу выступило 16 человек. Как видно по количеству людей, принявших участие в обсуждении доклада, конференции прошла на высоком уровне. Избран новый состав разведкома. Председателем вновь избран Н. Д. Гузь.

Конференции приняла развернутое решение, которое будет программой действий для нового состава разведывательного комитета на 1965-й год.

Д. НИКОЛАЕВ.

Об образовании избирательных округов по выборам в Нижневартовский райсовет депутатов трудящихся

Решение исполнительного комитета Нижневартовского районного Совета депутатов трудящихся Ханты-Мансийского национального округа, Тюменской области

Нижневартовск **от 26 января 1965 г.**

На основании статьи 41 «Положения о выборах в краевые, областные, окружные, районные, городские, сельские и поселковые Советы депутатов трудящихся исполком райсовета решил образовать следующие избирательные округа:

Корляковский избирательный округ № 1
(центр—школа) в составе д.Корлики, Комсомолец, культстан„Передовик".

Колек-Еганский избирательный округ № 2
(центр—школа) в составе д.Колек-Еган, Усть Колек-Еган, Лапчинск.

Чохломеевский избирательный округ № 3
(центр—школа) в составе д.Чехломей, Панас, Б-Ларьяк.

Сосково-Борский избирательный округ № 4
(центр—школа) в составе д.Сосновый Бор, Пуг-Юг.

Ларьякский избирательный округ № 5
(центр—контора рыбоучастка) в составе улиц Ворошилова, Калинина, Осипенко и Пристанского переулка.

Ларьякский избирательный округ № 6
(центр—средняя школа) в составе улиц МЮД, Мирюгина.

Ларьякский избирательный округ № 7
(центр—бывшее здание райисполкома) в составе улицы Октябрьской, Чкаловского переулка.

Ларьякский избирательный округ № 8
(центр—контора отделения связи) в составе улиц Гагарина,Набережного переулка.

Ларьякский избирательный округ № 9
(центр—контора рыбкоопа) в составе улиц Новый путь, Красный луч и Береговой.

Охтеурьевский избирательный округ № 10
(центр—контора ГОХа) в составе Старое и Новое Охтеурье.

Ваховский избирательный округ № 11
(центр—контора Ваховской нефтеразведочной экспедиции) в составе западной части поселка от центрального общежития до склада ГСМ.

Ваховский избирательный округ № 12
(центр—Ваховский клуб) в составе восточной части поселка, включая центральное общежитие.

Б-Тарховский избирательный округ № 13
(центр—клуб) в составе восточной части д. Б-Тархово от школы и д. Пылино.

Б-Тарховский избирательный округ № 14
(центр—контора рыбоучастка) в составе западной части д.Б-Тархово от школы и д. Мало-Тархово.

Нижневартовский избирательный округ № 15
(центр—контора рыбкоопа) в границах улиц Первомайской (обе стороны) от дома № 1 до Кооперативного переулка, включая жителей на лихтерах, Вампугольска,Пасола,Савкина.

Нижневартовский избирательный округ № 16
(центр—контора пристани) в границах улиц Первомайской (обе стороны) от Кооперативного переулка до Обского, включая все дома по улице Набережной до Обского переулка.

Нижневартовский избирательный округ № 17
(центр— контора рыбозавода) в границах улиц Первомайской (обе стороны) от Обского переулка до пилорамы рыбозавода, включая все дома по Обскому и Тракторному переулкам (левая сторона Первомайской улицы), Баграс.

Нижневартовский избирательный округ № 18
(центр—контора колхоза „Краснознамя") в границах улиц Октябрьской (обе стороны) от метеостанции до Кооперативного переулка,включая дома Стрельцова и Мусницкого.

Нижневартовский избирательный округ № 19
(центр—районный отдел культуры) в границах улиц Октябрьской (обе стороны) от Кооперативного переулка до конца, включая дом М.С.Ершова.

Нижневартовский избирательный округ № 20
(центр—контора РРПС) в границах улиц Северной (обе стороны) от ее начала до Кооперативного переулка, включая дом Вялкова и дома, находящиеся в переулке за клубом от райкома до клубного переулка.

Нижневартовский избирательный округ № 21
(центр—контора рыбозавода) в границах улиц Северной (обе стороны) от Кооперативного переулка до конца, включая дома: двухквартирный дом комхоза, дома Л.К.Анисимова, Л.А.Анисимова, Шаманова,

Нижневартовский избирательный округ № 22
(центр—контора лесхоза) в границах улиц Лесной (обе стороны), включая 12-квартирный дом комхоза.

Нижневартовский избирательный округ № 23
(центр—начальная школа) в границах улиц Школьная (от начала до конца), Новой, дома Лопаткина, Новосельцевой, трехквартирный дом рыбозавода (в переулке), дома Жданова, Семеновой, Кондакова.

Нижневартовский избирательный округ № 24
(центр—клуб сейсмопартии) в границах улиц Северной и Октябрьской на территории 15 квартала дома № 53, 59, 61, 64, 66, 68, 70, 73, 77, 81, 83, 87, дом райконторы связи и все временные постройки, балки конторы бурения, НПУ „Мегионнефть" и территорию базы РРПС.

Нижневартовский избирательный округ № 25
(центр—контора СУ-14) в границах улиц Набережной (обе стороны) от домов № 11, 12 до дома 23, 40 и улиц Первомайской от дома № 92 до дома № 118, включая сюда все временные постройки.

Нижневартовский избирательный округ № 26
(центр—контора НПУ „Мегионнефть") в составе домов пятого квартала, включая два общежития СУ-14.

Лекрысовский избирательный округ № 27
(центр—Лекрысовская школа) в составе д. М.Мега и Лекрысово.

Мегионский избирательный округ № 28
(центр—контора колхоза имени Калинина) в границах колхозной части поселка Мегион от старой школы до экспедиции.

Мегионский избирательный округ № 29
(центр—контора РЭБ) два квартала в границах улиц Береговой,Мира и Космонавтов.

Мегионский избирательный округ № 30
(центр—контора нефтепромысла) железные балки и квартал между улицами Космонавтов,Нефтеразведчиков и Мира.

Мегионский избирательный округ № 31
(центр—контора ОРСа) жилые дома в границах улиц Мира №№ 13, 15, 17, 19, Ленина №№ 11, 13, 18, 20, 22, 24, включая промежуточные дома и 6 балков.

Мегионский избирательный округ № 32
(центр—красный уголок МНРЭ) жилые дома в границах улиц Мира № 5,7,9,11, Ленина № 7, 9, 10, 12, 14, 16, включая три промежуточные дома в этом квартале.

Мегионский избирательный округ № 33
(центр—контора экспедиции) жилые дома в границах улиц Горького №№ 3, 11, 8, 13, Ленина 2, 3, 4, 5, 6, 8 и 29 балков.

Мегионский избирательный округ № 34
(центр—красный уголок СУ-11) кварталы,расположенные между улицами Ленина, Советской, Горького, Строителей, балки СМУ-7, дома ул. Строительной №№ 18, 16, 14.

Мегионский избирательный округ № 35
(центр—новая школа) от улицы Гоголя вся северная часть нового поселка Мегион. и общежитие № 1.

Сарт-Еганский избирательный округ № 36
(центр—школа) в составе д. Сарт-Еган.

Зайцевский избирательный округ № 37
(центр—контора ЛЗП) восточная часть поселка от пекарни и новой школы.

Зайцевский избирательный округ № 38
(центр—контора сплавучастка) западная часть поселка от пекарни и новой школы.

Былинский избирательный округ № 39
(центр—контора колхоза) в составе д. Былино.

Соснинский избирательский округ № 40
(центр—контора колхоза) в составе д. Соснино.

Председатель исполкома райсовета Н.МИХАЛЬЧЕНКО.

Секретарь исполкома райсовета А. БАЙДАШИН.



В Румынской Народной Республике имеется около 30 тысяч коллективов художественной самодеятельности, в которых насчитывается свыше 700 000 человек.

На снимке: занятия балетной группы для малышей в Бухарестском клубе работников просвещения.

Фото **АДЖЕРПРЕСС**—ТАСС

Гигантский скат

Во время охоты на китов в водах южного полушария наши китобойцы загарпунили морского ската редкой величины.Только шкура его весит пятьсот килограмов. Об этой добыче генеральный капитан-директор объединенной китобойной флотилии «Слава» и «Советская Украина» А. М. Соляник телеграфировал зоологическому музею Московского государственного университета. В телеграмме сообщается, что шкура сохраняется в замороженном виде. При первой возможности ее пошлют на судне-рефрижераторе в Одессу, откуда отправят в Москву.

Ихтиологи музея предлагают, что этот скат относится к семейству так называемых «морских дьяволов», достигающих очень большой величины и веса. Ширина их тела, имеющего вид ромба, достигает шести метров, вес—четырех тонн.

Из последней почты

ЗА ДЕТЕЙ каждый в ответе

В январе в школе проходило родительское собрание. Перед собранием родители посмотрели концерт, поставленный силами учащихся.

С докладом «Каждый в ответе за детей» выступила директор школы В. Г. Черепанова.

Завуч школы Т. И. Семенова доложила о результатах учебно-воспитательной работы за первое полугодие.

После докладов начались оживленные обсуждения последних. Выступающие подвергли резкой критике тех родителей, которые недобросовестно относятся к своих родительским обязанностям, кто неправильно ведет себя в быту. Очень много говорили о совместных усилиях школы, семьи и общественности в воспитании детей.

После собрания на лесоучастке и сплавучастке были выпущены бюллетени,посвященные вопросам воспитания детей «Голос школы».

А. БОБРОВА,
председатель родительского комитета.
Зайцева Речка.

СПАСИБО, РЕБЯТА!

Я сильно заболела, но не осталась одинокой в беде. Пионеры Нижневартовской школы помогли мне. Они пилили и кололи дрова, убирали снег.

Большое спасибо, ребята!

М. СЛИНКИНА.

С КОНЦЕРТОМ

Молодежь деревни Соснино под руководством заведующей клубом А. В. Боровинской приготовили концерт и ездили с ним к своим соседям в деревню Былино.

Сейчас соснинцы ждут былинцев с ответным визитом.

В. ИВАНОВ.

Редактор М. Парфенюк.

Гражданин **Акимов Александр Алексеевич**, проживающий в Нижневартовске, возбуждает дело о расторжении брака с **Акимовой Августой Александровной**, проживающей в д. Ивановке Слободско-Туринского района Свердловской области.

Дело подлежит рассмотрению в Нижневартовском районном народном суде.

Гражданка **Тихонова Анна Ивановна**, проживающая в Нижневартовске, возбуждает дело о расторжении брака с гражданином **Тихоновым Алексеем Федоровичем**, проживающем в городе Магнитогорске по улица Степной, № 10, квартира 4.

Дело подлежит рассмотрению в Нижневартовском районном народном суде.

ПИШИТЕ НАМ ПО АДРЕСУ:
Нижневартовск, Школьная, 35
редакции газеты
„Ленинское знамя".
Звоните по телефону 3—68

Нижневартовская типография Управления по печати Тюменского облисполкома

Заказ № 43 Тираж 15 4

Пролетарии всех стран, соединяйтесь!

Ленинское знамя

Орган Нижневартовского районного комитета КПСС и районного Совета депутатов трудящихся Тюменской области

Год издания 24-й | ВОСКРЕСЕНЬЕ, 31 января 1965 года | № 9 (1962) | Цена 1 коп.

Пленум райкома КПСС

29 января текущего года состоялся пленум районного комитета партии.

Пленум освободил от обязанностей заведующего отделом пропаганды и агитации райкома КПСС К.И. Погадаеву и утвердил заведующим отделом пропаганды и агитации районного комитета партии П. К. Ситникова.

14 МАРТА—ВЫБОРЫ в местные Советы

Четвертая нефтяная

В трудных условиях проводила испытание скважины Р-141, что на Нижневартовской площади, бригада по испытанию скважин, которую возглавляет Петр Германович Безродный. Работы по испытанию не прекращались даже в сорокаградусные морозы. И вот 29 января был получен нефтяной фонтан с суточным дебитом 200 тонн.

Получением этого фонтана была открыта четвертая по счету нефтяная площадь в нашем районе — Нижневартовская.

Открытие нового месторождения — хороший подарок Мегионских нефтеразведчиков Родине в канун выборов в местные Советы депутатов трудящихся.

В. АБАЗАРОВ,
начальник Мегионской нефтеразведочной экспедиции.

В счет апреля

Выдержка и выносливость, большая сила воли—вот качества, которыми должен обладать рыбак. Особенно нужны они в зимнее время, когда приходится работать в метель и в морозы. Именно этими качествами и обладают рыбаки Нижневартовского гослова из бригады Б. Я. Назина.

С воодушевлением встретили они сообщение о проведении 14 марта выборов в местные Советы депутатов трудящихся. В честь этого знаменательного события промысловики брали обязательство выполнить квартальное задание по добыче рыбы. Слова они подкрепили практическими делами. Уже 26 января семеро из них справились с выполнением квартального плана.

Особенно хорошо потрудились промысловики А. К. Шестаков, А. Ф. Макаров и сам бригадир Б. Я. Назин. Каждый из них за 25 дней января сдал на приемные пункты по 13 центнеров рыбы при квартальном задании 11 центнеров.

Досрочно выполнило план трех месяцев этого года звено М. А. Петлина, в котором, кроме звеньевого, трудятся Б. Федулов, А. Пономарев, Ю. Борисечев.

Успехи передовых звеньев и рыбаков—свидетельство того, что рыбаки Нижневартовского гослова не жалеют сил для выполнения обязательств, принятых в честь выборов в местные Советы депутатов трудящихся.

С. НИКОЛАЕВ.

О чем говорят итоги

22 января партийное собрание Мегионской нефтеразведочной экспедиции рассмотрело итоги финансово-хозяйственной деятельности предприятия за 1964 год. С докладом выступил начальник экспедиции тов. Абазаров.

Результатом финансово-хозяйственной деятельности экспедиции в целом за год является прибыль 144,8 тысячи рублей. План прибылей 180 тысяч рублей не выполнен. Если за 11 месяцев прибыль составляла 218 тысяч рублей, то в результате пересчета объемов на новый коэффициент скорости в связи с организацией Ваховской экспедиции в четвертом квартале искусственно получились убытки около 150 тысяч рублей.

Но не только это повлияло на получение плановой прибыли. Больной вопрос предприятия—рентабельность отдельных цехов. По данным годового отчета, самым убыточным оказался транспортный цех. В чем дело?

Основной причиной, пожалуй, явилось безответственное отношение к выполнению своих обязанностей лиц, в компетенцию которых входит контроль за эксплуатацией транспортных средств и оплатой труда. В результате — транспортные средства не используются на полную мощность, зачастую простаивают, совершают порожние или с неполной нагрузкой рейсы. Водительский состав из-за несовершенства существующей оплаты труда фактически мало заинтересован в выполнении большего объема работ. Система почасовой оплаты не стимулирует конечных результатов и требует коренного пересмотра. В этом же и причина перерасхода фонда заработной платы.

(Окончание на 2 стр.)

Об утверждении состава избирательных комиссий по выборам в сельские и поселковые Советы депутатов трудящихся

Решение исполкома Нижневартовского районного Совета депутатов трудящихся от 29 января 1965 года

На основании ст. 59—60 „Положения о выборах в краевые, областные, окружные, районные, городские, сельские и поселковые Советы депутатов трудящихся" исполком райсовета РЕШИЛ:

Утвердить сельские и поселковые избирательные комиссии по выборам в сельские и поселковые Советы депутатов трудящихся в составе следующих представителей общественных организаций и обществ трудящихся.

ПО НИЖНЕВАРТОВСКОМУ ПОСЕЛКОВОМУ СОВЕТУ

Председатель поселковой избирательной комиссии КАИГАРОДОВ Иван Васильевич—от коммунистической партийной организации рыбозавода.

Заместитель председателя комиссии ГРИГОРЬЕВ Александр Ильич—от коллектива работников сберегательной кассы.

Секретарь комиссии РЕШЕТНИКОВА Нина Васильевна—от рабочих и служащих райлесхоза.

Члены комиссии:

НИКОЛАЕВА Клавдия Васильевна—от коммунистической партийной организации РК КПСС,

ПАВЕЛКО Лия Тимофеевна—от профсоюзной организации работников культуры Нижневартовского отдела культуры.

ТАЙЧИНАЧЕВА Кисса Евдокимовна — от профсоюзной организации работников государственных учреждений Нижневартовского райисполкома.

ШАШКОВ Михаил Васильевич—от коммунистической партийной организации райисполкома.

ПО МЕГИОНСКОМУ ПОСЕЛКОВОМУ СОВЕТУ

Председатель поселковой избирательной комиссии Колтынаев Константин Николаевич — от коммунистической партийной организации Мегионской нефтеразведочной экспедиции.

Заместитель председателя комиссии КИЧИГАЕВ Петр Александрович—от профсоюзной организации работников геологоразведочных работ Мегионской нефтеразведочной экспедиции.

Секретарь комиссии ГЕРАСИМОВА Нина Николаевна—от коллектива работников Мегионского поселкового Совета.

Члены комиссии:

СУХИНИНА Кея Васильевна—от коммунистической организации колхоза имени Калинина,

ДРОНОВ Иван Григорьевич—от рабочих и служащих СУ-11,

МАКОЕВ Лев Петрович—от рабочих и служащих СУ-11,

МОРОХОВА Анастасия Васильевна—от коммунистической партийной организации СУ-11.

ПО БЫЛИНСКОМУ СЕЛЬСКОМУ СОВЕТУ

Председатель сельской избирательной комиссии ИВАНОВ Бонифат Степанович—от коммунистической партийной организации колхоза «Новая жизнь».

Заместитель председателя комиссии БАЖЕНОВ Иван Михайлович—от коммунистической партийной организации Октябрьского ЛЗП.

Секретарь комиссии ПАРШЕВНИКОВА Галина Степановна—от профсоюзной организации рабочих и служащих сельского хозяйства и заготовок колхоза «Новая жизнь».

Члены комиссии:

РУДНЕВ Михаил Тарасович—от колхозников колхоза «Новая жизнь»,

КАБИН Петр Ефремович—от колхозников колхоза «Новая жизнь».

ПО БОЛЬШЕ-ТАРХОВСКОМУ СЕЛЬСКОМУ СОВЕТУ

Председатель сельской избирательной комиссии КОЗЛОВ Дмитрий Иванович—от коммунистической партийной организации Б-Тарховского рыбоучастка.

Заместитель председателя комиссии ВЕРЕВКИНА Клавдия Ефимовна—от коллектива учителей Б-Тарховской школы.

Секретарь комиссии БЕРЕНДЕЕВА Галина Васильевна—от коллектива работников Б-Тарховского детского сада.

Члены комиссии:

ИСТОМИНА Елена Васильевна—от коллектива работников Б-Тарховского отделения связи,

КАБАЕВ Леонид Николаевич—от коммунистической партийной организации Б-Тарховского рыбоучастка.

ПО ОХТЕУРЬЕВСКОМУ СЕЛЬСКОМУ СОВЕТУ

Председатель сельской избирательной комиссии ХАРИТОНОВ Яков Харитонович—от коллектива рабочих и служащих Охтеурьевского ГОХа.

Заместитель председателя комиссии ЧЕБЫКИН Александр Федорович—от комсомольской организации Охтеурьевского ГОХа.

Секретарь комиссии ЕВЧИК Мария Ананьевна—от коллектива работников Охтеурьевского отделения связи.

Члены комиссии:

КЫКИНА Елена Андреевна—от комсомольской организации Охтеурьевского ГОХа,

МОЛОКОВА Зинаида Васильевна—от рабочих и служащих Охтеурьевского рыбкоопа.

ПО КОРЛИКОВСКОМУ СЕЛЬСКОМУ СОВЕТУ

Председатель сельской избирательной комиссии ШИБАЛЕВ Дмитрий Васильевич—от коллектива работников Корликовского торгпункта.

Заместитель председателя комиссии ЯРОВА Валентина Афанасьевна—от коммунистической партийной организации Корликовского промохототделения.

Секретарь комиссии НЫЛИНА Анисья Николаевна—от коллектива работников Корликовского врачучастка.

Члены комиссии:

КАМИН Григорий Петрович —от профсоюзной организации госторговли и потребкооперации Корликовского промохототделения,

НЫГАТОВА Вера Герасимовна от коммунистической партийной организации Корликовского промохототделения

ПО ЛАРЬЯКСКОМУ СЕЛЬСКОМУ СОВЕТУ

Председатель сельской избирательной комиссии ПЕТРЯКОВ Василий Дмитриевич — от коммунистической партийной организации Ларьякской средней школы.

Заместитель председателя комиссии ДЮРЯГИН Василий Данилович—от рабочих и служащих Ларьякского рыбоучастка.

Секретарь комиссии ДОЛГОШЕИНА Светлана Михайловна—от коллектива учителей Ларьякской средней школы.

Члены комиссии:

ЕЛИСЕЕВ Александр Абрамович—от коллектива работников Ларьякского отделения Госбанка,

БУЗАЕВА Парасковья Михайловна—от рабочих и служащих Ларьякского рыбкоопа.

Председатель исполкома райсовета
Н. МИХАЛЬЧЕНКО.

Секретарь исполкома райсовета
А. БАЙДАШИН.

Об образовании избирательных округов по выборам в Нижневартовский поселковый Совет депутатов трудящихся

Решение исполкома Нижневартовского поселкового Совета депутатов трудящихся

Нижневартовск. **19 ноября 1965 года.**

Пасольский избирательный округ № 1
(центр—медпункт) деревня Пасол, устье Пасола и Савкино.

Вампугольский избирательный округ № 2
(центр—сельский клуб) южная часть деревни от начала улицы обе стороны до сливочного отделения.

Вампугольский избирательный округ № 3
(центр—начальная школа) северная часть деревни обе стороны улицы до конца.

Нижневартовский избирательный округ № 4
(центр—контора рыбкоопа) улица Первомайская от дома № 1 до домов 9 и 24 обе стороны и семьи, живущие на лихтерах.

Нижневартовский избирательный округ № 5
(центр—контора маслозавода) улица Первомайская от домов № 11 и 26 до Кооперативного переулка.

Нижневартовский избирательный округ № 6
(центр—контора пристани) улица Первомайская обе стороны от Кооперативного переулка до Трактового переулка и все дома по Набережной улице.

Нижневартовский избирательный округ № 7
(центр—контора рыбозавода) улица Первомайская обе стороны от Трактового переулка до Обского.

Нижневартовский избирательный округ № 8
(центр—контора рыбозавода) улица Первомайская обе стороны от Обского переулка до переулка Рыбников, включая переулки Обской и Рыбников (левая сторона ул. Первомайской).

Нижневартовский избирательный округ № 9
(центр—контора рыбозавода) улица Первомайская обе стороны от переулка Рыбников до конца улицы, включая дома за логом.

Нижневартовский избирательный округ № 10
(центр—контора колхоза «Красное знамя») улица Октябрьская обе стороны от метеостанции до Колхозного переулка, включая дома Стрельцова и Мусницкого.

Нижневартовский избирательный округ № 11
(центр—районная библиотека) улица Октябрьская обе стороны от Колхозного переулка до Клубного, переулок Клубный, включая 2-квартирный дом рыбкоопа и дом Пермитиной.

Нижневартовский избирательный округ № 12
(центр—райисполком) улица Октябрьская обе стороны от Клубного переулка до домов №№ 37 и 70 включительно.

Нижневартовский избирательный округ № 13
(центр—поселковый Совет) улица Октябрьская обе стороны, начиная с домов № 39 и 72 до переулка Рыбников.

Нижневартовский избирательный округ № 14
(центр—нарсуд) улица Октябрьская обе стороны от переулка Рыбников до лога.

Нижневартовский избирательный округ № 15
(центр—контора райветлечебницы) улица Северная обе стороны с восточной части до Кооперативного переулка, включая двухквартирный дом райкомхоза и Л. К. Анисимова.

Нижневартовский избирательный округ № 16
(центр—контора РРПС) улица Северная обе стороны от Кооперативного переулка до Обского.

Нижневартовский избирательный округ № 17
(центр—контора РРПС) улица Северная обе стороны до конца, включая дома Л. А. Анисимова, Шамановой, Липецкого.

Нижневартовский избирательный округ № 18
(центр—районное отделение милиции) улица Лесная обе стороны с восточной части до Кооперативного переулка.

Нижневартовский избирательный округ № 19
(центр—начальная школа) улица Лесная обе стороны от Кооперативного переулка до аптеки, включая дом А. М. Новосельцева.

Нижневартовский избирательный округ № 20
(центр—контора лесхоза) улица Лесная обе стороны, начиная с № 39 и 42 до конца.

Нижневартовский избирательный округ № 21
(центр—средняя школа) улица Школьная до Трактового переулка, включая по Трактовому переулку дома Лопаткина и Т. Г. Новосельцевой и все дома по Новой улице.

Нижневартовский избирательный округ № 22
(центр—контора лесхоза) улица Школьная от Трактового переулка до конца, включая трехквартирный дом рыбозавода, дом Жданова, Семеновой, Кандакова.

Нижневартовский избирательный округ № 23
(центр — контора Свердловской экспедиции) улица Октябрьская (15 квартал) дома №№ 53, 55, 57, 59, 61 и все временные постройки.

Нижневартовский избирательный округ № 24
(центр—клуб сейсмопартии) улица Северная (15 квартал) дома №№ 64, 66, 68, 70, 73, 77, 81, 83, 87.

Нижневартовский избирательный округ № 25
(центр—контора радиогеодезической партии) улица Набережная обе стороны от домов №№ 117, 12 до №№ 23, 40.

Нижневартовский избирательный округ № 26
(центр—контора СУ-14) улица Первомайская обе стороны от дома № 92 до № 118, включая все временные постройки.

Нижневартовский избирательный округ № 27
(центр—контора АТЦ) улица Обская балки от № 1 до № 11.

Нижневартовский избирательный округ № 28
(центр—контора стройучастка НПУ) улица Обская балки от № 12 до № 18.

Нижневартовский избирательный округ № 29
(цент—контора бурения) балки конторы бурения от № 1 до № 10

Нижневартовский избирательный округ № 30
(центр—контора бурения) балки конторы бурения от № 11 до № 20 и территория базы РРПС.

Нижневартовский избирательный округ № 31
(центр—красный уголок общежития СУ-14) общежитие СУ-14.

Нижневартовский избирательный округ № 32
(центр — красный уголок общежития № 2 СУ-14) общежитие № 2 СУ 14 и все ближайшие строения.

Нижневартовский избирательный округ № 33
(центр—контора НПУ) улица Таежная дом № 1 и переулок Пионерский обе стороны.

Нижневартовский избирательный округ № 34
(центр — контора НПУ) переулок Лопарева дома № 1, 2, 3, 4 и улица Таежная дома № 2 и 3.

Председатель исполкома поселкового Совета
И. ШМИГЕЛЬСКИЙ.
Секретарь исполкома поселкового Совета
Л. ПАЛЬЯНОВА.

В Киргизии работает новый научный центр—филиал Среднеазиатского научно-исследовательского института почвоведения.

Одна из важных задач, поставленных перед этим учреждением,—разработка действенных мер по борьбе с засолением и эрозией почв. Ученые составляют крупномасштабные почвенные и агрохимические карты для колхозов и совхозов республики. Академик Киргизской академии наук А. М. Мамытов закончил труд „Почвы Центрального Тянь-Шаня". Эта работа представлена на соискание Ленинской премии.

На снимке: А. М. Мамытов.

Фото **Р. РАХИМОВОЙ.** Фотохроника ТАСС

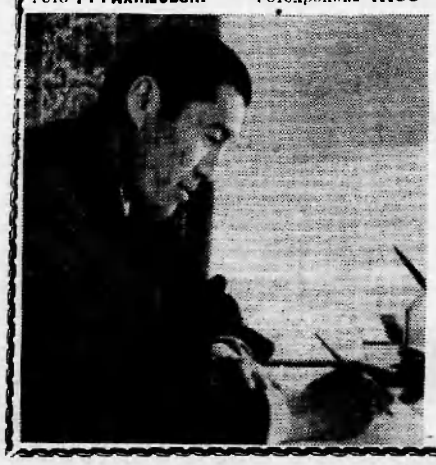

О чем говорят итоги

(Окончание. Начало на 1 стр.)

Слабое место в работе вышкомонтажного цеха—низкий уровень организации труда. Пагубно сказывается небрежное отношение к оборудованию и материалам при демонтаже и перевозке. Оборудование выводится из строя. О безответственности к оформлению документов на возврат материалов говорят следующие факты: банком удержано 72 тысячи рублей, тогда как актов сдано всего лишь на 6 тысяч. Это прямой убыток, его можно было избежать, своевременно обратив внимание на экономическую сторону дела.

Значительное удорожание работ при демонтаже происходит из-за несогласованности в работе между буровиками и вышкомонтажниками. Буровая бригада оставляет после себя оборудование грязным, замороженным, что приводит к непроизводительной трате нескольких дней. В свою очередь из-за низкого качества монтажных работ во время подготовки к бурению некоторые узлы приходится переделывать.

Требует усовершенствования организация труда и в механическом цехе. Большие расходы влечет за собой себестоимость отдельных изделий, значительно превышающая плановую, и некачественный ремонт. К примеру случай: отремонтированный турбобур после спуска и расхаживания пришлось снова отправлять в мехцех.

Цех испытаний несет убытки в основном по той причине, что внутри коллектива нет борьбы за снижение сроков испытаний, не используется передовой метод сургутян—одной бригадой испытывать одновременно две скважины.

Бурение—основное производство экспедиции, и цех бурения единственно рентабельный. 221 тысяча рублей—таков показатель годовой прибыли. Однако и там имеются слабые места в работе—не использованы полностью имеющиеся возможности. В результате чего цех работал не на полную мощность, скорость бурения необоснованно с н и ж е н а по сравнению с 1963 годом, себестоимость одного метра проходки изменилась очень незначительно.

Подведенные итоги финансово-хозяйственной деятельности экспедиции говорят о недостаточном анализе планируемых работ. Инженерно-технические работники мало внимания обращают на экономическую сторону планирования, добиваясь выполнения плана любой ценой, что вредно действует на общий экономический эффект производства. Бюро экономического анализа по существу не занимается своим делом.

Для повышения рентабельности требуется лимитировать работу цехов, пересмотреть существующие системы оплаты труда, нормировать рабочее время. И результат не замедлит сказаться: повысится трудовая дисциплина, полезная занятость рабочего времени, изживется производственное рвачество.

Поднятый на собрании вопрос—большой партийной и государственной важности. В настоящее время по всей стране развернуто движение за качество продукции, за безубыточность предприятий. Для достижения этой цели нужна постоянная кропотливая организаторская и воспитательная работа среди коллектива каждого цеха. Нужно привлекать к экономической учебе широкий круг инженерно-технических работников, чтобы каждый трудящийся чувствовал за собой ответственность не только за выполнение фактического плана, но и за экономическую сторону дела. Большая роль в этом вопросе отводится группам содействия партийно - государственного контроля—стоять на страже государственных интересов, привлекать к порядку любителей разбрасываться народными средствами, бороться за экономию. Только от сознательного отношения к выполнению своего долга зависит состояние экономики предприятия, одного из источников дальнейшего повышения благосостояния трудящихся.

В. ОВЧИННИКОВ.



Снимок сделан в момент когда заканчивался монтаж проводов высоковольтной линии электропередачи Запорожье — Николаев напряжением 330 киловольт. Скоро по этим проводам, переброшенным через Днепр с помощью высоковольтных мачт, пойдет электрический ток.

Фото **А. КРАСОВСКОГО.**
Фотохроника ТАСС

Редактор М. Парфенюк.

ПИШИТЕ НАМ ПО АДРЕСУ:
Нижневартовск, Школьная, 35
редакция газеты
„Ленинское знамя".
Звоните по телефону 3—68

Нижневартовская типография
Управления по печати
Тюменского облисполкома

Заказ № 44 Тираж 1141

ФЕВРАЛЬ

Пролетарии всех стран, соединяйтесь!

Ленинское знамя

Орган Нижневартовского районного комитета КПСС и районного Совета депутатов трудящихся Тюменской области

Год издания 24-й

СУББОТА, 6 февраля 1965 года

№№ 10, 11 (1053-1054)

Цена 2 коп.

СКОРО ВЫБОРЫ

Выборы в местные Советы— это важнейшая политическая кампания, которая способствует политическому и трудовому подъему нашего народа. К ней готовятся все советские люди, вся страна.

Годы после минувших выборов были насыщены большой и плодотворной работой. Местные Советы развивали общественные начала в своей деятельности. Широко привлекали общественность к управлению делами государства, к активному участию в решении практических задач хозяйственного и культурного строительства.

У советского человека стало замечательной традицией— выборы в органы власти встречать трудовыми подарками.

Сейчас промысловики рыбного и охотничьего промысла, строители, нефтеразведчики, животноводы района в честь выборов в местные Советы берут повышенные обязательства.

На днях мегионские нефтеразведчики порадовали новыми трудовыми успехами, открыв Нижневартовскую нефтеносную площадь, рыбаки колхозов «Красное знамя», «За мир», имени Калинина досрочно завершили январский план вылова рыбы. Успешно трудятся охотники Ларьякского и Корликовского отделений кооптзверопромхоза, строители Мегиона. Можно не сомневаться, что трудящиеся района сделают все от них зависящее, чтобы к 14 марта отрапортовать Родине о досрочном завершении планов первого квартала 1965 года.

Трудовой подъем коллективов, вызванный предстоящими выборами в местные Советы, должен подкрепляться организационной и массово-политической работой среди трудящихся.

Сейчас многие партийные организации района пересматривают составы агитколлективов, оборудуют агитпункты, обновляют наглядную агитацию, готовят культурное обслуживание избирателей. Важно то, чтобы нести слово в массы доверялось наиболее подготовленным товарищам. От организаторских способностей заведующих агитпунктами, от четкости работы агитаторов во многом зависит организованность в подготовке и проведении выборов, а также успехи коллективов в труде.

К сожалению, некоторые первичные партийные организации допускают медлительность с развертыванием массово-политической работы на десятидворках и в агитпунктах. До сих пор не закончили комплектование агитколлективов и не развернули предвыборную агитацию в колхозе «За мир», Б-Тарховском производственном участке, в рыбозаводе, в Октябрьском ЛЗП.

Первичные партийные организации, заведующие агитпунктами должны принять меры к тому, чтобы устранить имеющиеся недостатки в организационной работе, в оформлении наглядной агитации, в развертывании политической работы среди трудящихся. Для этого необходимо закончить оборудование агитпунктов, обновить в них лозунги, плакаты, стенды, снабдить необходимой литературой, организовать столы справок, дежурства агитаторов, начать при агитпунктах чтение лекций, докладов, бесед.

Наряду с этим нужно развернуть большую работу не только в агитпунктах, но и по месту работы и жительства избирателей.

Агитационно-массовая работа призвана повсеместно обеспечить организованное проведение выборов, избрание в местные органы власти достойных людей, способных проводить в жизнь политику партии, ее решения, возглавлять творчество советского народа.

НА ВАХТЕ 1965-й

СОЦИАЛИСТИЧЕСКИЕ ОБЯЗАТЕЛЬСТВА

коллектива гослова Нижневартовского рыбозавода на 1965 год

Коллектив гослова Нижневартовского рыбозавода на общем собрании, которое состоялось 1 февраля 1965 года, взял на себя повышенные обязательства:

К 14 марта—дню выборов в местные Советы—выполнить план рыбодобычи первого квартала.

Годовой план добычи рыбы в объеме 4500 центнеров выполнить к Дню Советской Конституции и до конца года дать сверх плана 200 центнеров рыбы.

План выпуска рыбопродукции выполнить к 5 декабря 1965 года и дать сверх плана к концу года 150 центнеров мороженых рыботоваров.

Довести сортность выловленной рыбы: первых сортов до 98 процентов.

Довести выпуск рыбопродукции первых сортов до 85 процентов, или повысить по сравнению с 1964 годом на 11 процентов.

Снизить себестоимость рыбопродукции на 0,5 процента.

Повысить производительность труда на 2 процента.

Выполнить план по выпуску валовой продукции на 104 процента, товарной на 105 процентов.

Выполнить план грузоперевозок по самоходному флоту на 125 процентов, по несамоходному флоту—на 105 процентов. Сэкономить горюче-смазочных материалов 2 процента к плану.

Выполнить план нового строительства, капитального и текущего ремонта к 48-й годовщине Великого Октября.

Вступили в борьбу за звание ударников коммунистического труда коллективы строителей Нижневартовского и Б-Тарховского детсадов, механического цеха и флота, рыбаки Нижневартовского и Б-Тарховского гослова.

Вызываем на соревнование коллектив Кондинского рыбозавода.

Животноводство—основной участок

Начался 1965 год—последний год семилетки. В наступившем году в нашем районе значительно увеличится добыча нефти, заготовка древесины, объем разведочных работ на нефть и газ, объем капитального строительства. Не менее ответственные задачи стоят и перед тружениками сельского хозяйства. Их долг—добиться того, чтобы как можно больше дать продуктов животноводства, овощей и картофеля, потребность на которые в текущем году значительно возрастет.

Однако, как показывают итоги работы колхозов за первый месяц, в хозяйствах района недостаточно уделялось внимания вопросам производства продуктов сельского хозяйства. Так, валовой надой молока в целом по району снизился по сравнению с январем прошлого года более чем на 142 центнера. Особенно большое снижение производства молока в колхозах имени Калинина и «За мир» (председатели колхозов тт Ильин и Сухушин). В первом из них в январе надоено молока на 50 центнеров меньше, чем за тот же период прошлого года, во втором—на 35,5.

Основной причиной снижения производства молока явилась плохая организация зимовки коров, не рациональное использование кормов. Корма скармливаются без учета продуктивности животных, их индивидуальных особенностей. Хуже того, сено отпускается без веса, на глазок. Скот по-прежнему поят из прорубей.

Следует как одну из основных причин снижения производства молока отметить то, что на большинстве ферм района плохо поставлена воспитательная работа с людьми, принижена требовательность, отсутствует настоящий контроль за выполнением зоотехнических правил.

Все это привело к тому, что продуктивность дойного стада снизилась против января 1964 года в среднем на 21,2 килограмма от коровы, а в колхозе «За мир»—на 32,8.

Продано колхозами района молока государству на 192 центнера меньше, чем за соответствующий период минувшего года. Это явилось в первую очередь следствием снижения продуктивности коров и товарности молока. Так, колхоз имени Калинина за январь 1964 года сдал государству 207 центнеров молока, а нынче—только 124. Продажа молока другими хозяйствами сократилась: по колхозу «За мир» на 23, «Новая жизнь»—на 37, «Красное знамя»—на 49 центнеров.

Такое положение дальше терпимым быть не может. Правления колхозов, партийные организации должны принять меры по ликвидации недостатков в организации зимовки скота, пересмотреть постановку массово-политической работы с животноводами. Животноводство — основной участок в колхозном производстве, и ему должно быть оказано настоящее внимание и забота со стороны правлений колхозов и коммунистов первичных партийных организаций.

В. АБРАМОВ.

Семинар пропагандистов

В кабинете политического просвещения 3 февраля проходил семинар пропагандистов Нижневартовского куста, на котором присутствовало 23 руководителя кружков и семинаров.

Для слушателей были прочитаны лекции и методические указания по VI-VII и VIII темам учебного плана, а также был дан международный обзор. Лекции читали М. М. Ивашкеев, инструктор окружного комитета КПСС, В.И.Осколков, заведующий кабинетом политического просвещения райкома партии и инструктор отдела пропаганды и агитации К. В. Николаева.

В заключение работы семинара выступил секретарь РК КПСС А. И. Исыпов.

С. ПЕТРОВА.



Московский завод малолитражных автомобилей—одно из 20 промышленных предприятий Москвы, коллективы которых первыми поставили перед собой задачу достигнуть в ближайшие годы по всем важнейшим изделиям уровня лучших мировых стандартов.

В этом году завод перейдет к массовому выпуску нового автомобиля «Москвич-408», а в будущем году намечено увеличить моторесурс двигателя и пробег этого автомобиля до первого капитального ремонта на 25 процентов.

На снимке: автомобили новой модели «Москвич-408».

Фото **В. ХУХЛАЕВА.** Фотохроника ТАСС

Об утверждении состава окружных избирательных комиссий по выборам в Нижневартовский районный Совет депутатов трудящихся

РЕШЕНИЕ ИСПОЛНИТЕЛЬНОГО КОМИТЕТА РАЙОННОГО СОВЕТА ДЕПУТАТОВ ТРУДЯЩИХСЯ ОТ 1 ФЕВРАЛЯ 1965 ГОДА

Корликовский избирательный округ № 1

Председатель окружной избирательной комиссии ХОХЛЯНКИН Василий Прохорович—от коммунистической партийной организации Корликовского промохототделения.

Заместитель председателя комиссии БЕКЛЕМИШЕВ Юрий Павлович—от рабочих и служащих Корликовского промохототделения.

Секретарь комиссии СИРОТСКАЯ Людмила Анатольевна—от работников Корликовской начальной школы.

Члены комиссии: КАМИНА Ирина Николаевна—от медицинских работников Корликовского врачучастка, ПРАСИНА Евдокия Васильевна—от рабочих и служащих Корликовского промохототделения.

Колек-Еганский избирательный округ № 2

Председатель окружной избирательной комиссии НАТУСКИН Андрей Иванович—от коммунистической партийной организации Охтеурьевского ГОХа.

Заместитель председателя комиссии НАТУСКИН Константин Пантелеймонович—от коммунистической партийной организации Охтеурьевского ГОХа.

Секретарь комиссии ПРАСИНА Серафима Ивановна—от коллектива учителей Колек-Еганской начальной школы.

Члены комиссии: КАМИН Федор Петрович—от рабочих Колек-Еганского производственного участка Охтеурьевского ГОХа, НАТУСКИНА Вера Николаевна—от рабочих Колек-Еганского производственного участка Охтеурьевского ГОХа.

Чехломеевский избирательный округ № 3

Председатель окружной избирательной комиссии АНИСИМОВ Валентин Тимофеевич—от коммунистической партийной организации Чехломеевского производственного участка.

Заместитель председателя комиссии ТАРХОВА Мария Николаевна—от рабочих и служащих Чехломеевского производственного участка Ларьякского отделения коопзверопромхоза.

Секретарь комиссии КОШКАРОВА Людмила Васильевна—от учителей Чехломеевской начальной школы.

Члены комиссии: ЧУМИН Матвей Николаевич—от рабочих и служащих Чехломеевского производственного участка Ларьякского отделения коопзверопромхоза, ПРАСИНА Варвара Васильевна—от рабочих и служащих Чехломеевского производственного участка Ларьякского отделения коопзверопромхоза.

Сосново-Борский избирательный округ № 4

Председатель окружной избирательной комиссии КАМИН Илья Гаврилович—от рабочих и служащих Сосново-Борского производственного участка Ларьякского промохототделения,

Заместитель председателя комиссии КАМИН Гаврил Никитич—от коммунистической партийной организации Нижневартовского коопзверопромхоза.

Секретарь комиссии КАМИНА Лидия Гавриловна—от работников Сосново-Борской начальной школы.

Члены комиссии: ЛЯКСИН Василий Петрович—от рабочих и служащих Ларьякского лесничества, КАМИНА Фекла Семеновна—от рабочих и служащих Сосново-Борского производственного участка Ларьякского промохототделения.

Ларьякский избирательный округ № 5

Председатель окружной избирательной комиссии ПРОВОДНИКОВА Евфалия Николаевна—от коммунистической партийной организации Ларьякского отделения связи.

Заместитель председателя комиссии САФОНОВ Иван Лукич—от профсоюзной организации работников госторговли и потребкооперации Ларьякского рыбкоопа.

Секретарь комиссии КИСЕЛЕВА Лидия Афанасьевна от работников Ларьякского отделения связи.

Члены комиссии: МАТАЕВ Анатолий Терентьевич—от профсоюзной организации медицинских работников Ларьякской участковой больницы. КОСИХИНА Галина Павловна—от рабочих и служащих Нижневартовского коопзверопромхоза.

Ларьякский избирательный округ № 6

Председатель окружной избирательной комиссии КАЗАНЦЕВ Евгений Ефимович—от коммунистической партийной организации Ларьякского рыбкоопа.

Заместитель председателя комиссии ТЮРИН Владимир Яковлевич—от организации Всесоюзного Ленинского Коммунистического Союза Молодежи с. Ларьяк.

Секретарь комиссии МЕТЕЛЕВА Нина Константиновна—от учителей Ларьякской средней школы.

Члены комиссии: ЗВЕРЕВА Надежда Алексеевна—от учителей Ларьякской средней школы, ДУБРОВИНА Любовь Ильинична—от работников Ларьякского отделения Госбанка.

Ларьякский избирательный округ № 7

Председатель окружной избирательной комиссии БАТУРИНА Анастасия Александровна—от коммунистической партийной организации с. Ларьяк.

Заместитель председателя комиссии ЗВЕЗДА Борис Николаевич—от рабочих и служащих Ларьякского рыбоучастка.

Секретарь комиссии СУХИНИНА Галина Григорьевна—от работников Ларьякской библиотеки.

Члены комиссии: КОРОБИЦЫН Алексей Дмитриевич—от работников Ларьякского отделения связи, ФИЛАТОВА Мария Сергеевна—от работников Ларьякской участковой больницы.

Ларьякский избирательный округ № 8

Председатель окружной избирательной комиссии БАЛИНА Анастасия Семеновна—от рабочих и служащих Ларьякского рыбкоопа.

Заместитель председателя комиссии ТОКАРЕВ Василий Георгиевич—от коммунистической партийной организации Нижневартовского коопзверопромхоза.

Секретарь комиссии СИМОНОВА Нина Михайловна—от работников Ларьякского детсада.

Члены комиссии: ГАНЬКИНА Антонина Николаевна—от работников Ларьякской участковой больницы, БЕЛКИНА Нина Захаровна—от профсоюзной организации медицинских работников Ларьякской участковой больницы.

Ларьякский избирательный округ № 9

Председатель окружной избирательной комиссии ДУБРОВИН Прохор Давыдович—от коммунистической партийной организации с. Ларьяк.

Заместитель председателя комиссии СИГИЛЬЕТОВ Гаврил Васильевич—от рабочих и служащих Нижневартовского коопзверопромхоза.

Секретарь комиссии БУТАКОВА Клавдия Дмитриевна—от рабочих и служащих Нижневартовского коопзверопромхоза.

Члены комиссии: СИГИЛЬЕТОВА Елена Васильевна—от рабочих Ларьякского производственного участка Нижневартовского коопзверопромхоза, ЧЕРНАВСКИЙ Феофан Иванович—от рабочих и служащих Ларьякского лесничества.

Охтеурьевский избирательный округ № 10

Председатель окружной избирательной комиссии ПАНТЕЛЕЕВ Степан Васильевич—от коммунистической партийной организации Охтеурьевского ГОХа.

Заместитель председателя комиссии ПАВЛОВСКАЯ Галина Федосеевна—от организации Всесоюзного Ленинского Коммунистического Союза Молодежи Охтеурьевского ГОХа.

Секретарь комиссии САМАРОВА Тамара Федоровна—от рабочих и служащих Охтеурьевского ГОХа.

Члены комиссии: КЫКИН Юрий Николаевич—от организации Всесоюзного Ленинского Коммунистического Союза Молодежи Охтеурьевского ГОХа, КОХАНОВ Анатолий Яковлевич—от рабочих и служащих Охтеурьевского ГОХа.

Ваховский избирательный округ № 11

Председатель окружной избирательной комиссии СИОНПХИН Петр Федорович—от коммунистической партийной организации Ваховской нефтеразведочной экспедиции.

Заместитель председателя комиссии ЛЕВИН Александр Александрович—от рабочих, служащих и ИТР Ваховской нефтеразведочной экспедиции.

Секретарь комиссии ВЯЛОВА Галина Валентиновна—от рабочих, служащих и ИТР Ваховской нефтеразведочной экспедиции.

Члены комиссии: ТЕМНЫХ Петр Александрович—от рабочих, служащих и ИТР Ваховской нефтеразведочной экспедиции, ПОЗДНЯКОВА Галина Александровна—от рабочих, служащих и ИТР Ваховской нефтеразведочной экспедиции.

Ваховский избирательный округ № 12

Председатель окружной избирательной комиссии НОВОСЕЛЬЦЕВ Яков Карпович—от коммунистической партийной организации Ваховской нефтеразведочной экспедиции.

Заместитель председателя комиссии СТАРОСТИН Терентий Васильевич—от рабочих, служащих и ИТР Ваховской нефтеразведочной экспедиции.

Секретарь комиссии ТОПЧИЙ Римма Дмитревна—от рабочих, служащих и ИТР Ваховской нефтеразведочной экспедиции.

Члены комиссии: КОВАЛЕВА Вера Яковлевна—от рабочих, служащих и ИТР Ваховской нефтеразведочной экспедиции, РЫЖОВ Иван Ильич—от рабочих, служащих и ИТР Ваховской нефтеразведочной экспедиции.

Б-Тарховский избирательный округ № 13

Председатель окружной избирательной комиссии УЛЬЯНОВ Василий Михайлович—от коммунистической партийной организации Больше-Тарховского рыбоучастка.

Заместитель председателя комиссии ТАЙЛАШЕВА Елизавета Кирилловна—от профсоюзной организации работников пищевой промышленности Больше-Тарховского рыбоучастка.

Секретарь комиссии ТАЙЛАШЕВА Мария Алексеевна—от коммунистической партийной организации Больше-Тарховского рыбоучастка.

Члены комиссии: ФРОЛОВА Мария Кирилловна—от профсоюзной организации работников пищевой промышленности Б-Тарховского рыбоучастка,

БОНДАРЕНКО Валентина Яковлевна—от рабочих, служащих и ИТР Усть-Ваховской сейсмопартии.

Б-Тарховский избирательный округ № 14

Председатель окружной избирательной комиссии СОРОМИН Яков Иванович—от коммунистической партийной организации Б-Тарховского рыбоучастка.

Заместитель председателя комиссии ПАВЛОВА Александра Марковна—от рабочих и служащих Б-Тарховского рыбоучастка.

Секретарь комиссии БОЧЕРИКОВА Нина Андреевна—от рабочих и служащих Б-Тарховского торгового отделения Нижневартовского рыбкоопа.

Члены комиссии: СИГИЛЬЕТОВА Варвара Ивановна—от коммунистической партийной организации Б-Тарховского рыбоучастка,

КОРОТАЕВА Анна Матвеевна—от профсоюзной организации работников пищевой промышленности Б-Тарховского рыбоучастка.

Нижневартовский избирательный округ № 15

Председатель окружной избирательной комиссии БЕШКИЛЬЦЕВ Созон Андреевич—от колхозников колхоза «Красное знамя».

Заместитель председателя комиссии КУГАЕВСКИЙ Николай Николаевич—от профсоюзной организации работников пищевой промышленности Нижневартовского рыбозавода.

Секретарь комиссии ПАНЬКОВА Зинаида Федоровна—от Нижневартовского райкома союза работников просвещения высшей школы и научных учреждений.

Члены комиссии: ЛУГОВСКОЙ Михаил Александрович—от колхозников Нижневартовской бригады колхоза «Красное знамя», НОВОСЕЛЬЦЕВА Анна Ефимовна— от колхозников Нижневартовской бригады колхоза «Красное знамя».

Нижневартовский избирательный округ № 16

Председатель окружной избирательной комиссии АЛИНА Мария Федоровна—от коммунистической партийной организации п. Нижневартовск.

Заместитель председателя комиссии МЕДВЕДЕВ Игорь Сергеевич—от профсоюзной организации работников просвещения высшей школы и научных учреждений Нижневартовской средней школы.

Секретарь комиссии ПАРАМОНОВА Любовь Васильевна—от Нижневартовского райкома союза работников просвещения высшей школы и научных учреждений.

Члены комиссии: АБЫШЕВ Максим Перфирьевич—от рабочих и служащих Нижневартовского рыбкоопа, ТРЕИ Мария Петровна—от работников Нижневартовского райфинотдела.

Нижневартовский избирательный округ № 17

Председатель окружной избирательной комиссии БУРУЦКАЯ Анна Павловна—от рабочих и служащих Нижневартовской пристани.

Заместитель председателя комиссии ЛАМБИН Геннадий Тихонович—от рабочих и служащих Нижневартовского рыбозавода.

Секретарь комиссии КОНЕВА Таисья Ильинична—от рабочих и служащих Нижневартовского райкомхоза.

Члены комиссии: АЛИНА Евдокия Федоровна—от профсоюзной организации Нижневартовского районного узла связи, ВЕДРОВ Николай Михайлович—от рабочих и служащих Нижневартовского райрыболовпотребсоюза.

(Продолжение на 3 стр.)

Об утверждении состава окружных избирательных комиссий по выборам в Нижневартовский районный Совет депутатов трудящихся

РЕШЕНИЕ ИСПОЛНИТЕЛЬНОГО КОМИТЕТА РАЙОННОГО СОВЕТА ДЕПУТАТОВ ТРУДЯЩИХСЯ ОТ 1 ФЕВРАЛЯ 1965 ГОДА

(Продолжение Начало на 2 стр.)

Нижневартовский избирательный округ № 18

Председатель окружной избирательной комиссии ПОНОМАРЕВ Анатолий Петрович — от коллектива работников киносети Нижневартовского РДК.

Заместитель председателя комиссии СИНЮГИН Павел Васильевич — от рабочих и служащих Нижневартовской райремстройгруппы.

Секретарь комиссии КОГОВИЧ Анастасия Александровна — от профсоюзной организации работников госучреждений Нижневартовского райисполкома.

Члены комиссии: МИХАЙЛОВСКИЙ Николай Николаевич—от колхозников Нижневартовской бригады колхоза «Красное знамя», КОСКИН Александр Иванович — от профсоюзной организации работников госторговли и потребкооперации Нижневартовского райрыболовпотребсоюза.

Нижневартовский избирательный округ № 19

Председатель окружной избирательной комиссии АНТИПОВ Владислав Яковлевич—от рабочих и служащих Нижневартовского рыбозавода.

Заместитель председателя комиссии ПАВЕЛКО Иосиф Михайлович от работников Нижневартовской райветстанции.

Секретарь комиссии ЗАПАДНОВА Ираида Николаевна — от рабочих и служащих Нижневартовского рыбозавода.

Члены комиссии: СЕРГЕЕВ Петр Михайлович—от работников Нижневартовского райотдела милиции, ТАЙЧИНАЧЕВ Александр Васильевич—от рабочих и служащих Нижневартовского рыбозавода.

Нижневартовский избирательный округ № 20

Председатель окружной избирательной комиссии КОЛГАНОВА Вера Федоровна—от коммунистической партийной организации п. Нижневартовск.

Заместитель председателя комиссии—ТАЙЛАШЕВ Михаил Николаевич—от коммунистической партийной организации Нижневартовского рыбкоопа.

Секретарь комиссии ГРЕБНЕВА Антонина Павловна—от работников Нижневартовского РОНО.

Члены комиссии: БАЛИНА Клара Никитична—от учителей Нижневартовской средней школы, ДЮДЕЕВА Галина Петровна—от профсоюзной организации медицинских работников Нижневартовской райбольницы.

Нижневартовский избирательный округ № 21

Председатель окружной избирательной комиссии БЕЛОМОИН Яков Андреевич—от коммунистической партийной организации Нижневартовского рыбозавода.

Заместитель председателя комиссии ХОХЛОВ Михаил Михайлович — от рабочих и служащих Нижневартовского рыбозавода.

Секретарь комиссии БЕЛКИНА Таисья Андреевна—от профсоюзной организации госторговли и потребкооперации Нижневартовского рыбкоопа.

Члены комиссии: БОЛЬЧУГАНОВА Людмила Михайловна—от работников Нижневартовского отделения Госбанка, ШЕСТАКОВ Александр Клементьевич — от рабочих и служащих Нижневартовского рыбозавода.

Нижневартовский избирательный округ № 22

Председатель окружной избирательной комиссии СУЩАЯ Антонина Петровна—от профсоюзной организации работников просвещения высшей школы и научных учреждений Нижневартовской средней школы.

Заместитель председателя комиссии ТАРАСОВ Владимир Ильич—от профсоюзной организации работников госторговли и потребкооперации Нижневартовского рыбкоопа.

Секретарь комиссии БРЮХАНЦЕВА Степанида Феопентьевна—от рабочих и служащих промкомбината Нижневартовского райрыболовпотребсоюза.

Члены комиссии: МОТОШИН Владимир Павлович — от рабочих и служащих Нижневартовского рыбкоопа, ФАДЕЕВ Афанасий Ермилович—от коммунистической партийной организации Нижневартовского райисполкома.

Нижневартовский избирательный округ № 23

Председатель окружной избирательной комиссии ЛОПАТКИН Анатолий Петрович—от коммунистической партийной организации Нижневартовского райисполкома.

Заместитель председателя комиссии ЖДАНОВ Юрий Петрович — от профсоюзной организации госторговли и потребкооперации Нижневартовского рыбкоопа.

Секретарь комиссии ГУБИНА Фрида Андреевна—от организации Всесоюзного Ленинского Коммунистического Союза Молодежи Нижневартовской средней школы.

Члены комиссии: ПУЕРОВ Анатолий Алексеевич—от организации Всесоюзного Ленинского Коммунистического Союза Молодежи Нижневартовского районного узла связи, КОНАРЕВА Ираида Павловна—от работников издательства газеты «Ленинское знамя».

Нижневартовский избирательный округ № 24

Председатель окружной избирательной комиссии ЖУКОВ Иван Григорьевич—от профсоюзной организации работников нефтяной и химической промышленности Мегионской конторы бурения.

Заместитель председателя комиссии ЛЮБИЦКАЯ Раиса Панвевна—от коммунистической партийной организации НПУ «Мегионнефть».

Секретарь комиссии РАКИТИН Владимир Борисович—от профсоюзной организации работников нефтяной и химической промышленности Мегионской конторы бурения.

Члены комиссии: ТОМИЛИНА Екатерина Ивановна—от профсоюзной организации работников нефтяной и химической промышленности, Мегионской конторы бурения, КРЮКОВ Петр Ильич—от коммунистической партийной оранизации НПУ «Мегионнефть».

Нижневартовский избирательный округ № 25

Председатель окружной избирательной комиссии ВАЖЕНИН Николай Кузьмич—от коммунистической партийной организации НПУ «Мегионнефть».

Заместитель председателя комиссии ГЕНЕРАЛЬСКАЯ Мария Ивановна—от коммунистической партийной организации НПУ «Мегионнефть».

Секретарь комиссии ПОНОМАРЕВА Анастасия Александровна—от профсоюзной организации работников нефтяной и химической промышленности НПУ «Мегионнефть».

Члены комиссии: ГАЛИАХМЕТОВ Вануп Файзрахманович—от организации Всесоюного Ленинского Коммунистического Союза Молодежи НПУ «Мегионнефть», ГУЛИНА Зинаида Кирилловна—от профсоюзной организации работников нефтяной и химической промышленности НПУ «Мегионнефть».

Нижневартовский избирательный округ № 28

Председатель окружной избирательной комиссии ЗАРИФУЛЛИН Уарис Нурмухаметович—от коммунистической партийной организации НПУ «Мегионнефть»

Заместитель председателя комиссии ЛЮБИМОВ Анатолий Васильевич—от коммунистической партийной организации НПУ „Мегионнефть".

Секретарь комиссии БОЛТОВСКАЯ Светлана Николаевна—от организации Всесоюзного Ленинского Коммунистического Союза Молодежи НПУ «Мегионнефть».

Члены комиссии: ПЕЧЕРИНА Нина Аверьяновна—от рабочих и служащих СУ-14, ПЕНЧУРА Геннадий Казимирович—от организации Всесоюзного Ленинского Коммунистического Союза Молодежи СУ-14.

Лекрысовский избирательный округ № 27

Председатель окружной избирательной комиссии ВИНОКУРОВ Виктор Никифорович—от коммунистической партийной организации колхоза им. Калинина.

Заместитель председателя комиссии ЖЕЛТИКОВ Федор Григорьевич—от коммунистической партийной организации колхоза им. Калинина.

Секретарь комиссии КОРОБЕЙНИКОВ Иосиф Дементьевич—от колхозников Лекрысовской бригады колхоза имени Калинина.

Члены комиссии: НОВОСЕЛЬЦЕВА Зоя Ивановна—от колхозников колхоза им. Калинина, НИКИТИНА Любовь Ивановна—от коммунистической партийной организации колхоза им. Калинина.

Мегионский избирательный округ № 26

Председатель окружной избирательной комиссии АНИСИМОВ Константин Тимофеевич—от коммунистической партийной организации колхоза им.Калинина.

Заместитель председателя комиссии НАГИБИНА Любовь Антоновна—от коммунистической партийной организации колхоза им. Калинина.

Секретарь комиссии ГЕРАСИМОВА Анна Владимировна—от колхозников колхоза им. Калинина.

Члены комиссии: ГЕРАСИМОВ Спартак Николаевич—от колхозников колхоза им. Калинина.

ХРАМЦОВ Георгий Васильевич от работников Мегионского узла связи.

Мегионский избирательный округ № 29

Председатель окружной избирательной комиссии АБРАЕВ Капиш—от коммунистической партийной организации Мегионской нефтеразведочной экспедиции.

Заместитель председателя комиссии СУРКОВ Владимир Константинович—от профсоюзной организации работников геологоразведочных работ Мегионской нефтеразведочной экспедиции.

Секретарь комиссии СУХУШИН Валерий Петрович—от рабочих и служащих административно-хозяйственного отдела Мегионской нефтеразведочной экспедиции.

Члены комиссии: РУСТЕЙКО Вера Николаевна—от профсоюзной организации работников геологоразведочных работ административно-хозяйственного отдела Мегионской нефтеразведочной экспедиции.

АБДУЛИНА Муновара Карымовна—от профсоюзной организации работников геологоразведочных работ Мегионской нефтеразведочной экспедиции.

Мегионский избирательный округ № 30

Председатель окружной избирательной комиссии АНАНЬЕВ Николай Петрович—от коммунистической партийной организации Мегионской нефтеразведочной экспедиции.

Заместитель председателя комиссии АНИСОВЕЦ Яков Федорович—от профсоюзной организации работников геологоразведочных работ транспортного цеха Мегионской нефтеразведочной экспедиции.

Секретарь комиссии ПОПОВА Валентина Ивановна—от профсоюзной организации работников геологоразведочных работ механического цеха Мегионской нефтеразведочной экспедиции.

Члены комиссии: БЕЛОГЛАЗОВ Леонтий Иванович—от рабочих, служащих и ИТР Мегионской нефтеразведочной экспедиции,

КОРДИАЛИК Лия Павловна—от рабочих и служащих Мегионской нефтеразведочной экспедиции.

Мегионский избирательный округ № 31

Председатель окружной избирательной комиссии БОНДАРЬ Афанасий Дмитриевич—от коммунистической партийной организации Мегионской нефтеразведочной экспедиции.

Заместитель председателя комиссии КОЧЕТОВ Павел Михайлович—от профсоюзной организации работников геологоразведочных работ механического цеха Мегионской нефтеразведочной экспедиции.

Секретарь комиссии САЛАДКОВ Анатолий Иванович—от профсоюзной организации работников геологоразведочных работ транспортного цеха Мегионской нефтеразведочной экспедиции.

Члены комиссии: БАЛИЧЕВА Валентина Семеновна—от рабочих,служащих и ИТР Мегионской нефтеразведочной экспедиции,

СУХОВА Зинаида Васильевна—от рабочих и служащих Мегионской нефтеразведочной экспедиции.

Мегионский избирательный округ № 32

Председатель окружной избирательной комиссии ВАСЯКИН Василий Сергеевич—от коммунистической партийной организации Мегионской нефтеразведочной экспедиции.

Заместитель председателя комиссии КАКОВКИН Виктор Амосович—от профсоюзной организации работников геологоразведочных работ вышкомонтажного цеха Мегионской нефтеразведочной экспедиции.

Секретарь комиссии ГОЛОВАНОВ Дмитрий Павлович от рабочих, служащих и ИТР Мегионской нефтеразведочной экспедиции.

Члены комиссии: ГОЛОВАНОВА Клавдия Васильевна—от рабочих,служащих и ИТР Мегионской нефтеразведочной экспедиции,

ЗЫРЯНОВА Людмила Федоровна—от рабочих и служащих СУ-11.

Мегионский избирательный округ № 33

Председатель окружной избирательной комиссии ЛОЙКО Андрей Афанасьевич—от коммунистической партийной организации Мегионской нефтеразведочной экспедиции.

Заместитель председателя комиссии ПЕТРОВ Иван Николаевич—от профсоюзной организации работников геологоразведочных работ вышкомонтажного цеха Мегионской нефтеразведочной экспедиции.

Секретарь комиссии КУЗЬМИНКИН Анатолий Михайлович—от профсоюзной организации работников геологоразведочных работ механического цеха Мегионской нефтеразведочной экспедиции.

Члены комиссии: РАХМАНОВА Руфима Ивановна—от рабочих, служащих и ИТР Мегионской нефтеразведочной экспедиции,

СИМОНОВА Светлана Ивановна—от рабочих и служащих Мегионской нефтеразведочной экспедиции.

Магионский избирательный округ № 34

Председатель окружной избирательной комиссии АСЫНГАРАЕВ Марат Валиевич—от коммунистической партийной организации СУ-11.

Заместитель председателя комиссии КОНДРИКИНСКИЙ Иван Егорович—от рабочих и служащих СУ-11.

Секретарь комиссии ИЛЬИН Николай Петрович —от организации Всесоюзного Ленинского Коммунистического Союза Молодежи СУ-11.

Члены комиссии: ПОВЕЛИЦЫНА Валентина Васильевна—от рабочих и служащих СУ-11,

ПУЧКОВА Людмила Павловна—от рабочих и служащих СУ-11.

Мегионский избирательный округ № 35

Председатель окружной избирательной комиссии ЗАЙЦЕВ Леонтий Степанович—от рабочих и служащих СУ-11.

Заместитель председателя комиссии ЗАХАРОВ Евгений Иванович—от рабочих и служащих СУ-11.

Секретарь комиссии ЮДИНА Нина Петровна—от рабочих и служащих СУ-11.

Члены комиссии: ЯКУБОВА Валентина Борисовна—от рабочих и служащих СУ-11,

ОРЛОВ Юрий Васильевич—от рабочих и служащих СУ-11.

Сарт-Еганский избирательный округ № 36

Председатель окружной избирательной комиссии ИСТРАШКИН Семен Семенович—от рабочих и служащих Сарт-Еганского подучастка Октябрьского ЛЗП.

Заместитель председателя комиссии ШТАНЬКО Василий Филиппович—от рабочих и служащих Сарт-Еганского подучастка Октябрьского ЛЗП.

Секретарь комиссии УЖЕНЦЕВА Нина Андреевна—от рабочих и служащих Сарт-Еганского подучастка Октябрьского ЛЗП.

Члены комиссии: СИНКЕВИЧ Василий Венедиктович—от рабочих и служащих Сарт-Еганского подучастка Октябрьского ЛЗП,

ЧЕРКАШИН Дмитрий Захарович—от рабочих и служащих Сарт-Еганского подучастка Октябрьского ЛЗП.

(Окончание на 4 стр.)

По следам наших выступлений

«Давным-давно»

В нашей газете № 5 за 17 января была опубликована заметка бригадира лова Т. Кыкина «Давным - давно», в которой указывалось на неудовлетворительную работу заведующей Лапчинским клубом тов. Куниной.

Как ответили нам тт Соловьев, заведующий отделом культуры, Бурундуков, председатель исполкома Охтеурьевского сельского Совета, и Лопаткин, директор киносети, факты, указанные в заметке, имели место. Тов. Кунина недостаточно проводила культурно-массовую работу с трудящимися Лапчинска, на местах промысла не бывала, не проводила ни бесед, ни читок. На неудовлетворительную работу А. Г. Куниной было указано на XI сессии Охтеурьевского сельского Совета и вынесено решение о немедленной перестройке работы клуба.

В настоящее время тов. Кунина оживила работу художественной самодеятельности, организовала проведение громких читок с промысловиками, систематически работает передвижная библиотека. На 1965 год выписано достаточно периодической литературы.

По заметке «Давным-давно» проводилось общее собрание граждан Лапчинска, на котором было решено достроить киноаппаратную к 15 февраля, чтобы иметь возможность демонстрировать кинофильмы.

ОБ УТВЕРЖДЕНИИ СОСТАВА РАЙОННЫХ ИЗБИРАТЕЛЬНЫХ КОМИССИЙ ПО ВЫБОРАМ В РАЙОННЫЕ СОВЕТЫ ДЕПУТАТОВ ТРУДЯЩИХСЯ ХАНТЫ-МАНСИЙСКОГО НАЦИОНАЛЬНОГО ОКРУГА

Из решения № 23 исполнительного комитета окружного Совета депутатов трудящихся от 26 января 1965 года

По Нижневартовскому району

Председатель избирательной комиссии СОЛОВЬЕВ Павел Тимофеевич—от коммунистической организации исполкома Нижневартовского районного Совета депутатов трудящихся.

Заместитель председателя избирательной комиссии АФАНАСЬЕВ Владимир Гаврилович—от Нижневартовской районной коммунистической организации.

Секретарь избирательной комиссии СИТНИКОВА Анна Спиридоновна—от коммунистической организации строительного управления № 14 Нижневартовского района.

Члены избирательной комиссии: ЖДАНОВА Лина Ахметовна—от Нижневартовской районной профессиональной организации работников просвещения, высшей школы и научных учреждений; ШАНОВА Изабелла Алексеевна—от рабочих, инженерно-технических работников и служащих Нижневартовского рыбозавода; САМАРИН Юрий Николаевич—от рабочих и служащих Нижневартовского РРПС; НАТУСКИНА Валентина Андреевна—от профессиональной организации работников связи, рабочих автомобильного транспорта и шоссейных дорог Нижневартовского районного узла связи.

ОВ ИЗБИРАТЕЛЬНЫХ ОКРУГАХ ПО ВЫВОРАМ В ОВЛАСТНОЙ СОВЕТ ДЕПУТАТОВ ТРУДЯЩИХСЯ

Из решения исполнительного комитета Тюменского областного Совета депутатов трудящихся от 26 января 1965 года

Нижневартовский район

164. Ларьякский избирательный округ
(центр—село Ларьяк)
Ларьякский, Охтеурьевский и Корликовский сельсоветы.

165. Нижневартовский избирательный округ
(центр—рабочий поселок Нижневартовск)
Нижневартовский и Мегионский поселковые Советы, Былинский и Б-Тарховский сельские Советы.

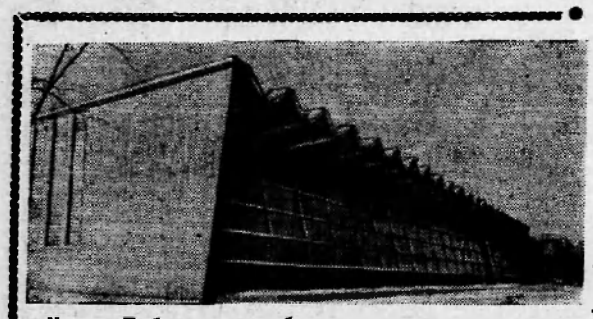

Москва. Любители конькобежного спорта столицы скоро получат прекрасный подарок—новое здание «Балет на льду». Это красивое, легкое, оригинальной конструкции спортивное сооружение возведено на территории Центрального стадиона имени В. И. Ленина в Лужниках.

На снимке: общий вид нового спортивного сооружения.

Фото Б. ТРЕПЕТОВА. Фотохроника ТАСС

Об утверждении состава окружных избирательных комиссий по выборам в Нижневартовский районный Совет депутатов трудящихся

Решение исполнительного комитета районного Совета депутатов трудящихся от 1 февраля 1965 г.

(Окончание. Начало на 2 и 3 стр.)

Зайцевский избирательный округ № 37

Председатель окружной избирательной комиссии ЧЕРЕПАНОВ Герман Владимирович—от организации профессионального союза рабочих лесной, бумажной и деревообрабатывающей промышленности Октябрьского ЛЗП.

Заместитель председателя комиссии ПУГАЧЕВ Николай Иванович—от рабочих и служащих Октябрьского сплавучастка.

Секретарь комиссии СЕМЕНОВА Тамара Николаевна—от учителей Зайцевской восьмилетней школы.

Члены комиссии: БЕЛОСЛУДЦЕВА Екатерина Васильевна—от рабочих и служащих Октябрьского ЛЗП, БАЩЕНКО Кирилл Николаевич—от рабочих и служащих Октябрьского ЛЗП.

Зайцевский избирательный округ № 38

Председатель окружной избирательной комиссии ПЕРВУХИН Дмитрий Ильич—от организации профессионального союза рабочих лесной, бумажной и деревообрабатывающей промышленности Октябрьского ЛЗП.

Заместитель председателя комиссии САРМАЕВ Николай Сергеевич—от коммунистической партийной организации Октябрьского ЛЗП.

Секретарь комиссии БЕСПАЛАЯ Александра Пертовна—от учителей Зайцевской восьмилетней школы.

Члены комиссии: ФАТЕЕВ Николай Николаевич—от рабочих и служащих Октябрьского ЛЗП, КОНОВАЛОВ Александр Карымович—от рабочих и служащих Октябрьского отделения ОРСа Сургутского ЛПХ.

Былинский избирательный округ № 39

Председатель окружной избирательной комиссии ВОЛКОВ Борис Федорович—от коммунистической партийной организации колхоза „Новая жизнь".

Заместитель председателя комиссии БЫЛИН Михаил Георгиевич—от коммунистической партийной организации колхоза «Новая жизнь».

Секретарь комиссии РУДНЕВА Лидия Георгиевна—от работников Былинского детсада.

Члены комиссии: КАБИНА Анисья Андреевна—от колхозников колхоза «Новая жизнь». КОЛЕСНИКОВА Лилия Михайловна—от колхозников колхоза „Новая жизнь".

Сосниский избирательный округ № 40

Председатель окружной избирательной комиссии БОРОВИНСКИ Эдуард Дмитриевич—от колхозников колхоза „За мир".

Заместитель председателя комиссии КАБИН Егор Гаврилович—от колхозников колхоза „За мир".

Секретарь комиссии ЛЕСКОВА Анна Ивановна—от работников Сосниской начальной школы.

Члены комиссии: ПЕРМИТИН Владимир Иванович—от колхозников колхоза „За мир", ЗАХАРОВА Клавдия Никитична—от колхозников колхоза „За мир".

Председатель исполкома райсовета
Н. МИХАЛЬЧЕНКО.
Секретарь исполкома райсовета
А. БАЙДАШИН.

В ДУХЕ ДРУЖБЫ

ПРАГА. В период с 28 января по 2 февраля 1965 года здесь проходила очередная, XIX сессия Совета Экономической Взаимопомощи.

Сессии рассмотрела доклад исполнительного комитета о деятельности Совета за период между XVIII и XIX сессиями.

В опубликованном коммюнике отмечается, что в период после предыдущей сессии СЭВ развивалось и совершенствовалось сотрудничество стран-членов Совета во всех областях их народного хозяйства.

Страны-члены СЭВ провели предварительную работу по координации планов развития народного хозяйства на 1966-1970 г.г. В частности, в предварительном порядке установлены ориентировочные объемы взаимных поставок товаров и решен ряд проблем экономического сотрудничества. В коммюнике констатируется, что в период между сессиями заинтересованными странами был осуществлен ряд мероприятий в области экономического сотрудничества. К объединенным системам Венгрии, ГДР, Польши, Западно-Украинской части СССР и Чехословакии присоединена энергосистема Румынии, создан и начал работу общий парк вагонов, завершено строительство Кингисеппского фосфоритного рудника и обогатительной фабрики в СССР.

На сессии Совета было утверждено соглашение между Советом Экономической Взаимопомощи и СФРЮ об участии СФРЮ в работе органов Совета.

В Праге проходило также XVI заседание исполнительного комитета СЭВ. Исполком рассмотрел мероприятия, вытекающие из рекомендаций и решений XIX сессии СЭВ, и принял постановления, направленные на их осуществление. Комитет одобрил рекомендации по сотрудничеству в освоении и организации в странах-членах СЭВ производства некоторых важных видов оборудования.

Отмечено, что нефтепровод «Дружба» протяженностью свыше 4,5 тыс. км, сооруженный при тесном сотрудничестве Венгрии, ГДР, Польши, СССР и Чехословакии, является ярким примером высокой эффективности сотрудничества стран-членов СЭВ.

Обсуждение вопросов проходило в духе дружбы и взаимопонимания.

ТАСС

НА УДАРНОЙ СТРОЙКЕ

РАЗВЕРНУВ на столе огромный, похожий на карту лист бумаги, начальник строительного управления №11 Михаил Петрович Барышников указал в самый центр беспорядочного, на первый взгляд, сплетения разноцветных линий.

— Обратите внимание. Площадка промышленных сооружений — сердце постоянной схемы эксплуатации Мегионского месторождения. Подробнее познакомитесь на месте.

... На строительстве главного корпуса занята монтажная бригада Виктора Жилина. Коллектив молодой, но сколочен крепко. В бригаде 11 человек, каждый занят своим делом, работают без суеты, уверенно и споро. Здесь нет ни привычного перестука топоров, ни визжания пил; только ватуженно гудит автокран, да льется сверху огненный каскад. Это Виктор приваривает очередную панель. Еще две-три панели и корпус готов, стены выросли на два дня раньше срока.

— Наверстываем упущенное, — говорит бригадир.

А почему приходится «наверстывать»?

Строительство постоянной схемы началось еще осенью прошедшего года, но работа была слабо организована, шла вяло. К тому же нехватка материалов. Настоящее напряжение стройка получила только после заседания бюро райкома партии 12 января, на котором было потребовано от руководителей СУ-11 и строительно-монтажных участков принять конкретные меры по ликвидации прорыва в графике строительства, установлены сроки завершения работ на основных объектах. Стройка объявлена ударной. Обычная картина: сначала спячка, потом горячка.

Но не только об этом речь. Люди—вот основная ударная сила, от них зависит успех любого дела.

Бригада, которой руководит Б. Жилин, одна из лучших в одиннадцатом управлении, борется за звание коллектива коммунистического труда.

— У нас в бригаде никто лучше всех не работает, все равны. А о нарушениях и прогулах не бывает и речи.

Правильно, Виктор. Не к лицу ударникам вести такие разговоры.

— Работают замечательно, — говорит начальник участка Л. П. Макоев, — на часы не заглядывают. И в выходные дни не уходят с объекта.

Здесь же, на площадке, в специальном вагончике оборудована аккуратная столовая. Честь поварам—готовят вкусно, на столиках свежая вода. В общем созданы все условия для бесперебойной работы.

С БРИГАДОЙ изолировщиков я встретился еще накануне.

Слева двухметровая траншея, справа стена леса. На узкой полосе теснится техника — трактора, трубоукладчики, битумовозы. Трубу «пеленают». Битум, бризол, бумага. Но перед этим ее греют, сушат. Громадина-трактор тащит перед собой примитивную жаровню. В ней дрова, тряпки, мазут. Много дыма, мало огня. Если место не ровное, жаровня выползает из-под трубы, тогда—«а ну, взяли!» Всей бригадой толкают ее вавад. Парадокс! Между прочим, этим страдают и более крупные предприятия, тогда как не составляет особых трудностей изготовить специальную грелку с несколькими форсунками. Дело под силу любой мастерской, слово за рационализаторами. Это и будет вклад в повышение культуры производства. Но, видимо, сказывается еще привычка делать все на живую нитку.

Однако в умелых руках и «жаровня»—делу не помеха. Помеха в организация производства. Есть пословица: у семи нянек дитя без глаза. То же и здесь. Сваривает трубу СМУ-7, изолирует и опускает в траншею СУ-11. Сто метров не дошли изолировщики до Меги, стали. На завтра спуск и подвод к дюкеру, а труба не сварена.

— Самчелкин непробиваем, — говорит Макоев. — Бьет в грудь, клянется сделать, а на деле выходит...

А на деле выходит — простой. Но время не ждет, сроки поджимают.

— Только бы за Мегу вырваться, — говорит бригадир изолировщиков Василий Спирин. — Там простор, за день по 800—900 метров можно проходить.

Иногда и так получается: у рабочего больше заботы о судьбе производства, чем у руководителей.

В. ОВЧИННИКОВ.

Редактор М. Парфенюк.

ПИШИТЕ НАМ ПО АДРЕСУ:
Нижневартовск, Школьная, 35
редакции газеты
„Ленинское знамя".
Звоните по телефону 3—68

Нижневартовская типография
Управления по печати
Тюменского облисполкома

Заказ № 49 Тираж 1544

Пролетарии всех стран, соединяйтесь!

Ленинское знамя

Орган Нижневартовского районного комитета КПСС и районного Совета депутатов трудящихся Тюменской области

Год издания 34-й | ВОСКРЕСЕНЬЕ, 7 февраля 1966 года | № 12 (1665) | Цена 1 коп.

Навстречу выборам

Подготовке к выборам — высокую организацию

О ходе подготовки к выборам в местные Советы депутатов трудящихся. Такой вопрос обсудила пятого февраля двенадцатая сессия районного Совета.

Много отрадных изменений произошло за годы, отделяющие нас от прошлых выборов. В несколько раз увеличился объем разведочных работ на нефть и газ, возросла заготовка леса и пушнины, производство продуктов сельского хозяйства. Самое главное, создана и успешно развивается новая отрасль хозяйства — добыча нефти. Небывалыми темпами ведется капитальное строительство. Многое сделано в улучшении культурно-бытового обслуживания населения.

Организованно начался на большинстве предприятий района в 1965 год. Как отмечалось в докладе председателя райисполкома Н. И. Михальченко, в выступлениях участников сессии, в эти дни все больший размах получает соревнование за достойную встречу дня выборов в местные Советы. В честь этого события труженики района берут повышенные обязательства, принимают меры к использованию имеющихся возможностей для досрочного выполнения планов первого квартала.

Однако период подготовки к выборам в местные Советы связан не только с вопросами организация производства, с развертыванием соревнования за досрочное выполнение планов и заданий. Не менее ответственная задача — провести выборы на высоком организационном уровне. Выполнить ее можно лишь при том условии, если во всех населенных пунктах, на всех предприятиях будет хорошо поставлена массово-политическая и агитационная работа, если будет четкость и оперативность в проведении всех мероприятий, связанных с подготовкой к выборам.

К сожалению, как говорилось в докладе и выступлениях, подготовка к выборам еще не везде пользуется вниманием исполкомов сельских и поселковых Советов, руководителей предприятий, общественных организаций. А потому допускается много недостатков и нарушений в проведении некоторых предвыборных мероприятий.

Медленно развертывается агитационно-массовая и организационная работа. Не во всех Советах приступили к исполнению своих функций избирательные комиссии. Это не может не вселить тревоги за проведение выборов на высоком организационном уровне.

В предстоящие выборы на избирательные участки нашего района придет избирателей в два раза больше, чем было их в прошлые выборы. Поэтому особенно большое внимание следует обратить на то, чтобы ни один избиратель не остался вне списка. А для этого придется много поработать. Надо уже сейчас решить такой важный вопрос, где будут голосовать те или иные избиратели, чтобы спланировать, куда выезжать с урной, кого доставить на избирательные участки.

С 13-14 февраля начнется выдвижение кандидатов в депутаты областного, окружного и районного Советов, а с 19-20 — кандидатов в депутаты сельских и поселковых Советов. Это очень ответственное мероприятие. Провести его надо так, чтобы в органы власти были выдвинуты лучшие люди, способные решать вопросы хозяйственного и культурного строительства.

Много говорилось на сессии о недостатках в работе районного узла связи, торгующих предприятий, а также учреждений культуры.

В принятом сессией постановлении намечен ряд конкретных мер по проведению подготовки к выборам в местные Советы депутатов трудящихся, утверждены мероприятия, по обслуживанию населения района в период подготовки и проведения выборов.



АРМЯНСКАЯ ССР. Севанский завод стеклоизоляции — стройка сегодняшнего дня. Ряд его цехов уже действует. В них происходят чудесные превращения.

Все начинается в главном и пока самом большом цехе. Здесь основное сырье — десятитысячные новые стеклянные шарики — попадает в электрические печи. В них шарики превращаются в волокно двухсотметровой длины. Ежедневно цех выдает более двух тысяч километров стеклянного волокна.

Одна нить не прочна. Умные специальные разноточно-крутильные станки соединяют их по три, накатывая в таком виде на шпули.

Ткань, которую изготовляют из стеклянных нитей, очень прочна, легка и теплостойка, не подвержена воздействию агрессивных сред. Ее с успехом применяют в строительной и химической индустрии, машиностроении.

Стеклотекстиль — не единственная продукция предприятия. Освоен также выпуск стеклобандажной ленты — высокостойкого изолятора для якорей электродвигателей. Началось производство стеклянной бумаги. Она в 4 раза тоньше газетной и является прекрасным изолятором, применяется в электротехнической промышленности, энергетическом машиностроении, а также в медицине.

Пока стеклянные шарики поступают на завод из Ленинградской и Харьковской областей. Скоро их будут вырабатывать на месте. Здесь уже строится специальный цех.

На снимке: такова величина стеклянного шарика — основного сырья завода.

Фото А. ОВЧИННИКОВА. Фотохроника ТАСС

ВАЖНЫЙ ЭТАП

Учебный год вступил в самую напряженную и ответственную фазу. Именно второе полугодие определяет успех всей учебно-воспитательной работы школ, именно второе полугодие требует и от учеников, и от учителей особенно упорного и целеустремленного труда.

Итоги работы школ района за первое полугодие говорят о том, что многое еще не сделано и во втором полугодии предстоит большая работа.

Значительно улучшилась материальная база школ — построено и сдано в эксплуатацию три школы на 700 мест, расширена Б-Тарховская школа, построена мастерская для этой школы. На 40,2 тысячи рублей приобретено мягкого инвентаря для интернатов, на 17,6 тысячи рублей приобретено оборудования для школ района. В районе выполнен закон по всеобщему обязательному обучению. Но требуется еще много сделать по улучшению учебно-воспитательной работы в школах и интернатах. Из 2023 человек учащихся в первом полугодии не успевало 215 человек. Таким образом успеваемость по району составляет 90 процентов. Снизили успеваемость по сравнению с первым полугодием прошлого учебного года Нижневартовская школа на 2 процента, Мегионская на 6, Зайцевская на 2 процента. Из 20 школ района только четыре имеют полную успеваемость. Допущен отсев трех учеников из Нижневартовской и Мегионской школ. Неудовлетворительно поставлена воспитательная работа в Нижневартовском и Ларьякском интернатах.

Воспитательная работа в большинстве школ носит формальный характер. Мероприятий проводится много, а эффекта от них слишком мало. Недостаточно в школах проводится кружковая работа, а там где она ведется, точно также носит формальный характер.

Партийные, профсоюзные и комсомольские организации не занимаются по-настоящему вопросами воспитания учащихся. Во многих учреждениях райцентра нет школьных уголков, что является свидетельством того, что они совершенно устранились и не занимаются вопросами учебно-воспитательной работы с учащимися. А какие мероприятия проводят с ребятами Дома культуры? Абсолютно никаких.

Нельзя обойти и такой вопрос, как отношение родителей к своим обязанностям. Некоторые родители плохо выполняют родительский долг, безответственно относятся к воспитанию своих детей.

Примером такого отношения к своим родительским обязанностям может служить семья Никовых.

Большие и ответственные задачи стоят перед школами района во втором полугодии. Дать прочные знания учащимся — наша первоочередная задача, а чтобы осуществить ее, надо подвергнуть решительной перестройке всю учебно-воспитательную работу.

Необходимо также своевременно и качественно подготовить школы и интернаты к новому учебному году. В этом вопросе особая роль принадлежит сельским и поселковым Советам, общественности.

Особого внимания требует вопрос выполнения закона о всеобуче.

Программа КПСС, принятая XXII съездом партии, ставит перед работниками народного образования небывалую задачу — подготовить и осуществить в недалеком будущем всеобщее обязательное среднее образование. Восьмилетний всеобуч — важный этап в решении этой задачи. Страна, строящая коммунизм, кровно заинтересована в том, чтобы активным строителем нового общества мог выступить каждый ее гражданин, партия не может допустить, чтобы наши школьники выходили в жизнь недоученными, неспособными к подлинно созидательному творческому труду. Наш долг — повседневно держать в поле зрения каждого ученика создать все условия к тому, чтобы ни один школьник не оставил занятий во втором полугодии.

Нести свет знания всем ребятам — такую задачу ставят перед нами Коммунистическая партия и Советское правительство.

М. ЛИТЕР,
заведующий районо.

В агитпункте многолюдно

Как всегда в эти предвыборные дни повсеместно чувствуется трудовой подъем, берутся новые повышенные обязательства. Началась предвыборная кампания и у нас. Во всех организациях проведено оформление наглядной агитации. В помещениях клуба, сельского Совета и агитпункта вывешены списки округов и окружных комиссий по выборам.

Многолюдно по вечерам в агитпункте. Для посетителей имеется подбор специальной литературы, а также свежие газеты и журналы.

Более тридцати агитаторов из числа лучших людей села ведут агитационную работу на своих десятидворках: беседуют с избирателями, знакомят с положением о выборах в местные Советы.

Активно прошло выдвижение представителей в окружные избирательные комиссии по выборам в районный Совет. Это высокое доверие оказано самым достойным товарищам

В. СМОЛИНА.

ПЛАН ДВАЖДЫ

Радуют успехи наших промысловиков. Напряженно трудятся они, выполняя взятые в честь выборов обязательства.

Январский план заготовки пушнины выполнен на 110 процентов. А лучшие промысловики отделения Николай Ильич и Борис Николаевич Камины выполнили его дважды.

Не отстают от Каминых-охотников и Камины-рыбаки Сергей Андреевич и Максим Васильевич. Они также вдвое перевыполнившие месячный план рыбодобычи.

В целом по Ларьякскому отделению Нижневартовского кооопзверопромхоза январский план добычи рыбы выполнен на 101 процент.

В. ЗАХАРОВ.

ПАРТИЙНАЯ ЖИЗНЬ

МАСТЕР—ОРГАНИЗАТОР, ВОСПИТАТЕЛЬ

Решая вопросы коммунистического строительства в нашей стране, Коммунистическая партия с исключительной остротой поставила вопрос об улучшении технико-экономических показателей в работе промышленных предприятий и, в первую очередь, о повышении качества продукции, снижении ее себестоимости, обеспечении безубыточности каждого изделия. Важная роль в решении этих задач отводится мастерам и бригадирам — младшему командному составу на производстве.

Большинство первичных партийных организаций промышленных предприятий и колхозов района правильно понимают, что без умелых квалифицированных кадров среднего звена трудно решать вопросы производства самому опытному руководителю. Поэтому правильно поступает первичная партийная организация Мегионской нефтеразведочной экспедиции (секретарь А. Д. Фигуров), постоянно поднимая роль мастеров, начальников цехов, вахт и смен, прививая им чувство ответственности за порученное дело, за выполнение планов и обязательств.

Так в январе текущего года на открытом партийном собрании экспедиции состоялся большой разговор о работе каждого цеха и буровой бригады, где глубоко анализировалась финансово-экономическая деятельность. Именно на этом собрании мастера, начальники цехов сделали для себя один вывод: недостаточно быть неплохим организатором производства, а надо вести борьбу и за качество работ и считать при этом государственные деньги, во всем соблюдать режим экономии, воспитывать у членов бригады, цеха коммунистическое отношение к труду, чувство бережливости к народному добру. Это второе собрание в Мегионской экспедиции, на котором обсуждался вопрос о роли мастера, начальника цеха на производство. Результаты этих и других мер в сочетании с политической и экономической учебой с кадрами среднего звена положительно сказались на производственных показателях.

Повышается мастерство и роль в воспитании коллектива буровых мастеров Г. И. Норкина и С. Л. Малыгина. Неплохо зарекомендовали себя на производстве начальник цеха испытания тов. Карлов, мастер по испытанию скважин тов. Никоноров, начальник каротажного отряда тов. Супрун и многие другие. Все это позволило экспедиции успешно справиться в 1964 году с поставленной задачей. И что особенно характерно, за последнее время растет прием в партию специалистов из Мегионской экспедиции. Только в декабре 1964 года и январе 1965 года были приняты кандидатами в члены КПСС буровой мастер С. Л. Малыгин, начальник каротажного отряда В. П. Супрун, мастер по испытанию скважин А. А. Никоноров.

Ширится в буровых бригадах и цехах экспедиции движение за коммунистический труд, что позволило в целом экспедиции взять обязательство бороться за звание коллектива коммунистического труда.

В Нижневартовске 1 января 1965 года создано строительное управление № 14. С первых же дней работы партийная организация и руководство управления проявляют заботу о воспитании руководителей среднего звена. Так, очень удачно было организовано и прошло на высоком уровне собрание в управлении с бригадирами, мастерами и прорабами с вопросом о роли мастера и бригадира на производстве.

На собрании были вскрыты факты, когда отдельные бригадиры не вели борьбы за качество строительства жилья и других объектов, скрывали случаи прогулов и недисциплинированности отдельных рабочих. Не вели постоянной борьбы за повышение производственной дисциплины и даже допускали факты приписок.

На этом собрании бригадирами и мастерами было высказано много хороших, ценных предложений, в частности, по организации учебы среди бригадиров и мастеров.

Такие мероприятия, бесспорно, имеют большое воспитательное значение. И партийным организациям следует ввести в практику своей работы. Надо чутко прислушиваться к предложениям командиров среднего звена по вопросам производства, учебы и быта, проявлять нетерпимость к тем, кто способствует или попустительствует бракоделам, прогульщикам и пьяницам.

Правильно, например, поступила партийная организация нефтепромыслового управления «Мегионнефть», не доверив руководство бригадой Б. Е. Волокжанину, строго наказав его за укрывательство прогульщиков и пьяниц в бригаде. Однако ряд первичных партийных организаций, например Октябрьского лесопункта, колхоза имени Калинина, Нижневартовского рыбозавода и строительного управления № 11, очень слабо ведут работу с бригадирами и мастерами.

Неслучайно бригадир Лекрысовской животноводческой фермы колхоза имени Калинина тов. Желтиков ведет себя неправильно, груб с колхозниками, занимается пьянкой. Однако только после того, как колхозники обратились с жалобой, партийная организация решила заслушать его на партийном собрании. Многие мастера и бригадиры в отмеченных предприятиях нигде не учатся, не занимаются организацией социалистического соревнования в бригадах, особенно вопросами движения за коммунистический труд. Наблюдаются небрежность и халатность в работе со стороны отдельных бригадиров и мастеров.

На устранение всех этих недостатков первичным партийным организациям необходимо направить свои усилия. Постоянно искать, выдвигать и воспитывать талантливых руководителей бригад, цехов, ферм — одна из важнейших задач первичных партийных организаций.

А. ИСЫПОВ.
секретарь РК КПСС.



Этот снимок сделан на Ужгородском фанерно-мебельном комбинате. Руководитель бригады коммунистического труда полировщик О. В. Чопик (слева) обучает работе на полировочном станке Марию Мачешко.

Своей интересной профессии Ольга Васильевна обучила уже 15 человек.

Фото Л. КОВГАНА.
Фотохроника ТАСС

ДЛЯ СЛУШАТЕЛЕЙ КРУЖКОВ И СЕМИНАРОВ

4 февраля в кабинете политического просвещения для слушателей кружков и семинаров Нижневартовской средней школы, исполкома райсовета, райбольницы и милиции была прочитана лекция по X теме учебного плана «Современный этап национально-освободительного движения».

Лекцию читал инструктор окружкома КПСС М. М. Иванкеев.

У всех присутствующих лекция вызвала большой интерес.

И. ВАСИЛЬЕВ.

Хотя письмо и не опубликовано

Серьезное предупреждение

На наш запрос о продаже Быликского магазина тов. Лантевой правление Нижневартовского рыбкоопа отвечает, что поведение продавца тов. Лантевой обсуждалось на общем собрании членов-пайщиков деревни Былино. Факты ее недостойного поведения, которые указывались в письме в редакцию, подтвердились.

Продавец тов. Лантева правлением рыбкоопа серьезно предупреждена.

ПРОТИВ НЕЗАКОННЫХ ДЕЙСТВИЙ КОНГОЛЕЗСКИХ ВЛАСТЕЙ

На днях в Леопольдвиле был учинен акт грубого произвола и насилия в отношении корреспондента газеты «Известия» Н. И. Хохлова, который был схвачен чинами конголезской охранки и брошен в тюрьму. Конголезские полицейские в нарушение общепризнанных норм международного права ворвались также в здание принадлежащее Советскому Союзу, в котором ранее размещалось посольство СССР, произвели в нем обыск и заняли здание.

Постоянный представитель СССР при ООН Н. Т. Федоренко посетил в Нью-Йорке генерального секретаря У Тана и обратил его внимание на произвол конголезской охранки.

Постоянное представительство СССР при Организации Объединенных Наций направило представителю правительства Конго (Леопольдвиль) протест Советского правительства против ареста Н. П. Хохлова.

Советское правительство заявляет решительный протест в связи с незаконными действиями в отношении советского корреспондента Хохлова Н. П. и ожидает его немедленного освобождения. Оно также ожидает, что правительство Конго предпримет меры к освобождению здания, принадлежащего Советскому Союзу, и к наказанию виновных в происшедших инцидентах.

ТАСС

Выступление президента США Л. Джонсона

Президент США Л. Джонсон, выступая на обеде в Вашингтоне, заявил, что выдвинутая им идея о посещении Соединенных Штатов новыми руководителями Советского Союза встречает со стороны Советского правительства внимание и интерес.

«У меня есть основания полагать,—сказал Л. Джонсон,—что советское руководство приветствовало бы мой визит в их страну, и я был бы рад это сделать. Я надеюсь, что до конца года, возможно, состоится этот обмен визитами между нами».

ТАСС

Землетрясение на Алеутских островах

НЬЮ-ЙОРК. В районе Алеутских островов произошло разрушительное землетрясение. Согласно показаниям сейсмографов, сила землетрясения достигла восьми баллов. Огромные океанские волны залили побережье Аляски. Сведений о материальном ущербе и жертвах пока нет.

ТАСС

ЭЛЕКТРОННЫЙ ПОМОЩНИК ЗАКРОЙЩИКА



МОСКВА. На швейной фабрике № 52 работает новая электронная машина „ЭМРТ-2" для раскроя тканей.

Машине задают исходные данные—длину куска ткани, нормы раскроя на единицу изделий и через секунду получают ответ—сколько изделий и каких размеров можно выкроить из куска.

„ЭМРТ-2" очень проста в управлении, надежна в работе, благодаря ей резко улучшились условия труда, ликвидированы отходы. Теперь вместо шести высококвалифицированных специалистов при раскрое работает только два оператора. Использование таких машин на швейных предприятиях сэкономит десятки тысяч метров тканей.

На снимке: оператор А. Н. Шишкина за работой на новой машине.

Фото В. МУСАЗЯНА. Фотохроника ТАСС

Новый фильм «Страницы бессмертия»

Новый полнометражный фильм «Страницы бессмертия»—это первая в истории документального кино столь широкая панорама гражданской войны, панорама борьбы республики Советов против белогвардейцев и интервентов. Это—киноэпопея, основанная на малоизвестных кино- и фотодокументах, найденных в архивах многих стран мира.

Старейший режиссер-документалист Илья Копалин и писатель Александр Бек, посвящая фильм 50-летию Советской власти, адресовали его в первую очередь молодежи—поколению, для которого бурные времена рождения Советской власти—уже история, озаренная легендарной юностью отцов.

В фильм включены бесценные кинокадры, запечатлевшие Владимира Ильича Ленина, в частности, в тот момент, когда он напутствует красноармейские части, уходящие на фронт. Дана и одна из первых документальных съемок, сделанная советскими кинооператорами на VIII съезде партии весной 1919 года, а также другие уникальные кинодокументы.

ТАСС

Редактор М. Парфенов.

ПИШИТЕ НАМ ПО АДРЕСУ:
Нижневартовск, Школьная, 35
редакция газеты
„Ленинское знамя".
Звоните по телефону 3—68

Нижневартовская типография
Управления по печати
Тюменского облисполкома

Заказ № 51 Тираж 154

Пролетарии всех стран, соединяйтесь!

Ленинское знамя

Орган Нижневартовского районного комитета КПСС и районного Совета депутатов трудящихся Тюменской области

Год издания 24-й | №№ 13-14 (1966-67)

ПЯТНИЦА, 12 февраля 1965 года | Цена 2 коп.

УДАРНОЙ СТРОЙКЕ — УДАРНЫЕ ТЕМПЫ

Дать предприятиям химической промышленности сотни тысяч тонн нефти — такова задача, которую предстоит решить нефтяникам нашего района в навигацию нынешнего года. И хотя до того дня, когда придут первые караваны судов, остается еще около трех месяцев, судьба выполнения задач второй нефтяной навигации решается сейчас, в зимнее время. И в ответе на вопрос, быть или не быть этой задаче выполненной, первое слово за строителями и монтажниками. Именно они несут основную ответственность за строительство объектов эксплуатации Мегионской площади по постоянной схеме.

На страницах районной газеты уже не раз поднимался вопрос о том, что темпы строительства на площадках постоянной схемы отстают от сроков утвержденных районным комитетом партии. Даже после того, как вопрос о подготовке Мегионского месторождения был рассмотрен на заседании бюро райкома КПСС и руководители СУ-11 и строительно-монтажных участков СМУ-7 и СМУ-3 получили хороший урок, работы не получили должного напряжения. Правда, за это время несколько улучшилось положение на объектах, сооружаемых строителями СУ-11 и монтажниками участка СМУ-7. Однако эти изменения пока не соответствуют требованиям сегодняшнего дня. Строительство постоянной схемы еще не вошло в график.

На сегодняшний день, как указывалось в решении бюро райкома партии от 12 января, должно быть закончено строительство главного производственного корпуса промплощадки, инженерные сети, планировка территории причала. Фактически же строительная готовность производственного корпуса составляла на 5 февраля 85 процентов.

Медленно идут работы по укладке трубопроводов. Из 26781 метра к 5 февраля было уложено в траншею только 6000 метров, сварено труб 19 тысяч метров, заизолировано — 8000 метров. Кроме того, предстоит еще уложить почти 16 тысяч метров выкидных линий. К этой работе пока еще не приступали.

На трассе нефтепровода должно быть установлено две трапно-замерных установки. На сегодняшний день к монтажу их не только никто не приступал, но еще даже не определено место, где они будут установлены.

До сих пор нет ясности, как будут строиться нефтяные колодцы.

Причиной создавшегося положения является прежде всего то, что мало внимания уделяется со стороны генподрядчика — строительного управления № 11 и субподрядных строительно-монтажных организаций вопросам организации труда и производительного использования техники. В подтверждение сказанного можно привести такой пример. Как указывалось выше, к концу первой пятидневки февраля было заизолировано только восемь тысяч метров труб. Это явилось результатом того, что отстает очистка труб. Между тем, имеющаяся очистительная машина используется крайне плохо. Так при производительности ее 110 метров в час 31 января за день было сделано 300 метров, 1 февраля — 200, а уже второго числа машина вообще не работала. Кроме того, из-за некачественной регулировки машин очистка труб производилась некачественно.

Восьмого февраля от поста содействия партийно-государственному контролю 4 строительного участка СМУ-7 в адрес генподрядчика был направлен акт, в котором указывалось, что работы по монтажу нефтепровода прекращены из-за отсутствия подготовленной трассы, нет колодцев.

В связи с этим возникает вопрос, разве строители участка треста «Союзпроводмеханизация», которые отвечают за подготовку трассы, могли бы допустить такой факт, если бы руководитель его тов. Селин чувствовал ответственность за порученное дело. Долгое время тов. Селин ссылался на то, что у него не хватает техники. СУ-11 пошло ему навстречу и около месяца тому назад выделило участку один бульдозер. Однако положение почти не изменилось. Очистка трассы ведется медленно, в конце концов дело дошло до того, что приостановились монтажные работы.

Крайне плохо в этом участке используются экскаваторы. Изо дня в день из имеющихся четырех машин работает одна — две, в лучшем случае три.

Разве не отсутствием чувства ответственности за порученное дело объясняется тот факт, что тов. Селин указал механизаторам трассу с отклонением от проекта на 300-400 метров.

Не занимается тов. Селин организаторской работой. Он — редкий гость на строительной площадке.

В нарушении графика строительства постоянной схемы эксплуатации Мегионской площади немалая доля вины нефтепромыслового управления «Мегионнефть» и Мегионской нефтеразведочной экспедиции. До сих пор, например, не решен вопрос о том, как будет проведено испытание нефтепровода, на каких основаниях будут установлены трапно-замерные установки. Ждет своего разрешения с институтом-проектировщиком вопрос обвязки нефтяных колодцев. Медлить с этим нельзя, так как монтажники из-за этого вынуждены если и не приостанавливать работу, то, по меньшей мере, сдерживать ее.

К 20 марта все работы на трассе должны быть закончены. Срок крайне ограничен. Партийные организации СУ-11, нефтепромыслового управления «Мегионнефть», Мегионской нефтеразведочной экспедиции должны глубоко вникнуть в положение, создавшееся на строительных площадках постоянной схемы, и принять все меры, чтобы работы были завершены в намеченные сроки. Откладывать это нельзя, так как, кроме подготовки Мегионской площади, предстоит в первом полугодии выполнить большой объем работ, связанных с подготовкой к эксплуатации ряда скважин на Ватинской площади.

ТАК ПРИШЛА ПОБЕДА

Уже сообщалось в нашей газете о том, что в районе открыта четвертая нефтеносная площадь — Нижневартовская.

На днях в редакцию пришло письмо от машиниста Мегионской нефтеразведочной экспедиции Степана Андреевича Доношенко, который явился непосредственным участником всех этих работ.

Вот что он пишет:

Наша бригада испытателей под руководством мастера Петра Германовича Безродного 19 декабря полностью подготовилась к проведению испытаний на 141 номере. По плану на этой скважине должно быть испытано пять горизонтов. Испытания первого, второго и третьего горизонтов прошли сравнительно быстро. Результаты были неутешительны. Со всех трех горизонтов была получена лишь соленая вода. Но люди не теряли надежды.

Добрались до четвертого горизонта. Температура воздуха понизилась до 43-48 градусов. Работать стало очень трудно. Руки примерзали к ключу, мороз сковывал устье скважины, раствор перемерз. С большим трудом приходилось запускать насос, чтобы промыть скважину. Казалось, что делать вообще ничего невозможно. Но работы находились в руках упорных и настойчивых людей, привыкших любое дело доводить до конца. Ни один член бригады и не помышлял об уходе со скважины. Труд и вера в успех согревали людей. Помощник бурильщика тов. Коробейников шутил: «Ничего, ребята, геологи говорит в четвертом горизонте нефть обязательно будет, подогреемся». И люди продолжали трудиться.

27 января в 11 часов два был прострелен четвертый горизонт. Для исследования были быстро спущены компрессорные трубы. И вот в 16 часов 30 минут появилась пленка нефти. Нефть вытесняла раствор, воду. Отдача была порядка пяти кубометров. А к 9 часам вечера, когда было спущено 1300 метров компрессорных труб, появился выброс, а вместе с ним и угроза открытого фонтана. Смена бурильщика тов. Приступова под ледяным дождем раствора и воды сумела поставить подвесную катушку с центральной задвижкой. Таким образом угроза открытого фонтана была устранена. Спуск труб продолжался.

И вот, наконец, наступил час победы. 29 января в 20 часов факел Нижневартовской нефти был зажжен. Труд наш не пропал даром. А трудились люди на совесть. Особенно хорошо работали смены бурильщиков тт Приступова, Чубарова, Денисова. Особо отличились помощники бурильщиков тт Коробейников, Куприн, Хардин, машинист тов. Веселовский.

Упорство и настойчивость людей приблизили радость победы. Немалый труд в эту победу вложил и наш буровой мастер Петр Германович Безродный. Идут трудные операции на скважине — мастер всегда здесь. Поможет он и советом, и делом. Начальник цеха испытаний В. И. Карлов своим непосредственным участием в работах оказал нам немалую помощь. Навещал нас и секретарь райкома партии Л. В. Аксарин. Много рассказывал он нам о значении нефти в народном хозяйстве, о заботе партии и правительства о нас, нефтяниках, познакомил он нас и с перспективами района.

С. ДОНОШЕНКО,
машинист Мегионской нефтеразведочной экспедиции.

Навстречу выборам

Народ называет достойных

ЛУЧШИХ — В СОВЕТЫ

Каждый день в агитпункте Мегионского строительного управления № 11 собирается много избирателей. Вечером 10 февраля было особенно многолюдно. Сюда пришли рабочие и служащие со всех участков производства, чтобы назвать имена своих кандидатов в депутаты районного и поселкового Советов.

Собрание открывает секретарь партийной организации Константин Васильевич Климко. Он коротко рассказывает о том, в какой обстановке проходят нынешние выборы в местные Советы, о задачах собрании.

Затем начинается выдвижение кандидатов в депутаты районного Совета.

— Я предлагаю избрать кандидатом в депутаты райсовета Бронникова Александра Спиридоновича, — предлагает Н.С. Черкашин и добавляет: — Одного из лучших наших плотников, активного общественника.

Владимир Петрович Родионов предлагает выдвинуть кандидатом в депутаты райсовета бригадира передовой бригады штукатуров Фаину Федоровну Горбову.

Оба предложения встречают одобрение. И когда они ставятся на голосование, все присутствующие голосуют «за».

Активно проходит выдвижение кандидатов в депутаты поселкового Совета. Среди тех, кому оказано высокое доверие, бригадир транспортных рабочих Зинаида Семеновна Горбунова, штукатур Людмила Федоровна Зырянова, столяр Василий Кузьмич Минаев и другие.

Б. ЛИВАНДОВСКИЙ
р.п. Мегион

Единодушно

На состоявшемся 10 февраля общем собрании рабочих и служащих Нижневартовского рыбозавода проходило выдвижение кандидатов в депутаты местных Советов депутатов трудящихся.

Так, по Нижневартовскому избирательному округу № 119 по выборам в Ханты-Мансийский окружной Совет депутатов трудящихся рабочие и служащие рыбозавода единодушно выдвинули своим кандидатом первого секретаря РК КПСС Леонида Вячеславовича Аксарина.

По Нижневартовскому избирательному округу № 18 по выборам в районный Совет была выдвинута кандидатура директора рыбозавода Григория Никоноровича Кожевникова, по избирательному округу № 17 — Веры Адамовны Поповой.

По Нижневартовскому избирательному округу № 13 по выборам в поселковый Совет выдвинут кандидатом в депутаты главный инженер рыбозавода Иван Алексеевич Зубрилин, по избирательному округу № 21 — мастер обработки Евгения Иосифовна Соболева.

Н. ВАСИЛЬЕВ.

С БОЛЬШОЙ АКТИВНОСТЬЮ

В обстановке большой политической активности проходят предвыборные собрания избирателей Ларьякского сельсовета по выдвижению кандидатов в депутаты местных Советов.

Коллектив Ларьякской сейсмопартии выдвинул кандидатом в депутаты областного Совета заместителя председателя облисполкома Илью Павловича Шулякова.

В числе кандидатов в депутаты райсовета от рабочих и служащих Нижневартовского коопзверопромхоза передовые рыбаки района Егор Викторович Ляпсин, Прохор Никифорович Сигильетов и другие.

В. ОВЧИННИКОВ.

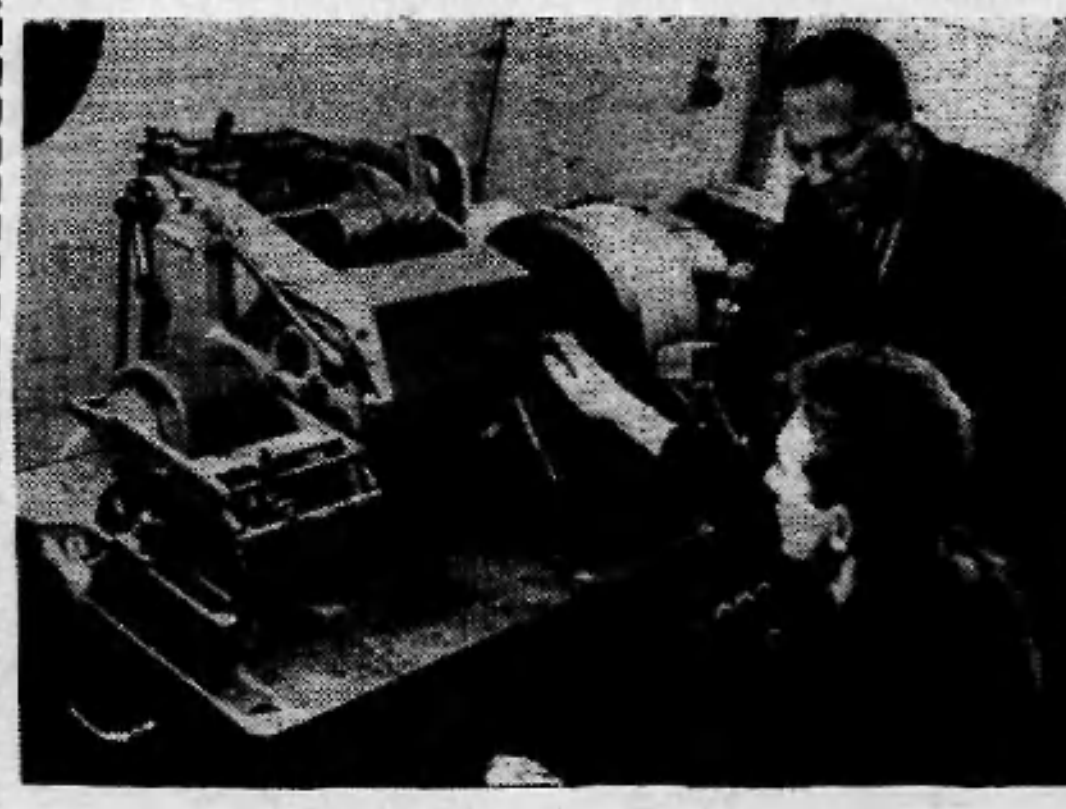

САРАТОВ. Коллектив специального конструкторского бюро сейсмического приборостроения Приволжского совнархоза разработал и изготовил опытный образец магнитного сумматора МС-2. Этот аппарат помогает более точно и достоверно обрабатывать сейсмограммы, полученные в районах со сложным построением пластов.

НА СНИМКЕ: инженеры СКБ Борис Лернер (слева) и Борис Лавров у магнитного сумматора МС-2.

Фото Е. СОКОЛОВА. Фотохроника ТАСС

ОБ ОБРАЗОВАНИИ ИЗБИРАТЕЛЬНЫХ УЧАСТКОВ ПО ВЫБОРАМ В МЕСТНЫЕ СОВЕТЫ ДЕПУТАТОВ ТРУДЯЩИХСЯ

Решение исполкома райсовета депутатов трудящихся от 6 февраля 1965 года

На основании ст. 66 „Положения о выборах в краевые, окружные, районные, городские, сельские и поселковые Советы депутатов трудящихся РСФСР" исполком райсовета РЕШИЛ: образовать следующие избирательные участки по выборам в местные Советы депутатов трудящихся.

Нижнесартогский избирательный участок № 1

(центр — здание новой школы) в составе: р. п. Нижневартовск, п. Баграс, деревни Вампугольск, Савкино, Насол.

Мегионский избирательный участок № 2

(центр — здание новой школы) в составе: р. п. Мегион, деревни Мысовая Мега, Лекрысово.

Сарт-Еганский избирательный участок № 3

(центр — начальная школа) в составе п. Сарт - Еган.

Зайцевский избирательный участок № 4

(центр — сельский клуб) в составе п. Зайцева Речка.

Былинский избирательный участок № 5

(центр—школа) в составе д. Былино.

Сосновский избирательный участок № 6

(центр — сельский клуб) в составе д. Сосняно.

Больше - Тарховский избирательный участок № 7

(центр — школа) в составе: с. Б-Тархово, д. Пылино.

Колек - Еганский избирательный участок № 8

(центр — Красный чум) в составе: д. Колек-Еган.

Лапчинский избирательный участок № 9

(центр — сельский клуб) в составе: д. Лапчинск, Усть-Колек-Еган.

Ваховский избирательный участок № 10

(центр — клуб) в составе: п.Ваховск.

Охтеурьевский избирательный участок № 11 (Новое Охтеурье)

(центр — клуб) в составе: п. Новое Охтеурье.

Охтеурьевский избирательный участок № 12 (Старое Охтеурье)

(центр — начальная школа) в составе: п. Старое Охтеурье.

Ларьякский избирательный участок № 13

(центр — Дом культуры) в составе: с. Ларьяк, д. Пуг-Юг, Б-Нанас, Котык - Еган, прилегающие культстаны рыбаков и охотников.

Сосново - Борский избирательный участок № 14

(центр — клуб) в составе: д. Сосновый - Бор и культстаны вершины реки Сабун.

Чехломейский избирательный участок № 15

(центр — клуб) в составе: д. Чехломей, Б - Ларьяк, Малый Панас, Ромкино, Светлое озеро — Сибкрай.

Кормужский избирательный участок №16

(центр — красный чум) в составе: д. Кордики, Красный Север, культстаны Искра, Передовик, промыслово-охотничьи избушки.

Председатель исполкома райсовета
И. МИХАЛЬЧЕНКО.

Секретарь исполкома райсовета
А. БАЙДАШИН.

ОБ УТВЕРЖДЕНИИ УЧАСТКОВЫХ ИЗБИРАТЕЛЬНЫХ КОМИССИЙ ПО ВЫБОРАМ В МЕСТНЫЕ СОВЕТЫ ДЕПУТАТОВ ТРУДЯЩИХСЯ

Решение исполкома райсовета депутатов трудящихся от 6 февраля 1965 года

На основании ст.ст. 74, 75 „Положения о выборах в краевые, областные, окружные, городские, районные, сельские и поселковые Советы депутатов трудящихся" исполком райсовета РЕШИЛ: утвердить участковые избирательные комиссии по выборам в местные Советы депутатов трудящихся в составе следующих представителей общественных организаций и обществ трудящихся.

Нижнесартогский избирательный участок № 1

Председатель участковой избирательной комиссии ПИТЕР Михаил Иванович — от коммунистической партийной организации исполкома Нижневартовского районного Совета депутатов трудящихся.

Заместитель председателя комиссии ЗЕЛИХМАН Антонина Алексеевна — от профсоюзной организации работников нефтяной и химической промышленности НПУ «Мегионнефть».

Секретарь комиссии БАЛИНА Зинаида Михайловна от коммунистической партийной организации РК КПСС.

Члены комиссии: БУРУЦКИЙ Вениамин Александрович — от коммунистической партийной организации НПУ «Мегионнефть»; КУРДЮКОВА Мария Ивановна—от учителей Нижневартовской средней школы; ВАСИЛЕНКО Аркадий Дмитриевич — от рабочих бригады плотников СУ-14; ЗУБРИЛИН Иван Алексеевич — от коммунистической партийной организации Нижневартовского рыбозавода; СТРЕЛЬЦОВА Зинаида Алексеевна — от профсоюзной организации работников госторговли и потребкооперации Нижневартовского райрыболовнотребсоюза; ПОСПЕЛОВ Михаил Александрович — от коммунистической партийной организации исполкома Нижневартовского районного Совета депутатов трудящихся; КАСЬЯНОВА Иранда Павловна — от работников детсада Нижневартовского рыбозавода; ВЕДРОВ Анатолий Михайлович — от профсоюзной организации работников госучреждений Нижневартовского райисполкома.

Мегионский избирательный участок № 2

Председатель участковой избирательной комиссии ФИГУРОВ Александр Данилович — от коммунистической партийной организации Мегионской нефтеразведочной экспедиции.

Заместитель председателя комиссии КАЧУШКИН Иван Алексеевич — от коммунистической партийной организации колхоза им. Калинина.

Секретарь комиссии ГОЛОВАНОВА Клавдия Васильевна — от рабочих и служащих Мегионской нефтеразведочной экспедиции.

Члены комиссии: ПЕТРОВА Татьяна Ивановна — от профсоюзной организации работников геологоразведочных работ Мегионской нефтеразведочной экспедиции: КУЗЮТИН Леонид Иванович — от коммунистической партийной организации Мегионской нефтеразведочной экспедиции; ШЕВЧЕНКО Евгения Алексеевна — от рабочих и служащих механического цеха Мегионской нефтеразведочной экспедиции; БУТОРИНА Валентина Григорьевна— от работников Мегионского отделения связи: СУХАРЕВА Нина Алексеевна — от медицинских работников Мегионской участковой больницы: ЖУРИН Александр Викторович — от рабочих и служащих СУ-11: ЯКОВЛЕВА Галина Филимоновна — от профсоюзной организации работников нефтяной и химической промышленности СУ - 11: НОВОСЕЛЬЦЕВ Александр Иванович — от коммунистической партийной организации колхоза имени Калинина.

Сарт-Еганский избирательный участок № 3

Председатель участковой избирательной комиссии СОЛОВЕНЮК Владимир Маркович — от коммунистической партийной организации Октябрьского ЛЗП.

Секретарь комиссии ХАРАНЗЕЕВА Евгения Тимофеевна — от организации Всесоюзного Ленинского Коммунистического Союза Молодежи Октябрьского ЛЗП.

Члены комиссии: ФАБРИЧНИКОВА Фаина Ивановна — от рабочих и служащих Сарт-Еганского подучастка Октябрьского ЛЗП: СМОЛЕНКО Алексей Иванович — от профсоюзной организации рабочих и служащих лесной, бумажной и деревообрабатывающей промышленности Сарт-Еганского подучастка Октябрьского ЛЗП; ФОМЧЕНКО Иван Яковлевич — от рабочих и служащих Сарт-Еганского сплавучастка.

Зайцевский избирательный участок № 4

Председатель участковой избирательной комиссии ИВАНОВ Николай Семенович — от коммунистической партийной организации Октябрьского ЛЗП.

Секретарь комиссии СЕМЕНОВА Валентина Васильевна — от учителей Зайцевской восьмилетней школы.

Члены комиссии: РУДНЕВ Владимир Георгиевич — от организации Всесоюзного Ленинского Коммунистического Союза Молодежи Октябрьского ЛЗП; СОСУНОВ Степан Сергеевич — от профсоюзной организации рабочих и служащих лесной, бумажной и деревообрабатывающей промышленности Октябрьской сплавконторы; КРЮКОВА Ида Николаевна—от рабочих и служащих Октябрьской сплавконторы.

Былинский избирательный участок № 5

Председатель участковой избирательной комиссии НИКОВА Евдокия Александровна — от колхозников колхоза «Новая жизнь».

Секретарь комиссии МЕТЕЛЕВА Мария Ефимовна — от коммунистической партийной организации колхоза «Новая жизнь».

Члены комиссии: ЛАРИОНОВ Яков Тимофеевич — от колхозников колхоза «Новая жизнь»: ВОЛКОВА Антонина Степановна — от колхозников колхоза «Новая жизнь»; ВАСИЛЕНКО Надежда Михайловна — от колхозников колхоза «Новая жизнь».

Сосновский избирательный участок № 6

Председатель участковой избирательной комиссии ПАНОВА Мария Яковлевна — от коммунистической партийной организации колхоза «За мир».

Секретарь комиссии КАЗАНЦЕВА Тамара Яковлевна—от организации Всесоюзного Ленинского Коммунистического Союза Молодежи колхоза «За мир».

Члены комиссии: ЛУГОВСКАЯ Елена Андреевна — от колхозников колхоза «За мир», МАРТЕМЬЯНОВ Сосипатр Анеподистович — от колхозников колхоза «За мир»; КАПИТАКОВА Любовь Яковлевна — от колхозников колхоза «За мир».

Больше-Тарховский избирательный участок № 7

Председатель участковой избирательной комиссии БАБАНОВ Александр Максимович—от коммунистической партийной организации Больше-Тарховского рыбоучастка.

Секретарь комиссии СОСНИНА Лидия Петровна — от учителей Б-Тарховской восьмилетней школы.

Члены комиссии: ЗУБОВА Федосья Ивановна — от профсоюзной организации работников просвещения, высшей школы и научных учреждений Б - Тарховской восьмилетней школы; ЗАХАРОВА Евдокия Александровна — от профсоюзной организации пищевой промышленности Б - Тарховского рыбоучастка; СОРОМИНА Александра Ефимовна — от коммунистической партийной организации Больше-Тарховского рыбоучастка.

Колек-Еганский избирательный участок № 8

Председатель участковой избирательной комиссии ВАСИЛЬЕВ Василий Георгиевич — от рабочих и служащих Октябрьского ГОХа.

Секретарь комиссия ПРАСИНА Паулина Михайловна — от коммунистической партийной организации Охтеурьевского ГОХа.

Члены комиссии: ПРАСИНА Серафима Ивановна — от работников Колек-Еганской школы-интерната; ГУСЕВА Римма Александровна — от работников Колек - Еганского красного чума: НАТУСКИНА Вера Николаевна — от рабочих и служащих Охтеурьевского ГОХа.

Лапчинский избирательный участок № 9

Председатель участковой избирательной комиссии ШТЫКОВА Таисья Ивановна — от рабочих и служащих Охтеурьевского ГОХа.

Секретарь комиссии МЕЗЕНЦЕВ Василий Владимирович — от рабочих рыболовецкой бригады Охтеурьевского ГОХа.

Члены комиссии: КЫКИН Тихон Андреевич — от Лапчинской рыболовецкой бригады Охтеурьевского ГОХа: ХОХЛЯНКИНА Агафья Яковлевна — от рабочих и служащих Охтеурьевского ГОХа; ПРАСИН Василий Павлович — от работников Лапчинской метеостанции.

Ваховский избирательный участок № 10

Председатель участковой избирательной комиссии КУЗНЕЦОВ Виктор Михайлович — от коммунистической партийной организации Ваховской нефтеразведочной экспедиции.

Секретарь комиссии МУТАЛИПОВА Зинаида Александровна — от рабочих и служащих Ваховской нефтеразведочной экспедиции.

Члены комиссии: ГАНДЮК Василий Клавдиевич — от коммунистической партийной организации Ваховской нефтеразведочной экспедиции; САФРОНОВ Владимир Степанович — от коммунистической партийной организации Ваховской нефтеразведочной экспедиции; ШОСТЯ Павел Григорьевич — от служащих и ИТР Ваховской нефтеразведочной экспедиции.

Охтеурьевский избирательный участок № 11 (Новое Охтеурье)

Председатель участковой избирательной комиссии АНТОНОВА Мария Петровна — от коммунистической партийной организации Охтеурьевского ГОХа.

Секретарь комиссии ТОЛМАЧЕВА Нина Васильевна — от рабочих и служащих Охтеурьевского ГОХа.

Члены комиссии: БЕЛОСЛУДЦКИЙ Виктор Александрович — от организации Всесоюзного Ленинского Коммунистического Союза Молодежи Охтеурьевского ГОХа; БАКЛАНОВ Юрий Андреевич—от рабочих и служащих Охтеурьевского ГОХа; НАДЕИНА Зинаида Петровна — от рабочих и служащих Охтеурьевского ГОХа.

(Окончание на 3 стр.)

ОКРУЖНЫЕ ИЗБИРАТЕЛЬНЫЕ КОМИССИИ НО ВЫБОРАМ В ХАНТЫ-МАНСИЙСКИЙ ОКРУЖНОЙ СОВЕТ ДЕПУТАТОВ ТРУДЯЩИХСЯ

Из решения исполкома Ханты-Мансийского окружного Совета депутатов трудящихся от 3 февраля 1965 года

ПО НИЖНЕВАРТОВСКОМУ РАЙОНУ

НИЖНЕВАРТОВСКИЙ ЦЕНТРАЛЬНЫЙ ИЗБИРАТЕЛЬНЫ ОКРУГ № 118
(Центр—р. п. Нижневартовск, здание новой школы)

Председатель окружной избирательной комиссии КУГАЕВСКИЙ Василий Дмитриевич—от коммунистической организации рыбартели «Красное знамя».

Заместитель председателя окружной избирательной комиссии МУРОМЦЕВ Анатолий Ефимович—от организации Всесоюзного Ленинского Коммунистического Союза Молодежи Нижневартовского райрыболовпотребсоюза.

Секретарь окружной избирательной комиссии ПОГАДАЕВА Клавдия Иннокентьевна—от Нижневартовской районной профессиональной организации работников просвещения, высшей школы и научных учреждений.

Члены окружной избирательной комиссии: ОВСЯНКИН Виктор Нестерович—от коллектива рабочих, инженерно-технических работников и служащих Нижневартовского районного узла связи: ДАВЫДКИНА Антонина Федоровна—от медицинских работников Нижневартовской районной больницы.

НИЖНЕВАРТОВСКИЙ ИЗБИРАТЕЛЬНЫЙ ОКРУГ № 119
(Центр—р.п.Нижневартовск, НПУ «Мегионнефть»)

Председатель окружной избирательной комиссии АЛЬХАМОВ Муса Габайдулович—от коммунистической организации нефтепромыслового управления «Мегионнефть».

Заместитель председателя окружной избирательной комиссии РАКПТИН Борис Михайлович—от коммунистической организации Мегионской конторы бурения.

Секретарь окружной избирательной комиссии БОКОВА Лидия Александровна—от рабочих, инженерно-технических работников и служащих нефтепромыслового управления «Мегионнефть».

Члены окружной избирательной комиссии: ЛОБАНОВА Елена Александровна—от профессиональной организации работников нефтяной и газовой промышленности нефтепромыслового управления «Мегионнефть»; СОБОЛЕВСКИЙ Владимир Григорьевич—от рабочих, инженерно-технических работников и служащих строительного управления № 14.

МЕГИОНСКИЙ ИЗБИРАТЕЛЬНЫЙ ОКРУГ №120
(Центр—р. п.Мегион, контора колхоза имени Калинина)

Председатель окружной избирательной комиссии ПЕРМИТИН Яков Иванович—от коллектива работников исполкома Мегионского поселкового Совета.

Заместитель председателя окружной избирательной комиссии НИКИТИН Вячеслав Николаевич—от организации Всесоюзного Ленинского Коммунистического Союза Молодежи строительного управления № 11.

Секретарь окружной избирательной комиссии МАЛЫХИНА Любовь Васильевна—от колхозников сельхозартели им. Калинина Нижневартовского района.

Члены окружной избирательной комиссии: ВИНОГРАДОВА Зинаида Николаевна—от коммунистической организации строительного управления № 11; ШЛЯХОВ Валерий Георгиевич—от коллектива рабочих, инженерно-технических работников и служащих Мегионской нефтеразведочной экспедиции; ЛЯХИМЕЦ Евдокия Петровна—от профессиональной организации нефтяной и химической промышленности строительного управления № 11; МАСЛЯНЫЙ Александр Никифорович — от профессиональной организации нефтяной и химической промышленности строительного управления № 11.

МЕГИОНСКИЙ ПРОМЫШЛЕННЫЙ ИЗБИРАТЕЛЬНЫЙ ОКРУГ № 121
(Центр—р.п. Мегион, контора МНРЭ)

Председатель окружной избирательной комиссии ХУДОРОЖКОВ Генрих Павлович—от коммунистической организации Мегионской нефтеразведочной экспедиции.

Заместитель председателя окружной избирательной комиссии ГУЗЬ Николай Дмитриевич—от рабочих, инженерно-технических работников и служащих Мегионской нефтеразведочной экспедиции.

Секретарь окружной избирательной комиссии КАЧУШКИНА Алевтина Ивановна — от коллектива работников Мегионской средней школы Нижневартовского района.

Члены окружной избирательной комиссии: РАХМАНОВ Николай Иванович — от коллектива рабочих, инженерно-технических работников и служащих строительного управления № 11: КАТАЛКИНА Нелли Евстафьевна — от профессиональной организации работников геолого-разведочных работ Мегионской нефтеразведочной экспедиции: ЗАРУБИН Анатолий Александрович — от коммунистической организации Мегионской нефтеразведочной экспедиции; БЕЛОГЛАЗОВА Антонина Михайловна — от коллектива рабочих, инженерно-технических работников и служащих Мегионской нефтеразведочной экспедиции.

ЗАЙЦЕВСКИЙ ИЗБИРАТЕЛЬНЫЙ ОКРУГ № 122
(Центр—поселок Зайцева Речка)

Председатель окружной избирательной комиссии ЧЕРЕПАНОВА Вера Георгиевна — от коммунистической организации Октябрьского лесопункта Сургутского леспромхоза.

Заместитель председателя окружной избирательной комиссии КОСТЫЛЕЦКИЙ Василий Евдокимович—от коллектива рабочих и служащих Октябрьского отделения орса Сургутского леспромхоза.

Секретарь окружной избирательной комиссии КОЧНЕВА Валентина Федоровна—от коллектива работников детского сада Октябрьского лесопункта Сургутского леспромхоза.

Члены окружной избирательной комиссии: БОЙДЮК Петр Васильевич—от профессиональной организации работников лесной, бумажной и деревообрабатывающей промышленности Октябрьского лесопункта; ХОРОВА Нина Семеновна—от рабочих, инженерно-технических работников и служащих Октябрьского лесопункта Сургутского леспромхоза.

БОЛЬШЕ-ТАРХОВСКИЙ ИЗБИРАТЕЛЬНЫЙ ОКРУГ № 123
(Центр—село Больше-Тархово)

Председатель окружной избирательной комиссии НИКУЛИН Анатолий Александрович—от профессиональной организации работников пищевой промышленности Больше-Тарховского рыбоучастка.

Заместитель председателя окружной избирательной комиссии ИВАНОВ Дмитрий Григорьевич—от профессиональной организации работников пищевой промышленности Больше-Тарховского рыбоучастка.

Секретарь окружной избирательной комиссии ЗМАНОВСКАЯ Прасковья Дмитриевна — от коммунистической организации Б-Тарховского рыбоучастка.

Члены окружной избирательный комиссии: ОЧЕМКИНА Таисья Николаевна—от коллектива рабочих и служащих Больше-Тарховского рыбоучастка: СИГИЛЬЕТОВА Вера Антоновна—от коллектива работников Больше-Тарховской школы Нижневартовского района.

ОХТЕУРЬЕВСКИЙ ИЗБИРАТЕЛЬНЫЙ ОКРУГ № 124
(Центр—село Охтеурье)

Председатель окружной избирательной комиссии НЕЗДОЙМИНОГА Леонид Алексеевич—от организации Всесоюзного Ленинского Коммунистического Союза Молодежи Охтеурьевского госпромхоза.

Заместитель председателя окружной избирательной комиссии БЛИХЕР Григорий Александрович—от коллектива рабочих, инженерно-технических работников и служащих Ваховской нефтеразведочной экспедиции.

Секретарь окружной избирательной комиссии ВОЗНЕСЕНСКИЙ Анатолий Павлович—от рабочих, инженерно-технических работников и служащих Охтеурьевской сейсмопартии.

Члены окружной избирательной комиссии: НАТУСКИНА Евгения Андреевна—от коллектива рабочих и служащих Охтеурьевского госпромхоза; ЕЛИСЕЕВА Тамара Петровна — от профессиональной организации работников пищевой промышленности Охтеурьевского рыбоучастка.

ЛАРЬЯКСКИЙ ИЗБИРАТЕЛЬНЫЙ ОКРУГ № 125
(Центр—село Ларьяк)

Председатель окружной избирательной комиссии САМАРИН Николай Ильич—от Ларьякской территориальной коммунистической организации.

Заместитель председателя окружной избирательной комиссии ТЮЛЬКАНОВ Николай Прохорович—от коммунистической организации Ларьякского рыбкоопа.

Секретарь окружной избирательной комиссии ЗАХАРОВА Зоя Федоровна—от профессиональной организации работников связи Ларьякского отделения Нижневартовского районного узла связи.

Члены окружной избирательной комиссии: МАЛЫШКИН Павел Прохорович—от коллектива работников Ларьякского рыбкоопа; ЗВЕЗДА Вера Федоровна—от профессиональной организации медицинских работников Ларьякской участковой больницы.

ОБ УТВЕРЖДЕНИИ УЧАСТКОВЫХ ИЗБИРАТЕЛЬНЫХ КОМИССИЙ НО ВЫБОРАМ В МЕСТНЫЕ СОВЕТЫ ДЕПУТАТОВ ТРУДЯЩИХСЯ

Решение исполкома райсовета депутатов трудящихся от 6 февраля 1965 года

(Окончание. Начало на 2 стр.)

Охтеурьевский избирательный участок № 12 (Старое Охтеурье)

Председатель участковой избирательной комиссии БАРАНОВА Александра Леонтьевна— от рабочих и служащих Охтеурьевской сейсмопартии.

Секретарь комиссии ЧИНАКОВА Галина Никитична— от работников Охтеурьевской начальной школы.

Члены комиссии: ДОРОНИН Василий Иванович — от коммунистической партийной организации Охтеурьевского ГОХа.

Ларьякский избирательный участок № 13

Председатель участковой избирательной комиссии УСОВ Александр Кузьмич — от коммунистической партийной организации с. Ларьяк.

Заместитель председателя комиссии СОМОВ Виктор Николаевич — от рабочих и ИТР Ларьякской сейсмопартии.

Секретарь комиссии АНТИПОВА Анна Михайловна — от учителей Ларьякской школы.

Члены комиссии: ОСОСОВА Валентина Денисовна — от работников Ларьякского Дома культуры; НОВИКОВ Петр Васильевич — от коммунистической партийной организации с. Ларьяк; ДОЛГУШИН Ефим Иванович — от коммунистической партийной организации Ларьякской средней школы; ПАСЫНКОВ Василий Иванович — от рабочих и служащих Ларьякского отделения связи; ЗЕНКИНА Валентина Дмитриевна— от медицинских работников Ларьякской участковой больницы: КОВАЛЕНКО Вера Александровна — от работников Ларьякского детсада.

Сосново-Борский избирательный участок № 14

Председатель участковой избирательной комиссии СЕМЕНОВ Валентин Петрович — от рабочих и служащих Ларьякского лесничества.

Секретарь комиссии КАНЕВ Константин Прокопьевич — от работников Сосново-Борской начальной школы.

Член комиссии: АРХИПОВА Анна Григорьевна — от рабочих Сосново-Борского производственного участка Ларьякского отделения коопзверопромхоза.

Чехломеевский избирательный участок №15

Председатель участковой избирательной комиссии ГРЕБНЕВА Рахиля Дмитриевна—от рабочих и служащих Чехломеевского производственного участка Ларьякского отделения коопзверопромхоза.

Секретарь комиссии КЫКИНА Анастасия Петровна—от работников Чехломеевской начальной школы.

Члены комиссии: БАТУРИНА Элипида Васильевна—от профсоюзной организации медицинских работников Ларьякской участковой больницы: НАТУСКИНА Анна Николаевна—от рабочих и служащих Чехломеевского производственного участка Ларьякского отделения коопзверопромхоза: БАТУРИН Николай Васильевич—от профсоюзной организации работников связи, шоссейных дорог и автомобильного транспорта Ларьякского отделения связи.

Корликовский избирательный участок № 16

Председатель участковой избирательной комиссии СЕРЕБРЯКОВ Василий Васильевич — от коммунистической партийной организации Корликовского промохототделения.

Секретарь комиссии ТОКАРЕВА Тамара Сергеевна—от работников Корликовской начальной школы.

Члены комиссии: ПЫГАТОВ Андрей Романович—от рабочих и служащих Корликовского промохототделения; СИГИЛЬЕТОВ Иван Андреевич — от работников Корликовского Красного чума; ЗЕНКИНА Лидии Федоровна— от работников Корликовского детсада.

Председатель исполкома райсовета
Н. МИХАЛЬЧЕНКО.

Секретарь исполкома райсовета
А. БАЙДАШИН.

ВОСКРЕСНЫЙ ВЕЧЕР

В номере за 6 августа 1964 года на страницах вашей газеты была опубликована корреспонденция „С колокольни постороннего". В ней высказывалась критика в адрес работников Дома культуры и ряда руководителей, в том числе в адрес заведующего районным отделом культуры П. Т. Соловьева. С этого времени прошло уже полгода, но организация работы Дома культуры не улучшилась.

Ниже мы публикуем корреспонденцию слесаря энергоцеха НПУ „Мегионнефть" В. Монахова о том, как проходят воскресные вечера в районном Доме культуры.

Уже по заголовку можно судить о том, что речь в моем письме пойдет об отдыхе, об отдыхе не где-нибудь, скажем, в Риге или Тбилиси, а у нас в Нижневартовске. Мне давно хотелось поговорить о работе Нижневартовского Дома культуры. Теперь это стало необходимым, откладывать дальше нельзя, нет сил.

И вот я пишу. Каждый из нас, нижневартовцев, знает районный Дом культуры, а потому не стоит говорить о его архитектурных «достоинствах». Суть не в этом, точнее, не только в этом. В чем же тогда? Вся соль в том, что и как делают работники Дома культуры для организации досуга, для того, чтобы человек, пришедший туда, находил удовлетворение, отдыхал в полном смысле этого слова. К сожалению, директор Дома культуры тов. Хромов, районный отдел культуры и райком комсомола, видимо, до сих пор считают, что отдых — это танцы и кино. Печальная действительность — тому свидетельство. Ведь кроме этих мероприятий, здесь ничего и не бывает. Кстати о том, как они проводятся, каким «вниманием» и «заботой» окружают работники Дома культуры его посетителей. Впрочем, все по порядку...

И так, воскресенье. Я стою в очереди за билетами в кино. Впереди меня шесть человек. Подвигаемся медленно, как говорят, воробьиным шагом. Но все-таки подвигаемся. Четверо счастливчиков, взяв билеты, уходят. Двое других с мефистофельской улыбкой отворачиваются от кассы.

Я у цели. Прошу два билета. Окошечко приоткрывается, и до слуха доносится что-то грубо невнятное. Окошечко захлопнулось. За стеклом пожилая женщина считает мелочь. Легонько стучу. Косой взгляд из-под очков гасит во мне последнюю искру надежды. А что стоит многозначительное: «Много вас». Приходится выходить из очереди.

«Изучаю» афишу. И тут мне предлагают «лишний» билет. Спешу в зал. В дверях контролер. Подаю билет. Раз! И два клочка ложатся в мою ладонь. Прикладываю одну половинку к другой. Пятый ряд шестое место?

Где этот пятый ряд? Считаю. Один, два, три, четыре... Нашел. А место?

— Считайте от этой стены, — подсказывает девушка.

Снова — один, два, три, четыре, пять, шесть. Заглядываю на спинку стула. Там стоит цифра «11».

— Садитесь, садитесь, — успокаивает все та же девушка.

Сажусь и с тревогой поглядываю на дверь — вдруг кто-нибудь придет и скажет: «Это мое место, пожалуйста, билетик». Но ничего, все обошлось. Вот женщина-контролер нажимает на кнопку. Свет гаснет. Снова загорается. Снова гаснет. Так три раза. В зале воцаряется тишина.

— Граждане мужчины, снимите головные уборы! — врывается из динамика хриплый голос. Это — не просьба, не напоминание. Скорее приказ, строгий, с последствиями.

То там, то здесь раздаются хлопки. Зрители греют руки.

Кино началось. Но вскоре обрывается. В зале вспыхивает свет. Женщина-контролер сурово поглядывает на последние ряды, где нарастает беспокойство. Два-три нажатия на кнопку, и кино продолжается.

Я не буду говорить о качестве демонстрации кинофильма. Оно — хуже надо, да не куда. Но этим никто не возмущается. Привыкли нижневартовцы, видно, к этому.

Окончание в следующем номере.

Д. М. КАРБЫШЕВ

(К 20-летию со дня кабели)



Имя выдающегося деятеля отечественного военно-инженерного искусства, Героя Советского Союза генерал-лейтенанта инженерных войск Дмитрия Михайловича Карбышева (1880-1945) близко и дорого миллионам советских людей. В первые же дни после Октября Д. М. Карбышев, подполковник царской армии, перешел на сторону освобожденного народа и отдал все свои силы, знания и боевой опыт зарождающейся Советской Армии. В годы гражданской войны и иностранной интервенции он руководил строительством укрепленных районов на Восточном фронте и инженерным обеспечением наступательных операций на Южном фронте. После гражданской войны Д. М. Карбышев отдал много сил и энергии организации инженерной службы Советской Армии, одновременно занимаясь педагогической и научной работой. Карбышев является автором десятков трудов по различным отраслям военно-инженерного искусства, которые сохраняют актуальное значение и в настоящее время. Он был первым ученым, который наиболее полно исследовал и разработал вопросы применения разрушений и заграждений. Многочисленные кадры военных инженеров, воспитанных Карбышевым, сумели блестяще организовать инженерное обеспечение операций Советской Армии в годы Великой Отечественной войны. Научная и военно-педагогическая работа талантливого военного инженера и ученого была высоко оценена Советским правительством: он был награжден орденами и медалями, ему было присуждено звание профессора и ученая степень доктора военных наук. Попав в плен к гитлеровцам в самом начале Великой Отечественной войны, Карбышев до конца сохранил честь и достоинство советского гражданина, ученого, коммуниста. Он предпочел смерть предательству. За исключительную стойкость и мужество, проявленные в борьбе с немецкими захватчиками в Великой Отечественной войне, ему было посмертно присвоено звание Героя Советского Союза. Героическая жизнь Д. М. Карбышева — пример беззаветного служения социалистической Родине.

В БРАТСКИХ СОЦИАЛИСТИЧЕСКИХ СТРАНАХ



13 февраля 1945 года Советская Армия изгнала фашистских захватчиков из столицы Венгрии. Восстановленный город стал символом мирного, созидательного труда. Будапешт постоянно обновляется, реконструируется, в больших масштабах ведется здесь строительство новых зданий. За годы народной власти он превратился в промышленный, научный и культурный центр страны.

На снимке: вид на часть Будапешта и Дунай с мостами Свободы и Петефи, восстановленными после войны.

Фото МТИ — ТАСС

ЗАЯВЛЕНИЕ правительства ДРВ

ХАНОЙ. Правительство ДРВ сделало заявление по поводу вооруженных провокаций США против Демократической Республики Вьетнам. В заявлении говорится, что воздушное нападение 7 февраля — это чрезвычайно серьезный акт войны со стороны США против ДРВ.

Правительство Демократической Республики Вьетнам решительно осуждает и протестует против проводимых правительством США военных действий в отношении ДРВ.

Правительство ДРВ подчеркивает, что любые действия США, направленные на усиление и расширение агрессивной войны, не смогут спасти их от поражения в Южном Вьетнаме. Если американские агрессоры, указывается в заявлении, совершат нападение на ДРВ, то они непременно будут наказаны по заслугам вьетнамским народом и встретят мощное противодействие со стороны народов социалистических стран и народов всего мира.

ТАСС

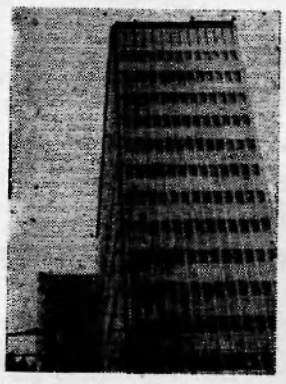

Широкий размах за годы народной власти получило жилищное строительство в Польской Народной Республике. На публикуемом ниже снимке, который мы предлагаем вашему вниманию, вы видите один из районов польской столицы. Это — новые высотные дома Иерусалимских аллей. Красивые современные здания создают свое, неповторимое, лицо каждого района столицы Польской Народной Республики.

Фото П. ПОРТЕРА.

Фотохроника ТАСС

Об утверждении состава окружных избирательных комиссий по выборам в областной Совет депутатов трудящихся

Из решения Тюменского облисполкома от 3 февраля 1965 года

ПО НИЖНЕВАРТОВСКОМУ РАЙОНУ

ЛАРЬЯКСКИЙ ИЗБИРАТЕЛЬНЫЙ ОКРУГ № 164

Председатель окружной избирательной комиссии ЗАХАРОВ Василий Прокопьевич — от коммунистической организации Нижневартовского кооп-зверопромхоза.

Заместитель председателя окружной избирательной комиссии САВИН Александр Степанович — от коллектива работников Ларьякского отделения связи.

Секретарь окружной избирательной комиссии ПРАСИНА Анфиса Кирилловна — от коллектива учителей и технических работников Ларьякской средней школы.

Члены окружной избирательной комиссии: НЕМДАЗИНА Надежда Михайловна — от профессиональной организации работников государственной торговли и потребительской кооперации Ларьякского отделения промыслово-охотничьего хозяйства Нижневартовского района; СИГИЛЬЕТОВ Яков Васильевич — от коллектива рабочих и служащих Ларьякского отделения промыслово-охотничьего хозяйства; ЧЕРНАВСКИЙ Иван Леонтьевич — от коммунистической организации Ларьякского рыбоучастка; ШАДРИНА Галина Ильинична — от коллектива медицинских работников Ларьякской больницы.

НИЖНЕВАРТОВСКИЙ ИЗБИРАТЕЛЬНЫЙ ОКРУГ № 165

Председатель окружной избирательной комиссии ШУВАЕВ Тимофей Дмитриевич — от коммунистической организации Нижневартовской средней школы.

Заместитель председателя окружной избирательной комиссии СПТНИКОВА Нина Петровна — от коллектива работников редакции Нижневартовской районной газеты «Ленинское знамя».

Секретарь окружной избирательной комиссии БАБКИНА Антонина Георгиевна — от Нижневартовской районной профессиональной организации работников государственных учреждений.

Члены окружной избирательной комиссии: АНТИПОВА Раиса Александровна — от коллектива рабочих, инженерно-технических работников и служащих Нижневартовского рыбозавода; РОЧЕВА Валентина Афанасьевна — от коллектива рабочих, инженерно-технических работников и служащих нефтепромыслового управления «Мегионнефть»; ЯРОВ Поликарп Ионович — от коллектива работников Нижневартовского райисполкома.

ПОПРАВКА

В решении исполкома районного Совета депутатов трудящихся от 1 февраля 1965 года «Об утверждении состава окружных избирательных комиссий по выборам в Нижневартовский районный Совет депутатов трудящихся», опубликованном в нашей газете № 10—11 за 6 февраля 1965 года, по вине секретаря исполкома райсовета тов. Байдашина допущена ошибка.

По Охтеурьевскому избирательному округу № 10 следует читать: Пантелеев Степан Григорьевич, по Нижневартовскому избирательному округу № 24 следует читать: Любицкая Раиса Панкевна — от коммунистической партийной организации СУ-14.

Редактор М. Парфеник.

Редакция газеты „Ленинское знамя" срочно ТРЕБУЕТСЯ счетовод.

ПИШИТЕ НАМ ПО АДРЕСУ:

Нижневартовск, Школьная, 35 редакции газеты „Ленинское знамя".

Звоните по телефону 3—68

Нижневартовская типография Управления по печати Тюменского облисполкома

Заказ № 52 Тираж 1544

Пролетарии всех стран, соединяйтесь!

Ленинское знамя

Орган Нижневартовского районного комитета КПСС и районного Совета депутатов трудящихся Тюменской области

Год издания 24-й | ВОСКРЕСЕНЬЕ, 14 февраля 1965 года | № 15 (1968) | Цена 1 коп.

НАКАЗЫ ИЗБИРАТЕЛЕЙ

Проходит самый ответственный период в предвыборной кампании—выдвижение кандидатов в депутаты местных Советов депутатов трудящихся.

Трудящиеся, подлинные хозяева своей страны, посылают в органы Советской власти самых лучших, самых достойных представителей советского общества, представителей рабочего класса, крестьянства, интеллигенции и возлагают на них огромную ответственность организаторской деятельности в коммунистическом строительстве, оказывают им большое доверие—руководить всеми делами хозяйственной и культурной жизни.

В то же время оказывают поддержку, проявляют подлинный энтузиазм в выполнении решений партии и правительства, мероприятий развития народного хозяйства, направленных на претворение в жизнь Программы КПСС, принятой XXII съездом партии.

Вот почему очень важно и необходимо в ходе предвыборной кампании, в период, когда идет выдвижение кандидатов в депутаты, организовать встречи кандидатов с избирателями.

Встречи необходимы для того, чтобы избиратели смогли всесторонне обсудить свои наказы кандидату в депутаты и записать в решении собрания только те наказы, которые реальны, выполнимы, необходимость их выражена большинством избирателей. Особенно необходимы встречи кандидатов с избирателями районных, поселковых и сельских Советов, так как наказы избирателей представителям этих Советов, отражают самые насущные нужды трудящихся непосредственно в каждом избирательном округе. Такие, например, как благоустройство, озеленение, дорожное строительство, водоснабжение, культура и быт и т. д. Избиратели по наказам могут определить сроки, потому что в их выполнении сами принимают непосредственное и активное участие.

Давать наказы своим посланцам в Советы, в органы управления вошло в традицию советских людей. Традиция эта благородна тем, что в своих пожеланиях трудящиеся глубоко выражают целеустремленность к коммунизму.

Партийные организации, исполкомы районного, поселковых, сельских Советов, доверенные лица должны провести встречи избирателей с кандидатами на высшем уровне, всесторонне обсудить наказы избирателей и эти материалы представить в исполком райсовета к 25 февраля 1965 года для обсуждения на районном предвыборном собрании.

А. БАЙДАШИН,
секретарь исполкома райсовета.

Для избирателей

Многолюдно было 9 февраля в конторе колхоза «Красное знамя». Здесь для избирателей-колхозников был организован вечер отдыха.

С беседой «Советская избирательная система» перед собравшимися выступила инструктор РК КПСС К.В. Николаева, а силами учащихся 9 класса был поставлен концерт.

Вечер прошел хорошо. Избиратели остались очень довольны.

Л. ПАЛЬЯНОВА,
секретарь парторганизации.

Навстречу выборам

Единогласно

Общее собрание членов сельхозартели имени Калинина единогласно избрало своим представителем в Тюменский областной Совет депутатов трудящихся передовую колхозницу своей артели Анну Ивановну Ишеничникову, оказавшей свое полное доверие.

Окружная избирательная комиссия по выборам в Тюменский областной Совет депутатов трудящихся 12 февраля 1965 года зарегистрировала Анну Ивановну Ишеничникову кандидатом в депутаты по Нижневартовскому избирательному округу № 165.

Голосуйте за кандидата в депутаты блока коммунистов и беспартийных Анну Ивановну Ишеничникову!

Н. ВАСИЛЬЕВ.

ПЛАН ДОСРОЧНО

В трудных условиях ведут бурение на нефть и газ нефтеразведчики Ваховской экспедиции. Дело не только в том, что всякие препятствия чинит суровая северная природа, не хватает жилья, несвоевременно завозятся материалы и продукты. Сейчас еще не закончено формирование коллектива. Тем не менее, буровики готовятся встретить день выборов в местные Советы депутатов трудящихся выполнением плана первого квартала.

Коллектив экспедиции в честь выборов взял обязательство пробурить 3,5 тысячи метров не к первому апреля, а к 14 марта.

Буровая бригада мастера Анатолия Черткова, работающая на скважине Р-10, решила пробурить ее на 24 дня раньше предусмотренного срока.

Высокое напряжение царит в эти дни и в других бригадах предприятия. И нет сомнения в том, что разведчики недр Ваховской экспедиции сдержат свое слово.

В. СОФОНОВ.

ПРИБЫТИЕ В ПХЕНЬЯН СОВЕТСКОЙ ДЕЛЕГАЦИИ

ПХЕНЬЯН, 11 февраля (ТАСС). Сегодня сюда по приглашению правительства Корейской Народно-Демократической Республики с дружественным визитом прибыла советская делегация во главе с членом Президиума ЦК КПСС, Председателем Совета Министров СССР А. Н. Косыгиным.

Митинг в Пхеньяне

ПХЕНЬЯН, 12 февраля (ТАСС). Сегодня в Пхеньяне, в большом театре, состоялся массовый митинг представителей трудящихся города по случаю пребывания в КНДР делегации Советского Союза во главе с членом Президиума ЦК КПСС, Председателем Совета Министров СССР А.Н.Косыгиным.

ПРИЕМ КИТАЙСКИМИ РУКОВОДИТЕЛЯМИ СОВЕТСКОЙ ДЕЛЕГАЦИИ

ПЕКИН, 11 февраля (ТАСС). Сегодня в первой половине дня Председатель ЦК компартии Китая Мао Цзе-дун и председатель КНР Лю Шао-ци приняли Председателя Совета Министров СССР А.Н.Косыгина и возглавляемую им советскую делегацию.

На приеме присутствовали заместитель Председателя ЦК КНК, Премьер Госсовета КНР Джоу Энь-лай, генеральный секретарь ЦК КНК, заместитель Премьера Госсовета Дэн Сяо-пин и другие.

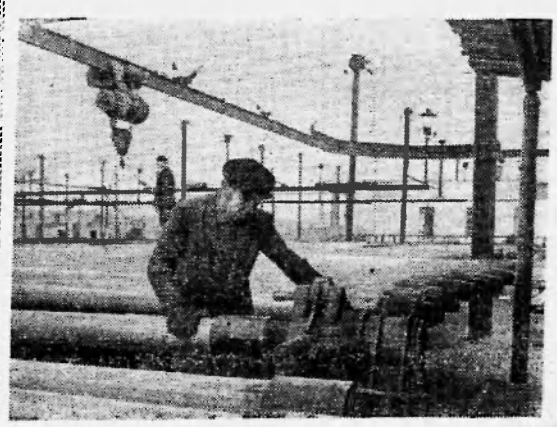

Коллектив Азербайджанского арматурно-трубного завода освоил прокатку новое изготовление легкосплавных труб для глубокого бурения. Они все более широко применяются нефтяниками Азербайджана, Татарии, Урала, Башкирии, Казахстана, Украины, эти трубы весят почти в три раза меньше стальных и обращаться с ними буровикам значительно легче.

В последнем году семилетки производство труб из алюминиевого сплава возрастет на предприятии почти вдвое. Будет освоен также выпуск легкосплавных труб для геолого-разведочного бурения.

На снимке слесарь Амая Амирханов готовит трубы к гидравлическому испытанию.

Фото **Э. МКРТЫЧЯНЦА** Фотохроника ТАСС

Партийная жизнь

Устав требует...

Советские люди уверенно смотрят в будущее. Закончившийся 1964 год продолжил восходящую линию развития социалистического общества. Успешно решается главная программная задача создания материально-технической базы коммунизма.

Вступая в новый 1965 год советский народ ясно видит, какие задачи предстоит ему решать, за выполнение каких показателей он будет бороться. Связывая все свои победы, все новые планы на будущее с политикой ленинской партии, советские люди одерживают победу за победой.

Высокая ответственность партии перед историей предопределяет высокую ответственность каждого коммуниста за порученное ему дело. Вот почему партия сегодня вновь и вновь напоминает коммунисту: проверь, все ли ты делаешь так, как требует Программа и Устав КПСС, используй резервы, прояви инициативу, настойчивость, чтобы дело, порученное тебе, двигалось вперед лучше, быстрее!

И коммунисты откликаются на призыв партии. Они с чувством высокой ответственности относятся к выполнению обязанностей, возлагаемых на них Уставом КПСС, к соблюдению ленинских норм партийной жизни.

В районной партийной организации можно встретить немало коммунистов, которые служат примером и в труде, и в быту, и в общественной работе. Такие коммунисты есть в Мегионской нефтеразведочной экспедиции, НПУ, конторе бурения, в рыбозаводе, кооперопромхозе, колхозах. К ним относятся буровой мастер Г. И. Норкин, добытчики нефти тт Шарифуллин, Наземов, Стрельцов, бригадиры лова тт Лякеин, Палимов, Сигильетов, Токарев, доярка колхоза имени Калинина тов. Нагибина, лекторы тт Винокурова, Черепанова, Антипина, Мартьянов. Все они с полной ответственностью выполняют порученное им дело, ведя и другую большую общественную работу.

К сожалению, в ряде партийных организаций отдельные коммунисты не выполняют уставных требований, допускают нарушения партийной дисциплины, не критически оценивают ошибки прошлого, не до конца используют резервы и возможности того производства, где они работают.

Взять к примеру рыбозавод и колхоз «Красное знамя», где несмотря на полную обеспеченность их производства всем необходимым, невыполнение планов по рыбодобыче стало входить в систему. В чем причина? Причина в том, что коммунисты этих предприятий не извлекают уроков из ошибок прошлого, не до конца выполняют уставные требования по мобилизации масс на выполнение очередных задач, стоящих перед их коллективами. Вот уже в течение трех лет подряд этот колхоз и рыбозавод позорно проваливают выполнение государственных планов по вылову рыбы.

Хуже того, имеются факты, когда отдельные коммунисты не выполняют самых необходимых уставных обязанностей, таких как своевременная уплата членских взносов и повышение своего политического уровня. Это относится к партийным организациям Корликовского отделения кооперопромхоза, Охтеурьевского ГОХа, Октябрьского ЛЗП, конторе бурения, где были случаи несвоевременной уплаты членских взносов коммунистами тт Кычевым, Поляковым.

Крайне слабо повышают свой политический уровень коммунисты партийной организации колхоза «За мир» тов. Луговской, имени Калинина тт Анисимов, Желтиков и другие.

Наша партия является испытанным авангардом, общепризнанным вождем и воспитателем масс. Партия требует от своих организаций, от каждого коммуниста строгого соблюдения уставных обязанностей, укрепления и расширения связей с трудящимися, повышения партийного влияния на все слои населения, чуткого отношения к их нуждам и запросам.

Долг коммунистов районной партийной организации заключается в том, чтобы строго выполнять уставные требования, памятуя о том, что то что сделано советским народом под руководством партии, все что предстоит осуществить, поднимет еще выше историческую ответственность советских людей, обеспечит нам успешное выполнение планов и заданий, стоящих перед районом в 1965 году.

З. БАЛИНА.

Воскресный вечер

(Окончание. Начало в № 13)

Кино закончилось. Через час начинаются танцы. Картина совершенно меняется. Стулья сдвинуты к степам. Через пеструю стайку девчат, плотным кольцом окруживших печку, протискиваются с трудом к входу на сцену. Там, за экраном, раздевалка. На столах и стульях, на стене и на трибуне, даже на полу — всюду одежда: пальто, куртки, дамские шапочки всех цветов и фасонов, ушанки, береты, валенки, обрывки газет.

Включают радиолу. Зал заполняется истошным воплем неизвестного певца: «Ярряйхя». Еще пронзительнее вторит ему джаз.

В зале молодые парни и девушки, нарядные, веселые, жизнерадостные, те самые, которые завтра на заре, переодевшись в ватники и полушубки, на тягачах уйдут в тайгу, на строящиеся кварталы Нижневартовска. Впрочем, здесь как и везде есть исключения.

Вот от печки отделилась парочка. Она в желтой кофточке, в черной узкой юбке. В узких разрезах глаз не видно ни мысли, ни радости и веселья, одно равнодушие. Я ее узнаю. Это Дина Зудилова—работница стройучастка. Ее партнер—с печальным видом юнец лет семнадцати. Голова его все время наклонена вперед, от чего кажется, что он что-то подслушивает. На плоской груди мочалкой болтается галстук. Пара выходит на середину зала и начинает выписывать «кренделя», изредка переглядываясь друг с другом и усмехаясь. Радиола на пределе. «Парочка» в экстазе. Она не замечает даже того, что музыка оборвалась.

Из зала доносится крик: «Сменить пластинку!» Пластинку сменили. Только теперь Дина и ее партнер приходят в себя. Нет. Они не смутились. Они, видно, не из тех.

Глядя на них, спрашиваешь себя, откуда они берутся эти любители выкрутасов, равнодушные к тому, что радует всех и огорчает. Все мы живем в одной стране, воспитываемся в одних и тех же советских школах, пользуемся одинаковыми правами, возможностями. Ан нет, не все одинаковые.

Все, видимо, зависит от умения, от желания выбрать из сплетения сотен дорог именно ту, которая считается правильной. Выйдет подросток на перепутье, и не окажись рядом старшего товарища, наставника, и повернет он на ложную тропу.

Вот и сейчас за спинами взрослых теснится несколько подростков—мальчишек и девчонок.—Внимательно приглядываются они к танцующим. И кто знает, может им и взаправду нравится танцевальное «творчество» Дины Зудиловой и ее партнера и некоторых им подобных, ведь в таком возрасте все видится в розовом свете.

Я, все мы не против современной музыки и танцев, но мы против их вульгаризации. Однако кто сказал ей «нет»? Никто. Работники Дома культуры? Райком комсомола? Никто. Возмущаемся молча. Не будь этого, в нашем Доме культуры можно творить чудеса. Разве не позволяют условия создать сильный творческий коллектив художественной самодеятельности. Талантов нам, по крайней мере, по занимать. Будь организация работы Дома культуры под постоянным контролем, там не будет скучающих, не будет пьяных вроде Надн Семкиной и Любы Сердюковой.

Здесь в тайге мы строим новую жизнь. У нас хватает настойчивости и силы побеждать суровую природу. Так неужели у нас не хватит их для того, чтобы полезно и культурно проводить свой досуг? Я считаю, хватит. А каково мнение у вас, дорогие читатели?

В. МОНАХОВ.

Наш почин

Забытое обещание

Уже не один год жители поселка Сосновый Бор слышат обещания о том, что поселок будет радиофицирован. Но идут годы, обещания остаются обещаниями. Правда, в прошлом году была сделана попытка перейти от слов к делу. Связисты начали тянуть линию. Мы, как говорится, воспрянули духом. Но увы, радовались мы преждевременно.

У связистов не хватило провода, как нам объяснили. А коопзверопромхоз так «обнищал», что у него не нашлось средств на приобретение необходимого для оборудования радиоузла радиоприемника «Родина», стоит который меньше 50 рублей.

Газеты и журналы к нам приходят с большим опозданием, и мы оказались еще и без радио. Вряд ли кто в районе позавидует нашему положению.

Мы очень просим редакцию опубликовать наше письмо. Кто знает может у руководителей районного узла связи и Нижневартовского коопзверопромхоза заговорит совесть. Должна же она у них быть!

Жители п. Сосновый Бор.

От редакции:

Редакция выполнила просьбу сосновоборцев, опубликовав выше их письмо. Упрек, сделанный в нем в адрес районного узла связи и Нижневартовского коопзверопромхоза, вполне обоснованный и справедливый. То, что руководители этих предприятий на совершенно справедливые просьбы и требования населения Соснового Бора отделываются обещаниями и заверениями, не что иное как барско пренебрежительное отношение к быту трудящихся, так как радио в наши дни—не роскошь, а первоочередная жизненная необходимость.

Редакция газеты считает, что письмо сосновоборцев послужит поводом для разговора в партийных организациях коопзверопромхоза и районного узла связи и обещаниям будет положен конец.



Новые здания на углу улицы Эрнста Тельмана в центре Дрездена (ГДР). За годы народной власти трудящиеся восстановили город, превращенный в руины американской авиацией незадолго до конца войны, когда поражение гитлеровского фашизма было уже очевидным, и варварские разрушения города были бессмысленны.

Фото АДН—ТАСС

Растет роль суда

С каждым днем повышается роль товарищеского суда в жизни коллектива Мегионского строительного управления № 11. В этом хорошо убеждаются на собственных примерах те, кто нарушает трудовую дисциплину, попирает нашу мораль.

Так, 29 января текущего года восемь человек из числа рабочих нашего коллектива в рабочее время затеяли пьянку и учинили драку в общежитии. Дебоширов успокоили. Но на этом дело не остановилось. После обсуждении каждого из них на заседании постройкома материал был направлен в товарищеский суд.

И вот суд начался. Все восемь хулиганов, понуря головы, стыдясь взглянуть в глаза своих судей-товарищей по работе, по общежитию, — сидит на одной скамье. Заседание суда ведет председатель товарищеского суда тов. Федорова. Внимательно, стараясь вникнуть во все подробности, взвешивая все «за» и «против», разбирается дело каждого нарушителя. В суде принимают участие не только члены товарищеского суда, но и все желающие из присутствующих в зале. А их немало. Это помогает суду принять правильное решение. И потому единодушно встретил коллектив решение товарищеского суда о возвращении в места лишения свободы Матвеюшкина, Харисова и Семина, которые прибыли в числе условно освобожденных, и о наказании других нарушителей.

Н. ЛЫТНЕВ,
член товарищеского суда.

НОВЫЙ ПИРАТСКИЙ НАЛЕТ

Корреспондент ТАСС Е. Кобелев передает из Донг Хоя: Сегодня я стал непосредственным очевидцем нового вооруженного нападения американских самолетов на этот вьетнамский город, который подвергается бомбардировке и обстрелу уже третий раз за последние четыре дня.

Налет продолжался более двух часов. Он принес новые человеческие жертвы. Среди погибших — дети. Только что офицер частей противовоздушной обороны сообщил нам, что лишь на территории провинции Куанг Бинь сбито пять самолетов, один американский пилот, оставшийся в живых, взят в плен и находится в городе Донг Хой.

Свидетелями этих варварских налетов американо - сайгонской авиации на Демократическую Республику Вьетнам являются журналисты Советского Союза, Чехословакии, ГДР, Франции.

Донг-Хой (ДРВ, 11 февраля) (ТАСС)

Уголок здоровья

Грипп опасен

Многие считают грипп легким, не очень серьезным заболеванием. Не всегда обращаются к врачу, предпочитают лечиться сами, а иногда всю болезнь переносят на ногах.

Правильно ли такое отношение к гриппу? Нет, неправильно. Профессор Петерсон в статье «Коварный вирус» в гатете «Известия» за 29 января 1965 года по этому вопросу пишет:

Случаи заболевания гриппом встречаются в течение всего года и независимы от географических условий. Однако осенью и зимой число их значительно возрастает. Бывают годы, когда грипп получает массовое распространение. К счастью, эпидемии в мировом распространении возникают сравнительно редко (через 10—20 лет). Чаще всего эпидемии ограничиваются отдельными местностями и странами. Они обычно появляются через два—три года.

Далее профессор Петерсон пишет, что есть все основания ожидать появление очередной эпидемии в нынешнем году.

Такой прогноз был сделан советскими учеными еще в середине 1964 года. И они не ошиблись. Вот уже третью неделю в северо-западных районах нашей страны наблюдаются массовые заболевания гриппом. Число больных с каждым днем растет, назревает опасность возникновения эпидемии. Не следует преувеличивать эту опасность, но тем более нельзя пренебрегать ею, и меры предосторожности необходимо соблюдать так как к нам едут люди со всех концов страны. Случаи же заносного происхождения гриппа не являются редкостью.

Следовательно необходимо усилить предупредительные меры. Каковы они и чем вызывается грипп?

Грипп вызывается вирусами—живыми существами ничтожно малых размеров. Распространителями этой заразной болезни является прежде всего человек. Люди больные как тяжелой, так и легкой формой гриппа, особенно последней, так как они переносят грипп на ногах и находятся в контакте со многими людьми. Распространение возбудителя гриппа может начаться уже в скрытом периоде болезни и заканчивается только после исчезновения катаральных явлений.

Больные гриппом распространяют этот вирус при кашле, чихании и громком разговоре вместе с капельками слюны, которые попадают на вещи, платье и т. д. Грипп распространяется капельным путем примерно на расстоянии от 0,5 до 2 метров, а иногда капельки с вирусом могут заноситься и дальше. Гриппозный вирус передается также при рукопожатии, поцелуе, а также с любой вещью, особенно при пользовании одним носовым платком, полотенцем. Ложка, вилка, посуда, игрушки, которыми пользовался больной гриппом, если они вымыты недостаточно чисто, также являются источником заражения. Вне человеческого организма вирус быстро погибает. Солнечный свет, например, убивает его через 4 часа, но в мокроте он живет 1—5 дней. Кипячение убивает его моментально.

Вольной гриппом должен избегать общения с людьми, точно также, как здоровые люди должны быть подальше от больного.

Для детей грипп особенно опасен. Грипп у маленьких детей отличается затяжным течением, дает разнообразные осложнения, которые гораздо опаснее, чем сама болезнь. Возникают тяжелые воспаления легких, среднего уха, оболочек мозга. Иногда у детей встречаются молниеносные формы гриппа, приводящие к тяжелому исходу.

Источником заражения гриппом являются больные люди. Больной заразен в течение всего периода бодезни. Грипп возникает не от простуды, а от контакта здоровых людей с больными.

Больному гриппом надлежит оставаться дома, пока не пройдут катаральные явления (насморк, кашель) по возможности в отдельной комнате, а в общей комнате его кровать должна быть отделена ширмой или простынями. Очень полезная мера прикрытия рта, носа марлевой повязкой в четыре слоя. Ее должны носить и больные и здоровые, чтобы не заразиться.

Нужно ежедневно делать в квартире влажную уборку с хлорной известью из расчета полстакана хлорной извести на ведро воды. Обязательно проветривайте квартиру 3—4 раза в день по 10—15 минут. Эти простые мероприятия помогут уменьшить заболеваемость гриппом.

Важно соблюдение личной гигиены. Закаленный, неослабленный организм не так поддается заболеванию гриппом, поэтому следует больше быть на воздухе, заниматься спортом. Важно следить за правильным дыханием. Дышать нужно носом, так как при этом воздух прогревается, а частицы пыли, микробы задерживаются слизистой носа и волосками.

При появлении первых признаков гриппа—недомогание, головная боль, кашель, чихание, повышенная температура, вызывайте врача на дом.

С. МОГУТОВА,
заведующая окружным домом санитарного просвещения.

За редактора Н. Ситникова

Редакции газеты „Ленинское знамя" срочно ТРЕБУЕТСЯ счетовод.

ПИШИТЕ НАМ ПО АДРЕСУ:
Нижневартовск, Школьная, 35 редакция газеты „Ленинское знамя".
Звоните по телефону 3—68

Нижневартовская типография Управления по печати Тюменского облисполкома

Заказ № 57 Тираж 15 | 4

Пролетарии всех стран, соединяйтесь!

Ленинское знамя

Орган Нижневартовского районного комитета КПСС
и районного Совета депутатов трудящихся Тюменской области

Год издания 24-й | ЧЕТВЕРГ, 18 февраля 1965 года | № 18 (1969) | Цена 1 коп.

Дню выборов — достойную встречу!

СКОРО НЕФТЯНАЯ НАВИГАЦИЯ

Несколько лет назад над тайгой взметнулись первые буровые вышки, забили мощные фонтаны нефти и газа. Сибирская земля раскрыла свои сокровища людям. В округе найдены богатейшие запасы «черного золота»; подземные озера топлива, так нужного народному хозяйству, ждут освоения.

Первые тысячи тонн нефти были отправлены в прошедшую навигацию. Началась дробная эксплуатация. Ныне перед нефтепромысловиками округа стоит важнейшая задача: отправить на заводы нефти в три с половиной раза больше, начать эксплуатацию нефтяных месторождений по постоянной схеме. Чтобы выполнить эту задачу, нефтепромысловикам надо образцово подготовиться к навигации.

Однако дела на нефтепромыслах пока идут не блестяще. Нефтепромысловые управления «Сургутнефть» и «Мегионнефть» не выполняют графика подготовительных работ. Генподрядчики и субподрядчики этих управлений не укладываются в сроки сдачи важнейших объектов. Например, по управлению «Сургутнефть» и навигации должна быть подготовлена 21 скважина, нужно проложить 15607 метров трубопровода основного коллектора и 41702 метра выкидных линий к скважинам. А пока принято в эксплуатацию восемь скважин, проложено 20 тысяч метров трубопроводов.

Управление «Мегионнефть» должно израсходовать на монтаж труб и оборудования по постоянной схеме эксплуатации 1470 тысяч рублей, израсходовало всего 500 тысяч рублей. Очень медленно строятся резервуары. Для обвязки скважин не хватает насосно-компрессорных труб и оборудования фонтанных лифтов и тройников.

В Шаим два резервуара смонтированы с большими недоделками и браком.

Давно пора строить причалы, но эти работы нефтепромысловики затягивают, причалы не оборудуются.

Причин медленной подготовки нефтепромысловиков к навигации много. Но главная в том, что строительные, монтажные генподрядные и субподрядные организации, обслуживающие нефтепромыслы, не научились работать рука об руку, строго выполнять установленный график сдачи работ.

Неплохо справляется с работой Сургутское СУ-3 (начальник тов. Чижов) Участок своевременно сдает траншеи под укладку и никого не задерживает. Хорошо работают сварщики строительного управления № 7, однако это же управление из-за плохой доставки труб на трассы сдерживает работу сварщиков и изолировщиков. Поэтому строительство нефтепровода отстает от графика.

Генподрядчики и субподрядчики, выполняющие различные операции на строительстве и оборудовании нефтепромыслов, составляют десятки графиков сдачи объектов друг другу, но не выполняют ни одного. И снова начинается заседательская суетня, составление новых графиков, договоров. Все это вредит делу.

Задача райкомов партии, партийных организаций, нефтепромыслов, геологоразведочных экспедиций, строительно-монтажных управлений — конкретно, детально разобраться с положением дел на нефтепромыслах, потребовать от руководителей строгого выполнения графиков сдачи работ.

Вступили в строй и действуют зимние дороги Тюмень—Урай, Тюмень—Сургут — Мегион. По ним можно завезти оборудование и недостающие материалы. Зима сковала реки, протоки, болота, по ним сейчас можно без больших затрат прокладывать нефтепроводы. Дело за строителями и монтажниками, за четкой организацией труда.

Образцово подготовить нефтепромыслы к навигации — такова важнейшая задача нефтецелинников округа.

(Из газеты «Ленинская правда»)



Замечательно трудится на строительстве главного корпуса постоянной схемы эксплуатации нефтяного месторождения коллектив монтажников СУ-11, которым руководит Виктор Сергеевич Жилин. Осенью прошлого года бригада взяла обязательство работать и жить по-коммунистически. Слова не расходятся с делом: январское задание монтажники выполнили на 186 процентов и сейчас работают с перевыполнением норм.

На снимке: В.С.Жилин.
Фото **В. ОВЧИННИКОВА.**

ПЕРВЫЕ В РОССИИ

Из Москвы пришла радостная весть: по итогам социалистического соревнования за IV квартал 1964 года коллективу Тюменского территориального геологического управления присуждено переходящее Красное знамя Государственного производственного геологического комитета РСФСР и ЦК профсоюза рабочих геологоразведочных работ с вручением первой денежной премии.

Это вторая подряд трудовая победа тюменских геологоразведчиков в республиканском социалистическом соревновании.

На агитпункте многолюдно

Многолюдно в эти предзаборные дни на агитпункте строительного управления № 11. Недавно здесь проходило собрание женщин. С докладом о роли женщины в коммунистическом строительстве выступила старший инженер производственно-технического отдела Анна Семеновна Викторова. На этом собрании был избран новый состав женсовета, возглавляет который Е. П. Климко и утверждены отделы: производственный, культурно-массовый, санитарно-бытовой и по работе среди детей. Большое внимание на собрании было уделено вопросам борьбы с пережитками прошлого в сознании людей.

Интересным также был вечер, на котором для избирателей был прочитан доклад старшим инженером производственно-технического отдела В. Г. Силиным об итогах выполнения государственного плана развития народного хозяйства Тюменской области в 1964 году. Обсуждение этого доклада было очень активным, было задано много вопросов.

13 февраля здесь проходило инструктивное совещание с агитаторами, утвержден план работы агитпункта.

Сейчас при агитпункте организованы дежурства, работает стол справок, имеется бильярд, настольный теннис, журналы и газеты. Здесь всегда многолюдно, особенно вечерами.

К. КЛИМКО.

Хорошее начало

В нашем социалистическом обществе труд и здоровье, экономика и медицина неотделимы. Крепкое здоровье человека предопределяет работоспособность и неуклонный рост производительности труда.

Созвучна духу времени и работа некоторых медицинских работников нашего района, которые наряду с многогранной деятельностью врача выполняют общественные поручения.

Хорошее начало этому положила главный врач Мегионской участковой больницы Наталья Яковлевна Цыбизова. Работает она совсем недавно, но труд ее стал заметен, ведь не случайно же она выдвинута кандидатом в депутаты поселкового Совета. Пользуется она и доверием, и уважением людей. Чуткость, внимательность, душевная теплота и искренность — вот ключ к доверию и уважению людей. Врач зорко стоит на страже здоровья нефтяников, строителей. Они не ошиблись, выдвинув ее кандидатом.

С. МОГУТОВА.

НАШИ РУБЕЖИ НА 1965 ГОД

Три года назад на базе ряда сельхозартелей было организовано Ларьякское отделение коопзверопромхоза. И вот уже второй год оно работает рентабельно.

В минувшем году наше отделение дало более девяти тысяч рублей прибыли. План валовой продукции был выполнен на 138 процентов, и товарной — на 125 процентов. Этот результат не пришел сам по себе. Его завоевали своим слаженным трудом работники всех отраслей хозяйства. Так, государство получило от нашего отделения на 79500 рублей пушнины, более 40 тонн ореха, 500 центнеров рыбы, 50 центнеров варенья из ягод местных заготовок.

Особый вклад внесли в развитие экономики хозяйства наши звероводы под руководством зоотехника О. Е. Колбышевой. Они вырастили замечательных зверей. Средняя сдаточная цена шкурок серебристо-черных лисиц составила 104 рубля, песцов — 67 рублей.

Хорошо потрудился коллектив Сосново-Борского производственного участка под руководством В. И. Гришаева. Он сдал сверх плана 20 центнеров ореха и 15 центнеров ягод.

Охотники Н. И. Камин, И. В. Ляксин, Б. Н. Камин план сдачи промысловой пушнины выполнили на 150 процентов. Значительно перевыполнили задания на промысле рыбы рыбаки Г. Н. Камин. Г. К. Камин и другие.

Вступая в последний год семилетки, коллектив отделения наметил новые рубежи. Обязательствами предусмотрено:

Выполнить план по заготовкам и сдаче пушнины к 5 декабря и до конца года дать сверх плана «мягкого золота» на 5000 рублей.

План вылова рыбы (1520 центнеров) выполнить по открытой воде и дать до конца года сверх плана 100 центнеров рыбы.

Заготовить и сдать дикорастущих в 1965 году на 11500 рублей

Изготовить 150 центнеров варенья.

Получить деловой выход на одну штатную самку лисиц 3,6 щенка, песцов — 7 щенков.

Довести сдаточную цену одной шкурки лисиц до 105 рублей, песцов до 65 рублей.

Снизить затраты на выращивание молодняка на 10 процентов.

Получить от каждых 100 важенок и сыриц по 71 теленку.

Сохранить взрослое поголовье оленей на 95 процентов.

Рентабельно закончить хозяйственный год и за счет экономии средств и материалов получить 2500 рублей сверхплановой прибыли. Свои обязательства коллектив отделения подкрепляет практическими делами. Год начался неплохо. Январский план добычи рыбы выполнен на 101 процент, на 10 центнеров рыбы больше сдано государству и в первой декаде февраля.

В первой декаде февраля завершено выполнение квартального плана по заготовке пушнины.

Следует отметить то, что отделение испытывает трудности в решении некоторых хозяйственных вопросов из-за плохого снабжения. Из года в год отделение увеличивает объем капитального строительства. Строительных же материалов потребкооперация дает нам крайне недостаточно, а таких, например, как шифер, кирпич, мы вообще не получаем.

Из года в год мы испытываем недостаток в комбикормах, что препятствует развитию звероводства. Об этом мы ведем немало разговоров, но положение не меняется.

Сейчас идет только второй месяц 1965 года, и еще трудно сказать какими будут конечные результаты труда нашего коллектива. Однако мы уверены в том, что намеченные рубежи будут достигнуты.

В. ЗАХАРОВ,
управляющий Ларьякским отделением Нижневартовского коопзверопромхоза.

РЕЗЕРВЫ—В ДЕЙСТВИЕ

Итоги социалистического соревнования за январь 1965 года рыбозаводом по вылову рыбы подведены. Вместо 500 центнеров, предусматриваемых планом, добыто 552 центнера. Самых наилучших успехов добилась бригада Нижневартовского гослова (мастер лова тов. Малков, бригадир тов. Назин), выполнившая план на 208 процентов. Звенья этой бригады тт Петлина, Палимова, Макарова, Назина перевыполнили свои социалистические обязательства. Бригада Нижневартовского гослова признана победителем в социалистическом соревновании и ей вручено переходящее Красное знамя, отозванное из бригады Б-Тарховского рыбоучастка, рыбакам вручены почетные грамоты и свидетельства о занесении в Книгу почета завода.

Успешно справились с выполнением январского плана рыбодобычи сельхозартель имени Калинина (председатель тов. Ильин, бригадир лова тов. Никитин), выполнившая месячное задание по добыче рыбы на 200 процентов, сельхозартель «За мир» (председатель тов. Сухушин) — на 150 процентов. Знание дела и упорный труд позволили большинству хозяйств района обеспечить выполнение январского задания.

Надо сказать, что не все руководители хозяйств отнеслись с должной ответственностью к этому важному делу. Так, например, сельхозартель «Новая жизнь» (председатель тов. Ников) план января выполнила на 67 процентов.

Больше-Тарховский рыбоучасток (начальник тов. Никулин) выполнил январское задание по вылову рыбы всего лишь на 20 процентов. Причиной этого явилось в первую очередь отсутствие организаторской работы, бесхозяйственность. Так, из 75 человек списочного состава в январе участвовало на рыбодобыче только 5 человек. Но и эти рыбаки работали не в полную силу.

Задача руководителей хозяйств состоит в том, чтобы в феврале не только обеспечить выполнение месячного задания, но и создать резерв на март, так как март, особенно третья декада, когда производится подготовка и заброска рыбаков на места промысла на период майского запрета, самая ответственная пора, которая не терпит промедлений, где должна быть предусмотрена каждая мелочь, так как выполнение полугодового плана рыбодобычи целиком зависит от того, как будет проведена подготовка к этому периоду.

Важным стимулом в повышении производительности труда является материальная заинтересованность людей. В текущем году производственным планом рыбозавода предусмотрены средства не только на выплату прогрессивных, а и на дополнительную оплату за перевыполнение плана. Но так как принцип материальной заинтересованности во всех других рыбодобывающих организациях отсутствует, это отрицательно сказывается на выполнении плана добычи рыбы в целом по району.

На мой взгляд, правлениям колхозов следовало бы обсудить вопрос о материальной заинтересованности рыбаков на общих колхозных собраниях, а руководителям кооперпромхоза и ОРСа предусмотреть производственными планами средства на дополнительную оплату рыбакам. Оплату можно производить так: предположим, рыбак выполнил свое задание на 110—120 процентов, начислять ему дополнительно 10 процентов, выполнившему на 120—130 процентов, начислять дополнительно 15 процентов и 25 процентов начислить тем, кто выполнит свое задание на 150 и более процентов. Я считаю, что это будет выгодно хозяйству и тем более рыбаку.

Следует решить вопрос и о том, чтобы часть дополнительной оплаты, выплачиваемой хозяйствам направить на освоение новых методов и орудий лова, в частности, на установку котлов кондинского типа на речках Сорминская, Пылинская, Горелый Еган, Колек-Еган, Локонто-Еган, Ватинский Еган и других. Только за счет этого вылов рыбы увеличится минимум на 1000 — 1200 центнеров в год.

Уже сейчас надо продумать мероприятия по увеличению добычи рыбы, а также провести разъяснительную работу среди рыбаков с таким расчетом, чтобы каждый из них знал, сколько он должен сдать рыбы в том или ином месяце, квартале, за год.

Дать Родине 14 тысяч центнеров рыбы—дело чести рыбаков района!

А. КРЮКОВ.

Пленум РК ВЛКСМ

«О постановке внутрисоюзной работы в районной комсомольской организации». Такой вопрос обсуждался на пленуме райкома комсомола, состоявшемся 13 февраля этого года. Постановка его на обсуждение пленума не была случайной. В ряде первичных комсомольских организаций промышленных предприятий, колхозов и учреждений до сих пор не изжиты серьезные недостатки в организации внутрисоюзной работы. Это в свою очередь отрицательно влияет на роль их в борьбе комсомольцев и молодежи за дальнейшее развитие народного хозяйства, за повышение культуры.

В самом деле, какая может идти речь об авангардной роли комсомольцев организаций колхоза «Новая жизнь», строительного управления № 11, где даже нерегулярно уплачиваются членские взносы.

В некоторых комсомольских организациях редко проводятся собрания, а если и проводятся, то на низком организационном уровне, попросту говоря, «лишь бы поставить галочку». Это прежде всего можно отнести в адрес комсомольской организации районного узла связи (секретарь В. Кайгородов).

Не все комсомольцы района имеют поручения и активно участвуют в жизни комсомольских организаций, а также в решении хозяйственных вопросов.

Не во всех первичных организациях уделяется внимание вопросам культуры и отдыха молодежи. Комсомольцы не стали еще подлинными хозяевами учреждений культуры, не контролируют их работу.

Недооценивается кое-где и воспитательная работа. Не все комсомольцы охвачены движением за коммунистическое отношение к труду. Много и других недостатков было отмечено на пленуме. Вскрывая их, выступающие обменивались мнениями, о путях повышения авангардной роли комсомольских организаций среди молодежи, рассказывали о том, что предпринимается ими для улучшения внутрисоюзной работы, а также работы по воспитанию молодежи.

Ценными в этом отношении были выступления секретаря комсомольской организации Ваховской нефтеразведочной экспедиции Евстигнеева, Мегионского нефтепромысла Довлетшина, Мегионской средней школы Терлеева и других.

Всего в прениях по докладу выступило 15 человек.

Перед комсомольцами выступил первый секретарь районного комитета партии Л. В. Аксарин.

Пленум райкома комсомола принял постановление, которым утверждены мероприятия, направленные на улучшение постановки внутрисоюзной работы в районной комсомольской организации, на повышение авангардной роли комсомольцев в решении производственных задач и задач по коммунистическому воспитанию молодежи.

Пленум закончился. Участники его разъехались по своим предприятиям. И хочется верить, что и там на местах комсомольцы так же активно, как и на пленуме, поговорят о делах в своих организациях, разработают конкретные мероприятия и имеющимся недостаткам будет положен конец. Комсомольские организации предприятий района станут боевыми помощниками первичных партийных организаций в решении всех вопросов хозяйственного и культурного строительства.

В. АБРАМОВ.



МОСКВА. На выставке достижений народного хозяйства СССР открыта выставка—смотр достижений новаторов Ленинграда. Среди экспонатов выставки привлекает внимание микролитражный автомобиль „Малютка" конструкции инженера завода „Вибратор" Л. З. Ресселя.

При изготовлении машины он использовал передний мост от мотоколяски „СМЗ-3", задний мост и двигатель от грузового мотороллера „Тула-200". Кузов сварной—дюралюминиевый. Скорость двухместной машины 75 километров в час. Вес „Малютки" 190 килограммов. Расход бензина на 100 километров—четыре литра. Машина прошла уже несколько тысяч километров и, как вы можете судить по снимку, выглядит отлично.

Фото **В. МУСАЗЛЬЯНА.** Фотохроника ТАСС

Коротко о разном

★ ТОЛЬКО ОДНО ИЗ ПРЕДЛОЖЕНИЙ, внесенных экономистами-общественниками металлургического завода в Макеевке, сберегло за год 170 тысяч рублей. Они решили на аглофабрике и в доменном цехе использовать шлам из отстойников.

В поход за экономию здесь выступают организованно, издали специальную памятку, где показаны затраты, из которых складывается себестоимость, что сильнее всего влияет на ее величину. В памятке приведены и другие данные, помогающие искать резервы экономии.

★ ОКОЛО ЧЕТВЕРТИ всего сырья улетало вместе с отходными газами с Ангарского цементного завода. К тому же зола сильно засоряла окрестности. После того как сделали уловители, а отходы в виде жидкого шлама стали возвращать в печь, выбросы пыли сократились в 5—8 раз, завод сэкономил за год 670 тысяч рублей.

★ ОБЩЕСТВЕННЫЕ БЮРО экономического анализа на «Уралмаше» изучают, как расходуются материалы, электроэнергия, добиваются снижения непроизводительных затрат.

За год от экономистов-общественников поступило около 100 предложений, дающих почти миллионную экономию.

★ НА ЛЕНИНГРАДСКИХ ПРОМЫШЛЕННЫХ ПРЕДПРИЯТИЯХ за четыре последних года было введено в строй 2100 механизированных и автоматизированных цехов, участков, линий. Среднегодовая экономия от механизации и автоматизации составляет около 11 миллионов рублей. Капитальные вложения окупаются в среднем за полтора года. Себестоимость снижена.

★ САМУЮ ДЕШЕВУЮ бумагу в стране вырабатывают Камский и Соликамский комбинаты. В прошлом году здесь внедрили прогрессивный способ варки целлюлозы на смешанном кальциево-натриевом основании. При этом выход целлюлозы из древесины увеличили на два-три процента, то есть на 8—10 тысяч тонн в год.

Пошли в дело и отходы механической переработки леса.

Одежда-врачеватель

СКОРО ваша одежда приобретет новые, несвойственные ей равее качества. Ими обладают химические волокна, разработанные Институтом текстильной и легкой промышленности имени С. М. Кирова.

Новые виды волокон, убивающие бактерии и заживляющие раны, волокна с огнезащитными свойствами и способностью отпугивать комаров и гнусов созданы на основе поливинилового спирта. Антимикробное волокно под названием летилан, например, способно убивать болезнетворные бактерии и грибки. Его можно использовать без предварительной стерилизации в качестве ниток, бинтов, ваты во время хирургических операций. Такие волокна найдут также широкое применение при создании протезов сосудов и искусственных органов.

„МАСТЕР НА ВСЕ РУКИ"

СКОРО на Киевском вокзале в Москве появится интересная новинка—электронная электромеханическая машина „Волхов-1". Она предназначена для работы в железнодорожных билетных кассах: будет печатать до полутора тысяч билетов и различных квитанций, выдавать посадочные билеты с компостером для транзитных пассажиров, подсчитывать деньги, количество выданных билетов. На оформление одной операции уйдет не более полутора секунд.

Обслуживать машину будет один человек. С внедрением ее повсеместно упростится вся система продажи билетов, учета и отчетности.

Редактор М. Парфенюк.

Гражданин **Шишкин Петр Вавилович**, проживающий в пос. Ваховск Нижневартовского района Тюменской области, возбуждает дело о расторжении брака с гражданкой **Шишкиной Анфисой Ивановной**, проживающей в гор. Омске 53, 2 квартал, 10, квартира 78.

Дело подлежит рассмотрению в Нижневартовском районном народном суде.

ПИШИТЕ НАМ ПО АДРЕСУ:
Нижневартовск, Школьная, 35 редакции газеты „Ленинское знамя".
Звоните по телефону 3—68

Нижневартовская типография Управления по печати Тюменского облисполкома

Заказ № 70 Тираж 1544

Пролетарии всех стран, соединяйтесь!

Ленинское знамя

Орган Нижневартовского районного комитета КПСС и районного Совета депутатов трудящихся Тюменской области

Год издания 24-й | ВОСКРЕСЕНЬЕ, 21 февраля 1965 года | № 17 (1970) | Цена 1 коп.

НА СТРАЖЕ МИРНОГО ТРУДА

К 47-й годовщине Советской Армии и Военно-Морского Флота

...Тот день врезался в память навсегда. Над Киевом нависли низкие тучи. Узкое пространство между небом и землей до предела заполнено огненными трассами и разрывами зенитных снарядов. Даже в кабине самолета ощущался едкий запах гари.

Летчики авиасоединения, которым командовал Герой Советского Союза Т. Витрук, непрерывно бомбили и обстреливали живую силу и технику фашистских захватчиков, которые, чуя свой смертный час, безжалостно разрушали город. Авиация как бы расчищала путь наземным войскам. Многие из нас за этот день сменили по нескольку поврежденных самолетов...

И так же, как летчики, в те дни миллионы советских воинов от Северного Ледовитого океана до Черного моря вели тяжелые, упорные бои с врагом.

Великая Отечественная Война была величайшим испытанием крепости и незыблемости советского строя, силы нашего народа, его армии. И это испытание было с честью выдержано. Советские воины не только наголову разбили врага, но и освободили из-под фашистского ига многие народы Европы.

Беспримерное мужество и отвага, высокие морально-политические качества—отличительные черты советских воинов. Такими воспитала их партия коммунистов.

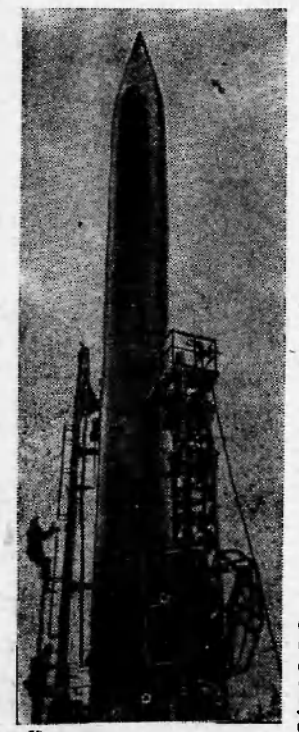

На снимке: стратегическая ракета всегда начеку.
Фото Е. УДОВИЧЕНКО.
Фотохроника ТАСС

Советская Армия — армия нового типа. Источником ее силы и непобедимости служит нерушимое единство с народом. Ратный труд воинов необходим для победы коммунизма так же, как мирный труд всех советских людей. Главная цель наших Вооруженных Сил—защита мира на земле, обеспечение безопасности любимой Родины.

Миролюбивую ленинскую политику Советского Союза и братских социалистических стран поддерживают и одобряют все честные люди земли. Однако она встречает яростное сопротивление международной реакции во главе с американским империализмом и западногерманским реваншизмом.

Правительство США по-прежнему ведет гонку вооружений, продолжает враждебную политику против свободной Кубы, опасные провокации против Демократической Республики Вьетнам, ведет грязную войну в Южном Вьетнаме, поддерживает интервенцию в Конго и агрессивные действия колонизаторов в Малайзии.

Особую роль в осуществлении своих агрессивных замыслов правящие круги США и ФРГ отводят созданию многосторонних ядерных сил НАТО. Все опаснее становятся действия западногерманских милитаристов и реваншистов, рвущихся к ядерному оружию.

На страже мира решительно стоят социалистические государства — участники Варшавского Договора. В связи с планами создания многосторонних ядерных сил НАТО они предупредили, что будут вынуждены осуществить необходимые защитные меры по обеспечению своей безопасности.

Проводя мирную политику, наша партия и правительство неустанно заботятся об укреплении обороноспособности Родины, о совершенствовании ее Вооруженных Сил. Наши ракетные войска стратегического назначения оснащены глобальными ракетами, способными успешно преодолевать противоракетную оборону противника и в любом районе земного шара наносить с высокой точностью мощные ядерные удары. Основную боевую мощь военно-воздушных сил и войск противовоздушной обороны составляют самолеты, управляемые ракеты различных классов, современная радиоэлектронная техника. Ударная сила нашего Военно-Морского Флота — атомные подводные лодки, вооруженные ракетами и торпедами с ядерными зарядами.



Плакат художника В. Корецкого (издательство „Советский художник")

Советская Армия и Военно-Морской Флот располагают высококвалифицированными кадрами. Наши воины настойчиво овладевают новейшим оружием и боевой техникой, укрепляют дисциплину, смело идут на самопожертвование, если этого требуют интересы народа.

Примером благородства, человеколюбия, верности воинскому долгу может служить недавний подвиг летчика-испытателя майора Б. И. Рябцева, ныне Героя Советского Союза. Его реактивный истребитель летел над городом, когда вдруг отказал мотор. С земли ему подали команду: немедленно покинуть самолет. Но под крылом — густонаселенная часть города, могут погибнуть люди. И отважный летчик направляет машину на небольшой пустырь. Но было уже поздно...

Среди офицерского состава нашей армии и флота около 90 процентов — коммунисты и комсомольцы. Служить в армию и флот ежегодно приходят грамотные, политически и технически подготовленные, физически закаленные юноши. Третья часть призывников имеет аттестаты зрелости или дипломы об окончании техникумов и вузов.

Армия и флот стали для советских людей замечательной школой не только боевого мастерства, но и трудовой жизненной закалки. Уволенные в запас воины быстро становятся достойными бойцами трудового фронта.

Советские воины зорко охраняют мирный труд своих соотечественников. Они готовы выполнить любой приказ своей любимой Родины.

Полковник В. ПЕСТРОВ.
Герой Советского Союза.

Навстречу выборам

Пришла первая колонна

Много трудностей пришлось преодолеть механизаторам нефтепромыслового управления «Мегионнефть» во время прокладки зимника Нижневартовск—Сургут. Топи болот, таежные дебри, плохо промерзшие реки—все теперь позади. 19 февраля первая колонна машин с грузом, который так ждали буровики из конторы разведочного бурения и нефтяники, преодолев трехсоткилометровое расстояние, прибыла к месту назначения. Многомесячный труд увенчался успехом. Трасса Нижневартовск—Сургут вступила в строй.



Не первый год Василий Антонович Вараксин трудится на заготовке древесины в Октябрьском лесопункте. Работая на лесовозе, Василий Антонович занимает одно из первых мест в соревновании механизаторов лесопункта.

В дни всенародного соревнования в честь выборов в местные Советы депутатов трудящихся передовой механизатор ежедневно перевыполняет задания. Так, в январе он на своем ЗИЛе доставил на склад 629 кубометров древесины, вместо 506 кубометров, требующихся по норме. Не с меньшим напряжением трудится Василий Антонович и в феврале. За первую половину месяца им было вывезено 352 кубометра леса при задании 276.

На снимке: В. А. Вараксин.

Фото С. АНТУФЬЕВА.

В борьбе за нового человека

Новое бурное развитие экономики района, связанное с открытием и освоением природных богатств Севера, привлекает сюда тысячи людей различных профессий, энтузиастов своего дела. И теперь за год с небольшим в районе созданы новые промышленные предприятия, строятся рабочие поселки, неузнаваемо меняется облик таежного края.

В этих условиях встали новые задачи перед учреждениями культуры, призванными всевозможными формами и средствами постоянно вести работу по воспитанию советского человека.

Одной из задач было и остается—расширение сети культучреждений, пополнение их материальной базы.

Для выполнения такой задачи уже в прошлом году была проделана значительная работа.Так, например, в поселке нефтепромысловиков открыт благоустроенный красный уголок, вмещающий до 80 человек. Там имеется киноустановка, работает филиал районной библиотеки. Заново переоборудован Мегионский сельский клуб, в два раза увеличен фонд библиотеки Мегиона за счет средств государства и профсоюза нефтеразведочной экспедиции. На 1965 год предусматривается строительство в Мегионе клуба на 400 мест, открытие музыкальной школы,значительное пополнение материальной базы всех культпросветучреждений.

Пущен в эксплуатацию вновь выстроенный сельский клуб на 80 мест в Соснино. Райисполкомом решен вопрос о строительстве клуба в Б-Тархово на 120 мест за счет средств рыбозавода.

Большие денежные средства вложены в благоустройство Чехломеевского, Больше-Ларьякского клубов, Ларьякского Дома культуры. Районная библиотека и ряд исполкомов сельских Советов провели значительную работу по комплектованию библиотек новой литературой. Книжный фонд государственных библиотек увеличился по сравнению с 1963 годом на 7670 томов.

Эти и многие другие меры, проведенные в 1964 году, создают наиболее благоприятные условия для улучшения всей культурно-массовой работы на селе. Выполняя решения июньского Пленума ЦК КПСС (1963 год), многие культучреждения района успешно решают задачи по воспитанию трудящихся. Около 11 тысяч человек прослушали лекции и доклады, прочитанные в клубах, Домах культуры. Кроме этого, свыше пятисот бесед проведено в бригадах на местах производства. Лекции и беседы читаются не только в клубах, но и транслируются по местному радиовещанию. В лекционной пропаганде радно умело используется в Ларьяке, Б-Тархово. Нижневартовске и далеких Корликах.

Больше стало уделяться внимания оформлению наглядной агитации. В библиотеках, клубах имеются постоянные плакаты, лозунги, рассказывающие о задачах района, колхоза, предприятия о лучших людях. Так, в районной библиотеке оформлялась фотовитрина «Люди коммунистического труда» (о лучшей буровой бригаде Г. И. Норкина из Мегионской нефтеразведочной экспедиции).В Корликовском красном чуме—фотомонтаж о передовиках рыбодобычи и охотпромысла.

Мегионская библиотека оформила плакаты, рассказывающие о значении нефти, о перспективах развития промышленности района. Ценное мероприятие организовала районная библиотека. Здесь монтируется фотоальбом-летопись: «Так начиналось открытие и освоение сибирской нефти». В Ларьякском Доме культуры в фойе вывешана карта мира, на которой флажками отмечаются важные события, происходящие во всех странах.

Большую роль в пропаганде знаний осуществляла школа культуры. На трех ее отделениях: литературы и искусства, здоровья и долголетия, культуры и быта слушатели имели возможность получать квалифицированные ответы на интересующие их вопросы. Ряд занятий (живопись, искусство) сопровождались демонстрацией кинофильмов, показом репродукций картин, а также практическими работами.

Интереснее и целеустремленнее стали проводиться тематические вечера. Например,в Нижневартовском и Ларьякском Домах культуры вечер «Химия вокруг нас» сопровождался демонстрацией химических опытов. А вот некоторые другие темы проведенных вечеров: «Мы—молодожены», «Честь и слава передовикам рыбодобычи», «Вы служите, мы вас подождем» (торжественные проводы в Советскую Армию), «О прекрасном в жизни», «В мире музыки», «Герой нашего времени» и другие. Такие вечера имеют большое познавательное и воспитательное значение и народ идет на них с большим желанием.

Не остаются без внимания и школьники. Для них организуются концерты, детские утренники, проводятся «недели детской книги», дети сами выступают с концертами на клубных сценах. В Ларьякском Доме культуры для детей организован кукольный театр.

Совершенствуется и развивается художественная самодеятельность. В прошедшем районном смотре участвовало около 450 самодеятельных артистов, лучшим из них вручены почетные грамоты, дипломы, объявлены благодарности. Художественная самодеятельность района заняла на окружном смотре второе место и награждена комплектом народных инструментов.

В районе работают две постоянные агиткультбригады Ларьякского и Нижневартовского Домов культуры.В каждой культбригаде в среднем по 8 — 10 участников. Они сделали 17 выездов, поставив 28 концертов. Побывали они в Мегионе, Ваховске, Баграсе, Зайцевой Речке и других. Кроме этого, для обслуживания нефтеразведчиков в районе были артисты московской эстрады, студенты Московского текстильного института, студенты Ленинградской консерватории и композитор Грабовский, артисты Тюменской филармонии и бригада художественной самодеятельности окружного Дома культуры.

Вместе с тем следует отметить, что в отдельных учреждениях культуры района имеются серьезные недостатки в организации работы по выполнению задач коммунистического воспитания трудящихся. Отдельные клубы, Дома культуры, библиотеки еще не используют всех форм и методов организации отдыха трудящихся. Не везде еще изжита компанейщина. В некоторых клубах и Домах культуры вся работа подчас сводится только к танцам и кино. Часть библиотек не уделяет еще должного внимания пропаганде литературы, собенно на естественно-научные и общественно-политические темы, не добилась еще стопроцентного охвата обслуживанием всего грамотного населения.

Сейчас учреждения культуры района вступили в полосу подготовки и проведения выборов в местные Советы депутатов трудящихся. Задача состоит в том, чтобы каждый клуб, каждая библиотека сделали все необходимое для обслуживания избирателей.

Долг каждого работника учреждений культуры—принять все меры для того, чтобы каждый клуб, каждый Дом культуры, библиотека были действенными проводниками идей Коммунистической партии.

П. СОЛОВЬЕВ.

Кандидаты в депутаты районного Совета

Р. Ф. Прасина

(Биографическая оправка)

Раиса Федоровна Прасина родилась в 1936 году в д. Комсомолец Нижневартовского района.

В 1945 году поступила в Комсомольскую начальную школу и окончила ее в 1949 году. С 1949 года по 1952 училась в Ларьякской средней школе. В 1952 году, после окончания семи классов Ларьякской школы, поступила в Ханты-Мансийское национальное педагогическое училище, которое окончила в 1956 году. В 1956 году поступила в Ленинградский государственный педагогический институт имени Герцена, который окончила в 1961 году.

В настоящее время Раиса Федоровна Прасина работает преподавателем русского языка и литературы в Ларьякской средней школе в 5-7 классах.

Много сил и энергии вкладывает Раиса Федоровна в свое любимое дело.

Коллектив учителей и технических работников Ларьякской средней школы выдвинул Р. Ф. Прасяну кандидатом в депутаты в Нижневартовский районный Совет по Ларьянскому избирательному округу № 5.

П. С. Поздняков

(Биографическая справка)

Петр Степанович Поздняков родился в 1933 году в селе Высокое, Сараевского района, Рязанской области. В 1956 году закончил Московский институт имени академика Губкина. По образованию горный инженер.

После окончания института работает в системе Тюменского геологического управления.

Петр Степанович начал свою трудовую деятельность с помощника бурильщика в Березовской конторе разведочного бурения, затем был переведен помощником бурового мастера, а в 1957 году работал бурильщиком 8 разряда в той же конторе бурения. В том же году тов. Поздняков был назначен на должность инженера Березовского участка, а позднее переведен на должность инженера промышленно - транспортного отдела. В 1957 году переведен техником по буревию Устремской нефтеразведки. В 1959 году переведен инженером по буревию Шаркалинской ГРП. В том же году он назначается старшим инженером Нарыкарской ПГБ, а в 1961 году назначается начальником Нарыкарской ПГБ.

В настоящее время П. С. Поздняков работает начальником Ваховской нефтеразведочной экспедиции.

В 1964 году П. С. Поздняков вступил в кандидаты в члены КПСС.

Коллектив рабочих и служащих Ваховской нефтеразведочной экспедиции выдвинул его кандидатом в депутаты Нижневартовского районного Совета депутатов трудящихся по Ваховскому избирательному округу № 11.

А. Н. Соромина

(Биографическая справка)

Апполинария Николаевна Соромина родилась 6 июля 1940 года в поселке Мегион.

С 1948 года по 1950 училась в Пылинской начальной, а с 1952 по 1957 год—в Мегионской, и с 1957 по 1959—в Ларьякской средней школе. В 1959 году поступила в Ленинградский пединститут имени Герцена и окончила его в 1964 году.

Апполинария Николаевна работает заведующей Чехломеевской начальной школой. Педагогический коллектив под ее руководством ведет большую воспитательную работу с учащимися, принимает самое активное участие в проведении общественной работы на селе.

Коллектив рабочих и служащих Чехломеевского производственного участка Нижневартовского коопзверопромхоза выдвинул А. Н. Соромину кандидатом в депутаты райсовета.

Цифры и факты

★ По всей нашей Родине в Советы депутатов трудящихся в марте 1963 года было избрано 1958565 депутатов—около 2 миллионов человек. Внушительная цифра! 1 137 700 человек, или 58,1 процента всего состава Советов, избраны депутатами впервые. Иначе говоря, состав депутатов обновился более чем па половину.

★ Широко представлены в Советах все народности и национальности, населяющие нашу Родину.

Например, в местных Советах РСФСР—представители свыше 70 национальностей и народностей; в Украинской, Белорусской и Узбекской республиках—более чем 30 национальностей.

★ В местных Советах создано 245877 постоянных комиссий, в их составе—1 502 766 депутатов.

★ Нынешний состав депутатов местных Советов по образованию характеризуется следующими данными: высшее образование имеют 262 987 депутатов, среднее образование имеют 550 807 депутатов.

Таким образом, более 40 процентов депутатов имеют высшее и среднее образование.

★ Важно отметить, что в работе постоянных комиссий сегодня принимает участие около 2,5 миллиона активистов.

★ Кандидаты в депутаты выдвигаются на собраниях трудящихся. Их выдвижение должно производиться в обстановке всестороннего обсуждения личных и деловых качеств каждого кандидата.

Из разных стран



Правительство Ганы уделяет большое внимание народному образованию. Все школьники обеспечиваются учебниками. Во всех населенных пунктах открыты школы.

Наряду с обучением подрастающего поколения ликвидируется неграмотность среди взрослого населения.

На снимке: крестьянки учатся. Фото АДН—ТАСС

ИНОСТРАННАЯ ХРОНИКА

✦ В Польше на реке Висле сооружается 500-метровая плотина.Она образует крупнейшее в стране водохранилище емкостью в 390 миллионов кубических метров. Большую помощь в сооружении этого гидротехнического объекта оказывает Советский Союз.

✦ Мы без колебаний встали на социалистический путь, заявил президент Туниса Бургиба.Он подчеркнул, что борьба против империализма и за укрепление национального суверенитета Туниса должна сопровождаться длительной и упорной борьбой за прогресс и процветание.

✦ Еще одна батарея управляемых снарядов «хок» прибыла на американскую военную базу в Дананге (Южный Вьетнам). Первая батарея управляемых снарядов такого типа была установлена на базе в Дананге в начале этого года.

✦ Премьер-министр правительства Судана Хатем аль-Халифа вручил председателю верховного совета Республики Судан Тигани аль-Махи заявление об отставке. Суданское правительство вышло в отставку под давлением правых партий.

ТАСС

Гражданин **Морозов Александр Михайлович**, проживающий а пос. Мегион, Нижневартовского района, Тюменской области, возбуждает дело о расторжении брака с гражданкой **Морозовой Марией Даниловной**, проживающей в городе Уфе, улица Вагонная, дом 20, квартира 1.

Дело подлежит рассмотрению в Нижневартовском районном народном суде.

Гражданка **Сергиенко Ефросинья Николаевна**, проживающая в пос. Мегион Нижневартовского района Тюменской области, возбуждает дело о расторжении брака с гражданином **Сергиенко Николаем Ивановичем**, проживающем:УССР,Черниговская область, Щорский район, с. Хатуничи,колхоз „Прогресс".

Дело подлежит рассмотрению в Нижневартовском районном народном суде.

Редактор М. Парфенюк.

НПУ „Мегионнефть" на постоянную работу в военизированную охрану требуются **старший шофер, шоферы, стрелки, сторожа, пожарники**.

Обращаться в отдел кадров НПУ „Мегионнефть", р. п. Нижневартовск.

ПИШИТЕ НАМ ПО АДРЕСУ:

Нижневартовск, Школьная, 35, редакция газеты „Ленинское знамя".

Звоните по телефону 3—68

Нижневартовская типография Управления по печати Тюменского облисполкома

Заказ № 83 Тираж 1544

Пролетарии всех стран, соединяйтесь!

Ленинское знамя

Орган Нижневартовского районного комитета КПСС
и районного Совета депутатов трудящихся Тюменской области

Год издания 24-й | ЧЕТВЕРГ, 25 февраля 1965 года | № 18 (1871) | Цена 1 коп.

Сообщение о регистрации кандидатов о депутаты Нижневартовского районного Совета депутатов трудящихся

Районная избирательная комиссия по выборам в Нижневартовский районный Совет депутатов трудящихся сообщает, что на основании данных, поступивших от окружных избирательных комиссий по выборам в районный Совет депутатов трудящихся, в соответствии со статьями 80, 83, 84, 86 «Положения о выборах в краевые, областные. районные, городские, сельские и поселковые Советы депутатов трудящихся РСФСР» кандидатами в депутаты Нижневартовского районного Совета депутатов трудящихся зарегистрированы:

По Корлиновскому избирательному округу № 1

КАТКАЛЕВ Анатолий Семенович—1939 года рождения, член КПСС, заведующий Корликовским красным чумом—от рабочих и служащих Корликовского отделения Нижневартовского кооизверопромхоза.

По Нолек-Еганскому избирательному округу № 2

ЗУБАРЕВ Федор Евдокимович — 1922 года рождения, член КПСС, народный судья Нижневартовского районного суда—от работников милиции, суда и прокуратуры.

По Чехломеевскому избирательному округу № 3

СОРОМИНА Апполинария Николаевна—1940 года рождения, беспартийная, учительница Чехломеевской школы—от рабочих и служащих Чехломеевского производственного участка Нижневартовского кооизверопромхоза.

По Сосново-Борскому избирательному округу № 4

КАМИНА Ульяна Викторовна—1936 года рождения, член КПСС, повар Сосновоборского интерната—от рабочих и служащих производственного участка Сосновый Бор Нижневартовского кооизверопромхоза.

По Ларьякскому избирательному округу № 5

ПРАСИНА Раиса Федоровна—1936 года рождения, беспартийная, учительница Ларьякской школы—от учителей и технических работников Ларьякской средней школы.

По Ларьякскому избирательному округу № 6

ЛЯКСИН Егор Викторович—1928 года рождения, член КПСС, бригадир лова Нижневартовского кооизверопромхоза—от рабочих и служащих Нижневартовского кооизверопромхоза.

По Ларьякскому избирательному округу № 7

СИГИЛЬЕТОВ Прохор Никифорович—1930 года рождения, член КПСС, бригадир лова Нижневартовского кооизверопромхоза—от рабочих и служащих Нижневартовского кооизверопромхоза.

По Ларьякскому избирательному округу № 8

МИХАЛЬЧЕНКО Николай Иванович—1923 года рождения, член КПСС, председатель исполкома Нижневартовского районного Совета депутатов трудящихся—от рабочих и служащих Ларьякского рыбоучастка.

По Ларьякскому избирательному округу № 9

ТАРХОВА Мария Николаевна—1916 года рождения, член КПСС, санитарка Чехломеевского медпункта—от рабочих и служащих Нижневартовского кооизверопромхоза.

По Охтеурьевскому избирательному округу № 10

ИСЫНОВ Александр Иванович—1926 года рождения, член КПСС, секретарь Нижневартовского РК КПСС—от рабочих и служащих Охтеурьевского рыбоучастка.

По Ваховскому избирательному округу № 11

ПОЗДНЯКОВ Петр Степанович — 1933 года рождения, кандидат в члены КПСС, начальник Ваховской нефтеразведочной экспедиции—от рабочих и служащих Ваховской нефтеразведочной экспедиции.

По Ваховскому избирательному округу № 12

СОЛОВЬЕВ Павел Тимофеевич — 1925 года рождения, член КПСС, заведующий отделом культуры—от работников районного Дома культуры и киносети.

По Больше-Тарховскому избирательному округу № 13

БАЙДАШИН Алексей Дмитриевич — 1922 года рождения, член КПСС, секретарь исполкома райсовета—от рабочих и служащих Больше-Тарховского рыбоучастка.

По Больше-Тарховскому избирательному округу № 14

ГУСЕЛЬНИКОВА Любовь Каллистратовна—1932 года рождения, беспартийная, заведующая Больше-Тарховским фельдшерско-акушерским пунктом—от медицинских работников районной больницы, рабочих и служащих Больше-Тарховского рыбоучастка.

По Нижневартовскому избирательному округу № 15

ЛЮБИЦКАЯ Раиса Парфеновна—1933 года рождения, кандидат в члены КПСС — механик автотранспортного цеха НПУ «Мегионнефть»—от рабочих, инженерно-технических работников и служащих НПУ «Мегионнефть».

По Нижневартовскому избирательному округу № 16

ПЕЧЕРИН Петр Ильич—1929 года рождения, беспартийный, заместитель начальника СУ-14—от рабочих и служащих строительного управления № 14.

По Нижневартовскому избирательному округу № 17

ПОПОВА Вера Адамовна—1937 года рождения, член ВЛКСМ, обработчица Нижневартовского рыбозавода—от рабочих и служащих Нижневартовского рыбозавода.

По Нижневартовскому избирательному округу № 18

КОЖЕВНИКОВ Григорий Никонорович—1920 года рождения, член КПСС, директор Нижневартовского рыбозавода—от рабочих, инженерно-технических работников и служащих Нижневартовского рыбозавода и членов рыболовецкой артели «Красное знамя».

По Нижневартовскому избирательному округу № 19

НАЗИПОВ Мазит Назипович—1928 года рождения, кандидат в члены КПСС, электромонтер НПУ «Мегионнефть»—от рабочих и служащих НПУ «Мегионнефть».

По Нижневартовскому избирательному округу № 20

ХОХЛОВА Мария Николаевна—1927 года рождения, беспартийная, кассир райрыболовпотребсоюза—от рабочих и служащих Нижневартовского райрыболовпотребсоюза.

По Нижневартовскому избирательному округу № 21

ЗАГИРОВА Ирада Салиховна — 1931 года рождения, беспартийная, начальник отдела капитального строительства НПУ «Мегионнефть»—от рабочих и служащих НПУ «Мегионнефть».

По Нижневартовскому избирательному округу № 22

ВИНОКУРОВА Вера Матвеевна—1926 года рождения, член КПСС, завуч Нижневартовской средней школы—от учителей и технических работников Нижневартовской средней школы.

По Нижневартовскому избирательному округу № 23

ЗОНОВА Екатерина Васильевна—1940 года рождения, член ВЛКСМ, учительница Нижневартовской средней школы—от рабочих и служащих Нижневартовского рыбкоопа.

По Нижневартовскому избирательному округу № 24

МАСЛОВ Михаил Егорович—1910 года рождения, беспартийный, механик по электрооборудованию Мегионской конторы бурения—от рабочих и служащих Мегионской разведывательной конторы бурения.

По Нижневартовскому избирательному округу № 25

СЕДОВА Августа Васильевна—1938 года рождения, беспартийная, табельщица СУ-14—от рабочих и служащих строительного управления № 14.

По Нижневартовскому избирательному округу № 26

АРНАПОЛЬСКИЙ Георгий Самуилович—1935 года рождения, член КПСС, главный инженер НПУ «Мегионнефть»—от рабочих, инженерно-технических работников и служащих НПУ «Мегионнефть».

По Лекрысовскому избирательному округу № 27

ИЛЬИН Николай Леонтьевич—1927 года рождения, кандидат в члены КПСС, председатель колхоза имени Калинина—от колхозников колхоза имени Калинина.

По Мегионскому избирательному округу № 28

ПАЛЬЯНОВ Александр Федорович—1927 года рождения, член КПСС, инструктор РК КПСС—от колхозников колхоза имени Калинина и работников Мегионского отделения связи.

По Мегионскому избирательному округу № 29

БРОННИКОВ Александр Спиридонович—1929 года рождения, беспартийный, плотник СУ-14—от рабочих и служащих строительного управления № 14.

По Мегионскому избирательному округу № 30

МАЛЫГИН Семен Лукич—1925 года рождения, кандидат в члены КПСС, буровой мастер Мегионской нефтеразведочной экспедиции—от рабочих и служащих Мегионской нефтеразведочной экспедиции.

По Мегионскому избирательному округу № 31

ГОРБОВА Федосья Федоровна—1934 года рождения, беспартийная, бригадир бригады штукатуров СУ-11—от рабочих и служащих строительного управления № 11.

(Окончание на 2-й странице)

СЛАВНЫЙ ЮБИЛЕЙ

Вместе со всем советским народом широко отметили трудящиеся нашего района сорок седьмую годовщину Советской Армии и Военно-Морского Флота страны. Вечером 23 февраля в районном Доме культуры Родины состоялось торжественное собрание представителей трудящихся предприятий районного центра, посвященное этой знаменательной дате. О славном пути Вооруженных Сил нашей Родины рассказал, выступивший с докладом заведующий отделом культуры П.Т. Соловьев.

После доклада участники собрания просмотрели художественный фильм «Сотрудник ЧК», а затем принимали участие в вечере отдыха.

Торжественные собрания прошли также во всех коллективах крупных предприятий и учреждений района при высокой активности рабочих и служащих. Широко отметили эту дату учащиеся Нижневартовской школы.

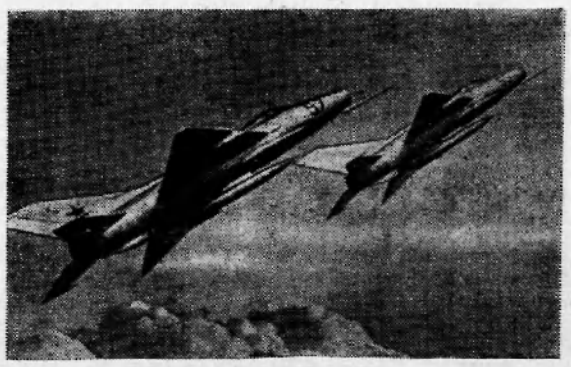

На снимке: на встречу с „противником".
Фото Г.ОМЕЛЬЧУКА. Фотохроника ТАСС

В.АБРАМОВ.

Сообщение о регистрации кандидатов в депутаты Нижневартовского районного Совета депутатов трудящихся

(Окончание. Начало на 1 стр.)

По Мегионскому избирательному округу № 32

АКСАРИН Леонид Вячеславович — 1929 года рождения, член КПСС, секретарь Нижневартовского РК КПСС—от рабочих и служащих Мегионской нефтеразведочной экспедиции.

По Мегионскому избирательному округу № 33

БАКШАНОВА Фаузия Ниязовна — 1941 года рождения, член КПСС, рабочая Мегионской нефтеразведочной экспедиции—от рабочих и служащих Мегионской нефтеразведочной экспедиции.

По Мегионскому избирательному округу № 34

ПИТЕР Михаил Иванович—1909 года рождения, член КПСС, заведующий райпо—от учителей и технических работников Мегионской средней школы.

По Мегионскому избирательному округу № 35

ИСЫПОВ Евгений Серафимович — 1938 года рождения, член КПСС, дизелист Мегионской нефтеразведочной экспедиции — от рабочих и служащих Мегионской нефтеразведочной экспедиции.

По Сарт-Еганскому избирательному округу № 36

САБАНОВ Василий Михайлович — 1936 года рождения, беспартийный, главный врач районной больницы—от рабочих и служащих Октябрьского ЛЗП и медицинских работников районной больницы.

По Зайцевскому избирательному округу № 37

РУДНЕВА Анна Александровна — 1933 года рождения, беспартийная, учительница Зайцевской восьмилетней школы—от учителей и технических работников Зайцевской восьмилетней школы.

По Зайцевскому избирательному округу № 38

БЕСПАЛЫЙ Николай Макарович — 1937 года рождения, беспартийный, шофер Октябрьского ЛЗП—от рабочих и служащих Октябрьского ЛЗП.

По Былинскому избирательному округу № 39

БЕШКИЛЬЦЕВА Таисья Кузьмовна—1919 года рождения, член КПСС, заведующая райфо — от колхозников колхоза «Новая жизнь».

По Сосниноскому избирательному округу № 40

МАРТЕМЬЯНОВА Анна Викторовна—1911 года рождения, беспартийная, колхозница колхоза «За мир»—от колхозников колхоза «За мир».

РАЙОННАЯ ИЗБИРАТЕЛЬНАЯ КОМИССИЯ ПО ВЫБОРАМ В РАЙОННЫЙ СОВЕТ ДЕПУТАТОВ ТРУДЯЩИХСЯ.

КАНДИДАТЫ В ДЕПУТАТЫ ХАНТЫ-МАНСИЙСКОГО ОКРУЖНОГО СОВЕТА ДЕПУТАТОВ ТРУДЯЩИХСЯ

(Из сообщения окружной (национального округа) избирательной комиссии по выборам в Ханты-Мансийский окружной Совет)

ПО НИЖНЕВАРТОВСКОМУ ЦЕНТРАЛЬНОМУ ИЗБИРАТЕЛЬНОМУ ОКРУГУ № 118

НИЗОВСКИХ Иван Степанович — 1936 года рождения, член КПСС, председатель рыболовецкой артели «Красное знамя» — от общего собрания членов рыболовецкой артели «Красное знамя».

ПО НИЖНЕВАРТОВСКОМУ ИЗБИРАТЕЛЬНОМУ ОКРУГУ № 119

АКСАРИН Леонид Вячеславович — 1929 года рождения. член КПСС, первый секретарь Нижневартовского районного комитета КПСС — от общего собрания рабочих, инженерно-технических работников и служащих Нижневартовского рыбозавода.

ПО МЕГИОНСКОМУ ИЗБИРАТЕЛЬНОМУ ОКРУГУ № 120

МИХАЛЬЧЕНКО Николай Иванович — 1923 года рождения, член КПСС, председатель исполнительного комитета Нижневартовского районного Совета депутатов трудящихся—от общего собрания членов сельскохозяйственной артели им. Калинина.

ПО МЕГИОНСКОМУ ПРОМЫШЛЕННОМУ ИЗБИРАТЕЛЬНОМУ ОКРУГУ № 121

ХАФИЗОВ Фаат Закиевич—1930 года рождения, кадидат в члены КПСС, бурильщик Мегионской нефтеразведочной экспедиции—от общего собрания рабочих, инженерно-технических работников и служащих Мегионской нефтеразведочной экспедиции.

ПО ЗАЙЦЕВСКОМУ ИЗБИРАТЕЛЬНОМУ ОКРУГУ № 122

САГАНДУКОВА Елена Михайловна—1924 года рождения, член КПСС, заместитель председатели исполнительного комитета Ханты-Мансийского окружного Совета депутатов трудящихся—от общего собрания рабочих,инженерно-технических работников и служащих Октябрьского лесозаготовительного пункта Сургутского леспромхоза.

ПО Б-ТАРХОВСКОМУ ИЗБИРАТЕЛЬНОМУ ОКРУГУ № 123

ВЕЛЕМКОВА Валентина Петровна — 1929 года рождении, член КПСС, инструктор Ханты-Мансийского окружного комитета КПСС—от общего собрания рабочих и служащих Больше-Тарховского рыбоучастка Нижневартовского рыбозавода.

ПО ОХТЕУРЬЕВСКОМУ ИЗБИРАТЕЛЬНОМУ ОКРУГУ № 124

СОЛОВЬЕВ Борис Кириллович — 1929 года рождения, беспартийный, дизелист Ваховской нефтеразведочной экспедиции—от общего собрания рабочих инженерно-технических работников и служащих Ваховской нефтеразведочной экспедиции.

ПО ЛАРЬЯКСКОМУ ИЗБИРАТЕЛЬНОМУ ОКРУГУ № 125

ПРАСПНА Татьяна Егоровна—1938 года рождения,член ВЛКСМ, почтальон Ларьякского отделения связи—от общего собрания рабочих и служащих Ларьякского отделении связи.

ЗАБОТИТЬСЯ О ЗДОРОВЬЕ ТРУДЯЩИХСЯ

20—22 февраля в Нижневартовске проходила конференция медицинских работников района. На конференции присутствовало 59 медицинских работников района, специалисты области и округа, представители партийных и советских организаций.

С докладом «О состоянии и мерах улучшения здравоохранения в районе» выступил главный врач районной больницы В. М. Сабанов.

Укрепление здоровья советских людей, увеличение продолжительности их жизни — предмет особой заботы Советского государства. У нашей партии, ее ленинского Центрального Комитета нет большей заботы, чем забота о благе советских людей. Постановление ЦК КПСС и Совета Министров СССР «О мерах по дальнейшему улучшению медицинского обслуживания и охраны здоровья населения СССР», принятое в 1960 году, сыграло исключительно важную роль в развитии советского здравоохранения. Значительные изменения в этой области произошли за истекшее время и в нашем районе

Сейчас полностью ликвидированы страшные болезни прошлого трахома и парша. Нет таких тяжелых инфекционных заболеваний, как дифтерия, полиомиелит. Улучшается уровень состояния здоровья трудящихся района, уменьшилась заболеваемость населения и другими болезнями, увеличивается естественный прирост населения.

Квалифицированнее стала врачебная помощь больным. Если два года назад в поликлинике районной больницы прием больных велся одним-двумя врачами, то в настоящее время прием ведут два терапевта, хирург, акушер-гинеколог, педиатр, стоматологи. В основном больные обслуживаются врачами. Детям в райцентре оказывается специализированная педиатрическая помощь. В 1964 году большинство больниц района перешло на внутрикожный метод вакцинации новорожденных.

Отмечая некоторые достижения по улучшению медицинского обслуживания трудящихся, тов. Сабанов подробно останавливается на недостатках работы медицинских учреждений и мерах по устранению этих недостатков. В частности, докладчик указывает на то, что в комплексе мероприятий, направленных на снижение и ликвидацию инфекций, большое место принадлежит профилактическим прививкам, которые занимают ведущую роль в профилактике дифтерии, туляремии и других инфекционных заболеваний. У нас же в прививочной работе имеются очень большие недостатки. Особенно это касается фельдшерских пунктов и больше всего Ларьякского врачучастка.

Далее докладчик говорит, что охрана здоровья детского населения—одна из основных задач, в решении которой основную роль выполняют медицинские работники. И хотя в нашем районе проделана большая работа в этом направлении, охрана здоровья детей еще не соответствует требованиям сегодняшнего дня.

Докладчик останавливается также ва вопросах родовспоможения, травматизма, подробно анализирует работу фельдшерско-акушерских пунктов.

Затем с докладом «Состояние медицинского обслуживания детей в районе» выступил врач-педиатр Ю. В. Краснощеков.

Главный эпидемиолог округа Н. И. Карелина сделала подробный анализ проведения профилактических прививок за 1964 год в районе.

Анализ качественных показателей родовспоможения в районе провела акушер-гинеколог В. Ф. Калганова.

Доклад главного врача райбольницы тов. Сабанова «О состоянии и мерах улучшения здравоохранения в районе», а также содоклады вызвали оживленный обмен мнениями.

Выступающие отмечали, что на обсуждение конференции вынесен очень важный вопрос. Они анализировали состояние здравоохранения в районе, вносили конкретные предложения по дальнейшему улучшению лечебной помощи населению.

Всего в прениях выступило 14 человек.

Конференция приняла развернутое решение, направленное на улучшение охраны здоровья советских людей — строителей коммунизма.

21—22 февраля проводились семинарские и практические занятия.

В исполкоме райсовета

ОБ ИЗМЕНЕНИЯХ В СОСТАВЕ УЧАСТКОВЫХ ИЗБИРАТЕЛЬНЫХ КОМИССИЙ

В связи с тем, что И. А. Зубрилин выдвинут и зарегистрирован кандидатом в депутаты Нижневартовского поселкового Совета, а М. А. Поспелов выехал в длительную командировку, исполком райсовета РЕШИЛ:

1. Вывести из состава членов участковой избирательной комиссии Нижневартовского избирательного участка № 1 тт Зубрилина и Поспелова.

2. Утвердить членами участковой избирательной комиссии Нижневартовского избирательного участка № 1 ЯЦЕНКО Леонида Васильевича — от коммунистической партийной организации Нижневартовского рыбозавода, ТРОФИМОВУ Галину Андреевну — от коммунистической партийной организации исполкома райсовета.

◆ ◆ ◆

В связи с тем, что секретаря участковой избирательной комиссии Охтеурьевского избирательного участка № 12 Чинакову Галину Николаевну выдвинули кандидатом в депутаты Охтеурьевского сельского Совета, исполком райсовета РЕШИЛ:

1. Освободить от обязанностей секретаря участковой избирательной комиссии Охтеурьевского избирательного участка № 12 Чинакову Галину Николаевну.

2. Утвердить секретарем участковой избирательной комиссии Охтеурьевского избирательного участка № 12 МОЛДАНОВУ Елену Михайловну — от учителей и технических работников Охтеурьевской начальной школы.

ДЛЯ РОДИТЕЛЕЙ

На днях в сельском клубе поселка Зайцева Речка для родителей были прочитаны доклады, посвященные вопросам воспитания детей.

«Воспитывайте детей чуткими и отзывчивыми»—доклад на такую тему прочитала учительница восьмилетней школы В. В. Семенова.

С большим интересом и вниманием слушали присутствующие директора школы В. Г. Черепанову, которая рассказывала о том, что нужно знать родителям о любви и дружбе подростков.

А. П. Беспалая выступила перед родителями с беседой «Мальчик, мужчина,. отец».

День ото дня крепнет связь школы, семьи, общественности.

Т. СЕМЕНОВА,
руководитель лекторской группы.

СПОРТИВНЫЕ ВСТРЕЧИ

В воскресенье 21 февраля в спортивном зале Нижневартовской средней школы состоялись очередные товарищеские встречи по волейболу. Команда СУ-11 дважды потерпела поражение от команды районного узла связи и сборной госучреждений. В играх отличились спортсмены: А. Чумаков, Н. Бударин, В. Бондаренко.

Любители баскетбола стали свидетелями триумфа строителей, показавшими лучший класс игры по сравнению со сборной госучреждений.

Редактор М. Парфенюк.

ПИШИТЕ НАМ ПО АДРЕСУ:
Нижневартовск, Школьная, 35, редакции газеты „Ленинское знамя".
Звоните по телефону 3—68

Нижневартовская типография Управления по печати Тюменского облисполкома

Заказ № 89 Тираж 1544

Сообщение о регистрации кандидатов в депутаты Нижневартовского районного Совета депутатов трудящихся

(Окончание. Начало на 1 стр.)

По Мегионскому избирательному округу № 32

АКСАРИН Леонид Вячеславович — 1929 года рождения, член КПСС, секретарь Нижневартовского РК КПСС—от рабочих и служащих Мегионской нефтеразведочной экспедиции.

По Мегионскому избирательному округу № 33

БАКШАНОВА Фаузия Ниязовна — 1941 года рождения, член КПСС, рабочая Мегионской нефтеразведочной экспедиции—от рабочих и служащих Мегионской нефтеразведочной экспедиции.

По Мегионскому избирательному округу № 34

ПИТЕР Михаил Иванович—1909 года рождения, член КПСС, заведующий районо—от учителей и технических работников Мегионской средней школы.

По Мегионскому избирательному округу № 35

ИСЫПОВ Евгений Серафимович — 1938 года рождения, член КПСС, дизелист Мегионской нефтеразведочной экспедиции — от рабочих и служащих Мегионской нефтеразведочной экспедиции.

По Сарт-Еганскому избирательному округу № 36

САБАНОВ Василий Михайлович—1936 года рождения, беспартийный, главный врач районной больницы—от рабочих и служащих Октябрьского ЛЗП и медицинских работников районной больницы.

По Зайцевскому избирательному округу № 37

РУДНЕВА Анна Александровна — 1933 года рождения, беспартийная, учительница Зайцевской восьмилетней школы—от учителей и технических работников Зайцевской восьмилетней школы.

По Зайцевскому избирательному округу № 38

БЕСПАЛЫЙ Николай Макарович — 1937 года рождения, беспартийный, шофер Октябрьского ЛЗП—от рабочих и служащих Октябрьского ЛЗП.

По Былинскому избирательному округу № 39

БЕНКИЛЬЦЕВА Таисья Кузьмовна—1919 года рождения, член КПСС, заведующая райфо — от колхозников колхоза «Новая жизнь».

По Сосниноскому избирательному округу № 40

МАРТЕМЬЯНОВА Анна Викторовна—1911 года рождения, беспартийная, колхозница колхоза «За мир»—от колхозников колхоза «За мир».

РАЙОННАЯ ИЗБИРАТЕЛЬНАЯ КОМИССИЯ ПО ВЫБОРАМ В РАЙОННЫЙ СОВЕТ ДЕПУТАТОВ ТРУДЯЩИХСЯ.

КАНДИДАТЫ В ДЕПУТАТЫ ХАНТЫ-МАНСИЙСКОГО ОКРУЖНОГО СОВЕТА ДЕПУТАТОВ ТРУДЯЩИХСЯ

(Из сообщения окружной (национального округа) избирательной комиссии по выборам в Ханты-Мансийский окружной Совет)

ПО НИЖНЕВАРТОВСКОМУ ЦЕНТРАЛЬНОМУ ИЗБИРАТЕЛЬНОМУ ОКРУГУ № 118

НИЗОВСКИХ Иван Степанович — 1936 года рождения, член КПСС, председатель рыболовецкой артели «Красное знамя» — от общего собрания членов рыболовецкой артели «Красное знамя».

ПО НИЖНЕВАРТОВСКОМУ ИЗБИРАТЕЛЬНОМУ ОКРУГУ № 119

АКСАРИН Леонид Вячеславович — 1929 года рождения, член КПСС, первый секретарь Нижневартовского районного комитета КПСС — от общего собрания рабочих, инженерно-технических работников и служащих Нижневартовского рыбозавода.

ПО МЕГИОНСКОМУ ИЗБИРАТЕЛЬНОМУ ОКРУГУ № 120

МИХАЛЬЧЕНКО Николай Иванович — 1923 года рождения, член КПСС, председатель исполнительного комитета Нижневартовского районного Совета депутатов трудящихся—от общего собрания членов сельскохозяйственной артели им. Калинина.

ПО МЕГИОНСКОМУ ПРОМЫШЛЕННОМУ ИЗБИРАТЕЛЬНОМУ ОКРУГУ № 121

ХАФИЗОВ Фаат Закиевич—1930 года рождения, кадидат в члены КПСС, бурильщик Мегионской нефтеразведочной экспедиции—от общего собрания рабочих, инженерно-технических работников и служащих Мегионской нефтеразведочной экспедиции.

ПО ЗАЙЦЕВСКОМУ ИЗБИРАТЕЛЬНОМУ ОКРУГУ № 122

САГАНДУКОВА Елена Михайловна—1924 года рождения, член КПСС, заместитель председателя исполнительного комитета Ханты-Мансийского окружного Совета депутатов трудящихся—от общего собрания рабочих, инженерно-технических работников и служащих Октябрьского лесозаготовительного пункта Сургутского леспромхоза.

ПО Б-ТАРХОВСКОМУ ИЗБИРАТЕЛЬНОМУ ОКРУГУ № 123

ВЕЛЕМКОВА Валентина Петровна — 1929 года рождения, член КПСС, инструктор Ханты-Мансийского окружного комитета КПСС—от общего собрания рабочих и служащих Больше-Тарховского рыбоучастка Нижневартовского рыбозавода.

ПО ОХТЕУРЬЕВСКОМУ ИЗБИРАТЕЛЬНОМУ ОКРУГУ № 124

СОЛОВЬЕВ Борис Кириллович — 1929 года рождения, беспартийный, дизелист Ваховской нефтеразведочной экспедиции—от общего собрания рабочих инженерно-технических работников и служащих Ваховской нефтеразведочной экспедиции.

ПО ЛАРЬЯКСКОМУ ИЗБИРАТЕЛЬНОМУ ОКРУГУ № 125

ПРАСИНА Татьяна Егоровна—1938 года рождения,член ВЛКСМ, почтальон Ларьякского отделения связи—от общего собрания рабочих и служащих Ларьякского отделения связи.

ЗАБОТИТЬСЯ О ЗДОРОВЬЕ ТРУДЯЩИХСЯ

20—22 февраля в Нижневартовске проходила конференция медицинских работников района. На конференции присутствовало 59 медицинских работников района, специалисты области и округа, представители партийных и советских организаций.

С докладом «О состоянии и мерах улучшения здравоохранения в районе» выступил главный врач районной больницы В. М. Сабанов.

Укрепление здоровья советских людей, увеличение продолжительности их жизни — предмет особой заботы Советского государства. У нашей партии, ее ленинского Центрального Комитета нет большей заботы, чем забота о благе советских людей. Постановление ЦК КПСС и Совета Министров СССР «О мерах по дальнейшему улучшению медицинского обслуживания и охраны здоровья населения СССР», принятое в 1960 году, сыграло исключительно важную роль в развитии советского здравоохранения. Значительные изменения в этой области произошли за истекшее время и в нашем районе.

Сейчас полностью ликвидированы страшные болезни прошлого трахома и парша. Нет таких тяжелых инфекционных заболеваний, как дифтерия, полиомиелит. Улучшается уровень состояния здоровья трудящихся района, уменьшилась заболеваемость населения и другими болезнями, увеличивается естественный прирост населения.

Квалифицированнее стала врачебная помощь больным. Если два года назад в поликлинике районной больницы прием больных велся одним-двумя врачами, то в настоящее время прием ведут два терапевта, хирург, акушер-гинеколог, педиатр, стоматологи. В основном больные обслуживаются врачами. Детям в райцентре оказывается специализированная педиатрическая помощь. В 1964 году большинство больниц района перешло на внутрикожный метод вакцинации новорожденных.

Отмечая некоторые достижения по улучшению медицинского обслуживания трудящихся, тов. Сабанов подробно останавливается на недостатках работы медицинских учреждений и мерах по устранению этих недостатков. В частности, докладчик указывает на то, что в комплексе мероприятий, направленных на снижение и ликвидацию инфекций, большое место принадлежит профилактическим прививкам, которые занимают ведущую роль в профилактике дифтерии, туляремии и других инфекционных заболеваний. У нас же в прививочной работе имеются очень большие недостатки. Особенно это касается фельдшерских пунктов и больше всего Ларьякского врачучастка.

Далее докладчик говорит, что охрана здоровья детского населения—одна из основных задач, в решении которой основную роль выполняют медицинские работники. И хотя в нашем районе проделана большая работа в этом направлении, охрана здоровья детей еще не соответствует требованиям сегодняшнего дня.

Докладчик останавливается также на вопросах родовспоможения, травматизма, подробно анализирует работу фельдшерско-акушерских пунктов.

Затем с докладом «Состояние медицинского обслуживания детей в районе» выступил врач-педиатр Ю. В. Краснощеков.

Главный эпидемиолог округа Н. И. Карелина сделала подробный анализ проведения профилактических прививок за 1964 год в районе.

Анализ качественных показателей родовспоможения в районе провела акушер-гинеколог В. Ф. Калганова.

Доклад главного врача райбольницы тов. Сабанова «О состоянии и мерах улучшения здравоохранения в районе», а также содоклады вызвали оживленный обмен мнениями.

Выступающие отмечали, что на обсуждение конференции вынесен очень важный вопрос. Они анализировали состояние здравоохранения в районе, вносили конкретные предложения по дальнейшему улучшению лечебной помощи населению.

Всего в прениях выступило 14 человек.

Конференция приняла развернутое решение, направленное на улучшение охраны здоровья советских людей — строителей коммунизма.

21—22 февраля проводились семинарские и практические занятия.

В исполкоме райсовета

ОБ ИЗМЕНЕНИЯХ В СОСТАВЕ УЧАСТКОВЫХ ИЗБИРАТЕЛЬНЫХ КОМИССИЙ

В связи с тем, что И. А. Зубрилин выдвинут и зарегистрирован кандидатом в депутаты Нижневартовского поселкового Совета, а М. А. Поспелов выехал в длительную командировку, исполком райсовета РЕШИЛ:

1. Вывести из состава членов участковой избирательной комиссии Нижневартовского избирательного участка № 1 тт Зубрилина и Поспелова.

2. Утвердить членами участковой избирательной комиссии Нижневартовского избирательного участка № 1 ЯЦЕНКО Леонида Васильевича—от коммунистической партийной организации Нижневартовского рыбозавода, ТРОФИМОВУ Галину Андреевну — от коммунистической партийной организации исполкома райсовета.

◆ ◆ ◆

В связи с тем, что секретаря участковой избирательной комиссии Охтеурьевского избирательного участка № 12 Чинакову Галину Николаевну выдвинули кандидатом в депутаты Охтеурьевского сельского Совета, исполком райсовета РЕШИЛ:

1. Освободить от обязанностей секретаря участковой избирательной комиссии Охтеурьевского избирательного участка № 12 Чинакову Галину Николаевну.

2. Утвердить секретарем участковой избирательной комиссии Охтеурьевского избирательного участка № 12 МОЛДАНОВУ Елену Михайловну — от учителей и технических работников Охтеурьевской начальной школы.

ДЛЯ РОДИТЕЛЕЙ

На днях в сельском клубе поселка Зайцева Речка для родителей были прочитаны доклады, посвященные вопросам воспитания детей.

«Воспитывайте детей чуткими и отзывчивыми»—доклад на такую тему прочитала учительница восьмилетней школы В. В. Семенова.

С большим интересом и вниманием слушали присутствующие директора школы В. Г. Черепанову, которая рассказывала о том, что нужно знать родителям о любви и дружбе подростков.

А. П. Беспалая выступила перед родителями с беседой «Мальчик, мужчина, отец».

День ото дня крепнет связь школы, семьи, общественности.

Т. СЕМЕНОВА,
руководитель лекторской группы.

СПОРТИВНЫЕ ВСТРЕЧИ

В воскресенье 21 февраля в спортивном зале Нижневартовской средней школы состоялись очередные товарищеские встречи по волейболу. Команда СУ-11 дважды потерпела поражение от команды районного узла связи и сборной госучреждений. В играх отличились спортсмены: А. Чумаков, Н. Бударин, В. Бондарепко.

Любители баскетбола стали свидетелями триумфа строителей, показавшими лучший класс игры по сравнению со сборной госучреждений.

Редактор М. Парфенюк.

ПИШИТЕ НАМ ПО АДРЕСУ:
Нижневартовск, Школьная, 35, редакции газеты „Ленинское знамя".
Звоните по телефону 3—68

Нижневартовская типография Управления по печати Тюменского облисполкома

Заказ № 89 Тираж 1544

Пролетарии всех стран, соединяйтесь!

Ленинское знамя

Орган Нижневартовского районного комитета КПСС
и районного Совета депутатов трудящихся Тюменской области

Год издания 24-й | ВОСКРЕСЕНЬЕ, 28 февраля 1965 года | № 19 (1972) | Цена 1 коп.

До выборов осталось 14 дней

ЗАВЕРШИМ ГОД ПОБЕДОЙ

Социалистические обязательства коллектива Мегионской нефтеразведочной экспедиции на 1965 год

Мы, рабочие, инженерно-технические работники и служащие Мегионской нефтеразведочной экспедиции, развернув социалистическое соревнование за досрочное выполнение заданий 1965 года, принимаем следующие социалистические обязательства:

Бороться за звание коллектива коммунистического труда.

Выполнить государственный план по всем показателям к 25 декабря и до конца года:

пробурить сверх плана 500 метров проходки,
построить три буровых,
закончить испытанием две скважины,
выполнить план по приросту запасов нефти к 20 декабря.

Добиться коэффициента готовности транспортного парка на планируемые единицы 0,75.

Добиться сверхпланового свижения себестоимости геологоразведочных работ по глубокому бурению на 0,5 процента.

Повысить производительность труда на 2,5 процента против плановой.

Увеличить коммерческую скорость проходки против плановой на 5 процентов.

Добиться удельного веса производительного времени 80 процентов к общему балансу времени использования буровых станков в бурении.

За счет внедрения рационализаторских предложений добиться годовой условной экономии средств в сумме 25 тысяч рублей.

По указанным выше пунктам обязательств вызываем на социалистическое соревнование коллектив Сургутской нефтеразведочной экспедиции.

НА ТРУДОВОЙ ВАХТЕ

Соревнуясь за высокое звание коллектива коммунистического труда, коллектив Мегионской нефтеразведочной экспедиции успешно справился с выполнением месячного плана. Февральское задание выполнено за 25 дней. Пробурено 4476 метров проходки вместо 4300 метров, требующихся по плану.

По праву впереди идущими считается бригада бурового мастера С. Л. Малыгина, давшая в феврале 1846 метров проходки.

Встав на предвыборную трудовую вахту, бригада несет ее с честью.

В. ФИГУРОВ,
секретарь парторганизации.



Крепкой дружбой и слаженностью в работе отличается коллектив строителей, которым руководит опытный, до тонкости знающий свое дело, бригадир Биктимир Курманалиев. Немалая его заслуга в том, что бригада считается одной из лучших в НПУ „Мегионнефть".

На снимке: Б. Курманалиев.

СЛОВО СДЕРЖАЛИ

Высокими показателями в труде готовятся встретить день выборов в местные Советы депутатов трудящихся рыбаки сельскохозяйственной артели «Новая жизнь», работу которых возглавляет бригадир лова тов. Сухушин. Благодаря высокой слаженности в труде, они первыми в районе уже к десятому февраля завершили выполнение задания первого квартала. Слово, которое давали, вступая в соревнование в честь выборов в местные Советы депутатов трудящихся, рыбаки сдержали.

К 25 февраля промысловики артели «Новая жизнь» сдали сверх квартального плана восемь центнеров рыбы, а всего с начала года — 58 центнеров, или в три раза больше соответствующего периода прошлого года.

Славно трудится рыбаки Нижневартовского гослова, где бригадиром тов. Назин. Они уже с 10 февраля трудятся в счет марта. Передовые рыбаки бригады тт Шестаков. Макаров и другие добыли в этом году по 35 и более центнеров каждый.

— Будет к дню выборов 200 центнеров рыбы! — говорят назинцы. И им можно верить. Они не теряют времени даром и стараются использовать все возможности для увеличения добычи рыбы.

Г. НЕСТЕРОВ.

КАНДИДАТЫ В ДЕПУТАТЫ ОБЛАСТНОГО СОВЕТА ДЕПУТАТОВ ТРУДЯЩИХСЯ,

зарегистрированные окружными избирательными комиссиями по выборам в областной Совет депутатов трудящихся

НИЖНЕВАРТОВСКИЙ РАЙОН

Шуляков Илья Павлович — 1913 года рождения, член КПСС, первый заместитель председателя облисполкома. Выдвинут общим собранием рабочих, инженерно-технических работников и служащих Сабунской сейсмической партии Сургутской неферазведочной экспедиции. Зарегистрирован по Ларьякскому избирательному округу № 164.

Пшеничникова Анна Ивановна — 1937 года рождения, беспартийная, телятница колхоза имени Калинина. Выдвинута общим собранием членов колхоза имени Калинина. Зарегистрирована по Нижневартовскому избирательному округу № 165.



Что изменилось за два года в Брянске? Жизнь трудящихся города стала более благоустроенной и культурной. Построено 300 тысяч квадратных метров жилой площади, новые магазины, детские сады и ясли, библиотеки, столовые.

На снимке: два года назад этой улицы еще не было в городе, а сейчас на Восточной улице десять 80-квартирных домов.

Фото **В. КУНОВА.** Фотохроника ТАСС

Выступление А. Н. Косыгина по центральному телевидению

Член Президиума ЦК КПСС, Председатель Совета Министров СССР А.Н. Косыгин выступил 26 февраля по центральному телевидению. Он рассказал о недавней поездке делегации Советского Союза, которую он возглавлял, в социалистические страны Азии — Демократическую Республику Вьетнам и Корейскую Народно-Демократическую Республику. Делегация ездила туда по приглашению правительств этих стран. По пути в Ханой и обратно она дважды делала остановку в Пекине.

В ПОЛЕТЕ «КОСМОС-58»

26 февраля 1965 года в Советском Союзе произведен запуск очередного искусственного спутника Земли «Космос-58». На борту спутника установлена научная аппаратура, предназначенная для продолжения исследований космического пространства в соответствии с программой, объявленной ТАСС 16 марта 1962 года.

Начальный период обращения спутника 96,8 минуты. Максимальное расстояние от поверхности Земли (в апогее) 659 километров, минимальное расстояние (в перигее) — 581 километр.

Установленная на спутнике аппаратура работает нормально.

Г. Н. Кожевников

(Биографическая справка)

Григорий Никонорович Кожевников родился в 1920 году в д. Чубунтан, Уватского района Тюменской области.

В 1937 году окончил Уватскую школу и в этом же году был зачислен в Тобольский рыбопромышленный техникум, который окончил в июле 1941 года, получив специальность техника-технолога по обработке рыбы. В этом же году был призван в ряды Советской Армии.

С августа 1941 года по декабрь 1941 года учился в школе пилотов, а затем продолжал учебу в Иркутской авиатехнической школе, которую закончил в 1943 году и был направлен командованием в 26-й истребительный полк Закавказского военного округа, где находился до конца Отечественной войны.

В 1943 году вступил в ряды Коммунистической партии.

В 1945 году был демобилизован и прибыл в г. Тобольск, откуда был направлен в распоряжение Ямалгосрыбтреста. Начал свою трудовую деятельность в Шурышкарском рыбозаводе с мастера обработки рыбы, затем работал инженером-технологом и начальником рыбоучастка. С 1949 года работал начальником сырьевого цеха Салехардского консервного комбината, а затем был командирован на работу в Ханты-Мансийский округ Усть-Иртышский рыбозавод на должность главного инженера. После чего в этой же должности переведен в Сытоминский рыбозавод, а затем в Октябрьский, где он проработал до декабря 1964 года в должности главного инженера.

В январе 1965 года был выдвинут на должность директора Нижневартовского рыбозавода.

Коллектив рабочих, инженерно-технических работников и служащих Нижневартовского рыбозавода и члены рыболовецкой артели «Красное знамя» выдвинули его кандидатом в депутаты Нижневартовского районного Совета депутатов трудящихся по Нижневартовскому избирательному округу № 18.

Г. С. Арнапольский

(Биографическая справка)

Георгий Самуилович Арнапольский родился в 1935 году в г. Баку Азербайджанской ССР.

В 1942 году поступил, а в 1952 году окончил Бакинскую среднюю школу № 3. В 1950 году вступил в ряды ВЛКСМ. В 1952 году поступил на нефтепромысловый факультет Азербайджанского индустриального института, который окончил с отличием в 1957 году.

После окончания института был направлен в объединение „Татнефть". С 1957 года по 1958 год работал оператором по добыче нефти на нефтепромысле № 1 НПУ „Альметьевнефть". В августе 1958 года был переведен в г. Елабугу, где работал в НПУ „Прикамнефть". В апреле 1964 года по собственному желанию был переведен в систему объединения „Тюменьнефтегаз" старшим инженером нефтепромысла № 2 НПУ „Сургутнефть", а в июле 1964 года был назначен главным инженером НПУ „Мегионнефть". С 1961 года член КПСС.

Коллектив рабочих, инженерно-технических работников и служащих НПУ „Мегионнефть" выдвинул Г. С. Арнапольского кандидатом в депутаты Нижневартовского районного Совета по Нижневартовскому избирательному округу № 26.

Годовой план—к 5 декабря

Рыбная промышленность—одна из ведущих отраслей народного хозяйства района. Однако она из года в год не выполняет планов, как по добыче рыбы-сырца, так и по выпуску продукции. Так, в 1964 году рыбы было добыто всего лишь 11704 центнера при плане 14 тысяч центнеров. Особенно плохо занимались в минувшем году промыслом рыбы рыбартель «Красное знамя» (председатель правления И. С. Низовских), Охтеурьевский госпромхоз (директор Л.А.Нездойминога), Нижневартовский коопзверопромхоз (директор Ф. И. Усенко), которые выполнили годовой план соответственно на 47, 60 и 79 процентов.

Анализируя итоги работы за минувший год, участники собрания хозяйственного актива рыбодобывающих предприятий района, состоявшегося 25 февраля, отмечали, что главной причиной снижения показателей явилась низкая производительность труда рыбаков.

В прошлом году, например, она составила по колхозам 66,7 процента, по госпромхозу—49,3, по бригадам государственного лова—76,7 процента. Такая низкая производительность труда—результат неудовлетворительной постановки организаторской работы, безответственного отношения руководителей рыбодобывающих предприятий района к внедрению в производство прогрессивных методов труда и эффективных орудий промысла.

Уже в течение многих лет, намечая мероприятия по добыче рыбы, руководители рыбодобывающих предприятий вносят в них пункт, предусматривающий установку котцов кондинского типа, освоение глубинных водоемов. Но дело дальше составления мероприятий так и не сдвинулось. То же самое можно сказать и о стрежневом лове, береговой механизации и т. д.

Другой не менее важной причиной невыполнения государственного плана по добыче рыбы явилось то, что слабо в рыбозаводе, колхозах и других рыбодобывающих предприятиях поставлена воспитательная работа, не уделяется внимания организации действенного соревнования, особенно соревнования за коммунистический труд.

Много недостатков имеется в постановке культурно-бытового обслуживания рыбаков, как в зимний период, так и в период весенне-летней путины.

Не произошло коренных перемен и в наступившем году. Все недостатки, имевшиеся в прошлом году, повторяются и нынче. Многие звенья и бригады неукомплектованы рыбаками из-за того, что рыбаков отвлекают на другие работы, не связанные с рыбным промыслом. Не осуществляется руководства социалистическим соревнованием. И неслучаен потому такой факт, что рыбаки до сих пор не знают планов на месяц, на год, а подчас и на декаду. Принижена в большинстве предприятий роль руководителей среднего звена. Рыбозавод не оказывает должной помощи колхозам в организации промысла. Такое положение, когда из года в год проваливаются планы добычи рыбы и производства рыбной продукции, дальше терпимым быть не может. А потому участники собрания хозяйственного актива рыбодобывающих предприятий района потребовали от руководителей рыбозавода, колхозов, госпромхоза и коопзверопромхоза повысить уровень организаторской и воспитательной работы среди рыбаков, обработчиков, кормприемщиков и работников флота, принять все меры к выполнению годового плана добычи рыбы и производства продукции.

В целях выполнения обязательств, говорится в постановлении, в срок до 10 марта создать рыболовецкие звенья и бригады, укомплектовать их полностью рыбаками, обеспечить необходимыми орудиями лова, транспортом, закрепить на период путины угодья. Необходимо также провести собрания, на которых бы каждая бригада, каждое звено взяло конкретные обязательства.

В наступившем году необходимо создать при рыбозаводе, рыбоучастках и других рыбодобывающих предприятиях поисковые звенья из наиболее опытных рыбаков и специалистов. Это позволит улучшить разведку и освоение глубинных водоемов.

В срок до 15 марта разработать мероприятия по организации облова речек в весенний период отармами.

В целях улучшения культурно-бытовых условий рыбаков на местах промысла построить избушки, снабдить бригады и звенья рыбаков, команды плашкоутов и катеров радиоприемниками, газетами и журналами, настольными играми.

В постановлении намечены конкретные сроки проведения ответственных работ по подготовке рыбодобывающих предприятий к началу весенне-летней путины. В срок с 15 по 20 апреля предусмотрено провести смотр готовности к путине.

В адрес ряда районных учреждений и организаций высказаны просьбы оказать помощь и сделать все от них зависящее в улучшении постановки культурно-бытового и медицинского обслуживания.

В прениях по докладу председателя исполкома районного Совета депутатов трудящихся Н.И. Михальченко выступило 12 человек. Все они выражали уверенность, что доведенное задание по добыче рыбы по плечу рыбакам нашего района, оно будет выполнено. Начавшийся 1965 год будет переломным годом в рыбной промышленности. И хочется верить, что все рыбаки района не пожалеют сил для достижения намеченной цели, сделают все, чтобы добыть в текущем году не менее 14 500 центнеров рыбы. А возможности для этого есть. Надо поставить дело так, чтобы все мероприятия, претворялись в жизнь. Это в первую очередь зависит от того как руководители предприятий, участков, общественные организации смогут вовлечь в борьбу за выполнение обязательств свои коллективы.

Собрание актива приняло обязательства, которые публикуются на этой странице газеты.

СОЦИАЛИСТИЧЕСКИЕ ОБЯЗАТЕЛЬСТВА

принятые собранием хозяйственного актива рыбодобывающих предприятий района 25 февраля 1965 года

Годовой план добычи рыбы в объеме 14000 центнеров выполнить к дню Советской Конституции—5 декабря 1965 года и до конца года дать сверх плана 500 центнеров рыбы, в том числе:

ГОСЛОВЫ:

Нижневартовская бригада—50 центнеров.

Большетарховская бригада—50 центнеров.

Ларьякская бригада—25 центнеров.

Охтеурьевская бригада—25 центнеров.

КОЛХОЗЫ:

«Красное знамя»—50 центнеров.

«Новая жизнь»—25 центнеров.

«За мир»—25 центнеров.

Им. Калинина—25 центнеров.

Госпромхоз—100 центнеров.

Коопзверопромхоз—125 центнеров.

План выпуска рыбопродукции выполнить к 5 декабря 1965 года и дать сверх плана к концу года 480 центнеров мороженых рыботоваров.

Довести сортность выловленной на лову рыбы 1 сортов до 98 процентов как по гослову, так и по всем остальным секторам.

Довести сортность выпускаемой рыбопродукции 1 сортов до 85 процентов, т.е. выше фактической 1964 года на 11 процентов.

Снизить себестоимость рыбопродукции на 0,5 процента.

Повысить производительность труда на 2 процента против плана.

Выполнить план по выпуску валовой продукции на 104 процента, товарной—на 105 процентов.

Выполнить план грузоперевозок:

по самоходному флоту на 125 процентов,

по несамоходному флоту на 104 процента.

Сэкономить горючесмазочных материалов 2 процента к плану.

Выполнить план нового строительства, капитального и текущего ремонта к 48-й годовщине Великого Октября.

Вызываем на соревнование коллектив Кондинского рыбозавода.



Коллектив Челябинского машиностроительного завода изготовил первую партию автотракторных прицепов 1-ПТС-9.

Прицеп состоит из двух кузовов—переднего и заднего, грузоподъемность его—9 тонн. Он может быть использован для перевозки зерна, кормов, строительных материалов, удобрений. С помощью специальной гидравлической установки, приводимой в действие от трактора, прицеп может разгружаться на две стороны.

На снимке: сборка очередного прицепа.

Фото **В. ГЕОРГИЕВА.** Фотохроника ТАСС

Хозяйство стало рентабельным

24 февраля на общем собрании колхозников рыбартели «Красное знамя» были подведены итоги финансово—хозяйственной деятельности за 1964 год.

В результате упорного труда всего коллектива были достигнуты неплохие успехи вцелом. Реальным оказался план получения финансовых прибылей. Если в 1962—1963 годах колхоз имел убыток 36,5 тысячи рублей, то в 1964 году прибыль составила 11 тысяч рублей. Стало возможным создание фондов отпусков, культурно-бытовых и премиальных фондов, которые в течение последних пяти лет не создавались. В неделимый и амортизационный фонды хозяйства отчислено около 20 тысяч рублей. Зарплата колхозников повысилась в среднем на 10—15 процентов.

Замечательный вклад в получение доходов внесли животноводы колхоза. Внепланово продано государству мяса 393 центнера в живом весе, валовой надой молока составил 2229 центнеров, вместо 2100 центнеров по плану, это в среднем по 1570 килограммов на фуражную корову, а передовые доярки А. Пылина и Т. Абрамова надоили соответственно по 1699 и 1646 килограммов от каждой коровы. Более чем в полтора раза выше планового получен доход от звероводства. Собранием принято решение в 1965 году еще более расширить эту отрасль хозяйства.

Значительный вклад сделан в прошедшем году в повышение культуры быта и производства. Вновь построено три квартиры, произведен ремонт старых домов. Жители Вампугольска в новогодний праздник получили замечательный подарок: пущена в действие колхозная электростанция, в результате чего созданы нормальные условия для работы животноводческой бригады.

Однако достигнутые успехи в некоторой степени омрачаются итогами работы рыбаков, выполнивших годовой план вылова рыбы на 46,8 процента. Общее собрание колхозников отмечает, что правлением рыбартели не был сделан соответствующий вывод из уроков 1963 года, не принято более действенных мер к выполнению плана рыбодобычи. Но это не оправдывает и самих рыбаков. Их безответственное отношение к своим обязанностям явилось основной причиной невыполнения плана. Подобные случаи правильно вскрыл в своем выступлении рыбак И. Ларионов. Недостойно поступили савкинские и пасольские рыбаки, провалившие основной сезон рыбодобычи, уйдя на заготовку ореха. Некоторые рыбаки в течение нескольких месяцев не сдали ни одного килограмма рыбы.

Случаи халатного отношения к работе наблюдались и среди животноводов хозяйства. Не секрет, что доярки иногда не выходили на дойку по нескольку дней, а в летний период не было организовано трехразовое доение на выпасах; дважды в день скот гонялся за 5—6 километров. Непоправимый ущерб хозяйству принес большой падеж молодняка по вине телятниц.

До сих пор слабо ведется учет хозяйственных ценностей, не рационально расходуются кормовые запасы, в виду чего в весеннюю распутицу колхоз остается под угрозой нехватки кормов. Эти вопросы целиком лежат на совести членов правления и ревизионной комиссии колхоза.

Все перечисленные случаи единичны, мало заметны на общем фоне достигнутых всем коллективом успехов, но, тем не менее, чувствительно тянут назад экономику.

Отмечая достигнутые успехи, вскрывая и учитывая недостатки и резервы, коллектив рыбартели «Красное знамя» берет новое повышенное обязательство, в котором предусмотрено досрочное выполнение годового плана.

На собрании состоялось вручение почетных грамот и ценных подарков передовикам хозяйства, отличившимся в 1964 году добросовестным трудом и лучшими показателями.

Ценный подарок, шкурку лисицы, получила заведующая зверофермой Анна Ефиховна Новосельцева.

Красный вымпел «Передовая доярка» и денежная премия вручены А. Е. Скорняковой, которая и сейчас держит первенство по надою молока. Подарки были вручены также А. А. Пылиной, И. Т. Ларионову, Луговскому Виктору и многим другим.

Сейчас еще трудно сказать с каким результатом окончится текущий год, но если судить по реальности взятых обязательств, имеющимся возможностям и желанию, с каким трудятся колхозники в настоящее время, план будет выполнен досрочно.

В. ОВЧИННИКОВ.

Редактор М. Парфенюк.

Согласно решению райисполкома от 25 февраля 1965 года в районе проводится годовой технический осмотр автотранспорта с 8 по 31 марта.

Предприятия и частные лица, имеющие автотранспорт, обязаны внести в Госбанк сборы за осмотр каждого автомобиля 1 руб 50 коп, а за осмотр тягача, прицепа, мотоцикла—1 рубль, подготовить и представить его для техосмотра в срока, указанные госавтоинспектором в извещении.

ГАИ Сургутского райотдела.

ПИШИТЕ НАМ ПО АДРЕСУ:

Нижневартовск, Школьная, 35, редакция газеты

„Ленинское знамя".

Звоните по телефону 3—68

Нижневартовская типография Управления по печати Тюменского облисполкома

Заказ № 10 Тираж 1544

MAPT

Ленинское знамя

Орган Нижневартовского районного комитета КПСС
и районного Совета депутатов трудящихся Тюменской области

Год издания 24-й | ВОСКРЕСЕНЬЕ, 7 марта 1965 года | № 20-21 (1973-1974) | Цена 2 коп.

С наступающим праздником, дорогие женщины!



Плакат художника В. Воликова (издательство «Советский художник»).
Фотохроника ТАСС

Третий нефтяной

Уверенно ведут разведку кладовых «черного золота» нефтеразведчики Мегионской экспедиции. В январе они открыли четвертую нефтяную площадь—Нижневартовскую. И вот в марте пришла новая весть. Из скважины Р-128, что на Ватинской площади, получен мощный нефтяной фонтан. Суточный дебит—350 кубометров нефти. Это третий фонтан, полученный мегионскими нефтеразведчиками в текущем году.

Скважину Р-128, давшую нефть, бурила бригада мастера С.Л.Малыгина. Испытания проводила бригада по испытанию скважин, возглавляет которую А.А.Никоноров.

М. СИНЮТКИН.

ЯЗЫКОМ ЦИФР

◆ В общественном производстве СССР занято 47,6 миллиона женщин, или 48 процентов всех тружеников. В промышленности, на стройках, на транспорте и в связи женщины составляют 39 процентов, в торговле, в системе общественного питания, заготовок и материально-технического снабжения и сбыта—61 процент.

◆ Среди специалистов с высшим образованием в Советском Союзе более половины женщин, а среди врачей и учителей—три четверти. Многие советские женщины являются руководителями предприятий, колхозов, совхозов, учебных заведений.

◆ Более 37 процентов научных работников страны — женщины, причем 500 из них имеют ученое звание академиков, членов-корреспондентов академий и профессоров.

◆ В нашей стране около четырехсот женщин избраны депутатами Верховного Совета СССР, почти три тысячи женщин являются депутатами Верховных Советов союзных и автономных республик, свыше 800 тысяч—депутаты местных Советов. Это значительно выше общего числа женщин в парламентах всех капиталистических стран мира, вместе взятых.

◆ Советская Родина высоко ценит выдающиеся заслуги советских женщин. Свыше 1150 тысяч женщин награждены орденами и медалями, 77 удостоены звания Героя Советского Союза, около трех тысяч—звания Героя Социалистического Труда, из них 24 награждены второй золотой медалью „Серп и Молот". Ленинские и Государственные премии в области науки и техники, литературы и искусства присуждены более чем семистам тружеников нашей страны.

◆ Среди депутатов Национального собрания Чехословакии и местных комитетов 20 — 30 процентов женщин. В составе окружных и местных советов депутатов трудящихся Болгарии — 22 процента, а в парламенте страны—20 процентов женщин.

◆ В конгрессе США только 17 женщин. В парламенте Англии—30 женщин, Японии—23, Аргентине—4.

По ним равняются

Все дальше и дальше отступает тайга, уступая место жилым кварталам Мегиона. Только за минувший год мегионские строители сдали несколько тысяч квадратных метров жилой площади, значительно больше, чем предусматривалось планом, построен ряд производственных объектов. Еще большим объем работ предстоит выполнить коллективу строителей нашего Мегионского строительного управления нынче.

Большой вклад в выполнение планов строительства вносят женщины-строители. Многие из них показывают пример добросовестного отношения к труду, активно участвуют в общественной жизни коллектива.

Заслуженным авторитетом пользуются среди строителей нашего управления, например, штукатуры З. С. Безрукова, Л.Ф.Зырянова, В.Ф.Беспрозванных, Л.Е.Галендухина. Они всегда старательно относятся к работе и исполняют ее качественно.

Замечательно трудятся работницы транспорта М.Н.Маркова, М.М.Морозова и другие, изолировщицы М.И. Спирина. Е.П.Ляхмец.

Хорошей славой пользуются в нашем управлении и бригадир бригады штукатуров Ф.Ф.Горбова, бригадир смешанон бригады штукатуров и маляров Л.И.Ситникова.

Тепло отзываются в коллективе и о бухгалтерах В.А. Корчагиной, П. И. Черновой, плановике Н.Г.Югиной, счетоводе-кассире Л.И.Бабич.

К. КЛИМКО.

На совесть

День ото дня растет благосостояние советского народа, улучшается и служба быта. Сейчас наш советский труженик все больше ощущает на себе результаты той большой заботы, которая проявляется к нему в нашей стране.

Стремление людей красиво одеваться — законное явление. Женщины пошивочной мастерской Нижневартовска делают все от них зависящее, чтобы заказ был выполнен отлично. Они очень хорошо знают, как много радости доставляет обновка не только детям, а и взрослому человеку.

Всегда вежлива и обходительна мастер Т. Яконен, на совесть трудятся швеи Е. Бизина, А. Николаева, Т. Сергеева и другие.

А. СУЩАЯ.

Хорошие результаты

Замечательными производственными показателями встречают Международный женский день 8 марта многие работницы Нижневартовского рыбозавода. Большинство из них выполнило нормы выработки. Так, обработчицы головного рыбоучастка Раиса Федоровна Блинова, Маина Григорьевна Панкина, Нина Васильевна Кондакова выполнили задание февраля на 102 процента каждая.

Еще более высоких показателей добилась Л. М. Хорзова, выполнившая норму выработки на 110 процентов.

Хорошо потрудились штукатур А. Е. Кугаевская, Н.А. Банникова, работающая на разных работах, и станочница Ф. И. Савина. Их среднемесячный результат 110. 120 130 процентов.

Успешно справились с производственным заданием минувшего месяца работницы сетепосадочной мастерской Е.М. Хайгара и М. И. Лебедева.

Среди работниц Ларьякского рыбоучастка наиболее высоких показателей в феврале добились А. М. Задбаева, К. Ганькина, А. Алеева и М. Н. Кузнецова, выполнившие задание на 112 — 130 процентов.

Ю. ПОТАПОВ.

В ЭТОМ И ИХ ДОЛЯ

Родина высоко ценит нелегкий труд искателей богатств земли. Недавно за успехи в развитии геологоразведочных работ, открытие месторождений полезных ископаемых 17 геологов и лучших буровиков удостоены звания Героя Социалистического Труда, свыше 1500 человек награждены орденами и медалями. Немало геологов отмечено Ленинскими и Государственными премиями.

Сделала свой скромный вклад в это большое дело и Мегионская нефтеразведочная экспедиция. За высокие производственные показатели, достигнутые в 1964 году, Мегионской экспедиции по Тюменскому геологическому управлению присуждено первое место и вручено переходящее Красное знамя.

Немалая заслуга в этом наших женщин-тружениц, которым выпала большая честь принимать активное участие в освоении нефтяной целины нашего района.

Нельзя не отметить токаря В. Попову, которая ежемесячно выполняет нормы выработки на 120 и более процентов, являясь активной общественницей, коллектив избрал ее членом цехового комитета. Честно и добросовестно трудится сторож М.Я.Черных, техничка Н.Анисовец, М. Малыгина, сторож В. Рустейко. С огоньком выполняют свою работу молодые специалисты техники-технологи сестры Симоновы Света и Тамара, которые не только хорошо работают, но и являются активными участницами художественной самодеятельности. Кроме того, девушки успешно учатся в вечерней школе. Неплохо начала свою трудовую деятельность молодая замерщица Таня Шубенко.

На переднем крае освоения недр нашего района находится кочегар Лилия Луговская—активная участница любого общественного дела, а недавно коллектив Мегионской нефтеразведочной экспедиции выдвинул ее кандидатом в депутаты Мегионского поселкового Совета депутатов трудящихся. Кандидатом в депутаты Мегионского поселкового Совета выдвинута техник-геофизик Валентина Рогожина, кандидатом в депутаты Нижневартовского районного Совета является коммунистка Фаузия Бакшанова.

Многие женщины, являясь хорошими производственницами и активными общественницами, занимаются повышением своего общеобразовательного уровня, учатся в техникумах, институтах такие, например, как К.В.Голованова, В.П.Пучкова и многие другие.

Неплохо начал свою работу вновь организованный кружок художественной самодеятельности под руководством В. С. Андичековой. Первый концерт, поставленный им в День Советской Армии, имел у зрителей большой успех. Активными участницами этого кружка являются Р. И. Шестопалова, Т. С. Худорожкова, З. В. Сухова, Н. К. Тарасова, Е. К. Чубарова и многие другие. Сейчас они готовят большую программу по обслуживанию избирателей в день выборов.

Н. ГУЗЬ,
председатель разведкома.

КАНДИДАТЫ В ДЕПУТАТЫ НИЖНЕВАРТОВСКОГО ПОСЕЛКОВОГО СОВЕТА ДЕПУТАТОВ ТРУДЯЩИХСЯ

По избирательному округу № 1

КАМИН Константин Гаврилович— 1941 года рождения, беспартийный, рыбак рыбартели «Красное знамя» — от членов рыбартели «Красное знамя».

По избирательному округу № 2

НЫЛИНА Анисья Петровна—1929 года рождения, беспартийная, доярка рыбартели «Красное знамя»—от членов рыбартели «Красное знамя».

По избирательному округу № 3

КОЧКИН Михаил Иванович—1926 года рождения, кандидат в члены КПСС, заведующий Вампугольским медицинским пунктом—от граждан Вампугольска.

По избирательному округу № 4

ОВСЯНКИНА Валентина Ивановна—1935 года рождения, беспартийная, заместитель главного врача районной больницы— от коллектива работников районной больницы.

По избирательному округу № 5

КУГАЕВСКАЯ Екатерина Константиновна — 1926 года рождения, член КПСС, главный бухгалтер райфо—от коллектива работников отделения Госбанка и сберкассы.

По избирательному округу № 6

ЗВЯГИН Виктор Евстафьевич— 1920 года рождения, член КПСС, радист пристани— от коллектива работников Нижневартовской пристани.

По избирательному округу № 7

АНИСИМОВА Антонина Яковлевна—1924 года рождения, член КПСС, заведующая промтоварной базой—от коллектива работников райрыболовпотребсоюза.

По избирательному округу № 8

БАБКИНА Августа Егоровна—1929 года рождения,беспартийная, заведующая Нижневартовским бюро ЗАГС—от коллектива работников милиции.

По избирательному округу № 9

ВЫСОКОВСКИЙ Виталий Прокопьевич—1926 года рождения, член КПСС, радиооператор районного узла связи— от работников районного узла связи.

По избирательному округу № 10

НИЗОВСКИХ Иван Степанович—1936 года рождения, член КПСС, председатель рыбартели «Красное знамя» — от членов рыбартели «Красное знамя».

По избирательному округу № 11

РЫБОЧЕНОК Елизавета Васильевна—1935 года рождения, преподаватель Нижневартовской средней школы — от коллектива работников Нижневартовской средней школы.

По избирательному округу № 12

БАДИН Валентин Александрович—1938 года рождения, беспартийный, бригадир бригады плотников райрыболовпотребсоюза—от коллектива работников райрыболовпотребсоюза и промкомбината.

По избирательному округу № 13

ЗУБРИЛИН Иван Алексеевич—1935 года рождения, член КПСС, главный инженер рыбозавода — от коллектива работников рыбозавода.

По избирательному округу № 14

ЕЛИСЕЕВА Александра Александровна — 1926 года рождения, член КПСС, помощник секретаря РК КПСС — от коллектива издательства районной газеты «Ленинское знамя».

По избирательному округу № 15

КАЙДАЛОВА Виктория Александровна—1929 года рождения, беспартийная, оператор районного узла связи— от коллектива работников районного узла связи.

По избирательному округу № 16

ФОГЕЛЬГЕЗАНГ Александр Александрович—1928 года рождения, член КПСС, прораб ремстройгруппы—от коллектива ремстройгруппы.

По избирательному округу № 17

ПАЛЬЯНОВА Лидия Георгиевна—1930 года рождения, член КПСС, секретарь Нижневартовского поселкового Совета — от членов рыбартели «Красное знамя».

По избирательному округу № 18

ЯРОВ Поликарп Попович — 1906 года рождения, член КПСС, начальник конторы коммунальных предприятий — от коллектива конторы коммунальных предприятий.

По избирательному округу № 19

ЗАЛОЖНЫХ Павел Дмитриевич — 1913 года рождения, член КПСС, начальник ОРСа НПУ «Мегионнефть» — от рабочих, инженерно-технических работников и служащих НПУ «Мегионнефть».

По избирательному округу № 20

ГУРДИН Николай Иванович—1928 года рождения, член КПСС, директор райлесхоза—от коллектива работников райлесхоза.

По избирательному округу № 21

СОБОЛЕВА Евгения Иосифовна—1923 года рождения, беспартийная, мастер рыбообработки Нижневартовского рыбозавода — от коллектива работников рыбозавода.

По избирательному округу № 22

АКСАРИНА Зинаида Максимовна—1926 года рождения, кандидат в члены КПСС, заведующая районной библиотекой—от коллектива отдела культуры и библиотеки.

По избирательному округу № 23

ЛУКОВИЧ Эдуард Леопольдович—1937 года рождения, член ВЛКСМ, прораб СУ-14— от коллектива работников СУ-14.

По избирательному округу № 24

ЗАЙЦЕВ Виктор Иванович — 1925 года рождения, беспартийный, плотник СУ-14 — от коллектива работников СУ-14.

По избирательному округу № 25

ПОРОЛОВ Андрей Андреевич—1925 года рождения,беспартийный, заместитель начальника радиогеодезической партии № 50 — от рабочих и служащих радиогеодезической партии.

По избирательному округу № 26

САЛАПИН Василий Степанович—1931 года рождения, беспартийный,плотник СУ-14— от коллектива СУ-14.

По избирательному округу № 27

АБЗАЛОВ Имам Абзалович— 1926 года рождения, член КПСС, заместитель начальника НПУ «Мегионнефть» — от коллектива НПУ «Мегионнефть».

По избирательному округу № 28

КУЛИНИЧ Людмила Николаевна—1939 года рождения, беспартийная, кочегар энергоцеха НПУ «Мегионнефть»— от коллектива НПУ «Мегионнефть».

По избирательному округу № 29

РОМАШЕВСКИЙ Иван Адамович—1929 года рождения, беспартийный, бурильщик конторы бурения — от коллектива Мегионской конторы бурения.

По избирательному округу № 30

СЕМЕНОВА Клавдия Дмитриевна—1929 года рождения, беспартийная, инспектор отдела кадров конторы бурения—от коллектива инженерно-технических работников и служащих конторы бурения.

По избирательному округу № 31

ДЕМЕНТЬЕВ Николай Семенович — 1933 года рождения, беспартийный, автокрановщик автотранспортного цеха НПУ «Мегионнефть»—от коллектива НПУ «Мегионнефть».

По избирательному округу № 32

ЕФИМОВ Николай Данилович—1930 года рождения,член КПСС, плотник СУ-14 — от коллектива НПУ «Мегионнефть».

По избирательному округу № 33

ФЕДОРОВ Валентин Васильевич—1940 года рождения, беспартийный, рабочий СУ-14—от коллектива НПУ «Мегионнефть».

По избирательному округу № 34

КАЗИОНОВА Екатерина Александровна — 1925 года рождения, беспартийная, работница СУ-14—от коллектива НПУ «Мегионнефть».



МОСКВА. Фрагмент черепа вымершего животного—преовибоса, внешне напоминающего современного мускусного овцебыка, который обитает в Гренландии, был обнаружен в прошлом году в бассейне реки Колымы экспедицией Геологического института Академии наук СССР. Такая же находка сделана и в бассейне Иртыша. Это первые находки остатков преовибоса на территории нашей страны. До настоящего времени было известно всего 8 местонахождений его немногочисленных остатков в Центральной и Западной Европе (Польша, Чехословакия, Германия, Англия).

Как считают палеонтологи, преовибос, по всей вероятности, центрально-азиатского происхождения. Находки его остатков в азиатской части СССР имеют большое значение для выяснения истории древних млекопитающих, путей их расселения, а также для установления данных о ландшафтах и климатах начала четвертичного периода. Изучение этого интересного животного может пролить свет и на связи животного мира Восточной Сибири и Северной Америки—через так называемый «Берингийский мост», т. к. в ископаемой фауне Северной Америки имеется ряд форм овцебыков, которые, повидимому, проникли туда из Азии.

НА СНИМКЕ: научный сотрудник отдела четвертичной геологии интститута кандидат геолого-минералогических наук Э. А. Вангенгейм.

Фото **С. ПРЕОБРАЖЕНСКОГО**.
Фотохроника ТАСС

ПО СЛЕДАМ НАШИХ ВЫСТУПЛЕНИЙ

ВОСКРЕСНЫЙ ВЕЧЕР

В феврале текущего года наша газета публиковала статью В.Монахова «Воскресный вечер», в которой он писал о том,как проводятся воскресные вечера в районном Доме культуры.

На наш запрос Нижневартовский районный отдел культуры сообщает о том, что статья«Воскресный вечер» обсуждалась на совещании работников Дома культуры, кинофикации и райкома комсомола с привлечением комсомольского актива Нижневартовска.

На совещании отмечалось, что в статье «Воскресный вечер» совершенно правильно отражены недостатки в проведении досуга в Доме культуры. Причиной этого явилось то,что в Доме культуры длительное время не было на работе директора (находился в командировке), нет художественного руководителя, а комсомольские организации оказались в стороне от организации отдыха трудящихся. Принято решение:

Тематические вечера и вечера танцев проводить только тщательно подготовленными. Вечера отдыха, организованные комсомольскими организациями, РДК и библиотекой проводить по графику.

При РДК создать постоянно-действующие кружки.

Установить в Доме культуры дежурства работников Дома культуры.

При райкоме комсомола создан комсомольско-молодежный совет, который будет заниматься организацией лекционной пропаганды и культурно-массовых мероприятий.

ЗАЯВЛЕНИЕ

о событиях во Вьетнаме участников консультативной встречи коммунистических и рабочих партий

Участники консультативной встречи коммунистических и рабочих партий 3 марта с. г. единодушно приняли заявление о событиях во Вьетнаме. Полный текст заявления публикуется ниже.

. . .

Представители коммунистических и рабочих партий, собравшиеся в Москве для консультаций по вопросам, представляющим взаимный интерес, обращают внимание всех прогрессивных и миролюбивых сил, широких народных масс на опасное положение,которое сложилось в результате расширения военной интервенции американского империализма в Южном Вьетнаме и его агрессивных действий против Демократической Республики Вьетнам.

Американский империализм, потерпев поражение в своих попытках задушить освободительное движение южновьетнамских патриотов, встал на путь открытой агрессии против Демократической Республики Вьетнам. Попирая элементарные нормы международного права, американская военщина проводит колониалистскую политику в самой грубой и неприкрытой форме. Варварские бомбардировки населенных пунктов на территории социалистического Вьетнама создают новую ситуацию в Юго-Восточной Азии, чреватую серьезными осложнениями всей международной обстановки.

Вооруженное вмешательство США в дела народов Индокитая не только ставит под угрозу суверенитет и территориальную целостность независимых государств в этом районе, но и наносит серьезный ущерб интересам упрочения мира. Это еще раз свидетельствует о том, что империалистическая реакция активизируется, стремится обострить обстановку в различных районах мира,предпринимает агрессивные акции, направленные против стран социализма, государств, освободившихся от колониализма,против освободительного движения народов.

Действия американского империализма во Вьетнаме встречают суровое осуждение всех революционных, демократических и миролюбивых сил.Народы,сбросившие колониальное иго и борющиеся за укрепление своей независимости, справедливо расценивают эти действия как попытку насильственно подавить национально-освободительное движение, как неприкрытое посягательство на священное право каждого народа самому решать свою судьбу.

Представители коммунистических и рабочих партий выражают интернациональную солидарность с братским народом Демократической Республики Вьетнам, с героической партией трудящихся Вьетнама, с Национальным фронтом освобождения Южного Вьетнама, которые ведут мужественную борьбу против империалистической агрессии. Марксистско-ленинские партии считают своим интернациональным долгом добиваться единых выступлений всех прогрессивных и демократических сил для решительной поддержки героической борьбы вьетнамского народа за свою свободу и независимость. Мы требуем немедленного вывода из Южного Вьетнама вооруженных сил США и их сателлитов, прекращения военных нападений на Демократическую Республику Вьетнам.

Собравшиеся в Москве представители коммунистических и рабочих партий обращаются ко всем коммунистическим партиям и социалистическим странам, ко всем силам национально-освободительного и рабочего движения, ко всем, кто отстаивает дело мира и прогресса, с призывом крепить единство действий и солидарность в активной борьбе против империалистической агрессии, за национальную независимость, за мир и безопасность народов.

ОЧЕРК

В. ОВЧИННИКОВ

НА ТАЕЖНЫХ ТРОПАХ

В кабинете начальника Ларьякской сейсмопартии находится переходящее Красное знамя Сургутской нефтеразведочной экспедиции. Тяжелое бархатное полотнище с золотым шитьем. В нелегком труде завоевывается право владеть им, и кто имеет его, может гордиться.

Давний интерес к этим людям, разведчикам земных тайн, овеянных дымом романтики и героикой труда, заставил меня напроситься на близкое знакомство с ними. Начальник партии Анатолий Родионович Малык предоставил эту возможность, посоветовав побывать в одном из отрядов, которым руководит Роберт Михайлович Бембель.

—В том, что это знамя находится именно у нас, его большая заслуга. Отличный специалист, инженер. В прошлый сезон со своим отрядом прошел более ста километров сверх плана.

Итак в путь. Водитель тягача Петр Архапьев спокойно нажимает на рычаги и выводит машину из поселка. Ему что — дело привычное. Ежедневно утюжит эти дороги. Служит как бы живой связью отрядов с базой. В его обязанностях снабжение горючим.

Впереди 80 километров, не так уж много для здешних просторов, всего несколько часов езды. На пути попадается болото „мертвого леса“. На много верст раскинулась однообразная тоскливая картина. Сухие, голые, как телеграфные столбы, стволы деревьев, острые узловатые сучья и легко просматриваемая глубина леса делает его похожим на саксауловую рощу. Порой прострочит по сугробу легкий след куропатки, да сбуровит снег кубарем скатившийся с крутого пригорка беспечный зайчишка, и снова дорога... дорога... лязг гусениц и надсадный рев мотора.

На небольшом болотце расположилась походная колонна первого отряда. Жилые вагончики, кухня. Сейсмостанция, буровой станок и трактора ушли вперед. Сейчас отрабатывают последнюю стоянку, профиль кончается, (такие места называются «усами»). С отработкой «усов» много хлопот: прошли несколько километров в один конец, поворачивай обратно. Поэтому вся группа, или как в шутку говорят, «сейсма» договаривается работать до ночи, чтобы не оставлять на завтра недоработки.

Красиво лунной ночью в лесу. Как зачарованные стоят высокие сосны, путаются на голубоватых сугробах тени, в буреломах и чащах они мрачные и немного сказочные. А тишина какая! Прислушаешься—в ушах звенит.

Но некогда любоваться красотой. По пояс в снегу рабочие—молодые парни и девчата—растягивают косу, толстую, из множества тонких проводов магистраль, устанавливают приборы, расчищая под них место. И вот все готово. Заглушены моторы, все замерли на своих местах. Только слышны команды:

— Приготовились... внимание... огонь!

Д-дум! — дрогнуло под ногами, деревья тряхнули верхушками, сбросив комья снега. Поляны и сугробы сразу стали корявыми.

—Смотка-а!

—Это у нас самая лучшая команда, — говорит Роберт Михайлович, проявляя ленту. На плотной бумаге множество тонких волнистых линий. В одном месте они резко метнулись вниз, вверх. По ним - то и определяется результат испытаний. Взрывная полна уходит в глубину, отражаясь, улавливается приборами и передается на осциллограф. Всего несколько секунд. Оператору по записи видно на какой глубине произошло отражение.

Опыта Роберту Михайловичу не занимать. Вот уже несколько лет после окончания Томского политехнического института бороздит он сибирскую тайгу, тысячи километров прошел со своей станцией, как врач пациента, прослушивая толщу земли.

Материал получен неплохой, как и на всей трассе, только на кресте вышла, как здесь говорят, «глобальная непруха». Это шутка, конечно, но крест довольно важное место, пересечение двух профилей. Вот уже дважды простреливали и все неудачно. Грунтовые воды, плывуны создают в скважине напор, приспособление для спуска заряда не срабатывает, заряд не остается на нужной глубине. Уже передумали несколько вариантов переустройства ШПЗ, одни отпадают сразу, претворить другие не позволяют условия. Решили бурить еще раз: «Рискнем!» И риск оправдал себя.

Ужинали поздно вечером. Все устали, порядком проголодались. Да и вообще отсутствием аппетита здесь не страдают. Народ молодой, здоровый, все требуют добавки. Пельмени с перцем?! Это же здорово!

—Надя у нас авторитет номер один,— говорят про повара.

И отдохнуть бы надо после тяжелого дня, да нет. Подшуровывают в печках, вытесняя стужу, из балков, сбрасывают надоевшие ватники. Кто берется за книги, кто крутит ручки приемников. Появляется гитара, этот незаменимый спутник неунывающей в любых передрягах юности. «Споем нашу?». «Споем!»

Поют кто как может, никто не претендует на аплодисменты, никто не ссылается на отсутствие голоса, поют непринужденно, видно, что к этому уже привыкли.

Мы любим палатку свою—
родную сестру бригантин.

Песня... Иногда она делает настроение, иногда, наоборот, настроение рождает песню. Нехоженые тропы, заснеженные палатки и походные костры—все, что пропето, взято из жизни, все пройдено и полито потом.

Это—не снящиеся голубые города. Некоторые считают, что героика — это что-то далекое, «не нами деланное», мечтают о ней, тогда как новые фонтаны, новые города и трассы, эти вахты в палящие морозы считают делом обычным, будничным. А вот Виктор Головин не скрывает, что сюда его занес ветер романтики. Но и он немного разочарован: наобещали трудностей невпроворот, а на самом деле ничего особенного, условия очень даже сносные.

Виктор не совсем прав. Работа первооткрывателя, разведчика—это настоящее испытание для человека, экзамен на мужество. Трудности есть и очень много. Вспомни, сколько их встречается на твоем пути. Сколько неожиданностей таят в себе непролазные трущобы, доступные лишь зверью, и трясины, предательски хватающие человека за его каждый неосторожный шаг. А разве много радости доставляют тучи назойливого гнуса, или провалившийся в непромерзшее болото трактор? А усталость, свинцовой тяжестью подгибающая ноги? И если уж все это человек считает самым обычным, то чем же его удивить?!

Не-ет. Здесь не услышишь мухоморного слова «скука». Разве можно сравнить вот этих парней и девчат с угоревшей от суеты сует публикой, что зевая в ложах театров и музыкальных фойе мечтает ни о чем? Нужно видеть, с каким вниманием и удовольствием слушают они музыкальные передачи, новые песни, с каким задором спорят на волнующие их темы. И здесь, кочуя по тайге, люди не отстают от жизни, живут современностью. Полки их завалены книгами и газетами, на стенке рядом с ружьем висят боксерские перчатки. И хотя странно выглядит среди сугробов, сосен и тракторов белое в мелких цветках платье, зато нисколько не удивляет попавший под руку номер газеты «Нейес лебен».

Еще и солнечные лучи не зарозовели на верхушках деревьев, как сонную тишину леса разбудил рокот тракторов, голоса людей. Но солнечное утро принесло мало радости. Вышел из строя трактор, опять день простоя.

—Что ж,—вздыхает Роберт Михайлович, — займемся профилактикой. А вообще-то с техникой дела у нас нынче неважные. Трактора все старые, на ладан дышат, по нескольку лет проработали в таких условиях.

Тяжело, очень тяжело приходится трактористам. Ведь, по сути дела, им первым приходится прокладывать след в тайге: под снегом не видно, то в яму залетишь, то в болото провалишься. А ремонтировать приходится под небом. Отопление—костер—ненадежное. Металл к рукам прилипает.

Пока трактористы Федор Афанасьев и Василий Черанев осматривают и разбирают свои машины, бурильщик отряда Сергей Рыбьяков и взрывник Фарит Гусманов советуются, как лучше обработать скважину, на какую глубину бурить и как заряжать. К ним подходит Роберт Михайлович:

—Ну, что решили?

—Испробуем еще раз ШПЗ. Будем заряжать шашками. Если и на этом раз не получится, придется заряд подавать шестами.

—Замечательные у нас ребята. Ничего наобум не делают. Вот Сергей. Такого бурильщика поискать—не найдешь... мастер. Держусь за него, как за самого себя.

Пять лет работает Сергей Федорович бурильщиком, из них три года в отряде Бембеля. Вместе прошли не одну сотню километров тайги, исходили повидали, крепко сдружились. Советуются перед каждой скважиной. Можно позавидовать его ловкости, сноровке в работе. ни одного лишнего движения, как будто станок и человек одно целое.

Не сидят сложа руки и остальные рабочие. Уж коли есть время, все нужно проверить, все приготовить, осмотреть. Дежурные готовят дрова для кухни, остальные в две группы занялись магистралью: поправляют изоляцию, бандажируют, проверяют приборы. Работают в балках. Работают молча. Быстро двигаются руки, ловко ощупывая каждый узелок. У парней руки обветренные, в мозолях, у девчат мягкие, в свежих царапинках от острых проволочных концов. Руки заняты одним делом, а мысли у всех разлетелись. Каждый думает о своем. Мечтать—удел не каждого. Счастлив, кто имеет этот дар.

Наконец, надоедает молчать. Виктор разминает пальцы и берет гитару.

—Сыграй самую новую,— просит Галка, отводя от лица, белокурые локоны.

—Не могу. Шестого пальца не хватает, — шутит Виктор.

После первого аккорда все оживляются, в балке становится весело, сыплются шутки, смех. А в песне поется:

Ты не печалься.
Ты не прощайся,
Ведь жизнь придумана не зря.

Песни не всегда веселые, задорные. Порой задумчивые. О жизни, об уходящей молодости.

...Молодость. Замечательная пора. Иногда жаль, что она скоро проходит: она длится недолго, всего несколько лет, самых интересных, счастливых и порой самых трудных. Но все равно, лучше трудная молодость, чем спокойная старость.

Вот и все. Но это лишь немного из жизни людей, пришедших сюда, чтобы стать хозяевами земли. Богат наш край. Настоящее Сибирское Эльдорадо. Богат и человек, отвоевывающий у природы ее сокровища. Но не огнем и не вслепую ведется борьба за них. Люди, в руках которых находится современная техника и научная аппаратура, не кладоискатели: покоряя природу они преобразуют ее лицо, делают краше, подстать себе, подчиняют своей воле.

На обратном пути вновь проезжали „мертвый лес“. Не такой уж он и мертвый, как это кажется на первый взгляд. Много в нем и живых, молодых деревьев, ожидающих весны, чтобы запвести, закуститься. А пройдет по нему вихрь,—падут отжившие свой век сушины, как и все старое, отомрут, давая силу новой, молодой жизни.

Первое свидание

На свидание в первый раз
Девчонка в платье белом
Идет как будто в первый класс,
Такая же несмелая.

Теплый встречный ветерок
Треплет косы русые,
У фонтана паренек
Ждет с цветами лучшими.

Кто ни встретит, тот поймет
Девичье желание:
Она в первый раз идет
С парнем на свидание.

◆ ◆ ◆

Обо мне не грусти, не печалься,
будь спокойна, милая мать.
Я уехал на Север дальний
неизведанный край открывать.

Не страшны мне морозы жгучие
И палатки суровый уют.
Ты представь: тайга дремучая
и березки песни поют.

Они песни поют геологам,
раскрывающим тайны тайги,
о великих сибирских просторах,
о несметных богатствах земли.

А. СМИРНОВ.

Ларьякская сейсмопартия.

В МИРЕ КНИГ

Издательство «Детская литература» готовит к выпуску собрание сочинений Льва Кассиля в пяти томах.

Издательство «Художественная литература» приступило к выпуску серии книг «Великая Отечественная война» в 12-ти томах. Книги будут иллюстрироваться известными художниками-графиками Муковым, Верейским, Пророковым, Кукрыниксами и другими.

Издательство социально-экономической литературы «Мысль» предпринимает выпуск фотоальбомов серии «Наша Родина». Высокохудожественные фотографии, яркие, лаконичные тексты расскажут о красоте природы страны, о труде, быте и отдыхе наших людей, расцвете науки и культуры народов СССР.

ПОЭТ-СИБИРЯК

(К 150-летию со дня рождения П.П.Ершова)

Петр Павлович Ершов (1815—1869) —известный русский поэт, автор популярной сказки в стихах „Конек-горбунок“. Почти вся жизнь П.П.Ершова прошла в Сибири, народные предания и сказки которой послужили истоками его творчества. Наиболее полно богатейшее наследие русского сказочного фольклора поэт использовал в „Коньке-горбунке“. Эта сказка принадлежит к числу лучших памятников русской классической литературы. По свидетельству современников, она получила высокую оценку великих мастеров этого жанра—А.С.Пушкина и В.А.Жуковского. Более ста лет живет „Конек-горбунок“ и до сих пор остается любимой русской народной сказкой. Кроме нее, Ершов написал поэму „Сузге“, несколько драматических сцен, большое количество лирических стихотворений, рассказы и сказки в прозе. П.П.Ершов известен и как педагог. Ему принадлежат две большие педагогические работы — „Курс словесности“ и „Мысли о гимназическом курсе“. Имя Петра Павловича Ершова известно не только в нашей стране, но и далеко за ее пределами.

◆ Петр Павлович Ершов родился 6 марта (22 февраля) 1815 года в деревне Безруковой Ишимского уезда Тобольской губернии, где отец его занимал должность частного комиссара.

◆ Окончив в 1830 году Тобольскую гимназию, Ершов в 1831 году поступил в Петербургский университет на философско-юридическое отделение.

◆ Первая часть сказки «Конек-горбунок» была помещена впервые в 1834 году в популярном журнале «Библиотека для чтения». В 1834 году вышло и первое отдельное издание сказки. Из цензурных соображений она была напечатана с рядом значительных купюр.

◆ Полностью сказка Ершова была напечатана в 1856 году (4-е издание). Однако цензурные купюры первых изданий были восстановлены лишь частично, в большинстве же случаев заменены новым текстом, переделанным автором.

◆ Первым критиком «Конька-горбунка» был профессор русской словесности Петербургского университета П.А. Плетнев, который прочитал сказку на одной из лекций студентам, дав ей тем самым высокую оценку.

◆ П.П.Ершов был лично знаком с А.С.Пушкиным и многими видными русскими писателями—В. Жуковским, В.Далем, Е.Гребенкой и другими, которые тепло приветствовали появление сказки «Конек-горбунок».

◆ По свидетельству литератора Е.Розена (автора либретто оперы М. И. Глинки «Иван Сусанин»), А. С. Пушкин, прочитав сказку Ершова, сказал: «Теперь мне можно и оставить этот род поэзии».

◆ «Конек-горбунок» пользовался широкой популярностью. При жизни Ершова сказка издавалась семь раз. В 1865 году в Петербурге был поставлен балет «Конек-горбунок». До революции вышло свыше 30 изданий сказки.

◆ Значительное влияние на творческие настроения писателя оказывали декабристы. С некоторыми из них—И.Пущиным, М. Фонвизиным, М. Штейнгелем, В.Кюхельбекером—он был в дружеских отношениях.

◆ Передовые взгляды Ершова, его вольнолюбие, стремление посвятить себя деятельности на благо русского народа наиболее ярко выражены в послании поэта «Тимковскому» (1835 г.)

◆ Заслуживают внимания такие произведения Ершова, как либретто волшебно-героической оперы «Страшный меч», пьеса «Суворов и станционный смотритель», несколько рассказов из цикла «Осенние вечера», поэма «Сузге», сюжет которой основан на летописном предании.

◆ Близость к народному творчеству, глубокое значение народной поэтической и песенной культуры отражены и в лучших лирических стихах и песнях Ершова («Русская песня», «Молодой орел», «Песня казачки», «Кольцо с бирюзой», «Желание любви» и др.)

◆ После окончания Петербургского университета, весной 1836 года, Ершов получил должность учителя в Тобольской гимназии. В 1857 году он был утвержден директором гимназии и начальником дирекции училищ Тобольской губернии. Среди учеников Ершова был гениальный русский химик Д.И. Менделеев.

◆ Умер Ершов 18 августа (по старому стилю) 1869 года и похоронен в Тобольске, на старинном Завальном кладбище.

◆ По данным Всесоюзной книжной палаты на 1 октября 1964 года, произведения П.П.Ершова (главным образом сказка «Конек - горбунок») издавались в СССР 110 раз общим тиражом 5209 тысяч экземпляров на 26 языках народов СССР и зарубежных стран.

◆ «Конек-горбунок» Ершова вызвал много подражаний, из которых особенно значительна написанная в период революции 1905 года сказка С. А. Басова - Верхоянцева «Конек-скакунок» — революционная переделка сказки Ершова.

ХОЗЯЙКА

...кой, после окончания Тобольского ремесленного училища связи, приехала на работу в наш район Евгения Алексеевна Иванова. Практику она проходила, работая радистом в Больше-Тархово.

Уже в первый год своей работы эта старательная девушка обратила на себя внимание. Хоть часто приходилось ей и трудно, на первых порах не получалось то одно, то другое, но она настойчиво добивалась своего.

И когда встал вопрос о том, кого послать радистом в далекие Корлики (дело-то ответственное), кто-то из работников высказал мысль: а не послать ли туда эту смышленую девушку-радиста из Больше-Тархово.

И вот в августе 1944 года, не проработав и одного года, Женя Иванова едет в Корлики радистом и начальником отделения связи.

Вспоминая то давнее время, Евгения Алексеевна говорит: «Чтобы добраться до Корликов в зимнее время на оленях, надо было ночевать в снегу, так как никаких селений на пути нет, а ехать не одни сутки. А летом добираться на обласке несколько дней, потому что туда катера ходили очень редко. Едешь, бывало, в обласке, а от комаров не продохнуть, нет никакого спасения, ноги от неудобного положения онемели. Сейчас Корлики что, рукой подать, сел на самолет, а через час уж и там. А тогда об этом и не мечтали. Олени и радио — вот средства связи с миром. Получив строгий наказ держать связь в точно назначенные часы я отправилась на новое место своей работы. Боязно было браться а вдруг не получится, но в то же время хотелось сделать как можно лучше и больше. Шла война, и люди делали все возможное и невозможное. Смогу и я. Может быть сама обстановка военного времени, требовавшая от каждого советского гражданина упорного труда, помогала мне в работе, но мне казалось, что силы мои не иссякнут, а энергии было не занимать. Работали тогда без выходных, а успевали и на воскресники, хватало времени и на подготовку вечеров самодеятельности. Кроме основной работы радиста и начальника отделения связи, приходилось на общественных началах работать и за заведующего клубом. Может быть то трудное время и научило меня работать по-настоящему».

Положительную характеристику дал ей и начальник районного узла связи В.П.Овсянкин. Евгения Алексеевна на работе поступает как хорошая хозяйка дома. Беспокойной она души человек. Такие люди на производстве—клад. Она не только сама хорошо делает свое дело, но и стремится к тому, чтобы каждый работник нашего коллектива образцово выполнял свои обязанности. В любое время она готова придти на помощь товарищу. Мягкость характера, чуткость, отзывчивость и личное обаяние этой молодой женщины покоряют самых строптивых.

С 1952 года Е. А. Иванова работает в Нижневартовском узле связи. Сейчас она выполняет обязанности оператора почтовой связи. В январе текущего года коллектив избрал ее председателем местного комитета профсоюза. Работа эта большая и ответственная, но выполняет ее Евгения Алексеевна, как и всякую другую работу, добросовестно. Большое внимание профсоюзная организация уделяет воспитанию молодежи, развитию спортивной работы и самодеятельности в коллективе под ее руководством.

Более двадцати лет работает в связи Е.А.Иванова. Все эти годы она добросовестно и честно выполняет свой долг перед Родиной.

Н. СИТНИКОВА.



Самосвалы-гиганты, выпускаемые Белорусским автомобильным заводом в г. Жодино, широко известны не только у нас в стране, но и за ее рубежами.

Автосамосвал „БелАЗ-540“ демонстрируется на Лейпцигской ярмарке.

На снимке: автосамосвал „БелАЗ-540“.

Фото Г. Усламова. Фотохроника ТАСС

ОБРАЩЕНИЕ МДФЖ

БЕРЛИН, 4 марта. Международная демократическая федерация женщин, отмечающая в этом году 20-ю годовщину своего основания, опубликовала обращение к женщинам всех стран по случаю предстоящего Международного женского дня 8 марта.

Как подчеркивается в этом документе, МДФЖ основную свою задачу видит в борьбе за права женщин, за сохранение мира, против угрозы войны. «МДФЖ — говорится в обращении — решительно выступает за запрещение атомного оружия и его распространение, особенно в странах НАТО, где осуществление плана создания многосторонних ядерных сил дало бы возможность реваншистам ФРГ получить в свои руки атомное оружие. МДФЖ выступает за урегулирование всех существующих конфликтов путем переговоров, а также за вывод иностранного военного персонала и за ликвидацию иностранных военных баз».

МДФЖ, отмечается в обращении, решительно выступает за солидарность с народами, борющимися за свою независимость и решительно протестует против чудовищной американской агрессии против народа Вьетнама.

ТАСС

Наращивают военные силы

БОНН. Западногерманская печать сообщает о новых планах командования военно-морских сил бундесвера по увеличению военно-морского флота ФРГ на Балтийском море. В соответствии с этими планами до 1970 года Западной Германии должны вступить в строй 30 подводных лодок. По своим тактическим данным они будут «приспособлены» для боевых действий на Балтике. Одновременно будет продолжаться выполнение программы оснащения кораблей ВМС американскими и английскими ракетами. Военно-воздушные силы бундесмарине получат на вооружение новейшие бомбардировщики-истребители и самолеты-охотники за подводными лодками.

ПРОТЕСТ ПРАВИТЕЛЬСТВА СУДАНА

ХАРТУМ. Министерство информации Судана распространило заявление правительства, в котором выражается протест против нарушения воздушного пространства Судана самолетами Конго (Леопольдвиль). За последние несколько дней, указывается в заявлении, самолеты Конго (Леопольдвиль) четыре раза нарушали воздушное пространство Судана.

Министерство информации Судана направило МИД Конго (Леопольдвиль) ноту, в которой выражается решительный протест и содержится предупреждение, что суданские вооруженные силы будут вынуждены применить силу в отношении любого самолета, нарушившего воздушное пространство Судана.

ТАСС

Редактор М. Парфенюк.

Нижневартовской пристани Иртышского речного пароходства ТРЕБУЮТСЯ на работу матросы на сточные дебаркадеры, шкипера-рейдовые, уборщицы.

За справками обращаться в контору пристани в часы занятий.

АДМИНИСТРАЦИЯ

ПИШИТЕ НАМ ПО АДРЕСУ:
Нижневартовск, Школьная, 35, редакции газеты
„Ленинское знамя“.
Звоните по телефону 3—68

Нижневартовская типография Управления по печати Тюменского облисполкома

Заказ № 133 Тираж 1544

Пролетарии всех стран, соединяйтесь!

Ленинское знамя

Орган Нижневартовского районного комитета КПСС и районного Совета депутатов трудящихся Тюменской области

Год издания 24-й | ЧЕТВЕРГ, 11 марта 1965 года | № 22 (1975) | Цена 1 коп.

НА ПРЕДВЫБОРНОЙ

Наша страна готовится к большому политическому событию—выборам в местные Советы депутатов трудящихся.

Выборы— это всенародный праздник. А у нас так уж повелось, встречать каждый праздник новыми победами в труде.

Встав на предвыборную трудовую вахту, напряженно трудится коллектив Мегионской нефтеразведочной экспедиции. Соревнование разгорелось с новой силой. Каждый член этого большого коллектива работает по-ударному. Результаты этого упорного труда не замедлили сказаться.

Уже на первое марта буровики выполнили план первого квартала.

Так, например, бригада бурового мастера Григория Ивановича Норкина выполнила квартальное задание па эту дату на 111,1 процента. При плане 2910 погонных метров пробурила 3233 метра.

Буровая бригада под руководством Ивана Степановича Амосенко также успешно справились с выполнением своего задания, план первого квартала она выполнила па 107,9 процента, пробурив 2693 метра вместо 2497 метров, требующихся по плану.

В одной шеренге с ними идет комсомольско-молодежная бригада под руководством Семена Лукича Малыгина,также выполнившая квартальное задание.

С честью несут предвыборную вахту разведчики Мегионской нефтеразведочной экспедиции.

Н. ГУЗЬ,
председатель разведкома.

Избиратели дают наказы

Вечером 9 марта в районном Доме культуры собрались избиратели Нижневартовска, чтобы встретиться с кандидатами в депутаты районного Совета депутатов трудящихся. Встречу открыл заместитель председателя исполкома райсовета депутатов трудящихся А.В.Котович.

Затем участники встречи избирают президиум. После этого один за другим выступают доверенные лица В.А.Бурцкий, Я.И.Выдрин, И.С. Испова, Л.Я.Носикова и А.В. Вергунова.Они знакомят избирателей с биографиями кандидатов в депутаты Л.П.Любицкой, выдвинутой по Нижневартовскому избирательному округу № 15, Г.Н.Кожевникова, выдвинутого по Нижневартовскому избирательному округу № 18, М.Н.Хохловой, выдвинутой по Нижневартовскому избирательному округу № 20, Е.В.Зоновой, выдвинутой по Нижневартовскому избирательному округу № 23, В.А. Поповой, выдвинутой по Нижневартовскому избирательному округу № 17. Доверенные лица от имени коллективов, выдвинувших кандидатов в депутаты, выражают уверенность в том, что будущие депутаты районного Совета оправдают высокое доверие избирателей, будут всемерно способствовать развитию народного хозяйства, повышению материального и культурного уровня жизни трудящихся, призвали избирателей в день выборов, 14 марта этого года, отдать голоса за названных выше кандидатов ь депутаты райсовета.

Затем слово было предоставлено избирателям.

В конце встречи выступили кандидаты в депутаты М.Н.Хохлова, Р.П. Любицкая, Е.Н.Зонова, В.А.Попова, Г.Н.Кожевников. Они горячо благодарят избирателей за оказанное доверие и заверяют их, что сделают все от них зависящее, чтобы выполнить наказы, чтобы укрепить экономику, поднять культуру в районе.

Избиратели Ларьяка встретились с кандидатом в депутаты областного Совета депутатов трудящихся по Ларьякскому избирательному округу заместителем председателя облисполкома И. П. Шуляковым.

В. АБРАМОВ.

ДО ВЫБОРОВ В МЕСТНЫЕ СОВЕТЫ ОСТАЛОСЬ ТРИ ДНЯ

КАНДИДАТЫ В ДЕПУТАТЫ ОБЛАСТНОГО СОВЕТА

И. П. ШУЛЯКОВ

Илья Павлович Шуляков родился в 1913 году в городе Днепропетровске, в семье рабочего железнодорожника. Его трудовая деятельность началась сразу же после окончания начальной школы в качестве рабочего вагоноремонтного завода родного города.

Работая на заводе, Илья Павлович одновременно учится на курсах по подготовке в высшие учебные заведения. В 1930 году он стал студентом Днепропетровского металлургического института, а в 1933 году был переведен в Ленинградский индустриальный институт.

После окончания института в 1935 году т. Шуляков И.П. работал начальником смены, начальником доменной печи на Косогорском металлургическом заводе, с 1936 года—начальником смены доменного цеха завода в городе Жданове, а с 1940 года в течение шести лет—заместителем начальника доменного цеха Чусовского металлургического завода. В 1941 году он принят в члены Коммунистической партии.

С 1946 года по 1953 год Илья Павлович—на партийной работе. В начале он второй, а затем первый секретарь Чусовского горкома партии,а позднее—заведующий отделом тяжелой промышленности и второй секретарь Пермского обкома КПСС.

В 1953 году т. Шуляков И.П. в связи с тяжелой болезнью по рекомендации врачей был вынужден сменить характер работы. Он возвращается в г. Чусовой, где работает начальником технического отдела и заместителем главного инженера металлургического завода. После выздоровления Илья Павлович работает главным инженером, директором Алапаевского металлургического завода и комбината.

С августа 1960 года т. Шуляков И. П. в Тюменской области. Здесь он работает заместителем председателя и председателем совета народного хозяйства, на ответственной советской работе.

В декабре 1964 года И. П. Шуляков избран заместителем председателя Тюменского облисполкома.

Тов. Шуляков И.П. награжден орденами Ленина и „Знак почета", медалями; „За доблестный труд в Великой Отечественной войне 1941—1945 гг." и „За трудовое отличие", был делегатом XXII съезда нашей партии.

А. И. ПШЕНИЧНИКОВА

Анна Ивановна Пшеничникова родилась в 1937 году, в селе Медведево Александровского района Томской области, в семье колхозника.

Свою трудовую жизнь А. И. Пшеничникова начала рядовой колхозницей в сельхозартели «Новая жизнь» Нижневартовского района Тюменской области. В этом же году молодая работница пошла на один из самых трудных участков—в животноводство, стала дояркой. В 1959 году она переезжает в колхоз имени Калинина, но не порывает с любимым делом и снова работает дояркой.

Честную, добросовестную труженицу правление решило поставить на один из отстающих в хозяйстве участков. Анна Ивановна стала выращивать телят. И здесь она скоро тоже добилась заметных успехов, ежегодно стала выращивать по 80—100 голов молодняка крупного рогатого скота.

А.И.Пшеничникову знают в колхозе и как хорошего общественника. Она—агитатор на животноводческой ферме.

За успехи в труде т. Пшеничникова А. И. награждена Почетными грамотами райкома КПСС и райисполкома.

Тюменскую нефть—Родине!

Под заголовком «Постоянную схему—в срок» в нашей газете публиковалось постановление бюро РК КПСС от 12 января 1965 года, в котором обращалось внимание на своевременный ввод в действие объектов эксплуатации Мегионского нефтяного месторождения по постоянной схеме. Какие же изменения произошли за эти два месяца?

Как сообщил нам начальник СУ-11 М. П. Барышников, работы на строительстве объектов постоянной схемы в самом разгаре. Ведется подготовка фундаментов к установке оборудования в главном производственном корпусе, где работает коллектив монтажников, борющийся за звание бригады коммунистического труда. Руководит монтажниками бригадир В. С. Жилин. В числе лучших рабочие В.С. Поздняков, Р. К. Файсханов, А.А.Герасимов.

В настоящее время произведена планировка и начаты строительные и электромонтажные работы на территории причала, приведены в готовность два резервуара.





Значительно вырос отряд передовиков производства, иначе и не должно быть, ведь стройка ударная. Бригада изолировщиков Василия Спирина закончила укладку труб нефтепровода основного коллектора, выполнив февральское задание на 176 процентов. Отлично трудятся в этом коллективе такие товарищи как, И. Облезов, Е.Ляхимец, Э.Штам.

Уже проложены первые километры труб выкидных линий для подключения скважин.

На снимке (вверху): бригадир изолировщиков В.Спирин; слева—укладка трубопровода в траншею.

Текст и фото **В.ОВЧИННИКОВА.**

Вечером 8 марта

Широко отметили трудящиеся нашего района Международный женский день—8 Марта.На предприятиях в организациях и учреждениях прошли собрания коллективов, посвященные этой дате.

Вечером 8 марта в районном Доме культуры собрались представители трудящихся райцентра. Дружные аплодисменты вспыхивают после того,как председатель исполкома районного Совета Н.П.Михальченко объявляет торжественное собрание, посвященное 8 Марта, открытым. К.В.Николаева вносит предложение избрать почетный президиум собрания в составе Президиума ЦК КПСС. Снова гремят аплодисменты, все встают. Секретарь РК КПСС А.И.Исыпов зачитывает приветствие райкома партии и райисполкома женщинам района.

С докладом о Международном женском дне выступила заведующая районным финансовым отделом Т. К. Бошкильцева.

После доклада Н.П.Михальченко ознакомил присутствующих с Указом Президиума Верховного Совета РСФСР о присвоении почетного звания «Заслуженный учитель РСФСР» преподавателю Нижневартовской средней школы В. М. Винокуровой.

После торжественной части проводился вечер отдыха.



В Северо-Казахстанской области в двухстах километрах от Петропавловска развернулось строительство Сергеевского водохранилища. «Целинное море» вместит 700 миллионов кубометров воды из реки Ишим. Отсюда живительная влага пойдет на поля Северного Казахстана, Кокчетавской и Кустанайской областей.

На снимке: общий вид строительства Сергеевского водохранилища.

Фото **Ю. ШИЯНОВА.**
Фотохроника ТАСС.

СОБЛЮДАТЬ ЗАКОНЫ О ТРУДЕ

В социалистическом обществе осуществляется подлинная законность. Законы и приданные, на основе и во исполнение их иные нормативные акты социалистического государства выражают кровные интересы трудящихся. Непрерывный рост и совершенствование производства в нашей стране—не самоцель, а средство в борьбе за максимальное удовлетворение растущих материальных и культурных потребностей народа. Поэтому в советском трудовом законодательстве нет и не может быть противоречий между нормами, преследующими цель непрерывного роста и совершенствования производства, и нормами, имеющими непосредственной целью охрану труда, материально-бытовых и культурных интересов работников.

Это, казалось бы, ясно каждому. Но, к сожалению, нарушения законов о труде еще встречаются как со стороны рядовых работников, так и со стороны руководителей предприятий и учреждений. Среди честных, дорогосовестных работников есть еще, хотя и единицы, рвачи, пьяницы, прогульщики, летуны, любители «длинного рубля», как мотыльки порхающие с одного места на другое, действующие по принципу: дать государству работы поменьше и похуже, а сорвать с него побольше.

Во многом повинны в этом и руководители предприятий и учреждений.

Так, в колхозе «За мир» был пригрет проходимец П. С. Семенов, который в горячую пору заготовки кормов беспросыпно пьянствовал, а затем выехал в Ларьяк. И хотя он не имел ни трудовой книжки, ни паспорта директор Ларьякской школы тов. Звезда принял его на работу.

Бывает и наоборот, некоторые руководители при увольнении с работы под всякими предлогами не выдают работнику трудовую книжку.

Часто нарушения законов со стороны руководителей допускаются из-за незнания законов о труде. Однако это ни в какой мере не освобождает их от ответственности за допущенные нарушения.

Особенно часто встречаются нарушения при выполнении сверхурочных работ, которые запрещены законом и могут иметь место лишь в исключительных случаях с согласия местного комитета профсоюза. Такого рода нарушения имеют место в конторе разведочного бурения (директор Б. М. Ракитин), СУ-11 (начальник М. И. Барышников) и некоторых других предприятиях.

В трудовом законодательстве нелегко найти пробел, но, тем не менее, некоторые руководители занимаются «новаторством» и «отсебятиной», что приводит зачастую к ущемлению прав и интересов работников. Так, начальник Октябрьского сплавучастка Г. И. Замятин издал приказ за № 277 от 15 августа прошлого года, в котором указал, что всем рабочим, ИТР и служащим отработанное сверхурочно время, предпраздничные и выходные дни приурочить к отпуску. Так одним приказом было отвергнуто три законодательных акта.

Начальник Октябрьского лесопункта Р. И. Мартьянов, вопреки законам, направил на работу в лес сучкорубом недостигшую 18-летнего возраста Р. Фатееву.

Воспитание трудящихся в духе строгого соблюдения трудовой дисциплины осуществляется прежде всего методом убеждения—путем разъяснения необходимости высокой трудовой дисциплины для развития народного хозяйства и систематического повышения на этой основе материального благосостояния народа. Вместе с тем, не исключена необходимость государственного принуждения по отношению к отдельным лицам, которые еще не освободились от пережитков прошлого и позволяют себе грубо нарушать дисциплину труда.

В правилах внутреннего трудового распорядка дан перечень тех взысканий, которым может быть подвергнут нарушитель дисциплины. Но отдельные руководители выходят за его пределы. Например, тов. Замятин широко практикует отнесение в начет рабочим простой судов, простоявших ввиду того, что работники в рабочее время занимались пьянкой. Данное наказание не основано на законе. Такого же правила придерживается и тов. Мартьянов.

Увлекшись администрированием, тов. Замятин не опирается на коллектив, на общественные организации, хотя их сила воздействия на нарушителей трудовой дисциплины куда действеннее любого приказа.

Увольнение работника — крайняя мера, и применяется она только в том случае, когда исчерпаны все средства воздействия. Увольнение по инициативе администрации к тому же может быть только с согласия профсоюзной организации. Однако отдельные руководители с этим не считаются. Так, тов. Замятин в приказе № 295 от 24 октября 1964 года троим рабочим объявил строгий выговор с последним предупреждением, указав ниже, что при первом же замечании они будут уволены без решения цехового комитета.

Начальнику лесопункта тов. Мартьянову, например, ничего не стоит нарушить график отпусков, утвержденный цеховым комитетом.

Советское правительство незыблемо стоит на страже прав граждан нашей страны, строго карает не взирая на лица и чины тех, кто допускает произвол и беззаконие. В неуклонной охране прав законных интересов трудящихся находит свое выражение неустанная забота партии и правительства о повышении благосостояния советского народа.

И. КОЗЛОВ,
прокурор Нижневартовского района, юрист второго класса.

На трудовой вахте

От преподавателя русского языка Зайцевской восьмилетней школы В. Г. Черепановой в редакцию пришло письмо. Вот что она пишет.

«В течение нескольких уроков я обучала детей, как писать очерки. Первый урок, посвященный этой теме, по просьбе учителей я проводила открытым. Целью урока было дать учащимся понятие об очерке, увязать преподавание русского языка с жизнью и с задачами воспитания нового человека.

Накануне этого урока учащимся было дано задание узнать в конторе лесопункта о лучших людях предприятия. Одни должны были «найти» их на нижнем складе, другие—на верхнем. Требовалось отдельно узнать о лучших бригадах, лучших шоферах, трактористах, об ударниках коммунистического труда и людях, владеющих несколькими смежними профессиями. Подготовились учащиеся всесторонне, а потому в ходе урока они называли много фамилий передовиков производства, их трудовые показатели.

На этом же уроке были подробно проанализированы два очерка. Учащиеся вскрыли их идейное содержание и указали на связь с заголовком, выяснили жанр и т. д. Затем перед ребятами была поставлена цель—побывать в передовой малой комплексной бригаде, возглавляемой В. М. Рабиным. Составили план, по которому «корреспонденты» должны были сделать наброски. Здесь же было объявлено, что лучшая работа будет отправлена в редакцию районной газеты. Все это было встречено ребятами с восторгом. Вместе с этим письмом я направляю вам работу ученицы восьмого класса Тани Горенковой. Если можно, то опубликуйте ее на страницах вашей газеты».

Мы выполняем просьбу Веры Георгиевны Черепановой и ниже печатаем очерк Тани Горенковой.

* * *

МОРОЗНЫЙ январский день. Бригада Владимира Михайловича Рабина прибыла на деляну. Бригадир—вальщик, знаток своего дела, передовик. В Октябрьском лесопункте он работает с 1962 года.

Владимир Михайлович родом из Москвы, но, очевидно, ему понравились лесные просторы нашей Сибири, вот он и остался здесь.

Бригада, которой он руководит, дружная, спаянная. Каждый быстро занимает свое рабочее место. Вальщик уверенно берет бензопилу и вместе со своими помощниками толкачем Василием Колыберзиным и огребщиком Пиной Хоровой идет к высокой раскидистой сосне. Несколько минут и сосна с шумом падает в рыхлый снег. А вальщик уже спешит к другому дереву. И так он переходит от одного дерева к другому, чтобы подготовить пачку хлыстов для погрузки на трактор.

Тракторист Владимир Иванович Семенов ловко надевает чокеры на хлысты. Чокеровка закончена. Стальная машина, урча, пошла на валок. Огромные деревья двинулись следом, вздрагивая и ворочаясь.

Лес привезен на разделочную площадку. Сучкорубы Людмила Рыткина и Надежда Гринь не сидят сложа руки. Работают девушки с огоньком. Бригада ежедневно перевыполняет сменное задание на 120—150 процентов, стремясь дать народному хозяйству страны больше леса.

С честью несут свою трудовую вахту лесорубы.

Горькие уроки

Всем известно, что злоупотребление спиртными напитками никогда и никого не приводило к хорошему, а как правило имело своим последствием несчастье.

Так, например, 17 октября прошлого года в полуторых километрах от д. Былино шофер Октябрьского ЛЗП Р. В. Хасапов, ехавший на ЗИЛ-157, задавил рабочего А. И. Бардеева. Случилось это потому, что оба они были в нетрезвом состоянии. Вот так, из-за пристрастия к водке, совершенно бессмысленно кончилась жизнь А. И. Бардеева, не прожившего и 30 лет и оставившего сиротами двух малолетних детей. Незавидное сейчас положение и у Хасанова, который скоро предстанет перед судом. У него тоже на иждивении двое детей и жена. Всего этого, конечно, могло бы и не случиться, если бы не проклятая страсть к вину.

Но как ни странно, такие несчастные случаи не служат уроками для остальных.

Не послужило это предостережением и для рабочих НПУ «Мегионнефть» водителю АТТ Г. И. Прохорову и бригадиру плотницкого звена Н. Р. Аширбакиеву, которые 21 февраля, изрядно выпив, без всякой надобности пришли в гараж автотранспортного цеха НПУ, завели машину АТТ, а затем, пока Прохоров отлучился до диспетчерской, Аширбакиев, не имеющий никакого понятия в технике, находясь в машине, включил одну из передач и совершил наезд на новенькую, только что прибывшую в хозяйство хлебовозку ГАЗ-52 и вывел ее из строя. Трогая с места, после включения передачи, Аширбакиев оторвал крыло у рядом стоящего тоже новенького автобуса.

Но этим не закончились «похождения» распаясавшихся гуляк. Вернувшись к машине, Прохоров сам сел за рычаги, но так как был в сильном опьянении, не мог нормально управлять машиной и при осаживании ее назад нанес еще повреждение автобусу, а затем наехал на АТС, которую также вывел из строя. Таким образом, не отъезжая с места и 10 метров, они вывели из строя три машины, а протрезвившись просят, чтобы их не судили.

Хочется еще добавить, что в этом деле повинны и руководители АТЦ НПУ, оставившие автопарк без охраны.

Считаю, что такой, не входящий ни в какие рамки случай в НПУ, должен послужить уроком для всех тех, кто имеет слабость к спиртному, и для всех тех руководителей, которые имеют во вверенных им хозяйствах автомототранспорт и не придают значении контролю и охране автопарка, допуская хранение транспорта даже около квартир водителей.

В. СУСТАВОВ,
госавтоинспектор Сургутского межрайучастка.

Редактор М. Парфенюк.

Утерянную печать, принадлежащую Мегионской семилетней школе, Ларьякского района, Тюменской области, считать недействительной.

ДИРЕКЦИЯ ШКОЛЫ.

УВАЖАЕМЫЙ ТОВАРИЩ!

Продолжается подписка на районную газету

„ЛЕНИНСКОЕ ЗНАМЯ“

Подписная цена на 6 месяцев 48 копеек, на квартал—24 копейки, на месяц—8 копеек.

Газету вы можете выписать в отделениях связи и у доставщиков почты.

Гражданин **Голиков Иван Николаевич**, проживающий в пос. Мегион, Нижневартовского района, Тюменской области, возбуждает дело о расторжении брака с гражданкой **Замковой Евдокией Ивановной**, проживающей в городе Фрунзе, улица Советская, дом 428.

Дело подлежит рассмотрению в Нижневартовском районном народном суде.

ПИШИТЕ НАМ ПО АДРЕСУ:
Нижневартовск, Школьная, 35, редакция газеты „Ленинское знамя“.
Звоните по телефону 3—68

Нижневартовская типография Управления по печати Тюменского облисполкома

Заказ №136 Тираж 1544

Пролетарии всех стран, соединяйтесь

Ленинское знамя

Орган Нижневартовского районного комитета КПСС
и районного Совета депутатов трудящихся Тюменской области

Год издания 24-й | ВОСКРЕСЕНЬЕ, 14 марта 1965 года | № 23 (1678) | Цена 1 коп.

СЕГОДНЯ—ВЫБОРЫ В МЕСТНЫЕ СОВЕТЫ!

14 марта. Раньше обычного проснулись сегодня города и села Российской Федерации. Рабочие, колхозники, врачи, педагоги, инженеры, ученые—люди всех профессий, труженики всех отраслей народного хозяйства республики, все, кому исполнилось восемнадцать лет, направились на избирательные участки, чтобы избрать своих представителей в местные Советы депутатов трудящихся.

Празднично выглядят в этот день улицы, украшенные кумачом лозунгов и плакатов, транспарантами. Подстать им и празднично одетые люди, радостные и возбужденные. Да и как не радоваться—ведь за минувшее после прошлых выборов время столько произошло отрадных изменений. Далеко вперед шагнула промышленность, возросло производство продуктов сельского хозяйства, значительно улучшилось культурно-бытовое обслуживание, повысился материальный уровень жизни советских людей.

Все эти изменения хорошо видны на примере нашего района. Только за прошлый год в вашем районе в недрах быстрейшего освоения несметных богатств таежной земли были созданы новые крупные предприятия: Ваховская экспедиция, нефтепромысловое управление, контора разведочного бурения, два строительных управления, Охтеурьевский госпромхоз, Нижневартовский коопзверопромхоз и другие. В прошлом году отправлены тысячи тонн нефти, добытые на Мегионском месторождении.

Никогда еще столько не строил район жилых домов, предприятий культурно-бытового назначения. Значительно больше чем в 1963 году продано населению товаров промышленного и сельскохозяйственного производства.

Семья передовиков производства пополнилась сотнями новых рабочих, инженерно-технических работников, служащих.

Как свидетельствуют итоги предвыборного соревнования, неплохими результатами начали труженики нашего района и последний год семилетки. С опережением графика трудится коллектив Мегионской нефтеразведочной экспедиции, открывший в этом году новое месторождение нефти, коллективы строительных управлений № 11 и № 14, Октябрьского лесопункта, сейсмических партий.

Радуясь достижениям, мы не должны забывать о том, что некоторые предприятия района работают не в полную силу, не справляются с государственными планами. Это в первую очередь относится к предприятиям рыбной промышленности и сельского хозяйства района. Много предстоит еще сделать нам и в области культурно-бытового обслуживания.

Мы сегодня идем на избирательные участки, чтобы отдать свои голоса за тех, кому мы оказываем высокое доверие возглавить борьбу за дальнейший подъем экономики и культуры в районе, округе и области.

Все на выборы!

Идем голосовать



Плакат художника Б. Решетникова (издательство «Советский художник»).

Фотохроника ТАСС.

Рапорты трудовых побед

Несколько теплых дней в первой декаде марта дали возможность строителям нашего управления ускорить темпы работ на таких важных пусковых объектах, как столовая, магазин, больница, общежитие, арктическая казарма и других.

Однако сдача их в эксплуатацию сдерживалась из-за штукатурных и малярных работ. Для того, чтобы их можно было выполнять, требовалось тепло внутри помещений.

И тут-то как раз свое слово сказали рабочие сантехучастка, которым руководит секретарь комсомольской организации строительного управления № 11 Вячеслав Никитин. Обсудив на собрании создавшееся положение, они решили поставить свою работу так, чтобы досрочно, к дню выборов в местные Советы депутатов трудящихся, подключить вышеназванные объекты к котельной. Свое слово сантехники сдержали.

Особенно хорошо потрудились слесари-сантехники А.Э. Решетников, Р. З. Газимулин, сварщик Л.Г.Шадрин и другие.

Б. ЛЕВАНДОВСКИЙ.

◆ ◆ ◆

Хорошо потрудились промысловики Ларьякского отделения коопзверопромхоза.

Досрочным выполнением квартального плана встречают они день выборов в местные Советы депутатов трудящихся.

В. ЗАХАРОВ.

◆ ◆ ◆

С замечательным подарком пришли к дню выборов рыбаки Нижневартовского рыбозавода А.Ф.Макаров, Б.Я. Назин и А.К Шестаков, выполнившие квартальный план на 200 процентов. Не на много отстали от них рыбаки М.А.Петлин и Ю.А.Борисычев, выловившие соответственно по 14-15 центнеров рыбы вместо 11 центнеров по плану.

Ю. ПОТАПОВ.

◆ ◆ ◆

В трудных условиях приходится работать в текущем сезоне сейсмическим отрядам Больше-Тарховской сейсмической партии. Однако, несмотря на все препятствия, они не только выполняют месячные задания, но и значительно перекрывают их. Февральский план, например, был выполнен на 128 процентов. С опережением графика идут работы и в марте.

Л. КАБАЕВ.

Мой голос

Я голос свой
отдам за всех достойных
решать дела народа моего,
за представителей
колхозников, ученых,
за светлое, счастливое житье.

Те бюллетени,
что мне сегодня вручат,
я в урну опущу через ее
глазок
и пусть мой голос
Родина услышит
средь миллионов дружных
голосов.

А. СМИРНОВ.

ЗАДАНИЕ ВЫПОЛНЕНО

На всех предприятиях и в колхозах района парит трудовое напряжение. Каждый коллектив стремится достойно встретить всенародный праздник—день выборов в местные Советы.

Высокими производственными показателями встречают этот праздник рыбаки колхоза «Красное знамя». Уже на 10 марта квартальный план рыбодобычи в целом по колхозу ими был завершен. Добыто и сдано государству 101 центнер рыбы вместо 100, требующихся по плану.

Отлично трудились промысловики бы оловецкого звена И.Т.Ларионова, сдав 35 центнеров рыбы вместо 34, предусмотренных заданием.

Больше чем на 200 процентов выполнил квартальное задание рыбак этого колхоза А. Н. Созонов. 19,5 центнера вместо 8,5 добыл он к 10 марта.

С. БЕШКИЛЬЦЕВ.

ДОСРОЧНО

Высокое трудовое напряжение царило в предвыборные дни во всех цехах и бригадах Мегионской нефтеразведочной экспедиции. Соревнуясь за достойную встречу этой знаменательной даты, буровые бригады еще в феврале выполнили квартальные задания. Стараются не отстать от буровиков и рабочие других цехов.

Так, бригада по испытанию скважин, возглавляет которую Александр Никоноров, к дню выборов выполнила задание первого квартала. Она в трудных условиях испытала две скважины.

К. КОЛТЫНАЕВ.

ОГНИ В ЛЕСУ

С новой силой

Поселок Зайцева Речка является центральной усадьбой Октябрьского лесопункта Сургутского леспромхоза. Находится он в живописных предгорьях хребта, растянувшегося по южной стороне обских просторов. Вдали зеленеют перевалы, покрытые лесом, куда ни взглянешь с самолета—зеленому океану нет конца и края.

За истекший 1964 год лесопункт выполнил государственный план и дал около двух тысяч кубометров деловой сибирской древесины сверх плана для народных строек страны. В текущем завершающем году семилетки лесорубы взяли на себя высокие обязательства. Они решили повысить комплексную выработку на одного рабочего до десяти процентов, снизить себестоимость против плановой за счет рациональной разделки хлыстов, повысить сортность выпускаемых сортиментов, повысить выработку на трактор и автомашину, досрочно выполнить план капитального строительства и дать сверх плана две тысячи кубометров древесины.

Успехи прошлого года окрылили лесорубов. Огни, которые зажигаются в честь выполнения плана, озарили ярким светом не только поселок, а и всю тайгу. Факел соревнования разгорелся с новой силой.

В ранний час

Темно. Еще горят звезды. Через час не раньше сотрет их с густой синевы неба утренний рассвет. День еще не начался, а лесовозные машины идут в деляны, оставляя позади снежную пыль.

Кто уезжает первым, определить трудно, так как каждый стремится раньше в лес. Чаще всего, пожалуй, выезжают первыми водители Федор Белов и Иван Загуменный. На своих автобусах они доставляют в деляны трактористов, вальщиков и их помощников.

— Шоферы у нас народ трудолюбивый,—говорит начальник лесопункта Р.И.Мартьянов.—Слова у них с делом не расходятся. Вот уже несколько лет с опережением графика трудится коммунист Дмитрий Ильич Первухин. Январское задание он перевыполнил на 123 кубометра, февральское—в полтора раза, а автомашина, как новенькая.

Не уступают Дмитрию Ильичу борющиеся за звание ударников коммунистического труда Николай Маркелович Беспалый, Анатолий Андреевич Бекерле, Ларион Антонович Чифилев, Василий Антонович Вараксин. Добрая слава идет о новичках лесовозных машин В.В.Бобове и П.Г.Рудневе. Работают они по второму сезону, а вышли в число передовиков. Петр Руднев январское задание перекрыл на 146 кубо-

(Окончание на 2 стр.)

ОГНИ В ЛЕСУ

(Окончание. Начало на 1 стр.)

метров, февральское—выполнил также успешно.

Валерий Бобов в январе дал сверх плана 236 кубометров, и сейчас работает с опережением графика.

С большим уважением называют на лесопункте имя борющегося за звание ударника коммунистического труда Василия Федоровича Колесникова. Передовой водитель лесовоза ежедневно выполняет норму на 120 и более процентов. Достигнутые результаты— далеко не случайное явление. Механизатор любят свою профессию, по-хозяйски относится к своей машине.

Стремясь достойно встретить день выборов в местные Советы, водители лесовозных машин с каждым днем наращивают темпы и стараются дать как можно больше леса на разделочные площадки.

В лесных делянах

В лесосеках нет ни одной отстающей бригады. С первых дней текущего года хороший разбег взяла бригада, возглавляемая окнзопильщиком Михаилом Смирновым. Январское задание она перекрыла на 118 кубометров, также успешно выполнила и февральский план. При норме 40 кубометров, они ежедневно грузят на лесовозы по 46—50 кубометров.

Слаженно работают бригады вальщиков тт Силиверстова, Рабина, Ларионова. Только в январе этими небольшими коллективами отправлено на нижние склады около пятисот кубометров леса сверх задания. С опережением графика они работают и в эти предвыборные дни. Здесь чувствуется крепкая спаянность и взаимная выручка, а поэтому и показатели составляют от 110 и выше процентов.

Нельзя не отметить хорошую работу малой комплексной бригады, борющейся за звание бригады коммунистического труда, под руководством Александра Крамского. Эта бригада всегда является запевалой соревнования и всех других хороших дел на лесопункте.

Лучшими трактористами зарекомендовали себя Ф. Чемакин, В. Возмилов, И. Лисичонок и другие

На нижнем складе

Нижний склад от лесосек находится в тридцати с лишним километрах. Лесовозы с грузом один за другим подходят к разгрузочным площадкам. Двое рабочих быстро и ловко перекидывают тяжелый трос и воз в 16-17 кубометров лег на площадку. На разгрузке машины не задерживаются.

На разделке леса образцы труда показывает комплексная бригада, руководимая В. П. Самойловым. Они ежедневно дают полторы нормы, а в отдельные дни до 100 с лишним кубометров при норме 56. В обеденный перерыв мы разговорились с Владимиром Павловичем.

—Сегодня мы уже норму дали, а к вечеру думаем сделать еще столько же, лишь бы машины не подвели.

И, действительно, в тот день они дали сплаву 108 кубометров леса.

Хорошо работают здесь бригады А. Л. Посошкова, Д. И. Ноздрюхина, И. И. Кичигина и Н. Н. Калистратова. Этими бригадами в январе и феврале приготовлено для транзитной буксировки более десяти тысяч кубометров. Мастер склада разделочных эстакад К. Н. Бащенко говорит, что сколько бы леса ни поступило на плотбища, все будет разделано и сдано потребителям.



На снимке: (внизу) в лесной делянке, (вверху) — лучший тракторист Федор Чемакин.

Текст и фото С. АНТУФЬЕВА.



Финиш мужественных

Больше месяца длился героический рейс покорителей снежной трассы Тюмень — Нижневартовск. Наконец, девятого марта в три часа ночи автоколонна, в которой было около пятидесяти машин, подошла к конечному пункту своего назначения. Пройдены сотни труднопроходимых дорог, преодолены многочисленные переправы через коварные таежные речки. Февральские метели и снегопады порой начисто равняли с огромными усилиями проложенную ранее трассу дороги, поэтому приходилось расчищать ее заново.

Надолго запомнятся участникам снежного рейса оставшиеся позади недели труда, наполненные тревогой и гордостью за поставленную перед ними задачу, ночевки в тайге, костры у обочин дорог, удачи и неудачи, случавшиеся на протяжении всего перехода.

Вот что рассказывает начальник автоколонны Алексей Алексеевич Ефремов

—Трудности, конечно, были и очень много. Особенно на перегоне Сургут—Нижневартовск. На большом протяжении колонна шла по целику. Бульдозеры не справлялись с расчисткой дороги, рыхлый снег месился под колесами, шли очень медленно. Колонна растянулась на несколько километров. Выручали тягачи. Они тащили на буксире по нескольку машин. Когда кончилось горючее, пришлось сделать длительную стоянку. Хорошая поддержка была оказана нам со стороны управления Мегионского промысла. Особенно большое значение имела постоянная вертолетная связь, обеспечившая доставку горючего, продуктов. Трижды доставляли нам горячую пищу. Все это положительно сказывалось на настроении людей, поднимало дух. Каждый думал только о том, чтобы как можно скорее дойти до места. Все прекрасно понимали, что нас с нетерпением ждут наши товарищи: нефтяники, буровики, строители. Коллектив в основном в колонне был подобран серьезный, как и подобает в таких случаях, действовали по принципу: один за всех— все за одного. Трудности делились на всех поровну. Но все-таки особо хочется отметить бульдозеристов Баитова и Тамендарова. Такой самоотверженности и добросовестности в работе, пожалуй, редко встретишь. Молодцы! Есть лучшие и среди шоферов. Это товарищи Редин, Филиппов, Сивилькаев, Лепешкин, Болмасов и другие.

Говорит главный инженер НПУ «Мегионнефть» Г.С.Арнапольский:

—Все мы напряженно следили за борьбой, которую вели наши товарищи, и не сомневались, что они выйдут победителями. Рейс закончился благополучно. Основная цель его—перегон техники из Тюмени. Заодно были доставлены десятки тонн срочных грузов, нужных в основном для подготовки нефтяного месторождения к навигации. Этот рейс имеет очень и очень большое значение не только для нас нефтяников, но и для буровиков и строителей.

Итак, зимник Тюмень — Нижневартовск покорен. Еще одна славная страница вписана в историю освоения нашего края.

Участники похода посвящают свою победу дню выборов в местные Советы депутатов трудящихся. Замечательный подарок!

В. ОВЧИННИКОВ.

Цифры и факты

★ Национальный доход СССР составил свыше 107 процентов по сравнению с минувшим годом.

★ В разных концах страны за прошлый год вступило в строй 600 новых государственных предприятий — электростанций, заводов, фабрик, шахт, домен.

★ Стоимость новых, введенных в действие основных фондов составляет 33,7 миллиарда рублей. Это в два с половиной раза больше, чем за всю вторую пятилетку. Это на три с лишним миллиарда рублей больше, чем за всю четвертую пятилетку.

★ Промышленность выполнила годовой план повышения производительности труда и снижения себестоимости продукции.

Примерно две трети прироста промышленной продукции получено за счет повышения производительности труда.

Более 700 миллионов рублей за год составила сверхплановая экономия от снижения себестоимости на промышленных предприятиях.

★ В целом сельское хозяйство дало прирост продукции за год на 12 процентов.

★ Денежные доходы колхозов увеличились против 1963 года на 1,2 миллиарда рублей. В колхозах и совхозах снизилась себестоимость основных видов сельскохозяйственной продукции, увеличилось число прибыльных совхозов.

★ На поля страны вышли 222 тысячи новых тракторов, 80 тысяч грузовых автомобилей, 78 тысяч зерноуборочных комбайнов.

Кроме этого, сельскому хозяйству доставлено значительное количество техники.

★ Число рабочих и служащих выросло за год на 2 миллиона 700 тысяч. В 1964 году в народном хозяйстве трудилось 73 миллиона 200 тысяч человек. Безработицы в стране не было и нет.

★ Бесплатное обучение и медицинское обслуживание, оплата за время болезни, очередные отпуска и отпуска по беременности и родам, пенсии, а также другие выплаты и льготы государство производит за счет общественных фондов потребления. В прошлом году эти расходы увеличились на 6,7 процента и составили 36 миллиардов 600 миллионов рублей.



Поток сибирской нефти потребовал строительства трубопроводов, которые пересекут Западную Сибирь в нескольких направлениях. Общая протяженность нефтяных и газовых магистралей определена в 3 000 километров. Они дадут выход нефти и газу западносибирских месторождений к промышленным центрам.

Уже в этом году начнет действовать трубопровод Шаим-Тюмень протяженностью 400 километров. По нему высококачественная нефть Шаимской группы месторождений поступит на транссибирскую железнодорожную магистраль. Стальная нить нефтепровода уже продвинулась к промыслам на 150 километров.

Скованная морозом кондинская тайга наполнена гулом моторов. Все дальше на север идут механизированные колонны экскаваторщиков, монтажников, изолировщиков.

На снимке: на строительстве нефтепровода Шаим-Тюмень.

Фото И. САПОЖКОВА. Фотохроника ТАСС

Наш шеф—комсомол страны

Бюро ЦК ВЛКСМ объявило освоение богатейших нефтяных и газовых месторождений нашей области всесоюзной ударной комсомольской стройкой.

Молодежным коллективам геологоразведчиков, нефтяников и строителей— победителям социалистического соревнования—будет присуждаться переходящее Красное знамя ЦК ВЛКСМ.

Промышленная добыча нефти и газа в области год от года начнет резко возрастать. Тюменский, Татарский, Башкирский обкомы ВЛКСМ наметили совместный план участия комсомольских организаций в освоении нефтяных и газовых месторождений нашего Севера.

Из Татарии в область уже приехало около ста инженеров и техников, триста квалифицированных рабочих. Отправлено около 4 тысяч единиц оборудования, механизмов, инструментов.

Недавно газета «Тюменский комсомолец» сообщила о том, что летом в области будут работать студенты Харьковского политехнического института. Вслед за ними приехали представители Киевского политехнического института и Новосибирского университета.

Поближе познакомиться с нефтяной целиной хотят студенты Московского института нефтехимической и газовой промышленности имени Губкина.

Редактор М. Парфенюк.

УВАЖАЕМЫЙ ТОВАРИЩ!

Продолжается подписка на районную газету

„ЛЕНИНСКОЕ ЗНАМЯ"

Подписная цена на 6 месяцев 48 копеек, на квартал— 24 копейки, на месяц— 8 копеек.

Газету вы можете выписать в отделениях связи и у доставщиков почты.

ПИШИТЕ НАМ ПО АДРЕСУ:

Нижневартовск, Школьная, 35, редакции газеты „Ленинское знамя".

Звоните по телефону 3—68

Нижневартовская типография Управления по печати Тюменского облисполкома

Заказ №154 Тираж 1544

Ленинское знамя

Орган Нижневартовского районного комитета КПСС и районного Совета депутатов трудящихся Тюменской области

Год издания 24-й | ЧЕТВЕРГ, 18 марта 1965 года | № 24 (1977) | Цена 1 коп.

Быть слову хозяином

«Годовой план добычи рыбы в объеме 14000 центнеров выполнить к Дню Советской Конституции — 5 декабря 1965 года и до конца года дать сверх плана 500 центнеров рыбы»,—записано в первом пункте обязательств, принятых работниками рыбодобывающих предприятий района на собрании хозяйственного актива 25 февраля. Сомнений в реальности поставленной задачи нет. Она вполне по плечу рыбакам. В доказательство этого можно привести немало примеров.

Уже в феврале промысловики колхоза «Новая жизнь» справились с выполнением квартального задания, сумев в три раза увеличить вылов рыбы по сравнению с прошлым годом.

В первой декаде завершили выполнение квартального задания рыбаки рыбартели «Красное знамя», которые увеличили количество сдаваемой рыбы более чем в два раза против соответствующего периода 1964 года.

Уверенно начали наступивший год рыбаки из бригады Нижневартовского гослова. Многие из них, например А.Ф. Макаров, Б. Я. Назин, А. К. Шестаков, уже к концу первой половины марта выловили по 22 центнера рыбы.

Однако не во всех предприятиях рыбного промысла уделяется должное внимание повышению организации труда, рациональному использованию времени и орудий лова. Отдельные руководители предпочитают живой организаторской работе самотек.

Шила в мешке не утаишь, есть у нас еще руководители, которые не против «пустить пыль в глаза», надавать обещаний и заверений, но когда дело касается практической стороны, то руки у них до этого не доходят. За таким примером далеко ходить не надо. Выступая на собрании актива, начальник Больше-Тарховского рыбоучастка тов. Никулин заверял, что отставание будет ликвидировано и что он приложит все силы, чтобы квартальный план был выполнен. Однако положение не изменилось. За 20 дней было добыто 16 центнеров рыбы, то есть ежедневно сдавалось по 80 килограммов вместо 5 центнеров, требующихся для выполнения квартального плана.

Крайне плохо организована добыча рыбы в текущем году в Охтеурьевском госпромхозе. Квартальное задание это предприятие выполнило только на 55 процентов. Причину этого легко установить, если проанализировать поступление рыбы по декадам. Выловленные 110 центнеров рыбы были сданы в январе. За февраль же и первую половину марта госпромхоз не сдал на государственный приемный пункт ни одного килограмма рыбы, тогда как в прошлом году за эти полтора месяца государство получило 128 центнеров рыбы. А ведь на промысле находится рыбаков в два раза больше чем по плану.

Такое безответственное отношение отдельных руководителей рыбодобывающих предприятий к организации промысла ставит под угрозу невыполнения не только план первого квартала, но и обязательств, принятых рыбаками района на текущий год.

Партийные организации должны глубоко вникнуть в вопросы организации рыбодобычи, детально проанализировать положение дел и потребовать от руководителей предприятий выполнения всех мероприятий, разработанных на этот год. До конца квартала остается немногим более декады. И это время должно быть использовано с большой отдачей. Квартальный план должен быть выполнен.

ДРУЖНО

Былинский избирательный участок № 5. 14 марта ровно в 6 часов началось голосование. Первым получают бюллетени пенсионерки Наталья Тимофеевна Былина и Ирина Федоровна Барышева.

Получив бюллетени, Ирина Федоровна сказала: «Только в нашей стране человек имеет такие большие права».

На участке людно. К 6 часам 30 мин. полностью проголосовали избиратели 3 и 4 избирательных округов.

Голосование проходило дружно.

Е. НИКОВА.

За посланцев народа

Празднично выглядел в этот день Ларьякский избирательный участок. Рано собрались сюда самые нетерпеливые жители, настроение у всех праздничное.

Шесть часов. Людской поток устремляется к столу для получения бюллетеней. Первой опустить свои бюллетени в урну выпала честь Галине Потровне Бахаревой, она как и все с радостью отдает свой голос за посланцев в органы Советской власти.

В более труднодоступные места, где живут рыбаки и охотники, избирательные урны доставила авиация.

А. СМИРНОВ.

ОБ ИТОГАХ ВЫБОРОВ В НИЖНЕВАРТОВСКИЙ РАЙОННЫЙ СОВЕТ ДЕПУТАТОВ ТРУДЯЩИХСЯ

Сообщение районной избирательной комиссии

Районная избирательная комиссия сообщает окончательные итоги о результатах выборов в Нижневартовский районный Совет депутатов трудящихся.

15 марта 1965 года в районную избирательную комиссию поступили от всех 40 окружных избирательных комиссий полные сведения о результатах выборов в Нижневартовский районный Совет депутатов трудящихся.

Во всех избирательных округах приняло участие в выборах 99,48 процента избирателей. Голосовало за кандидатов 98,83 процента избирателей.

Районная избирательная комиссия на основании ст. 45 «Положения о выборах в краевые, областные, окружные, районные, городские, сельские и поселковые Советы депутатов трудящихся РСФСР» рассмотрела материалы по каждому избирательному округу и зарегистрировала избранных депутатов в Нижневартовский районный Совет депутатов трудящихся.

Районная избирательная комиссия по выборам в Нижневартовский районный Совет депутатов трудящихся.

С большой активностью

Еще задолго до шести часов вспыхнули огни во многих домах Нижневартовска. В одиночку и группами люди стали сходиться к избирательному участку. Желание у всех одно—проголосовать в числе первых. Ровно в шесть часов председатель избирательной комиссии М. И. Питер поздравляет собравшихся с общенародным праздником — днем выборов. Широко распахнулись двери в комнату для получения бюллетеней. Право первого голоса получают один из старейших жителей поселка Евстафий Спиридонович Панов, пенсионеры Иван Васильевич Кайгородов, Надежда Васильевна Гусельникова. В числе первых получают бюллетени и самые молодые избиратели — школьники Гузь Лиля, Шмигельский Владимир, Непомнящих Валя, Шестакова Валя, Кривошеин Геннадий, Осколкова Света, Ветрова Тоня. Все немного взволнованы, ведь голосуют в первый раз. Но и они твердо знают, во имя чего отдают свои голоса. Даже то, что выборы проходят в новой школе, а среди кандидатов, за кого они голосуют, их учителя Винокурова Вера Матвеевна, Зонова Екатерина Васильевна, Рыбоченок Елизавета Васильевна, является ярким примером заботы нашего государства о подрастающем поколении и предоставлении полномочных прав каждому гражданину.

Поток избирателей увеличивается. К столу подходят колхозники, рыбаки, строители, нефтяники.

По-праздничному убрано просторное здание школы. Работают буфеты, радиоузел. Оборудованы комната отдыха и детская комната, где девочки из восьмого класса Иванова Лида, Гребнева Люся, Козлова Света и другие занимаются с малышами, чтобы их мамы могли спокойно проголосовать и отдохнуть.

Никогда еще наш избирательный участок не имел такого количества избирателей, по сравнению с прошлыми выборами число их увеличилось более чем на 50 процентов.

Выборы прошли с большой активностью, уже к десяти часам проголосовало больше половины общего числа избирателей.

Подсчет голосов еще раз показал, что кандидатами в депутаты местных Советов были выдвинуты самые достойные товарищи, народ оказал им большое доверие и надеется, что они его с честью оправдают.

В. ОВЧИННИКОВ.

Вторая научная база Сибири

В Иркутске создается вторая научная база Сибири—строится академический городок. В него войдут десятки научных учреждений и лабораторий. Уже работают два института: Органической химии и Земной коры. С каждым днем растут жилые дома, многочисленные здания культурно-бытовых объектов, просторные корпуса новых институтов.

На снимках: внизу—строительство академгородка; вверху—ударник коммунистического труда электросварщик Михаил Ракунов. Он работает на строительстве академгородка с первого колышка.

Фото **З. БРЮХАНЕНКО.** Фотохроника ТАСС



„ЗАБЫТОЕ ОБЕЩАНИЕ"

В нашей газете (№ 15 за 14 февраля 1965 года) было опубликовано письмо сосноборцев под заголовком «Забытое обещание».

Они писали, что уже не один год им обещали радиофицировать поселок, но идут годы, а обещания так и остаются обещаниями.

На наш запрос управляющий Ларьякским отделением Нижневартовского коопзверопромхоза В. П. Захаров отвечает, что письмо жителей Соснового Бора, опубликованное в газете под заголовком «Забытое обещание», и факты, указанные в нем, вполне справедливы. Поселок Сосновый Бор действительно не был радиофицирован, несмотря на многочисленные обещания, так как не было радиоприемника и приставки к нему.

28 февраля приемник «Спидола» с приставкой поступил в отделение. Стоимость его оплачена.

И, как нам ответил начальник районного узла связи В. Н. Овсянкин, работники связи радиофицировали поселок и радиоузел вступил в эксплуатацию.

Жители поселка Сосновый Бор получили возможность слушать радио.

Письма наших читателей

ТАК ПОСТУПАТЬ НЕ ПО-КОМСОМОЛЬСКИ

Энергии Светлане Болтовской не занимать, способности тоже есть. И не случайно потому комсомольцы нефтепромыслового управления, среди которых большинство парней, именно ее избрали секретарем. Это было не очень давно, после того, как к нам в поселок на нефтяную целину, приехали молодые специалисты из Татарии и Башкирии, демобилизованные воины. Много сейчас трудностей: не хватает жилья, плохой клуб. Зато работы невпроворот.

И тут-то как раз и должна была комсомольская организация стать запевалой добрых дел. На деле же получается все по-другому. Много «красных» слов можно услышать от членов комитета комсомольской организации, но что касается результатов, то их пока не видно.

Согласно решению райкома комсомола, комсомольская организация нефтепромыслового управления должна была провести 20 февраля в Доме культуры вечер молодежи. Светлана Болтовская упросила перенести это мероприятие на 8 марта. Ей пошли на уступки, учли ее «доводы». Но что же получилось на деле? Кто был на этом вечере, тот знает, как отнеслась С. Болтовская к проведению вечера. Из всей программы была единственная «лотерея», проведенная по собственной инициативе одной из девушек нефтепромыслового управления. Сама Светлана не появилась в Доме культуры ни в 6, ни в 9 часов вечера. Только в половине десятого появился член комитета комсомольской организации НПУ А. Шайдуров, который, кстати, непосредственно отвечает за организацию культмассовой работы. Так и не состоялся обещанный Светланой Болтовской интересный вечер.

Когда же появится настоящее чувство ответственности за порученное дело у вожаков комсомольской организации нефтепромыслового управления?

Г. КУДРЯШОВА.

р. п. Нижневартовск.

НА СЦЕНЕ МАЛЫШИ

Много людей было в один из мартовских дней в Ларьякском Доме культуры. Сюда пришли и взрослые, и дети, чтобы посмотреть концерт воспитанников детского сада.

Свое выступление «артисты» начали с музыкально-художественного монтажа «Солнечный круг». Трудно назвать лучшее выступление, так как все участники концерта старались изо всех сил. Хорошо был исполнен танец Валерой Огневым «Кот в сапогах», Наташей Штягиной — «Колечка». Таней Колбышевой — вальс. А разве с меньшим усердием исполнили свои номера Марина Акмалова, Таня Огнева и другие.

Присутствуя на концерте, каждый испытывал радостное чувство за наших детей, многие из которых имеют прекрасный музыкальный слух, чувство ритма.

Этот всем понравившийся концерт — результат упорного труда воспитателей детского сада.

Н. ЛОПАТКИНА,

художественный руководитель Ларьякского Дома культуры.

КРУПНЫЙ ВЫИГРЫШ

В сберегательную кассу № 5939 предъявлен билет денежно-вещевой лотереи № 132 серия 04612 жителем села Охтеурья Н. П. Шахматовым, работающим в Охтеурьевском рыбоучастке.

На «счастливый» билет выпал крупный выигрыш — холодильник стоимостью 255 рублей.

М. ШАШКОВ,

заведующий центрсберкассой.

М. Ф. Рыльский

(К 70-летию со дня рождения)



В многонациональной литературе Советского Союза одно из первых мест принадлежит выдающемуся украинскому поэту, ученому-филологу и общественному деятелю, лауреату Ленинской премии Максиму Фаддеевичу Рыльскому.

Его произведения — прекрасные образцы литературы социалистического реализма, утверждающей высокие коммунистические идеалы.

М. Рыльский — известный переводчик, он сделал достоянием украинской культуры произведения русских и зарубежных классиков и современных советских поэтов.

Вдохновенное творчество поэта-коммуниста М. Рыльского, лирика и трибуна, отличающееся философской глубиной, гражданским пафосом и сочетании с украинским национальным юмором, известно и дорого многочисленным массам читателей нашей страны.

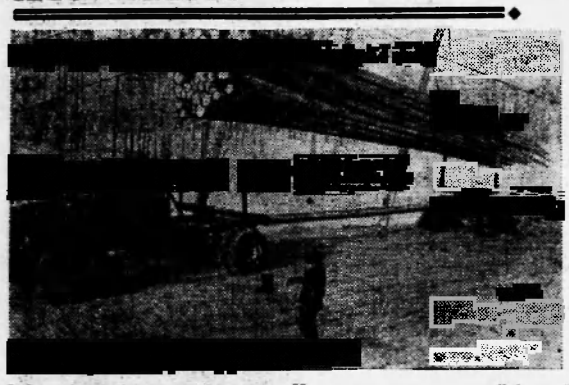

От североуральской станции Ивдель снова таежный буреломом и топи болот прокладывается к великой сибирской реке Оби железная дорога.

Десять леспромхозов возникло за последние годы на ее трассе. В одном из них — „Комсомольском" — и сделан этот снимок. В прошлом году его коллектив при плане 349 тысяч кубометров сдал стране почти 400 тысяч кубометров древесины, значительно снизив при этом себестоимость продукции. В леспромхозе широко применяются передовые методы погрузки леса.

На снимке: крупнопакетная погрузка леса.

Фото **Б. КЛИПИНИЦЕРА.** Фотохроника ТАСС

СЕГОДНЯ ДЕНЬ ПАРИЖСКОЙ КОММУНЫ

18 марта 1871 года народ Парижа во главе с пролетариатом поднял восстание, в результате которого была создана Коммуна — первое в истории правительство рабочего класса. В обстановке открытой гражданской войны и иностранной интервенции, когда у границ города стояли прусские войска, 72 дня развевалось знамя Коммуны. Парижский пролетариат проявил чудеса храбрости, бесстрашия и преданности великому делу революции, он показал огромные возможности революционного творчества рабочего класса. Коммуна разбила старую буржуазную государственную машину и создала новые формы пролетарской власти.

Избранный путем всеобщего голосования Совет Коммуны в отличие от буржуазного парламента осуществлял законодательную и исполнительную власть. Коммуна разрушила важнейшие органы буржуазной власти, привлекла широкие круги народа к управлению государством, приступила к осуществлению важных социально-экономических мероприятий, ярко раскрывающих ее характер как рабочего правительства.

Парижская Коммуна была духовным детищем I Интернационала. Маркс и Энгельс мобилизовали через Интернационал международный пролетариат для оказания помощи героическому парижскому рабочему классу. Подлинным гимном Парижской Коммуне явилось написанное Марксом воззвание Генерального Совета Интернационала «Гражданская война во Франции», в котором он доказал, что ее мероприятия являются первым опытом диктатуры пролетариата и сделал его достоянием рабочих всех стран. Коммуна продемонстрировала силу и жизненность марксизма, способствовала его распространению вширь, мобилизации и сплочению пролетариата вокруг I Интернационала. Подвиг парижских коммунаров дал свои замечательные всходы. Опираясь на опыт Коммуны, рабочий класс пришел к победе Великой Октябрьской социалистической революции, к торжеству мировой социалистической системы.

◆ ◆ ◆

◆ Парижская Коммуна просуществовала с 18 марта по 29 мая 1871 года. Последняя «майская неделя» была заполнена непрекращавшимися героическими боями с версальцами на баррикадах Парижа.

◆ 26 марта состоялись выборы в Совет Коммуны, 28 марта была провозглашена Парижская Коммуна.

◆ На утреннем заседании 29 марта был сконструирован административный аппарат Коммуны. Вместо громоздского бюрократического аппарата старых министерств, отторженных от народа, были созданы немногочисленные по своему составу комиссии народных избранников, которые в любое время могли быть переизбраны.

◆ Принципиально важным декретом Коммуны был декрет от 16 апреля о передаче бездействующих мастерских, брошенных бежавшими из Парижа предпринимателями, в руки рабочих ассоциаций. В. И. Ленин назвал его „знаменитым декретом". Он открывал путь новым социальным отношениям, свободным от эксплуатации человека человеком.

Опасная болезнь

Дизентерия — заразная болезнь, которая проявляется главным образом кишечным расстройством. Человек заболевает дизентерией, если в его кишечник проникли через рот микробы, вызывающие эту болезнь. Чаще всего они попадают в организм с зараженной пищей или водой.

Иногда дизентерия носит характер тяжелого заболевания. У больного повышается температура, появляется частый понос со слизью и кровью, боли в животе. В таких случаях нужно вызвать врача. Больной ложится в больницу, где он получает правильное лечение, уход.

В настоящее время дизентерия большей частью протекает легко — в виде небольшого поноса, продолжающегося 1—3 дня. Некоторые больные не придают серьезного значения такому заболеванию и не обращаются к врачу. К чему это приводит?

При отсутствии правильного лечения полного выздоровления не наступает. У многих больных, которые не лечились, болезнь переходит в хроническую и может длиться годами, то затихая, то обостряясь. Продолжительная болезнь сильно истощает организм.

Из кишечника больного вместе с испражнениями в большом количестве выделяются микробы дизентерии. Больной, который не лег в больницу, как бы легко не протекала у него болезнь, неизбежно распространяет заразу. Следовательно, тот, кто не лечится от дизентерии, наносит вред своему здоровью и заражает других людей.

При всяком кишечном расстройстве, даже самом легком, необходимо обратиться к врачу. И если врач говорит, что надо лечь в больницу, необходимо выполнить это указание.

Больной дизентерией, который находится дома, не моет руки с мылом каждый раз после посещения туалета, легко может занести дизентерийных микробов на продукты питания и на различные предметы, к которым прикасается. А через них могут заразиться окружающие.

В летнее время дизентерию распространяют мухи. Не допускайте их в комнаты, уничтожайте залетевших мух, закрывайте от них пищу и посуду. Содержите в порядке дворы, туалеты, мусорные ящики, чтобы мухи не могли в них плодиться.

Дизентерийные микробы могут попасть в воду колодца, когда воду берут не общественным ведром, а каждый своим, или если вблизи колодца имеется уборная. Иногда заражают воду, стирая белье больного дизентерией в реке, пруду или другом водоеме. Поэтому воду из реки, пруда или шахтного колодца следует пить только кипяченой.

Если женщина, доившая корову, не вымыла предварительно руки, а в семье кто-либо болен дизентерией, в молоко могут попасть дизентерийные микробы. Никогда не пейте сырого молока, купленного на рынке или у молочницы, прокипятите его.

Микробы дизентерии нередко попадают на овощи, если огороды удобрялись нечистотами из уборной. Обезвреживайте нечистоты прежде чем удобрять ими огороды. Смешав с торфом, землей и навозом, выдерживайте их в компостной куче. В компосте при гниении развивается высокая температура, при которой дизентерийные микробы погибают.

Тщательно мойте под струей воды сырые овощи и фрукты. Все эти меры помогут вам уберечь себя от заболевания дизентерией.

Дизентерия — болезнь заразная, а поэтому соблюдайте все советы врача, выполняйте его требования.

С. МОГУТОВА,

заведующая окружным Домом санитарного просвещения.

Редактор М. Парфенюк.

ПИШИТЕ НАМ ПО АДРЕСУ:

Нижневартовск, Школьная, 35, редакции газеты „Ленинское знамя".

Звоните по телефону 3—68

Нижневартовская типография Управления по печати Тюменского облисполкома

Заказ №158 Тираж 1544

Пролетарии всех стран, соединяйтесь!

Ленинское знамя

Орган Нижневартовского районного комитета КПСС
и районного Совета депутатов трудящихся Тюменской области

Год издания 24-й | ВОСКРЕСЕНЬЕ, 21 марта 1965 года | № 25 (1978) | Цена 1 кол.

Снова нам покоряется космос!

Сообщение ТАСС

18 марта 1965 года в 10 часов по московскому времени в Советском Союзе на орбиту спутника Земли мощной ракетой-носителем выведен космический корабль-спутник «Восход-2», пилотируемый экипажем в составе командира корабля—летчика-космонавта полковника Беляева Павла Ивановича, второго пилота—летчика-космонавта подполковника Леонова Алексея Архиповича.

Корабль спутник «Восход-2» выведен на орбиту, близкую к расчетной. По предварительным данным, период обращения корабля-спутника вокруг Земли составляет 90,8 минуты, минимальное удаление от поверхности Земли (в перигее) и максимальное (в апогее) равно соответственно 173 и 495 километрам, наклонение орбиты около 65 градусов.

С бортом космического корабля «Восход-2» непрерывно поддерживается двухсторонняя радиосвязь.

По докладу командира корабля товарища Беляева Павла Ивановича, а также по данным телеметрических измерений, экипаж удовлетворительно перенес вывод корабля на орбиту и перешел к состоянию невесомости.

Товарищи Леонов и Беляев проводят работу в соответствии с программой исследований, самочувствие их хорошее.

Сообщения с борта космического корабля «Восход-2» передаются на частотах 143, 625; 17, 366 и 18,035 мегагерца. На корабле установлен также передатчик «Сигнал», работающий на частоте 19,990 мегагерца.

Все бортовые системы космического корабля функционируют нормально.

Беседа руководителей КПСС и Советского правительства с экипажем корабля «Восход-2»

В момент, когда космический корабль «Восход-2» находился над территорией Советского Союза, в Свердловском зале Московского Кремля собрались руководители Коммунистической партии и Советского правительства.

Была установлена прямая радиосвязь с космонавтами П. И. Беляевым и А. М. Леоновым. Космонавты с радостью доложили руководителям партии и правительства об успешном выполнении задания Родины.

От имени Центрального Комитета Коммунистической партии Советского Союза, Президиума Верховного Совета СССР, Советского правительства и всего советского народа Л. И. Брежнев тепло и сердечно приветствовал отважных космонавтов и поздравил их с выдающимся подвигом. Члены Президиума ЦК КПСС, сказал он, наблюдали по телевидению, как космонавт А. А. Леонов покидал корабль и вел работу в космосе, что произвело огромное впечатление. Л. И. Брежнев пожелал космонавтам успешного космического полета и счастливого возвращения на родную советскую землю.

Впервые человек вышел из корабля в космическое пространство

Сегодня, 18 марта 1965 года, в 11 часов 30 минут по московскому времени при полете космического корабля «Восход-2» впервые осуществлен выход человека из корабля в космическое пространство.

На втором витке полета второй пилот летчик-космонавт подполковник Леонов Алексей Архипович в специальном скафандре с автономной системой жизнеобеспечения совершил выход в космическое пространство, удалился от корабля на расстояние до 5 метров, успешно провел комплекс намеченных исследований и наблюдений, благополучно возвратился в корабль.

С помощью бортовой телевизионной системы процесс выхода тов. Леонова в космическое пространство, его работа вне корабля и возвращение в корабль передавались на землю и наблюдались сетью наземных пунктов.

Самочувствие тов. Леонова Алексея Архиповича в период его нахождения вне корабля и после возвращения в корабль хорошее. Командир корабля тов. Беляев Павел Иванович чувствует себя также хорошо.

При осуществлении дальнейшего полета корабля «Восход-2» будут проводиться:

—отработка систем космического корабля;

—медико-биологические исследования в условиях космического полета и другие научные исследования.

Товарищи Беляев и Леонов продолжают проведение работ в соответствии с программой.

Все бортовые системы корабля функционируют нормально.

ПОДРОБНОСТИ ВЫХОДА А. ЛЕОНОВА ИЗ КОРАБЛЯ

Полет космического корабля «Восход-2» успешно продолжается. Миллионы телезрителей увидели на экранах выход летчика-космонавта Алексея Леонова из корабля в космическое пространство и его свободное плавание в космосе. Находясь вне корабля, космонавт осследовал наружную поверхность корабля, включил кинокамеру и провел визуальные наблюдения Земли и космического пространства. После выполнения программы космонавт Леонов возвратился на корабль.

Общее время пребывания космонавта Леонова в условиях космического пространства составило около 20 минут, в том числе вне корабля—10 минут. Все операции по выходу в космос и возвращению на корабль космонавт выполнил под контролем командира корабля, поддерживая с ним непрерывную связь. Командир корабля полковник Беляев доложил в центр управления полетом:

—Задание по выходу в космическое пространство и возвращению космонавта в корабль выполнено полностью. Параметры в кабине находятся в пределах нормы. Дальнейшие работы идут строго по программе полета.

«ВОСХОД-2» — В ПОЛЕТЕ

19 марта к 5 часам 30 минутам утра по московскому времени космический корабль «Восход-2» завершил свой тринадцатый виток вокруг Земли.

В течение ночи космонавты поочередно спали. Оба космонавта отдохнули, позавтракали и чувствуют себя хорошо.

Проведенные сеансы радиосвязи с космонавтами Беляевым Павлом Ивановичем и Леоновым Алексеем Архиповичем, а также обработка полученной с борта телеметрической информации подтвердили, что все бортовые системы работают нормально. Давление в кабине корабля 1,2 атмосферы. Температура 18 градусов Цельсия. Влажность 45 процентов.

Благополучное приземление

Программа научных исследований выполнена полностью

19 марта в 12 часов 02 минуты по московскому времени космический корабль «Восход-2», пилотируемый экипажем в составе командира корабля полковника Беляева Павла Ивановича и второго пилота подполковника Леонова Алексея Архиповича, благополучно приземлился в районе города Пермь.

Посадка произведена командиром корабля полковником Беляевым с использованием системы ручного управления.

Товарищи Беляев и Леонов чувствуют себя хорошо.

Программа научных исследований выполнена полностью. В процессе полета успешно проведен сложный научно-технический эксперимент по выходу в космическое пространство космонавта в специальном скафандре с автономной системой жизнеобеспечения, открывающий новый этап в освоении космоса человеком.

Материалы, полученные в полете корабля-спутника «Восход-2», обрабатываются и анализируются.

Первая сессия районного Совета депутатов трудящихся

18 марта в районном Доме культуры состоялась первая сессия районного Совета депутатов трудящихся X созыва.

По поручению партийной группы сессию открыл депутат райсовета по Мегионскому избирательному округу № 34 М. И. Питер.

Председателем сессии избирается депутат по Нижневартовскому избирательному округу № 18 Г. Н. Кожевников, секретарем—депутат по Зайцевскому избирательному округу № 37 А. А. Руднева.

Затем сессия избирает мандатную комиссию в составе депутатов тт Р. Ф. Прасиной (Ларьякский избирательный округ № 5), С. Л. Малыгина (Мегионский избирательный округ № 30) и А. В. Мартемьяновой (Соснинский избирательный округ № 40).

После короткого перерыва председатель мандатной комиссии Н. Ф. Прасина огласила итоги выборов в районный Совет депутатов трудящихся, состав районного Совета.

Вслед за утверждением доклада мандатной комиссии сессия приступает к рассмотрению организационного вопроса. По поручению партийной группы депутат А. И. Исыпов (Охтеурьевский избирательный округ № 10) вносит предложение избрать председателем исполкома райсовета депутата Ларьякского избирательного округа № 8 П. П. Михальченко. Это предложение принимается депутатами единогласно.

Единогласно избирается по предложению тов. Михальченко членом исполкома и заместителем председателя райисполкома депутат А. Ф. Пальянов (Мегионский избирательный округ № 28) членом исполкома и заведующим районным отделом культуры—депутат П. Т. Соловьев (Ваховский избирательный округ № 12), членом исполкома и заведующим районо—депутат М. И. Питер (Мегионский избирательный округ № 34), членом исполкома и заведующей районным финансовым отделом—депутат Т. К. Бешкильцева (Былинский избирательный округ № 39), членом исполкома и секретарем—депутат А. Д. Байдашин (Б-Тарховский избирательный округ № 13), членом исполкома и нештатным заместителем председателя исполкома по вопросам нефтяной промышленности — депутат Г. С. Арнапольский (Нижневартовский избирательный округ № 26), членами исполкома райсовета избраны также депутаты Л. В. Аксарин (Мегионский избирательный округ № 32), А. И. Исыпов (Охтеурьевский избирательный округ № 10).

Сессия утвердила председателем районного планового отдела А. В. Котовича, заведующей отделом социального обеспечения Г. А. Трофимову, заведующей общим отделом исполкома А. А. Котович, заведующим коммунальной конторой П. И. Ярова, начальником районного отдела милиции А. И. Токарева, главным врачом районной больницы В. М. Сабанова — депутата Сартаганского избирательного округа № 36, главным врачом райветстанции В. Д. Кугаевского, заведующей райбюро ЗАГС А. Г. Бабкину, заведующей райархивом Г. Е. Созонову.

Заведующим внештатным оргинструкторским отделом исполкома избран В. П. Высоковский, заведующей нештатным торговым отделом — М. П. Рочева.

Сессия приняла решение об образовании административной комиссии исполкома райсовета в составе: председатель комиссии А. Ф. Пальянов, заместитель председателя комиссии А. В. Котович, секретарь Е. А. Иванова, члены комиссии П. И. Кугаевский, Н. П. Ситникова, В. А. Чистяков, В. И. Бурмистров.

Было принято также решение об образовании постоянных комиссий исполкома райсовета, состав, которых будет опубликован в следующем номере нашей газеты.

Наш календарь

А. Ф. Можайский

(К 140-летию со дня рождения)



Александр Федорович Можайский вошел в историю науки и техники как выдающийся изобретатель, спроектировавший и построивший первый в мире самолет и первые в мире авиационные двигатели.

В те годы, когда талантливый русский изобретатель и ученый первым в мире сконструировал самолет, который поднялся в воздух, за рубежом сама идея полета человека на аппарате тяжелее воздуха многими считалась фантазией.

Царские чиновники не только мешали Можайскому осуществить свое великое изобретение, но и после его смерти старались предать забвению все, что было сделано им.

Замечательное достижение А. Ф. Можайского—создание первого самолета—получило настоящее признание и достойную оценку лишь в советское время. Русская школа самолетостроения, основанная А. Ф. Можайским, внесла большой вклад в развитие авиации.

Когда в небе нашей Родины проносятся скоростные самолеты, мы с благодарностью вспоминаем имя нашего соотечественника, пионера самолетостроения—А. Ф. Можайского.

Фотохроника ТАСС

ТОРЖЕСТВО СОВЕТСКОЙ ДЕМОКРАТИИ

14 марта Мегион проснулся раньше обычного. В этот день произошло большое событие в жизни тружеников поселка. Нефтеразведчики, строители, колхозники, интеллигенция, как и большинство советских людей, пришли на избирательный участок, чтобы отдать голоса за достойных сынов и дочерей, выдвинутых кандидатами в депутаты местных Советов.

Предрассветную тишину воскресного утра нарушили веселые жизнерадостные голоса. Рука об руку, дружной семьей идут на свой праздник молодежь и старики, русские и украинцы, татары, ханты и манси. А в это время в новой школе, построенной их же руками, заканчиваются последние приготовления. Ровно в шесть часов председатель избирательной комиссии Александр Данилович Фигуров широко распахивает двери в комнату для голосования, поздравляет присутствующих и приглашает пройти к столу для получения бюллетеней. Высокая честь, первым опустить в урну свои бюллетени, выпала Александру Ивановичу Рахманову. Он передовик производства нефтеразведочной экспедиции, к тому же как будущий коммунист, является активным общественником — руководит народной дружиной, участвует в художественной самодеятельности, в то же время учится в школе рабочей молодежи. Опуская в урну свои бюллетени он говорит:

—Я очень рад, что первым отдал свои голос за наших кандидатов. Хочется пожелать им, чтобы они так же честно исполняли свой почетный долг посланцев народа в органы Советской власти, как достойно несут трудовую вахту строительства коммунизма.

К урне подходит Ксения Алексеевна Сынкина 1896 года рождения. Она взволнованно рассказывает: «20 лет я прожила в этих таежных местах, но до этого времени ничего подобного не видела. Радостно становится, когда видишь, как на глазах растут целые города». Когда я сказал, что скоро наш поселок будет еще краше, еще благоустроеннее, скоро здесь будут и газ и водопровод, и широкие асфальтированные улицы, и телевидение, она просто сказала:

—Сейчас этому удивляться не приходится. Раз так решили, значит так и будет.

В беседе с молодыми избирателями, которые впервые, достигнув совершеннолетия, пришли сюда исполнить свой гражданский долг, я слышал откровенные рассказы о жизни, о работе. Очень рады они и горды за то, что в нашей стране молодежь имеет большое почетное право участвовать в управлении государством.

Выборы продолжаются. В просторном зале школы звучит музыка, там идет концерт художественной самодеятельности, подготовленный силами школы и нефтеразведочной экспедиции.

Не забыты и те избиратели, которые не могут придти на эти торжества. К ним выезжает член избирательной комиссии Иван Алексеевич Качушкин.

Мы на квартире Жильцова Михаила Васильевича. Ему 93 года. Всю свою жизнь они вместе с женой Анной Александровной прожили в Сибири. Воспитали шестерых детей. В тридцатых годах Михаил Васильевич первым вступил в кооператив. Долгое время работал рыбаком, бакенщиком, исходил вдоль и поперек всю тайгу. Сейчас он на заслуженном отдыхе. На наши вопросы Михаил Васильевич и Анна Александровна говорят, что жизнь сейчас стала на много интересней, радостней. Это пришло и тайгу вместе с первыми открывателями подземных богатств и строителями. Такого размаха строительства, такой техники им не приходилось видеть за всю свою жизнь.

«Я с большой радостью голосую за Советскую власть».—заявил Михаил Васильевич.

Интересная встреча произошла в медпункте. Едва мы вошли с урной для голосования, к нам первой подошла В. С. Логинова, работница аптеки. Иван Алексеевич от души поздравил ее с рождением сына, она в ответ, поблагодарила членов комиссии за заботу об избирателях и Советское правительство за заботу о женщинах-труженицах.

Это лишь небольшие эпизоды из хода большого события в жизни советских людей, строящих коммунизм на бескрайних просторах Тюменской области. Все избиратели единодушны в мнениях, что люди, за которых они отдали свои голоса, достойно пронесут знамя народного депутата и исполнят свой священный долг перед избирателями.

Н. СЕЛЬСКИЙ.

СООБЩЕНИЕ

об итогах выборов в Тюменский областной Совет депутатов трудящихся 14 марта 1965 года

Тюменская областная избирательная комиссия получила от окружных избирательных комиссий сведения о результатах выборов в Тюменский областной Совет депутатов трудящихся.

В выборах депутатов Тюменского областного Совета депутатов трудящихся приняло участие 99,98 процента от общего числа избирателей.

За кандидатов в депутаты голосовало 99,55 процента от общего числа избирателей, участвовавших в голосовании.

Против кандидатов в депутаты голосовало 0,45 процента от общего числа избирателей, участвовавших в голосовании.

Согласно статье 108 „Положения о выборах в краевые, областные, окружные, районные, городские, сельские и поселковые Советы депутатов трудящихся РСФСР" признаны недействительными 8 бюллетеней.

Тюменская областная избирательная комиссия, рассмотрев материалы по каждому избирательному округу, зарегистрировала избранных депутатов в Тюменский областной Совет по всем 175 избирательным округам.

Все избранные депутаты являются кандидатами народного блока коммунистов и беспартийных.

ОБЛАСТНАЯ ИЗБИРАТЕЛЬНАЯ КОМИССИЯ ПО ВЫБОРАМ В ТЮМЕНСКИЙ ОБЛАСТНОЙ СОВЕТ ДЕПУТАТОВ ТРУДЯЩИХСЯ.

Об итогах выборов в сельские и поселковые Советы депутатов трудящихся по Нижневартовскому району

Исполнительным комитетом Нижневартовского районного Совета депутатов трудящихся получены от исполнительных комитетов поселковых и сельских Советов данные о результатах голосования по выборам в сельские и поселковые Советы депутатов трудящихся по Нижневартовскому району.

Избраны депутаты в пять сельских и два поселковых Совета депутатов трудящихся.

При выборах приняло участие в голосовании в сельские Советы 99,66 процента, в поселковые Советы 99,36 процента от общего числа избирателей.

За кандидатов в сельские Советы голосовало 98,09 процента, в поселковые Советы 99,61 процента от общего числа избирателей, участвовавших в голосовании.

Таким образом, почти все избиратели за незначительным исключением приняли участие в выборах и единодушно голосовали за кандидатов народного блока коммунистов и беспартийных.

Всего выбрано депутатов местных Советов Нижневартовского района 195 человек. В числе депутатов 74 женщины или 38,4 процента, членов и кандидатов в члены КПСС 69 человек или 35,4 процента, 126 человек беспартийных или 64,6 процента, рабочих и колхозников 94 человека или 48,2 процента.

Командир корабля «Восход-2»
П. И. БЕЛЯЕВ

Павел Иванович Беляев родился 26 июня 1925 года в с. Челищево, Рославлинского района, Вологодской области. Он член КПСС с 1949 года.

В 1942 году, после окончания десятилетки, поступает на завод, где работает сначала токарем, а затем приемщиком готовой продукции.

В 1943 году добровольно вступает в ряды Советской Армии и просит направить его в летное училище. Просьбу Павла Ивановича удовлетворяют и направляют в училище летчиков. В 1945 году он успешно оканчивает училище.

В должности летчика-истребителя участвует в войне с Японией, а затем продолжает службу в различных воинских частях.

Командование высоко оценивает летные качества Павла Ивановича, отмечая, что летает он смело, уверенно.

В 1959 году ему присваивается классификация «Военный летчик II-го класса».

В 1956 году его, как одного из лучших командиров-летчиков, направляют на учебу в Военно-Воздушную Краснознаменную академию, которую он окончил в 1959 году.

В настоящее время Павел Иванович заочно учится в адъюнктуре Военно-Воздушной Краснознаменной академии.

Командир космического корабля полковник Беляев Павел Иванович успешно закончил специальные тренировки, в совершенстве изучил материальную часть корабля. Как командир корабля подготовлен отлично. Он хороший парашютист.

За хорошую службу в Советской Армии награжден орденом «Красной звезды», медалями: «За боевые заслуги», «За победу над Германией», «За победу над Японией», «XXX лет Советской Армии и флота», «40 лет Вооруженных Сил СССР», «За безупречную службу» I и II степени.

Павел Иванович женат на Татьяне Филипповне Беляевой.

В семье Беляевых двое детей: дочь—Ирина, 1949 года рождения и дочь Людмила, 1955 года рождения.

Отец космонавта—Беляев Иван Парменович умер в 1959 году.

Мать—Аграфена Михайловна умерла в 1963 году.

Второй пилот корабля «Восход-2»
А. А. ЛЕОНОВ

Леонов Алексей Архипович родился 30 мая 1934 года в Листвянке, Кисульского района, Кемеровской области. Он член КПСС с 1957 года.

В 1953 году по комсомольскому набору поступает в летное училище. Отлично закончив Чугуевское военное авиационное училище летчиков, Леонов служит в различных частях Военно-Воздушных Сил.

Командование хорошо отзывается об Алексее Архиповиче, ценя в нем хорошие летные качества: выдержку, хладнокровие, высокую дисциплинированность. Ему присвоена классификация «Военный летчик III-го класса». Он хороший парашютист, совершил 115 прыжков с парашютом различной сложности. В 1960 году ему присвоено звание «Инструктор парашютно-десантной подготовки ВВС».

Член космического экипажа летчик-космонавт Леонов Алексей Архипович успешно закончил специальные тренировки, отлично изучил конструкцию космического корабля и безупречно подготовлен к выполнению сложных задач в космическом полете.

Подполковник Леонов учится в Военно-Воздушной инженерной академии имени профессора Жуковского.

За добросовестную службу в Советской Армии он награжден орденом «Красной звезды» и медалью «40 лет Вооруженных Сил СССР» и «За безупречную службу» III степени.

Тов. Леонов избран заместителем секретаря первичной партийной организации. Он редактор стенгазеты, увлекается живописью—его рисунки с космодрома можно было видеть в периодической печати.

Алексей Архипович рос и воспитывался в большой и дружной семье.

Его отец—Леонов Архип Алексеевич, в настоящее время пенсионер.

Мать—Евдокия Минаевна, домохозяйка.

Алексей Архипович женат на Леоновой Светлане Павловне, у них растет дочь Виктория, 1961 года рождения.

Редактор М. Парфенюк.

ПИШИТЕ НАМ ПО АДРЕСУ:

Нижневартовск, Школьная, 35, редакции газеты „Ленинское знамя".

Звоните по телефону 3—68.

Нижневартовская типография Управления по печати Тюменского облисполкома

Заказ №165 Тираж 1544

Пролетарии всех стран, соединяйтесь!

Ленинское знамя

Орган Нижневартовского районного комитета КПСС
и районного Совета депутатов трудящихся Тюменской области

Год издания 24-й | ЧЕТВЕРГ, 25 марта 1965 года | № 26 (1979) | Цена 1 коп.

Дорогу опыту „маяков“!

Ответственные задачи стоят перед нашим районом в наступившем году. В подтверждение этого можно привести такие примеры. В 1965 году нам предстоит увеличить проходку скважин более чем в два раза, отгрузку нефти почти в пять раз, заготовку древесины на 16 процентов, добычу рыбы на 20 процентов. В несколько раз должен возрасти объем капитального строительства. Намечается рост производства продуктов сельского хозяйства, заготовки пушнины и т. д.

Безусловно, рост производства в первую очередь предусматривается за счет расширения предприятий, укрепления их производственно-технической базы. Однако важным источником успешного выполнения стоящих перед районом задач является совершенствование организации труда, рациональное использование техники и механизмов. Вот почему в каждом предприятии, в каждом хозяйстве района должно уделяться постоянное внимание развитию инициативы коллективов, обобщению и пропаганде передового опыта «маяков», которые указывают путь к повышению производительности труда.

В некоторых предприятиях так именно и поставлено дело. Это в первую очередь можно сказать о Мегионской нефтеразведочной экспедиции (начальник В. А. Абазаров, секретарь партийной организации А. Д. Фигуров, председатель разведкома Н. Д. Гузь). Здесь из года в год растет производительность труда, снижается себестоимость метра проходки.

Ежегодно увеличивается комплексная выработка в Октябрьском лесопункте (начальник Р. И. Мартьянов). С перевыполнением планов работают Ларьякская и Больше-Тарховская геофизические партии (начальники А. Р. Малык и Л. П. Кабаев), Ларьякское отделение кооопзверопромхоза (управляющий В. П. Захаров).

К сожалению, так обстоит дело не везде. Несмотря на то, что Нижневартовский рыбозавод ежегодно расходует большие средства на совершенствование и пополнение производственной базы, производительность труда остается крайне низкой, хуже того, она из года в год снижается. Предприятие не выполняет установленных планов по добыче рыбы. Одной из основных причин этого является прежде всего слабая организация труда, отсутствие повседневной работы по обобщению и распространению передового опыта. То же самое можно сказать и о колхозах района. Совершенно не случайно здесь можно сплошь и рядом встретить такие факты, когда на одной и той же ферме работают доярка, надаивающая в год по 1800-2000 килограммов молока, и доярка, которая получает от каждой коровы по 1200-1300 килограммов.

Подобные примеры можно привести и из практики работы строительных предприятий, кооопзверопромхоза, государственного промыслового хозяйства и других.

В каждом предприятии есть свои «маяки», которые работают в полтора—два раза производительнее, чем в среднем весь коллектив. Долг руководителей предприятий, партийных, профсоюзных и комсомольских организаций — повседневно изучать опыт передовиков производства и, используя все формы пропаганды и распространения его в коллективе, сделать достижения их достоянием каждого работника. Это позволит если и не полностью ликвидировать разницу в показателях труда передовиков и отстающих, то, по крайней мере, свести ее до минимума, что резко поднимет производительность труда всего коллектива, позволит ему успешно выполнять производственные планы и обязательства.

Опыту передовиков—широкую дорогу! Пусть каждый учится работать так, как трудятся «маяки».



Командир космического корабля-спутника „Восход-2“ летчик-космонавт полковник Павел Иванович Беляев (слева) и второй пилот корабля летчик-космонавт подполковник Алексей Архипович Леонов.
Фото В. ЧЕРЕДИНЦЕВА. Фотохроника ТАСС

УКАЗ ПРЕЗИДИУМА ВЕРХОВНОГО СОВЕТА СССР

о присвоении звания Героя Советского Союза летчику-космонавту тов. БЕЛЯЕВУ П. И.

За участие в осуществлении первого в мире выхода человека из корабля в космическое пространство, совершенного во время полета пилотируемого космического корабля-спутника „Восход-2“, присвоить звание Героя Советского Союза с вручением ордена Ленина и медали „Золотая звезда“ летчику-космонавту командиру корабля „Восход-2“ тов. БЕЛЯЕВУ Павлу Ивановичу и установить бронзовый бюст Героя в городе Москве.

Председатель Президиума Верховного Совета СССР **А. МИКОЯН**
Секретарь Президиума Верховного Совета СССР **М. ГЕОРГАДЗЕ**

Москва, Кремль. 23 марта 1965 г.

УКАЗ ПРЕЗИДИУМА ВЕРХОВНОГО СОВЕТА СССР

о присвоении звания Героя Советского Союза летчику-космонавту тов. ЛЕОНОВУ А. А.

За осуществление первого в мире выхода из корабля в космическое пространство, совершенного во время полета на пилотируемом космическом корабле-спутнике „Восход-2“, присвоить звание Героя Советского Союза с вручением ордена Ленина и медали „Золотая звезда“ летчику-космонавту тов. ЛЕОНОВУ Алексею Архиповичу и установить бронзовый бюст Героя в городе Москве.

Председатель Президиума Верховного Совета СССР **А. МИКОЯН**
Секретарь Президиума Верховного Совета СССР **М. ГЕОРГАДЗЕ**

Москва, Кремль. 23 марта 1965 г.

ВЫПОЛНЯТЬ ТРЕБОВАНИЯ УСТАВА

Вступая в партию, человек дает клятву: «Хочу до конца своих дней служить делу родной партии!..» В этих словах—самое высокое обязательство: всегда и всюду беспрекословно, точно выполнять требования Устава КПСС.

Давно ушел на заслуженный отдых Иван Васильевич Кайгородов. Но за все эти годы он не нарушил клятву, которую дал партии, вступая в ее ряды. Он и сейчас является одним из активнейших коммунистов первичной партийной организации Нижневартовского рыбозавода. Находится на пенсии и Илья Иванович Крюков. Тоже коммунист этой партийной организации, который также по мере своих сил помогает рыбакам в выполнении плана рыбодобычи и советом, и делом. Илью Ивановича часто можно видеть на местах лова среди рыбаков.

Коммунист должен всегда помнить о своей клятве, свято выполнять каждый пункт Устава. Каждый свой шаг, всю свою жизнь и работу он должен сверять с уставными требованиями.

В Уставе Коммунистической партии Советского Союза говорится: член партии обязан овладевать марксистско-ленинской теорией, повышать свой идейный уровень, способствовать формированию и воспитанию человека коммунистического общества.

Коммунист тем лучше оправдывает свое звание, чем больше он закален идейно. Поэтому задача каждой партийной организации — воспитывать всех коммунистов в духе глубокого, органического усвоения ими марксистско-ленинской теории. Проявлять заботу об идейной закалке членов своего коллектива—уставная обязанность партийной организации.

Как же выполняет данное требование Устава КПСС первичная партийная организация Нижневартовского рыбозавода?

Нельзя сказать, что учебе коммунистов партийная организация не уделяет внимания.

Так, при рыбозаводе работает политический кружок, который посещают не только коммунисты, для которых учеба является обязательной, учатся в нем также мастера цехов, работники управления. Руководит работой этого кружка пропагандист М. Ф. Шашкова. Отдельные коммунисты этой партийной организации учатся кто в вечерней школе, а кто заочно в институте. Так, например, коммунист Н. Н. Кугаевский учится в 6 классе вечерней школы, поступили и учатся заочно на первом курсе Тюменского индустриального института В. И. Межецкий и И. А. Зубрилин.

И тем не менее, здесь не все так благополучно с учебой коммунистов, как кажется на первый взгляд. Даже один факт, что занятия политического кружка в текущем году срывались уже не однажды, а в январе и в феврале совсем не проводились говорит о том, что требование Устава КПСС по овладению коммунистами марксистско-ленинской теорией не выполняется коммунистами до конца.

Надо добиться, чтобы знания, полученные в кружке, стали убеждениями коммунистов, поднимали их активность в труде, в борьбе с чуждой нам идеологией, воспитывали внутреннюю потребность к активной общественной деятельности, активность, рожденную сознанием высокого партийного долга, обязательства.

Коммунистическая партия Советского Союза добивается, чтобы трудящиеся глубоко понимали ход и перспективы мирового развития, правильно разбирались в событиях внутри страны и на международной арене. А в современных условиях особо важное значение приобретает - глубокое и творческое овладение коммунистами, комсомольцами, всеми трудящимися марксистско-ленинской теорией, правильное понимание ими внутренних и внешнеполитических проблем строительства коммунизма в нашей стране, вопросов связанных с борьбой КПСС и других марксистско-ленинских партий за единство и сплоченность международного коммунистического движения.

Вот эту истину и не усвоили полностью коммунисты партийной организации рыбозавода. Правда сейчас занятия кружка наладились, но это еще далеко не все.

Известно, что каждый вступающий в партию берет на себя обязательство всегда и во всем выполнять Устав КПСС. что от того, как каждый коммунист выполняет уставные положения, зависит организованность и боеспособность всей партии. Об этом коммунист не должен никогда забывать.

Н. ВАСИЛЬЕВ.

Список депутатов районного Совета депутатов трудящихся, избранных 14 марта 1965 года

АКСАРИН Леонид Вячеславович, первый секретарь Нижневартовского РК КПСС. Мегионский округ № 32.

АРНАПОЛЬСКИЙ Георгий Самуилович, главный инженер НПУ «Мегионнефть», Нижневартовский округ № 26.

БАЙДАШИН Алексей Дмитриевич, секретарь исполкома райсовета, Больше-Тарховский округ № 13.

БЕСПАЛЫЙ Николай Макарович, шофер Октябрьского ЛЗП, Зайцевский округ № 38.

БЕШКИЛЬЦЕВА Таисья Кузьмовна, заведующая райфо. Былинский округ № 39.

БИКШАНОВА Фаузия Ниязовна, рабочая Мегионской нефтеразведочной экспедиции, Мегионский округ № 33.

БРОННИКОВ Александр Спиридонович, плотник СУ-14, Мегионский округ № 29.

ВИНОКУРОВА Вера Матвеевна, завуч Нижневартовской средней школы, Нижневартовский округ № 22.

ГОРБОВА Федосья Федоровна, бригадир бригады штукатуров СУ-11, Мегионский округ № 31.

ГУСЕЛЬНИКОВА Любовь Калистратовна, заведующая Больше-Тарховским фельдшерско-акушерским пунктом, Больше-Тарховский округ № 14.

ЗАГИРОВА Ирада Салиховна, начальник отдела капитального строительства НПУ «Мегионнефть», Нижневартовский округ № 21.

ЗОНОВА Екатерина Васильевна, учительница Нижневартовской школы, Нижневартовский округ № 23.

ЗУБАРЕВ Федор Евдокимович, народный судья Нижневартовского народного суда, Колек-Еганский округ № 2.

ИЛЬИН Николай Леонтьевич, председатель колхоза имени Калинина, Лекрысовский округ № 27.

ИСЫПОВ Александр Иванович, секретарь Нижневартовского РК КПСС, Охтеурьевский округ № 10.

ИСЫПОВ Евгений Серафимович, дизелист Мегионской нефтеразведочной экспедиции, Мегионский округ № 35.

КАТКАЛЕВ Анатолий Семенович, заведующий Корликовским красным чумом, Корликовский округ № 1.

КАМИНА Ульяна Викторовна, повар Сосновоборского интерната, Сосново-Борский округ № 4.

КОЖЕВНИКОВ Григорий Никонорович, директор Нижневартовского рыболовхоза, Нижневартовский округ № 18.

ЛЮБИЦКАЯ Раиса Панцевна, механик автотранспортного цеха НПУ «Мегионнефть», Нижневартовский округ № 15.

ЛЯКСИН Егор Викторович, бригадир лова Нижневартовского кооперопромхоза, Ларьякский округ № 6.

МАСЛОВ Михаил Егорович, механик по электрооборудованию Мегионской конторы бурения, Нижневартовский округ № 24.

МАЛЫГИН Семен Лукич, буровой мастер Мегионской нефтеразведочной экспедиции, Мегионский округ № 30.

МАРТЕМЬЯНОВА Анна Викторовна, колхозница колхоза «Заря», Сосницкий округ № 40.

МИХАЛЬЧЕНКО Николай Иванович, председатель исполкома Нижневартовского районного Совета депутатов трудящихся, Ларьякский округ № 8.

НАЗИПОВ Мазит Назипович, электромонтер НПУ «Мегионнефть» Нижневартовский округ № 19.

НАЛЬЯПОВ Александр Федорович, заместитель председателя райисполкома, Мегионский округ № 28.

НЕЧЕРИН Петр Ильич, заместитель начальника СУ-14, Нижневартовский округ № 16.

НИТЕР Михаил Иванович, заведующий районо, Мегионский округ № 34.

ПОЗДНЯКОВ Петр Степанович, начальник Ваховской нефтеразведочной экспедиции, Ваховский округ № 11.

ПОПОВА Вера Адамовна, обработчица Нижневартовского рыбозавода, Нижневартовский округ № 17.

ПРАСНИЦ Раиса Федоровна, учительница Ларьякской школы, Ларьякский округ № 5.

РУДНЕВА Анна Александровна, учительница Зайцевской восьмилетней школы, Зайцевский округ № 37.

САБАНОВ Василий Михайлович, главный врач районной больницы, Сарт-Еганский округ № 36.

СЕДОВА Августа Екимовна, табельщица СУ-14, Нижневартовский округ № 25.

СИГИЛЬЕТОВ Прохор Никифорович, бригадир лова Нижневартовского кооперопромхоза Ларьякский округ № 7.

СОРОМИНА Аполинария Николаевна, учительница Чехломеевской школы, Чехломеевский округ № 3.

СОЛОВЬЕВ Павел Тимофеевич, заведующий отделом культуры, Ваховский округ № 12.

ТАРХОВА Мария Николаевна, санитарка Чехломеевского медпункта, Ларьякский округ № 9.

ХОХЛОВА Мария Николаевна, кассир райрыболовпотребсоюза, Нижневартовский округ № 20.

СОСТАВ ПОСТОЯННЫХ КОМИССИЙ районного Совета депутатов трудящихся

Как мы уже сообщали, 18 марта состоялась первая сессия районного Совета депутатов трудящихся десятого созыва. Сессия рассмотрела организационные вопросы и вопросы „О народнохозяйственном плане развития местного хозяйства района на 1965 год", „О бюджете района на 1965 год и об исполнении бюджета за 1964 год".

Ниже мы публикуем состав постоянных комиссий исполкома районного Совета депутатов трудящихся, избранных на первой сессии.

* * *

По промышленности, строительству, транспорту и связи

Председатель комиссии ЗАГИРОВА Ирада Салиховна — депутат Нижневартовского избирательного округа № 21.

Члены комиссии: ЛЮБИЦКАЯ Раиса Панцевна — депутат Нижневартовского избирательного округа № 15, БЕСПАЛЫЙ Николай Макарович — депутат Зайцевского избирательного округа № 38, ЛЯКСИН Егор Викторович — депутат Ларьякского избирательного округа № 6, БИКШАНОВА Фаузия Ниязовна — депутат Мегионского избирательного округа № 33.

По сельскому хозяйству, торговле и заготовкам

Председатель комиссии КОЖЕВНИКОВ Григорий Никонорович — депутат Нижневартовского избирательного округа №18.

Члены комиссии: ПОПОВА Вера Адамовна — депутат Нижневартовского избирательного округа № 17, КАМИНА Ульяна Викторовна — депутат Сосновоборского избирательного округа № 4, ИЛЬИН Николай Леонтьевич — депутат Мегионского избирательного округа № 27.

По народному образованию и культурно-просветительной работе

Председатель комиссии ВИНОКУРОВА Вера Матвеевна — депутат Нижневартовского избирательного округа № 22.

Члены комиссии: СОРОМИНА Аполинария Николаевна — депутат Чехломеевского избирательного округа № 3, ПОЗДНЯКОВ Петр Степанович — депутат Ваховского избирательного округа № 11, ГОРБОВА Федосья Федоровна — депутат Мегионского избирательного округа № 31, КАТКАЛЕВ Анатолий Семенович — депутат Корликовского избирательного округа № 1.

По здравоохранению

Председатель комиссии НЕЧЕРИН Петр Ильич — депутат Нижневартовского избирательного округа № 16.

Члены комиссии: РУДНЕВА Анна Александровна — депутат Зайцевского избирательного округа № 37, ГУСЕЛЬНИКОВА Любовь Калистратовна — депутат Больше-Тарховского избирательного округа № 14, НАЗИПОВ Мазит Назипович — депутат Нижневартовского избирательного округа № 19, БРОННИКОВ Александр Спиридонович — депутат Мегионского избирательного округа № 29.

(Окончание в следующем номере).

СПИСОК ДЕПУТАТОВ Нижневартовского поселкового Совета, избранных 14 марта 1965 года

КАМИН Константин Гаврилович, рыбак рыбартели «Красное знамя», избирательный округ № 1.

ПЫЛИНА Аписья Петровна, доярка рыбартели «Красное знамя», избирательный округ № 2.

КОЧКИН Михаил Иванович, заведующий Вампугольским медицинским пунктом, избирательный округ № 3.

ОВСЯНКИНА Валентина Ивановна, заместитель главного врача районной больницы, избирательный округ № 4.

КУГАЕВСКАЯ Екатерина Константиновна, главный бухгалтер райфо, избирательный округ № 5.

ЗВЯГИН Виктор Евстафьевич, председатель поселкового Совета, избирательный округ № 6.

АНИСИМОВА Антонина Яковлевна, заведующая промтоварной базой, избирательный округ № 7.

БАБКИНА Августа Егоровна, заведующая Нижневартовским бюро ЗАГС, избирательный округ № 8.

ВЫСОКОВСКИЙ Виталий Прокопьевич, радиооператор районного узла связи, избирательный округ № 9.

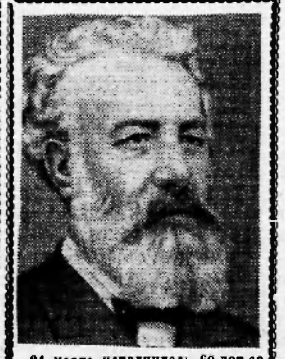

24 марта исполнилось 60 лет со дня смерти известного французского писателя, автора научно-фантастических приключенческих романов Жюля Верна (1828—1905). Фотохроника ТАСС

ИЛЬЮВСКИХ Иван Степанович, председатель рыбартели «Красное знамя», избирательный округ № 10.

РЫБОЧЕНОК Елизавета Васильевна, преподаватель Нижневартовской средней школы, избирательный округ № 11.

БАЛИН Валентин Константинович, бригадир бригады плотников райрыболовпотребсоюза, избирательный округ № 12.

ЗУБРИЛИН Иван Алексеевич, главный инженер рыбозавода, избирательный округ № 13.

ЕЛИСЕЕВА Александра Александровна, помощник секретаря РК КПСС, избирательный округ № 14.

КАНДАЛОВА Виктория Александровна, оператор районного узла связи, избирательный округ № 15.

ФОГЕЛЬГЕЗАНГ Александр Александрович, прораб ремстройгруппы, избирательный округ № 16.

НАЛЬЯПОВА Лидия Георгиевна, секретарь Нижневартовского поселкового Совета, избирательный округ № 17.

ЯРОВ Поликарп Пономарь, начальник конторы коммунальных предприятий, избирательный округ № 18.

ЗАЛОЖНЫХ Павел Дмитриевич, начальник ОРСа НПУ «Мегионнефть», избирательный округ № 19.

ГУРДИН Николай Иванович, директор райлесхоза, избирательный округ № 20.

СОБОЛЕВА Евгения Иосифовна, мастер рыбообработки Нижневартовского рыбозавода, избирательный округ № 21.

АКСАРИНА Зинаида Максимовна, заведующая районной библиотекой, избирательный округ № 22.

ЛУКОВИЧ Эдуард Леопольдович, прораб СУ-14, избирательный округ № 23.

ЗАЙЦЕВ Виктор Иванович, плотник СУ-14, избирательный округ № 24.

ПОРОЛОВ Андрей Андреевич, заместитель начальника радиогеодезической партии № 50, избирательный округ № 25.

САЛАНГИН Василий Степанович, плотник СУ-14, избирательный округ № 26.

АБЗАЛОВ Имам Абзалович, заместитель начальника НПУ «Мегионнефть», избирательный округ № 27.

КУЛИНИЧ Людмила Николаевна, кочегар энергоцеха НПУ «Мегионнефть», избирательный округ № 28.

РОМАШЕВСКИЙ Иван Адамович, бурильщик конторы бурения, избирательный округ № 29.

СЕМЕНОВА Клавдия Дмитриевна, инспектор отдела кадров конторы буреная, избирательный округ № 30.

ДЕМЕНТЬЕВ Николай Семенович, автокрановщик автотранспортного цеха НПУ «Мегионнефть», избирательный округ № 31.

ЕФИМОВ Николай Данилович, плотник СУ-14, избирательный округ № 32.

ФЕДОРОВ Валентин Васильевич, рабочий СУ-14, избирательный округ № 33.

КАЗИОНОВА Екатерина Александровна, работница СУ-14, избирательный округ № 34.

ПОПРАВКА

В статье «Первая сессия районного Совета депутатов трудящихся» (№ 25 за 21 марта 1965 г.) в четвертой колонке в 10 строке снизу вместо Е.А.Иванова следует читать А.Е. БАБКИНА.

Редактор М. Парфенюк.

Нижневартовская типография Управления по печати Тюменского облисполкома

Заказ №168 Тираж 1544

Пролетарии всех стран, соединяйтесь!

Ленинское знамя

Орган Нижневартовского районного комитета КПСС и районного Совета депутатов трудящихся Тюменской области

Год издания 24-й | ВОСКРЕСЕНЬЕ, 28 марта 1965 года | № 27 (1880) | Цена 1 коп.

ИНФОРМАЦИОННОЕ СООБЩЕНИЕ

О Пленуме Центрального Комитета Коммунистической партии Советского Союза

24 марта 1965 года в Кремле открылся Пленум Центрального Комитета КПСС. В повестке дня Пленума:

1. О неотложных мерах по дальнейшему развитию сельского хозяйства СССР (докладчик тов. Л. И. Брежнев).

2. Об итогах консультативной встречи представителей коммунистических и рабочих партий 1—5 марта 1965 года (докладчик тов. М. А. Суслов).

С докладом по первому вопросу повестки дня Пленума выступил Первый Секретарь ЦК КПСС тов. Л. И. Брежнев.

Пленум Центрального Комитета Коммунистической партии Советского Союза почтил память выдающегося деятеля Румынской Народной Республики и международного коммунистического и рабочего движения, друга Советского Союза товарища Георге Георгиу-Дежа. С кратким словом о товарище Георгиу-Деже выступил тов. Л. И. Брежнев.

Участники Пленума ЦК КПСС почтили минутой молчания, память товарища Георгиу-Дежа. В часы похорон товарища Георгиу-Дежа Пленум Центрального Комитета Коммунистической партии Советского Союза прервал свою работу.

На вечернем заседании Пленум Центрального Комитета КПСС продолжил свою работу.

На Пленуме началось обсуждение доклада тов. Л. И. Брежнева «О неотложных мерах по дальнейшему развитию сельского хозяйства СССР».

В прениях выступили тт. П. И. Шелест (первый секретарь ЦК КП Украины), К. Г. Пысин (первый зам. председателя Совета Министров РСФСР), Г. С. Золотухин (первый секретарь Тамбовского обкома КПСС), Ш. Р. Рашидов (первый секретарь ЦК КП Узбекистана), А. М. Школьников (первый секретарь Волгоградского обкома КПСС), К. Т. Мазуров (первый секретарь ЦК КП Белоруссии), Ф. С. Горячев (первый секретарь Новосибирского обкома КПСС).

◆ ◆ ◆

25 марта 1965 года продолжалось обсуждение доклада тов. Л. И. Брежнева.

В прениях выступили тт В. П. Мжаванадзе (первый секретарь ЦК КП Грузии), З. Н. Нуриев (первый секретарь Башкирского обкома КПСС), Д. А. Кунаев (первый секретарь ЦК КП Казахстана), В. В. Гришин (председатель ВЦСПС), М. С. Соломенцев (первый секретарь Ростовского обкома КПСС) В. Ю. Ахундов (первый секретарь ЦК КП Азербайджана), В. Ф. Гарбузов (Министр финансов СССР), А. Я. Пельше (первый секретарь ЦК КП Латвии), И. Ф. Густов (первый секретарь Псковского обкома КПСС), А. А. Ежевский (председатель Всесоюзного объединения «Союзсельхозтехника»), Т. Усыбалиев (первый секретарь ЦК КП Киргизии), С. П. Павлов (первый секретарь ЦК ВЛКСМ), П. П. Лобанов (президент Всесоюзной академии сельскохозяйственных наук имени В. И. Ленина), Л. Я. Флорентьев (первый секретарь Костромского обкома КПСС), Д. Расулов (первый секретарь ЦК КП Таджикистана), Н. Ф. Игнатов (первый секретарь Орловского обкома КПСС).

◆ ◆ ◆

26 марта продолжалось обсуждение доклада тов. Л. И. Брежнева.

В прениях выступили тт П. Ф. Ломако (председатель Госплана СССР), И. Г. Кэбин (первый секретарь ЦК КП Эстонии), И. И. Бодюл (первый секретарь ЦК КП Молдавии), Я. Н. Заробян (первый секретарь ЦК КП Армении), А. Ю. Снечкус (первый секретарь ЦК КП Литвы), Б. Овезов (первый секретарь ЦК КП Туркменистана).

В заключение с краткой речью выступил Первый секретарь ЦК КПСС Л. И. Брежнев.

Пленум Центрального Комитета КПСС единодушно принял постановление «О неотложных мерах по дальнейшему развитию сельского хозяйства СССР».

По второму вопросу повестки дня Пленума «Об итогах консультативной встречи представителей коммунистических и рабочих партий 1-5 марта 1965 года» с сообщением выступил секретарь ЦК КПСС тов. М. А. Суслов.

Пленум единодушно принял постановление по этому вопросу.

Пленум ЦК КПСС рассмотрел организационные вопросы.

Пленум перевел тов К. Т. Мазурова из кандидатов в члены Президиума ЦК КПСС. Плевум избрал тов. Д. Ф. Устинова кандидатом в члены Президиума ЦК КПСС и секретарем ЦК КПСС.

Пленум освободил тов. Л. Ф. Ильичева от обязанностей секретаря ЦК КПСС.

На этом Пленум закончил свою работу.

Скоро нефтяная навигация

Идут последние дни марта. Весна вступает в свои права. И уже не за горами тот день, когда освободятся от ледяных оков Иртыш и Обь, начнется вторая нефтяная навигация на водных магистралях Тюменской области. Не последнее место в отгрузке тюменской нефти предприятиям химии принадлежит нашему району. Мы в текущем году должны отправить на Омский нефтеперерабатывающий завод нефти почти в четыре с половиной раза больше, чем было отгружено ее в минувшем году. Это серьезный экзамен на зрелость не только коллектива нефтепромыслового управления, но и коллективов монтажников и строителей.

Нынешняя зима была напряженной, особенно первый квартал наступившего года. Немало труда вложили строители СУ-11 и монтажники СМУ-7 в строительство объектов постоянной схемы эксплуатации Мегионского месторождения. Теперь уже нет сомнений в том, что условия организованного начала нефтяной навигации будут созданы.

На сегодняшний день большинство трудоемких и ответственных работ в комплексе подготовки месторождения к эксплуатации закончены или будут закончены в ближайшие дни. Однако оснований для успокоения пока нет. Окончание строительства объектов постоянной схемы потребует высокого трудового напряжения строительных и монтажных организаций. Если коллективы СУ-11 и СМУ-7 сейчас вошли в график, то нельзя сказать этого о СМУ-3. Из-за низкой организации работ, частых простоев машин по техническим неисправностям и из-за нехватки техники в участке СМУ-3 сейчас сдерживаются монтажные работы на трассе выкидных линий.

Не все резервы ускорения работ используются строительным управлением № 11 и участком СМУ-7. Следует улучшить техническое руководство строительством и снабжение материалами этой важной стройки нефтепромысловому управлению «Мегионнефть».

Времени для начала навигации остается немного. К тому дню, когда первые караваны нефтеналивных судов придут к причалам нефтепромыслов, мы должны быть готовыми без задержки начать их загрузку. Это значит, что на объектах постоянной схемы весь комплекс работ пускового минимума, включая опрессовку трубопроводов и резервуаров, противопожарные мероприятия, монтаж оборудования и электросети и т. д., надо закончить к первому мая.

Срок крайне ограничен. Потребуется максимальное напряжение, высокая активность каждого коллектива, участвующего в сооружении объектов постоянной схемы.

Товарищи нефтяники, строители, монтажники! Апрель—решающий месяц в подготовке к нефтяной навигации. Все силы на завершение подготовительных работ. Окончание их в апреле—лучший подарок Родине в честь Первомайского праздника!

◆ ◆ ◆



ИРКУТСКАЯ ОБЛАСТЬ. Почти три года прошло с тех пор, как на берегу Лены, возле таежного села Марково, ударил мощный фонтан нефти. Открытие ее было большой радостью для всей страны. Ведь нефть очень нужна развивающейся химической промышленности Восточной Сибири. Кембрийская нефть, в существование промышленных запасов которой многие не верили, ударила с такой силой, что шум фонтанирующей скважины был слышен за десяток километров.

И сразу после этого на берега Лены потянулись добровольцы. Менее чем за три года над рекой вырос городок нефтяников, появились сотни современных машин и агрегатов, тракторов и буровых станков. С каждым днем расширяются поиски, выявляются все новые и новые площади, перспективные для разведок на нефть и газ. Почти каждая скважина подтверждает данные о больших запасах высококачественной нефти. Пройдет еще немного времени, и глухой пока край станет краем большой промышленности. В тайге вырастают буровые вышки.

Фото **З. БРЮХАНЕНКО.** Фотохроника ТАСС

В ЦК КПСС и Совете Министров СССР

ЦК КПСС и Совет Министров СССР рассмотрели вопрос о расширении льгот инвалидам Отечественной войны и членам семей военнослужащих, погибших в Великую Отечественную войну, и приняли соответствующее решение, а Президиум Верховного Совета СССР издал Указ, согласно которому с 1 мая 1965 года выплачиваемая работающим инвалидам Отечественной войны III группы пенсия во всех случаях не может быть ниже установленного минимального размера пенсии по инвалидности.

ЦК КПСС и Совет Министров СССР поручили Советам Министров союзных республик, министерствам и ведомствам СССР устанавливать броню для приема на работу инвалидов Отечественной войны в пределах до 2 процентов общей численности рабочих и служащих. Руководители предприятий, учреждений и организаций обязаны создавать необходимые условия для работы инвалидов путем организации, где это возможно по условиям производства, специальных цехов и отделений и развития надомного труда. Разрешено принимать инвалидов Отечественной войны на работу с неполным рабочим днем, с оплатой по фактической выработке, либо по фактически выработанному времени.

Советы Министров союзных республик, совнархозы, министерства и ведомства, исполнительные комитеты местных Советов депутатов трудящихся обязаны оказывать содействие инвалидам Отечественной войны и семьям военнослужащих, погибших в Отечественную войну, в преимущественном обеспечении жилой площадью и в строительстве индивидуальных жилых домов. Инвалидам Отечественной войны должны предоставляться беспроцентные ссуды на индивидуальное жилищное строительство в размере до 1 тысячи рублей с погашением их в течение 10 лет, начиная с третьего года выдачи ссуды.

Установлено, что отпускаемые инвалидам Отечественной войны лекарства по рецептам врачей должны оплачиваться ими в размере 20 процентов стоимости (за исключением случаев, когда действующим законодательством предусмотрена бесплатная выдача медикаментов при амбулаторном лечении).

Инвалидам Отечественной войны I-II групп, а также инвалидам Отечественной войны III группы, не имеющим конечности, предоставляется право бесплатного проезда на всех видах городского пассажирского транспорта (за исключением такси).

ЦК КПСС и Совет Министров СССР приняли к сведению сообщение ВЦСПС о том, что профсоюзные организации будут обеспечивать первоочередное направление работающих инвалидов Отечественной войны в санатории, в санатории-профилактории, дома отдыха и на амбулаторно-курортное лечение, а также первоочередное направление детей инвалидов Отечественной войны в пионерские лагери.

Эти меры будут способствовать повышению материального обеспечения, улучшению медицинского обслуживания и трудоустройства инвалидов Отечественной войны и членов семей военнослужащих, погибших в Великую Отечественную войну.

ДЕЛО БОЛЬШОЙ ВАЖНОСТИ

ОБЗОР ПИСЕМ

Советская печать всегда имела огромное значение в жизни народов нашей Родины. А сейчас,пожалуй, не найдешь такой семьи, в которой бы не выписывались газеты и журналы. И это понятно: наши газеты и журналы близки народу. Кто быстрее и лучше разъяснит советским людям решения партии и правительства, расскажет, как идет борьба за претворение в жизнь великих предначертаний, чем газета? Все, чем живет народ, все, что волнует его и заботит, на все это советские люди получают ответ через свою периодическую печать.

Каждый трудящийся считает своим долгом быть подписчиком периодических изданий. Число подписчиков на газеты и журналы растет и растет с каждым годом.

Очень важным и ответственным делом является своевременная и полная доставка изданий подписчикам.

Здесь работникам связи требуется навести надлежащий порядок. Еще очень много недостатков в этом. То почтальон перепутает адреса, и в лучшем случае, принесет не те издания, а бывает,что не принесет вообще ни газет. ни журналов.

По этому поводу редакция получает много писем, в которых трудящиеся жалуются на несвоевременную доставку, выписанных ими изданий. Так, например, жительница поселка Баграс З. С. Григорьева пишет, что выписанные ею журнал «Огонек» и «Веселые картинки» не доставляются. О несвоевременной доставке газет и журналов пишет из Мегиона тов. Волков.

— Наши работники Мегионской нефтеразведочной экспедиции выписывают газеты и журналы. Иногда так хочется почитать свежий номер газеты, но почтовое отделение доставляет их несвоевременно. Даже нашу районную газету мы получаем только через неделю, а вместе с ней приходят также с опозданием и другие газеты и журналы. Кстати сказать, сколько пишется в «Тюменской правде» о доставке ее читателям в день выхода. С этим вопросом, пишет тов. Волков, мы обращались в поселковый Совет. Председатель Совета Я. И. Пермитин говорит, что о несвоевременной доставке газет и журналов начальника отделения слушали на исполкоме,но газеты как доставлялись с опозданием, так и доставляются до сих пор.

Начальник Былинского отделения связи тов. Чистоусов пишет, что с каждым годом все больше выписывают былинцы газет и журналов. Активными подписчиками, выписывающими от четырех до восьми изданий. являются из числа колхозников И. Е. Саналов, трактористы братья Иван и Юрий Колесниковы, М. Д. Кузнецов, Н. Г. Василенко, И. И. Крайнов. В. Г. Сургутсков. М. Г. Балин, И. К. Спгильетов, Л. А. Сыргулева и многие другие. У каждого есть своя любимая газета. М. Ф. Горелов, например, вот уже четыре года подряд выписывает «Правду». П. В. Кузнецов много лет выписывает «Известия». За последние два года сумма подписки удвоилась. Если в предыдущие годы «Тюменскую правду» выписывали 2—3 человека, то в текущем году ее поступает к нам 16 экземпляров, в два раза возросла подписка на районную газету. Многие жители Былино являются подписчиками «Сельской жизни», на которую раньше подписка ограничивалась. Если в Нижневартовске областные газеты читают в день их выхода, то в Былино частенько случается читать их на второй день. Все это очень хорошо.

Но вместе с имеющимися успехами у нас еще есть много недостатков. Так, например. из-за безответственного отношения тов. Кобылиной к своим обязанностям журналы. выписанные в Былино, начали поступать с февраля, «Роман-газета» пойдет только со второго полугодия, а журнал «Сибирские просторы», газета «Сельский труженик» не поступает вообще. Вот это уже безобразие.

— Так работать мы не имеем права. Два месяца прошу, чтобы из «Союзпечати» выслали квитанционные книжки. Но их как не было, так и нет.

Все вопросы. выдвинутые в письмах трудящихся, справедливы. Действительно,районное агентство «Союзпечати» работает из рук вон плохо. Систематической работы с подписчиками не ведется, общественных распространителей нет.И если трудящиеся района стали больше выписывать газет и журналов, то это заслуга партийных и профсоюзных организаций, а не агентства«Союзпечати».возглавляемого тов. Кобылиной.

Необходимо пересмотреть работу агентства «Союзпечати», которое должно заниматься не только подпиской, но и обязано контролировать доставку печати подписчикам. В свою очередь отделения связи также должны строго спрашивать с доставщиков за каждый случай неправильной доставки корреспонденции адресату. Доставку корреспонденции надо организовать так, чтобы она совершенно не задерживалась в отделениях.

Отлично обслуживать трудящихся — долг работников связи.

СОСТАВ ПОСТОЯННЫХ КОМИССИЙ
районного Совета депутатов трудящихся

Бюджетно-финансовая

Председатель комиссии САБАНОВ Василий Михайлович — депутат Сарт-Еганского избирательного округа № 36.

Члены комиссии: СЕДОВА Августа Екимовна — депутат Нижневартовского избирательного округа № 25, СПИЛЬЕТОВ Прохор Никифорович — депутат Ларьякского избирательного округа № 7, ХОХЛОВА Мария Николаевна — депутат Нижневартовского избирательного округа № 20. ТАРХОВА Мария Николаевна — депутат Ларьякского избирательного округа № 9.

Социалистической законности

Председатель комиссии ЗУБАРЕВ Федор Евдокимович — депутат Колек-Еганского избирательного округа № 2.

Члены комиссии: ЗОНОВА Екатерина Васильевна — депутат Нижневартовского избирательного округа № 23, ИСЫНОВ Евгений Серафимович — депутат Мегионского избирательного округа № 35. МАСЛОВ Михаил Егорович — депутат Нижневартовского избирательного округа № 24.

(Окончание. Начало в № 26)

СПРАВИЛИСЬ УСПЕШНО

Денежно-вещевая лотерея 1965 года состоит из семи выпусков. Билетов денежно-вещевой лотереи 1964 года в нашем районе продано на 5018 рублей.

Успешно справились с продажей лотерейных билетов сберкасса Охтеурья (контролер М. А. Евгин), Тархово (контролер Е. В. Истомина), Мегион (контролер Видякина) и другие.

Не сумели организовать продажу билетов денежно-вещевой лотереи Ларьякская, Былинская, Зайцевореченская сберегательные кассы (контролеры тт Дубровина, Чистоусов, Сармаева).

Активное участие в продаже билетов принимают продавцы тт. Тайлашева, Григорьева, Воронцова, Белкина, Макарова и другие.

М. ШАШКОВ,
заведующий центрсберкассой.



МОСКВА. Кто не знает имя Кукрыниксов — коллективного псевдонима трех замечательных советских художников — Михаила Куприянова, Порфирия Крылова и Николая Соколова. Их карикатуры, картины, иллюстрации известны во всем мире.

За серию политических карикатур, опубликованных в газете „Правда" и журнале „Крокодил" художники представлены на соискание Ленинской премии 1965 года.

На снимке (слева направо): П. Крылов, Н. Соколов и М. Куприянов.
Фото **В. ХУХЛАЕВА.**

Фотохроника ТАСС

Подсобное хозяйство, его размеры

Вы, очевидно, хорошо помните слова Программы нашей партии: «На определенном этапе общественное хозяйство колхозов достигнет такого уровня развития, когда станет возможным за счет его ресурсов полностью удовлетворять потребности колхозников. На этой основе личное подсобное хозяйство постепенно себя изживет экономически. Когда общественное хозяйство колхозов сможет полностью заменить личное подсобное хозяйство колхозников, когда колхозники сами убедятся в том, что им невыгодно иметь приусадебное хозяйство, они добровольно откажутся от него».

К сожалению, во многих местах пренебрегли этими указаниями Программы КПСС и поспешили ввести неоправданные ограничения подсобного хозяйства колхозников, рабочих и служащих: уменьшили размеры земельных участков,сократили нормы содержания скота и т. д., а кое-где сочли, что подсобное хозяйство уже вовсе изжило себя.

Партия и правительство признали такую практику необоснованной. Конечно, материальные потребности советских людей удовлетворяются в основном и во все более возрастающей доле за счет доходов, получаемых от их трудового участия в общественном производстве. Однако общественное производство нашей страны еще не достигло такого уровня, при котором все потребности советских людей могут быть обеспечены целиком за его счет. Спрос населения на некоторые товары, особенно продовольственные, удовлетворяется не полностью.

Сейчас советские и партийные органы республик уже отменили эти ограничения. Приусадебные участки колхозников восстанавливаются в размерах, которые предусматривались раньше Уставом сельхозартели.

Расширено также приусадебное землепользование рабочих, служащих и других жителей сельской местности, которые не состоят в колхозах.Так,труженики совхозов Российской Федерации могут иметь при своих усадьбах до 0,30 гектара земли.В колхозах, преобразованных ныне в совхозы, за одинокими, престарелыми и нетрудоспособными колхозниками пожизненно сохраняются приусадебные земельные участки, которыми они пользовались в колхозе.

На Сахалине и Камчатке, в Магаданской области и других отдаленных районах страны рабочим и служащим предоставляется до 0,50 гектара земли. Остальным трудящимся размер земельного участка установлен в пределах до 0,15 гектара. Тем же из них, кто имеет приусадебный участок менее 0,15 гектара или вовсе не имеет, может выделяться до 0,15 гектара земли на семью под индивидуальные огороды.

Колхозникам, рабочим и служащим, которые хорошо трудятся в общественном производстве, местные организации призваны помогать в обработке приусадебных участков и огородов.

Во многих местах отменены ограничения и в количестве личного скота. Колхозники имеют право содержать скот в размерах, ранее установленных Уставом сельхозартели. Скот теперь можно иметь и в городах, и в рабочих поселках, за исключением только тех из них, где это запрещается по санитарным условиям. Нормы содержания скота в личной собственности трудящихся значительно повышены.

Так, Указом Президиума Верховного Совета РСФСР от 13 ноября 1964 года им разрешается иметь одну корову, бычка или телку, свинью с поросятами до двух месяцев,трех овец и коз старше года. Все это, не считая их приплода. Количество домашней птицы и пчел не ограничивается.

Большое внимание уделяется обеспечению личного скота трудящихся кормами. Государственному комитету Совета Министров СССР по торговле и Советам Министров союзных республик поручено организовать продажу населению комбикормов и зернофуража на корм скоту.

18 декабря прошлого года Совет Министров СССР принял постановление «О выдаче колхозникам, рабочим и служащим кредитов Госбанка СССР на приобретение коров и телок». Кредиты эти трудящиеся могут получать через колхозы, совхозы, предприятия и организации, в которых они работают. Суммы кредитов: на приобретение коровы—до 300, на приобретение телки—до 150 рублей. Срок погашения кредита—5 лет.

Отменен денежный налог с владельцев скота в городах и подоходный налог с тех, кто имел более 1.200 рублей дохода в год от личного подсобного хозяйства: от содержания пчел, птицы, кроликов, от пушного промысла, от выращивания овощей в парниках и теплицах и так далее.

Партия и правительство, как видите, принимают энергичные меры к тому, чтобы трудящиеся города и деревни имели дополнительные источники удовлетворения личных потребностей. Но это, однако, не значит, что можно ослабить борьбу с тунеядцами, что можно, раздувая подсобное хозяйство, превращать его в средство для извлечения нетрудовых доходов.

Действующим законодательством РСФСР, например, установлено, что трудоспособных граждан (не колхозников), которые уклоняются от общественно полезного труда, райисполкомы могут лишать приусадебных участков.

Основа повышения материального благосостояния советских людей, укрепления могущества нашего государства — развитие общественного производства.Поэтому занятие личным подсобным хозяйством ни в коей мере не должно снижать трудовой активности колхозников, рабочих и служащих на производстве.

Л. ПУШКОВ.

Редактор М. Парфенюк.

Коллектив НПУ «Мегионнефть» с глубоким прискорбием извещает о преждевременной кончине капитана-механика

СУХУШИНА
Николая Никандровича

и выражает соболезнование семье покойного.

ПИШИТЕ НАМ ПО АДРЕСУ:
Нижневартовск, Школьная, 35
редакции газеты
„Ленинское знамя".
Звоните по телефону 3—68
Нижневартовская типография
Управления по печати
Тюменского облисполкома

Заказ №177 Тираж 1544

АПРЕЛЬ

Пролетарии всех стран, соединяйтесь!

Ленинское знамя

Орган Нижневартовского районного комитета КПСС
и районного Совета депутатов трудящихся Тюменской области

Год издания 24-й | ЧЕТВЕРГ, 1 апреля 1965 года | № 28 (1981) | Цена 1 коп.

О НЕОТЛОЖНЫХ МЕРАХ ПО ДАЛЬНЕЙШЕМУ РАЗВИТИЮ СЕЛЬСКОГО ХОЗЯЙСТВА СССР

Постановление Пленума ЦК КПСС, принятое 26 марта 1965 года

Выполняя решения октябрьского и ноябрьского Пленумов ЦК КПСС, партия провела большую организаторскую и политическую работу. Восстановлены ленинские принципы построения партийных, советских, профсоюзных и комсомольских органов снизу доверху, ликвидирована разобщенность между промышленными и сельскими организациями. Структура партийных органов приведена в соответствие с Уставом КПСС. Партийные организации имеют теперь необходимые условия для плодотворной деятельности. Решения Пленумов Центрального Комитета единодушно одобрены партией и народом. Советские люди с энтузиазмом трудятся на всех участках общественного производства, культуры и науки.

Интересы дальнейшего развития экономики страны, повышения жизненного уровня народа требуют особой заботы о дальнейшем подъеме сельскохозяйственного производства.

Партия постоянно уделяла внимание сельскому хозяйству, что позволило значительно расширить посевные площади, увеличить производство сельскохозяйственных продуктов.

Однако за последние годы сельское хозяйство замедлило темпы своего роста. Планы его развития оказались невыполненными. Медленно повышались урожаи сельскохозяйственных культур. Производство мяса, молока и других продуктов за это время увеличилось также незначительно. Все это создавало определенные трудности в развитии экономики страны.

Основными причинами отставания сельского хозяйства явились нарушения экономических законов развития социалистического производства, принципов материальной заинтересованности колхозников и рабочих совхозов в подъеме общественного хозяйства, правильного сочетания общественных и личных интересов. В значительной мере сказался также субъективизм в руководстве, что привело к ошибкам в планировании, финансировании и кредитовании сельского хозяйства, в политике цен. Мало выделялось капиталовложений на производственное и культурно-бытовое строительство, слабо укреплялась материально-техническая база. Большой вред колхозному и совхозному производству наносили необоснованные перестройки руководящих органов, порождавшие обстановку безответственности и нервозности в работе.

Серьезные недостатки имели место в организации заготовок и закупок сельскохозяйственных продуктов. Существующая ныне практика заготовок и закупок продуктов земледелия и животноводства не создает необходимых условий для развития колхозного и совхозного производства.

Не принимались необходимые меры для подъема культуры земледелия, повышения плодородия почв, правильного использования орошаемых и осушаемых земель. Во многих хозяйствах нарушены севообороты. Не всегда соблюдаются агротехнические и зоотехнические правила. Колхозам и совхозам давались сверху без учета местных условий многочисленные шаблонные указания по агротехнике, содержанию и кормлению скота, по структуре посевных площадей и другим вопросам. Это сдерживало инициативу руководителей и специалистов, всех тружеников деревни, мешало нормально вести дело.

Причинами отставания сельского хозяйства явились также слабая работа с кадрами колхозов и совхозов, неправильное отношение к специалистам, игнорирование их знаний и опыта, плохое использование достижений науки и передовой практики.

Пленум ЦК считает важнейшей задачей партийных, советских и хозяйственных органов исправление в короткие сроки допущенных ошибок в руководстве сельским хозяйством. Подъем колхозного и совхозного производства — жизненно важная задача коммунистического строительства. На ее решение должны быть направлены усилия всей партии, всего советского народа.

Пленум Центрального Комитета КПСС постановляет:

1. Одобрить мероприятия по дальнейшему развитию сельского хозяйства, разработанные Президиумом ЦК КПСС и изложенные в докладе тов. Л. И. Брежнева. Поручить Президиуму ЦК КПСС и Совету Министров СССР принять соответствующие решения.

Обязать партийные, советские и сельскохозяйственные органы, руководителей министерств и ведомств, промышленных предприятий, колхозов и совхозов провести необходимую организаторскую и политическую работу по выполнению этих решений.

2. Пленум ЦК считает, что успешное осуществление намеченных партией мер по дальнейшему укреплению экономики колхозов и совхозов, повышению материальной заинтересованности тружеников деревни в результатах труда требует коренного улучшения работы всех партийных, советских, хозяйственных, комсомольских и профсоюзных организаций. Главным и определяющим в их деятельности является повседневная забота о людях, о развитии экономики колхозов и совхозов, об увеличении производства сельскохозяйственных продуктов, удешевлении их себестоимости и обеспечении рентабельности всех отраслей производства.

Нужно решительно отказаться от практики администрирования, командования, подмены руководителей и специалистов колхозов и совхозов, искоренять проявления парадности и шумихи.

Необходимо добиваться активного участия широких масс в осуществлении хозяйственно-политических задач, обеспечить правильный подбор, расстановку и воспитание кадров, систематический контроль за выполнением решений партии. Нужно укрепить дисциплину во всех звеньях партийного и государственного аппарата, на всех участках общественного производства, повысить ответственность каждого работника за порученное дело.

Особое внимание следует обратить на укрепление и повышение роли первичных партийных организаций колхозов и совхозов. Райкомы партии должны повседневно опираться на них, помогать им в налаживании организаторской и политико-воспитательной работы в массах.

3. Пленум ЦК КПСС придает особое значение развитию сельскохозяйственной науки. Долг работников науки расширить теоретические исследования, повысить их уровень и результативность, оказывать всемерную помощь колхозам и совхозам в широком применении научных достижений и передовой практики в интересах дальнейшего развития всех отраслей колхозного и совхозного производства.

4. Обязать партийные, советские и сельскохозяйственные органы добиться решительного укрепления демократических основ колхозного строя, строгого соблюдения принципов управления делами артели, широкого участия колхозников в решении основных вопросов колхозного производства. Принять меры по дальнейшему укреплению и охране общественной социалистической собственности, наведению порядка в землепользовании, пресечению фактов разбазаривания земли.

Считать необходимым приступить к выработке нового примерного Устава сельскохозяйственной артели и к подготовке Третьего Всесоюзного съезда колхозников.

5. Поручить партийным организациям широко разъяснить всем колхозникам, рабочим совхозов, специалистам решения настоящего Пленума, организовать и направить творческую активность, энергию тружеников деревни на повышение урожайности сельскохозяйственных культур и продуктивности животноводства, на увеличение производства всех продуктов сельского хозяйства.

* * *

Пленум ЦК КПСС выражает твердую уверенность в том, что неотложные меры дальнейшего развития сельского хозяйства будут восприняты партией, всем советским народом как важнейшее и жизненно необходимое дело, имеющее огромное значение для подъема экономики страны и улучшения благосостояния народа.

Успешное осуществление этих мер еще больше укрепит нерушимый союз рабочего класса и колхозного крестьянства, явится важным вкладом в создание материально-технической базы коммунизма.

Победа мегионских геологов

Пробурить 50 тысяч метров глубоких скважин. Такую задачу предстоит выполнить геологам Мегионской нефтеразведочной экспедиции в текущем году. Истекший квартал показал, что коллектив экспедиции уверенно идет к намеченной цели.

Квартальное задание буровики перевыполнили. Они пробурили 13400 метров вместо 13 тысяч, предусмотренных планом. Успешное выполнение квартального задания достигнуто за счет повышения производительности труда.

Н. НИКОЛАЕВ.

В научной лаборатории

МОСКВА. В лаборатории азота агрохимического отдела Научно-исследовательского института удобрений и инсектофунгисидов имени Я. В. Самойлова проведено исследование высококонцентрированного азотного удобрения — мочевины, выпускаемого в настоящее время промышленностью в гранулированном виде. Такой вид удобрения совершенно устраняет слеживаемость при хранении, позволяет шире механизировать процесс его внесения в почву. Но существовало опасение, что при гранулировании мочевины образуется вредное вещество — биурет. Изучение гранулированной мочевины, проведенное в азотной лаборатории в последнее время, доказало, что присутствие в ней биурета не препятствует использованию этого высококачественного удобрения в сельском хозяйстве.



На снимке: научный сотрудник лаборатории азота Л.И. Мокрова определяет на фотоэлектрокалориметре содержание биурета в гранулированной мочевине.

Фото Н. КУЛЕШОВА. Фотохроника ТАСС

Расстановке и воспитанию коммунистов — повседневное внимание

Год от года растут ряды районной партийной организации за счет приема передовых рабочих, инженерно-технических работников, служащих. Однако сила и боеспособность партийной организации не только в ее количественном составе. Она наиболее успешно может решать стоящие перед ней задачи при условии сочетания роста рядов с такими важными факторами, как расстановка и воспитание своих кадров. Именно этим вопросам и был посвящен разговор на очередном пленуме районного комитета партии, состоявшемся 30 марта в Нижневартовске.

Постановка такого вопроса, как отмечалось в докладе и выступлениях участников пленума, вполне оправдана. Дело в том, что в некоторых первичных партийных организациях мало уделяется внимания расстановке и воспитанию коммунистов и, естественно, такие партийные организации не обеспечивают авангардной роли в решении задач развития экономики, роста культуры.

В докладе приведено несколько примеров, которые ярко и наглядно показывают прямую зависимость способности партийных организаций выполнять поставленные перед ними задачи, от уровня работы по расстановке и воспитанию кадров. Так, в партийной организации Мегионской нефтеразведочной экспедиции (секретарь партбюро А. Д. Фигуров) более 80 процентов членов и кандидатов партии занято непосредственно на производстве. Коммунисты расставлены по всем цехам, буровым бригадам, по большинству вахт. Все это позволило создать восемь партийных групп, что оказало решающее влияние на боеспособность, возможность оперативного решения вопросов производства, повышение активности коммунистов. И результат, как говорят, налицо. Проходка за минувший год в бригадах коммунистов тт Норкива и Малыгина составила 16 и 15,5 тысячи метров, тогда как в среднем по геологическому управлению этот показатель не превышает 2 тысяч метров.

По 83-86 процентов коммунистов заняты на производстве в таких первичных парторганизациях, как нефтепромысловое управление «Мегионнефть» и Ларьякское отделение кооперативного промхоза. Здесь также неплохо идут дела.

В противоположность этому в докладе приводится пример из жизни тех партийных организаций, где низка прослойка коммунистов на ведущих участках производства. Так, в партийной организации Корликовского промохототделения кооперативного промхоза из 19 коммунистов работает непосредственно на производстве только семь, в парторганизации колхоза «Новая жизнь» из 9 коммунистов в производстве трудится только два. В парторганизациях колхоза «Красное знамя» и Охтеурьевского госпромхоза непосредственно в производстве занято соответственно 37,5 и 45,4 процента состава коммунистов. И как результат эти хозяйства не используют возможности подъема экономики, работают с недовыполнением планов.

Ни одного коммуниста нет среди бригадиров малых комплексных бригад Октябрьского лесопункта.

Одной из основных причин ежегодного снижения добычи рыбы в Нижневартовском рыбозаводе является неудовлетворительное решение вопросов расстановки коммунистов. На сегодняшний день из 18 коммунистов этой парторганизации на лову находится всего лишь четыре коммуниста.

Как в докладе, так и в выступлениях подчеркивалось, что коммунист за все в ответе, что он не может равнодушно относиться к недостаткам, проходить мимо неправильных действий, наносящих ущерб интересам государства. Коммунист должен быть активным проводником в массы идей марксизма-ленинизма, служить примером для беспартийных и отношении к труду. Все эти качества могут быть привиты путем повседневной и кропотливой воспитательной работы, формы и методы которой разнообразны.

Действенной формой воспитания коммунистов является партийное собрание. К сожалению, не во всех партийных организациях им придается должное значение. Встречаются еще такие случаи, когда коммунисты идут на партсобрания только для того, чтобы не попасть под осуждение, чтобы им не сделали упрека за нарушение партийной дисциплины, такие случаи, как правило, бывают в тех парторганизациях, где собрания проходят без соответствующей подготовки, не будят творческую мысль, где критические замечания коммунистов не учитываются, по ним не принимается действенных мер.

Большое внимание уделялось на пленуме организации политической учебы коммунистов, повышению общеобразовательного уровня, а также вопросам агитационно-массовой работы. И здесь наряду с положительным было вскрыто много недостатков, особенно в работе партийных организаций строительных управлений, колхозов.

Не во всех партийных организациях уделяется должное внимание такой важной и действенной формы воспитания, какой является партийное поручение. В некоторых партийных организациях отдельные коммунисты вообще не имеют поручений, тогда как другая часть имеют по 2-3 и более поручений. Допускаются еще случаи, когда в парторганизациях недооценивается проверка исполнения решений.

Много и других недостатков было вскрыто в докладе секретаря райкома КПСС А. И. Исыпова, а также в выступлениях участников пленума. Все они нашли отражение в принятом решении.

Принимая решение, пленум обобщил предложения участников и наметил конкретные меры для улучшения решения вопросов расстановки и воспитания коммунистов в районной партийной организации.

В. АБРАМОВ.

КУБОК РАЗЫГРАН

28 марта в поселке Мегион состоялись спортивные соревнования на кубок района между командами Нижневартовской и Мегионской средних школ.

Юношеская команда волейболистов Нижневартовска выиграла встречу со счетом 2:0. По баскетболу и настольному теннису победа досталась спортсменам Мегиона.

На высоте оказалась команда девушек Нижневартовска, завоевавшая абсолютное первенство по волейболу, баскетболу и настольному теннису.

Боксеры Нижневартовска потерпели серьезное поражение. Хозяева выиграли со счетом 3:0.

Учитывая активное участие в соревнованиях и три первые места, занятые командой Мегиона, переходящий кубок РК ВЛКСМ был вручен мегионским спортсменам.

В. БУРМИСТРОВ.

ДЕЛА, ЗАБОТЫ, ПЛАНЫ

В феврале нами был проведен рейд «Комсомольского прожектора» по общежитиям. «Прожектористы» расспросили ребят, в чем они нуждаются, посоветовались, как лучше устроить быт. Ребята не верили, что «прожектористы» могут чем-то помочь, раздавались скептические голоса:

—Вы только ходить и смотреть можете, а толку от этого мало.

Но активисты рассудили иначе: провели собрания в общежитиях, выбрали советы общежитий, в которые вошли наиболее активные ребята.

Советы сразу же взялись за дело: привели в порядок красные уголки, организовали шахматный турнир.

Скептики поверили, что комсомольцы не только могут смотреть, но и делать.

По инициативе комитета комсомола в конце февраля была создана ударная комсомольская бригада. Бригадиром ее стал Закатнов. Бригаде поручили устройство причалов, подготовку к приему грузов в навигацию. Ребята взяли обязательство: причал сдать на три дня раньше срока и хорошего качества.

Несмотря на трудности с подвозкой материалов, работа на строительстве близится к концу. Особенно хорошо трудятся плотники Геннадий Пенчура, Владимир Мерчук, Владимир Караваев.

По инициативе комсомольцев сейчас полным ходом идет строительство клуба на 300 мест. Первомайский праздник молодежь поселка будет встречать в новом клубе.

Приближается весна, а там и лето. А лето, как известно, время спортивных игр, соревнований. У нас пока нет никакого спортинвентаря: нет волейбольных и баскетбольных мячей. Мы хотим, чтобы администрация управления прислушалась к желанию молодежи заниматься спортом и помогла в приобретении всего этого.

Как только стает снег, комсомольцы займутся устройством стадиона, площадок, и, если у нас будет чем тренироваться, мы с успехом можем проводить соревнования и выставить сильную команду на районную и окружную спартакиады.

Г. ЕРМОЛАЕВ,
секретарь комсомольской организации СУ-14.

Счастье свободной Венгрии

К 20-летию со дня освобождения

Большой праздник пришел на мою родную землю: 20 лет назад, 4 апреля 1945 года, советские войска закончили освобождение Венгрии от фашистских захватчиков. Победа эта досталась ценой большой крови. За освобождение одного Будапешта советские воины сражались более двух месяцев, а чтобы изгнать фашистов со всей страны, им пришлось вести кровопролитные битвы более полугода.

Безмерную благодарность питают мои соотечественники к великому своему другу—Советскому Союзу и за то, что после освобождения он не оставил Венгрию одну. Его бескорыстной помощи обязана она тем, что ей быстро удалось залечить раны, нанесенные войной, и ступить на социалистический путь развития.

Политическое и социальное освобождение страны позволило успешно выполнить трехлетний, а потом и первый пятилетний план развития народного хозяйства. За двадцать свободных лет мы достигли разительных экономических успехов. За первые четыре года наш народ восстановил разрушенные войной промышленные предприятия. С тех пор промышленное производство Венгрии возросло в три с половиной раза, а национальный доход—почти в три раза. В 1963 году закончилась электрификация страны.

Коренным образом преобразилось и сельское хозяйство. Сейчас 97 процентов пахотных земель обрабатывают кооперативы и госхозы. В их распоряжении—более 60 тысяч тракторов, много другой техники.

Более чем в полтора раза поднялись реальная заработная плата рабочих, служащих и реальные доходы крестьян. Население Венгрии в потреблении продовольствия находится на одном из первых мест в Европе. Средняя продолжительность жизни наших людей—70 лет.

До освобождения в нашей стране было 600 тысяч неграмотных. Сейчас таких людей нет. А число учащихся возросло: в семь раз—в средних школах и в восемь раз—в высших учебных заведениях.

Венгрия торгует с 128 государствами, но особенно оживленно—со странами социализма, и прежде всего с Советским Союзом.



На снимке: архитекторы Ласло Тарьян и Миклош Агостон у макета центральной части нового жилого квартала на улице Повграпа Качо в Будапеште.

Фото МТИ—ТАСС

* * *

Решающую роль в успехах нашего социалистического строительства играет экономическая помощь Советского Союза. Венгрия ввозит из СССР главным образом—свыше 70 процентов его экспорта—необходимое сырье: железную руду, кокс, хлопок, нефть. Русские слова «мир» и «дружба» многие венгры знают благодаря названиям нефтепровода и энергосистемы, по которым наша страна получает из Советского Союза нефть и электроэнергию. Дешевая советская электроэнергия очень помогает нам развивать отечественную алюминиевую промышленность.

Экономические связи Венгрии с Советским Союзом основываются на принципах равноправия и взаимной выгоды. Мы с радостью видим в дружеской стране продукцию своих предприятий: в портах—краны, на дорогах и шоссе—многоместные автобусы «Икарус», в витринах магазинов—обувь. Моря и реки Советского Союза бороздят суда с маркой «сделано в Венгрии». Мы ценим доверие советского народа к нашей фармацевтической промышленности: Советская страна покупает у нас много медикаментов.

Основа же основ советско-венгерского братства — политическое единство наших народов и партий, общая великая цель—строительство нового общественного строя, коммунизма. В дружбе с Советским Союзом и другими социалистическими странами — счастье свободной Венгрии.

ШАНДОР ПИРИТИ,
Венгерский журналист.

За редактора Н. Ситников

ПИШИТЕ НАМ ПО АДРЕСУ:
Нижневартовск, Школьная, 35
редакции газеты
„Ленинское знамя".
Звоните по телефону 3—68
Нижневартовская типография
Управления по печати
Тюменского облисполкома

Заказ № 0 Тираж 1544

Пролетарии всех стран, соединяйтесь!

Ленинское знамя

Орган Нижневартовского районного комитета КПСС и районного Совета депутатов трудящихся Тюменской области

Год издания 24-й

ВОСКРЕСЕНЬЕ, 4 апреля 1965 года

№ 29 (1982)

Цена 1 коп.

ВЕСНА ИДЕТ

ВСТАД полевыми станами колхозов и совхозов Луговского и Свердловского районов Джамбулскоп области взметнулись алые стяги — завершен сев ранних колосовых. Значительная часть пшеницы и ячменя посеяна по зяби за 4-6 рабочих двей. Приступили к севу трав хозяйства Семипалатинской области. Южнее — в Чемкеитской, Джамбулской, Кзыл-Ординской и Алма-Атинской областях — новые посевы люцерны заняли уже десятки тысяч гектаров. Эта культура за три-четыре укоса дает высокие сборы превосходного белкового корма. В полупустынной зоне, на Богаре, появились новые массивы житняка. На полях Кустанайской области для выборочного закрытия влаги вышли первые колонны тракторных агрегатов.

К МАССОВОМУ севу кукурузы приступили земледельцы столичной области Узбекистана. Большую часть полей занимает ныне новый высокоурожайный сорт ВИР-338, который в прошлом году был лишь новоселом, но оказался лучшим для возделывания на поливных землях.

НАМНОГО раньше обычного пришла весна в Оренбургские степи. Хлеборобы области привели в готовиость всю посевную технику. На полевые станы доставлены жилые вагончики, передвижные красные уголки, семена, горючее. Специальные агротехнические дозоры следят за поспеванием почвы. В южном — Акбулакском районе на отдельных участках механизаторы приступают к выборочному боронованию зяби, подкармливают озимую рожь. Ныне оренбуржцам предстоит засеять только яровыми зерновыми культурами около 4600 тысяч гектаров.

В ТАДЖИКИСТАНЕ началась массовая химическая прополка зерновых. Ее намечено провести почти на половине посевов Дангары — зерновой житницы республики. Это даст возможность с каждого гектара при минимальных затратах дополнительно получить по два центнера твердой пшеницы. На юго-востоке Таджикистана, на просторах Яванской долины, успешно ведется подкормка зерновых суперфосфатом.

НА Брянщине первыми встретили весну механизаторы колхоза имени Дзержинского Новозыбковского района. С помощью туковых сеялок они подкормили минеральными удобрениями сотни гектаров озимых посевов. На каждый гектар пропашных культур внесено по 45 тонн компостов.

ПРОБУДИЛАСЬ после зимнего сна и Приморская земля. По долинам уже разносится рокот тракторов. Механизаторы проверяют в действии сеялки, культиваторы и другие агрегаты. На совхозных полях идет закрытие влаги.

В АЗЕРБАЙДЖАНСКИХ субтропиках уже поспел первый урожай цитрусовых. На фоне вечнозеленых листьев желтеют крупные плоды. Труженики Астаринского совхоза приступили к сбору лимонов.

ТАСС

В СТРАНЕ ЛЮБИМОЙ

ПОДВИГ АРТИЛЛЕРИСТА



ЭСТОНСКАЯ ССР. На каждом предприятии есть люди, чья честность, преданность своему делу стали эталоном. Им подражают, их ставят в пример другим. В Таллинском таксомоторном парке равняются по Пееду Мяэ — механику контрольно-технического пункта. Шоферы знают: уж если он выпустил за ворота автомобиль — машина в пути не подведет.

В годы Великой Отечественной войны Пееду Мяэ был артиллеристом — командиром огневого взвода батареи. Им пройден большой боевой путь. Два ордена Отечественной войны — первой и второй степени, орден „Красной Звезды" — убедительное свидетельство его ратной доблести в боях с фашистами.

Смелый подвиг офицер П. Мяэ совершил при освобождении полуострова Сырве. В критическую минуту боя, когда гитлеровцы предприняли ожесточенную контратаку, П. Мяэ вызвал артиллерийский огонь на себя. Рискуя собственной жизнью, умело управляя огнем батареи, он приостановил продвижение фашистов. При этом было уничтожено три станковых пулемета и до ста солдат и офицеров противника, из которых П. Мяэ лично из автомата уничтожил 8.

Готовясь к праздновиию 20-летия победы над фашистской Германией, советские люди с благодарностью говорят о тех, кто своими подвигами вписал в летопись нашего народа немало славных страниц. Среди этих героев — скромный человек, искусный воин и верный товарищ — Пееду Мяэ.

На снимке: Пееду Мяэ со своей дочерью Хеллэ у картин, им написанных в свободное от работы время.

Фото О. ВИХАНДИ.

Фотохроника ТАСС

Кто виноват?

В кабинет секретаря парторганизации Мегионской нефтеразведочной экспедиции вошел рабочий.

— Александр Данилович, я еще раз... с квартирой...

— Знаю, знаю. Будет тебе квартира... в первую очередь.

Рабочий с горечью объясняет, что он полтора года работает в экспедиции, семья большая. Десять человек ютятся на двадцати квадратных метрах.

— А ты иди, жалуйся, — горячится секретарь. — Так, мол, и так, Фигуров не дает квартиру, дальше так жить невыносимо.

— Неудобно как-то. Вы же тут ни при чем. Уж лучше я еще потерплю, — и нахлобучив шапку, уходит.

Тов. Фигуров пространно объясняет, что государственный план у них увеличен в полтора раза, люди поступают на работу, за последние два-три месяца принято более 150 человек, а квартир нет.

— Не дают нам строители квартир. В первом квартале не сдали ни одного квадратного метра, хотя план имеют несколько тысяч.

— Э-э, — в один голос воскликнули секретарь парторганизации СУ-11 тов. Климко и председатель постройкома тов. Черкашин, — это неправда. Мы им даем, но они не берут.

На самом деле так и получилось. Когда строители предложили разведчикам 24-квартирный дом под номером 108, те отказались принимать якобы только потому, что при доме нет выгребных ям. Строители обязались сделать их при потеплении, потому что качество бетонных работ, произведенных в сильные морозы, не соответствует требованиям. Но нефтеразведчики отказались наотрез.

— Не берете — не надо, — потирают руки строители, срочно собирают заседание постройкома (19 марта) и распределяют квартиры своим рабочим.

Случай второй. Дом номер 20. Восемь квартир, каждая «проветрена, освещена и согрета». И снова строители предлагают — разведчики не берут. Они, видите ли, обиделись на то, что 108 дом им не достался.

Скажете — принцип? — едва ли. Волокита.

Так кто же, в конце концов, виноват в том, что люди большими семьями живут в тесноте, в неблагоустроенных квартирах, тогда как новые дома пустуют? Строители, в том, что они «не дают», или нефтеразведчики, в том, что «не берут»?

Виноваты и те, и другие. Но здесь еще дело в том, что между руководителями СУ-11 и МНРЭ существуют разногласия в решении квартирных вопросов. Эти неправильные взаимоотношения вредно сказываются на производстве, и от этого страдают люди, нуждающиеся в жилье.

В. ОВЧИННИКОВ.

ВПЕРЕДИ БОЛЬШИЕ ДЕЛА

На состоявшемся 26 марта в колхозе имени Калинина общем собрании, были подведены итоги финансово-хозяйственной деятельности за 1964 год.

Упорный труд всего коллектива в течение года ознаменовал себя неплохими показателями. План получения доходов от хозяйства оказался вполне реальным, вместо планируемых 129 тысяч рублей, получено 133 тысячи. Чувствительный вклад в получение доходов внесли животноводы хозяйства, выполнив план сдачи мяса государству в полтора раза. Хороших результатов в труде добились доярки. При плане получения молока по 1310 килограммов от одной фуражной коровы, они надоили в среднем по 1460 килограммов, а лучшие доярки колхоза тт Исупова, Ильина, Нагибина по 1700-1750 килограммов, Низовских и Кокошинская по 1600-1650 килограммов, что в общем по колхозу составило более 4 тысяч центнеров. Хорошо потрудились в прошлом году рыбаки хозяйства, дав около тысячи рублей сверх плановой прибыли.

Получение колхозом чистой прибыли в размере 4770 рублей, явилось основным источником увеличения фондов заработной платы и специальных фондов.

Истекший хозяйственный год и подведенные итоги еще раз показали на какой участок нужно обратить более серьезное внимание, что нужно сделать, чтобы каждая отрасль была прибыльной.

Но наряду с этим в хозяйстве имеются и крупные недостатки, мешающие повышению рентабельности. Один из них — недостаточный учет материальных ценностей и слабая работа ревизионной комиссии. Примером может послужить случай с заготовкой кормов в бригаде Мысовая Мега. Бригадир Лавров, воспользовавшись бесконтрольностью, проявленной правлением колхоза при приемке сена, совершил приписку на несколько сот центнеров, в результате чего в колхозе создалось тревожное положение, и, по всей видимости, кормов до пастбищного периода не хватит, несмотря на урезанную до минимума норму. Это же самое повлекло за собой резкое снижение надоев в первом квартале этого года. Только за январь получено молока на 50 центнеров меньше, чем за соответствующий период 1964 года.

За неправильное отношение к своим обязанностям, общее собрание поставило перед правлением колхоза вопрос о пребывании Лаврова на должности бригадира.

Чтобы выправить положение, коллектив хозяйства обращается за помощью в заготовке кормов к шефствующим организациям СУ-11 и нефтеразведочной экспедиции.

Недостаточно еще и культурно-бытовое обслуживание колхозников в бригадах Мысовая Мега и Лекрысово, в частности, в вопросах кинофикации и медицинского обслуживания. Это тоже в какой-то степени влияет на общий уровень благосостояния трудящихся и производительности труда.

Учитывая вскрытые недостатки прошлого года, общее собрание колхозников приняло решение, в котором намечены рубежи по дальнейшему развитию хозяйства в 1965 году. В нем записано: получить доходов на 169,6 тысячи рублей, отчислить на оплату труда колхозников — 104 тысячи рублей, вместо 69 тысяч в 1964 году.

Здесь же было принято повышенное обязательство по выполнению годового плана развития общественного хозяйства к 5 декабря 1965 года.

В. РЮМИН.

НОВЫЕ КНИГИ ОБ ИЛЬИЧЕ

Издательство Политической литературы выпустило в свет альбом «Здесь жил и работал Ленин». Альбом рассказывает о связанных с жизнью и деятельностью Владимира Ильича местах в СССР и зарубежных странах. В него вошли карты, документальные фотографии, репродукции картин, которые сопровождаются текстом, кратко сообщающим о целях пребывания В. И. Ленина в той или иной стране, городе, селении.

В том же издательстве вышла книга Б. Яковлева «Ленин в Красноярске» (документальный очерк).

ТАСС

ШКОЛЬНАЯ СТРАНИЦА

НЕКОТОРЫЕ ИТОГИ

26 марта закончилась третья учебная четверть, которая является самой продолжительной. Большой объем знаний, умений и навыков получили в этой четверти учащиеся Нижневартовской средней школы.

Первые и вторые классы имеют полную успеваемость. Близки к полной успеваемости учащиеся 5 «б» и 4 «б» классов. Несколько отстали от них 4 «а», 6 «а» и 8 «б» классы. Более 160 учащихся закончили четверть на «четыре» и «пять». По сравнению с первой четвертью успеваемость выросла на четыре процента.

В жизни нашей школы большое и радостное событие. Учащиеся 5-11 классов обживают здание новой школы, которое сами достраивали осенью прошлого года. Оно оказалось светлым, просторным и теплым, с большим спортивным залом, в котором почти каждый вечер разгораются соревнования по волейболу, баскетболу, боксу и настольному теннису. В физкабинете демонстрировались учебные и научно-популярные фильмы. С учащимися 9 класса периодически проводились пресс-конференции, а в 6 «а» — политбои. Для учащихся 8-11 классов систематически читались лекции о Коммунистической партии Советского Союза, о нашей Родине, Советской Конституции, о богатствах нашей области, округа и района, а также организовывались встречи с передовиками производства, работниками обкома КПСС и ВЛКСМ, окружкома КПСС и ВЛКСМ.

Многие ученики нашей школы переписываются с учащимися Чехословакии, Болгарии, ГДР, Венгрии, Польши. Участники вечера интернациональной дружбы, который проводился 4 декабря 1964 года, Нина Выдрина, Таня Новосельцева, Валя Малкова, Люда Жукова, Петя Осколков и многие другие представили лучшие экспонаты на выставку.

Десятиклассники Владимир Печерин, Юрий Соловьев, Юрий Пинягин, Юрий Беляков и Анатолий Кушников за три месяца под руководством преподавателя В. Е. Морозова изготовили в школьной мастерской на 300 рублей мебели (столы, тумбочки, этажерки, вешалки, табуреты). Учащиеся 7-9 классов неоднократно выступали с концертами перед избирателями, читали для них газеты и книги. Одиннадцатиклассники для учащихся 5-8 классов читали доклады. На классных и общешкольных родительских собраниях читались лекции и беседы на педагогические темы, организовывались концерты для родителей.

С первого апреля началась последняя четверть учебного года. Горячая пора школьных занятий. Наряду с изучением нового материала идет повторение ранее пройденного и большая работа по подготовке учащихся восьмых и одиннадцатых классов к экзаменам.

Сегодня на празднике «За честь школы» учащиеся продемонстрируют свои знания и умения. 250 лучших учеников будут хозяйничать на нем.

Добро пожаловать на праздник!

Т. ШУВАЕВ,
директор школы.

НАШИ КОМСОМОЛЬЦЫ

В нашей комсомольской организации 57 человек. В школе пять комсомольских классов. Все комсомольцы добросовестно учатся и хорошо успевают. На особом счету в нашей организации комсомольцы 10 и 11 классов, которые являются наиболее активными. У таких комсомольцев как Иванова, Козлова, Колотовкина, Жигалева, Зонова, Шестакова, Костко на все хватает времени: и выучить уроки, и сходить на занятия спортивной секции, помочь товарищу, приготовить стихотворение к предстоящему вечеру.

В школе, при активном участии комсомольцев, работает кружок «Два мира — две юности». Активно участвуют наши комсомольцы в проведении политинформаций, вечеров и пресс-конференций.

Сразу после того, как отстроили спортивный зал, начали работать спортивные секции по волейболу, баскетболу, боксу и теннису. Многие учащиеся с большим интересом занимаются в этих секциях. В весенние каникулы спортсмены нашей школы ездили на товарищескую встречу со спортсменами Мегионской школы. Юношеская команда волейболистов нашей школы выиграла встречу со счетом 2:0. На высоте оказалась команда девушек, завоевавшая абсолютное первенство по волейболу, баскетболу и настольному теннису.

Комсомольская организация школы стремится к тому, чтобы «двойки» не только у комсомольца, а и у любого ученика совсем не появлялись в дневнике, чтобы, все чувствовали ответственность не только перед своим классом, но и перед всей школой.

Началась заверша ющая учебная четверть, и перед нами стоит задача добиться того, чтобы все учащиеся перешли в следующий класс, а восьмиклассники и одиннадцатиклассники успешно сдали экзамены.

А. ВЕТРОВА,
секретарь ученической комсомольской организации.

Цифры и факты

- На 1 апреля в школе учится 602 ученика. Из них 57 комсомольцев, 271 пионер и 185 октябрят.
- За последние два года силами учащихся школы в колхозах района убрано 37,75 га картофеля, заготовлено 60 тонн сена, выловлено 5 тонн рыбы, прополото 33,5 га картофеля.
- Силами пионеров в 1964 году собрано 4 тонны золы, 5 тонн металлолома, 5 килограммов цветочных семян.
- В школе работают три музыкальных, три спортивных, драматический, танцевальный, исторический, литературный, хоровой кружки и кружок по демонстрации кинофильмов, которыми охвачено 280 учащихся.
- В школе регулярно выпускается стенгазета «За честь школы» с отделом радиогазеты (школьные радиопередачи).
- В период с 1 сентября 1964 года по 1 апреля 1965 года проведено 15 классных и 15 общешкольных вечеров для учащихся 4-11 классов, в том числе 5 конкурсных вечеров и 4 пресс-конференции, 12 коллективных походов в природу, 18 коллективных просмотров детских кинофильмов, 4 комсомольских воскресника.
- Учащиеся 9-11 классов приобретают профессии по профилям: кройка и шитье, младшая воспитательница, судомоторист, плотник-столяр, шофер-тракторист.
- В школе регулярно работает «Дежурная карта» и еженедельно организуется для учащихся 5-11 классов политинформация (на линейке) силами учащихся 10-11 классов под девизом: «Мир за неделю», «Страна за неделю».
- В школе 22 классных родительских комитета, в работе которых принимает участие 108 человек. В общешкольном родительском комитете 25 человек.
- В школе преподают два иностранных языка — немецкий и английский.

◆ ◆ ◆

В пионерской дружине

В пионерской дружине Нижневартовской средней школы, которая носит имя космонавта Г. Титова, 271 человек, входящих в одиннадцать пионерских отрядов.

Третью учебную четверть с полной успеваемостью закончили три отряда. Все отряды участвуют в соревновании за лучший пионерский отряд, называющийся «Сияйте, ленинские звезды».

По итогам третьей четверти в этом соревновании первое место занял пионерский отряд № 4 (5«б» класс), второе — отряд № 6 (6 «а» класс), третье место — отряд № 2 (4 «б» класс).

В течение 1964-1965 учебного года пионеры помогли колхозу «Красное знамя» в уборке урожая картофеля, высадили 110 деревьев, сделали 20 скворечников, распространили литературы на 72 рубля.

В текущем году состоялись интересные дружинные сборы, посвященные интернациональной дружбе, встрече с участниками Великой Отечественной войны и другие. Проводились конкурсные вечера. В 6 «в» классе такой вечер проводился на тему: «Культура речи», в 6 «а» классе — «Мир и дружба», в 5 «в» — «Пионеры — герои».

Все отряды работают в зоне пионерского действия. Так, например, помогали пенсионерке Кузьминой, Слинкиной, Слинкину.

Е. МАКСИМОВА,
старшая пионервожатая.

Мысли о нашей школе

(Из сочинений учащихся)

«ПОСЛЕ окончания второго класса ездил я в Мегион в пионерский лагерь. Картины этого лета надолго остались в моей памяти. Помню эту маленькую деревню и лес, подступающий к старой школе, и кусок песчаного берега, куда мы бегали в жаркие дни купаться.

Через неделю после приезда нас приняли в пионеры. В первые дни я часто глядел на свой красный галстук. Он непривычно ярко извивался концами на шее...»

В. ГЫНГАЗОВ. (11 класс)

◆ ◆ ◆

«ЧЕРЕЗ несколько месяцев мы уйдем в жизнь. Наши места за партами займут другие ученики. Но после нас останется аллея около школы; интересно будет увидеть через десяток лет белоствольную березу, которую ты когда-то посадил».

Ю. ПЕЧЕРКИН. (11 класс)

◆ ◆ ◆

«ГОДА идут. Мы растем и взрослеем. Вот уже и география, и алгебра, и литература. Вспоминая эти годы не могу не сказать о Кее Васильевне Сухининой. Это она научила меня романтике, научала сидеть у костра ночью, любить свою землю, свой край. Вызовет тебя к карте, даст в руки указку и... путешествуй»...

Г. КАРЕЛИНА. (11 класс)

ШКОЛЬНЫЕ ТРАДИЦИИ

4 апреля Нижневартовская средняя школа проводит свои традиционный праздник „За честь школы".

В этот день на торжественном заседании будут подведены итоги работы школы, будет дано слово для рапорта лучшему пионерскому отряду.

По традиции 11 класс, уходящий из школы, будет передавать школьное знамя 10 классу, как самому старшему.

В этот праздник школа поздравляет всех своих выпускников и желает им успеха в работе и жизни.

Из стен нашей школы вышли люди самых разных профессий. Вероника Алексеевна Сухинина, Надежда Леонтьевна Пет. Елизавета Васильевна Новосельцева, Людмила Яковлевна Носикова, Нина Тихоновна Лопаткина, Евдокия Петровна Максимова работают сейчас учителями в нашей школе.

За последние годы выпускники нашей школы Тамара Воронцова, Владимир Кангородов, Галина Касьянова, Лида Кушникова поступили на литературное отделение Тобольского педагогического института, Елизавета Мартемьянова на географическое отделение Томского университета, Петр Завьялов на физкультурное отделение Томского педагогического института. Семь выпускников нашей школы учатся в Ханты-Мансийском педагогическом училище.

А сколько бывших учащихся школы овладели другими профессиями. Есть библиотекари, торговые и медицинские работники, рабочие разных специальностей.

Пусть сегодняшний день 4 апреля будет днем встреч и дружбы всех учащихся нашей школы.

„Дорожи честью своей школы, как своей собственной" — лозунг школьного праздника.

В. ВИНОКУРОВА,
завуч школы.

РОДИТЕЛЬСКИЙ КОМИТЕТ ДЕЙСТВУЕТ

Большую помощь в работе педагогического коллектива оказывает общешкольный родительский комитет, избранный в ноябре прошлого года. При комитете созданы и работают несколько комиссий: по всеобучу, педпропаганде, учебно-воспитательной и культурно-массовой работе, хозяйственная, санитарно-оздоровительная. Члены родительского комитета активно участвуют в таких мероприятиях как проведение родительских собраний, организация вечеров, внеклассная работа с учениками. На заседаниях решаются вопросы материальной помощи остронуждающимся семьям, обсуждается недостаточное внимание некоторых родителей к воспитанию своих детей. Результаты, как правило, всегда положительные.

По инициативе комитета в школе были созданы танцевальный и музыкальный кружки, руководят которыми А. А. Елисеева и И. К. Бугаев. Это большой вклад в эстетическое воспитание школьников.

Связь между родителями и школой постоянно растет. Многие родители выполняют большую общественную работу. Сейчас, например, родительский комитет занимается изучением воспитательной работы в школьном интернате, вопросами окончательной достройки и оборудования нового учебного здания и подготовкой учащихся 8-11 классов к экзаменам.

Наибольшую помощь родительскому комитету оказывают родители: З. М. Аксарина, Л. Г. Павелко, Е. К. Крюкова и др.

О. ЗУБАРЕВА.

В новой школе

Новую школу своими руками
Строили мы — ученики.
Парты стоят в ней прямыми рядами,
Ручки, тетради на них, дневники.

В школе познаешь и радость, и горе,
Много узнаешь о жизни людей,
Где расположено Карское море,
Сколько в Советском Союзе морей.

Школьные годы пройдут незаметно.
Юность пройдет, на висках седина.
Память о школе храним безответно —
Вечно в сердцах наших будет она!

П. СИТНИКОВ,
(9 класс).

ПОПРАВКА

В нашей газете № 26 за 25 марта 1965 года в списке депутатов Нижневартовского поселкового Совета по вине исполкома поселкового Совета допущена ошибка. В третьей колонке (третий абзац снизу) следует читать:

Ефимов Николай Данилович, плотник стройучастка НПУ «Мегионнефть».

Федорова Валентина Васильевна, бригадир строй участка НПУ «Мегионнефть».

Редактор М. Парфенюк

Типографии районной газеты требуются
НАБОРЩИКИ,
ПЕЧАТНИК.

ПИШИТЕ НАМ ПО АДРЕСУ:
Нижневартовск, Школьная, 35
редакции газеты
„Ленинское знамя".
Звоните по телефону 3—68
Нижневартовская типография управления по печати Тюменского облисполкома

Заказ №185 Тираж 1539

Пролетарии всех стран, соединяйтесь!

Ленинское знамя

Орган Нижневартовского районного комитета КПСС
и районного Совета депутатов трудящихся Тюменской области

Год издания 24-й | ЧЕТВЕРГ, 8 апреля 1965 года | № 30 (1993) | Цена 1 коп.

О НЕОТЛОЖНЫХ МЕРАХ ПО ДАЛЬНЕЙШЕМУ РАЗВИТИЮ СЕЛЬСКОГО ХОЗЯЙСТВА СССР

Доклад Первого секретаря ЦК КПСС товарища Л. И. Брежнева на Пленуме ЦК КПСС 24 марта 1965 года

Товарищи!

На ноябрьском Пленуме Центрального Комитета Коммунистической партии Советского Союза было принято важное решение об объединении промышленных и сельских областных и краевых партийных организаций. Решение Пленума ЦК с полным единодушием одобрено партией и народом.

За период, прошедший после Пленума ЦК, проведена большая организаторская и политическая работа по созданию единых партийных, а также советских, профсоюзных и комсомольских органов. В областях, краях и районах прошли партийные конференции, в работе которых участвовало свыше 700 тысяч коммунистов, более 34 тысяч из них выступили в прениях.

Делегаты конференций активно обсуждали решения октябрьского и ноябрьского Пленумов ЦК. Они подчеркивали, что создание единых партийных органов будет способствовать дальнейшему улучшению работы партийных организаций, усилению их руководства хозяйственным и культурным строительством.

На партийных конференциях 85 областей и краев, где партийные организации были разделены на промышленные и сельские, избраны единые обкомы и крайкомы партии. Образованы также единые облисполкомы и крайисполкомы. На районных партийных конференциях были избраны райкомы партии. Парткомы производственных управлений упразднены.

Центральный Комитет КПСС поддержал предложения ЦК компартий союзных республик, обкомов и крайкомов о разукрупнении некоторых районов. В целях улучшения руководства хозяйственным и культурным строительством на селе создан ряд новых районов. В настоящее время у нас имеется 2.434 райкома партии, или на 611 райкомов больше, чем было парткомов колхозно-совхозных управлений. Районные комитеты партии укреплены опытными кадрами.

Организационная структура партийных органов приведена в соответствие с Уставом КПСС. Восстановление единых партийных органов на основе ленинских принципов подняло роль партийных организаций и положило конец искусственному их разъединению из-за надуманных и не оправданных жизнью перестроек. Партийные организации имеют теперь все условия для плодотворной деятельности.

На настоящий Пленум Президиум ЦК КПСС вносит вопрос о неотложных мерах дальнейшего развития сельского хозяйства. Постановка этого вопроса на Пленуме ЦК КПСС вызвана тем, что за последние годы допускались крупные недостатки и ошибки в руководстве сельским хозяйством, которые были вскрыты на октябрьском и ноябрьском Пленумах ЦК. Интересы неуклонного роста социалистической экономики страны, повышения материального уровня советских людей требуют осуществления ряда крупных мер по дальнейшему подъему сельскохозяйственного производства. Мы исходим из того, что развитие экономики сельского хозяйства—это дело всей партии и всего народа.

I. ОСНОВНЫЕ ИТОГИ РАЗВИТИЯ СЕЛЬСКОГО ХОЗЯЙСТВА ЗА ПОСЛЕДНИЕ ГОДЫ

Товарищи! Наше сельское хозяйство базируется на самой передовой общественной системе, которая выдержала испытание временем и всем ходом исторического развития доказала свою непреоборимую, жизненную силу. Опираясь на социалистическую систему, Коммунистическая партия провела значительную работу по развитию сельского хозяйства.

Важное значение имел сентябрьский Пленум ЦК КПСС 1953 года. Он разработал правильный курс в области сельского хозяйства. И надо прямо сказать, пока его решения проводились в жизнь, мы имели определенные результаты. Немало было сделано в организационно-хозяйственном укреплении колхозов и совхозов, улучшении их материально-технической базы и повышении материальной заинтересованности работников.

По призыву партии в деревню тогда выехали десятки тысяч специалистов, организаторов сельскохозяйственного производства. Большое значение в увеличении производства зерна имело освоение целинных и залежных земель. За первые пять лет после сентябрьского Пленума ЦК значительно расширились посевные площади, повысилась урожайность, увеличилась валовая и товарная продукция сельского хозяйства.

Однако эти положительные результаты, к сожалению, не были закреплены и развиты дальше. Мы оказались перед фактом, что в последние годы сельское хозяйство замедлилось в своем развитии, наши планы по подъему сельскохозяйственного производства остались невыполненными.

По контрольным цифрам валовая продукция сельского хозяйства в течение семилетки (1959-1965 гг.) должна была возрасти на 70 процентов, фактически за шесть лет прирост составил лишь 10 процентов. Если за период с 1955г. по 1959 г. валовая продукция сельского хозяйства возрастала в среднем на 7,6 процента в год, то за последние пять лет—только на 1,9 процента. Замедлился рост урожайности основных культур. Так, если средняя урожайность зерновых культур за 1955-1959 гг. выросла по сравнению с предшествовавшим пятилетием на 1,7 центнера, то за период с 1960 г. по 1964 г.—только на 0,8 центнера.

Подобное явление наблюдается и в области животноводства. За последние пять лет темп прироста поголовья крупного рогатого скота сократился в два раза в сравнении с предыдущим пятилетием. Что же касается поголовья свиней, овец и птицы, то оно за это время значительно уменьшилось. Удои молока в колхозах и совхозах в среднем на одну корову снизились более чем на 370 килограммов.

Приведенные данные позволяют сделать вывод: если до 1959 года происходил заметный подъем сельского хозяйства, то в последующий период оно по существу стало топтаться на месте.

Каковы основные причины такого положения?

Во-первых, слабым местом в руководстве сельским хозяйством является то, что требования экономических законов развития социалистического хозяйства учитывались недостаточно полно, а нередко даже игнорировались. Имеются в виду прежде всего такие законы, как закон планомерного и пропорционального развития, расширенного социалистического воспроизводства, а также принципы сочетания общественных и личных интересов, материальной заинтересованности и другие. Но жизнь, как известно, сурово карает тех, кто не считается с этими законами, пренебрегает ими, допускает субъективизм.

В практике руководства сельским хозяйством последних лет все более и более брали верх действия чисто волевого характера, особенно в области планирования, ценообразования, финансирования и кредитования. Нельзя, например, признать нормальным, что закупочные цены на ряд продуктов сельского хозяйства не покрывают затрат на их производство. В результате этого колхозы и совхозы терпят большие убытки.

Многочисленные, порой надуманные перестройки порождали обстановку нервозности и суетни, лишали руководителей перспективы, подрывали у них веру в свои силы. Вместо кропотливой, вдумчивой работы, глубокого анализа положения дел нередко допускалась практика администрирования и командования колхозами и совхозами.

Во-вторых, перед сельским хозяйством ставились очень большие задачи, но они недостаточно подкреплялись необходимыми экономическими мерами, в частности, правильным определением уровня цен на сельскохозяйственную продукцию и производственные товары, выделением соответствующих капиталовложений и улучшением материально-технического снабжения. Так, за пятилетие, (1954—1958 гг.) государственные вложения в сельское хозяйство составили 11,3 процента всех вложений в народное хозяйство, а по контрольным цифрам семилетки (1959—1965 гг.) они были определены всего лишь в 7,5 процента.

В отличие от любой отрасли народного хозяйства строительство в совхозах и особенно в колхозах неполностью обеспечивалось материалами и комплектным оборудованием. Нередко большие средства направлялись на объекты, строительство которых не вызывалось неотложными интересами производства. В результате эти затраты не давали экономического эффекта и тем самым народному хозяйству наносился ущерб.

В-третьих, практически очень мало делалось для подъема культуры земледелия, повышения плодородия. Во многих колхозах и совхозах нарушены севообороты и не соблюдаются элементарные правила агротехники. Из центра давалось много различного рода шаблонных указаний по обработке почвы, структуре посевных площадей и замене одной системы земледелия другой, содержанию и кормлению скота без учета природно-экономических, производственных условий и местного опыта. Все это мешало планомерному ведению хозяйства, принижало роль земельных органов, не способствовало производительному использованию земли.

Наконец, говоря о причинах отставания сельского хозяйства, мы должны признать и то, что в работе партийных, советских и земельных органов также имелись серьезные недостатки. Конечно, в обстановке частых реорганизаций и перестроек работа наших кадров усложнялась. Тем не менее, мы не использовали все возможности, которые имелись в нашем распоряжении. Недостаточно работали с людьми, слабо опирались на специалистов и сельскохозяйственную науку, не сумели хорошо организовать обобщение и распространение передового опыта.

Товарищи! С последствиями ошибок в руководстве сельским хозяйством мы сталкиваемся во всех зонах страны, но особенно это сказалось на районах нечерноземной полосы. Взять к примеру Смоленскую область. За последние пять лет валовая продукция сельского хозяйства здесь увеличилась только на один процент. По производству важнейших видов продуктов полеводства область еще не достигла и довоенного уровня.

Урожайность сельскохозяйственных культур в области остается низкой. Надои молока в колхозах и совхозах в среднем на одну корову уменьшились почти на 400 килограммов. Все отрасли сельского хозяйства, кроме льна, убыточны.

Сложившаяся обстановка не может не вызывать у нас серьезной озабоченности за положение дел в сельском хозяйстве. В связи с этим Президиум ЦК КПСС разработал и вносит на рассмотрение Пленума ЦК важные экономические мероприятия, направленные на организационно-хозяйственное укрепление колхозов и совхозов.

Мы понимаем, что подъем сельского хозяйства—это то, что нам жизненно необходимо для успешного строительства коммунизма. Чтобы решить эту всенародную задачу, мы должны подвести под сельское хозяйство прочную экономическую основу. В. И. Ленин рассматривал этот вопрос как один из важных вопросов экономической политики партии, ибо он затрагивает основу основ Советского государства—отношения рабочего класса и крестьянства.

(Продолжение на 2-ой стр.)

ДОКЛАД ТОВАРИЩА Л. И. БРЕЖНЕВА

(Продолжение. Начало на 1 стр.)

Нам надо быстрее исправить ошибки, допущенные в сельском хозяйстве, покончить с субъективизмом. Надо на широкой экономической основе использовать материальные и моральные стимулы в развитии производства. От партийных, советских, хозяйственных органов, от всех нас требуются большие усилия и решительное изменение методов работы.

II. УЛУЧШИТЬ СИСТЕМУ ЗАГОТОВОК СЕЛЬСКОХОЗЯЙСТВЕННЫХ ПРОДУКТОВ

Товарищи! Президиум ЦК придает серьезное значение улучшению системы заготовок и закупок сельскохозяйственных продуктов. Эта страдает многими недостатками и нуждается в совершенствовании.

Основной недостаток состоит в том, что нынешняя система заготовок вносит неуверенность в работу колхозов и совхозов, не позволяет им правильно планировать свое производство. Планы закупок сельскохозяйственной продукции колхозам и совхозам доводятся лишь на один год, часто с большим опозданием. Более того, эти планы в ходе заготовок неоднократно меняются, колхозам и совхозам даются дополнительные задания, которые нередко превышают плановые.

Известны факты, когда колхозы и совхозы после окончания хлебозаготовок обращаются к государству с просьбами о выделении семян. В 1962 году на семенные цели государством было продано колхозам и совхозам 1 миллион 373 тысячи тонн зерна. В этом году они снова попросили у государства около двух миллионов тонн семян.

В ряде зон цены на закупаемое зерно не покрывают затрат на его производство. Такая практика наносит ущерб государству, подрывает экономику хозяйств, материально не заинтересовывает земледельцев в результатах своего труда.

Все мы по собственному опыту знаем, какие трудности приходилось испытывать во время заготовок хлеба. Насколько нереальны и несовершенны были планы закупок зерна, свидетельствует тот факт, что за последние 10 лет они выполнялись только три раза — в 1956, 1958 и 1964 годах.

Жизнь настоятельно требует улучшить, усовершенствовать всю нашу заготовительную систему. Прежде всего необходимо перейти к твердым планам заготовок сельскохозяйственных продуктов на ряд лет. В них должны гармонично сочетаться общегосударственные и внутрихозяйственные интересы.

Президиум Центрального Комитета КПСС вносит на рассмотрение Пленума ЦК предложения:

Во-первых, утвержденный план закупок зерна на этот год снизить с 4 миллиардов пудов до 3 миллиардов 400 миллионов пудов;

Во-вторых, указанный план закупок в размере 3 миллиардов 400 миллионов пудов установить твердым и неизменным на все годы предстоящей пятилетки, включая 1970 год.

Твердый, неизменный план закупок зерна на шесть лет предлагается установить по республикам, областям, краям, районам, колхозам и совхозам.

Вносится следующий проект плана закупок зерна по союзным республикам на 1965—1970 годы:

	миллионов пудов
СССР	3.400
в том числе:	
РСФСР	2.103
Украинская ССР	617
Белорусская ССР	15,3
Узбекская ССР	17,5
Казахская ССР	586
в т. ч.	
Целинный край	443
Грузинская ССР	4,3
Азербайджанская ССР	8,2
Литовская ССР	4,6
Молдавская ССР	24,4
Латвийская ССР	4,0
Киргизская ССР	10,4
Таджикская ССР	1,8
Армянская ССР	1,2
Туркменская ССР	1,2
Эстонская ССР	1,8

Как видите, товарищи, Президиум ЦК предлагает принципиально новый порядок планирования хлебозаготовок. Такой порядок является назревшей необходимостью, соответствует интересам поступательного развития производительных сил сельского хозяйства. Мы уверены, что он получит одобрение и поддержку партии и народа.

Одновременно предлагается повысить, начиная с урожая этого года, основные закупочные цены на пшеницу, рожь и некоторые другие зерновые культуры, а для совхозов также и на подсолнечник. Так называемые скользящие цены отменяются. Новые закупочные цены на пшеницу и рожь намечается установить в следующих размерах (в рублях за тонну базисных кондиций):

ЗАКУПОЧНЫЕ ЦЕНЫ

	для колхозов		для совхозов и других хозяйств	
	пшеница	рожь	пшеница	рожь
РСФСР (за исключением Северо-Западного, Центрального и Волго-Вятского районов)	86	81	59	63
Северо-Западный, Центральный, Волго-Вятский районы РСФСР, Полесские районы Украинской ССР, Белорусская ССР, Литовская ССР, Латвийская ССР и Эстонская ССР	130	130	130	130
Украинская ССР (кроме районов Полесья) и Молдавская ССР	76	76	45	45
Казахская ССР	80	80	65	60
Киргизская ССР	85	80	65	60
Узбекская ССР, Грузинская ССР, Азербайджанская ССР, Таджикская ССР, Армянская ССР, Туркменская ССР	90	85	90	85

Новые закупочные цены на зерно дают выигрыш всем. Они составлены с учетом особенностей отдельных зон и районов страны. Возьмем, к примеру, Белоруссию и Прибалтийские республики. Они получают значительно уменьшенные планы закупок зерна. К тому же цена на зерно повышается для колхозов и совхозов этих районов примерно от 50 до 100 процентов к ныне действующим ценам. А если колхозы и совхозы этих районов будут работать лучше и добиваться высоких урожаев зерновых, в чем мы не сомневаемся, то они смогут иметь дополнительный доход от сверхплановой продажи хлеба государству. Что касается колхозов и совхозов основных зерновых районов страны—Украины, Сибири, Северного Кавказа, Поволжья, Казахстана, Урала, ЦЧО, то они в этих условиях еще больше повысят свои доходы от продажи зерна государству.

Товарищи! Президиум ЦК считает необходимым доложить Пленуму ЦК КПСС, что предлагаемый объем закупок зерна будет не полностью удовлетворять возрастающие потребности страны и создания государственных резервов. Поэтому наряду с плановыми заготовками нам следует организовать сверхплановую закупку основных продовольственных культур в хозяйствах, которые будут иметь излишки товарного хлеба.

Свободным закупкам сельскохозяйственной продукции государство будет покровительствовать и стимулировать их устойчивыми ценами, способствовать всемерному развитию товарных отношений. В целях поощрения продажи колхозами и совхозами продукции сверх твердого плана предлагается установить на пшеницу и рожь надбавку в размере 50 процентов к основной закупочной цене.

Мы исходим от того, что установление твердого государственного плана заготовок и новые закупочные цены на основные зерновые культуры—пшеницу и рожь позволят подвести прочную экономическую базу под зерновое хозяйство, покончить с низкой рентабельностью производств зерна в колхозах и совхозах ряда зон страны. Меры экономического стимулирования явятся, таким образом, одним из важнейших рычагов поднятия производительности труда и преодоления в ближайшие годы отставания этой ведущей отрасли сельскохозяйственного производства.

Конечно, осуществление предлагаемых мер связано с дополнительными затратами государства, и государство идет на это, имея в виду выделить средства за счет перераспределения внутригосударственного бюджета. Мы убеждены, что в результате этой помощи колхозы и совхозы значительно увеличат производство хлеба, а государство получит возможность закупить его намного больше, чем теперь. В то же время в хозяйствах будет оставаться больше хлеба на внутренние потребности. В этом, собственно говоря, главный смысл нового порядка заготовок зерна.

В расширении производства зерна мы придаем особое значение Украине, Поволжью, Северному Кавказу, Сибири и Центрально-Черноземным областям, которые издавна славятся как крупнейшие зерновые районы страны. Полнее должны развернуть свои производственные возможности и такие новые крупные хлебные районы как Казахстан и Урал, где много освоено целинных и залежных земель.

Президиум Центрального Комитета рассмотрел состояние сельского хозяйства в Нечерноземной зоне, которая может и должна также занять достойное место в производстве зерна. История земледелия показывает, что на территории областей этой зоны ранее возделывались в значительных размерах рожь, овес, гречиха и другие культуры.

Здесь сосредоточено более 40 млн. гектаров посевов, или пятая часть всех посевных площадей страны. Это — зона устойчивого увлажнения, где при соответствующем уровне земледелия можно получать ежегодно высокие урожаи. Однако в последние годы Нечерноземной зоне не уделялось должного внимания, что привело к запущенности земледелия. В наших планах предусматриваются мероприятия по подъему экономики этой зоны.

Товарищи! Мы испытываем затруднения в нормальном снабжении населения крупянымп продуктами — гречневой крупой, пшеном и рисом. За последнее время ослаблено внимание к производству крупяных культур, что привело к значительному сокращению посевных площадей и валовых сборов.

Одним из районов по производству гречихи является Башкирская ССР. В прошлом под гречихой здесь было занято 194 тысячи гектаров, а сейчас — всего 32 тысячи гектаров. Валовой сбор гречихи уменьшился со 131 тысячи тонн до 16 тысяч тонн, или более чем в 8 раз.

Татарская АССР также относится к числу производителей гречихи. Здесь мы имеем ту же картину. Посевы под гречихой сократились со 143 тыс. гектаров до 40 тыс. гектаров, или в 3,5 раза, а валовая продукция — в 8 раз. Большое место в производстве гречихи занимала Курская область. В 1950 году под гречихой здесь засевалось 97,5 тыс. гектаров, а в настоящее время лишь 35 тыс. гектаров.

В ряде областей плохо также обстоит дело с производством проса, особенно наиболее ценных крупяных сортов. В Пензенской области в 1964 году посевные площади проса сократились в сравнении с 1932 годом в 4 раза. Валовой сбор уменьшился в 3 раза. В Рязанской области с 1940 года посевные площади под просом уменьшились более чем в 6 раз, а заготовки упали с 38 тыс. тонн до 2 тыс. тонн, или в 19 раз.

Нам надо изменить отношение к крупяным культурам. Необходимо всемерно стимулировать производство гречихи, проса, а также риса. Одним из таких стимулов может быть хорошая закупочная цена.

В проектах постановлений, которые будут розданы вам, предлагается, начиная с 1965 года, выплачивать на тонну гречихи 300 рублей вместо 200 рублей, за тонну проса лучших сортов — 110 рублей вместо 80 рублей, а также поднять закупочную цену на рис с 220 рублей до 300 рублей.

Насколько важно соблюдать правильную политику цен на продукты сельского хозяйства, убедительно показывает наш опыт по увеличению производства хлопка и сахарной свеклы. Многие товарищи помнят, что в 1949 году были значительно подняты цены на хлопок-сырец и это быстро привело к увеличению его производства. Затем в период с 1958 по 1962 год были отменены премии-надбавки, ликвидирована встречная продажа зерна и других товаров хлопкосеющим колхозам. Урожайность и валовые сборы хлопка после этого снизились.

В начале 1963 года цены на хлопок были повышены по колхозам на 20 процентов и по совхозам — на 12 процентов, была восстановлена встречная продажа зерна хлопкосеющим колхозам. В результате уже в следующем году урожайность хлопка поднялась и достигла 21,5 центнера с гектара против 18 центнеров в 1962 году.

То же самое получилось и с сахарной свеклой. В 1958 году были отменены поощрения за увеличение производства этой культуры. И что же произошло? Урожайность и заготовки сахарной свеклы резко снизились. В 1963 году закупочные цены на свеклу были повышены с 23 до 29 рублей за тонну, восстановлены поощрения свекловодов сахаром. Последствия этих мер быстро сказались — уже в 1964 году урожайность свеклы значительно повысилась и объем ее заготовок почти удвоился.

Хотелось бы особо остановиться на рисосеянии в нашей стране. Спрос на рис с каждым годом растет. Однако возделыванию этой культуры не уделялось должного внимания. За последние пять лет мы вынуждены были завезти почти полтора миллиона тонн риса из других стран, за что пришлось заплатить большие деньги. Не лучше бы вкладывать средства в производство риса в своей стране?

(Окончание в следующем номере)

Редактор М. ПАРФЕНЮК

Заказ № 186 Тираж 15[illegible]

Пролетарии всех стран, соединяйтесь!

Ленинское знамя

Орган Нижневартовского районного комитета КПСС и районного Совета депутатов трудящихся Тюменской области

Год издания 24-й | ВОСКРЕСЕНЬЕ, 11 апреля 1965 года | № 31-32 (1985-4) | Цена 2 коп.

О НЕОТЛОЖНЫХ МЕРАХ ПО ДАЛЬНЕЙШЕМУ РАЗВИТИЮ СЕЛЬСКОГО ХОЗЯЙСТВА СССР

Доклад Первого секретаря ЦК КПСС товарища Л. И. Брежнева на Пленуме ЦК КПСС 24 марта 1965 года

Продолжение. Начало в № 30

Партийные, советские и сельскохозяйственные органы ряда областей Украины, Казахстана, республик Средней Азии, Краснодарского и Ставропольского краев, Ростовской области принимают практические меры по увеличению производства риса. В 1965 году имеется возможность расширить площади под рисом на 30 тысяч гектаров.

Если все мы активно возьмемся за решение задачи расширения рисосеяния, то риса в нашей стране будет достаточно. Мероприятия по увеличению производства риса следует включить в пятилетний план с тем, чтобы полностью обеспечить потребности страны в рисе и отказаться от импорта.

Вот те экономические меры, которые Президиум ЦК вносит на рассмотрение настоящего Пленума Центрального Комитета КПСС по поднятию зернового хозяйства.

Товарищи! Общеизвестно, что животноводство находится в непосредственной зависимости от развития земледелия и в первую очередь зернового хозяйства. Добиваясь увеличения производства зерна, мы тем самым создаем прочную базу для развития животноводства. Наряду с этим Президиум ЦК КПСС намерен осуществить ряд экономических мер, которые будут способствовать подъему этой важной отрасли хозяйства.

Сейчас во многих колхозах и совхозах животноводство является убыточным.

Сложилось явно ненормальное положение: чем больше хозяйство производит мяса, тем больше несет убытков. Разве можно так вести хозяйство дальше!

По тем же причинам в ряде районов страны резко сократилось поголовье овец. Взять, к примеру, Ярославскую область, являющуюся родиной знаменитой породы романовских овец. До войны здесь насчитывалось 470 тысяч овец, а сейчас осталось всего 186 тысяч. Более чем в два раза за эти годы сократилось количество овец в Кировской области, в полтора раза — в Брянской области. В 25 областях Северо-Запада, Центра и Волго-Вятского района поголовье овец сократилось с 16,7 млн. голов в 1928 г. до 7,5 млн. голов в 1964 г., т. е. более чем в два раза.

За такое состояние овцеводства не могут не нести ответственности директора совхозов и председатели колхозов, земельные, партийные, советские органы. Они не все сделали для того, чтобы поднять рентабельность этой отрасли животноводства.

Необходимо также принять меры по устранению недостатков в развитии животноводства. Прежде всего следует, начиная с текущего года, установить республикам, областям, краям, районам, колхозам и совхозам твердый план закупок продуктов животноводства на ряд лет. В этом плане должны быть учтены перспективы развития хозяйства, его специализация, природно-экономические и другие условия.

Учитывая предложения ЦК компартий и Советов Министров союзных республик и в целях сохранения поголовья скота для дальнейшего увеличения производства продуктов животноводства, решено установить на 1965 г. государственный план заготовок скота и птицы в размере 8,5 миллиона тонн вместо ранее утвержденных 9 миллионов тонн. Необходимо также несколько снизить планы закупок и других животноводческих продуктов.

Вносится следующий проект плана заготовок продуктов животноводства на 1965—1970 годы:

	1965 г.	1966 г.	1967 г.	1968 г.	1969 г.	1970 г.
Скот и птица (живой вес тыс. тонн)	8.500	8.930	9.460	10.020	10.680	11.400
Молоко (тыс. тонн)	33.000	34.620	36.235	38.390	46.800	43.400
Яйца (млн. штук)	9.400	10.000	10.840	11,920	13.510	15.000
Шерсть (тыс. т. зачетного веса)	348	361	373	387	407	430

Для того, чтобы ускорить рост производства животноводческих продуктов, надо принять некоторые дополнительные меры по оказанию помощи колхозам и совхозам со стороны государства. В проектах, которые будут вам розданы, предлагается, с учетом зональных особенностей, установить надбавки к действующим закупочным и заготовительным ценам в колхозах и совхозах: по крупному рогатому скоту — от 20 до 55 процентов, по свиньям — от 30 до 70 процентов и по овцам — от 10 до 70 процентов, а в высокогорных районах — до 100 процентов.

Необходимо подчеркнуть, что увеличение закупочных цен будет проведено без повышения существующих розничных цен на хлеб, крупы, мясо и мясопродукты.

Как видите, и в животноводство государство также вкладывает большие дополнительные средства. Мы идем не это для того, чтобы помочь колхозам и совхозам сделать эту отрасль рентабельной. Партийные, советские, земельные органы, руководители колхозов и совхозов должны использовать эту помощь с тем, чтобы в ближайшие 2—3 года обеспечить коренной перелом в развитии животноводства.

Советы Министров союзных республик обязаны в пределах средних размеров надбавок к действующим ныне ценам на мясо дифференцировать их по природно-экономическим зонам с тем, чтобы обеспечить безубыточное производство мяса.

Многие области ставят вопрос о том, чтобы при установлении планов закупок снизить базисную жирность молока до фактически достигнутого среднего уровня. Вопрос поставлен правильно. На этот счет уже подготовлено соответствующее постановление. Восстанавливается также ранее действовавшая цена на обрат. Это даст колхозам и совхозам дополнительные выгоды.

Твердые планы закупок животноводческих продуктов на ряд лет и предоставленная государством помощь позволят колхозам и совхозам лучше определить перспективы развития животноводства. Они смогут заблаговременно рассчитать, какое поголовье скота содержать на фермах, какие помещения строить, в каком направлении развивать кормовую базу. Словом, колхозники, рабочие совхозов, специалисты имеют возможность творчески, по-хозяйски решать все вопросы увеличения производства животноводческих продуктов.

Большим подспорьем в решении задачи увеличения продуктов животноводства будут и принятые ранее правительством и ЦК меры по снятию ограничений содержания скота в личном подсобном хозяйстве колхозников, рабочих и служащих.

Намечаемые мероприятия по увеличению производства животноводческих продуктов сыграют положительную роль только в том случае, если мы по-настоящему организуем борьбу за создание прочной кормовой базы. Как это сделать, пусть решают сами колхозники, работники совхозов, специалисты сельского хозяйства. Они лучше знают местные условия, им виднее, что сеять на своих землях, чем кормить свой скот. Для Кубани, например, подходят одни кормовые культуры, а для Бурятии — другие. В каждой конкретной зоне набор кормовых культур может быть самым разнообразным.

Мы не сомневаемся, что колхозы и совхозы при определении посевов кормовых культур в полной мере используют полезные рекомендации научных учреждений, опытных станций, а также достижения передовой практики.

Но об одном из источников увеличения кормов нельзя умолчать. Речь идет о проведении неотложных мер по улучшению лугов и пастбищ. У нас в стране около 300 миллионов гектаров сенокосных и пастбищных угодий. Однако, к сожалению, значительная их часть оказалась запущенной. Особенно это относится к районам Центра: Московской, Ленинградской, Новгородской, Псковской, Калининской, Рязанской и ряду других областей.

Давайте изыщем средства, выделим технику, организуем улучшение этих угодий. Многое могут сделать в этом направлении сами колхозы и совхозы, но, очевидно, потребуется и государственная помощь на мелиорацию, очистку лугов от кустарников и на другие мероприятия.

Коротко о кукурузе. Во многих районах страны эта культура дает высокие урожаи как на зерно, так и на силос, и было бы неправильным не использовать ее богатых возможностей для укрепления кормовой базы. Об этом мы считаем необходимым сказать на Пленуме ЦК потому, что кое-где проявляется неправильное отношение к кукурузе, допускается шараханье из одной крайности в другую. Там, где она дает хорошие урожаи, ей надо предоставить должное место на полях.

Товарищи! Установление твердых планов, повышение основных цен на ряд сельскохозяйственных культур и продуктов животноводства, а также системе сверхплановых закупок по повышенным ценам ставят каждое хозяйство, каждого руководителя и каждую партийную организацию в новые условия, открывают хорошие перспективы для их плодотворной деятельности, создают уверенность в работе.

Теперь, с учетом местных особенностей, можно заранее определить структуру посевных площадей, восстановить нарушенные севообороты, разработать и внедрить на основе достижений науки и передового опыта прогрессивную агротехнику, систему мер по увеличению поголовья скота, роста его продуктивности.

Стабильный план закупок на шесть лет и стимулирование роста товарной продукции являются важным средством дальнейшего подъема сельскохозяйственного производства. Они развязывают инициативу специалистов, руководителей хозяйств, дают им возможность проявить свои творческие способности, развить хозяйственную предприимчивость, устранить шаблон в земледелии и животноводстве.

Перед ЦК компартий союзных республик, обкомами, крайкомами, районными комитетами партии, советскими и земельными органами стоит сложная и ответственная задача: довести до каждого колхоза и совхоза с учетом почвенно-климатических и экономических особенностей твердые планы закупок сельскохозяйственных продуктов на шесть лет. Ошибки, товарищи, здесь должны быть исключены.

От правильного планирования закупок будет во многом зависеть успех дела: или все хозяйства в новых условиях станут быстро расти или, если допущены ошибки и планы будут доведены необъективно, одни хозяйства поднимутся в своем экономическом развитии, а другие этого сделать не смогут. Поэтому должна быть сейчас развернута глубокая экономическая и агрозоотехническая работа по составлению и доведению до каждого колхоза и совхоза стабильных планов.

Нам надо твердо условиться, что эти планы никто не имеет права менять. Постоянный план не ослабляет, а напротив, повышает ответственность партийных и советских органов за увеличение производства сельскохозяйственной продукции, за выполнение государственных заданий.

Если мы говорим, что план имеет силу закона, то он должен быть обязателен для всех: его нельзя изменять, но его нельзя и не выполнять!

Все регулирующие государственные рычаги должны способствовать тому, чтобы колхозы и совхозы страны, имеющие различные возможности, были поставлены примерно в равные экономические условия развития. Успехи того или иного хозяйства будут в решающей степени зависеть от их руководителей, специалистов, от энтузиазма и трудолюбия работников сельского хозяйства, от плодотворной деятельности партийных, советских организаций и земельных органов.

(Продолжение на 2-ой стр.)

ДОКЛАД ТОВАРИЩА Л. И. БРЕЖНЕВА

III. ОБ УКРЕПЛЕНИИ МАТЕРИАЛЬНО-ТЕХНИЧЕСКОЙ БАЗЫ СЕЛЬСКОГО ХОЗЯЙСТВА

Продолжение. Начало на 1-й стр.

Товарищи! За годы текущего семилетия несколько возросла материально-техническая база колхозов и совхозов, увеличился парк тракторов, грузовых автомобилей и сельскохозяйственных машин. Повысилась также энерговооруженность сельскохозяйственного труда. Наша промышленность, рабочие, инженерно-технические работники много сделали для оснащения сельского хозяйства современной техникой.

Однако техническая вооруженность колхозов и совхозов остается еще недостаточной. У нас не хватает тракторов, автомобилей, комбайнов и других сложных сельскохозяйственных машин, а также культиваторов, борон и сеялок. Это приводит к затягиванию сроков проведения полевых работ и снижению урожайности.

Разве можно считать нормальным, когда зяблевая вспашка вместо 18—20 дней нередко продолжается до двух месяцев и прекращается с наступлением морозов, тогда как каждый крестьянин знает, что хороший урожай можно получить лишь на ранней зяби. Из-за недостатка комбайнов и другой техники уборка зерновых культур продолжается нередко 30—40 дней, что вызывает огромные потери урожая.

Интересы подъема сельского хозяйства требуют решительного усиления материально-технического оснащения колхозно-совхозного производства, резкого увеличения выпуска сельскохозяйственной техники, повышения ее качества, надежности и долговечности.

Развивая производство тракторов и других машин, необходимо обеспечить унификацию деталей, узлов и механизмов. Нельзя далее терпеть такое положение, когда с появлением каждой новой машины возникает проблема запасных частей для нее, когда из года в год возрастает номенклатура запасных деталей.

Рабочие, инженеры, техники, партийные организации промышленных предприятий должны сделать все необходимое, чтобы своевременно поставлять сельскому хозяйству технику и резко повысить ее качество. В свою очередь, и сельскохозяйственные органы должны покончить с практикой многократных изменений заказов промышленности на сельскохозяйственную технику.

Очень остро стоит также вопрос о производительном использовании имеющейся техники и бережном ее хранении. Необходимо поднять ответственность за правильную эксплуатацию техники, повысить материальную заинтересованность инженерно-технических работников и механизаторов сельского хозяйства, улучшить снабжение колхозов и совхозов запасными частями и материалами.

Следует в первую очередь укрепить ремонтную базу в сельском хозяйстве. Это очень важный вопрос, и медлить с его решением нельзя. Можно дать колхозам и совхозам много новой техники, но если не создать прочную ремонтную базу, то не получим должных результатов. Сейчас ремонтная база позволяет осуществлять своевременный и доброкачественный ремонт только на 60 процентов потребности. Почти 13 тысяч хозяйств не имеют мастерских, где бы можно проводить хотя бы текущий ремонт.

В период реорганизации МТС оказалась серьезно подорванной ремонтная база в сельском хозяйстве. Более шестисот хорошо оборудованных ремонтных заводов и мастерских были переданы совнархозам и другим несельскохозяйственным организациям. Многие мастерские проданы отдельным колхозам, которые не могут их полностью использовать, в то же время рядом расположенные хозяйства лишены возможности отремонтировать машины.

Имеющиеся мастерские слабо оснащаются станочным и энергетическим оборудованием. За последние четыре года сельскому хозяйству было поставлено всего 36 тысяч металлорежущих станков. Это меньше чем один станок на хозяйство. Необходимо исправить такое ненормальное положение.

Надо упорядочить цены на сельскохозяйственную технику, запасные части и материалы, а также на отпускаемую сельскому хозяйству электроэнергию, имея в виду устранить разницу в ценах для промышленных и сельскохозяйственных потребителей. К сожалению, бюджетные возможности не позволяют осуществить эти меры в текущем году. Госплан и Министерство финансов СССР должны изыскать ресурсы с тем, чтобы решить этот вопрос с будущего года.

Заслуживает одобрения и всяческой поддержки создание механизированных отрядов, машинопрокатных, машинно-животноводческих и лугомелиоративных станций для выполнения различных специализированных работ. В таких отрядах и станциях можно было бы сосредоточить мощную технику, приобретать которую отдельным хозяйствам экономически невыгодно, да и с государственной точки зрения нецелесообразно.

Эти отряды и станции по договорам с колхозами и совхозами могли бы производить, например, добычу и внесение извести, торфа, мелиоративные, землеройные работы, проводить улучшение лугов и пастбищ, обслуживать хозяйства высокогорных районов.

Одним из решающих условий роста сельскохозяйственного производства является обеспечение его высококвалифицированными кадрами механизаторов, инженеров, техников. В колхозах и совхозах давно и справедливо считают, что механизатор — центральная фигура в селе. От хорошей работы этих людей по существу зависит урожайность, валовые сборы, рост доходов хозяйства, благосостояние колхозников и работников совхозов.

Надо больше проявлять внимания к подготовке инженерно-технических кадров, трактористов, комбайнеров, и других механизаторов для сельского хозяйства, заботиться о том, чтобы у них была материальная заинтересованность в увеличении производства продуктов, в лучшем использовании техники и ее сохранности.

Для выполнения больших задач по подъему производства, специализации и последовательной интенсификации сельского хозяйства Президиум ЦК КПСС считает необходимым пойти на значительное увеличение капиталовложений в сельское хозяйство. Мы сейчас работаем над составлением нового пятилетнего плана. В новом пятилетнем плане намечается по линии государства и колхозов вложить 71 миллиард рублей.

Государственные капиталовложения составят на строительство объектов производственного назначения и приобретение техники 41 миллиард рублей, в том числе на строительно-монтажные работы — 21 миллиард рублей. Это огромные средства. Достаточно сказать, что примерно столько же было вложено в сельское хозяйство за девятнадцать послевоенных лет.

Предусматривается значительное увеличение производства тракторов с тем, чтобы довести его к концу пятилетия до 625 тысяч штук в год, или почти удвоить в сравнении с нынешним годом. Сельскому хозяйству за пять лет предлагается поставить один миллион 790 тысяч тракторов, в том числе 780 тысяч пахотных, и сельскохозяйственных машин — на 10,7 миллиарда рублей. Производство зерновых комбайнов возрастет с 84 тысяч до 125 тысяч штук в год.

Вы знаете, какие большие трудности испытывает сельское хозяйство из-за недостатка автомобильного транспорта. Конечно, невозможно в течение одной пятилетки полностью удовлетворить потребности колхозов и совхозов в грузовых автомобилях. Но мы считаем, что уже в предстоящем пятилетии производство грузовых автомобилей удвоится и сельскому хозяйству будет поставлено до одного миллиона 100 тыс. автомобилей против 394 тыс., полученных в последние 5 лет.

Намечено также значительное увеличение выпуска тракторных прицепов, машин и оборудования для животноводческих ферм, погрузочно-разгрузочных средств, землеройной, мелиоративной, поливной техники.

Чтобы выполнить эту обширную программу увеличения производства тракторов, автомобилей, комбайнов и других сельскохозяйственных машин, нам необходимо построить около 80 новых заводов и цехов, в строительство которых в течение пятилетия Госплан СССР предусматривает вложить более 4 миллиардов рублей.

Для укрепления ремонтной базы по линии „Союзсельхозтехники“ будет построено около 200 новых ремонтных заводов и свыше тысячи специализированных мастерских, а также завершена реконструкция ныне действующих ремонтных предприятий. Помимо этого, предстоит построить и реконструировать большое количество мастерских в совхозах и колхозах.

За последние годы в нашей стране сооружены гигантские электростанции. Вместе с тем 12 процентов колхозов до сих пор не имеют электроэнергии даже для освещения. Сельское хозяйство потребляет только 4 процента электроэнергии, вырабатываемой в стране, в том числе лишь 2 процента на производственные цели.

Вопрос об электрификации сельского хозяйства надо решить кардинально. Необходимо поручить Госплану, Государственному комитету по энергетике и электрификации, Министерству сельского хозяйства, ученым разработать план широкой электрификации сельского хозяйства, имея в виду решить эту важнейшую задачу в ближайшие годы.

Говоря о мерах подъема сельскохозяйственного производства, нельзя не подчеркнуть той роли, которая принадлежит в этом деле химической промышленности. Необходимо совершенно ясно представить себе, что эффективность всех намеченных мероприятий намного возрастет при осуществлении широкой химизации сельского хозяйства. Химическая промышленность должна улучшить свою работу, ускорить темпы производства и поставок высококачественных минеральных удобрений, ядохимикатов, гербицидов и дефолиантов.

Особо хотелось бы подчеркнуть важность дальнейшего развития орошения в засушливых районах и мелиорации в зоне избыточного увлажнения. В предстоящем пятилетии предусматривается провести работы по орошению на площади более 3 миллионов гектаров и осушить 6 миллионов гектаров земель. Это большой объем работы. Напомню, что за последние двадцать лет площадь поливных земель в стране увеличилась всего лишь на 2,3 миллиона гектаров, а мелиорация была проведена на трех миллионах гектаров.

Ирригационные работы развернутся главным образом в среднеазиатских республиках, на юге Украины, и районах Северного Кавказа и Поволжья. При этом надо категорически запретить строительство оросительной системы без одновременного строительства коллекторно-дренажной сети. Это должны быть настоящие инженерные сооружения, выполненные на уровне современного гидростроительства. Иначе нельзя обеспечить и сохранить плодородие орошаемых земель на долгие годы.

В южных республиках и областях нашей страны, где многолетние насаждения занимают значительное место в колхозах и совхозах необходимо и дальше развивать производство плодов, винограда, чая, субтропических и ценных технических культур.

Уже говорилось о тяжелом состоянии земледелия в нечерноземной зоне. Поэтому в пятилетнем плане необходимо уделить должное внимание разработке и осуществлению мероприятий по быстрейшему преодолению отставания сельского хозяйства районов нечерноземной полосы РСФСР, прибалтийских республик, Белоруссии и Полесья Украины. Здесь получат дальнейшее развитие высокоинтенсивное молочное животноводство, свиноводство, птицеводство, производство зерна, картофеля, льна, конопли, хмеля и других культур.

Надо, наконец, по-государственному подойти и решить вопрос известкования кислых почв, а также добыче и заготовке торфа на удобрение в этой зоне. Работы по известкованию и мелиорации начиная с текущего года государство принимает на свой счет. Мероприятия по борьбе с эрозией почв также предусматривать в народнохозяйственном плане и выделять на эти цели необходимые денежные и материальные средства.

Президиум ЦК КПСС принимает необходимые меры к тому, чтобы уже в текущем году, а также в предстоящем пятилетии вопросы капитальных вложений, материально-технического оснащения сельскохозяйственного производства, строительства на селе, укрепления экономики колхозов и совхозов в народнохозяйственном плане заняли должное место.

Госплан СССР и Советы Министров союзных республик обязаны начиная с 1966 года, предусматривать обеспечение капитального строительства в колхозах материально-техническими средствами, так же как и в совхозах. Сельское хозяйство должно вовремя и сполна получать необходимое материальное обеспечение.

IV. НАУКУ И ПЕРЕДОВУЮ ПРАКТИКУ — НА СЛУЖБУ ВСЕМЕРНОГО ПОДЪЕМА СЕЛЬСКОХОЗЯЙСТВЕННОГО ПРОИЗВОДСТВА

Товарищи! В мероприятиях Центрального Комитета партии по исправлению недостатков и дальнейшему подъему сельского хозяйства большая роль отводится сельскохозяйственной науке. Могучая сила науки — в единстве теории и практики. Служение своему народу — замечательная черта нашей отечественной науки.

Выдающиеся русские ученые наряду с глубокими научными исследованиями, обогатившими мировую науку, непосредственно занимались важными практическими вопросами. Мы должны всемерно развивать традиции наших гениальных ученых-соотечественников.

В стране создана широкая сеть научно-исследовательских и учебных институтов, опытных станций по сельскому хозяйству, в которых успешно

ДОКЛАД ТОВАРИЩА Л. И. БРЕЖНЕВА

Продолжение. Начало на 1-й и 2-й стр.

работает большая армия ученых. Среди них заслуженно пользуются уважением такие крупные ученые, как К.И. Скрябин, В. С. Пустовойт. П. П. Лукьяненко, В. П. Кузьмин, Б. П. Соколов, Ф. Г. Кириченко, В. Н. Ремесло, А. В. Соколов, К. Е. Бахтадзе, В. К. Милованов и многие другие.

Вместе с тем достижения нашей сельскохозяйственной, биологической науки и практическая помощь ее производству могли быть более успешными, если бы своевременно были устранены порочные теории и догмы, которые возникли без достаточных научных оснований и поддерживались административными средствами.

Наука не терпит субъективизма, скороспелых, не проверенных практикой выводов. В основе ее должны быть только объективные данные, подкрепленные точным экспериментом, производственным опытом, самой жизнью.

Подлинная наука ничего не принимает на веру, она не может быть монополией отдельных ученых, тем более администраторов, каким бы авторитетом они ни пользовались. К сожалению, у нас в последнее время имели место такие факты, когда некомпетентные в науке люди подчас брали на себя роль арбитров в споре между учеными и таким образом связывали их инициативу, препятствовали свободному творческому обсуждению научных проблем.

В настоящее время Академией наук СССР и Всесоюзной академией сельскохозяйственных наук имени В.И. Ленина принимаются меры по объединению сил ученых на быстрейшее развитие науки и оказание помощи сельскохозяйственному производству.

Советский народ вправе ждать достойного вклада в развитие сельскохозяйственного производства не только от работников сельскохозяйственной и биологической наук, но и от химиков, машиноведов, физиков и экономистов, физиологов и математиков, от ученых всех других отраслей знания.

Задача состоит в том, чтобы всемерно способствовать успешной работе наших ученых в области сельского хозяйства. Наука получит со стороны партии и государства всемерную поддержку и помощь. В то же время партия и народ ждут от ученых высокой результативности научных исследований. Мы верим в силу наших ученых и желаем, чтобы они смелее, дерзновеннее вторгались в жизнь, глубже проникали в тайны живой природы, держали тесную связь с колхозами и совхозами и обогащали практику новыми открытиями и достижениями.

В ходе развития нашего общественного хозяйства выросли замечательные практики, обогащенные большим жизненным опытом. Их достижения и дела—это неисчерпаемый источник повышения производительности труда в сельском хозяйстве. Надо добиваться того, чтобы опыт передовиков на деле широко внедрялся в производство.

В свое время у нас было немало замечательных методов и форм поощрения передовых людей. Они сейчас забыты. Я имею в виду награждение орденами и медалями, Почетными грамотами, ценными подарками, широкий показ достижений передовиков и лучших хозяйств на Всесоюзной сельскохозяйственной выставке, которая была подлинным центром распространения всего передового в сельском хозяйстве.

Министерству сельского хозяйства и ЦК профсоюзов вместе с советскими и партийными органами союзных республик, краев и областей следует в самое ближайшее время разработать меры по улучшению пропаганды и внедрению передового опыта, поощрению мастеров сельскохозяйственного производства.

Товарищи! Наше сельское хозяйство располагает огромной армией высококвалифицированных специалистов. К сожалению, в последние годы имело место неправильное отношение к специалистам, зачастую игнорировались их знания и опыт, а в ряде случаев они были фактически отстранены от выполнения своего высокого долга.

В. И. Ленин учил нас быть внимательными, чуткими, отзывчивыми к специалистам, ценить их. Он говорил, что «поправлять с кондачка работу сотен лучших специалистов, отделываться пошло звучащими шуточками, чваниться своим правом «не утвердить»,—разве это не позорно?

Надо же научиться ценить науку, отвергать «коммунистическое» чванство дилетантов и бюрократов, надо же научиться работать систематично, используя свой же опыт, свою же практику!» (том 42, стр.344, изд.5 е) Замечательные слова!

Мы должны решительно изменить отношение к специалистам и ученым сельского хозяйства, оказывать им постоянную помощь и поддержку, поощрять инициативу, окружить их заботой и вниманием. Надо на деле превратить их в организаторов производства, проводников агротехнических и зоотехнических знаний, всего нового, прогрессивного.

Агрономы и зоотехники—это технологи сельскохозяйственного производства, их роль так же велика, как роль инженеров в промышленности. Партия видит в специалистах свою надежную, квалифицированную опору в борьбе за подъем сельского хозяйства. Мы доверяем нашим специалистам, воспитанным Коммунистической партией. При активной поддержке руководителей хозяйств, партийных и советских организаций сельские специалисты сумеют развернуть свои творческие способности и обеспечить неуклонный рост урожайности полей и продуктивности животноводства.

V. НЕКОТОРЫЕ ВОПРОСЫ ДАЛЬНЕЙШЕГО ОРГАНИЗАЦИОННО-ХОЗЯЙСТВЕННОГО УКРЕПЛЕНИЯ КОЛХОЗОВ И СОВХОЗОВ

Товарищи! Важнейшим условием подъема производительных сил сельского хозяйства является правильное развитие общественно-экономических отношений в деревне. Как известно, в земледелии нашей страны исторически сложились два типа общественного хозяйства—совхозы и колхозы, базирующиеся на двух формах социалистической собственности—государственной и колхозно-кооперативной.

Опыт показал, что умелое сочетание развития этих двух типов хозяйства позволило нам перестроить сельское хозяйство на социалистической основе. Надо полагать, что эти два типа общественного хозяйства еще длительное время будут существовать и развиваться. **На современном этапе наша обязанность состоит не в том, чтобы ускорять превращение одной формы в другую, а всемерно способствовать развитию и процветанию обоих типов общественного хозяйства.**

Намечаемые Центральным Комитетом КПСС экономические меры создают условия для успешного развития и укрепления как колхозов, так и совхозов. Однако, чтобы лучше использовать новые возможности для быстрого подъема сельскохозяйственного производства, необходимо устранить ряд серьезных недостатков в руководстве совхозами и особенно колхозами.

Здесь очень много внесено волевых, прямо говоря, необдуманных решений, подчас противоречащих существу колхозного строя, реальным условиям жизни. За последние годы, например, во многих областях страны в широких масштабах проводилось укрупнение хозяйств. Некоторые колхозы были настолько укрупнены, что оказались неуправляемыми. При организации совхозов на базе колхозов не всегда проводились необходимые экономические обоснования, в результате чего многие из них оказались громоздкими, малоуправляемыми и некоторые из них в настоящее время являются нерентабельными.

Все это показывает, что коренные вопросы общественно-экономических отношений в деревне нельзя решать кампанейски, административным путем. Надо иметь в виду, что они затрагивают жизненные интересы миллионов советских людей и, следовательно, это вопросы политики, их надо решать обдуманно, без спешки, по мере вызревания экономических условий. Вместе с тем было бы не менее опрометчивым с той же поспешностью решать сейчас вопрос о разукрупнении хозяйств.

Мы не можем пройти мимо того, что во многих случаях грубо нарушаются демократические основы колхозного строя. В ряде колхозов основная масса членов артели фактически оказывается в стороне от обсуждения и решения коренных вопросов артельного хозяйства. Более того, в некоторых колхозах в последнее время даже не руководствуются уставными требованиями, а ведь колхозный Устав—это **основа основ** управления и общественной жизни артели.

Колхоз—это общественная, кооперативная организация, она не может нормально жить и развиваться, если нарушены ее демократические основы. Поэтому необходимо во всех колхозах обеспечить строгое соблюдение демократических принципов управления делами артели.

Надо признать, что в действующем Уставе сельскохозяйственной артели многое устарело. Жизнь настоятельно требует улучшения Устава. Настало время приступить к выработке нового Устава сельскохозяйственной артели, в котором учесть все положительное, накопленное в практике колхозного строительства за последние годы. Одновременно развернуть подготовку к Третьему Всесоюзному съезду колхозников с тем, чтобы созвать его уже в будущем году. Этому съезду должны предшествовать районные, краевые, областные, республиканские съезды колхозников.

У нас накопилось много и других вопросов, касающихся организационно-хозяйственного укрепления колхозов и совхозов. Известно, что правильно вести хозяйство можно лишь на основе хорошо поставленной экономической работы, точного хозяйственного расчета. Уровень рентабельности—вот что положено в основу объективной оценки хозяйственной деятельности колхозов и совхозов. Но, к сожалению, в настоящее время хозрасчетные принципы слабо используются в наших хозяйствах.

Взять, к примеру, совхозы. Государство выделяет им капиталовложения, устанавливает планы сдачи продукции и размеры цен, определяет фонды заработной платы и даже количественный состав, категории рабочих и административно-обслуживающего персонала. Убытки, которые возникают в совхозах, погашаются также за счет государства. Хозяйственный расчет нарушен в самых экономических взаимоотношениях государства с совхозами, а также с колхозами.

Следует отказаться от чрезмерной регламентации в распределении капитальных вложений и дотаций по совхозам, перевести в ближайшее время совхозы на полный хозрасчет. В распоряжении совхозов оставлять получаемую ими прибыль, которая должна быть использована на расширение хозяйства, капитальное строительство, поощрение хороших работников, улучшение культурно-бытовых условий рабочих и служащих.

Чтобы совхозы могли на деле использовать прибыли, полученные в результате умелой хозяйственной деятельности, для расширения производства, планирующие органы обязаны предусматривать для этих целей лимиты по труду, а также необходимые фонды на строительные и другие материалы, механизмы и оборудование.

Министерству сельского хозяйства совместно с союзными республиками и другими ведомствами, а также с привлечением ученых-экономистов подготовить конкретные предложения по переходу совхозов на полный хозрасчет.

Немаловажное значение имеет финансирование и кредитование колхозов. Перед нами также стоит задача разобраться и упорядочить этот важный участок. Необходимо поручить министерствам сельского хозяйства, финансов и Госбанку разработать предложения об улучшении системы финансирования и кредитования колхозов и представить их Центральному Комитету КПСС.

В настоящее время многие колхозы имеют большую задолженность государству, что затрудняет их хозяйственную деятельность. Чтобы облегчить положение в первую очередь экономически слабых колхозов и дать им возможность нормально работать, Президиум ЦК КПСС считает возможным списать с них задолженность.

Необходимо изменить и существующий порядок обложения колхозов подоходным налогом. Сейчас облагаемый доход колхозов включает часть издержек производства, а именно: затраты на оплату труда колхозников, а также стоимость продукции незавершенного производства. Это нельзя признать правильным. По этому вопросу подготовлен проект об изменении Указа о подоходном налоге с колхозов и установлении нового порядка, при котором он будет взиматься не с валового, а с чистого дохода колхозов.

Надо обратить внимание и принять соответствующие меры по дальнейшему укреплению и охране общественной социалистической собственности колхозов и совхозов. В первую очередь следует навести порядок в области землепользования, покончить с фактами разбазаривания и хищнического отношения к земле.

Нам сейчас нужна бережливость как никогда. Мы должны быть во всем экономны. Речь идет не о кампании, а о повседневной бережливости всего—техники, горючего, затрат на эксплуатацию автотранспорта, не допускать потерь и разбазаривания материалов, продуктов и средств. Это касается всех—от колхозника, рабочего до руководителя. Надо повести решительную борьбу за укрепление трудовой и государственной дисциплины в колхозах и совхозах.

Одним из важных условий подъема сельскохозяйственного производства является вопрос о материальных и моральных стимулах для работников сельского хозяйства. В этом деле у нас много нерешенных вопросов.

ДОКЛАД ТОВАРИЩА Л. И. БРЕЖНЕВА

Окончание. Начало на 1-й—3-й стр.

Система оплаты труда в колхозах и совхозах еще далеко несовершенна.

Надо поручить Министерству сельского хозяйства СССР вместе с союзными республиками, с привлечением ученых, специалистов, колхозного актива обобщить накопленный опыт и подготовить предложения по улучшению оплаты труда в колхозах, продумать вопрос о создании денежных и натуральных фондов для гарантированной оплаты труда колхозников.

Следует также изучить вопросы материального поощрения колхозников и работников совхозов, занятых непосредственно на выращивании сельскохозяйственных культур и в животноводстве, добившихся наиболее высоких результатов.

Не оправдал себя введенный в свое время порядок оплаты руководящих работников и специалистов совхозов и трестов. Надо отказаться от него и установить руководителям, специалистам совхозов должностные оклады в зависимости от объема работ, с учетом образования и стажа, и выплачивать зарплату ежемесячно полностью.

Хочу остановиться еще и на одном вопросе. В письмах тружеников деревни высказывается предложение о распространении на сельскую местность цен на промышленные и продовольственные товары, действующих в городах. Президиум ЦК КПСС считает возможным это сделать в отношении большинства товаров с мая 1965 года и только по некоторым товарам—с первого января 1966 года. Бывшие члены колхозов, земли которых отошли совхозам и другим государственным предприятиям и организациям, ставят вопрос о распространении на них закона о пенсионном обеспечении колхозников. Этот вопрос также решается положительно.

Представленные на рассмотрение Пленума ЦК экономические меры по подъему сельского хозяйства, несомненно, позволят организационно-хозяйственно укрепить колхозы и совхозы, повысить материальную заинтересованность тружеников села и увеличить производство сельскохозяйственных продуктов.

VI. ПОДНЯТЬ УРОВЕНЬ ПАРТИЙНОЙ РАБОТЫ НА СЕЛЕ

Товарищи! Большие задачи хозяйственного и культурного строительства в нашей стране неизмеримо увеличивают руководящую роль Коммунистической партии и ее кадров в жизни общества. Строительство коммунизма опирается на могучие творческие силы народа. Это накладывает на партию особые обязанности—непрерывно улучшать организаторскую, политическую, хозяйственную и идеологическую работу.

Сама обстановка предъявляет к кадрам партии высокие требования. В нашей стране вырос культурный уровень людей, расширился их политический кругозор. Чтобы успешно осуществлять роль руководителя, успешно решать задачи коммунистического строительства, наши партийные и советские кадры должны неустанно овладевать ленинским мастерством руководства массами.

Предлагаемые экономические меры дальнейшего развития сельского хозяйства настоятельно требуют поднять на новую ступень организационное руководство партии. Жизнь показала, что чем выше уровень организационного руководства, тем плодотворнее хозяйственные успехи.

Следует, однако, признать, что некоторые партийные организации пока еще слабо влияют на хозяйственную деятельность колхозов и совхозов, проходят мимо крупных недостатков, на низком уровне ведут работу с людьми, с массами. В практике работы ряда партийных организаций нет должной боевитости и целеустремленности.

ЦК компартий союзных республик, крайкомам, обкомам партии, всем нам необходимо в определенной мере перестраиваться, решительно избавляться от всего наносного и вредного в партийной работе. Нужно покончить с практикой командования и администрирования, мелочной опеки, подмены руководителей, специалистов колхозов и совхозов, искоренять любые проявления парадности и шумихи.

Задача состоит в том, чтобы поднять людей на выполнение мероприятий Центрального Комитета КПСС, обеспечить твердое и последовательное проведение их в жизнь. Это зависит прежде всего от усилий, энергии, настойчивости партийных организаций, их руководителей, от умения организовать массы.

Особое внимание должно быть обращено на укрепление и повышение роли первичных партийных организаций колхозов и совхозов. Они находятся на переднем крае борьбы, непосредственно проводят в жизнь политику и директивы партии. В настоящее время на селе имеется 50 тысяч первичных парторганизаций, в них свыше двух миллионов коммунистов. Это огромная сила, товарищи, способная по-боевому решать задачи, выдвигаемые партией.

Надо оказать серьезную помощь и поддержку секретарям первичных партийных организаций колхозов и совхозов, тем более, что многие из них впервые избраны на эти посты или перегружены основной работой. Возможно, нам следует пойти на некоторое увеличение числа освобожденных секретарей партийных организаций колхозов и совхозов.

Товарищи! Мы только что восстановили районное звено. К руководству районными организациями пришло много новых замечательных людей. Наша обязанность в том, чтобы помочь райкомам партии быстро, активно, по-боевому включиться в работу.

Центральный Комитет КПСС возлагает большие надежды на районные комитеты партии, которым на практике предстоит решать ответственные задачи по организационно-хозяйственному укреплению колхозов и совхозов. Они должны объединить и возглавить работу Советов, профсоюзных, комсомольских организаций на селе и на деле обеспечить выполнение намеченных Центральным Комитетом партии мероприятий по подъему сельского хозяйства.

Главным и определяющим в деятельности партийных органов является повседневная забота о развитии экономики колхозов и совхозов, увеличении производства сельскохозяйственных продуктов. Задача состоит в том, чтобы неустанно растить ряды передовиков, учить людей высокому мастерству сельскохозяйственного производства. Надо, чтобы в каждом селе множилось число мастеров и в полеводстве, и в животноводстве, и среди механизаторов.

В то же время партийные организации должны постоянно заботиться об удовлетворении культурных и бытовых запросов тружеников сельского хозяйства с тем, чтобы из года в год улучшать их жилищные условия, чтобы в селах были хорошие клубы, библиотеки, школы, магазины. Известна жизненная истина, что в развитии любого общественного строя решающая роль принадлежит производству. Но было бы неправильно забывать о вопросах культуры и быта тружеников села. Создание хороших культурно-бытовых условий—это мощный рычаг подъема колхозного и совхозного производства.

Наша работа будет успешной в том случае, если сумеем использовать такие могучие силы, как Советы, профсоюзы и комсомол. Всегда, когда партия осуществляла тот или иной крупный шаг на пути коммунистического строительства, она всемерно активизировала эти массовые политические организации трудящихся. Центральный Комитет КПСС надеется, что Советы, профсоюзные и комсомольские организации займут достойное место в общенародной борьбе за дальнейший подъем сельского хозяйства.

Нам необходимо гораздо лучше использовать и такой мощный рычаг организации масс, как советская печать. У нас издается несколько сот центральных, республиканских, краевых и областных газет. Недавно Центральный Комитет принял решение о возобновлении издания районных газет.

Задача состоит в том, чтобы повернуть нашу печать к деловому и глубокому освещению вопросов развития сельского хозяйства. Газеты должны вовремя замечать и пропагандировать новое, поднимать коренные вопросы колхозно-совхозного производства, учить массы на передовых образцах.

В практическом проведении массово-политической работы на селе участвует огромная армия агитаторов и пропагандистов. На собраниях, в личных беседах с колхозниками и работниками совхозов эти труженики политического фронта всегда стремятся разъяснить политику нашей партии, важнейшие события, происходящие в стране и за рубежом, мобилизовать людей на хорошие трудовые дела. Им много предстоит сделать по разъяснению решений настоящего Пленума ЦК КПСС.

Партийные организации должны оказать агитаторам всемерную помощь в их большой и важной работе. Руководителям партийных комитетов следует чаще самим встречаться с ними, обобщать их опыт, совершенствовать агитационно-пропагандистскую работу. Надо помогать им по-настоящему, по-революционному поднимать народ на трудовые подвиги.

Перед лицом сложных и больших задач в области сельского хозяйства мы должны с новой силой подчеркнуть, что идейная закалка, непоколебимая убежденность в правильности политики партии—вот та сила, которая помогает всем нам преодолевать любые трудности, умело решать практические задачи.

Опыт Коммунистической партии убедительно показывает, что чем выше идейный уровень и теоретическая подготовка партийных, советских, хозяйственных кадров, тем квалифицированнее их руководство массами, тем плодотворнее вся их практическая деятельность. Нашим кадрам надо и впредь овладевать теорией марксизма-ленинизма, глубоко изучать закономерности социалистической экономики, совершенствовать формы и методы политической работы в массах.

Разработанные Президиумом ЦК КПСС меры по подъему сельского хозяйства создают благоприятные условия для работы партийных организаций в деревне. Дело теперь заключается в том, чтобы привести в действие эти огромные материальные и организаторские силы, максимально использовать их для подъема трудовой активности масс, для достижения высокой производительности труда, что в конечном счете является самым главным в дальнейшем развитии сельского хозяйства. «Строить новую дисциплину труда, — говорил В. И. Ленин,— строить новые формы общественной связи между людьми, строить новые формы и приемы привлечения людей к труду, это... благодарнейшая и благороднейшая работа» (т. 40, стр. 316, изд. 5-е).

* * *

Товарищи! Внесенные на ваше рассмотрение предложения по подъему сельского хозяйства и связанные с ними крупные государственные вложения продиктованы самой жизнью, назревшей общенародной потребностью. Мы глубоко убеждены, что они помогут поставить колхозы и совхозы на прочную материальную базу и создать такие объективные условия, которые позволят планомерно и уверенно вести вперед сельское хозяйство.

Главное теперь состоит в том, чтобы решительно покончить с субъективизмом в практике руководства социалистическим сельским хозяйством, широко использовать экономические и моральные стимулы на всех участках производственной деятельности колхозов и совхозов. Надо больше предоставить им хозяйственной самостоятельности, повысить роль и ответственность партийных, советских и сельскохозяйственных органов, руководителей и специалистов за состояние дел в сельском хозяйстве.

Все наши меры, все силы должны быть сосредоточены на успешном решении центральной проблемы сельского хозяйства—поднять культуру земледелия, добиться высоких урожаев, повысить продуктивность животноводства и обеспечить рентабельность всех отраслей сельскохозяйственного производства.

Забота о неуклонном росте материального и культурного уровня всего советского народа, об укреплении союза рабочего класса и крестьянства—таков политический смысл мероприятий Президиума ЦК КПСС.

Нам надо глубоко разъяснить всей нашей партии и всему нашему народу огромное значение мер, которые предпринимаются Центральным Комитетом КПСС и Советским правительством по подъему сельского хозяйства, и тех крупных материальных затрат, на которые идет государство. Вместе с тем все наши кадры должны хорошо понять, что это только начало большой работы, которую нам предстоит выполнить. Мы должны поднять чувство ответственности кадров, укрепить партийно-государственную дисциплину сверху донизу, проявить высокую требовательность ко всем—от руководителей до непосредственных исполнителей.

Все мы должны проникнуться высокой требовательностью и ответственностью за проведение в жизнь наших планов в области сельского хозяйства.

Разрешите выразить уверенность в том, что наша Ленинская партия в тесном единении со всем советским народом сделает все, чтобы вывести социалистическое сельское хозяйство на путь неуклонного подъема.

* * *

Товарищи! Наш Пленум проходит в знаменательные дни. Советские люди свершили беспримерный в истории подвиг. Советский человек, член великой партии коммунистов первый в мире вышел в космос. Это—великая победа нашего социалистического государства, героического народа, Коммунистической партии. Разрешите от имени участников Пленума горячо поздравить Павла Ивановича Беляева и Алексея Архиповича Леонова, советских ученых, инженеров, конструкторов, рабочих с блистательной победой. (Аплодисменты).

В эти волнующие дни наш народ продемонстрировал еще одну важную победу. На выборах в местные Советы, которые прошли во всех наших братских республиках, восторжествовал нерушимый блок коммунистов и беспартийных.

Все это вдохновляет нашу партию, весь наш советский народ на новые трудовые подвиги во славу Родины, во имя торжества коммунизма. (Продолжительные аплодисменты).

Редактор М. ПАРФЕНЮК

Заказ № 187 Тираж 1539

Пролетарии всех стран, соединяйтесь!

Ленинское знамя

Орган Нижневартовского районного комитета КПСС и районного Совета депутатов трудящихся Тюменской области

Год издания 24-й | СРЕДА, 14 апреля 1965 года | № 33 (1986) | Цена 2 коп.

В ДОБРЫЙ ПУТЬ!

По решению директивных органов наша районная газета с сегодняшнего номера будет выходить увеличенным форматом и более частой периодичностью. Это решение открывает широкие возможности для усиления влияния газеты на все стороны жизни района.

Со дня организации нашей районной газеты прошло около двадцати четырех лет. За это время неузнаваемо изменился облик района и направление его экономики.

Если раньше основными отраслями хозяйства района было рыболовство и охота, то сейчас основу хозяйства составляет разведка и добыча нефти. В текущем году запланировано добыть и отправить на Омский нефтеперерабатывающий завод нефти в четыре раза больше, чем в прошлом году. В связи с расширением разведочных работ па нефть и газ, добычи нефти резко увеличивается объем строительных работ. Лучше всего о размахе строительных работ говорят цифры. Только по СУ-11 в этом году будет освоено более семи миллионов рублей.

Совершенно очевидно, что исторически сложившиеся отрасли хозяйства—рыболовство и охота—не потеряли своего значения. В связи с ростом населения серьезное значение приобретает развитие сельскохозяйственного производства.

Сейчас наша газета будет выходить на четырех полосах три раза в неделю. Это значит, что площадь ее увеличится по сравнению с прежней в три раза. Увеличится штат редакционных работников, что даст возможность более содержательно и интересно, в разнообразной форме преподносить материал, сделать газету умным советчиком читателей и строгим судьей, к мнению которого будут внимательно прислушиваться все—и руководители и рядовые работники.

Но как бы ни был хорош штат творческих работников, газета не будет пользоваться большим авторитетом читателей, если ее будут делать только редакционные работники. Авторитет газеты будет тем выше, чем больше у нее будет авторов. Это значит, что нужно как можно больше привлекать к участию в создании газеты рабселькоров. В этом большую помощь газете должны оказать первичные партийные и комсомольские организации. Они должны помочь в организации рабкоровских постов, в проведении рейдов, в привлечении к участию в газете широкого круга авторов. Руководители предприятий, учреждений, секретари партийных и комсомольских организаций, председатели профсоюзных комитетов должны показать пример партийного отношения к участию в работе газеты и самим быть авторами.

Газета должна стать боевым помощником районного комитета партии в решении всех задач хозяйственного и культурного строительства района. Это значит, что она должна разговаривать с читателем языком партии, быть ее рупором.

В связи с выходом первого номера газеты в новом формате пожелаем коллективу редакции творческих успехов в их большом трудном и боевом журналистском деле.

В добрый путь!

Первомаю—достойную встречу

Впереди малыгинцы

Пробурить 50 тысяч погонных метров глубоких скважин — такова задача, поставленная перед коллективом Мегионской нефтеразведочной экспедиция на последний год семилетки. С этой задачей наши буровики справляются неплохо.

В первом квартале, например, в целом по экспедиции пробурено 13309 погонных метров при задании 13000 метров. Перевыполнение плана проходки достигнуто за счет высокопроизводительного использования бурового оборудования, повышения производительности труда. Так за первые три месяца производительное время составило 89 процентов. На 40,1 процента перекрыты плановые показатели по скорости проходки на станко-месяц, в то время как обязательствами предусматривалось превысить плановую скорость проходки на пять процентов. Средняя производительность труда составила 102,9 процента к плану.

На днях партбюро, разведком и администрация экспедиции подвели итоги соревнования буровых бригад за первый квартал. Первое место присуждено бригаде, возглавляемой буровым мастером Семеном Малыгиным. В течение трех месяцев этого года малыгинцы пробурили 5593 погонных метров при задании 4300 метра. Средняя скорость проходки на станко-месяц у них составила 2026 метров при обязательстве 1400 метров. Бригада добилась значительной экономии материалов. Вступая в соревнование, малыгинцы брали обязательство снизить расход материалов на 10 процентов. Фактически они сэкономили их 15 процентов.

Со значительным перевыполнением основных показателей работали и бригады, возглавляемые Г.И. Норкиным и Владимиром Коломасовым. Все наши бригады выполнили условия, необходимые для участия в соревновании бригад Тюменского Геологоуправления.

Неплохо начался и новый, второй квартал. За первые десять дней буровая бригада С. М. Малыгина, например, пробурила 420 погонных метров из 3200, предусмотренных на квартал.

С опережением графика работают и другие буровые бригады нашей нефтеразведочной экспедиции, цехи и производственные участки.

Есть уверенность, что наши буровики встретят 95 годовщину со дня рождения В. И. Ленина и Первомайский праздник высокими производственными показателями.

Н. ГУЗЬ,
председатель разведкома Мегионской экспедиции.



Влаколим—так назвали новый синтетический материал, разработанный в творческом содружестве Владимирским научно-исследовательским институтом синтетических смол, Всесоюзным научно-исследовательским институтом пленочных материалов и искусственной кожи и Калининским комбинатом искусственной кожи. Он обладает большой эластичностью, прочностью и имеет приятную матовую поверхность.

На снимке: в заводской лаборатории Калининского комбината искусственной кожи. Слева направо—лаборантка Г. Байкова и инженеры А. Бербенев и О. Рубо с новым материалом.

Фото В. КУНОВА. Фотохроника ТАСС

ЧИТАТЕЛИ НАПУТСТВУЮТ

Начиная с сегодняшнего номера газета „Ленинское знамя" будет выходить три раза в неделю на четырех страницах формата 0,5 формата „Правды". Увеличение формата и периодичности газеты партийные, профсоюзные, комсомольские организации, читатели рассматривают как важное событие в жизни нашего района. Наканун выхода первого номера в редакцию поступило немало писем, в которых содержатся поздравления и пожелания. Некоторые из этих писем мы публикуем ниже.

В связи с увеличением формата районной газеты «Ленинское знамя» коллектив Мегионской конторы бурения желает ей больших успехов в ее трудном и ответственном деле.

Просим на страницах районной газеты освещать работу и жизнь коллектива буровиков. Необходимо шире пропагандировать передовые методы проходки глубоких скважин в условиях Севера, ход социалистического соревнования буровых бригад и отдельных вахт.

А. ЯКИМОВ,
секретарь парторганизации.

* * *

Мы, молодежь района, приветствуем создание большой газеты.

Конечно, на первых порах работникам редакции будет трудно, но так бывает в каждом новом, большом деле. Поэтому желаем бодрости и хорошего настроения новой газете и обещаем помогать по мере своих сил.

Хотим на страницах газеты видеть больше материалов о молодежи, которая приехала обживать наш замечательный край.

Г. КИРПИЧЕВА,
секретарь РК ВЛКСМ.

* * *

Коллектив рабочих, инженерно-технических работников Нижневартовского рыбозавода выражают уверенность в том, что теперь наша районная газета будет больше публиковать материалов о работе рыбной промышленности района. А это в первую очередь поможет работникам рыбной промышленности в досрочном выполнении государственного плана рыбодобычи, в выпуске рыботоваров в заданном ассортименте.

Желаем больших успехов районной газете и надеемся, что она оправдает наши надежды.

А. ТАРАСОВ,
секретарь парторганизации.

* * *

Учителя Нижневартовской средней школы с большим удовлетворением восприняли весть о том, что районная газета будет выходить на четырех полосах, и выражают надежду, что на ее страницах теперь будет больше материалов о работе школ района. Мы надеемся, что описание опыта лучших учителей, вопросы семейного воспитания детей и другие не менее важные школьные темы найдут место в нашей газете.

Хочется, чтобы газета организовала до конца текущего учебного года пионерскую и комсомольскую страницы. Считаем, что статьи учащихся-юнкоров, их проба в поэзии значительно оживили бы нашу районную газету.

Необходимо также, чтобы наша газета больше публиковала конкретных материалов в помощь агитатору.

Желаем всяческих успехов нашей четырехполосной.

Т. ШУВАЕВ,
директор школы.

* * *

Партийная, профсоюзная и комсомольская организации приветствуют коллектив издательства по случаю увеличения формата и периодичности газеты. Выражаем уверенность, что наша районная газета будет полнее отражать жизнь и дела предприятий района и, в частности, нашего нефтепромыслового управления «Мегионнефть».

Б. ЗАРИФУЛЛИН,
секретарь партбюро.

* * *

Мы, медицинские работники, вместе со всеми тружениками района рады тому, что увеличился формат и периодичность нашей районной газеты. Мы ждем, что на страницах ее чаще будут появляться материалы на медицинские темы, статьи и заметки о жизни и труде медицинских работников, уверены, что она по праву займет авангардную роль в борьбе за развитие экономики и культуры района.

В. БАЛАХОНОВ,
председатель местного комитета райбольницы.

Не для всех пожеланий нашлось место на страницах газеты. Да разве суть в этом—главное в том, чтобы все они были претворены в жизнь, чтобы наша газета была действенным помощником районной парторганизации в борьбе за развитие экономики и культуры. А добиться этого можно лишь при активном участии в ее работе всех тружеников района.

К 95-й годовщине со дня рождения В. И. Ленина

ЖИВЫЕ ПАМЯТНИКИ ВОЖДЮ

Холодный сибирский край. Сюда в конце прошлого века за революционную деятельность был сослан молодой Ленин. Пробыл он здесь около трех лет, но память о себе оставил навечно. Вереницы экскурсантов, туристов из разных сел и городов нашей страны и из-за рубежа каждый день прибывают в Шушенское, чтобы почтить память великого вождя народа.

Дом-музей В. И. Ленина — два старых бревенчатых крестьянских дома. Особенно примечателен из них тот, где Владимир Ильич жил последние месяцы ссылки. Это, по словам экскурсовода, своеобразная «гостиница» для ссыльных: когда-то ее занимал декабрист, потом — народники и, наконец, социал-демократы.

Через кухню проходим в комнату, которая служила Владимиру Ильичу столовой. Здесь же он принимал крестьян, выслушивал их жалобы, помогал писать прошения, давал юридические советы. В комнате — вещи, которыми пользовалась семья Ульяновых: буфет с посудой, стол, деревянный диван, стулья. В другой комнате — конторка, за которой работал Владимир Ильич. В книжных шкафах и на полках — книги, которыми он в то время пользовался.

Царское правительство, ссылая В. И. Ленина в Сибирь, рассчитывало оторвать его от активной революционной работы, оставить рабочий класс социал-демократию России без руководителя. Но и из далекой глухомани до революционеров тайными тропами доходило ленинское слово. Ленин и из Шушенского наносил чувствительные удары по царизму, оставался вдохновителем и идейным руководителем революционного движения в России. Владимир Ильич создал здесь около тридцати произведений. Тут он разработал гениальный план создания революционной партии пролетариата, ее программу и тактику. Здесь родилась ленинская идея создания общерусской политической газеты «Искра».

С тех пор прошло 65 лет. Колоссальные изменения произошли в нашей стране. Неузнаваемым стал и далекий сибирский край — бывшее место ссылки лучших сынов нашей Родины. Как порадовался бы Ильич, если бы побывал здесь сегодня.

В конце прошлого века от Москвы до Шушенского Ленин добирался более двух недель. Советский скоростной лайнер доставил бы его сюда за семь часов. О месте ссылки Владимир Ильич писал тогда родным: «Село большое, в несколько улиц, довольно грязных, пыльных — все как быть следует. Стоит в степи — садов и растительности нет. Окружено село... павозом, который здесь на поля не вывозят, а бросают прямо за селом...».

Сейчас Шушенское не узнать: улицы заасфальтированы, озеленены, летом много цветов, почти у каждого дома — сады с плодовыми деревьями и кустарниками. На крышах — телевизионные антенны. В селе много новостроек: Дом Советов, Дом культуры, универмаг, Дом связи, гостиница «Саяны», комбинат бытового обслуживания и т. д.

В начале века в Шушенском была только одна начальная школа, а теперь — средняя школа, школа-интернат, музыкальная школа, техникум. Более двухсот гектаров садов раскинулось теперь вокруг Шушенского...

Строя жизнь по заветам Ильича, советские люди и сейчас как бы советуются с ним, рапортуют о своих успехах. Сибиряки присылают в Дом-музей В. И. Ленина в Шушенском образцы первой продукции новых предприятий.

Вот белый диск — слиток алюминия. Он прислан вместе с рапортом рабочих Красноярского алюминиевого завода.

На тяжелом куске темного минерала выгравировано: «В. И. Ленину. Примите в дар от комсомольцев города Норильска первую руду Талнаха». На его имя присланы в музей и яркие красочные альбомы с образцами тканей Красноярского завода искусственного волокна и Канского хлопчатобумажного комбината. Отчитываются перед Ильичем и труженики совхоза имени Ленина, и близлежащих колхозов.

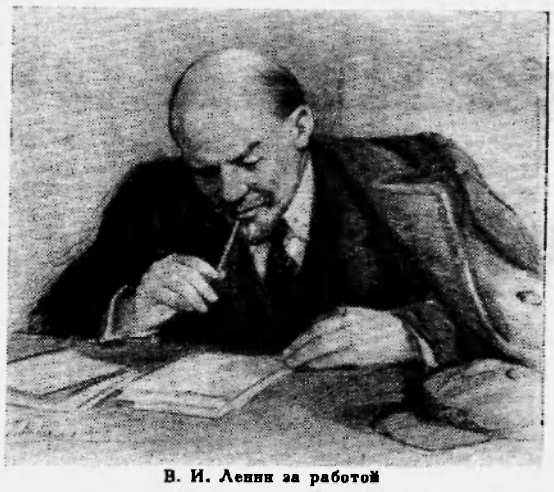

В. И. Ленин за работой

Рисунок заслуженного деятеля искусств РСФСР П. Васильева. Фотохроника ТАСС

Живой памятник родному Ильичу — сельскохозяйственный техникум его имени. Он создан в первые годы Советской власти по просьбе местных крестьян в память о пребывании вождя в Шушенском. Крестьяне писали тогда правительству, что готовы выделить для практического обучения учащихся 600 десятин земли и 100 десятин леса. Сейчас на опушке соснового бора вырос целый студенческий городок. В техникуме готовятся специалисты сельского хозяйства, ведется большая опытная работа: изучаются более трехсот сортов сельскохозяйственных культур мировой коллекции.

Недалеко от места ссылки В. И. Ленина возводится Саяно-Шушенская ГЭС, которая будет носить его бессмертное имя. Она станет самой мощной электростанцией в мире. Возле Шушенского начинается трасса мужества Абакан — Тайшет — ударная комсомольская стройка. По ней уже открыто движение поездов. Дорога эта позволит приступить к освоению несметных сокровищ Саян, благотворно скажется на развитии сельского хозяйства. Саяно-Шушенская ГЭС, весь мощный промышленно-экономический комплекс, который возникнет на ее основе, станут достойным монументом дорогому Ильичу, памятником эпохи коммунизма.

А. КРЫЛОВ.

Рассказывает панфиловец

Для встречи с участником Великой Отечественной войны гвардии майором Панфиловской дивизии тов. Исаковым собрались в красном уголке члены коллектива Нижневартовского рыбозавода.

В зале стоит напряженная тишина. С волнением слушают собравшиеся рассказ о двадцати восьми героях-панфиловцах, храбро сражавшихся и павших в неравном бою с врагами Отечества.

Двадцать восемь советских воинов удерживали рубеж на Волоколамском шоссе, где проходил путь фашистских захватчиков. Они шли на Москву — столицу нашей Родины.

Все двадцать восемь бойцов отлично знали, как важно задержать и не пропустить врага к сердцу Родины — Москве. А потому каждый был полон решимости защищать рубеж до победного конца. Вопрос стоял только так: победа или смерть. Отважные герои-панфиловцы отбивали одну за другой вражеские атаки.

После первого штурма, шестнадцать из двадцати фашистских танков пылали на поле боя. Из двадцати восьми храбрых защитников рубежа осталось шестнадцать, причем среди них несколько человек были ранены.

Вторая атака. Фашисты бросили в наступление тридцать два танка. Храбро сражались советские воины. С большими потерями в живой силе и технике фашисты отступили. Из шестнадцати бойцов-панфиловцев пятнадцать отдали свои жизни, в живых остался тяжело раненый политрук.

Фашисты снова бросают танковую колонну на рубеж панфиловцев. Оставшийся один раненый политрук не сдался живым в руки фашистов. Он геройски погиб, подорвав себя имеющейся у него гранатой.

Так насмерть стояли защитники Родины, двадцать восемь героев-панфиловцев.

Наум Григорьевич Псаков называл имена еще многих героев, храбро сражавшихся, и, если требовалось, отдававших свои жизни за Отечество, за счастье всех людей на земле.

С чувством особого уважения говорил он о своем командире дивизии Иване Васильевиче Панфилове как о талантливом полководце и хорошем боевом товарище, геройски погибшем в боях под Москвой от смертельной раны.

В заключение беседы Н. Г. Псаков пожелал коллективу рыбозавода больших трудовых успехов.

Рассказ участника Великой Отечественной войны глубоко взволновал слушателей и они горячо благодарили его.

И. КАЙГОРОДОВ.

ГОТОВИМСЯ К ПУТИНЕ

«Весенний день год кормит», — говорят хлеборобы. То же самое можно сказать и о труде рыбаков. Каждый день весенней путины в работе рыбодобывающих предприятий может быть равнозначным труду в течение двух-трех декад и даже месяца четвертого и первого кварталов. Особенно ответственной будет нынешняя весна, так как хозяйства района не все справились с выполнением плана первого квартала.

Наш Ларьякский рыбоучасток сам в нынешнем году не будет сдавать рыбу. Однако коллектив готовится к весне настойчиво, старается использовать каждую возможность. Иначе и нельзя. Добыть рыбу это еще не все. Надо ее вовремя принять от рыбаков, доставить в цехи обработки, чтобы дать потом хорошую продукцию. Говоря иначе, речники участка, кормприемщики, обработчики будут плечом к плечу с рыбаками бороться за то, чтобы весенняя путина прошла на высоком организационном уровне.

В период зимы мы позаботились о том, чтобы заготовить потребное количество льда. Сейчас коллектив борется за то, чтобы досрочно, к 20 апреля, полностью закончить подготовку к приему рыбы, качественно подготовить самоходный и несамоходный флот, и тем самым избежать повторения некоторых нежелательных уроков прошлых лет, когда из-за плохой подготовки флота задерживалась приемка рыбы, допускалась пересортица.

Говоря о подготовке флота, нельзя умолчать о том, что наш рыбоучасток не получает должной помощи от ремонтников механического цеха. В подтверждение этого можно привести такой пример. Прислали нам как-то по нашей заявке соединительные валы и фланцы к ним. Речники были в восторге, особенно моторист Борис Петров. Однако радость была недолгой. Стоило только взглянуть на детали, как она сменилась разочарованием. Дело в том, что валы были без шпоночных гнезд.

Взял Петров детали и пошел на электростанцию доводить их до «кондиции». Но там необходимого инструмента не нашлось. Вечером Борис Петров вместе с механиком Владимиром Чепурновым пошли в школьную мастерскую, благо там нашлась дрель, с помощью которой гнезда были сделаны, хотя не обошлось и без зубила и молотка. Времени на это, понятно, ушло немало, да и качества требуемого уже не было.

Конечно, этот эпизод не единственный в своем роде. И мне кажется, что работники механического цеха сделают для себя выводы и станут внимательнее относиться к делу.

Сейчас уже идет вторая декада апреля. Подготовка к навигации идет к концу. Свое слово наш коллектив сдержит.

Б. ЗВЕЗДА,
секретарь парторганизации Ларьякского рыбоучастка.

ТАМ, ГДЕ ТРУДНЕЕ

Большая часть коммунистов первичной партийной организации Ларьякского отделения кооперопромхоза находится непосредственно на производстве.

Проводя большую массово-политическую работу на своих участках, они сами показывают пример в труде. Так, коммунист Никита Тимофеевич Камин вот уже два года подряд идет впереди по добыче рыбы, а также не теряет первенства и на охотничьем промысле. В первом квартале 1965 года им сдано пушнины на 353 рубля при норме 200.

Коммунист Виктор Григорьевич Сигильетов отстрелял в первом квартале на 354 рубля пушнины при задании 200.

Коммунист П. Н. Сигильетов руководит рыболовецкой бригадой. В первом квартале 1965 года она выловила сверх плана 15 центнеров рыбы.

В. ЗАХАРОВ.

ТРУДНОСТЯМ НАПЕРЕКОР

... Сорокаметровая вышка-гигант устремила свой конец далеко ввысь, в серое мутное небо. Бурильные трубы, длинные и гладкие, словно свечи, укладываются при помощи мощной лебедки в стройный, красивый ряд.

У самой скважины, близ ротора, суетятся рабочие, время от времени доносится резкие слова команды бурового мастера. Чувствуется, что здесь идет напряженная работа.

Ко мне подходит главный механик тов. Япринцев.

— Опять авария, — коротко поясняет он. — И снова эти проклятые долота нас подводят!

Оказывается, партия буровых шарошечных долот, которую получила в прошлом месяце контора бурения, оказалась недоброкачественной.

Вместо обычной нагрузки, рассчитанной на 50 метров бурения, эти долота выходят из строя, не пробив даже и двадцати. В результате чего шарошки такого долота, не выдерживая сильного сопротивления грунта, нередко остаются в скважине. Чтобы продолжить бурение, приходится все трубы поднимать на поверхность и при помощи специального магнита извлекать из скважины оторвавшиеся от долота шарошки. На все это уходит по несколько часов, а иногда — даже целые сутки.

— Считай, опять простоим часа 3—4, если не больше, — с горечью говорит главный механик.

На мой вопрос, можно ли поговорить с ребятами, он ответил:

— Знаете, им сейчас не до этого.

Поезжайте лучше к Ретинскому, он у нас лучший буровой мастер. У него сегодня выходной, вот он вам обо всем и расскажет.

... В дверях меня встретил черноволосый, с проседью, мужчина лет сорока. Это и был И. А. Ретинский. Мы познакомились, и потом Иван Артемович, поблескивая своими живыми, умными глазами, коротко рассказал мне о себе.

Вот уже двадцать лет, как посвятил он себя благородной профессии буровика, позади — 200000 метров пройденного грунта!

... 1945 год. Стране требовались все новые и новые ресурсы. И молодой Ретинский по призыву партии и комсомола едет из родной Белоруссии в Башкирию — помогать нефтяникам в освоении Туймазинского месторождения.

Устраивается простым рабочим в бригаду бурового мастера Балабанова, впоследствии Героя Социалистического Труда.

— Так началась моя трудовая жизнь, — улыбнувшись, говорит Иван Артемович.

Уроки знаменитого мастера не прошли даром. С каждым годом все больше росла и крепла любовь Ретинского к своей родной профессии. В 1952 году, успешно закончив курсы буровых мастеров, он в числе первых добровольцев едет осваивать Шкапское месторождение.

— Людей тогда не хватало, — рассказывает Иван Артемович. — Нередко приходилось стоять на вахте по две, и даже по три смены. Нелегко было, конечно, но ведь стране нужна была нефть.

Наконец, освоена еще одна нефтяная целина, и вот неугомонного Ретинского встречает уже суровая северная земля, готовая дать стране дешевое топливо. Приехал сюда вместе с женой и детьми, а вокруг, как говорится, ни кола, ни двора.

Однако и здесь не испугался трудностей, не пошел на попятную.

Смело взялся с друзьями за пилу и топор, и через два месяца выстроили себе жилой дом.

Одного жаль было — не успели доставить оборудование, и всю зиму пришлось работать на строительстве.

Строить — оно, конечно, неплохо, но ведь оуровик я.

Я спросил, надеется ли бригада закончить бурение к сроку, к 25 апреля, как намечено по социалистическому обязательству. Он ответил:

— Условия для работы, конечно, очень трудные. Не хватает запчастей, а если что сломается, то своей ремонтной мастерской нет. Все это очень тормозит бурение. Ну да ведь это наша первая скважина здесь, на Севере, а с нее первой, всегда трудное. Через полторы недели обязательно должны закончить. Пусть плохими долотами — все равно будем бурить!

Уходя от Ивана Артемовича, я вдруг вспомнил, что при въезде в поселок буровиков на одном из балков висел красный плакат с огромными белыми буквами: «Слово буровика твердое: взял обязательство — выполни!»

Да, такие люди, как он, наверняка знают настоящую цену своему слову — слову советского нефтяника.

В. СЕМЕРИКОВ.

ДЕЛА И ПЛАНЫ

Автобаза № 8 существует уже несколько месяцев. Теперь можно твердо сказать, что организационный период окончился, хотя имеется у нас всего лишь небольшая часть того, что нужно. Любой организационный период отмечается неминуемыми трудностями, но тем почетнее роль новосела, своими руками создающего для себя, как бы стартовую площадку для дальнейшей деятельности.

В течение этого времени проведена большая работа, в частности по укомплектованию кадрами, по упорядочению организации труда. Но все-таки стоит признать, что это оказалось недостаточным для выполнения объема работ, данных нам по плану на 1964 год. Общий, приведенный план выполнен всего лишь на 78 процентов. Не вышли мы из прорыва даже за счет выполнения плана четвертого квартала на 134 процента. Такой высокий показатель в четвертом квартале вышел в основном в результате увеличения пробега машин. Так, только декабрьский план по тонно-километрам выполнен на 205 процентов.

Что же явилось причиной низких годовых показателей? Мы не оправдываемся, есть у нас свои внутренние недостатки, их мы устраняем по силе возможности. Но есть причины, от нас не зависящие. Во-первых, отсутствие механической мастерской. Плохо обстоит дело с обеспечением запасными частями, что не позволяет использовать имеющуюся технику более интенсивно. Большой ущерб хозяйству наносится со стороны заказчика СУ-11. На протяжении всего периода, несмотря на неоднократные предупреждения, систематически нарушались единые правила эксплуатации транспорта. Особенно часто практиковалась подача нереальных заявок, из-за чего техника использовалась или не по назначению, или простаивала. Подобные случаи были уже и в этом году. Например, 18—19 февраля лесовоз простоял две смены без работы только из-за того, что отдел главного механика не выделил трелевочный трактор для подвозки леса, 20 февраля 4 машины простояли по три часа из-за отсутствия трактора-погрузчика. К сожалению, эти случаи не единичны, но неоднократные обращения к руководству СУ-11 с просьбой обеспечить автотранспорт погрузо-разгрузочными средствами оставались без внимания.

Сказывается на выполнении плана грузоперевозок и использование машин на повременной работе, тем более, что почасовая оплата труда не стимулирует работу водительского состава.

Прошедшие месяцы 1965 года дали более положительные результаты. Месячный план выполняется на 120-140 процентов.

Особенно хорошо работают водители Н. К. Демкин, Л. П. Воробьев, А. Я. Алишкевич, А. Д. Табий.

Большие надежды у нас на предстоящую навигацию. Придет новая техника, оборудование.

М. АСЫЛГАРАЕВ,
начальник автобазы № 8

Для защитников Родины

Решением ЦК КПСС и Совета Министров СССР расширены льготы инвалидам Отечественной войны и членам семей военнослужащих, погибших в Великую Отечественную войну. В связи с этим в Министерстве социального обеспечения РСФСР корреспонденту ТАСС сообщили:

— Постановление вводится в действие со дня его опубликования — 25 марта 1965 года. Однако для оформления ряда льгот потребуется, естественно, некоторое время. Выдача документов инвалидам Отечественной войны на бесплатный проезд на всех видах городского транспорта (за исключением такси) начнется в апреле.

Порядок отпуска лекарств на льготных условиях будет определен министерством здравоохранения республики также в ближайшее время.

Для трудового устройства инвалидов, страдающих сердечно-сосудистыми и другими хроническими заболеваниями, на предприятиях Российской Федерации намечено построить в 1965—1966 г.г. 65 специальных цехов и участков.

Постановлением предусматривается предоставление инвалидам Отечественной войны беспроцентной ссуды на индивидуальное жилищное строительство.

Президиум Верховного Совета СССР издал Указ, согласно которому с 1 мая нынешнего года выплачиваемая работающим инвалидам Отечественной войны III группы пенсия во всех случаях не может быть ниже установленного минимального размера пенсий по инвалидности. Это даст увеличение бюджета инвалидов в Российской Федерации примерно на 60 миллионов рублей в год. Если же учесть повышение с 1 мая минимальных размеров пенсий инвалидам Отечественной войны I и II группы, то окажется, что они будут дополнительно получать 168 миллионов рублей в год.



Плакат художника В. Викторова (ИЗОГИЗ).

Звездный путь Страны Советов

Луна, Марс, Венера ... Созвездия галактик... Человечество издавна мечтает проникнуть в тайны мироздания. Сколько сказок об этом волшебных сложено, сколько книг писателями-фантастами создано! И вот полеты в таинственные дали космоса уже утратили волшебность сказки. Исследование и освоение околосолнечного пространства ведется у нас планомерно, включено в общую программу коммунистического строительства.

Советские ученые, опираясь на преимущества нашего социалистического строя, успешно ведут дерзновенный штурм Вселенной. Яркий пример тому — хотя бы один минувший год — от Дня космонавтики до сегодняшнего праздника. Этот год по праву называют «космическим»: от советских берегов ушли в звездный океан десятки летательных космических аппаратов, выполнивших весьма разнообразные исследовательские и экспериментальные программы.

Венцом побед и успехов советской науки и техники стал запуск космического корабля-спутника «Восход-2», пилотируемого экипажем в составе командира корабля летчика-космонавта полковника Павла Беляева и второго пилота летчика-космонавта подполковника Алексея Леонова.

18 марта 1965 года — в день Парижской коммуны, героев которой Карл Маркс назвал людьми штурмующими небо, бесстрашные сыны советского народа — коммунисты повели подлинный штурм неба: на втором витке звездолетчик Алексей Леонов впервые в мире вышел из люка шлюзового устройства своего космического корабля и, окунувшись в океан Вселенной стал ее первым пловцом.

С замиранием сердца миллионы телезрителей нашей Родины и многих стран мира наблюдали как на фоне летящей в бездне Земли Алексей Леонов, одетый в светлый скафандр, парил среди звезд. В один миг трехмиллиардное человечество повзрослело, ощутив свое вступление в новую эпоху — эпоху освоения звездной среды обитания.

Выход человека в звездный океан — выдающееся событие века. По своей значимости оно равно первому полету в космос Юрия Гагарина. Алексей Леонов показал, что в безвоздушном пространстве, вне кабины корабля, можно выполнять нужную работу. А это очень важно для будущего, когда понадобится проводить сборку кораблей на орбите, строить космические станции, вести исследования в свободном космосе, выходить на поверхность других планет.

Штурм космоса продолжается. Сыны и дочери советского народа во имя мира и прогресса предпримут еще немало новых звездных рейсов.

Е. РЯБЧИКОВ.

За четкость и оперативность

Одновременно с развитием промышленности за последние годы значительные изменения произошли в работе предприятий связи. Теперь, например, почты перевозится в два с лишним раза больше, чем перевозилось ее в 1963 году. Отрадно отметить то, что почтовые перевозки в основном осуществляются авиацией, это позволяет доставлять почтовую корреспонденцию в более короткие сроки. Так, областная и окружная периодическая печать доходит до читателей основных населенных пунктов в первый-второй день выхода.

В 1963 году в нашем районе выписывалось 4550 экземпляров газет и журналов на общую сумму 17257, сейчас эти показатели возросли соответственно до 9610 и 28549. Говоря иначе на тысячу человек населения выписывается по 866 экземпляров периодической печати.

Большая работа проводится по улучшению радио- и телефонной связи. Установленная в Нижневартовске АТС — первая в округе автоматическая станция. Если в 1962 году мощность средств радиосвязи составляла всего 2,5 киловатта, то теперь она равна почти 12 киловаттам. Установка радиорелейной линии Мегион-Нижневартовск явилась началом широкого применения в районе этого вида связи между населенными пунктами.

За два последних года проделана некоторая работа и по радиофикации. Построено, например, два новых радиоузла, значительно возросло количество радиоточек. Расширилась сеть предприятий.

Наглядным примером развития предприятий связи является высокий рост доходов. В 1962 году, например, общий доход предприятий связи района составлял 91407 рублей, в минувшем году он уже составил 143265 рублей.

С каждым годом увеличивается численность работников предприятий.

Все приведенные выше примеры—яркое свидетельство постоянной заботы партии и Советского правительства о развитии средств связи, о дальнейшем повышении качества и культуры обслуживания населения, народного хозяйства.

Открытие и начало эксплуатации нефтяных месторождений на территории нашего района увеличило объем работы предприятий связи, возложило на нас ответственные задачи по обслуживанию населения прибывающего на освоение нефтяной целины.

Плановые задания на 1965 год районному узлу связи увеличены на 50 процентов по сравнению с прошлым годом. Не все предприятия связи района по-настоящему ведут борьбу за повышение культуры обслуживания трудящихся. Нередко допускаются искажения текстов телеграмм, их несвоевременная и замедленная передача, некачественно представляются зачастую переговоры, встречается путаница в оформлении подписки на периодическую печать, в доставке ее подписчикам.

Неудовлетворительно, например, работает пока Корликовское отделение связи, возглавляемое В. В. Пылиным. Здесь плохо организована доставка корреспонденции, несвоевременно даются радиопередачи, в помещении грязно, холодно, не в приглядном виде находится аппаратура.

На низком уровне поставлено обслуживание населения средствами связи в Зайцевой Речке (начальник М. Н. Сармаева) и некоторых других населенных пунктах.

Дальше мириться с этим нельзя. Наш долг, долг каждого работника связи — сделать все для того, чтобы наладить четкое обслуживание населения, своевременно доставлять корреспонденцию адресатам.

Одним словом, надо поставить работу так, чтобы каждый человек, который обращается к нам за услугой, был доволен обслуживанием. Задача эта не из легких, но мы ее должны выполнить. Этого требует от нас сама жизнь. И это будет нашим вкладом в борьбу за освоение несметных богатств нашего края.

Вместе с этим хочется высказать просьбу в адрес руководителей СУ—11, Мегионской и Ваховской экспедиций о быстрейшем строительстве помещений под отделения связи в Мегионе и Ваховске.

В. ОВСЯНКИН,
начальник районного узла связи.

Сказка на сцене

Зрительный зал Мегионского сельского клуба заполнила шумная ватага малышей. На сцене одна за другой оживают картины одной из любимых сказок—«Аленький цветочек». Хотя малыши—народ нетребовательный, но тоже, затаив дыхание, следят и волнуются за судьбу Аленушки, они полюбили ее за честность, духовную чистоту и бескорыстие, а когда на сцене появляются взлохмаченные, ленивые и злые ведьмы — весь зал взрывается веселым, звонким смехом.

Сказка на сцене была поставлена учениками восьмого класса. В представлении участвовали Жильцова Люся, Николаев Коля, Туркина Тамара, Чубарова Вера и другие. Это не первое выступление восьмиклассников, например, в лермонтовские дни они познакомили зрителей с произведением великого поэта-писателя «Ашик-Кериб».

Руководит кружком молодых талантов их классный руководитель Клавдия Ивановна Свиридова.

— Сейчас мы готовимся провести вечер о выборе профессии, — говорят ребята. — Ну, а самое главное сейчас для нас, это успешно закончить учебный год и сдать выпускные экзамены.

В. ОВЧИННИКОВ.

НАШ СОВРЕМЕННИК

Успешно прошли в Нижневартовске гастроли ленинградских артистов кино. Зрители тепло встретили на сцене районного Дома культуры знакомых по многим фильмам киноартистов Геннадия Нилова, Павла Кашлакова, заслуженную артистку республики Веру Титову, Валентину Пугачеву, Олега Белова. Гости рассказали о своем творческом пути, о сложном и интересном труде киноактера, поделились впечатлениями и планами. Здесь же были показаны фрагменты из фильмов «Человек с будущим», «Три плюс два», «После свадьбы», «Первый тайм». Вера Титова и Павел Кашлаков показали сценку из пьесы «Фабричная девчонка».

Хочу немного сказать о роли Геннадия Нилова в фильме «Человек с будущим».

Во время пребывания в Кузбассе мне посчастливилось встретиться с прообразом героя фильма изобретателем-самоучкой тов. Гумеником. Приходилось видеть в работе ПКГ—«проходческий комбайн Гуменика». Это уникальная в своем роде машина, она приспособлена для проходки горных выработок в наклонных и крутопадающих пластах. За свой труд тов. Гуменик был удостоен Государственной премии, но дороже всего для него, конечно, большое шахтерское спасибо и уважение своих земляков.

Этот пример еще раз говорит о том, что работники советского кино находятся в постоянном поиске, воплощая в образ героя фильма образ нашего современника. Хочется пожелать им дальнейших успехов.

В. ОВЧИННИКОВ.



Ижевский завод тяжелых бумагоделательных машин—ударная стройка семилетки.

На снимке: в главном корпусе завода. Фотохроника ТАСС

Подумай об отдыхе

Время летних отпусков не за горами. Где вы думаете провести свой отпуск? На Кавказе, в Крыму, а может в Закарпатье? Пожалуйста.

Кавказский международный молодежный лагерь расположен в г. Сочи. Стоимость путевки 120 рублей. В Крыму, вблизи курортного местечка Гурзуф, тоже молодежный лагерь. Стоимость путевки 110 рублей. В 12 километрах от Ужгорода — лагерь «Верховина», в 120 километрах от г. Риги—«Лесное озеро». Литовский молодежный лагерь «Золотые дюны» тоже ждет гостей. Стоимость путевки во все эти лагеря 96 рублей.

Хотите съездить за границу? Можно побывать в Болгарии, Венгрии, Польше, Чехословакии, Югославии. Путевка стоит 110-145 рублей.

Со всеми вопросами обращаться в РК ВЛКСМ.

Г. КУДРЯШЕВА.

Редактор М. Парфенюк

МОСКВА. В лаборатории Всесоюзного научно-исследовательского светотехнического института, возглавляемой лауреатом Государственной премии В. И. Долгополовым, разрабатывается новый вид источника света — электролюминесцентные панели «ЭЛП», которые могут быть использованы в различных областях народного хозяйства для мнемонических схем, различных видов табло-индикаторов, шкал приборов, сигнальных устройств, местных подсветок специальных установок различного назначения и других устройств.

«ЭЛП» компактны, удобны и надежны в эксплуатации, мало потребляют электроэнергии, способны работать в широком диапазоне частот и напряжений переменного тока, дают возможность получать сигналы различной конфигурации, величины, цвета и яркости свечения и имеют ряд других преимуществ перед аналогичными устройствами, работающими с лампами накаливания и газосветными источниками света.

Сотрудниками лаборатории разработаны электролюминесцентные мнемонические схемы и сигнальные табло для Воткинской ГЭС, Белоярской АЭС, электролюминесцентные индикаторы для выходного устройства электронной вычислительной машины, «ЭЛП» для шахтного сигнального устройства, электролюминесцентные шкалы для навигационных приборов, светильник для купе железнодорожных вагонов и большое число «ЭЛП» для других областей техники.

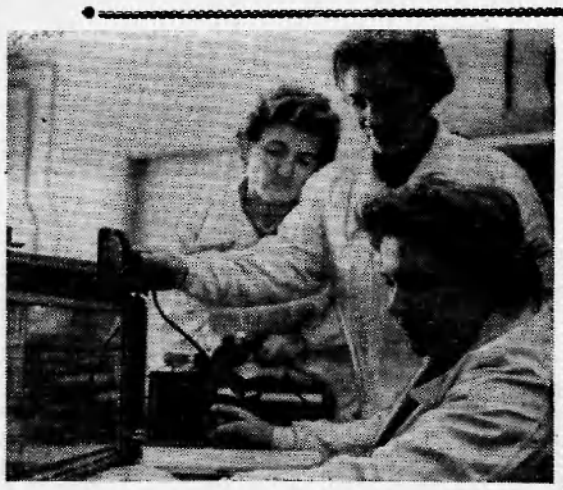

В настоящее время производство «ЭЛП» успешно осваивается лихославльским заводом «Светотехника».

На снимке: руководители группы Л. Н. Долгополова и Н. Г. Петрова и младший научный сотрудник Т. И. Белогловская проверяют видимость сигнала на мнемосхеме Воткинской ГЭС.

Фото **В. ЕГОРОВА.**
Фотохроника ТАСС

Дорогие читатели!

Теперь наша районная газета

«ЛЕНИНСКОЕ ЗНАМЯ»

будет выходить на четырех полосах три раза в неделю.

Она будет шире освещать жизнь района.

Выписывайте четырехполосную газету

«ЛЕНИНСКОЕ ЗНАМЯ».

Подписка принимается всеми отделениями „Союзпечати“ и почтальонами.

Подписная цена на полгода 1 рубль 14 копеек, на 3 месяца — 57 копеек, на 1 месяц — 19 копеек.

Нижневартовскому рыбозаводу ТРЕБУЮТСЯ:

РЫБООБРАБОТЧИЦЫ,
МАТРОСЫ

ларевых плашкоутов.

За справками обращаться в отдел кадров рыбозавода.

АДМИНИСТРАЦИЯ.

ПИШИТЕ НАМ ПО АДРЕСУ
Нижневартовск, Школьная. 35
редакции газеты
„Ленинское знамя“
Звоните по телефону 3—68

Нижневартовская типография управления по печати Тюменского облисполкома

Заказ № 188 Тираж 1539

Пролетарии всех стран, соединяйтесь!

Ленинское знамя

Орган Нижневартовского районного комитета КПСС и районного Совета депутатов трудящихся Тюменской области

Год издания 24-й

ПЯТНИЦА, 16 апреля 1965 года

№ 34 (1987)

Цена 2 коп.

О ПОДОХОДНОМ НАЛОГЕ С КОЛХОЗОВ

Указ Президиума Верховного Совета СССР

I.

Общие положения

1. Подоходный налог с колхозов уплачивают сельскохозяйственные артели, а также рыболовецкие артели, имеющие доходы от сельского хозяйства, подсобных предприятий и от оказания услуг.

Обложению подоходным налогом подлежат:

а) чистый доход колхоза, полученный от сельскохозяйственного производства, оказания услуг и от подсобных предприятий и промыслов, за вычетом части дохода, соответствующей рентабельности в 15 процентов, а также платежей в централизованный союзный фонд социального обеспечения колхозников, исчисленных на данный год;

б) часть фонда оплаты труда колхозников, превышающая среднемесячный заработок в расчете на одного работающего в хозяйстве колхозника в размере, устанавливаемом Советом Министров СССР, независимо от рентабельности хозяйства.

Доходы от рыболовства, полученные рыболовецкими артелями от сдачи продукции улова государственным заготовителям и кооперации, подоходным налогом не облагаются.

2. Для исчисления подоходного налога чистый доход колхоза определяется как разность между суммой выручки от реализации продукции, оказания услуг и стоимости продукции (по государственным розничным ценам), определенной к выдаче в порядке оплаты труда колхозников и лиц, привлеченных для работы в колхозе со стороны, и себестоимостью этой продукции и оказанных услуг. Уровень рентабельности хозяйства определяется в процентах как отношение суммы чистого дохода колхоза к себестоимости реализованной продукции, оказанных услуг и продукции, определенной к выдаче в порядке оплаты труда колхозников и лиц, привлеченных для работы в колхозе со стороны.

II.

Порядок исчисления суммы налога и срок уплаты налога

3. Исчисление подоходного налога за год производится с облагаемого чистого дохода колхоза в размере 12 процентов, а с облагаемой части фонда оплаты труда в размере, устанавливаемом Советом Министров СССР.

4. В течение года подоходный налог уплачивается колхозами ежеквартально из доходов текущего года.

Исчисление суммы подоходного налога, подлежащей уплате за I, II, III кварталы текущего года, производится исходя из валовых денежных доходов колхоза по финансовому отчету за соответствующий квартал на основе процента, определяемого как отношение суммы подоходного налога, исчисленной за предшествовавший год, к сумме валовых денежных доходов колхоза за этот же год.

Сумма подоходного налога, подлежащая уплате за IV квартал текущего года, исчисляется на основе следующих дифференцированных по союзным республикам процентам от суммы налога, исчисленной исходя из валовых денежных доходов за III квартал:

по колхозам Казахской ССР — 50 процентов;

по колхозам РСФСР, Грузинской ССР и Азербайджанской ССР — 60 процентов;

по колхозам Белорусской ССР, Литовской ССР, Латвийской ССР и Эстонской ССР — 80 процентов;

по колхозам Украинской ССР, Узбекской ССР, Молдавской ССР, Киргизской ССР, Таджикской ССР, Армянской ССР и Туркменской ССР — 100 процентов.

Советам Министров союзных республик предоставляется право увеличивать или уменьшать процент для исчисления подоходного налога за IV квартал в зависимости от изменения удельного веса доходов за этот квартал в общей сумме доходов за год, а также отдалять в пределах до одного месяца сроки уплаты налога в зависимости от экономических особенностей колхозов.

5. Подоходный налог уплачивается колхозами в следующие сроки:

К 25 апреля — в сумме, исчисленной с валовых денежных доходов за I квартал;

к 25 июля — в сумме, исчисленной с валовых денежных доходов за II квартал;

к 25 октября — в сумме исчисленной с валовых денежных доходов за III квартал;

к 1 декабря — в сумме, исчисленной по установленному проценту от суммы подоходного налога с денежных доходов за III квартал (подоходный налог за IV квартал);

к 1 марта следующего за отчетным года — в сумме, исчисленной исходя из облагаемого чистого дохода за год, с зачетом платежей за I, II, III и IV кварталы. Если сумма подоходного налога, исчисленная исходя из облагаемого чистого дохода за год, меньше суммы платежей за I, II, III и IV кварталы, излишне уплаченная сумма засчитывается в очередной платеж текущего года или возвращается финансовым органом колхозу по его требованию.

III.

Льготы по налогу

6. Колхозам, организованным из хозяйств переселенцев, а также колхозам, принявшим переселенцев в свой состав, предоставляются льготы по подоходному налогу на основании специальных решений Совета Министров СССР.

7. Совету Министров СССР предоставляется право освобождать от уплаты подоходного налога колхозы, а также в необходимых случаях устанавливать льготы по налогу колхозам в целях стимулирования развития отдельных отраслей сельского хозяйства.

8. Советы Министров союзных республик могут предоставлять отдельным колхозам отсрочки платежей по подоходному налогу и производить в необходимых случаях списание с колхозов недоимок по налогу за счет бюджета республики.

Советы Министров союзных республик, не имеющих областного деления, Советы Министров автономных республик, исполнительные комитеты краевых и областных Советов депутатов трудящихся по ходатайствам районных и городских Советов депутатов трудящихся могут предоставлять отдельным колхозам, пострадавшим от стихийных бедствий, отсрочки платежей по подоходному налогу, а также в необходимых случаях полностью или частично освобождать эти колхозы от уплаты налога за счет соответствующих бюджетов.

9. Колхозам, пострадавшим от стихийных бедствий (гибель посевов сельскохозяйственных культур, многолетних плодовых насаждений или основного имущества вследствие градобития, наводнения, урагана, ливня, пожара, землетрясения, обвала, оползня и гибель скота), по решениям исполнительных комитетов районных и городских Советов депутатов трудящихся могут предоставляться в пределах текущего года отсрочки и уплаты налога.

IV.

Ответственность за неуплату налогов

10. Ответственность за правильное исчисление и своевременную уплату подоходного налога несет правление колхоза.

Правление колхоза обязано представлять в соответствующий финансовый орган по формам, утвержденным Министерством финансов СССР:

а) расчеты подоходного налога с валовых денежных доходов за 1, 2 и 3 кварталы текущего года.

Одновременно с расчетов суммы подоходного налога с денежных доходов за 3 квартал колхозы обязаны представлять расчет суммы подоходного налога за IV квартал;

б) расчеты облагаемого чистого дохода за отчетный год, части фонда оплаты труда колхозников, подлежащей обложению, и суммы подоходного налога за год.

11. Подоходный налог колхозы уплачивают в первоочередном порядке. В случае неуплаты налога в установленные сроки неуплаченные суммы списываются с текущих счетов колхозов (кроме особых текущих счетов) в порядке, установленном для государственных и кооперативных предприятий и организаций по платежам в бюджет.

За просрочку платежа взимается пеня в размере 0,05 процента за каждый день просрочки.

12. Подача заявлений, жалоб не приостанавливает взыскания налога.

В тех случаях, когда вынесено решение в пользу колхоза, неправильно поступившие суммы возвращаются колхозу не позднее 10 дней с момента вынесения решения.

13. На финансовые органы возлагается контроль за правильным исчислением и своевременной уплатой подоходного налога с колхозов.

Финансовые органы проверяют по данным квартальных финансовых отчетов и годовых бухгалтерских отчетов и балансов, а также по соответствующим документам колхозов, составленные правлениями колхозов квартальные и годовые расчеты подоходного налога.

В случае установления неправильного определения суммы подоходного налога производится соответствующий перерасчет суммы налога.

14. Инструкция по применению настоящего Указа издается совместно Министерством финансов СССР и Министерством сельского хозяйства СССР.

15. Настоящий Указ вводится в действие, начиная с обложения доходов колхозов за 1966 год.

Председатель Президиума Верховного Совета СССР **А. МИКОЯН.**

Секретарь Президиума Верховного Совета СССР **М. ГЕОРГАДЗЕ.**

Москва, Кремль.
10 апреля 1965 года.

В районе межквартальных застроек

Еще одно здание выросло в районе межквартальных застроек поселка нефтяников. В нем расположен ЦНИПР — цех научно-исследовательских и производственных работ, или как его называют, химико-аналитическая лаборатория. Начальник ЦНИПРа Анатолий Иванович Кутянин рассказывает:

—Наш цех создан сравнительно недавно, тем не менее перед коллективом поставлены задачи большой важности. Созданы пять лабораторий, которые будут заниматься проверкой водо-нефтепасыщенности и фракционного состава нефти, анализом газа, определением процента содержания серы и парафина, солей и кислотности нефти, механических примесей.

Кроме этого в лаборатории пластковых жидкостей и гидродинамических исследований будут вестись работы по изучению чисто физических свойств нефти.

Четыре инженерно-технических и пятнадцать рабочих будут заниматься мерами борьбы против гнуса.

Сотрудники лаборатории контрольно-измерительных приборов и автоматики будут заняты разработкой и установкой приборов на скважинах, которые ускорят процесс добычи нефти. Все это лишь часть той огромной работы, которую необходимо проделать сотрудникам ЦНИПРа.

М. ВОСТОЧНЫЙ.

Шефы-колхозу

Немало трудностей испытывают колхозы из-за нехватки помещений, до сих пор на многих фермах плохо организовано водоснабжение. Нередко коров приходится выгонять прямо к проруби, что значительно снижает их продуктивность. Подвозка же воды к фермам отнимает рабочие руки, которых и так не хватает в хозяйствах.

В ответ на решения мартовского Пленума ЦК КПСС многие промышленные предприятия и организации района решили взять шефство над колхозами.

В частности, коллектив НПУ «Мегионнефть» решил оказать помощь колхозу «Красное знамя». В текущем году работники управления обязались построить для него типовой телятник, организовать водоснабжение животноводческих ферм.

В. ВИКТОРОВ.

К 95-й годовщине со дня рождения В. И. Ленина

ТАМ ЖИЛ И РАБОТАЛ ИЛЬИЧ

СИМБИРСК. Последняя треть XIX века. В этом городе 22 апреля 1870 г. родился В. И. Ленин. Вот дом, где жила семья Ульяновых с 1870 по 1875 г. Страницей о Симбирске открывается альбом-брошюра «Здесь жил и работал Ленин.» Одна за другой следуют фотографии, картина сменяется картиной. Казанский университет. Здесь Владимир Ильич получил свое первое революционное крещение. Вот здание Самарского окружного суда. В этом здании В. И. Ленин защищал крестьян-бедняков и ремесленников, когда в 1892—1893 гг. работал помощником присяжного поверенного. А здесь, в читальном зале Румянцевского музея (ныне Государственная библиотека СССР им. В. И. Ленина), Владимир Ильич много работал, когда приезжал в Москву в 1893 и 1897 гг.

На этой скамейке в Горках Ленин любил отдыхать, глядя на реку Пахру. Сюда, в Горки, приезжали навестить своего вождя делегации рабочих и крестьян. Владимир Ильич тепло и радостно встречал их.

Около ста документальных фотографий и красочных репродукций с картин воспроизводят места, связанные с жизнью и деятельностью Владимира Ильича Ленина в СССР и зарубежных странах. Текст, комментирующий иллюстрации, кратко рассказывает о целях пребывания В. И. Ленина в той или иной стране, о событиях и фактах из его биографии, относящихся к тому или иному городу или селению. Картину восполняют и помещенные в издании карты. Их в альбоме 9. Они помогают точнее и конкретнее представить себе места, где жил и работал Ленин. Поволжье и Приуралье. Центральная Россия, Прибалтика, Сибирь — куда ни кинь взор, все в нашей стране связано с именем Ленина. А сколько памятных ленинских мест за рубежом! Швейцария и Франция, Бельгия и Англия. Австрия и Германия. Чехословакия и Италия. Польша и Швеция, Финляндия и Дания — вот страны, хранящие в памяти дни, когда там бывал, жил и работал Владимир Ильич Ленин.

В основу расположения материала в альбоме положены хронологический и географический принципы. Даты до февраля 1918 года приведены по старому стилю, после — по новому. Как исключение, день рождения В. И. Ленина дается по новому стилю.

Альбом-брошюра вышла в свет в первом квартале этого года. Объем издания — 6 печатных листов, цена — 90 копеек. Книга рассчитана на широкий круг читателей.



Выступление В. И. Ленина на Краевой площади. Рисунок заслуженного деятеля искусств РСФСР П. ВАСИЛЬЕВА. Фотохроника ТАСС

* * *

РЕДКАЯ НАХОДКА

УЛЬЯНОВСК. Старинная фотография, на которой снята группа РСДРП, организованная 60 лет тому назад в гимназии, где учился Ильич, пополнила фонд музея средней школы № 1 имени В. И. Ленина.

С фотографии смотрят 19 участников первой гимназической партийной организации. По свидетельству бывшего гимназиста С. А. Попова, приславшего эту фотографию из Горького, плакат был тайно доставлен в тот день в гимназию.

ТАСС

Партийная жизнь

Создать-то создали...

— Партийные группы? Есть, есть. Как же иначе,— непременно ответит вам секретарь партбюро нефтепромыслового управления «Мегионнефть» У. М. Зарифуллин, если спросить его о партийных группах, для пущей убедительности добавит: «Целых четыре».

Да, то, что в первичной парторганизации нефтепромыслового управления создано четыре партийных группы, не вызывает никакого сомнения, тем более, что все это можно подкрепить соответствующими документами. Не понадобится большого труда и для того, чтобы установить производственные участки, на которых созданы партгруппы, фамилии их руководителей-партгрупоргов. На это тоже есть определенные документы. Вот, пожалуйста, читайте. Партгруппа строительного участка. Шесть коммунистов. Партгрупорг Александр Степанович Бондюк. Продолжая дальше, можно узнать, что партийную группу нефтепромысла № 1 возглавляет Василий Леонтьевич Каштанов, партгруппу ОРСа — Петр Ильич Крюков, партгруппу автотранспортного цеха — Ваньяр Вагитович Сульдаметов. Просто, ясно, понятно.

Но ничего подобного не будет, когда дело коснется работы партгруппы. Тут уж ни документов, ни красноречия. «Недосмотрели как-то... недошли руки...» Действительно недошли руки секретаря партийной организации тов. Зарифуллина до партийных групп. И в какой-то мере можно было бы сделать «скидку», если бы речь шла только о партийной группе ОРСа, созданной недавно, в апреле. По ведь в автотранспортном цехе партгруппа существует с сентября, в нефтепромысле и стройучастке — с ноября прошлого года.

За это время ни одна из партгрупп не была заслушана ни на собрании коммунистов нефтепромыслового управления, ни на заседании партбюро. Хуже того, за период, истекший после создания партгрупп, партгрупоргами ни разу не собирались вместе.

Может не было необходимости? Сложившееся положение убеждает в обратном. Партийные группы нуждались да и нуждаются сейчас в большой помощи в организации своей работы, которая в настоящее время почти отсутствует. Правда, нельзя упрекнуть коммунистов в том, что они плохо справляются с производственными задачами. Производственные дела идут хорошо, хотя и не обходятся без недостатков. Но это лишь одна сторона. И было бы неправильным, если бы за удовлетворительными производственными показателями не видеть запущенности в воспитательной работе. Кроме того, партгруппы в данное время не уделяют внимания руководству социалистическим соревнованием, мобилизации коллективов, в которых они работают, на борьбу за ликвидацию имеющихся недостатков, за использование резервов производства.

Ни в автотранспортном цехе, ни в стройучастке, ни в ОРСе не выпускаются стенные газеты, отсутствует наглядная агитация. Собрания партгрупп не проводятся, не составляются даже планы работы. Явно недооценивается в партгруппах работа агитаторов.

Трудно себе представить, чтобы партбюро не знало такого положения в работе групп. Об этом говорилось в выступлениях коммунистов на партийных собраниях. 24 марта, например, коммунист тов. Вологжанинов, выступая на общем собрании парторганизации нефтепромыслового управления, говорил об отсутствии работы в партгруппе стройучастка. Однако его выступление осталось без внимания.

Роль партгруппам в решении всех задач, стоящих перед парторганизацией, отводится большая и ответственная. И тем успешнее они с ней справятся, чем больше внимания будет уделяться руководству ими.

В. ПЕТРОВ.

Беседы о мартовском Пленуме ЦК КПСС

Сельскому хозяйству — прочную экономическую основу

Сельские труженики с огромным вниманием изучают материалы мартовского Пленума ЦК КПСС, прикидывают, что нового внесут они в жизнь, в практику сельскохозяйственного производства.

Пленум обсудил исключительной важности вопрос «О неотложных мерах по дальнейшему развитию сельского хозяйства СССР». Его постановка была вызвана тем, что за последние годы сельское хозяйство значительно замедлило темпы роста, что создало определенные трудности в развитии экономики страны.

Основными причинами отставания сельского хозяйства, как указывается в постановлении Пленума ЦК, явились нарушения экономических законов развития социалистического производства, принципов материальной заинтересованности колхозников и рабочих совхозов в подъеме общественного хозяйства, правильного сочетания общественных и личных интересов.

Сказались также и ошибки в планировании, финансировании и кредитовании сельского хозяйства, и недостатки в организации заготовок и закупок сельскохозяйственных продуктов, и слабая работа с кадрами, неправильное отношение к специалистам. Недостаточно укреплялась материально-техническая база сельскохозяйственного производства.

Все это не могло не вызвать тревоги за положение дел в сельском хозяйстве. Успешное развитие его жизненно необходимо для строительства коммунизма. Значит, под сельское хозяйство нужно подвести прочную экономическую основу. К этой цели и направлены одобренные Пленумом ЦК неотложные экономические меры. Их осуществление повысит материальную заинтересованность тружеников села, создаст условия для всестороннего развития земледелия и животноводства.

Что же это за меры? Коренным образом изменится система заготовок сельскохозяйственных продуктов. Планы заготовок для каждого хозяйства, района, области, края, республики будут установлены твердые и неизменные на ряд лет. Начиная с урожая этого года повысятся основные закупочные цены на пшеницу, рожь и другие зерновые культуры, а для совхозов также и на подсолнечник. Хозяйства, которые после выполнения твердого плана будут иметь излишки хлеба, смогут продавать его государству и получать за это надбавку: за пшеницу и рожь, например, в размере 50 процентов к основной закупочной цене. Таким образом, колхозам и совхозам будет выгодно увеличивать производство хлеба. К тому же и на внутренние потребности они смогут оставлять значительно больше зерна. Возрастет производство гречихи, проса и риса. Этому также помогут повышенные закупочные цены.

Начиная с нынешнего года твердый на ряд лет план закупок устанавливается и на продукты животноводства. К действующим закупочным и заготовительным ценам на крупный рогатый скот, свиней и овец вводятся с учетом зональных особенностей надбавки. Эти меры позволят в ближайшие 2—3 года добиться коренного перелома в развитии животноводства.

Новый порядок планирования открывает перед колхозами и совхозами огромные перспективы лучшего использования земли, создания прочной кормовой базы, широкого внедрения в производство достижений науки и передового опыта.

В целях расширения и укрепления материально-технической базы государство и колхозы в новой пятилетке вложат в сельское хозяйство 71 миллиард рублей — примерно столько, сколько было затрачено за 19 послевоенных лет. К концу новой пятилетки по сравнению с прошлым годом будет удвоено производство тракторов до 125 тысяч в год, доведен выпуск зерно-

Нужды геофизиков

Мегионская промыслово-геофизическая контора была создана трестом «Тюменьнефтегеофизик» еще в мае прошлого года. Но вначале из-за острой нехватки специалистов, а затем в связи с длительной задержкой технического оборудования, контора начала свои работы в нашем районе только лишь в марте нынешнего года.

Коллектив сразу же энергично взялся за дело. Быстрыми темпами началось укомплектование сложной радио-и электронной аппаратуры, одновременно производился подбор надежных и опытных людей. На первых порах большую помощь мегионцам оказала Сургутская промыслово-геофизическая контора, не отказывая ни в чем, что могло бы ускорить процесс перевооружения.

Такова вкратце история происхождения и начального периода работ Мегионской геофизической конторы. Чем же она занимается сейчас, и что ей больше всего необходимо?

Начальник конторы В. И. Латыпов рассказывает:

— В настоящее время геофизики проводят сбор обширных материалов по всем скважинам Мегионской группы месторождений. Одновременно коллектив рабочих занимается строительством базы, необходимой для хранения технического оборудования и аппаратуры.

Но самое главное—в настоящий момент почти полностью завершена подготовка аппаратуры и оборудования к проведению каротажа скважины № 504. Казалось бы, имеется все необходимое, чтобы успешно начать исследование, собрана лабораторная установка, подготовлены к испытанию глубинные приборы.

Однако в последний момент вдруг обнаружилось отсутствие специального каротажного кабеля КТБ-6, производить работы без которого оказалось просто невозможным.

Сам по себе каротаж глубокой скважины—это очень сложный технологический и производственный процесс, требующий большой и тщательной разработки.

Заключается он в следующем. В пробуренную скважину на специальном каротажном кабеле опускаются собранные по радиотехническим схемам глубинные приборы, соединенные с лабораторной установкой на поверхности. При движении этих приборов по стволу скважины ведется тщательное наблюдение за характеристикой залегания пластов, определяется их проницаемость и радиоактивность, а также исследуется направление скважины. При сопоставлении всего комплекса проведенных измерений дается толкование о нефтеносности и водоносности грунтов. Затем по выводам всех измерений, проведенных на каждой скважине, дается общая характеристика месторождения. Без всего этого невозможна будущая эксплуатация скважин.

И вот отсутствие кабеля КТБ-6 ставит под угрозу срыва своевременное проведение каротажа скважины № 504. А это, в свою очередь, явно тормозит работу конторы бурения, которая обязалась закончить скважину к 25 апреля. Все это представляет собой как бы звенья одной цепи: не хватает одного звена — и весь агрегат выходит из строя.

Бесчисленные сигналы о помощи к сургутским коллегам, а также к мегионским нефтеразведчикам не дали никакого положительного результата. Приехавший по заданию треста «Тюменьнефтегеофизик» главный геолог И. П. Толстолыткин признал вину треста в том, что кабель КТБ-6 не был своевременно доставлен геофизикам.

— Не сегодня — завтра кабель должен прибыть с вертолетом из Сургута, — заверяет тов. Толстолыткин, — и сразу же начнем каротаж. Думаю, что не задержим буровиков особенно долго, — говорит Толстолыткин.

Хорошо, если будет так. Но непростительно, что все это делается в последний момент, когда любое промедление может плохо отразиться на всей работе и геофизической конторы, и конторы бурения № 4.

Есть еще один болезненный вопрос у мегионских геофизиков — это острый недостаток жилплощади. К сожалению, он пока решается плохо, и в настоящее время сдвигов в лучшую сторону не предвидится.

— Скоро должна прибыть еще одна группа специалистов, — говорит В. Н. Латыпов, — и я просто не знаю, где они будут жить.

Состав конторы почти на две трети—инженерно-технические работники. Остальная часть—это мотористы-водители, мастера по каротажу и настройки аппаратуры. Это люди очень высокой квалификации, опытные специалисты. Большой вклад своим упорным трудом внесли они в общее дело освоения нефтяных залежей Башкирии и Татарии. Уфа, Альметьевск, Нефтекамск и другие крупнейшие объекты района второго Баку—все это осталось позади, и всюду где бы они ни побывали, была вложена частица и их труда.

Такие молодые, но способные специалисты, как супруги Стакельские, П. Дремин и другие, не жалея сил, всецело отдают себя своей любимой профессии. Комсомолец Павел Дремин — ударник коммунистического труда, лучший производственник и незаменимый общественник.

— Вот такие замечательные люди приехали сюда, — с гордостью говорит Виктор Нуреевич. — Приехали не за длинным рублем, а осваивать сибирскую нефть. Пытников среди нас нет, И несмотря на плохие условия, на нехватку техники, будем продолжать свою работу. Этого требует от нас наша профессия, наш долг. Потому что иначе нельзя: ведь страна ждет нефть.

В. СЕМЕРИКОВ.



ДАГЕСТАНСКАЯ АССР. Большую работу проводят сотрудники созданной в Махачкале гидро-метеорологической обсерватории. На многочисленных станциях и площадках, оснащенных новейшей аппаратурой, они ведут наблюдения за погодой, различными явлениями природы, составляют метеорологическую информацию. Новая обсерватория будет также изучать климат, гидроэнергетические ресурсы рек Дагестана, режим прибрежных вод Каспия.

В обсерватории работает в основном молодежь, в совершенстве овладевшая сложной аппаратурой.

НА СНИМКЕ: старший техник-аэролог комсомолка Валентина Дуброва готовит аппаратуру к исследованию атмосферы.

Фото Р. **ДИКА**. Фотохроника ТАСС

Весне навстречу

С каждым днем все отчетливей предвидятся признаки приближающейся весны: дни стали длиннее, солнце все выше поднимается к зениту, с крыш домов свисают сосульки. Радостны и оживленны лица людей на улицах и новостройках, чаще слышно веселый смех, песни. Но для коллектива нефтепромыслового управления «Мегионнефть» весна не только приносит радость. Она настораживает, заставляет усиленно готовиться к предстоящей навигации. Да это и понятно: впереди работы, как говорится, непочатый край.

Одним из самых важных объектов НПУ — строительство причалов. По графику строительство всех четырех причалов должно быть закончено к 15 мая. Но синоптики «обещают» в этом году раннюю весну. Следовательно, возникла настоятельная необходимость сократить сроки до предела. Строители и механизаторы трудятся не покладая рук, полны решимости сдать объекты к Первомайскому празднику.

Берег Оби круто обрывается вниз. Цепляясь за корни вывороченных деревьев, и спускаюсь к реке. Здесь, на строительстве самого большого причала, трудится одна из передовых бригад кадрового строителя Якова Яковлевича Прядеина. Они работают в первой смене.

Визг бензопил, стук топоров далеко разносятся по берегу. Широкая неподвижная белая лента могучей реки несется, чутко прислушивается к ним и безмолвно торопит людей.

— Как идет работа? — повторяет бригадир мой вопрос и, широко обводя рукой, отвечает: «Хорошо».

В этом лаконичном ответе заключается и радость созидания, и понимание необходимости своего труда, а главное уверенность в том, что они справятся с этим нелегким заданием.

Этой уверенностью дышит и начальник стройучастка Александр Васильевич Алтухов.

—Причалы? — спросил он. —Три причала почти готовы, остались незначительные работы, большой ряжевый тоже будет готов ко времени.

До беседы с тов. Алтуховым я разговаривал с прорабом стройучастка П. М. Корнеевым и мастером Н. А. Гордеевым.

Я обратил внимание Александра Васильевича, что и мастер, и прораб боятся возникновения «пробки», задержки из-за нехватки круглого металла для крепления ряжей.

—Пусть не беспокоятся, задержек из-за этого не будет. Мы отдали на сварку имеющиеся в наличии болты. Это уже выход.

Надо опасаться другой стороны—технической. Плохо обстоит дело с бульдозерами. Их всего два, да и то один из них часто выходит из строя. А нам необходимо срезать откосы к скользящим причалам в объеме пяти-шести тысяч кубометров грунта. Но мы не только не думаем опускать руки, а настойчиво ищем выход из создавшегося положения. Организовали трехсменную работу, стараемся беречь каждую минуту, направить все усилия на выполнение поставленных перед строителями задач. И мы выполним любое задание. Коллектив наш сильный, сплоченный, и состоит из опытных специалистов.

Да, действительно это так. Мне приходилось видеть, как напряженно трудился на забивке свай машинист подъемника «Бакинец-3» Анатолий Иванович Демиденко.

Нельзя не сказать о прорабе Иване Мироновиче Корнееве. Это он предложил смонтировать на «Бакинце—3» стрелу с направлением и «бабу».

В результате чего вместо 8—9 свай, которые успевает забивать специальный сваебойный агрегат, забивалось 25—26. Но было бы неправильным замалчивать серьезные недостатки. До сих пор не организовано соревнование между бригадами, на всех объектах нет ни одного плаката, лозунга.

Весна вступает в свои права. От того, как строители подготовятся к приему грузов по реке зависит многое, и в первую очередь—строительство нового города нефтяников.

М. ТОЧИЕВ.

вых комбайнов. Сельское хозяйство получит 1 миллион 100 тысяч автомобилей—почти в три раза больше, чем за последние пять лет.

Разрабатывается план широкой электрификации сельского хозяйства, химизации земледелия и животноводства, развития орошения и осушения земель.

Но подъему каждого колхоза будут способствовать не только экономические меры. Известно, что колхоз есть кооперативная, общественная организация, сильная своей демократической основой. Вот почему Пленум ЦК КПСС еще раз напомнил, как важно, чтобы все члены артели активно участвовали в решении основных вопросов колхозного производства, как необходимо строго соблюдать Устав—закон жизни коллективного хозяйства. Принято решение приступить к выработке нового примерного Устава сельскохозяйственной артели, который отвечал бы требованиям сегодняшнего дня. Уже сейчас колхозы начнут готовиться к Третьему всесоюзному съезду колхозников, который соберется в будущем году.

Правильно вести хозяйство, указывалось на Пленуме, можно лишь на основе хорошо поставленной экономической работы, точного хозяйственного расчета. Главным показателем деятельности каждого хозяйства должен стать уровень его рентабельности. Совхозы будут переведены на полный хозяйственный расчет.

Улучшится финансирование и кредитование колхозов. С экономически слабых сельхозартелей решено списать их задолженность. Подоходный налог теперь будет взиматься не с валового, а с чистого дохода колхозов.

Важнейшая задача—улучшить систему организации и оплаты труда в совхозах и колхозах, создать денежные и натуральные фонды для гарантированной оплаты труда колхозников. Добросовестный, творческий труд каждого работника надо поддерживать, поощрять материально.

Создавая необходимые экономические условия для подъема сельского хозяйства, партия призывает всех тружеников колхозов и совхозов, руководителей и специалистов в особенности, действовать вдумчиво, осмысленно, расчетливо, проявлять максимум творческой инициативы и хозяйственной сметки. Возглавить проведение в жизнь решений Пленума ЦК КПСС, трудовую активность масс призваны коммунисты, первичные организации и райкомы партии.

Меры по созданию прочной экономической основы сельского хозяйства отражают кровные интересы народа, еще более укрепляют нерушимый союз рабочего класса и колхозного крестьянства—решающей силы в строительстве коммунизма.

Н. АНИСИМОВ.
Кандидат экономических наук.

СОВЕТСКИЙ—фамилия героя

Небольшой Старомонетный переулок на полянке. Кирпичное многоэтажное здание московской школы № 12. Здесь под стеклом хранится грамота о присвоении звания Героя Советского Союза отважному штурману первого гвардейского мино-торпедного авиационного полка капитану М. Советскому. Рядом фотография—молодой офицер во флотской фуражке и кителе. На его груди орден Ленина, Золотая Звезда и три ордена Красного Знамени. Документы и фотография, собранные школьниками, рассказывают о жизненном пути летчика.

У Михаила Советского было трудное детство. Своих родителей он не знал. Ему было четыре года, когда его подобрали на улице и доставили в один из московских детских домов. Здесь он получил имя—Михаил. А позже, когда мальчик подрос, он избрал себе отчество Александрович, по имени одного из своих воспитателей, и фамилию — Советский. С честью носил Михаил эту фамилию. Свою короткую 27-летнюю жизнь он прожил достойно, как подобает патриоту Родины.

Войну штурман Михаил Советский встретил на Балтике. Участвовал в оборонительных боях на подступах к Ленинграду, воевал в районах Даугавпилса (Двинска), Пскова, Кингисеппа. Свыше 80 боевых вылетов совершил Советский. И не раз возвращался с победой. На его счету десять кораблей противника, потопленных в Балтийском море.

Сохранился рассказ Михаила Советского о том, как был потоплен немецкий транспорт, водоизмещением 8 тысяч тонн: «После длительного полета я заметил на горизонте три немецких корабля. Два транспорта шли в сопровождении сторожевика. Противник был застигнут врасплох. он посылал нам опознавательные ракеты. Я стал наводить летчика на цель. Дистанция между нашим самолетом и кораблем противника стремительно сокращалась, надо уже бить врага, но тут и с горечью заметил, что расчет, сделанный мною,—неточен. Я предложил летчику сделать второй заход. Юрий Бушимович мастерски сделал «горку», проскочив через палубы двух кораблей. И вот уже наша машина снова несется в атаку. Теперь я был уверен, что расчет сделан правильно. Однако обстановка изменилась не в нашу пользу. Противник открыл сильный заградительный огонь. Машина прорывалась сквозь огненную завесу. С небольшой дистанции я сбросил боевой груз. Удар оказался точным. Взорвавшийся транспорт погрузился в воду».

22 января 1944 года Указом Президиума Верховного Совета СССР капитан Михаил Александрович Советский был удостоен высокого звания Героя Советского Союза. В наградном листе командир части, отмечая исключительную отвагу, смелость и героизм штурмана, дает перечень кораблей противника, которые были им потоплены в Балтийском море: «14 июля 1941 года. В Балтийском море обнаружил подводную лодку противника и бомбовым ударом уничтожил ее. 25 июля 1943 года. Торпедным ударом потопил транспорт противника водоизмещением 4 тысячи тонн. 3 сентября 1943 года. Во время крейсерского полета в центральной части Балтийского моря потопил вражеский корабль водоизмещением 8 тысяч тонн. 26 сентября 1943 года. Потопил транспорт водоизмещением 8000 тонн. 30 сентября 1943 года. Потопил танкер противника водоизмещением 10 тысяч тонн».

Гвардии капитан Михаил Советский погиб 22 июля 1944 года при выполнении боевого задания. Грамота о присвоении ему звания Героя Советского Союза была передана на вечное хранение московской школе № 12, где он учился.

Взволнованное письмо прислал школьникам ленинградский писатель Григорий Мирошниченко. В годы Отечественной войны он находился в действующем Краснознаменном Балтийском флоте.

«Это был мой любимый, смелый, мужественный товарищ,—пишет Мирошниченко о Михаиле Советском. — Он не знал ни отца, ни матери, но он знал большую мать, любимую нашу мать — Советскую Родину, вскормившую его, давшую ему богатырскую храбрость и воинское мастерство. Это был поистине советский человек, не знающий страха, любящий жизнь и погибший за наше счастье».

Игорь ТВЕРСКОЙ,
корреспондент АПН.



Трудно строить дорогу на большой высоте, над самой рекой. Рабочие взрывают скалы и огромные глыбы летят с высоты в Вахш. Метр за метром строители продвигаются вперед. Бригада бурильщиков Николая Власюка идет впереди, расчищая путь экскаваторам и бульдозерам. Сейчас она достигла верхней отметки гребня будущей плотины Нурекской ГЭС.

Дорога явится стартовой площадкой в наступлении на Вахш. Отсюда с большой высоты мощные самосвалы сбросят в тело плотины миллионы тонн горных пород.

На снимке (слева направо): Иван Степанюк, Николай Власюк (они недавно демобилизовались из армии и по комсомольской путевке приехали на строительство Нурекской ГЭС) и Тавакал Ибрагимов.

Фото **А. ПОЛЯКОВА.**

Фотохроника ТАСС

ЗА ХОРОШЕЕ НАСТРОЕНИЕ

Огромная армия рядовых службы быта работает в сфере обслуживания трудящихся. Каждый советский человек ежедневно соприкасается с работниками столовых, магазинов, кинотеатров, швейных мастерских, бань и многих других предприятий, обслуживающих население. Это от них зависит наше настроение, так необходимое для нормальной плодотворной работы, для нашего отдыха.

Хорошее настроение у человека—спорится любая работа, любое дело. А оно подчас зависит от мелочей.

Настроение человека... С ним нельзя не считаться, а ведь для того, чтобы человек ушел удовлетворенным, иной раз надо совсем немного— доброе слово, внимание и улыбка. Пришел покупатель в магазин, а нужного ему товара нет, продавец обязан внимательно выслушать просьбу, попытаться найти, и уж если действительно нет такого товара, извиниться перед покупателем. Такой отказ меньше его огорчит, не испортит настроения. Продавец может сказать, чтобы покупатель зашел через день-два, и, если на базе есть такие товары, получить их. Так и поступает большинство работников, но как говорится, в семье не без урода. Есть еще, к сожалению, и такие продавцы, которые с мрачным видом сквозь зубы разговаривают с покупателями. Такой продавец обслуживает покупателя с таким видом, как будто он делает ему большое одолжение. А бывали и такие случаи, что на просьбу покупателя показать обувь нужного размера, продавец небрежно бросал равнодушное «Нет!». На самом же деле туфли требующегося размера были, но Н. Абышевой, это была она, просто не хотелось утруждать себя. Через несколько минут появился новый продавец Л. Рыткина, сменившая Н. Абышеву, и покупатель был отлично обслужен.

От этого равнодушного «Нет!», черствости работника прилавка как-то холодно и неуютно становится рабочему человеку, портится настроение. Или вот еще пример, когда работник также заведомо знает, что делает неправильно, своими действиями портит человеку настроение. Здесь, пожалуй, больше чем равнодушие. Всем известно, что наш маленький Дом культуры не может вместить всех желающих посмотреть кино, а тем более в выходной день, и поэтому у билетной кассы за час, а то и раньше выстраивается очередь. Но кассир кино Э. Ф. Соколовская человеку простоявшему три часа в очереди говорит: «Билеты на второй сеанс буду продавать в 7 часов, а сейчас продаю на первый сеанс. Отойдите от окна,»—заключает она. Когда это случилось первый раз, невозможно было поверить, что работники культуры додумались так «обслуживать» трудящихся по выходным дням. Теперь это уже вошло в систему. Человек все вытерпит. Не хочешь портить настроения в выходной день—не ходи в кино. А если бы наши работники культуры больше думали о человеке, конечно, было бы все иначе. Придется вопросы обслуживания трудящихся пересмотреть, и чем быстрее, тем лучше. Во всяком случае директору по кинофикации А. П. Лонаткину, хорошо знающему об этих издевательствах над зрителями, давно следовало запретить их, а не взирать равнодушно с высоты. Вы обслуживаете советских тружеников, а поэтому надо сделать так, чтобы людям было всегда удобно и приятно.

Необходимо многое пересмотреть и изменить в обслуживании трудящихся кино. Для этого надо организовать продажу билетов на все сеансы и, чтобы зрители не портили настроения во время просмотра картины, киномеханикам лучше готовиться к показу.

Пришла пора оценивать работу бригады, цеха, в целом предприятия не только по выполнению плана, но и учитывать качество обслуживания трудящихся.

Хорошее настроение советского человека должно войти в ассортиментный план.

Н. ВАСИЛЬЕВ.

ЗА РУБЕЖОМ

ПОБЕДА КОММУНИСТОВ В 219 ГОРОДАХ

ПАРИЖ, 14 апреля (ТАСС). На недавних муниципальных выборах в 219 городах Франции большинство мест в органах местного самоуправления получили коммунисты. Среди этих городов 45—с населением более 20 тысяч и 2—с населением 100 тысяч человек.

Об этом сообщила сегодня газета «Юманите», помещая полный список этих городов.

Патриоты сражаются

ПАРИЖ, 14 апреля (ТАСС). Южновьетнамские партизаны захватили вчера две деревни, расположенные в провинции Куангчи на дороге между бывшей королевской столицей Гуэ и городом Куангчи.

Кроме того, патриотические силы Южного Вьетнама нанесли вчера в этой же провинции новое поражение войскам карателей, потерявших под минометным обстрелом партизан 47 человек убитыми и 36 ранеными.

ТАМ, ГДЕ ЗАСТАЛА НОЧЬ

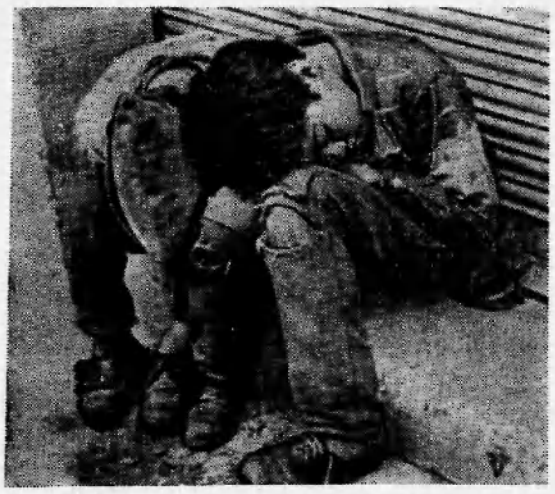

В Колумбии стоимость жизни за последние годы выросла в несколько раз. Заработной платы рабочим не хватает для того, чтобы прокормить семьи. Во многих городах и на дорогах страны можно встретить грязных оборванных малышей, скитающихся в поисках пищи. Усталые, они засыпают там, где застанет их ночь.

Этот снимок сделан в 6 часов утра у подъезда одного из магазинов в Боготе.

Фотохроника ТАСС

Редактор М. Парфенюк

ПИШИТЕ НАМ ПО АДРЕСУ
Нижневартовск, Школьная. 35
редакции газеты
„Ленинское знамя"
Звоните по телефону 3—68

Нижневартовская типография управления по печати Тюменского облисполкома

Заказ № 191 Тираж 1539.

Пролетарии всех стран, соединяйтесь!

Ленинское знамя

Орган Нижневартовского районного комитета КПСС и районного Совета депутатов трудящихся Тюменской области

Год издания 24-й | СРЕДА, 21 апреля 1965 года | № 35-36 (1963-89) | Цена 4 коп.

Первомаю навстречу

ИТОГИ ОТЛИЧНЫЕ

Большими успехами по отлову пушного зверя готовятся встретить Первомай лучшие охотники Нижневартовского коопзвероромхоза.

При норме отстрела пушнины на 400 рублей за сезон Н. И. Камин сдал государству «мягкого золота» на 582 рубля, П. П. Камин также перевыполнил сезонное задание, сдав шкурок на 541 рубль.

Перекрыли норму отстрела передовики пушного промысла Н. Т. Камин, Б. П. Камин, В. Г. и Г. С. Сигильтовы, сдавшие пушнины соответственно на 520, 507, 557 и 492 рубля.

По праву считаются лучшими охотниками Е. И. Кунин, В. П. Кунин, Г. И. Кунин, В. К. Прасин, Г. Г. Прасин, А. И. Прасин, А. Ф. Прасин, К. Н. Мычиков, С. С. Каткалев и П. Е. Каткалев, сдавшие пушнины соответственно на 598, 560, 611, 527, 508, 528, 426, 546, 489 и 518 рублей.

Немало потрудились в этом году охотники, ведя отлов зверя в зимнюю стужу, не считаясь ни с буранами и метелями.

Результаты напряженного труда налицо, итоги отличные. Сезонный план добычи пушнины перевыполнен.

Ф. УСЕНКО,
директор коопзвероромхоза.

ПОТРУДИЛИСЬ НА СЛАВУ

20 центнеров составляет план рыбодобычи на второй квартал текущего года по колхозу «За мир». Рыбакам уже в апреле удалось сдать государству 100 центнеров рыбы, дав таким образом в первом месяце квартала пять заданий.

Что и говорить, на славу потрудились промысловики! Особенно отличились рыбаки Константин Иванович Чермитин, Егор Георгиевич Кабин под руководством звеньевого Иннокентия Александровича Соснина. С начала года это звено сдало 154 центнера рыбы, перевыполнив полугодовое задание.

Ф. СУХУШИН,
председатель колхоза.

120—125 процентов ежедневно

Несмотря на препятствия, которые ставит весна перед лесорубами, большое трудовое напряжение царит в эти дни на Октябрьском лесопункте. Коллектив его включился в соревнование за достойную встречу 95-й годовщины со дня рождения В. И. Ленина и Первомайского праздника и сейчас ведет борьбу за рациональное использование техники, за экономию времени.

Первенство в эти дни занимает малая комплексная бригада, возглавляет которую Демьян Ларионов. Она ежедневно доставляет на склады на 20—25 процентов больше, чем предусматривается дневными нормами выработки. Большая заслуга в высоких достижениях бригады трактористов Возьмилова. Его машина всегда в хорошем техническом состоянии, работает без остановки.

Однако малая комплексная бригада Д. Ларионова славится в лесопункте не только высокими показателями в труде, но и большой активностью, дружбой, рабочей спайкой.

Сейчас с уверенностью можно сказать, что поставленная бригадой цель—встретить Первомай выполнением 4-месячного задания на 120 процентов—будет достигнута.

Р. МАРТЬЯНОВ,
начальник Октябрьского лесопункта.

РАСТУТ НАДОИ

Неплохо закончили минувший год животноводы нашей сельскохозяйственной артели «Новая жизнь». Они значительно перевыполнили годовой план продажи продукции государству. Не с меньшим напряжением трудятся работники молочно-товарных ферм и нынче.

По сравнению с прошлым годом надой от фуражной коровы в целом по колхозу увеличен на 40 килограммов. Лучших результатов добились доярки Татьяна Ивановна Сапалнова, Анисья Андреевна Кабина и Пина Степановна Крайнова, которые получили за первые три с половиной месяца соответственно по 350, 370 и 390 килограммов молока от каждой из закрепленных коров.

Большое внимание уделяется в текущем году в колхозе повышению товарности молока. И это дало положительные результаты. За истекший с начала года период из 497 центнеров молока государству продано 407 или 81,9 процента, что тоже значительно больше против соответствующего времени прошлого года.

Вступив в соревнование за достойную встречу Первого мая, животноводы решили надоить в апреле по 130 килограммов молока от коровы. Свое слово они держат.

В. НИКОВ.

В Центральном Комитете КПСС и Совете Министров СССР

ЦЕНТРАЛЬНЫЙ КОМИТЕТ КПСС И СОВЕТ МИНИСТРОВ СССР В СООТВЕТСТВИИ С РЕШЕНИЕМ МАРТОВСКОГО (1965 г.) ПЛЕНУМА ЦК КПСС ПРИНЯЛИ ПОСТАНОВЛЕНИЕ:

О плане закупок сельскохозяйственных продуктов на 1966—1970 годы

Центральный Комитет КПСС и Совет Министров СССР утвердили план закупок зерна на все годы предстоящей пятилетки, включая 1970 год, в размере 55,7 миллиона тонн (3,4 миллиарда пудов) ежегодно.

ЦК КПСС и Совет Министров СССР в целях полного обеспечения страны хлебом для снабжения населения и удовлетворения других нужд государства признали необходимым проведение сверхплановых закупок пшеницы и ржи по повышенным ценам. Установлено, что сверхплановая закупка излишков пшеницы и ржи в хозяйствах по повышенным ценам производится на добровольных началах без доведения до хозяйств дополнительных заданий.

Госплану СССР совместно с Министерством сельского хозяйства СССР и Государственным комитетом заготовок Совета Министров СССР поручено ежегодно не позднее 15 июля представлять на утверждение Совета Министров СССР предложения об объеме сверхплановых закупок пшеницы и ржи по повышенным ценам с распределением по республикам с учетом видов на урожай этих культур по районам страны.

ЦК КПСС и Совет Министров СССР утвердили план закупок семян масличных культур, картофеля, сахарной свеклы, хлопка-сырца, скота и птицы, молока, яиц, шерсти и других сельскохозяйственных продуктов на 1966—1970 годы по союзным республикам.

Советы министров республик обязаны обеспечить в трехмесячный срок доведение до колхозов, совхозов и других хозяйств планов государственных закупок зерна и других сельскохозяйственных продуктов на 1966—1970 годы с разбивкой по годам.

При доведении планов закупок сельскохозяйственных продуктов на 1966—1970 годы до колхозов и совхозов должен быть обеспечен дифференцированный подход к каждому хозяйству с учетом перспектив развития его экономики, специализации и необходимости оставления в хозяйстве продукции для расширения производства (семена, корма) и удовлетворения личных потребностей колхозников.

ЦК компартий и советы министров союзных республик, крайкомы, обкомы и райкомы партии, советы министров автономных республик, крайисполкомы, облисполкомы и райисполкомы обязаны обеспечить:

— сочетание государственных планов закупок сельскохозяйственных продуктов в колхозах и совхозах с проводимыми мероприятиями по специализации хозяйств, имея при этом в виду, что свертывание отдельных отраслей в одних хозяйствах должно компенсироваться развитием этих отраслей в других хозяйствах с тем, чтобы обеспечивалось увеличение производства и выполнение планов закупок нужной государству продукции;

— расширение прямых связей колхозов и совхозов промышленными предприятиями и торговыми организациями, что позволит удешевить заготовки, ускорить сроки доставки продуктов потребителям и повысить качество заготовляемых сельскохозяйственных продуктов;

— разработку колхозами и совхозами в трехмесячный срок перспективных планов развития сельского хозяйства на основе доведенных до них государственных планов закупок сельскохозяйственных продуктов на 1966—1970 годы.

Установлено, что сроки продажи сельскохозяйственных продуктов государству предусматриваются в договорах, заключаемых колхозами и совхозами с заготовительными организациями, с учетом сроков созревания культур и условий производства и хранения продуктов.

ЦК КПСС и Совет Министров СССР отменили ранее существовавший порядок ежегодного корректирования закупочных цен на зерно, подсолнечник и картофель.

* * *

Центральный Комитет КПСС и Совет Министров СССР установили на 1965 год план закупок зерна в размере 55,7 миллиона тонн (3,4 миллиарда пудов) и план закупок скота и птицы в количестве 8,5 миллиона тонн (в живом весе).

ЦК КПСС и Совет Министров СССР признали необходимым, в целях полного обеспечения страны хлебом для снабжения населения и удовлетворения других нужд государства, проведение сверхплановых закупок пшеницы и ржи по повышенным ценам. В связи с этим рекомендовали колхозам и совхозам рассмотреть свои возможности по продаже государству в 1965 году на добровольных началах дополнительного количества пшеницы и ржи.

Совет Министров СССР в связи с просьбами советов министров союзных республик внес в утвержденный план закупок сельскохозяйственных продуктов на 1965 год изменения в сторону уменьшения планов закупок картофеля, сахарной свеклы (фабричной), хлопка-сырца, льноволокна, пеньковолокна, шерсти, каракуля и другой сельскохозяйственной продукции.



Главный корпус Днепропетровского шинного завода. Продукция этого предприятия завоевала добрую славу у автомобилистов. Шинники отлично работают в завершающем году семилетки. С начала года выпущено сверх плана несколько тысяч автопокрышек.
Фото А. ЗАПАРЫ.
Фотохроника ТАСС

Пленум ВЦСПС

Москва, 15 апреля (корр. ТАСС). Сегодня в Москве, в Большом зале Дворца труда, открылся VI Пленум ВЦСПС. С докладом о задачах профессиональных союзов в связи с решениями мартовского Пленума ЦК КПСС выступил председатель ВЦСПС В. В. Гришин.

Сельскому хозяйству района

16 апреля в Нижневартовске состоялось собрание партийно-хозяйственного актива. Участники его обсудили вопрос „Решения мартовского Пленума ЦК КПСС и задачи районной партийной организации".

С докладом по этому вопросу выступил секретарь райкома КПСС А. И. Исыпов.

В прениях приняли участие управляющая Нижневартовским отделением Госбанка Д. А. Десятова, секретарь партбюро НПУ „Мегионнефть" У. М. Зарифуллин, председатель райплана А. В. Котоянч, главный ветврач района В. Д. Кугаевский, председатель райисполкома Н. И. Михальченко, председатели колхозов „Новая жизнь", „Красное знамя" и „За мир" В. И. Ников, И. С. Низовских и Ф. А. Сухушин, начальник НПУ „Мегионнефть" Б. И. Осипов, заместитель председателя райисполкома А. Ф. Пальянов, председатель Мегионского поселкового Совета Я. И. Перминтин, директор Нижневартовского кооппромхоза Ф. И. Усенко.

Ниже публикуется краткое изложение доклада секретаря РК КПСС А. И. Исыпова, резолюции, выступления некоторых участников собрания.

Изложение доклада секретаря РК КПСС А. И. ИСЫПОВА

Коммунистическая партия, весь советский народ, многочисленные друзья нашей страны за рубежом с глубоким удовлетворением восприняли решения Пленума Центрального Комитета КПСС, состоявшегося 24—26 марта 1965 года.

Мартовский Пленум ЦК КПСС, говорится в докладе, является важной вехой в летописи героической борьбы нашей партии и народа за построение коммунистического общества. Обсуждение вопроса «О неотложных мерах по дальнейшему развитию сельского хозяйства СССР» — яркое свидетельство того, какое огромное значение придает партия развитию сельского хозяйства, играющего важную роль в создании материально-технической базы коммунизма, в повышении материального благосостояния народа.

Остановившись на основных причинах медленного развития сельского хозяйства страны, вскрытых мартовским Пленумом ЦК КПСС, А. И. Исыпов отмечает, что они в той или иной степени имеют прямое отношение к нашему району. Вот какие результаты дает анализ хозяйственной деятельности колхозов за последние пять лет. Если в 1959 году посевные площади в районе составляли 184 гектара, то в 1964 году — всего лишь 49 гектаров, в том числе площади под картофелем сократились с 68 до 43 гектаров. Пять лет назад кормовые культуры занимали 111 гектаров, а в минувшем году лишь... один гектар.

Допущены серьезные недостатки в развитии животноводства. Сократилось, например, поголовье коров, ликвидированы в колхозах такие отрасли хозяйства, как свиноводство и овцеводство.

Мало внимания уделялось в минувшем пятилетии повышению продуктивности скота, внедрению прогрессивных форм и методов организации производства.

Очень медленно внедряется в колхозах механизация трудоемких процессов. Это оказало решающее влияние на себестоимость продукции, которая в настоящее время остается очень высокой, особенно себестоимость молока.

Далее докладчик останавливается на трудностях, сложившихся в настоящее время в ходе зимовки скота. Анализируя причины создавшегося положения, А. И. Исыпов отмечает в первую очередь низкий уровень хозяйствования, в результате чего сено, несмотря на явный недостаток его, расходовалось без учета, в течение зимы не применялись таловые хлопья. Некачественное сено и объедь не перерабатывались и не использовались.

Главная задача работников сельского хозяйства — полностью сохранить поголовье. Завершая зимовку, одновременно нужно позаботиться о подготовке скота к выходу на пастбище, продумать вопросы перспективного развития животноводства.

Мартовский Пленум наметил ряд мер, направленных на дальнейший подъем сельского хозяйства. Предусмотрено, например, улучшение системы заготовки сельскохозяйственной продукции. Устанавливаются твердые планы. Повышены цены на продукцию сельского хозяйства. Вводится новый порядок взимания налогов с доходов колхозов.

Все эти меры благоприятно скажутся на развитии сельскохозяйственных предприятий, укреплении их экономики, а также на материальном благосостоянии колхозников. Достаточно сказать, что только при условии выполнения установленных планов по продаже государству молока и мяса колхозы нашего района получат десятки тысяч рублей дополнительного дохода.

В текущем году колхозы нашего района должны, как предусмотрено планами, увеличить продажу мяса на 550 центнеров и молока на 400 центнеров по сравнению с прошлым годом. Такая задача вполне выполнима.

Сейчас уже настала пора вплотную взяться за подготовку к посадке овощей и картофеля. Нельзя допустить того, чтобы к началу полевых работ остались не подготовленными к работе ни один трактор, плуг, борона и т. д. Уже сейчас надо заключить договоры с потребкооперацией и ОРСами на заготовку овощей и картофеля, чтобы не допустить повторения ошибок прошлого года.

Развивая сельское хозяйство, говорится в докладе, необходимо помнить, что перед нами стоит задача — полностью удовлетворить потребности района в основных продуктах животноводства, овощах и картофеле. Для этого нам необходимо не только расширять посевные площади, увеличивать поголовье скота, но и добиваться повышения продуктивности животноводства, повышения урожайности сельскохозяйственных культур на основе разумного использования всех возможностей, внедрения науки и передовой практики.

А потому нельзя мириться с тем, что у нас принижена роль специалистов сельского хозяйства. Специалист — это главная фигура на животноводческой ферме, к его слову должны прислушиваться все.

Надо разработать комплекс мер по широкой механизации животноводческих ферм, полеводства, заготовке кормов. Одновременно с этим следует предусмотреть расширение капитального строительства, особенно животноводческих помещений. Одновременно с этим следует продумать вопросы улучшения культурно-бытового обустройства и обслуживания колхозников.

Останавливаясь на задачах развития сельского хозяйства, докладчик говорит о том, что необходимо принять меры по усилению шефской помощи колхозам района со стороны промышленных предприятий, организаций в строительстве, внедрении механизации, в заготовке кормов и т. д.

Одновременно с развитием животноводства и полеводства в колхозах района, необходимо всемерно развивать оленеводство, а также увеличивать заготовки мяса диких животных и птицы, сбор грибов, ягод в северной части района, где для этого имеются все возможности.

Нам следует использовать и такой резерв производства мяса, как откорм свиней на пищевых отходах столовых, детских учреждений и интернатов без каких-либо дополнительных затрат на корма.

Кроме мер экономического порядка, большое внимание в постановлении Пленума ЦК КПСС уделено вопросам организационно-хозяйственного укрепления колхозов и совхозов. И партийная организация района, отмечается в докладе, не может проходить мимо фактов нарушения демократических основ колхозного строя.

За последнее время ослаблена в районе работа с колхозными кадрами. Партийные организации колхозов не оказывают должного влияния на хозяйственную деятельность, не организуют по-настоящему массово-политическую работу с людьми, не проявляют должной заботы по расстановке коммунистов на колхозном производстве, неудовлетворительно руководят комсомольскими и профсоюзными организациями, мало предъявляют требований к исполкомам сельских Советов.

В докладе также было отмечено, что слабо освещают вопросы сельскохозяйственного производства районная газета «Ленинское знамя» и местное радиовещание. Партийные организации не добиваются повышения роли и действенности степной печати.

Мартовский Пленум ЦК КПСС возложил большие надежды на партийные организации, которым на практике предстоит решать ответственные задачи, стоящие перед колхозами. Партийные организации должны объединить и возглавить работу сельских Советов, профсоюзных и комсомольских организаций, на деле обеспечить выполнение мероприятий по подъему сельского хозяйства.

Главным, определяющим в деятельности партийных организаций является повседневная забота о развитии экономики колхозов, увеличений сельскохозяйственных продуктов. Задача состоит в том, чтобы неустанно растить ряды передовиков производства, множить число мастеров в полеводстве и животноводстве.

Разработанные Президиумом ЦК КПСС меры по подъему сельского хозяйства создадут благоприятные условия для работы партийных организаций. Дело теперь заключается в том, чтобы привести в действие эти огромные материальные и организаторские силы, максимально использовать их для подъема трудовой активности масс, для достижения высокой производительности труда, что в конечном счете является самым главным в дальнейшем развитии сельского хозяйства.

Большое место в докладе было отведено решению мартовского Пленума ЦК КПСС по итогам консультативной встречи представителей коммунистических и рабочих партий, состоявшейся в Москве 1—5 марта текущего года.

ИЗЛОЖЕНИЕ РЕЗОЛЮЦИИ СОБРАНИЯ ПАРТИЙНО-ХОЗЯЙСТВЕННОГО АКТИВА

Собрание актива районной партийной организации, выражая мнение коммунистов и всех трудящихся района, полностью одобряет постановление мартовского Пленума ЦК КПСС, мероприятия по дальнейшему развитию сельского хозяйства, разработанные Президиумом ЦК КПСС и принимают их к неуклонному исполнению.

После сентябрьского (1963г.) Пленума ЦК КПСС были достигнуты определенные результаты. Однако они не были закреплены. Развитие сельского хозяйства в последние годы замедлилось.

Основными причинами отставания явились нарушения экономических законов развития социалистического производства, принципов материальной заинтересованности колхозников, рабочих совхозов, а также субъективизм в развитии общественного хозяйства. Немалый вред колхозному и совхозному производству нанесли необоснованные перестройки руководящих органов, которые порождали обстановку безответственности и нервозности в работе.

Значительное отставание в развитии сельскохозяйственного производства имеется в нашем районе. Вина за это ложится на районную партийную организацию, исполком райсовета, сельские Советы, которые за последние годы мало вникали и плохо помогали колхозам в подъеме сельскохозяйственного производства. В колхозах неудовлетворительно использовались возможности и резервы по увеличению общественного животноводства, производства молока, масла, мяса, выращивания овощей и картофеля. В результате этого в течение пятилетки (с 1960 по 1964 год) поголовье коров в колхозах района сократилось на 187 голов, производство мяса — в четыре раза, масла — на 90 центнеров, посевные площади уменьшились в четыре раза. Низкими остаются урожаи картофеля и овощей. Очень медленно расширяется материальная база колхозов: строительство скотных дворов, снабжение их техникой, материалами, обеспечение животноводства кормами.

Собрание партийного актива особо отмечает, что постановление мартовского Пленума открывает большие перспективы в развитии наших колхозов, которые должны стать основными поставщиками молока, мяса, картофеля и овощей для трудящихся района.

Райкому КПСС, исполкому райсовета, первичным партийным организациям, сельским Советам с учетом особенностей каждого колхоза до 1 мая 1965 года определить конкретные планы повышения общественного поголовья скота, производства молока, масла, мяса, расширения посевных площадей, производственного строительства кормовой базы.

Учитывая сложность задач, стоящих перед колхозами, усилить шефскую помощь колхозам района со стороны промышленных предприятий.

Собрание партийного актива полностью одобряет постановление Пленума ЦК КПСС «Об итогах консультативной встречи представителей коммунистических партий».

Районный партийный актив выражает уверенность в том, что поднимая уровень организационного и политического руководства массами, парторганизации района выполнят задачи, поставленные мартовским Пленумом ЦК КПСС.

К 95-й ГОДОВЩИНЕ СО ДНЯ РОЖДЕНИЯ В. И. ЛЕНИНА

ВЕЧНО ЖИВОЙ...

Учитель международного братства



Владимир Ильич Ленин
Рисунок заслуженного деятеля искусств РСФСР **П. ВАСИЛЬЕВА**.
Фотохроника ТАСС

Владимиру Ильичу Ленину завтра исполнилось бы 95 лет. Более сорока из них его нет с нами. Но бессмертное ленинское учение живет и побеждает, как бы ни отдаляли от нас годы его живого творца.

... Это было в прошлом году. Лондон принимал посланцев Страны Советов—артистов Московского Художественного академического театра. Шел спектакль «Кремлевские куранты». Этот бесхитростный рассказ о простых людях, о их глубокой любви к Ленину, гению которого они обязаны всей своей жизнью, потряс английских зрителей. Они впервые увидели образ великого вождя угнетенных, ощутили всесильную идейную одухотворенность ленинцев.

И, может быть, именно тогда многие лондонцы как-то вдруг непостижимо остро поняли многое: и то, почему родина Ленина так быстро шагает вперед, и то, почему в годы второй мировой войны советские воины, выдержав невероятно тяжелые бои с фашизмом на просторах своей страны, пришли на помощь порабощенным народам Европы, и то, почему день ото дня растет и крепнет лагерь социализма...

«Большим, настоящим человеком мира сего» назвал Владимира Ильича Ленина писатель Максим Горький. Велик же он прежде всего тем, что безмерно любил людей труда, в какой бы части света они ни жили, заботился об их свободе и счастье, всю свою кипучую энергию и мудрость отдал делу революции, делу коммунизма. Никогда раньше не стоял перед простыми людьми человек, так хорошо знающий их жизнь, как Ленин. Он чутко прислушивался к голосу и биению их сердец, учился у них, возвышал их самих и их дела, показывал, что рядовой человек и его труд—основа жизни.

Простые люди всех стран и континентов беспредельно любили и любят нашего дорогого Ильича. Ему, как никому другому, были понятны и близки их думы и чаяния. Особенно много размышлял Ленин о судьбах народов Азии и Африки. Глубоко веря в их творческие силы, Владимир Ильич писал: «Народы Востока просыпаются к тому, чтобы практически действовать и чтобы каждый народ решал вопрос о судьбе всего человечества» (Соч., т. 30, стр. 139).

Какими пророческими оказались эти слова! В наше время окончательно рушатся цепи колониализма, на путь независимого развития, свободы и прогресса встали уже многие десятки стран Азии, Африки, Латинской Америки. Все громче становится их голос в борьбе за мир и международную солидарность.

Когда Республике Советов не исполнилось еще и года и империалисты 14 государств стремились задушить ее. Ленин думал уже о том, что недалеко то время, когда трудящиеся всех стран сольются в одно всечеловеческое общество, чтобы взаимными усилиями строить новое коммунистическое здание. Будущее экономическое сотрудничество социалистических народов он представлял в виде единого мирового кооператива, где хозяйство будет вестись по общему плану.

С каждым днем растет и крепнет интернациональное братство и сотрудничество народов, строящих социализм. Огромную роль в этом содружестве играет наша страна—родина Ленина и ленинизма.

Бескорыстная помощь Советского Союза, например, Демократической Республике Вьетнам является классическим примером новых, неизвестных в прошлом отношений между великим и малым государствами, отношений, в основе которых лежит «человеческий принцип равенства», как называл Владимир Ильич пролетарский интернационализм.

Далеко вперед шагнул международный рабочий класс. Коммунистическое движение стало самой влиятельной политической силой современности. Сейчас коммунистические и рабочие партии—партии мира и братства между народами—действуют в 90 странах мира, причем в четырнадцати из них они являются правящими партиями. На земном шаре живут и борются за лучшую жизнь человечества более 45 миллионов коммунистов. Среди них свыше 10 миллионов—члены КПСС, созданной Лениным.

Великий вождь мирового пролетариата учил коммунистов связывать повседневную заботу о своем народе с коренными интересами мирового социализма, стоять выше узконациональных интересов и превыше всего ставить интернациональные интересы.

Руководствуясь ленинскими указаниями, мартовский Пленум ЦК нашей партии одобрил работу Консультативной встречи представителей коммунистических и рабочих партий. Эта встреча явилась важным шагом по пути сплочения мирового коммунистического движения на основе марксизма-ленинизма в целях борьбы против империализма и колониализма, за национальное освобождение, за мир, демократию и социализм.

Мы счастливы сознавать, что во главе тех, кто открыл дверь в новую жизнь, кто положил первые кирпичи в фундамент светлого здания коммунистического общества, стоял Владимир Ильич Ленин, великий учитель международного братства.

П. РЯБЧУН,
кандидат исторических наук.

И здесь знали Ленина

Виктор Гаврилович Кайдалов—старейший житель таежного Ларьяка. Но, несмотря на преклонный возраст, он все еще трудится на Чехломеевском производственном участке Нижневартовского коопзверопромхоза. Беседовать с Виктором Гавриловичем легко и интересно. Особенно любит он рассказывать о том, каким был наш край до революции, как проникали в таежную глухомань идеи Ленина, о первых годах становления Советской власти.

—Завтра исполняется 95 лет со дня рождения В. И. Ленина. Имя этого великого человека,—вспоминает Виктор Гаврилович,—нам, жителям таежных сел, было известно еще до установления Советской власти. О Ленине, о его идеях освобождения трудового народа от эксплуатации и строительстве новой жизни рассказывали политические ссыльные Мирюгин и Захаров, пользующиеся уважением народа. Зато ненавидело их кулачье и местные купцы. Последние но давали им даже спичек и охотприпасов. Многие из тех, кто принес в наши края бессмертные идеи Ленина, погибли. Кирилл Мирюгин погиб в 1921 году от руки палачей из банды П. П. Кайдалова, свирепствовавшей в районе Ларьяка.

Схваченные по доносу врагов Советской власти Мирюгин и Захаров после зверских издевательств в один из апрельских дней были расстреляны бандитами на глазах у всех жителей.

На кровавую расправу население ответило еще более решительной борьбой. Банда была уничтожена. В селе снова восстановилась Советская власть. Память о тех, кто отдал жизнь за освобождение народа, живет в наших делах, во всем том, чего добились мы за годы Советской власти, выполняя предначертания Владимира Ильича Ленина в развитии экономики и культуры нашего прежде отсталого края.

Н. ЗАЙЦЕВ,
инструктор РК КПСС.

Незабываемый образ

Мне выпало большое счастье неоднократно видеть и слышать нашего великого вождя и учителя В. И. Ленина. Особенно запомнилось мне его выступление на московской партийной конференции весной 1918 года. Тогда я только что возвратился с фронта и был делегирован на конференцию от коммунистов Бутырского района. Помнится, острый, принципиальный разговор шел тогда о Брестском мире. Противники мира произносили тогда истерические речи. Но вот выступил Ленин. Его речь была сильна своей аргументацией, большой логикой. И участники конференции пошли за Лениным, единодушно приняли большевистскую резолюцию.

И. ЗАЛОГИН.
Член КПСС с 1917 г.

Я слышал выступление Владимира Ильича на Красной площади в 1919 году, когда страна наша находилась в огненном кольце. В то время я учился на пехотных курсах красных командиров. А через некоторое время нас подняли по боевой тревоге. И вот мы на фронте, ведем бои в районе станции Лихово. На священную борьбу за Советскую Родину нас вело вдохновляющее ленинское слово.

ИВАН ГОРЛОВ.
Участник гражданской войны.
г. Ивано-Франковск, УССР.

Четыре раза довелось встречаться с Лениным, слушать его. Эти дни—самые дорогие для меня и памятные. В составе делегации рабочих Кулебакского завода весной 1918 года мне довелось быть на приеме у Владимира Ильича, мы докладывали тогда о национализации завода. Ленин внимательно выслушал наказ рабочих, а затем стал задавать вопросы—о быте трудящихся, их настроениях. А потом поблагодарил за сообщение и заверил нас, что Совет Народных Комиссаров поддержит просьбу рабочих.

А. ВЕЛЮХОВ.
Пенсионер.
г. Горький.

Осенью 1922 года я был направлен на работу в аппарат Совнаркома. Мне поручили организовать жилищный отдел. Однажды вызвал меня к себе заместитель управляющего делами И. И. Мирошников и передал поручение Владимира Ильича — найти комнату для Александра Дмитриевича Цюрупы, а то в кремлевской квартире у него не было условий для отдыха. А врачи предписали ему обязательный покой во внеслужебное время. Умел заботиться о людях Владимир Ильич, берег их. И за это велика была всенародная любовь к своему вождю.

А. ШИГАЕВ.
Член КПСС с 1917 г.

В. И. Ленин запомнился мне как великий мастер революционной пропаганды, глубоко убежден он был в силе своих идей, правдивости их. Мне посчастливилось слушать выступление Владимира Ильича на IV Всероссийском съезде профсоюзов в 1921 году. Глубоко и убедительно разъяснил он нам тогда задачи профсоюзов в новой обстановке.

И. БЕГИЧЕВ.
Член КПСС с 1919 г.

Самым дорогим в жизни и памятным днем стал для меня день 3 апреля 1917 года, когда я вместе со своими товарищами по госпиталю встречал вождя на Финляндском вокзале в Питере. Энтузиазму народа на площади не было предела.

А. КУЛИКОВ.
Бывший матрос.
Станица Орджоникидзевская, Чечено-Ингушская АССР.

* * *

В весенние апрельские дни особенно людно бывает на Красной площади, у Мавзолея В. И. Ленина. В торжественной тишине нескончаемым потоком идут и идут люди к своему вождю и учителю. Нет, пожалуй, такого человека, кто бы, приехав в Москву, не побывал у Ильича, не почтил его память. Ленин, самый мудрый и прозорливый из людей нашей эпохи, пользуется уважением у всех народов мира.

К 95-й ГОДОВЩИНЕ СО ДНЯ РОЖДЕНИЯ В. И. ЛЕНИНА

☆ ☆

РОДНОЕ ИМЯ

Мальчишка был по-детски откровенен
И не скрывал большого счастья он:
Когда сложил впервые имя ЛЕНИН
Как самое родное
Из имен.

С ровесниками школьными своими
Мальчишка вырос в маленьком селе
И взял с собой в дорогу это имя
Как самое родное
На земле.

Он прошагал дорогою полсвета,
Растил хлеба и строил города,
И всюду окрыляло имя это
Как самое родное
Навсегда.

Он в космос вышел с думой дерзновенной,
Чтоб покорить его наверняка,
И нес он имя ЛЕНИН по Вселенной
Как самое родное
На века.

Полны любви и гордости народной,
Дерзают с этим именем сердца.
Оно горит звездою путеводной
Как самое родное
До конца.

Дмитрий БЛЫНСКИЙ.

ЛЕНИН — ЧИТАТЕЛЬ БЕРЛИНСКОЙ БИБЛИОТЕКИ.

В центре Берлина, недалеко от университета имени Гумбольдта, расположено здание Государственной библиотеки ГДР. У подъезда — мемориальная доска. Говорит она о том, что в августе-сентябре 1895 года в научном зале библиотеки работал Ленин.

Весной 1895 года Ленин в возрасте 25 лет совершил свое первое путешествие за границу. Официально считалось, что ему надо отдохнуть после болезни. Настоящая же цель была иной—установить связь с Плехановым, проживавшим в Швейцарии. После успешного окончания переговоров Ленин отправился сперва в Париж, а затем в Берлин, куда прибыл в августе 1895 года.

В сохранившейся тех далеких дней регистрационной карточке читателя Ульянова значатся 11 книг. Особенно внимательно В.И. Ленин изучал труд Маркса и Энгельса «Святое семейство».

Изучение одиннадцати книг в берлинской библиотеке в 1895 году было началом работы над крупным трудом В. И. Ленина «Развитие капитализма в России», для создания которого Владимир Ильич использовал несколько сот произведений.

Ф. ДАВЫДОВ.

ЛЕНИНСКАЯ БУМАГА

Лесов в Сибири много. Есть там такие леса, что идешь день, идешь два, а конца-краю не видно.

И у сибирских крестьян еще с давних времен заведен был такой порядок: когда земли для посева не хватало, они вырубали участок леса, раскладывали там весной большие костры, выжигали огнем старую траву, пни, сучья. А потом распахивали этот участок. Получалось поле, и на этом поле сеяли хлеб.

Так делали и шушенские крестьяне. И вот один раз произошел такой случай: принялись крестьяне на своих участках жечь прошлогоднюю траву и сухой хворост, а огонь разгорелся и перекинулся в казенный лес. И в этом казенном лесу сгорело много сосен.

Приехал лесной объездчик— он казенный лес караулил — и стал разузнавать, кто виноват. Но ничего не узнал и уехал.

Через некоторое время прослышали в Шушенском: донес объездчик начальству, что лес загорелся будто бы по вине одного шушенского крестьянина, Дмитрия Даниловича.

Видно, не хотелось объездчику признаться, что он ничего не знает, вот и указал он на кого попало.

Крестьянин этот жил недалеко от той избы, где поселился Ленин.

Вот идет однажды Дмитрий Данилович по улице невеселый. А навстречу ему Ленин.

— Что невесел, Дмитрий Данилович?

— Да что ж... горе одно, Владимир Ильич.

И рассказал он Ленину про свое горе: решило начальство взыскать с него все убытки от лесного пожара. А это значит, что и он и дети его нищими станут.

Выслушал его Владимир Ильич и говорит:

— Без суда решать это дело не имеют права. Я тебе, Дмитрий Данилович, бумагу такую напишу, а ты ее в город свезешь, главному лесничему.

— А ну-кось он у меня не возьмет бумагу-то?

— На стол ему положи.

— А он ее со стола скинет.

Владимир Ильич поглядел на Данилыча, головой покачал:

— Все равно дела этого оставлять нельзя. Скинет начальник бумагу—ты ее подыми.



Дом-музей В. И. Ленина в Горках. Кабинет В. И. Ленина.

— Да он меня вон выгонит.

И ведь верно: мог выгнать вон. Знал про это и Владимир Ильич.

— Тогда ты опусти бумагу в почтовый ящик. Дойдет бумага к начальству по почте— ему трудней будет от нее отказаться.

На том и порешили. Владимир Ильич написал нужную бумагу, и Дмитрий Данилович уехал с ней в город.

Вернулся Дмитрий Данилович из города—и опять что-то невеселый.

Позвал его Ленин к себе в избу:

— Ну, как дела?

— Да что ж дела... горе одно, Владимир Ильич.

Говорит, а сам на Ленина и не глядит. Видит Владимир Ильич: что-то неладно.

— А бумага где? Возил ты ее в город?

Закашлялся Данилыч, в карман зачем-то полез. Да ничего не поделаешь, на прямой вопрос надо ответ давать.

Покраснел он.

— Да нет... жена ее куда-то сунула.

Уж потом Данилыч рассказывал: рассердился Ленин.

Рассердился, вскочил, по комнате заходил. Но не стал бранить Дмитрия Даниловича. Видел Ленин: побоялся крестьянин начальства, побоялся отдать бумагу.

Помолчал Владимир Ильич. А потом говорит:

— Дмитрий Данилович! Надо учиться защищать себя. Ты зайди ко мне завтра утром.

Заходит тот поутру, а у Ленина новая бумага написана. Дал он ее подписать Данилычу. И отправил в город ее на этот раз сам.

Прошел после этого год, потом другой. Видят крестьяне: не трогает начальство Дмитрия Даниловича, не разоряет его хозяйства.

Уж и Ленин уехал из Шушенского, а крестьяне все вспоминали про тот случай с лесным пожаром:

— Помогла ленинская бумага.

А. КОНОНОВ.

Вначале спячка, потом горячка

Основным, ударным звеном в подготовке ко второй нефтяной навигации в нашем районе является подготовка Мегионского месторождения к пробной эксплуатации по постоянной схеме. В течение зимы здесь много сделано, вложен большой труд. Однако выполненный объем работ был бы значительно больше, если бы не было допущено серьезных недостатков в организации производства.

Дело в том, что в течение первой половины зимы, текучка захлестывала работу, руководители СУ-11 и субподрядных участков СМУ-7 и СУ-3 не принимали действенных мер к ускорению строительства. И потому не один раз вопрос о подготовке месторождения к эксплуатации ставился на повестку бюро райкома КПСС. 12 января бюро приняло постановление, в котором обращалось внимание на своевременность завершения строительно-монтажных работ на объектах постоянной схемы и установлены сроки их окончания. С тех пор прошло немало времени, но как свидетельствуют факты, строители не спешили выполнять свои же обещания. В ходе работ допускались нарушения графиков и намеченных планов. Руководители подрядных организаций порой не замечали недостатков. Теперь же, когда сроки ввода стройки в эксплуатацию оказались буквально на носу, выяснилось, что эти недостатки, мелочи в основном-то и повлияли на выполнение графика строительства постоянной схемы.

Будь с первых дней, когда стало известно о плане строительных работ и отгрузки нефти, подготовка постоянной схемы в центре внимания заказчика, разве могло случиться так, например, что значительная часть оборудования к моменту монтажа оказалась за пределами района? Все подрядные организации не были достаточно оснащены техникой. Но в основном руководителям СУ-11, СМУ-7 и СУ-3 не хватало оперативности и согласованности в работе.

Поэтому зачастую получалось так—если один из участков не справляется со своим объемом работ и сдерживает работу следующих, поднимается вихревая волокита: телеграммы, докладные штурмуют районный комитет и все вышестоящие инстанции. Сведения порой неправильные и противоречивые. И все это вместо того, чтобы решить вопрос в рабочем порядке и совместно оказать отстающему участку посильную помощь.

Начальник СУ-11 тов. Барышников, по сути дела, правильно требуют от начальника участка СМУ-7 Гладышева выполнения графика, но с того, как говорится, «взятки гладки», потому что своей техники не хватает, а СУ-11 помогает мало.

Внесло свою лепту в сдерживание темпов строительства и НПУ «Мегионнефть». Подрядчики не раз предъявляли свои претензии: нет рабочих чертежей, нет постоянного квалифицированного куратора, который бы имел полномочия на месте решать изменения в техническом проекте. Ведь дело в этих местах совершенно новое, и многим впервые пришлось столкнуться с ним. Правда вначале тов. Каштанов имел право курировать, но назначенный на место куратора представитель ОКСа НПУ В.Галиахметов, не имея практического навыка, вынужден был каждый вопрос согласовывать с управлением. Терялось время, сбивались темпы, а иногда сделанное приходилось переделывать. Сейчас это изменилось. На каждом объекте закреплен постоянный представитель НПУ из числа самых квалифицированных работников. Но до сих пор, все-таки, вместо настоящих чертежей приходится пользоваться разными шпаргалками.

В настоящее время объектом, требующим особого внимания, является площадка промышленных сооружений, но к ней нельзя подступиться, потому что нет проекта под технологию, не решен вопрос с монтажом противопожарных средств. Нет документации и на начало работ на Ватинской площади. Руководителям ответственных организаций и в первую очередь НПУ «Мегионнефть» нужно срочно решать эти вопросы, чтобы ликвидировать «бег с препятствиями» и наладить ритмичный, напряженный темп работ на объектах постоянной схемы.

В. РЮМИН.

развиваться высокими темпами!

ВОЗЬМЕМСЯ ЗА ОЛЕНЕВОДСТВО

Из выступления директора Нижневартовского коопзверопромхоза Ф. И. УСЕНКО

Вместе со всем советским народом коллектив Нижневартовского коопзверопромхоза с воодушевлением воспринял решения мартовского Пленума Центрального Комитета КПСС. Они заставили нас по-новому взглянуть на положение дел, сложившихся в отдельных отраслях нашего хозяйства.

Особенно большую работу предстоит провести нашему коллективу по ликвидации недостатков в развитии оленеводства. Здесь дело дошло до того, что стадо оленей не удовлетворяет даже транспортных нужд хозяйства, не говоря уже о том, что мы должны производить мясо.

Главной причиной этого явилось то, что после передачи колхозов в ведение рыбной промышленности, оленеводству не уделялось внимания. Это привело к ухудшению структуры стада. В настоящее время, например, в стаде оленей нашего хозяйства всего 35 процентов маточного поголовья, тогда как передовые оленеводческие хозяйства имеют их 50 и более процентов.

Из-за малочисленности стада нет возможности организовать круглогодовую пастьбу, приходится довольствоваться полувольным выпасом, что отрицательно сказывается на сохранении как молодняка, так и взрослого поголовья. Для ликвидации запущенности в оленеводстве мы уже приняли кое-какие меры. Однако для того, чтобы коренным образом изменить положение, нам потребуется приобрести 1000—1500 оленей. Некоторые шаги в этом направлении уже сделаны.

Начиная с текущего года мы решили резко увеличить сбор дикорастущих ягод. Мы заготовим не менее 700 центнеров. Большая часть из них будет перерабатываться на месте. Для этого мы завезли оборудование. Решен вопрос с обеспечением сахаром. Переработку ягод возглавит прибывший в наше хозяйство специалист.

Значительную часть предусмотренных планом ягод мы заготовим весной, после того, как стает снег. Всего за год мы планируем дать не менее 20 тонн варенья. Правда, в настоящее время еще нет ясности, кто у нас будет брать продукцию для реализации населению.

ЗАБЫЛИ О СВОЕМ ДОЛГЕ

Из выступления председателя Мегионского поссовета Я. И. ПЕРМИТИНА

В настоящее время положение в колхозе им. Калинина оставляет желать лучшего. Дело в том, что в этом хозяйстве острее, чем в любом другом, сказывается недостаток кормов, вследствие чего происходит падеж скота. Тревожное положение усугубляется еще тем, что ослаблено руководство, Секретарь парторганизации тов. Винокуров занимается пьянством, некоторые коммунистоы забыли о своем долге, и не являются даже на партийные собрания. А председатель колхоза тов. И. Я. Ильин работает, а не руководит.

За прошедший год ни разу не подводились итоги соцсоревнования. Все это отрицательно сказывается на делах хозяйства. Однако до сих пор не принимаются конкретные меры по улучшению дел в колхозе.

На собрании коммунистов председателю колхоза тов. Ильину было предложено составить детальный план на период весенне-полевых работ. Но он не внял доброму совету.

Полностью в колхозе ликвидировано поголовье свиней, звероводство, и, вполне понятно, что прибыли в хозяйстве не могут расти. А ведь мартовский Пленум предусматривает увеличение производства и продажи государству продуктов сельского хозяйства.

О каком же увеличении поголовья скота может идти речь, если уже сейчас не хватает кормов. Осенью и первую половину зимы, когда было достаточно сена, никто не берег его. Не придерживались никаких норм, а теперь хватились, но поздно.

Несколько слов о строительстве. В пос. Мысовая Мега было начато строительство коровника на 140 голов. Добротный конный двор. Но эти объекты буквально растащили на дрова, а потом руководители колхоза будут просить шефов помочь им в строительстве этих объектов. Нельзя, товарищи, уповать только на шефов, нужно самим проявить заботу о правильном ведении хозяйства, беречь народное добро, болеть душой за все это.

СО ЗНАНИЕМ ДЕЛА

Из выступления начальника нефтепромыслового управления «Мегионнефть» Б. И. ОСИПОВА.

Слушая выступления руководителей колхозов и специалистов сельского хозяйства нашего района, невозможно оставаться равнодушным к столь тревожному положению. Во многих колхозах нет кормов, происходит падеж скота. И так продолжается из года в год. А где выход из создавшегося положения? Ясно, что не в строительстве телятников на 50 голов и не в пустых речах.

Если строить, то так, чтобы действительно фермы были рассчитаны на несколько сот голов, чтобы они были механизированы, содержались по-хозяйски, со знанием дела.

Мы, нефтяники, успешно решаем поставленные перед нами партией задачи по освоению Западно-Сибирского месторождения нефти. Нам не дано время на «раскачку», напротив, темпы освоения нефти мы обязаны наращивать с каждым днем.

За пять лет будет построен город с населением более чем 50 тысяч человек. Как видите, задача не из легких, но мы не думаем отступать. Мы уверены в ее успешном решении.

А вот сельское хозяйство нашего района вряд ли поспеет за нами. Оно не в силах удовлетворить потребностей нефтяников достаточным количеством рыбы, мяса, молока и масла.

Поэтому я твердо уверен, что в сельском хозяйстве нашего района целесообразнее наряду с мясо-молочным животноводством развивать и птицеводство. Для этого необходимо построить крупную птицеферму.

РЕЗУЛЬТАТЫ ОЧЕВИДНЫ

Из выступления заместителя председателя райсовета А. Ф. ПАЛЬЯНОВА

Мартовский Пленум Центрального Комитета КПСС выразил чаяния всего советского народа. Отсюда вполне понятна та радость, с которой приняты и претворяются в жизнь решения Пленума всеми трудящимися нашей страны.

Действительно, за последние два—три года вопросам сельского хозяйства не оказывалось большого внимания. Результаты такого отношения сейчас совершенно очевидны.

На мой взгляд вся беда в том, что до сих пор мы не можем создать прочную кормовую базу. А для этого нужно прежде всего увеличить посевные площади, полнее использовать естественные угодия.

Созданная в Ханты-Мансийске организация «Сельхозтехника» не оказывает необходимой помощи в постановке колхозам сельскохозяйственных машин, тракторов и т. д.

Положение дел в сельском хозяйстве района выдвигает настоятельную необходимость повышения ответственности руководителей колхозов, усиления разъяснительной работы среди тружеников сел, их материальной заинтересованности, совершенствования методов управления хозяйством.

Следует отметить, что за последнее время забыто хорошее начинание райкома ВЛКСМ, который ранее направлял в колхозы комсомольцев. А ведь число молодежи не району возросло в несколько раз.

Все эти недостатки необходимо устранить. Нужно стремиться к тому, чтобы наши колхозы давали больше сельскохозяйственных продуктов, а возможности для этого есть.

За последние два-три года значительно вырос материальный уровень колхозников. Объясняется это переходом всех колхозов на денежную оплату труда.

Правильные меры

Из выступления председателя колхоза «Новая жизнь» В. И. НИКОВА

За последние годы в развитии нашего хозяйства произошли некоторые сдвиги. В первую очередь следует отметить рост продуктивности дойного стада. Так, только в текущем году надои молока возросли по сравнению с соответствующим периодом прошлого года на 40 килограммов в среднем на корову.

Однако использованию возможностей в животноводстве и других отраслях производства препятствовал ряд серьезных причин. Планы ежегодно менялись по 2—3, а то и пять раз. Колхозники просто не успевали с ними знакомиться. Они и не нацеливали нас на достижение каких-либо определенных задач, так как довольствовались без учета возможностей и нужд хозяйства. Наши колхозники с радостью встретили постановление Пленума ЦК партии, в котором такая практика была осуждена. Радуют нас решения Пленума Центрального Комитета и последующие постановления партии и правительства и тем, что все они проникнуты заботой о подъеме сельского хозяйства, о технической оснащенности его, укреплении экономической базы.

Будь у нас достаточно техники, разве могло бы случиться так, что мы ежегодно не можем в достатке заготовить кормов, до сих пор не имеем электростанции.

Те недостатки в ведении сельского хозяйства страны, которые были вскрыты и осуждены мартовским Пленумом Центрального Комитета Коммунистической партии, не могли не повлиять и на работу колхозов нашего района, на развитие сельскохозяйственного производства. Из-за слабой производственной базы, из-за того, что в колхозах недостаточная механизация труда, себестоимость продукции оказалась ниже закупочных цен. А потому хозяйства не имели возможности удовлетворять нужды в строительстве, повышать уровень материальной заинтересованности.

Кроме того, не было должного руководства сельским хозяйством ни со стороны районной партийной организации, ни со стороны местных Советов депутатов трудящихся, что отрицательно влияло на внедрение передового опыта, достижений науки. Недооценивалась роль специалистов сельского хозяйства. В том, например, что в колхозах района запущена племенная работа, не налажен первичный зоотехнический учет есть немалая доля вины наших специалистов. Они не проявляли должной настойчивости.

Однако способствовало этому то, что к советам специалистов, руководители зачастую не хотели прислушиваться, считаться с их мнениями.

Это — вредная практика, и от нее надо отказаться. Надо поднимать роль и значение специалистов сельского хозяйства.

Необходимо также продумать и решить вопрос снабжения колхозов горючими и смазочными материалами для машин. Из-за отсутствия емкостей хозяйства не могут создавать запасы их на длительный период. Следует также устранить недостатки в снабжении колхозов запасными частями.

Кредиты — колхозам

Из выступления управляющей Нижневартовским отделением Госбанка Д. А. ДЕСЯТОВОЙ

В текущем году предусмотрен рост краткосрочных и долгосрочных кредитов колхозам, что даст возможность укрепить их материально-техническую базу, приобрести больше сельскохозяйственной техники.

Если в 1964 году колхозам Нижневартовского района был предоставлен кредит в сумме 83 тысяч, то в этом году лимит на кредитование и ссуды значительно увеличен.

Так, в 1 квартале текущего года отпущено колхозам на строительство и приобретение техники 30 тысяч рублей, на производственные работы — 9 тысяч рублей и 10 тысяч рублей — на увеличение поголовья скота и благосостояние колхозов.

Необходимо финансовым органам глубже вникать в экономические дела колхозов, вести систематический внутрихозяйственный расчет по бригадам, фермам, звеньям и т. д.

Было бы неплохо создать в каждом колхозе бюро экономического анализа.

Надо добиваться того, чтобы объединение «Сельхозтехника» быстрее удовлетворяло заявки колхозов на приобретение техники. Это даст возможность своевременно использовать кредиты, выделенные для нашего района.

К 95-й годовщине со дня рождения В. И. Ленина

Труды Ленина на Кубе

Огромной популярностью на Кубе пользуются труды В. И. Ленина. Его работы изучаются в партийных школах и университетах, на многочисленных курсах революционных инструкторов и в кружках политического образования.

Первые труды В. И. Ленина появились на Кубе после Великой Октябрьской социалистической революции. В 30-х годах на Кубу нелегально завозились ленинские произведения из Испании, Франции и других стран Европы. В стране был большой спрос на эту литературу.

Огромное внимание изданию трудов В. И. Ленина уделяется на Кубе после революции. За последние два года национальным издательством «Эдитора политика» выпущено 46 работ В. И. Ленина общим тиражом свыше одного миллиона 800 тысяч экземпляров.

Кубинцы все чаще обращаются к произведениям Ильича, черпая из них ответы на интересующие их важные вопросы.

В Болгарии...

Общий тираж произведений В. И. Ленина, изданных в Болгарии достиг двух миллионов 400 тысяч экземпляров.

Об этом рассказывает открывшаяся в Софии по случаю 95-летия со дня рождения В. И. Ленина выставка. На ней показаны цветные репродукции картин советских художников, отразивших жизнь и деятельность вождя пролетарской революции.

Звучащие страницы великой жизни

Москва, 14 апреля (корр. ТАСС). Всесоюзная фирма «Мелодия» отмечает 95-ю годовщину со дня рождения великого вождя выпуском ста тысяч долгоиграющих пластинок «Страницы жизни В. И. Ленина».

Звучащие страницы, запечатленные на двух грампластинках, доносят до наших дней живые слова Ильича, воскрешают проходящие под его непосредственным руководством революционные события и как бы переносят слушателей в атмосферу того периода.

В записях воспроизводятся воспоминания о В. И. Ленине Н. К. Крупской, Е. М. Ярославского, Е. Д. Стасовой, Ф. Я. Кона, В. Д. Бонч-Бруевича выступления М. И. Калинина, Г. М. Кржижановского, Г. К. Орджоникидзе. И как бы продолжая их волнующие рассказы, звучат фрагменты из кинофильмов, революционные песни, а также отрывки из литературно-художественных произведений, исполняемых мастерами искусств столицы. Все это вместе взятое воссоздает вечно живой образ Ильича, вождя и учителя трудящихся всего мира.

Предприятия фирмы «Мелодия» отправили также в различные города и села страны несколько десятков тысяч грампластинок с записанными на них речами и выступлениями В. И. Ленина.



В. И. Ленин в октябрьские дни дает распоряжение матросам Балтийского флота занять телефонную станцию. (Картина заслуженного деятеля искусств РСФСР **П. ВАСИЛЬЕВА.**). Фотохроника ТАСС

ЦИФРЫ И ФАКТЫ

ЭТА ПОДБОРКА РАССКАЖЕТ, КАК ИСПОЛЬЗУЮТСЯ СИНТЕТИЧЕСКИЕ МАТЕРИАЛЫ В СТРОИТЕЛЬСТВЕ.

□ От внедрения новых материалов и конструкций из пластмасс строители получат в 1965 году 350 миллионов рублей экономии, сберегут 12 миллионов кубометров пиломатериалов, 140 тысяч тонн стали, 12 тысяч тонн цветных металлов, 9 миллиардов штук кирпича.

□ Линолеум позволяет намного снизить трудоемкость при устройстве полов. В 1965 году Мытищинский комбинат и другие предприятия химии выпустят до 80 миллионов квадратных метров линолеума из полимеров, что сэкономит государству за счет снижения стоимости строительства свыше 80 миллионов рублей в год, а кроме того — 10 миллионов кубометров леса.

□ Обыкновенная бытовая ванна из чугуна весит 125 килограммов, а вес пластмассовой ванны всего лишь 10-15 килограммов.

Ее можно легко доставить из магазина без посторонней помощи. Пластмассовый умывальник весит всего 1,5 килограмма. Производство таких ванн и умывальников будет широко налажено в ближайшее время.

□ Первый пластмассовый газопровод проложен в Москве четыре года назад. Позже изготовили водопровод из полиэтилена. Подобные трубы служат очень долго — не менее 50 лет.

□ Ленинградский завод слоистых пластиков пока что экспериментальный. Но он дает уже теперь продукцию 20 различных видов. Полупрозрачный, волнистый пластик не только богат разнообразием красок, но обладает так же отличными конструктивными качествами, недаром им широко пользуются отделочники многих домостроительных комбинатов.

Из редакционной почты

И щуку бросили в реку...

Торговля и общественное питание играют большую роль в обеспечении потребностей населения. Многие работники советской торговли с честью выполняют свои обязанности и заслуживают уважение у покупателей.

Однако в ОРСе Мегионской экспедиции отдельные работники еще не поняли этой высокой и почетной задачи. На проходившем на днях собрании работников ОРСа было высказано много претензий в адрес заведующей столовой Галины Трофимовны Карамовой. Являясь руководителем предприятия, она не сумела по-настоящему организовать свой коллектив для нормального обслуживания рабочих и служащих. Работниками столовой оказались люди, которые не прочь поживиться за счет государства. Например, кладовщик столовой Антонина Безродная допустила недостачу на 500 рублей.

Следовало бы привлечь человека к ответственности, а ее же устраивают помощником повара. И здесь она злоупотребляет своим положением. Снова перевод: теперь в пекарню.

Место кладовщика заняла тов. Абдулина, которая за эти два месяца показала себя ничуть не лучше предыдущей. Она «превзошла» ее.

Обвешивая и всячески обманывая клиентов при отпуске продуктов, она начала излишки продавать и деньги присваивать себе. О всех ее махинациях знала Г. Т. Карамова, начальник ОРСа тов. Сафронов, бухгалтер тов. Старцева и продолжали мириться с таким безобразием, стараясь защитить даже на собрании. На такой же позиции стоит председатель разведкома экспедиции Н. Д. Гузь.

Руководителям ОРСа, профсоюзной и партийной организациям следует немедленно разобраться во всем этом и объявить беспощадную войну тем, кто разбазаривает народное добро.

М. КОРОБОВ.

Снова и снова

В обзоре писем «Дело большой важности» от 28 марта 1965 года наша газета писала о том, что работники связи должны своевременно и полно доставлять почту подписчикам. Указывалось на то, что часто были перерывы в доставке изданий, писем, телеграмм. Предлагалось, чтобы отделения связи строго спрашивали с доставщиков правильную доставку корреспонденции адресатам, чтобы не было задержки ее в отделениях. Отлично обслуживать трудящихся — обязанность почтовых работников.

Вероятно, эти вопросы не были серьезно обсуждены на местах и работники отделений не сделали соответствующих выводов, так как снова и снова поступают тревожные сигналы из разных мест района.

Плохо доставляется почта в новый городок. Так, например, Нижневартовский поселковый Совет вынужден был выслать письма с уведомлениями, во из 12 писем не доставлено адресатам — 5. В течение недели Совет не получил уведомления на эти письма. Спрашивается, где они?

Пора бы начальнику районного узла связи Виктору Нестеровичу Овсянкину разобраться с теми, кто упорно не желает хорошо трудиться.

Л. ПАЛЬЯНОВА.

НИ ОТВЕТА, НИ ПРИВЕТА

В нынешнем году я выписала журнал «Народная Румыния» на полгода, но до сих пор ни одного номера не получала.

Обращалась к заведующей Больше-Тарховским почтовым отделением Е. В. Истоминой со своей просьбой. Та обещала помочь, однако сдвигов никаких. Наконец, написала в Нижневартовское районное отделение связи. Ни ответа, ни привета и ни журналов, которые так нужны для работы. Возмущаюсь, почему работники почты так глухи к просьбам населения?

Надеюсь, что все-таки журналы я получу.

М. НАЧМИДИНОВА.

ПРЯЖА ИЗ СИНТЕТИКИ



ЛЕНИНГРАД. В завершающем году семилетки коллектив фабрики «Веретено» более чем в полтора раза увеличат выпуск пряжи из синтетики. Из нее можно будет изготовить сотни тысяч штук жакетов, кофточек, свитеров, джемперов... Пряжа из нитрона, орлона, капрона, экслана, куртеля не уступает по своим качествам шерсти.

На снимке: помощник мастера Антонина Шнакова осматривает готовую синтетическую пряжу, полученную из экслана.

Фото **П. ФЕДОТОВА.** Фотохроника ТАСС

Дорогие читатели!

Наша районная газета

«ЛЕНИНСКОЕ ЗНАМЯ»

выходит на четырех полосах три раза в неделю.

Она будет шире освещать жизнь района.

Выписывайте четырехполосную газету «ЛЕНИНСКОЕ ЗНАМЯ».

Подписка принимается всеми отделениями „Союзпечати" и почтальонами.

Подписная цена на полгода 1 рубль 14 копеек, на 3 месяца — 57 копеек, на 1 месяц — 19 копеек.

Редактор М. Парфенюк

ПИШИТЕ НАМ ПО АДРЕСУ:
Нижневартовск, Школьная 35, редакция газеты «Ленинское знамя»
Звоните по телефону 3—68

Нижневартовская типография управления по печати Тюменского облисполкома

Заказ № 93 Тираж 1539

Пролетарии всех стран, соединяйтесь!

Ленинское знамя

Орган Нижневартовского районного комитета КПСС и районного Совета депутатов трудящихся Тюменской области

Год издания 24-й | ПЯТНИЦА, 23 апреля 1965 года | № 37 (1980) | Цена 2 коп.

ГЛАВНАЯ ЗАДАЧА

Для советских людей, занятых созданием нового коммунистического общества, изучение революционной теории стало жизненной необходимостью. Глубокое усвоение этой теории помогает трудящимся активно и сознательно бороться за победу ленинской политики нашей партии, верно понимать ход и перспективы мирового развития, хорошо разбираться в событиях внутри страны и на международной арене, строить жизнь по-коммунистически.

Основное содержание работы, проводимой в кружках и семинарах в текущем учебном году заключалось в глубоком изучении актуальных проблем строительства материально-технической базы коммунизма в нашей стране, развития мировой социалистической системы, стратегии и тактики коммунистических и рабочих партий в борьбе за мир, демократию, национальную независимость и социализм.

Занятия во всей партийной и комсомольской сети проходили в текущем году по единому учебному плану, утвержденному постановлением ЦК КПСС 3 сентября 1964 года.

Там, где партийные организации с первого дня учебы контролируют работу кружков и семинаров, занятия проходят регулярно при большой активности слушателей. Так, например, хорошо идут дела в кружках и семинарах Мегионской нефтеразведочной экспедиции (пропагандисты тт. Абдуллин, Худорожков), Нижневартовской, Мегионской средних школ, колхоза «Новая жизнь», Ларьякского отделения связи, рыбозавода, где пропагандистами тт. Шуваев, Качушкин, Рябкова, Самарина, Шашкова. Во всех этих кружках уже заканчивается изучение рекомендованных тем.

В первичных партийных организациях Октябрьского ЛЗП, колхоза «За мир», Ларьякской средней школы, СУ-11, районного узла связи, СУ-14 занятия в кружках и семинарах начались с большим опозданием и проходят нерегулярно, а поэтому имеется большое отставание в изучении рекомендованного материала.

Учебный год в системе партийного просвещения заканчивается в мае 1965 года. В оставшиеся дни необходимо принять все меры для полного изучения программного материала, рекомендованного ЦК КПСС. Там, где имеются отставания следует предусмотреть проведение дополнительных занятий.

В мае необходимо провести итоговые занятия по узловым темам, сочетая при этом теоретические вопросы с конкретными задачами, которые решает коллектив. Формы проведения итоговых занятий разнообразны. Их можно проводить путем собеседования, теоретических конференций, развернутых бесед.

На итоговые занятия можно вынести тему «Характер нашей эпохи» и генеральная линия мирового коммунистического движения», в которой нужно осветить вопросы международного значения строительства коммунизма в СССР и его влияния на развитие мирового революционного процесса, марксистско-ленинское учение о партии и его развитие в Программе КПСС, марксизм-ленинизм о международном единстве и сплоченности коммунистических партий.

Итоги 1964-1965 учебного года необходимо обсудить на собраниях первичных партийных организаций, обобщить то новое, что появилось в работе по политическому просвещению. Одновременно следует договориться о формах учебы на 1965-1966 учебный год, провести предварительное комплектование, при котором необходимо соблюдать принципы добровольности, учитывать пожелания слушателей, используя то многообразие форм системы политического просвещения, которое сложилось за последние годы.

Успешно завершить учебный год в системе политического просвещения—главная задача партийных организаций и пропагандистов.

ДЕНЬ ПАМЯТИ В. И. ЛЕНИНА

Широко отмечают 95-ю годовщину со дня рождения Владимира Ильича Ленина трудящиеся нашего района.

Вечером 22 апреля в Нижневартовском Доме культуры состоялось торжественное собрание трудящихся предприятий и учреждений районного центра, посвященное Дню памяти В. И. Ленина. С докладом «В. И. Ленин—организатор и вождь КПСС и Советского государства» выступил заведующий отделом пропаганды и агитации РК КПСС П. К. Ситников.

Торжественные собрания, посвященные 95-летию со дня рождения В. И. Ленина, прошли также на крупных предприятиях и в населенных пунктах района.

МИТИНГ ДРУЖБЫ

19 апреля в Москве в Большом Кремлевском Дворце состоялся митинг советско-монгольской дружбы, посвященный пребыванию в СССР партийно-правительственной делегации Монгольской Народной Республики.

Горячими аплодисментами встретили появление в президиуме членов делегации МНР во главе с первым секретарем ЦК МНРП, председателем Совета Министров МНР Ю. Цеденбалом, руководителей Коммунистической партии Советского Союза и Советского правительства.

Митинг открыл первый секретарь МГК КПСС Н. Г. Егорычев. Горячие чувства дружбы советских людей к братскому монгольскому народу выразили в своих выступлениях слесарь-монтажник электрозавода имени Куйбышева ударник коммунистического труда А. Г. Широченков, лауреат государственной премии, народный артист СССР, кавалер монгольского ордена Трудового Красного знамени Л. Н. Свердлин, студентка Московского института инженеров железнодорожного транспорта Дина Поликарпова.

Затем с речами выступили член Президиума ЦК КПСС, Председатель Совета Министров А. Н. Косыгин и первый секретарь ЦК МНРП, председатель Совета Министров МНР Ю. Цеденбал. Митинг вылился в яркую демонстрацию братской и нерушимой дружбы между советским и монгольским народами.

ТАСС



ЛЕНИНГРАД. В честь победы над гитлеровской Германией трудящиеся Ленинграда заложили 7 октября 1945 года в Московском районе Парк Победы. За двадцать лет он разросся и стал любимым местом отдыха. Центральная аллея парка названа Аллеей Героев. Здесь установлены скульптурные бюсты дважды Героев Советского Союза—ленинградцев, прославившихся своими подвигами в дни Великой Отечественной войны.

На снимке: Аллея Героев в Парке Победы Московского района.

Фото П. ФЕДОТОВА. Фотохроника ТАСС



Рассмотрев итоги социалистического соревнования промышленных предприятий, колхозов, бригад, рабочих и колхозников, бюро парткома и исполкома райсовета решили занести на районную Доску почета:

Мегионскую нефтеразведочную экспедицию (начальник В. А. Абазаров, секретарь партийной организации А. Д. Фигуров, председатель разведкома Н. Д. Гузь), обеспечившую выполнение плана первого квартала буровых работ на 105,5 процента, пробурив 13310 метров вместо 13 тысяч метров плановых.

Буровую бригаду С. Л. Малыгина, выполнившую план первого квартала буровых работ на 145,5 процента, пробурившую 5593 метра вместо 3845 плановых.

Нижневартовский кооперативно-промысловый зверопромхоз (директор Ф. И. Усенко, секретарь партийной организации О. Е. Колышева), обеспечивший выполнение плана пушных заготовок в первом квартале на 238 процентов.

Н. И. Камина — охотника Ларьякского отделения кооп-зверопромхоза, отстрелявшего за сезон на 582 рубля пушнины при плане на 400 рублей.

Л. И. Камина—охотника Ларьякского отделения кооп-зверопромхоза, отстрелявшего за сезон на 541 рубль пушнины при плане на 400 рублей.

Б. Н. Камина—охотника Ларьякского отделения кооп-зверопромхоза, отстрелявшего за сезон на 507 рублей пушнины при плане на 400 рублей.

В. Г. Сигильтова—охотника Ларьякского отделения кооп-зверопромхоза, отстрелявшего за сезон на 557 рублей пушнины при плане на 400 рублей.

С. И. Кунина—охотника Корликовского отделения зверопромхоза, отстрелявшего за сезон на 598 рублей пушнины при плане на 400 рублей.

В. П. Кунина—охотника Корликовского отделения кооп-зверопромхоза, отстрелявшего за сезон на 560 рублей пушнины при плане на 400 рублей.

Промышленность страны досрочно выполнила план

Борясь за успешное завершение семилетки, работники промышленности выполнили досрочно план I квартала 1965 года как по общему объему производства, так и по выпуску важнейших видов промышленной продукции. Об этом говорится в сообщении Центрального Статистического Управления при Совете Министров СССР.

Прирост промышленной продукции по сравнению с первым кварталом 1964 года составил 9 процентов. В сообщении ЦСУ также указывается, что увеличилось и производство товаров народного потребления.

По сравнению с соответствующим периодом прошлого года производительность труда возросла на 5 процентов.

В сообщении ЦСУ говорится, что при успешном выполнении плана по промышленности в целом все еще имеется значительное число предприятий, медленно осваивающих вновь введенные производственные мощности, невыполняющих планы по выпуску продукции, росту производительности труда.

ТАСС

В Совете Министров СССР

В соответствии с Указом Президиума Верховного Совета СССР от 10 апреля 1965 года «О подоходном налоге с колхозов», Совет Министров СССР принял постановление «О порядке исчисления подоходного налога с фонда оплаты труда колхозников», в котором установлено, что подоходный налог исчисляется с части фонда оплаты труда колхозников, превышающей 60 рублей в месяц в среднем на одного работающего в хозяйстве колхозника в расчете на год, в размере 8 процентов.

ПАРТИЙНАЯ ЖИЗНЬ

ВОЛНУЮЩАЯ ПРОБЛЕМА

Еще в 1925 году на первом Всесоюзном съезде учителей М. И. Калинин говорил: «Учительство должно создать молодое поколение, которое в тяжелые минуты смотрело бы гордо и смело в глаза смерти в борьбе за Советский Союз».

Сейчас мы можем сказать об этом же словами Программы КПСС, утвержденной XXII съездом партии. «Переход к коммунизму предполагает воспитание и подготовку коммунистически сознательных и высокообразованных людей, способных как к физическому, так и умственному труду, к активной деятельности в различных областях общественной и государственной жизни, в области науки и искусства».

Центральное место в системе коммунистического воспитания занимает проблема личности учителя, его роль, его влияние на учащихся.

Обсуждению этой волнующей проблемы и было посвящено открытое партийное собрание в Нижневартовской средней школе.

Собранию предшествовала большая подготовительная работа. О теме и времени собрания знали все и со многими учителями были проведены предварительные беседы с целью выбора темы выступления, освещения тех или иных вопросов, выбора литературы, сопоставления с программой воспитательной работы в классе. Несколько раз обсуждался план и направление доклада, с которым выступила завуч школы, заслуженная учительница В. М. Винокурова.

Тщательная и всесторонняя подготовка к собранию, которому мы придавали очень важное значение, на наш взгляд, должна была привлечь внимание учителей к поставленному вопросу, вызвать их интерес, побудить задуматься над проблемой, разобраться в собственной практике и практике своих коллег. И это, действительно, помогло нам привлечь внимание учителей.

Уже одно то, что на собрание пришли все учителя и воспитатели, говорит об удаче замысла.

Доклад назывался «Учитель и ученики». Глубоко продуманный с многочисленными интересными примерами, взятыми из жизни школ, он носил характер теоретического обобщения. Каждый из присутствующих пережил факты, изложенные в докладе, «примерил» их к себе, к своим действиям и поступкам. Сопоставление теоретических положений с фактами школьной жизни заставило всех критически оценить практику постановки учебно-воспитательной работы в нашей школе, по-новому оценить все проводимые мероприятия, их целесообразность. И. если каждый из присутствующих увидел в докладе частицу себя, свои промахи и просчеты, то мы считаем это большой заслугой докладчика, сумевшего правильно обобщить факты и осветить их.

Серьезные недостатки в постановке учебно-воспитательной работы в школе были освещены докладчиком с точки зрения влияния на этот процесс личности учителя.

Важность самой проблемы, направление и содержание доклада вызвали живой обмен мнениями. Выступавшие в прениях взволнованно говорили о многих недостатках в своей работе, говорили о себе, высказывали свои мысли о затронутой проблеме.

З. Г. Кондратьева, молодая учительница, классная руководительница 8 «б» класса, первой выступившая в прениях, говорила о том, что ее особенно волнует вопрос о взаимоотношениях учителя и учеников. На примерах своей маленькой практики Зоя Григорьевна показала, как важно завоевать доверие учеников и как можно этого добиться. С горечью говорила она о своих промахах, поделилась своими сомнениями.

Взволнованным и откровенным было выступление воспитательницы интерната Д. Ф. Кичигаевой. На примерах из практики работы в интернате Дина Федоровна показала, как важно найти правильную линию поведения в отношениях к ученику, особенно к тем, кто невыдержан.

Учительница В. А. Сухинина в своем выступлении говорила о том, какое значение имеет тон учителя, его требовательность и доброжелательность к детям.

В прениях выступили также Л. Г. Скрябина, К. Г. Нигай, Н. Т. Лопаткина, А. С. Шитарева, Т. Д. Шуваев, М. И. Питер, П. К. Ситников. Все выступающие развивали мысли докладчика, приводили примеры, подтверждающие необходимость чуткого и внимательного отношения к воспитанникам, говорили о том, как чутки дети, особенно подростки и юноши, ко всякого рода несправедливости и фальши.

Воспитание человека, у которого коммунистические идеи являлись бы его вторым «я», является одним из решающих условий построения коммунизма и самым трудным по своей сложности. Ведущее место в решении этой задачи принадлежит учителю.

Партийное собрание подтвердило эту ответственность учителя.

А. СУЩАЯ,
секретарь парторганизации.

Комсомольские будни

Сейчас еще очень трудно ответить на вопрос хорошо или плохо работает комсомольская организация СУ-11. Многое еще не сделано или делается плохо, но с каждым днем все больше прибавляется хороших дел.

Хорошим является то, что все члены нашей комсомольской организации—это активные работники строительного управления № 11, которое решает сложную задачу обустройства Мегионского месторождения. Так, например, прораб второго участка Вячеслав Александров руководит строительством промышленного корпуса, являясь одновременно участником и организатором художественной самодеятельности управления.

С большой ответственностью к комсомольским поручениям относятся также мастер Ильин, инженер—экономист П. Юдина, старший инженер П. Викторович и многие другие, сочетающие производственные дела с большой общественной работой. Удалось нам также наладить сбор комсомольских взносов, теперь, говоря на бухгалтерском языке, у нас полный ажур. Если раньше на комсомольские собрания собирались с трудом, то сейчас и это тоже пройденный этап. Каждый член нашей организации имеет поручение—или он агитатор на десятидворке или дружинник: некоторым поручено проведение политинформаций и т. д. Все эти общественные поручения выполняются добросовестно.

Пробуем мы свои силы и в художественной самодеятельности. Концерт, организованный в основном силами наших комсомольцев, свидетельствует о том, что таланты у нас есть и при более тщательной подготовке мы можем давать неплохие номера. Сейчас перед нами стоит задача: привлечь как можно больше людей к участию в художественной самодеятельности. К 1 Мая мы начали готовить большой концерт.

Надо сказать, что во всех начинаниях мы не находим поддержки со стороны партийной и профсоюзной организаций. Узким местом в работе нашей комсомольской организации является спорт. Т. Рагулин, который выбран ответственным за работу спортивного сектора, еще по взялся вплотную за это дело.

Пополнились ряды нашей комсомольской организации за счет выпускников Ростовского и Одесского техникумов, которые приехали к нам работать.

Наши силы растут. Все комсомольцы охвачены стремлением—стать застрельщиками в любом деле: и на производстве, и в общественной работе.

В. НИКИТИН,
секретарь комсомольской организации СУ-11.



ОРЕНБУРГСКАЯ ОБЛАСТЬ. В селе Казанка Шарлыкского района живет человек, чей подвиг известен всему советскому народу. Прокофий Васильевич Нектов сражался с фашистами на фронте, под Москвой был тяжело ранен, потерял обе ноги. Его боевые заслуги были отмечены орденом Красного Знамени, медалями. Вернувшись в родной колхоз имени Кирова, П. В. Нектов восстановил старый комбайн и стал на нем убирать хлеб, показывая пример трудового героизма. За это Нектову было присвоено звание Героя Социалистического Труда.

Сейчас Прокофий Васильевич на пенсии, но он принимает активное участие в общественной жизни колхоза, часто к нему обращаются за советом молодые механизаторы, приходят школьники.

На снимке: Прокофий Васильевич Нектов с группой учеников Казанской средней школы. Слева направо—Юрий Рудаков, Сережа Арсентьев, Володя и Петя Харитоновы.

Фото КЛИПИНИЦЕРА.

Фотохроника ТАСС

Первомаю—достойную встречу

У промысловиков слово твердое

Очень большая и ответственная задача поставлена перед нефтяниками Мегионского нефтепромысла в этом году.

Много трудностей пришлось преодолеть промысловикам во время подготовки к навигации. В тяжелых условиях освоено около десяти скважин. Не хватало нужного оборудования, насосокомпрессорных труб. К тому же, права заказчика на строительство постоянной схемы от Мегионской нефтеразведочной экспедиции были переданы НПУ «Мегионнефть», которое к этому было совершенно не подготовлено. Сейчас можно сказать, что все трудности позади, хотя недостает еще части оборудования. Неполностью, например, завезены трубы на 504-ю скважину, не хватает насосов.

В общем, дела на промысле идут неплохо. Недалек тот день, когда начнется пробная эксплуатация месторождения по постоянной схеме. В три раза увеличивается количество эксплуатируемых скважин по сравнению с прошлым годом.

Коллектив нефтепромысла № 1, вступая в предмайское социалистическое соревнование, взял на себя обязательства:

До конца апреля освоить из консервации три скважины №№ 5, 13 и 137.

Совместно со строителями и монтажниками смонтировать все необходимое оборудование на постоянной схеме.

Сделать профилактику и провести наладку оборудования по всем коммуникациям нефтепромысла.

Бороться за звание предприятия коммунистического труда.

Обязательства вполне реальны, если взять во внимание, что скважина № 13 сейчас уже освоена, фонтанирует и отрабатывается до чистой нефти. На скважине № 5 спущены трубы, она тоже готова к освоению. Завезены трубы на скважину № 137. К тому же, при полном наличии насосокомпрессорных труб, сверх обязательства нефтяники обещают к Первому мая освоить скважину № 504, которую бурит Мегионская контора разведочного бурения. Пробурено уже более 2100 метров.

— У промысловиков слово твердое, — говорит инженер нефтепромысла Т. И. Тимофеев.—Мы приложим все силы, чтобы своевременно закончить подготовку и с открытием навигации без задержки начать отгрузку нефти на предприятия химии.

В. РЮМИН.

Бездорожье—не помеха

Тихо катят свои воды под толстым слоем льда и снега могучие сибирские реки Иртыш и Обь. Скоро настанет долгожданная пора, и они понесут на своих водах баржи с кирпичом, цементом, оборудованием и другими материалами для строителей и нефтяников. Реки станут хорошими помощниками для покорителей Сибири.

Сейчас проезд через них стал уже опасным. Остановить же работы нельзя. Строителям необходимо к приходу первой нефтеналивной баржи закончить обустройство Мегионского месторождения.

Уже закончена обвязка основного коллектора, ведется монтаж технологического оборудования на промышленном корпусе. Чтобы не приостановить строительные работы, на помощь пришла авиация. Ежедневно мегионские просторы оглашаются мощным рокотом моторов МИ-6. Эти красавцы-богатыри доставляют генераторы, насосы и другое оборудование для Мегионского месторождения. Бездорожье—нефтяникам не помеха.

Рабочие строительного управления № 11 решили трудиться полный световой день, чтобы все основные работы закончить к 1 мая, а к открытию навигации дать нефть Родине.

Б. ЛЕВАНДОВСКИЙ.

ДЕЛА И ЗАБОТЫ

Неплохими производственными показателями закончил первый квартал текущего года коллектив строительного управления № 14. Квартальный план выполнен им на 104 процента, а общая производительность труда составила 115,3 процента.

В эксплуатацию введено свыше трех тысяч квадратных метров жилой площади.

И все-таки эта цифра мала. По-прежнему в жилье испытывается острый недостаток. С каждым днем все больше и больше людей прибывает в наши места, и задача строителей — как можно в более короткий срок предоставить им жилье.

Между тем, тормозит работу строителей острый недостаток в строительных материалов. Строительство пяти новых двухэтажных домов почти полностью закончено, но они сейчас не могут быть сданы в эксплуатацию только лишь потому, что нет кирпича.

И даже учитывая то, что не хватает строительных материалов, на производстве нередко наблюдаются случаи бесхозяйственного, даже варварского отношения к их расходованию. Вместо того, чтобы использовать один материал более дешевый, но вполне пригодный для этой цели, часто в ущерб интересам строительства, применяется ценный и дорогостоящий материал. Так, например, обстоит дело с половой доской, которая не всегда применяется в нужных целях.

В настоящий момент немалое внимание уделяется строительству нового клуба, в котором так нуждаются все жители поселка. И вот только лишь по причине отсутствия этих половых досок, а также других стройматериалов, работы по его сооружению продвигаются крайне медленно.

Снижает темпы работ и недостача техники, транспорта, различных механизмов, облегчающих труд строителей, а та техника, которой они располагают, в большинстве случаев совершенно бездействует. В связи с этим особенно трудоемкие работы отнимают у строителей немало рабочего времени. Взять, в частности, работы по устройству нулевого цикла. Копка траншей и котлованов, изготовление фундаментов и их монтаж—весь этот процесс ведется в данный момент почти вручную только из-за простоя землеройных машин и других механизмов.

Сейчас началось строительство учебно-производственного комбината, для возведения которого необходимо произвести большое количество земляных работ, требующих как можно большего применения техники. Однако буровая машина, находящаяся на объекте, часто выходит из строя, что значительно снижает темпы работ. В таком же состоянии находятся и другие механизмы: краны, экскаваторы, бульдозеры.

Во что бы то ни стало нужно добиться, чтобы вся техника, которая находится в распоряжении СУ-14, работала бесперебойно и четко, с полной отдачей. Особенно это нужно учесть главному механику управления В. И. Унжакову.

А ведь на стройке работают неплохие люди. И если бы они имели возможность располагать всем необходимым, то работы по строительству значительно ускорились бы.

Есть, конечно, в коллективе строителей и такие люди, которые не совсем добросовестно относятся к своей профессии, к своему производственному долгу. Находятся и рвачи, и искатели большого заработка, которые не всегда считаются с общественными интересами всего коллектива. Но таких, к счастью, совсем немного.

В основном строители — дружный, сплоченный народ, хорошо знающий свое дело. Таковы, например, тт. Салангин, Печура, Караваев. В. И. Салангин вместе со своей бригадой закончил строительство казармы арктического типа намного раньше намеченного срока. Недаром на прошедших выборах коллектив выдвинул его депутатом в местный Совет. Его бригада работает с огоньком.

И хотелось бы, чтобы этот огонек никогда не угасал в рядах строителей.

В. СЕМЕРИКОВ.



МОСКВА. Во Всесоюзном научно-исследовательском институте кормов вступает в строй ряд новых лабораторий, оснащенных современной аппаратурой. Среди них лаборатории биохимии, физиологии растений, сельскохозяйственных биофизических исследований, физиологической оценки кормов.

На снимке: в лаборатории биофизических сельскохозяйственных исследований. Научный сотрудник Н. Б. Хавкин за определением изотопа № 15 в растениях смешанных посевов кормовых культур.

Фото **Н. КУЛЕШОВА.** Фотохроника ТАСС

ПОЛОЖЕНИЕ ТРЕВОЖНОЕ

Тревожное положение создалось в колхозе «Красное знамя». Оставшегося запаса сена хватит всего лишь на полмесяца, а потому именно сейчас все силы колхозников должны быть направлены на то, чтобы заняться заготовкой дополнительных кормов, в частности, тальника, который явится большим подспорьем в трудные для колхоза весенние дни.

Однако дела обстоят далеко не так. До сих пор не работает установка ДКУ, которая могла бы перерабатывать тальниковые прутья в кормовую муку. Да и самого тала заготовлено еще очень мало. Такая безответственность со стороны правления колхоза и самих колхозников может привести к самым плачевным результатам.

Но все это мало волнует краснознаменцев. Возьмем хотя бы следующий факт.

На проведенном недавно воскреснике, который был организован по инициативе райкома комсомола, силами комсомольцев был заготовлен тал. Ребята во главе с секретарем райкома комсомола Г. Г. Кирпичевой и инструктором С. П. Бурмистровым трудились, не жалея сил, всей душой старались помочь колхозу. И потрудились неплохо. За день им удалось заготовить более десятка конных возов тала.

А что же вамнугольцы? Оказывается, ни один из них не поддержал это хорошее начинание. На это им просто не хватило времени. Дело в том, что колхозникам был выдан аванс и на его обмывку ушло целых три дня. Приняли участие в этом доярки и телятницы, которым полагалось быть на ферме.

—Не сдохнут,—решили вамнугольские животноводы про колхозный скот.

—У нас всегда так бывает, когда деньги получат,—говорит об этом вопиющем безобразии заведующая клубом Д. И. Скорнякова.

Спрашивается, чем же занимается правление колхоза во главе с П. С. Низовских? Почему партийная организация (секретарь В. Д. Кугаевский), зная обо всем этом, не принимает никаких мер?

Мартовский Пленум ЦК КПСС принял ряд важных решений, которые дают труженикам села большие возможности для успешного подъема и развития сельского хозяйства. Как же используют эти возможности краснознаменцы? Не пора ли над этим задуматься?

Партийной организации, правлению колхоза, да и всем колхозникам необходимо немедленно перестраивать пошатнувшиеся дела своего колхоза. Поставить работу так, чтобы хозяйство могло давать в дальнейшем как можно больше сельскохозяйственных продуктов, потребности в которых увеличиваются в нашем районе с каждым днем в связи с развитием нефтяной промышленности и ростом населения.

В. ВИКТОРОВ.

Так идут дела не во всех хозяйствах

Сводка по добыче рыбы

Данные на 20 апреля 1965 года (в центнерах)

Наименование хозяйств	За апрель		За полгода	
	план	выполн.	план	выполн.
Г О С Л О В Ы				
Б-Тарховский	75	37	700	999
Нижневартовский	75	21	700	192
К О Л Х О З Ы				
«За мир»	5	109	70	159
«Новая жизнь»	10	26	100	89
«Красное знамя»	30	20	300	122
Им. Калинина	5	—	350	—
Охтеурьевский ГОХ	100	—	1000	200
Коопзверопромхоз	100	121	1550	648
По району	400	334	8770	2409

Как показывает публикуемая выше сводка, рыбодобывающие предприятия района неплохо справляются с выполнением месячного задания по добыче рыбы. За минувшие две декады апрельский план выполнен на 83,5 процента. По сравнению с прошлым годом добыча рыбы в целом по району увеличилась на 229 центнеров.

Особенно хорошо потрудились рыбаки сельхозартели «За мир», которые в течение апреля выполнили почти пять с половиной квартальных планов. Перевыполнили месячные планы промысловики сельхозартели «Новая жизнь» и Нижневартовского коопзверопромхоза.

Но так хорошо идут дела не во всех хозяйствах. Анализируя результаты, приходишь к выводу, что рыбаки некоторых бригад не использовали имеющихся возможностей. Это в первую очередь можно сказать о Нижневартовской бригаде гослова. Промысловики данной бригады, руководители рыбозавода знали о том, что в конце первой и начале второй декад промысловая обстановка была благоприятной (и колхозы ей воспользовались,) ничего не сделали для перестройки своей работы. В результате здесь за 20 дней апреля средний вылов на рыбака составил лишь 70 килограммов, в то время как в колхозе «За мир» каждый рыбак добыл за две декады 3633 килограмма.

Крайне безответственно отнеслись к организации рыбного промысла в апреле Охтеурьевский ГОХ и сельхозартель имени Калинина.

Скоро начнется весенняя путина. В эти немногие дни оставшиеся до нее, надо еще раз рассмотреть расстановку рыбаков по угодьям, проверить обеспеченность их орудиями лова, создать хорошие культурно-бытовые условия с таким расчетом, чтобы с наибольшей отдачей использовать каждый промысловый день.

В БЛОКНОТ АГИТАТОРУ

ОДНА МИНУТА—ЭТО МНОГО

◆ За счет электроэнергии, которая у нас производится за одну минуту, можно намолотить 97 тысяч тонн зерна, или намолоть 14544 тонны муки, или остричь 14544 тысячи овец.

◆ Пять благоустроенных квартир—160 квадратных метров жилья—строится ежеминутно в городах и рабочих поселках. В Москве каждые 4,4 минуты жители получают одну квартиру.

◆ Ежеминутно газифицируется в стране три квартиры и включается один телефонный номер.

◆ Один трактор—через 2,2 минуты, зерноуборочный комбайн—через 6,6 минуты станут получать наши колхозы и совхозы в текущем году.

◆ Промышленность Российской Федерации за пять сэкономленных минут смогла бы дополнительно изготовить два станка, три трактора, получить сотни тонн стали и проката, десятки тысяч метров тканей.

◆ 70 рублей чистой прибыли ежеминутно дает стране Усть-Каменогорский свинцово-цинковый комбинат имени В.И. Ленина.

◆ 750—760 метров бумаги в минуту—такова скорость машины на новой фабрике Соликамского целлюлозно-бумажного комбината. За год здесь произведут столько продукции, что сделанная из нее бумажная лента почти семиметровой ширины сможет опоясать по экватору земной шар!

◆ Где работают умело, там богатство растет ежеминутно. А бесхозяйственность непрерывно порождает убытки. Потери горючих газов, к примеру, составляют в стране, в пересчете их на условное топливо, каждую минуту около 25 тонн. В год теряется столько, что на добычу и перевозку эквивалентного количества угля требуется почти миллиард рублей!

◆ Если труженики Ленинградского объединения «Скороход» сэкономят всего одну минуту, то они выпустят дополнительно 72 пары обуви.

ЛЕНИНСКИЕ ПРЕМИИ
в области науки и техники

Комитет по ленинским премиям в области науки и техники при Совете Министров СССР присудил группе ученых ленинские премии 1965 года за 10 наиболее выдающихся работ в области науки.

Среди них научные труды старейшего зоолога академика Е.Н. Павловского, открывающие возможность предпринимать профилактические меры, предупреждать распространение инфекций, опасных для людей и сельскохозяйственных животных, члена-корреспондента академии наук СССР Л. А. Зенковича «Биология морей СССР», доктора исторических наук Н.Н Воронина «Зодчество северо-восточной Руси XII-XV веков», действительного члена академии медицинских наук СССР П. Г. Корнева «Хирургия костно-суставного туберкулеза» и другие.

В области техники ленинские премии присуждены большой группе ученых инженеров, техников и рабочих за 6 наиболее выдающихся работ.

В их числе группа работников Невского машиностроительного завода имени В. П. Ленина, создавшая газотурбинный агрегат для компрессорных станций магистральных газопроводов, коллектив ученых и проектировщиков, построивших уникальное сооружение—Каракумский канал в Туркмении, академик А. Л. Мазлумов и научный сотрудник Н. А. Савченко—создатели высокопродуктивных сортов сахарной свеклы и другие.

в области искусства и журналистики

Комитет по ленинским премиям в области литературы и искусства постановил присудить ленинские премии 1965 года за наиболее выдающиеся достижения в области искусства и журналистики: режиссеру Ю.А.Завадскому и исполнителю роли Арбенина Н.Д. Мордвинову — за спектакль «Маскарад» в академическом театре имени Моссовета; Л.Б. Козану—за концертно-исполнительскую деятельность (программы 1962—1964 г.г.); режиссеру Г.М. Козинцеву и исполнителю роли Гамлета: И. Смоктуновскому—за художественный фильм «Гамлет»: М.В. Куприянову, П.Н. Крылову и Н.А. Соколову (Кукрыниксы)—за серию политических карикатур, опубликованных в газете «Правда» и журнале «Крокодил»; С.С. Смирнову— за книгу «Брестская крепость».

ТАСС

Обуздать американских агрессоров

Более 10 тысяч американцев — жителей Вашингтона и других городов США—приняли 17 апреля участие в грандиозной демонстрации протеста против войны, которую Соединенные Штаты ведут сейчас во Вьетнаме. Участники демонстрации — студенты и преподаватели, борцы за мир и ветераны войны прошли мимо Белого дома—резиденции президента США, неся плакаты: «Немедленно прекратить войну во Вьетнаме», «Вывести американские войска», «Прекратить бомбардировку Северного Вьетнама», «Мы не хотим воевать во Вьетнаме».

Уже давно американская столица—Вашингтон не видела таких массовых демонстраций. Для американской общественности все более очевидной становится преступность политики США во Вьетнаме. Об этом свидетельствуют и последняя демонстрация в Вашингтоне, и митинги протестов, состоявшиеся в других городах Америки, и письма простых американцев с осуждением агрессии во Вьетнаме, все чаще появляющиеся на страницах американской печати.

Еще большее возмущение вызвали преступные действия американской военщины во Вьетнаме за пределами США. Всеобщее осуждение американских агрессоров и тот тупик, в который зашла политика США во Вьетнаме, вынудили правящие круги Америки предпринять маневр, который по их мнению, должен был ослабить гнев народов всего мира.

7 апреля президент США Л.Джонсон выступил в Балтиморе с речью, которую американская пропаганда охарактеризовала как «план мирного урегулирования во Вьетнаме».

В действительности же миром в этом плане и не пахнет. В своем выступлении президент и словом не обмолвился о том, что США прекратят свою агрессию во Вьетнаме.

Джонсон ясно дал понять, что США не соглашаются ни на какое «мирное урегулирование» во Вьетнаме до тех пор, пока вьетнамские патриоты не прекратят борьбу за освобождение своей страны. К тому же Джонсон отказался рассматривать вопрос о выводе американских войск из Южного Вьетнама и вести переговоры с Национальным фронтом освобождения—организацией, руководящей борьбой патриотов Южного Вьетнама и контролирующей ныне три четверти территории этой страны. Таким образом, американский президент выдвинул условия, которые заведомо не приемлемы для народа Вьетнама.

Шумиха, поднятая американской пропагандой вокруг заявления Л.Джонсона, не может ни от кого заслонить того факта, что агрессия США во Вьетнаме продолжается и что обстановка в этой стране становится все более и более серьезной. Как отмечает в совместном советско-вьетнамском коммюнике, «это заявление показывает, что США по-прежнему держат курс на расширение актов агрессии против Демократической Республики Вьетнам, на дальнейшее развертывание войны против народа Южного Вьетнама и не стремятся искать пути к мирному решению вьетнамской проблемы».

Как подчеркивается далее в этом коммюнике, основными условиями решения вьетнамской проблемы должны быть незамедлительное прекращение агрессивных действий США против Демократической Республики Вьетнам, вывода американских войск из Южного Вьетнама, прекращение американской агрессии против Южного Вьетнама и посягательств на территориальную целостность и суверенитет Демократической Республики Вьетнам.

Правительства Советского Союза и Демократической Республики Вьетнам считают, что подлинным выразителем воли народа Южного Вьетнама является Национальный фронт освобождения. Программа этой организации, провозглашающая независимость, демократию, мир, прекращение империалистической интервенции и создание в Южном Вьетнаме национального демократического правительства, пользуется поддержкой широких народных масс. Дела Южного Вьетнама должны быть решены самим вьетнамским народом на основе программы Национального фронта освобождения. Таков единственный путь мирного урегулирования положения во Вьетнаме.

В коммюнике подчеркивается, что продолжение и расширение американской агрессии во Вьетнаме является провокацией не только против одной социалистической страны, но против всех социалистических стран. «Если агрессия США против Демократической Республики Вьетнам будет усиливаться, советское правительство в необходимом случае, при обращении правительства ДРВ, даст согласие на выезд во Вьетнам советских граждан, которые, руководствуясь чувством пролетарского интернационализма, выразили желание сражаться за справедливое дело вьетнамского народа, за сохранение социалистических завоеваний Демократической Республики Вьетнам».

Интересы мира и международной безопасности требуют обуздания сил американского империализма и агрессии, посягающих на свободу и права вьетнамского народа.

Сергей КУЛИК (ТАСС).

Беседа с читателем

Фотографии рассказывают



КУБА. Среди товарищей по работе Рафаэль Куэвас пользуется славой мастера кладки. Недавно за отличную работу на строительстве жилых и промышленных объектов Рафаэлю Куэвасу присвоено звание Национального героя социалистического труда

На снимке вверху: Герой социалистического труда Рафаэль Куэвас (справа) со своими товарищами во работе.

В БРАТСКИХ СОЦИАЛИСТИЧЕСКИХ СТРАНАХ



На территории народной Болгарии строится железная дорога, которая соединит Софию с греческим городом Марикостеново. Эта международная магистраль будет иметь огромное значение для дальнейшего развития торговли европейских стран с государствами Ближнего и Среднего Востока.

На снимке: готовый участок дороги.



Командиры Корейской Народной Армии поздравляют бойца с присвоением ему почетного звания.

* *

Лаборатория радиоактивных изотопов создана при биологическом отделении ветеринарного университета в Будапеште. Новейшее оборудование позволит проводить эксперименты по лечению животных и птиц.

На снимке: проведение опыта на домашней птице.

ТАСС



* *

Редактор М. Парфенюк.

При районном Доме культуры открываются курсы БАЯНИСТОВ.

Об условиях приема справляться в отделе культуры райисполкома в часы занятий.

ОТДЕЛ КУЛЬТУРЫ.

Гражданка **Егупова Валентина Семеновна**, проживающая в пос. Мегионе Нижневартовского района, возбуждает дело о расторжении брака с **Егуповым Иваном Михайловичем**, проживающим в г. Тобольске по ул. Береговой № 11.

Дело подлежит рассмотрению в Нижневартовском районном народном суде.

ПИШИТЕ НАМ ПО АДРЕСУ

Нижневартовск, Школьная. 35, редакции газеты

«Ленинское знамя»

Звоните по телефону 3—68

Нижневартовская типография управления по печати Тюменского облисполкома

Заказ № 194 Тираж 1539

Пролетарии всех стран, соединяйтесь!

Ленинское знамя

Орган Нижневартовского районного комитета КПСС и районного Совета депутатов трудящихся Тюменской области

Год издания 24-й | ВОСКРЕСЕНЬЕ, 25 апреля 1965 года | № 38 (1921) | Цена 2 коп.

Первомаю — достойную встречу!

ЗА ПОЧЕТНОЕ ЗВАНИЕ

Коллектив Мегионской автобазы № 8, включившись в предмайское соревнование и внося свой вклад в выполнение плана завершающего года семилетки, принял на себя социалистические обязательства по повышению производительности труда, интенсификации и рентабельности использования техники, повышению культуры быта и производства.

Общее собрание рабочих, ИТР и служащих автобазы приняло решение бороться за почетное звание предприятия коммунистического труда и вызвало на соревнование коллектив Сургутской автобазы № 4.

В. АСЫЛГАРАЕВ.

С УТРОЕННОЙ ЭНЕРГИЕЙ

На совесть трудятся доярки колхоза «Красное знамя» А. Е. Скирневская, А. П. Пылина, Т. И. Абрамова, надоившие в марте при плане 100 литров на одну фуражную корову по 130-137 литров.

В ответ на решения мартовского Пленума ЦК КПСС передовые доярки трудятся с утроенной энергией, наращивая апрельские надои изо дня в день.

Н. ВАСИЛЬЕВ.

СЕЗОН ЗАКОНЧИЛСЯ УСПЕШНО

Хороший трудовой подарок к международному празднику — Дню 1 Мая преподнес коллектив Ларьякской сейсмопартии. Подведенные итоги закончившегося зимнего периода полевых работ показали, что несмотря на более трудные условия по сравнению с прошлым сезоном, пробурено и обработано 501 километр профилей, вместо 450 километров, предусмотренных заданием.

Из двух отрядов, штурмовавших сибирскую тайгу, на первое место вышел отряд, которым руководит тов. Приданцев. Им пройдено 264 километра вместо планируемых 225. Отряд под руководством тов. Бембеля прошел 237 километров профилей. Полученный материал обрабатывается.

А. МАЛЫК,
начальник Ларьякской сейсмопартии.

Новый магазин

Среди объектов, принятых государственной комиссией в поселке нефтеразведчиков и строителей — Мегионе, новый магазин. В нем будут обслуживать покупателей одновременно четыре продавца. Магазин построен коллективом Мегионского строительного управления № 11.

В то же время государственной комиссией приняты в эксплуатацию жилые дома №№ 43 и 44, построенные также коллективом строительного управления №11.

Сейчас, встречая первомайский праздник, строители СУ-11 готовят для сдачи в эксплуатацию еще ряд объектов. На каждом из них работы ведутся со значительным перевыполнением графика.

В. АБРАМОВ.



Рассмотрев итоги социалистического соревнования промышленных предприятий, колхозов, бригад, рабочих и колхозников, бюро райкома и исполком райсовета решили занести на районную Доску почета:

Г. И. Кукина — охотника Корликовского отделения кооп-зверопромхоза, отстрелявшего на 611 рублей пушнины при плане на 400 рублей.

В. К. Прасина — охотника Корликовского кооп-зверопромхоза, отстрелявшего на 527 рублей пушнины при плане на 400 рублей.

Г. Г. Прасина — охотника Корликовского отделения кооп-зверопромхоза, отстрелявшего на 508 рублей пушнины при плане на 400 рублей.

А. К. Прасина — охотника Корликовского отделения кооп-зверопромхоза, отстрелявшего на 528 рублей пушнины при плане на 400 рублей.

П. С. Каткалева — охотника Корликовского отделения кооп-зверопромхоза, отстрелявшего на 518 рублей пушнины при плане на 400 рублей.

К. И. Мычинова — охотника Корликовского отделения кооп-зверопромхоза, отстрелявшего на 546 рублей пушнины при плане на 400 рублей.

Колхоз „Красное знамя" (председатель П. С. Ипзовских, секретарь партийной организации В. Д. Кугаевский), обеспечивший выполнение плана первого квартала по вылову рыбы на 102 процента. Вручить ему переходящее Красное знамя исполкома райсовета.

Колхоз «Новая жизнь» (председатель В. И. Ников, секретарь партийной организации Б. С. Иванов), обеспечивший выполнение плана первого квартала по вылову рыбы на 126 процентов, отстрелу пушнины на 117,5 процента.

Идут караваны плодородия



ЦЕЛИННЫЙ КРАЙ. По заснеженной степи движется колонна автомашин. Сверху она похожа на гигантского кита. Большой снежный султан дополняет сходство. Это — шнекороторный снегоочиститель прокладывает путь каравану плодородия — машинам, груженным аммиачной селитрой.

В Кустанайской области идет массовая перевозка минеральных удобрений от станций разгрузки к совхозным складам. Там они сразу же попадают в надежные руки отрядов плодородия, созданных по инициативе хлеборобов Краснопартизанского совхоза.

В этом году совхозы области получат около миллиона центнеров минеральных удобрений, в 2,5 раза больше прошлогоднего.

На снимке: колонна автомашин с минеральными удобрениями в пути.

Фото В. ДАВЫДОВА.
Фотохроника ТАСС

Под знаменем Ленина

МОСКВА, 22 апреля (ТАСС). Сегодня в столице состоялось торжественное заседание, посвященное 95-й годовщине со дня рождения основателя и руководителя Коммунистической партии и Советского государства, гениального теоретика марксизма, вождя, учителя и друга трудящихся всего мира Владимира Ильича Ленина.

...5 часов вечера. Зал Кремлевского Дворца съездов заполнили передовики промышленных предприятий столицы, труженики полей Подмосковья, деятели науки и культуры, воины Советской Армии и Военно-Морского Флота, представители партийных, советских и общественных организаций. Здесь присутствуют главы дипломатических представительств, аккредитованные в СССР. Участники заседания тепло встречают появление в президиуме руководителей Коммунистической партии и Советского правительства. Места в президиуме занимают представители старой ленинской гвардии, новаторы производства.

Торжественное заседание вступительным словом открыл Первый секретарь Центрального Комитета Коммунистической партии Советского Союза Л. И. Брежнев.

Он говорит:

Дорогие товарищи!

95 лет тому назад в русском городе на Волге родился человек, мысли и дела которого наложили неизгладимый отпечаток на весь ход исторического развития нашей эпохи.

Владимир Ильич Ленин — один из величайших революционных мыслителей, которых выдвинуло человечество на протяжении всей своей истории.

Владимир Ильич Ленин выковал самое острое, самое непобедимое оружие революции — нашу славную Коммунистическую партию, которую сам он определил как ум, честь и совесть нашей эпохи.

Великому революционному теоретику выпало громадное счастье стать на практике вождем первой в мире победоносной социалистической революции.

Человеку, который все свои силы отдавал борьбе за разрушение ненавистного государства эксплуататоров и угнетателей, довелось стать руководителем первого в мире свободного государства победивших рабочих и крестьян.

Ленин был первым гениальным архитектором социализма. Под его непосредственным руководством началось в нашей стране построение нового общества, выполняя его заветы, следуя его планам и предначертаниям, руководствуясь бессмертными идеями Ленина, наша Коммунистическая партия, наш великий советский народ решили задачу всемирно исторического значения — построили социализм на одной шестой части земного шара.

Под знаменем Ленина одержал советский народ победу в решающей схватке с ударными силами мирового империализма в годы Великой Отечественной войны.

Идя по пути, намеченному Лениным, приступил наш народ под руководством своей Коммунистической партии к грандиозной задаче коммунистического строительства.

Под знаменем Ленина, вдохновляемые великой ленинской идеей, осуществили социалистическую революцию народы многих стран Европы и Азии и, таким образом, на земле возникло могучее содружество социалистических государств.

Светом ленинской мысли озарены победы революционной Кубы — первого форпоста социализма на западном полушарии.

В бессмертном учении Ленина ищут сегодня советы и руководства народы многих стран Африки, сбросившие иго колониализма и прокладывающих себе путь к новой жизни. Идеи Ленина, самое имя Ленина вдохновляют на героические подвиги бесстрашных бойцов великой армии свободы, проливающих сегодня свою кровь в упорной борьбе с колонизаторами, с империалистическими агрессорами за национальное освобождение, за свою свободу, за независимость.

Вот почему нет на свете имени более дорогого сотням миллионов, миллиардам людей на земле, чем имя Владимира Ильича Ленина.

Вот почему день его рождения, День памяти В. И. Ленина вместе с советскими людьми празднуют все, кому ненавистны угнетение, эксплуатация, зверства колонизаторов и преступления империалистических агрессоров, все, кому дорого дело свободы, мира и счастья народов, все честные люди на земле.

Разрешите, товарищи, торжественное заседание, посвященное 95-й годовщине со дня рождения Владимира Ильича Ленина, объявить открытым.

С докладом «Ленинизм — научная основа политики партии» выступил кандидат в члены Президиума ЦК КПСС, секретарь ЦК КПСС П. Н. Демичев.

◆ ◆ ◆

Торжественные заседания, посвященные 95-й годовщине со дня рождения В. И. Ленина, состоялись также в Ленинграде, Ташкенте, Алма-Ате, Вильнюсе, Фрунзе, Ереване, Ашхабаде, Таллине, на родине Ильича — в Ульяновске и других городах страны.

ТАСС

К 20-летию победы над фашистской Германией

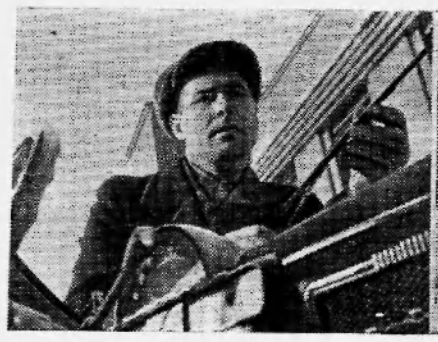



МОСКВА. Перебирая свой архив, один из бывших военных репортеров ТАСС М. С. Редькин обратил внимание на старый, пожелтевший от времени фотоснимок. На обратной стороне его говорилось, что он был сделан весной 1945 года в маленьком немецком городке недалеко от Берлина. Солдат на снимке—это военный шофер Александр Васильевич Косенко, который вместе с наступающими частями принимал участие в освобождении советских граждан, угнанных фашистами. В эти дни на улицах города можно было видеть тысячи советских людей, которым Советская Армия вернула свободу. От того и радостны лица людей, изображенных на снимке.

С этого времени прошло 20 лет. Интересно было узнать, где сейчас живет и работает бывший боец А. В. Косенко—один из тех, кто спас народы Европы от фашистского ига.

Выяснилось, что сейчас А. В. Косенко живет в Москве, не оставил своей военной, а теперь мирной профессии—он по-прежнему работает шофером.

Сейчас, когда приближается 20-я годовщина победы над фашистской Германией, западногерманское правительство намеревается прекратить судебное преследование фашистских преступников за «истечением срока давности» совершенных ими преступлений.

—Такое решение,—говорит Александр Васильевич,—не может не вызвать гневного возмущения. Я прошел всю войну простым солдатом, своими глазами видел преступления гитлеровцев, которым не может быть прощения. Преступники должны понести заслуженное наказание, где бы они ни были.

НА СНИМКЕ: А. В. Косенко. Справа он снят среди освобожденных из фашистского плена советских граждан.

Фото Л. ГРОМОВА.
Фотохроника ТАСС

«Истребитель истребителей»

Снимок, хранимый в Музее Советской Армии, не вдруг привлекает внимание: молодой капитан в пилотке стоит возле боевой машины... На фюзеляже самолета—тридцать красных звездочек—по числу сбитых самолетов, на груди летчика—тоже звездочка, но золотая.

Под фотографией дата—осень 1943 года. Уже тогда двадцатилетний капитан Виталий Иванович Попков прославился как талантливый летчик-истребитель. Тихий и скромный на земле, как отмечалось в его боевой характеристике, он со всей ненавистью и упорством сражался в воздухе, громил фашистских захватчиков и всегда выходил победителем...

117 успешных боев, 40 сбитых вражеских самолетов—таков боевой счет летчика В. И. Попкова, ныне генерал-майора авиации, дважды Героя Советского Союза.

Ниже публикуются его воспоминания о боевых действиях на фронтах Великой Отечественной войны.

В Запорожье, в парке близ площади Свободы, стоит памятник отважному защитнику города, Герою Советского Союза летчику Ивану Сытову, уроженцу саратовской земли.

Я знал Ивана, видел его не в одном бою. Это был блестящий летчик, человек железной воли и сноровки, отваги, дерзости и уменья. В наш 5-й гвардейский истребительный авиационный полк сержант Иван Сытов пришел в ноябре 1942 года. Боевое крещение получил под Волгоградом—сбил четыре вражеских стервятника. На собрании коммунистов части, вступая в партию, Иван сказал:

—Сознание того, что летишь в бой коммунистом, придает новые силы...

В тот же день он сбил «мессершмитта», через несколько дней—еще двух. Хорошо помню, как это было. Шли бои за освобождение Донбасса. Четверка «лавочкиных» прикрывала наземные войска, а Сытов и его ведомый со стороны следили за их действиями. Навстречу советским летчикам в расположение наших войск двигались семь вражеских самолетов. Увидев нашу четверку, они не изменили курса, рассчитывая на свое численное превосходство.

Но в критический момент сближения с противником Сытов неожиданной и дерзкой атакой сверху зажег машину немецкого ведущего. Строй вражеских самолетов нарушился. Чтобы освободиться от груза, фашисты сбросили бомбы на свои войска. В этом бою они потеряли четыре машины.

Излюбленному методу врага—подкарауливать наши самолеты, нападая на них парами со стороны солнца или из-за облаков, Сытов противопоставлял свой прием прикрытия товарищей. Недаром друзья называли его «истребитель истребителей».

...Бои за Донбасс становились все более ожесточенными. Гитлеровцы начали применять крупные эшелоны самолетов, состоящие из 200 бомбардировщиков и 40—50 истребителей. Во время таких боев в небе было тесно: множество самолетов, своих и чужих, ходило в несколько ярусов. Но и в этой сложной обстановке Иван Сытов сражался находчиво, героически. В радостный день освобождения Донецкого бассейна от немецко-фашистских захватчиков Родина присвоила летчику-гвардейцу Ивану Никитовичу Сытову звание Героя Советского Союза. К этому времени на его счету было 250 боевых вылетов, 80 воздушных боев, часто с превосходящими силами противника, 34 сбитых вражеских самолета. И. Н. Сытова назначают командиром эскадрильи.

Мы все так верили в летный талант Ивана, что не сомневались: с отважным соколом в небе беды не случится. Но однажды, 16 октября 1943 года, он все-таки не вернулся с боевого задания. Позже мы узнали, как погиб наш отважный товарищ.

Израсходовав весь боекомплект, с очень малым запасом горючего Сытов продолжал руководить боем. Потом настал момент, когда горючее кончилось, Гвардеец пошел в последнюю атаку. Нехотинцы видели, как в смертельной схватке советский летчик настиг врага, ударил его машину винтом своего самолета. Раздался взрыв, покрывший победителя и побежденного тучей дыма.

НАВСТРЕЧУ ПУТИНЕ

Весна набирает скорость. Недалек тот день, когда вскроется, освободится от ледяных оков могучая сибирская река Обь, разольется по лугам, заполнит озера и малые реки. Вслед за ледоходом взбурунит водную гладь караваны пароходов, барж. Разбегутся по местам лова рыбацкие катера. Закинут рыбаки первые сети, расставят ловушки. Серебристый поток рыбы хлынет в трюмы плашкоутов.

Ответственная задача стоит перед рыбаками нашего района в период весенней путины. Только во втором квартале они должны выловить и сдать государству 3000 центнеров рыбы, этим самым внести большой вклад в выполнение плана последнего года семилетки и в обеспечение быстро растущих потребностей населения качественными рыбопродуктами.

Очень во многом успешное выполнение этой задачи зависит от подготовки к путине, в частности, от своевременного и качественного окончания ремонта рыболовного флота. Бесперебойная работа самоходных судов должна обеспечить доставку рыболовецких звеньев и бригад на места лова.

Напряженно трудится в настоящее время коллектив Нижневартовского рыбозавода. Ведь на счету имеется пять 60-150-сильных катеров, 6 малых рыбодобывающих судов ТБС-20, более двадцати ларевых плашкоутов. Все это нужно вовремя отремонтировать, проверить, чтобы не допустить неприятных случаев, не раз повторявшихся в прошлом году, когда выловленная рыба теряла сортность и даже часто портилась только из-за того, что на места лова не вовремя подавались рыбоприемные средства.

От тщательной конопатки и просмаливания плашкоутов зависит водонепроницаемость трюмных перегородок, а это является залогом лучшего сохранения качества рыбы-сырца, принятой от рыбаков.

Состоявшееся в марте партийное собрание максимум внимания уделило подготовке к навигации и ремонту флота. Коммунисты, заслушав выступления капитана флота А. А. Петрова и начальника механического цеха Г. Г. Агрицкого по этим вопросам, приняли решение об устранении имеющихся недостатков, тормозящих работу, установили сроки окончания ремонта и составили график выхода судов в первые дни навигации. Сейчас, это решение проводится в действие. Уже закончен ремонт и установка двигателей на самоходных судах, ведутся мелкие монтажные работы и покраска. Команды этих судов полностью укомплектованы. К 3-5 мая закончится ремонт плашкоутов и изотерм и, таким образом, весь флот будет готов к навигации.

Старанием и хорошим качеством работы отличились на ремонте рабочие мехцеха: слесари Н. Н. Кугаевский, И. Т. Миронов, токарь В. Ф. Яковлев и рабочие флота — судоводитель катера № 231 А. В. Косенко и судомоторист В. И. Межецкий, судомоторист МК «Шустрый» Л. В. Яценко, судомоторист МК-97 П. И. Западнов.

Но не только качественный ремонт и безаварийная работа двигателей являются основным источником выполнения и перевыполнения планов. Главное — это трудовая дисциплина, добросовестное отношение к своим обязанностям и любовь к труду. Недаром говорится, что без труда—не вынешь рыбку из пруда. В Нижневартовском рыбозаводе имеется много звеньев и бригад на протяжении продолжительного периода отличающихся хорошими показателями и отличной трудовой дисциплиной. Но ведь, как говорится, в семье не без урода.

Встречаются и в рыбозаводе случаи пьянства, отсюда прогулы, срыв работы. Зачастую в этом деле «отличаются» кормприемщики В. С. Сидоров, П. А. Ярунов, А. Ф. Сигильетова. Эти факты говорят о недостаточной еще работе партийной и профсоюзной организаций предприятия, как основных пропагандистов культуры быта и производства. Поэтому им нужно уделить этому вопросу как можно больше внимания, чтобы не допустить в дальнейшем случаев халатного отношения к труду и направить все силы на выполнение годового плана вылова рыбы по открытой воде.

Г. КОЖЕВНИКОВ.

Больше заботы о людях

Со всех концов района поступают в редакцию письма от рыбаков и охотников, от нефтяников и строителей, от лесорубов и служащих учреждений. Разнообразна тематика писем. Однако чаще всего приходят они с просьбами и пожеланиями улучшить бытовое обслуживание. И это не случайно.

Хотя за последние два года вопросам бытового обслуживания населения стало уделяться в районе гораздо больше внимания, в организации службы быта еще имеется ряд серьезных недостатков. И то, что они до сих пор не ликвидированы, объясняется не отсутствием возможностей улучшить организацию бытового обслуживания, а прежде всего тем, что этим вопросам еще не уделяется должного внимания со стороны некоторых руководителей предприятий, партийных и профсоюзных организаций.

В подтверждение этого не следует ходить далеко за примерами. Сколько раз уже поднимался вопрос о работе магазинов в Нижневартовске, о культуре и выполнении правил торговли. Выступала по этому поводу неоднократно и наша газета. Однако коренных изменений не произошло.

У нижневартовских кооператоров, например, уже вошло в традицию торговать не так, как требуют члены пайщики, а по-своему. Им ничего не стоит в одно время закрыть все магазины в поселке и лишить население возможности купить продукты.

Все еще часто допускаются такие случаи, когда в продуктовых магазинах отсутствуют товары повседневного спроса. Особенно часто бывают перебои в торговле маслом, рыбой, мясом, хлебом и другими продуктами. Торговля картофелем «организована» так, что купить этот продукт почти невозможно.

Подобные факты допускаются и в работе торговых предприятий ОРСа нефтепромыслового управления «Мегионнефть» и Мегионской нефтеразведочной экспедиции.

Третий съезд РСДРП

(К 60-летию со дня открытия)

Три главных вопроса стояли перед партией сознательного пролетариата в России накануне III съезда. Во-первых, вопрос о партийном кризисе. Во-вторых, более важный вопрос о форме организации партии вообще. В-третьих,—главный вопрос о нашей тактике в переживаемый революционный момент.

Ленин В. И. Полное собрание Сочинений. Т. 10, стр. 212.

25 апреля—10 мая (12—27 апреля) 1905 года в дни подъема начавшейся первой русской революции состоялся III съезд РСДРП, созванный по инициативе В. И. Ленина для выработки стратегии и тактики партии, руководившей революционной борьбой рабочих и крестьян. Партия переживала в этот момент глубокий кризис, вызванный меньшевиками, взявшими после II съезда курс на раскол партийных рядов. Большевики и меньшевики по-разному оценивали характер, движущие силы и роль пролетариата в революции. Задача состояла в том, чтобы разоблачить и разгромить враждебные марксизму установки меньшевиков, сплотить партию на основе Программы РСДРП. Эту работу с успехом выполнил III съезд — первый большевистский съезд, проходивший под непосредственным руководством Ленина. Суть стратегического плана, намеченного съездом, состояла в том, что пролетариат на первом этапе революции должен установить союз со всем крестьянством, нейтрализовать либеральную буржуазию, бороться за победу буржуазно-демократической революции. На следующем этапе пролетариат должен бороться за немедленное перерастание буржуазно-демократической революции в революцию социалистическую. В соответствии с этим стратегическим планом съезд разработал и тактическую линию партии, признав главной и неотложной задачей партии и рабочего класса организацию вооруженного восстания. Съезд указал, что органом победоносного восстания должно явиться временное революционное правительство — правительство революционно-демократической диктатуры пролетариата и крестьянства. В основу всех решений съезда было положено учение В. И. Ленина о гегемонии пролетариата в буржуазно-демократической революции, его теория перерастания буржуазно-демократической революции в социалистическую. III съезд РСДРП утвердил первый параграф Устава партии в ленинской редакции, избрал единый руководящий партийный центр — Центральный Комитет партии. Решения съезда получили всестороннее обоснование в работе В. И. Ленина «Две тактики социал-демократии в демократической революции», явившейся крупным вкладом в теорию научного социализма. Ленинские принципы стратегии и тактики выдержали проверку временем и сейчас служат надежным компасом для международного рабочего и коммунистического движения.

НА БЕРЕГУ ТАЕЖНОГО АМУРА





Амурск... Здесь, на берегу таежного Амура, воздвигает молодежь первенец дальневосточной лесохимии—целлюлознокартонный комбинат. Он станет ежегодно перерабатывать три с лишним миллиона кубометров древесины. Лесохимики будут выпускать двадцать видов продукции—тарный картон и целлюлозу, древесно-волокнистые плиты скинидар, кормовые дрожжи и многое другое.

...Термометр показывает минус сорок. Морозная дымка стоит над новостройкой. Бывает, не выдерживает, лопается железо, а люди, стоя на высоте, ведут монтаж. Сегодня есть все основания для хорошего настроения у коммунистов - монтажников В. И. Шпаченко и С. И. Носкова (снимок справа). Они и их товарищи с участка «Дальтехмонтаж» успешно завершили шестой год семилетки, овладели сложнейшем сваркой биметаллических соединений и теперь берут новые рубежи.

А на снимке слева вы видите собранные монтажниками сферические емкости. Одну за другой их ставят на фундамент.

Фото Н. СУРОВЦЕВА.
Фотохроника ТАСС

БОЛЬШИЕ ПЕРСПЕКТИВЫ

Правление колхоза «Новая жизнь» расположено в центре деревни Былино. Поднявшись по шатким ступенькам крыльца, я вошел в помещение. Слева у окна за столом сидит уткнувшись в какие-то бумаги человек в темном костюме. Я поздоровался. представился. Узнав, что мне нужен председатель колхаза тов. Ников, главный бухгалтер (это был именно он) Илья Александрович Вогулькин предельно коротко бросил:

—Нет его, уехал. Вы можете поговорить с животноводом. Он, должен быть на ферме. И вперил свой взгляд снова в бумаги.

Поблагодарив, я вышел на улицу.

Колхозная ферма расположена в другом конце деревни. Резкий порыв ветра обжигает лицо, руки. Я поднимаю воротник пальто, засовываю в карманы руки и шагаю вдоль берега Оби.

Вот и ферма. Длинные низкие строения с темной пустотой выбитых окон, кажется вросли в землю. На территории фермы громоздятся горы навоза. Уже у самого входа в тепляк я столкнулся с дояркой Таисией Семеновной Шикуновой, которая встретила меня не особенно приветливо.

Тревожная картина в хозяйстве начала понемногу проясняться. В хозяйстве колхоза насчитывается 508 голов крупного рогатого скота, из них 180 фуражных коров. Суточный надой равен 650 килограммам, что составляет немногим более 3 килограммов на одну корову в сутки.—Почему так низки надои?—спрашиваю я у животновода М. Былина.

—Нет кормов,—резюмирует он.

А что скрывается за этим «нет», кто повинен в этом, что делается для успешного окончания зимовки скота?

Не по-хозяйски, недобросовестно отнеслось правление колхоза к вопросу заготовки сена летом прошлого года.

Нерадивые горе-хозяйственники, видимо, надеялись как-нибудь выкрутиться, но просчитались. А теперь мечутся в поисках кормов, обивают пороги многих учреждений и домов частников, просят, умоляют продать лишний центнер сена. Председатель колхоза все больше в «разведке», в то время как дома, т. е. в колхозе, все дела идут из рук вон плохо.

В других хозяйствах колхозники заготовляют тал, здесь же предпочитают не заниматься столь «недостойным» делом. Подумаешь... 4 буренки протянули ноги за полтора месяца!

Тепляки, в которых содержится скот, полны навоза, да и коровы в неприглядном виде, везде сквозняки, сырость. Скот поит на прорубн.

Новенькая же автопоилка вместе с дояльной установкой лежат на складе. Купить-то купили, а вот установить—никак руки ни у кого не доходят. А ведь они уже имеют горький опыт.

Дело в том, что 7-8 лет назад колхозом была куплена автопоилка, но пока руководители размышляли над тем, как бы ее установить, из-за плохого хранения она пришла в негодность.

Может быть и новые установки ожидает такая же участь?

— Нет водопроводных труб,—говорит М. Былин. Чувствуется, что совесть его абсолютно спокойна. Сказать «нет» для него не составило ни малейшего труда. Надо заметить, что это тот «конек» руководителей «Новой жизни», на котором они восседают с олимпийским спокойствием вот уже несколько лет подряд.

Мартовский Пленум ЦК КПСС принял ряд важных решений, которые открыли большие перспективы перед тружениками села для дальнейшего подъема и развития сельского хозяйства. Необходимо довести эти решения до сознания каждого колхозника с тем, чтобы поправить неблаговидные дела своего хозяйства.

В этом есть большая необходимость, особенно в нашем районе, где гигантскими темпами развивается нефтяная промышленность, растет численность населения, а следовательно, увеличиваются и потребности в сельскохозяйственной продукции.

Этот Пленум является историческим в жизни колхозного крестьянства, он ясно указывает пути повышения производства сельскохозяйственной продукции.

М. ТОЧИЕВ

Между тем, всех этих недостатков могло и не быть. На базах большинство продуктов, в торговле которыми допускаются перебои, имеется в достатке.

Много неудобств испытывают рабочие ряда предприятий из-за того, что руководители торговли не принимают мер к улучшению работы предприятий общественного питания.

В течение двух лет идет, например, разговор о коренном улучшении работы столовой в поселке Нижневартовск. Однако до сих пор почти все остается по-прежнему. В столовой нет должного порядка. Качество приготовления блюд низкое. На неудовлетворительном уровне и культура обслуживания. Кроме того, столовая не удовлетворяет требований и по площади. Однако новое помещение столовой строится крайне медленно. Райрыболовпотребсоюз сроки ввода его в эксплуатацию раз за разом переносит, вместо того, чтобы принять экстренные меры к ускоренному окончанию работ.

Много недостатков в работе столовых ОРСов. Так, в столовой ОРСа нефтепромыслового управления создаются очереди за обедами, в которых рабочим приходится простаивать по часу и более. В то же время начальник ОРСа тов. Заложный мер никаких не принимал, чтобы увеличить пропускную способность столовой. Дело дошло до того, что здесь вместо 20 столов, как предусматривалось проектом, стояло только 16, хотя столы имелись на складе. При желании руководителей нефтепромыслового управления, ОРСа и местного комитета профсоюза можно было принять ряд других мер, которые бы положительно отразились на работе столовой. Но руки не дошли.

Следует отметить и то, что культура работы обслуживания в столовых и магазинах еще очень низка. Продавцы подчас не только не помогают покупателю выбрать нужный товар, но и даже препятствуют этому — им-де некогда «возиться с каждым». Можно довольно часто услышать в магазинах грубость в обращении продавцов к покупателям.

Небрежно хранятся товары на базах, а потому поступают в магазины в неприглядном виде. Но на это никто не обращает внимания. Товар так и идет в продажу. Бывая в магазинах, приходится наблюдать такую картину, когда покупателю подают, скажем к примеру, костюм, пальто или какие-нибудь другие швейные изделия, а также ткани без обвертки. Хуже того, продавцу не придет даже в голову, чтобы перевязать товар хотя бы тесемкой или шпагатом.

Забывают работники торговли и об учете спроса населения. В большинстве магазинов отсутствуют книги спроса, а бывает и так, что книга заведена, но записей в ней нет никаких. Среди работников прилавка бытует вредная привычка—«пусть берут то, что есть, подумаешь». Это в корне противоречит той благородной задаче, которую призваны выполнять работники советской торговли.

Торговля и общественное питание — важный участок службы быта. Здесь не должно быть равнодушия к людям. И каждый случай нарушения правил советской торговли, в чем бы он ни выражался, должен служить поводом для серьезного разговора в коллективе работников торговли. Коммунисты, профсоюзные и комсомольские организации торговли должны глубже вникать в организацию обслуживания населения торговыми предприятиями, вести непримиримую борьбу против недостатков, воспитывать работников прилавка, учить их чуткому и внимательному отношению к нуждам и запросам покупателей.

Н. СОСНИН.

Для рыболова-любителя

Правилами рыболовства в Обском бассейне, утвержденными Советом Министров РСФСР в апреле 1961 года, разрешается спортивный и любительский лов рыбы для личного потребления всем трудящимся бесплатно следующими орудиями лова:

ручными наметками с ячей не менее 22 миллиметров, с берега;

удочками всех видов, лов которыми разрешается и в запретное время;

ставной и плавной сетями длиной до 20 метров на лодку;

бреднем без мотни длиной не более 20 метров;

фитилем (однобочковым) с одним открылком.

Размер ячеи, перечисленных выше орудий лова, должен соответствовать правилам рыболовства.

Решением исполкома районного Совета депутатов трудящихся от 15 апреля 1965 года за рыбаками-любителями закреплены следующие угодья:

рабочий поселок Нижневартовск, включая поселок новостройки—река Обь, от верхнего устья Чехломея до Урья (склада райсоюза), озера на левом и правом берегах Оби, включая материковые озера в радиусе 15 километров, Домашнюю протоку, Большой и Рязанский Еганы, Рязанку и прилегающие к ней озера.

Рабочий поселок Мегион—протока Мега от поселка Мегион до устья Меги, река Мулька от Мегиона до устья Баграса, материковые озера в радиусе 10 километров.

Село Ларьяк —Ларьякская, Омпушнинская протоки, река Вах от устья Омпушнинской протоки до нижнего устья Ларьякской протоки.

Поселок Охтеурье—река Вах от поселка Охтеурья до рыбоучастка без притоков.

Поселок Ваховск—река Вах правый берег от поселка вверх и вниз по реке Вах по одному километру.

Село Б-Тархово—Мелип выше села Б-Тархово, правый берег Ваха два километра.

Деревня Соснино—Соснинская курья с прилегающими мелкими озерами.

Деревня Былино — Былинская домашняя курья с прилегающими мелкими озерами.

Село Баграс—левый берег протоки Баграс против поселка длиной два километра.

В этих угодьях имеют право ловить рыбу члены общества охотников и рыбаков-любителей.

Добыча осетра, стерляди, нельмы и муксуна разрешается только государственным предприятиям рыбной промышленности, рыболовецким и другим колхозам, сдающим рыбу предприятиям рыбной промышленности.

Запрещается всякое рыболовство в период майского запрета (с 1 по 31 мая) на реках Оби, Вахе и их пойменной системе.

В. ПУЧКИН,
инспектор рыбоохраны.

До 1 января 1966 года

Непрерывное улучшение материального благосостояния трудящихся нашего района создает благоприятные условия для успешного размещения облигаций 3-процентного займа. Из года в год увеличивается число держателей облигаций этого займа. Если за 1954 год сберегательными кассами района было продано облигаций этого займа на 5 тысяч рублей, то в 1964 году их было продано уже на 18 тысяч рублей. Это свидетельствует о большой популярности займа среди населения.

По облигациям займа доход выплачивается в виде выигрышей, разыгрываемых в проводимых ежегодно семи тиражах выигрышей. Вероятность выигрышей по облигациям займа увеличивается с каждым тиражом, поскольку количество выигрышей, разыгрываемых в тиражах, остается неизменным до конца срока займа, а выигравшие облигации погашаются при выплате выигрышей и в дальнейших тиражах не участвуют.

В каждом основном тираже этого займа на 17 разрядов займа разыгрывается 144500 выигрышей на общую сумму 7905340 рублей, в том числе 34 выигрыша по 5 тысяч рублей, 85 выигрышей по 2500, 425 выигрышей по 1000,1360 выигрышей по 500, 11900 выигрышей, по 100 и 130696 выигрышей по 40 рублей.

В каждом дополнительном тираже разыгрывается 17 выигрышей по 10000 рублей, 85 выигрышей по 5 тысяч рублей, 425 выигрышей по 2500 рублей, 1360 выигрышей по 500 рублей, 39100 выигрышей по 100 рублей и 140913 по 40 рублей.

С каждым годом заметно увеличивается сумма выплачиваемых выигрышей. Если в 1954 году населению нашего района было выплачено выигрышей на 300 рублей, то в 1964 году их выплачено на 2000 рублей, то есть сумма выигрышей увеличилась в семь раз.

Следует отметить, что наибольшие суммы выигрышей население получает по облигациям, которые участвуют в дополнительных тиражах. По 17 дополнительному тиражу, который состоялся 30 сентября 1964 года, займодержатель Павел Дмитриевич Огнев на двадцатирублевую облигацию выиграл 500 рублей.

Право на участие в дополнительных тиражах имеют те займодержатели, которые купили облигации не менее чем за 9 месяцев до проведения дополнительного тиража.

Очередной 19 дополнительный тираж выигрышей состоится 30 сентября 1966 года. Советуем приобретать облигации 3-процентного займа до 1 января 1966 года, чтобы иметь право участвовать во всех основных и 19 дополнительном тираже выигрышей.

М. ШАШКОВ,
заведующий Нижневартовской центрсберкассой.

«МОЛНИЯ-1» НА ОРБИТЕ

Сообщение ТАСС

В соответствии с программой отработки системы дальней радиосвязи и телевидения с использованием искусственных спутников земли—активных ретрансляторов, 23 апреля 1965 г. в СССР осуществлен запуск на высокую эллиптическую орбиту спутника связи «Молния-1».

По данным вычислительного центра, спутник выведен на орбиту с апогеем 39 тысяч 380 километров в северном полушарии и перигеем 497 километров в южном полушарии. Период обращения спутника 11 часов 48 минут. Наклонение орбиты 65 градусов.

На борту спутника установлена ретрансляционная аппаратура для передачи программ телевидения и дальней радиосвязи, а также аппаратура командно-измерительного комплекса, системы ориентации коррекции его орбиты.

Электропитание бортовой аппаратуры производится от солнечных батарей и химических источников тока. Основной задачей запуска спутника связи «Молния-1» является осуществление передач программ телевидения и дальней двусторонней многоканальной телефонной, фототелеграфной и телеграфной связи.

Вся аппаратура, установленная на борту спутника связи, а также наземный радиокомплекс работают нормально.

Проведенные первые передачи телевизионных программ между Владивостоком и Москвой прошли.

... В связи с 95-й годовщиной со дня рождения В. И. Ленина и 19-й годовщиной со дня создания Социалистической единой партии Германии многие трудящиеся ГДР подали заявление о приеме их в СЕПГ.

Лишь в одном округе Франкфурте-на-Одере кандидатами в члены СЕПГ стали на этих днях 160 человек.

... В Алжир прибыла большая группа советских студентов, которые примут участие в добровольной международной стройке по восстановлению разрушенной французскими колонизаторами деревни «Уадиас» (Кабилия). В составе группы 120 студентов, обучающихся в Москве, Ленинграде, Киеве, Минске и других городах.

... Пловдивский завод имени В. Коларова, специализировавшийся до сих пор на капитальном ремонте врубовых автомобилей, превращается ныне в предприятие, которое будет выпускать электрокары. Ежегодно он будет выпускать 20 тысяч машин—в два раза больше, чем их производит сейчас софийский завод имени 6 сентября. Болгарские электрокары экспортируются в 16 стран мира, в том числе и Советский Союз.

...Видные итальянские деятели медицины обратились с призывом начать в Италии общенациональную кампанию по сбору средств для оборудования и отправки в ДРВ полевого госпиталя. В Риме создан специальный комитет «Медицинской помощи вьетнамскому народу».



Республика Конго (Браззавиль). У африканской молодежи большое стремление к знаниям. Сотни юношей и девушек обучаются в лицее Браззавиля.

На снимке (справа налево): учащиеся лицея Альбертин Батангуна, Жаклин Донгаля и Меляни Субаптима.

Фото **Н. ПРЕОБРАЖЕНСКОГО.** Фотохроника ТАСС

За рубежом

...Южновьетнамские партизаны продолжают наносить все новые удары по американским интервентам и их марионеткам. Они пустили под откос поезд и уничтожили радиостанцию в нескольких милях от американской базы Да-Нанг.

...Борьба негритянского населения южных штатов за гражданские права наталкивается на все более ожесточенное сопротивление расистских властей. Более 350 негров, устроивших демонстрацию в городе Демополис (штат Алабама), были рассеяны полицией, которая применила слезоточивый газ и дымовые шашки. Пять руководителей демонстрации арестованы. Четырнадцать человек, пострадавших от слезоточивого газа, направлены в городскую больницу.

* *

Новая волна забастовок, демонстраций и митингов в защиту прав трудящихся прокатилась по всей Японии. Они организованы профсоюзами работников государственных учреждений и предприятий, объединяющими в своих рядах более 600 тысяч человек, и являются составной частью весеннего наступления японских трудящихся.

24-часовую забастовку провели машинисты, обслуживающие поезда пригородных сообщений в английской столицы. Бастующие требуют улучшений условий труда. В результате забастовки 23 апреля в Лондон не смогли попасть сотни тысяч англичан, проживающих в пригородах.

ЗАБАСТОВКИ, ДЕМОНСТРАЦИИ, МИТИНГИ

700 горняков шахты «Дарин», «Мантен», «Уэльс» прекратили работу в знак протеста против плохого обращения с молодыми рабочими.

ТАСС



На улицах столицы Демократической Республики Вьетнам города Ханоя установлены фотовитрины. В них помещаются снимки, рассказывающие о достижениях народного хозяйства СССР, о жизни советского народа.

На снимке: у стенда с фотоснимками из СССР на одной из улиц Ханоя.

Фото **В. БУДАНА**
Фотохроника ТАСС

* *

Редактор М. Парфенюк.

Типографии газеты
„ЛЕНИНСКОЕ ЗНАМЯ"
требуются
НАБОРЩИКИ

ПИШИТЕ НАМ ПО АДРЕСУ
Нижневартовск, Школьная, 35, редакции газеты
«Ленинское знамя»
Звоните по телефону 3—68

Нижневартовская типография управления по печати а Тюменского облисполкома

Заказ № 195 Тираж 1539

Пролетарии всех стран, соединяйтесь!

Ленинское знамя

Орган Нижневартовского районного комитета КПСС
и районного Совета депутатов трудящихся Тюменской области

Год издания 24-й | СРЕДА, 28 апреля 1965 года | № 39 (1992) | Цена 2 коп.

ПРИЗЫВЫ ЦК КПСС
к 1 Мая 1965 года

1. Да здравствует 1 Мая—День международной солидарности трудящихся, день единства и братства рабочих всех стран!

2. Пролетарии всех стран, соединяйтесь!

3. Да здравствует мир и дружба между народами!

4. Да здравствует марксизм-ленинизм—вечно живое революционное учение!

5. Да здравствует незыблемая ленинская генеральная линия партии, разработанная XX, XXI и XXII съездами КПСС!

6. Трудящиеся Советского Союза! Все силы на выполнение Программы КПСС! Вперед, к победе коммунизма!

7. Пламенный привет братским коммунистическим и рабочим партиям—боевому авангарду рабочего класса и всех трудящихся!

8. Да здравствует рабочий класс всего мира!

9. Да здравствует единство и сплоченность международного коммунистического движения на основе марксизма-ленинизма, пролетарского интернационализма, Декларации и Заявления Московских совещаний!

10. Народы стран социализма, международный рабочий класс, народы, ведущие национально-освободительную борьбу, все революционные силы! Сплачивайтесь в борьбе против империализма и колониализма, за национальное освобождение, за мир, демократию и социализм!

11. Народы мира! Боритесь за полную и окончательную ликвидацию позорной системы колониального рабства, против всех форм империалистической зависимости!

12. Народы всех стран! Боритесь за всеобщее и полное разоружение, запрещение ядерного оружия, прекращение гонки вооружений,за прочный мир на земле!

13. Народы мира! Боритесь за прекращение военной интервенции американского империализма в Южном Вьетнаме и его агрессивных действий против Демократической Республики Вьетнам! Требуйте немедленного вывода вооруженных сил США из Южного Вьетнама! Руки прочь от Вьетнама!

14. Народы мира! Боритесь против империалистических планов создания многосторонних ядерных сил НАТО, против допуска западногерманских реваншистов к ядерному оружию!

15. Народы всех стран! Добивайтесь обуздания реваншистских и милитаристских сил Западной Германии, строгого наказания нацистских военных преступников, заключения германского мирного договора!

16. Да здравствует мировая социалистическая система—главное завоевание международного рабочего класса!

Пусть крепнет сплоченность, братская дружба и единство народов всех стран социализма!

17. Братский привет трудящимся Китайской Народной Республики, строящим социализм! Да здравствует вечная, нерушимая дружба и сотрудничество между великими народами Советского Союза и Китая!

18. Братский привет трудящимся Народной Республики Албании,строящим социализм! Да здравствует вечная, нерушимая дружба и сотрудничество между советским и албанским народами!

19. Братский привет трудящимся Народной Республики Болгарии, строящим социализм! Да здравствует вечная, нерушимая дружба и сотрудничество между советским и болгарским народами!

20. Братский привет трудящимся Венгерской Народной Республики, строящим социализм! Да здравствует вечная, нерушимая дружба и сотрудничество между советским и венгерским народами!

21. Братский привет трудящимся Демократической Республики Вьетнам, строящим социализм, борющимся против американских агрессоров, за мирное объединение своей страны на демократических началах! Да здравствует вечная, нерушимая дружба и сотрудничество между советским и вьетнамским народами!

22. Братский привет трудящимся Германской Демократической Республики, строящим социализм! Да здравствует вечная, нерушимая дружба и сотрудничество между народами Советского Союза и ГДР!

Да здравствует Германская Демократическая Республика!

23. Братский привет трудящимся Корейской Народно-Демократической Республики, строящим социализм, борющимся за мирное объединение своей страны на демократических началах! Да здравствует вечная, нерушимая дружба и сотрудничество между советским и корейским народами!

24. Братский привет героическому народу Кубы, строящему социализм! Да здравствует вечная, нерушимая дружба и сотрудничество между советским и кубинским народами!

Да здравствует Республика Куба!

25. Братский привет трудящимся Монгольской Народной Республики, строящим социализм! Да здравствует вечная, нерушимая дружба и сотрудничество между советским и монгольским народами!

26. Братский привет трудящимся Польской Народной Республики, строящим социализм! Да здравствует вечная, нерушимая дружба и сотрудничество между советским и польским народами!

27. Братский привет трудящимся Румынской Народной Республики, строящим социализм! Да здравствует вечная, нерушимая дружба и сотрудничество между советским и румынским народами!

28. Братский привет трудящимся Чехословацкой Социалистической Республики, строящим социализм! Да здравствует вечная, нерушимая дружба и сотрудничество между советским и чехословацким народами!

29. Братский привет трудящимся Социалистической Федеративной Республики Югославии, строящим социализм! Да здравствует вечная, нерушимая дружба и сотрудничество между советским и югославским народами!

30. Горячий привет великому индийскому народу! Пусть развивается и крепнет дружба и сотрудничество между народами Советского Союза и Индии!

31. Горячий привет великому индонезийскому народу! Пусть развивается и крепнет дружба и сотрудничество между народами Советского Союза и Индонезии!

32. Горячий привет мужественному народу Южного Вьетнама, ведущему героическую борьбу против вооруженной интервенции американского империализма и продажного антинародного режима, за объединение своей родины на демократических началах!

33. Горячий привет мужественному народу Южной Кореи, борющемуся за вывод американских войск, за мирное воссоединение своей родины!

34. Горячий привет народам Бирмы, Камбоджи, Лаоса, Непала, Цейлона, борющимся за мир и упрочение национальной независимости своих стран!

35. Горячий привет афганскому народу! Пусть крепнут и развиваются дружеские, добрососедские отношения между Советским Союзом и Афганистаном!

36. Горячий привет народам арабских стран, борющимся за полную ликвидацию колониализма и упрочение своей независимости!

37. Горячий привет народу Объединенной Арабской Республики, строящему независимое, национальное, демократическое государство, борющемуся за социалистическое развитие своей страны! Пусть развивается и крепнет дружба и сотрудничество между народами Советского Союза и Объединенной Арабской Республики!

38. Горячий привет героическому народу Алжира, строящему независимое, народное, демократическое государство, борющемуся за социалистическое развитие своей страны! Пусть развивается и крепнет дружба и сотрудничество между народами Советского Союза и Алжирской Народной Демократической Республики!

39. Горячий привет народам африканских государств, борющимся против колониализма и империализма, за укрепление своей независимости, за развитие национальной экономики и культуры!

40. Горячий привет народам Ганы, Гвинеи и Мали, строящим независимые, национальные демократические государства, идущим по пути национального прогресса! Пусть развивается и крепнет дружба и сотрудничество между народами Советского Союза и народами Ганы, Гвинеи и Мали!

41. Горячий привет конголезскому народу, ведущему борьбу против внутренней и внешней реакции, за свободу и независимость своей родины!

42. Горячий привет народам Анголы, Мозамбика, Южной Родезии, Южно-Африканской Республики, ведущим героическую борьбу против империализма и расизма, за свободу и независимость!

43. Горячий привет народу Кипра, самоотверженно отстаивающему свою независимость от империалистических посягательств!

44. Горячий привет народам Латинской Америки, борющимся против империализма, за полную независимость своих стран!

45. Пусть развивается и крепнет дружба и сотрудничество народов Англии, Соединенных Штатов Америки, Франции и Советского Союза в интересах прочного мира во всем мире!

46. Пусть развиваются и крепнут дружественные отношения между советским народом и народами Греции и Италии!

47. Пусть развиваются и крепнут дружественные отношения между советским народом и народами Ирана, Пакистана и Турции!

48. Горячий привет трудящимся и всем прогрессивным силам Федеративной Республики Германии, борющимся против милитаризма и возрождения фашизма!

49. Братский привет народам Испании и Португалии, ведущим мужественную борьбу против фашистских режимов,за демократические свободы!

50. Да здравствует дружба и сотрудничество между народами Советского Союза и Австрии!

51. Горячий привет финскому народу! Пусть крепнут и развиваются дружеские, добрососедские отношения между народами Советского Союза и Финляндской Республики!

52. Пусть развиваются и крепнут дружеские отношения между советским народом и народами Дании, Исландии, Норвегии, Швеции!

52. Горячий привет японскому народу, борющемуся за полную независимость своей страны, против американских военных баз! Пусть развиваются дружественные отношения между народами Советского Союза и Японии!

54. Да здравствует ленинская миролюбивая внешняя политика Советского Союза!

55. Пусть вечно живет в памяти народов героический подвиг советских воинов, партизан, рабочих, колхозников, интеллигенции, одержавших двадцать лет назад великую победу над германским фашизмом!

Вечная слава героям, павшим в борьбе за свободу и независимость нашей Родины!

56. Да здравствуют овеянные славой побед доблестные Советские Вооруженные Силы!

57. Советские воины! Свято храните и умножайте воинские традиции,добивайтесь новых успехов в боевой и политической подготовке, будьте бдительны и всегда готовы сокрушить любого агрессора!

(Окончание на 4 стр.)

МЕГИОН СНОВА ВПЕРЕДИ

Президиум групкома профсоюза и руководство Тюменского геологического управления подвели итоги социалистического соревнования предприятий за первый квартал завершающего года семилетки.

Неплохо потрудились разведчики недр. 14 коллективов представлены на соискание премий в республиканском соревновании. Среди претендентов — Усть-Балыкская, Правдинская и Мегионская нефтеразведочные экспедиции, Тобольская, Красноленинская и Урайская партии глубокого бурения.

Впереди лучших снова идут мегионские нефтеразведчики. Второй квартал подряд экспедиция завоевала первое место. Переходящее Красное знамя геологического управления и групкома профсоюза вновь осталось на берегах Мегп.

Среди нефтеразведочных партий лидирует Красноленинская партия глубокого бурения. Ей также присуждено первое место и переходящее Красное знамя геологического управления и групкома профсоюза.

Кумпинская сейсмопартия завоевала первое место и переходящее Красное знамя за лучшие результаты в соревновании среди геологических, геофизических партий и лабораторий.

И еще одна добрая весть. Мегионские нефтеразведчики решили не довольствоваться общим первым местом по геологическому управлению. Коллектив бурового мастера С. Малыгина, кроме того, вышел победителем в соревновании среди буровых, вышкомонтажных бригад и бригад по испытанию скважин. Награда за отличный труд — переходящее Красное знамя Государственного производственного геологического комитета РСФСР и ЦК профсоюза рабочих геологоразведочных работ, а также первая денежная премия.

Сейчас разведчики недр — на предмайской трудовой вахте. Коллективы Правдинской, Усть-Балыкской, Тюменской комплексной экспедиций, Казымской и Сартыньинской партий глубокого бурения первыми в управлении выполнили план четырех месяцев по глубокому бурению и в эти дни работают в счет мая.

А. ФАТЕЕВ.

(Из «Тюменской правды»).



НОВОТРОИЦК. Коллектив Орско-Халиловского металлургического комбината выступил инициатором предмайского социалистического соревнования тружеников Оренбуржья. В марте и апреле рабочие и специалисты предприятия решили дать продукции дополнительно к заданию на 1 миллион рублей, произвести сверх плана 1.000 тонн чугуна, 120 тонн стали, 3 000 тонн проката.

Замечательных успехов добилась бригада горновых доменного цеха, руководимая коммунистом Григорием Шепелевым. На ее счету только в марте записано около 500 тонн сверхпланового чугуна. Доменщики идут в авангарде предмайского соревнования.

На снимке: передовая бригада горновых (слева направо) Григорий Шепелев, Иван Чурсин, Александр Сутоло и Борис Данынин.

Фото **Б. КЛИПИНИЦЕРА.** Фотохроника ТАСС

Без простоев и срывов

Хорошие люди работают у нас в автотранспортном цехе НПУ «Мегионнефть». Возьмите, например, трактористов Ивана Антоновича Романова, Юрия Павловича Абрамова, экскаваторщика Наколая Марковича Дубоченко, шоферов Бориса Михайловича Туганова и Камсулу Фанзрахмановича Махмутова, которые с чувством большой ответственности выполняют порученное им дело. Начальник эксплуатации И. И. Любицкий доверяет им самые ответственные участки работы. Он твердо уверен, что эти люди выполнят задание аккуратно и точно в назначенный срок. Машины механизаторов всегда в хорошем техническом состоянии, а поэтому они послушны и безотказны в руках умелых водителей. Подобных людей у нас большинство. Видно, что приехали они не временно, работают с увлечением и имеют самые серьезные намерения.

Являясь хорошими производственниками, они принимают активное участие в общественной жизни поселка.

Но не все так хорошо и гладко в нашем коллективе. Есть еще у нас, всякого рода нарушители трудовой дисциплины, правда, их становится все меньше и меньше. В этом надо отдать должное цеховому комитету и товарищескому суду, которые не пропускают ни одного случая нарушения трудовой дисциплины без внимания. Прогульщикам, рвачам и лодырям нет пощады.

Трудна и ответственна работа у транспортников. Трудностей хоть отбавляй. Особенно сказываются бездорожье и отсутствие технической базы. Но, несмотря на все это, коллектив автотранспортного цеха НПУ «Мегионнефть» полон энергии и сил без простоев и срывов выполнять поставленные перед ним задачи.

Слаженной и безаварийной работой встречают работники автотранспортного цеха весну 1965 года, принесшую немало огорчений транспортникам.

М. УКОЛОВ.

По следам наших выступлений

«Создать-то создали»...

Под таким заголовком на страницах нашей газеты (номер 33 от 16 апреля этого года) была опубликована статья В. Петрова. В ней высказывался ряд критических замечаний в адрес бюро первичной партийной организации нефтепромыслового управления «Мегионнефть» по поводу низкого уровня работы партийных групп.

После выступления газеты состоялось заседание бюро райкома партии, которое заслушало отчет о руководстве работой партгрупп секретарей партийных организаций нефтепромыслового управления и Нижневартовского рыбозавода тт Зарифуллина и Тарасова. Своим решением бюро райкома партии обязало тт Зарифуллина и Тарасова устранить недостатки в руководстве партийными группами, добиться повышения их роли в жизни цехов и производственных участков.

Как сообщает в своем письме в редакцию секретарь партийной организации НПУ У. Н. Зарифуллин, статья, опубликованная в газете, обсуждалась на заседании бюро парторганизации. Факты, изложенные в ней, имели место. На заседании партбюро были разработаны и приняты мероприятия, направленные на улучшение работы партийных групп. После выступления газеты с партгруппоргами проведен семинар.

Кроме того, пишет тов. Зарифуллин, сейчас приняты некоторые меры по улучшению агитационно-массовой работы. Обновлен, например, состав редколлегии стенной печати. На всех производственных участках вывешена конкретная наглядная агитация.

РЕШЕНИЯ ПЛЕНУМА В ЖИЗНЬ

Резервы — в действие

Сани легко скользят по накатанной ледяной дороге. Ветер проникая за воротник, неприятно холодит шею. Дорога проходит по реке, на обоих берегах стоят голые деревья, на которых виднеются черные точки ворон. Один изгиб реки сменяется другим и вскоре за крутым поворотом показалась деревня Соснино. Время подходило к полудню, когда мы въехали на колхозный двор. Мой товарищ — инструктор райкома ВЛКСМ Владислав Бурмистров, задав сено лошади, ушел искать секретаря колхозной комсомольской организации.

Председателя колхоза «За мир» Федора Андреевича Сухушина я встретил в тесной колхозной кузнице. Здесь же присутствовал и животновод Александр Александрович Луговской.

Главным вопросом дня для всех колхозов нашего района является успешное окончание зимовки скота. Надо прямо сказать, что положение с этим у нас неважное. Из-за недостатка кормов резко снизились надои и жирность молока, а кое-где начался падеж.

В чем же причины столь неудовлетворительного состояния дел?

И хотя в каждом хозяйстве объясняют по-разному, общим все же является отсутствие прочной кормовой базы. А это, в свою очередь, служит оценкой работы на заготовке кормов.

Обычно правление колхоза принимает сено у бригадиров и передает его животноводам. Таким образом, заготовленное сено контролируется (пересчитывается) дважды. Этому золотому правилу не последовали руководители колхоза «За Мир».

Этой бесконтрольностью воспользовались люди, работающие на заготовке сена. Они сами замеряли, сами бирковали его и, как сейчас выяснилось, занимались приписной. Например, вместо 25 центнеров, указанных в бирке, в стогу, как правило, на 5-6 центнеров меньше.

В хозяйстве колхоза насчитывается всего 230 голов крупного рогатого скота, из которых 118 — дойные коровы. Суточный надой молока составляет 330 килограммов, то есть меньше трех килограммов на одну корову. Жирность молока едва достигает 3,7 процента. Да и можно ли ожидать лучшего, если суточный рацион коровы составляет 8 килограммов сена и 1 килограмм комбикорма.

Запас кормов в хозяйстве равен 200 центнерам сена и немногим более 6 тонн комбикормов, а до зелени ой как далеко. Хотя в колхозе ведется заготовка тала, работает ДКУ, нельзя сказать, что в колхозе приняты все меры, чтобы без надежа закончить стойловый период.

Невозможно, например, без возмущения говорить о том состоянии, в котором содержатся животные. Видимо, ветеринарный фельдшер Э. Боровинский совсем забыл об этой стороне дела.

Нет света ни на ферме, ни в поселке.

— Нет солярки, — объяснит Сухушин. Действительно, снабжение колхозов горючим поставлено у нас плохо, но обеспечить электростанцию соляркой можно было, если бы, говоря словами колхозников, правление артели больше заботилось о быте.

Несколько слов о подготовке к весенне-полевым работам. По плану сельхозартель «За мир» должна вырастить свыше 3 гектаров картофеля и один гектар овощей. Семян в колхозе достаточно. Многое сделано для того, чтобы обеспечить своевременную обработку почвы и посадку овощей. Правда, один из тракторов на ремонте. И когда он будет готов к работе, ответить трудно, так как тракторист Луговской ремонтом не занимается. Кстати, тов. Луговской, являясь секретарем комсомольской организации, мало беспокоится о том, чтобы усилить влияние комсомольцев на производственные дела в колхозе.

Отлично потрудились рыбаки этого хозяйства во втором квартале текущего года, перевыполнившие квартальное задание более чем в пять раз.

Большие планы намечает колхоз по капитальному строительству. Здесь начато строительство начальной школы, необходимо построить скотный двор на 100 голов, достроить конюшню. Ясно, что это потребует большого напряжения не только от руководителей хозяйства, а и от каждого колхозника. Действенную помощь артели призваны оказывать и шефствующие предприятия.

Для тружеников села весна 1965 года — особенная.

Постановление мартовского Пленума Центрального комитета КПСС по вопросу, о необходимых мерах по дальнейшему развитию сельского хозяйства СССР, а также последующие решения партии и правительства по вопросам развития сельского хозяйства открывают широкие перспективы перед колхозами и совхозами страны, в том числе и перед колхозами нашего района. Однако было бы неправильно считать, что теперь все пойдет «как по маслу».

Партийной и комсомольской организациям, правлению артели «За мир» необходимо, опираясь на решения партии и правительства, провести большую работу по мобилизации усилий членов артели на изыскание имеющихся в хозяйстве резервов увеличения производства продуктов полеводства и животноводства, снижения их себестоимости.

М. ТОЧИЕВ.

ПО КНИЖНОМУ КОВРУ

«Любите книгу — источник знаний»,—говорил А. М. Горький. И большинство из нас, действительно,любит хорошую, интересную книгу.

Но, к сожалению, есть среди нас и такие, кому книга доставляет настолько много хлопот, что от нее попросту стараются избавиться. Ее не жгут, не уничтожают, нет! Ее просто бросают на произвол судьбы: авось выживет! А если нет, так на нет и суда нет. Такое варварское отношение к книге наблюдается на базах райрыболовпотребсоюза.

Возьмем хотя бы склад А. Хайдаровой. Здесь сотни, тысячи книг разбросаны по складу, в то время как стеллажи, предназначенные для их хранения, пустуют. Книги ковром устилают пол, и нельзя сделать ни шага, чтобы не ступить хотя бы на одну из них. А тов. Хайдарова без зазрения совести гуляет по этому ковру!

—Я целых два месяца была в Тюмени, и у меня просто не хватило времени навести порядок,—говорит она.

Может ли это служить оправданием? Конечно, нет. Ее сотрудницы в голос утверждают, что она вообще редко появляется на складе и, следовательно, не принимает никаких мер для устранения беспорядка.

—Я не могу найти в таком складе тех книг, которые пользуются большим спросом у покупателей, — жалуется продавец магазина «Культтовары» Т. И. Белкина. И можно ей посочувствовать. Вряд ли найдешь что-нибудь нужное в этом хаосе.

Еще большее безобразие творится на другом книжном складе (заведующая А. Я. Ермакова). Здесь книги хранятся, если можно употребить это слово, еще хуже. Крыша протекает, в стенах, сколоченных из досок, зияет множество щелей, в которые попадает и дождь, и снег. Книги здесь возвышаются замерзшими стогами, и не хватает сил, чтобы оторвать одну книгу от другой.

Но надо отдать должное А. Я. Ермаковой. Немало сил прикладывает она, чтобы хоть как-нибудь сохранить книги, что в имеющихся условиях почти невозможно. Неоднократно обращалась тов. Ермакова с просьбой к руководителям райрыболовпотребсоюза отремонтировать помещение. Но просьбы ее оставались как глас вопиющего в пустыне. Председатель правления райсоюза М. Я. Петров и его заместитель М. С. Ершов, как говорится, палец о палец не ударили.

—Нет помещения, — единственный их ответ. Это, конечно, не оправдание.

—Если бы склад вовремя привели в надлежащий порядок, книги могли бы сохраниться,—с горечью говорит Александра Яковлевна.—Сейчас под них освобождают продовольственный склад, да ведь потерянное уже не вернешь.

Да, потерянное уже не вернешь! Сотни книг оказались непригодными для продажи только из-за безответственности А. Хайдаровой. Повинно в этом и правление райсоюза.

А между тем, в книгах нуждаются, их ждут жители Мысовой Меги, Вампугольска, Лекрысово и других поселков района.

Стоило только работникам райрыболовпотребсоюза отнестись к торговле книгой с большей ответственностью. Часть книг можно и нужно было разослать по торговым точкам, удовлетворить спрос покупателей на книги и спасти большинство их от порчи.

Спрашивается во сколько же обошлось государству такое отношение к книге? Цена испортившихся книг исчисляется не одной сотней рублей. Надо полагать, что комиссии содействия партийно-государственному контролю скажет свое слово.

В. СЕМЕРИКОВ.

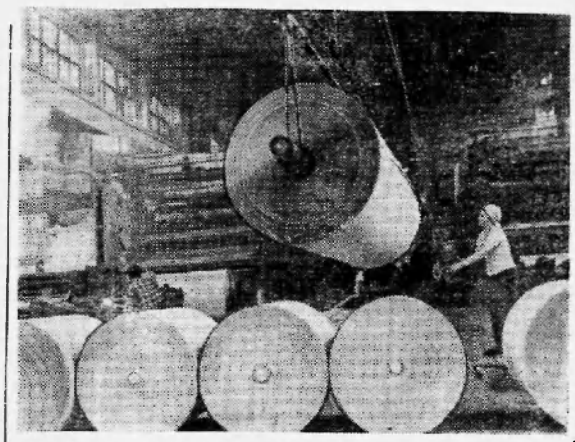

ТУЛЬСКАЯ ОБЛАСТЬ. В восемьсот адресов отправляет свою продукцию Алексинская картонная фабрика, выросшая в годы семилетки. На фабрике смонтированы две уникальные отечественного производства картоноделательные машины. Эксплуатационники успешно осваивают сложную технологию и борются за освоение проектных мощностей.

На снимке: крановщица комсомолка З. А. Яковлева транспортирует семитонный тамбур картона на склад готовой продукции.

Фото П. МАСЛОВА

Фотохроника ТАСС

ПО ЗАКОНАМ НАШЕЙ МОРАЛИ

СУД ИДЕТ!

Помещение клуба гудит, как потревоженный улей. Десятки людей оживленно разговаривают между собой. Но вот из-за стола, покрытого красным сукном, поднимается высокая русоволосая женщина — председатель сельского суда колхоза «Новая жизнь» Е. А. Пикова.

В зале устанавливается тишина.

—Сегодня слушается дело П. А. Вогулькина об оскорблении им Н. М. Василенко,—говорит она и коротко знакомит с содержанием дела.

Доярка Надежда Михайловна Василенко шла на ферму мимо дома П. Вогулькина. Хозяин как раз разгружал во дворе дрова. Надежда Михайловна поинтересовалась, почему главбух в рабочее время не на работе, а дома. В ответ послышалась трехэтажная брань.

...Один за другим высказывают колхозники суровые, справедливые упреки.

—Вогулькин плохо относится к жене. Имелись случаи, когда он выгонял ее на мороз и она вынуждена была проводить ночи в колхозном коровнике.

Систематически занимается пьянством в рабочее время, пьет прямо в конторе правления колхоза. Имеются случаи выдачи денег на месяц раньше срока людям, которые так же, как и он, в длину зеленого змия.

За недостойное поведение в быту, за оскорбление доярки Н. М. Василенко, за систематическое пьянство объявить подсудимому П. А. Вогулькину выговор. Такое решение вынес сельский суд.

—Обсуждение недостойного поведения тов. Вогулькина должно послужить серьезным предупреждением всем, кто нарушает трудовую дисциплину, недостойно ведет себя в быту,—заключает Е. А. Пикова.

М. ВОСТОЧНЫЙ.

СУРГУТСКОЕ СТАЛЬНОЕ ПОЛОТНО

МОСКВА. (ТАСС). Государственная экспертная комиссия Госплана СССР одобрила проектное задание на строительство железнодорожной магистрали Тюмень— Тобольск — Сургут. Эту работу выполнил коллектив института «Сибгипротранс».

Сургут—одна из богатейших нефтегазовых кладовых Тюменской области. Здесь намечается добывать в перспективе 130 миллионов тонн «черного золота» в год. Именно сюда и устремится стальная магистраль. Ее длина—710 километров. Она пересечет тайгу, болота, реку Обь. По этой трассе в район Сургутской залежи будут доставляться строительные материалы, продовольственные товары.

Новая дорога примкнет к действующей линии Свердловск—Тюмень—Омск. На большом протяжении она совпадет с трассой строящегося нефтепровода из Усть-Балыка.

ШЕСТОЙ, ЗАКЛЮЧИТЕЛЬНЫЙ

Военное издательство Министерства обороны СССР выпустило в свет шестой, заключительный том «Истории Великой Отечественной войны Советского Союза 1941-1945», подготовленный к печати Институтом марксизма-ленинизма при ЦК КПСС. Этот том посвящен итогам Великой Отечественной войны.

ПОПРАВКА

В номере 37 за 23 апреля 1965 года в передовой статье «Главная задача» последний абзац второй колонки и его продолжение на третьей следует читать: «На итоговые занятия рекомендуется вынести одну из следующих тем: «Характер нашей эпохи и генеральная линия мирового коммунистического движения», «Международное значение строительства коммунизма в СССР и его влияние на развитие мирового революционного процесса», «Марксистско-ленинское учение о партии и его развитие в программе КПСС» и «Марксизм-ленинизм о международном единстве и сплоченности коммунистических партий».

К 20-летию победы над фашистской Германией

Скупые сводки Совинформбюро. Фашистские стервятники почти безнаказанно бомбят мирные советские города и села, рвутся к столице.

Пионервожатую 144-й московской школы летчицу-спортсменку Марину Чечневу война застала в солнечном Крыму.

В местном военкомате никто не мог поверить, что эта хрупкая миловидная девушка с косичками может летать, делать фигуры высшего пилотажа... Марина возвращается в Москву. Но и здесь, на первых порах, летчицы-спортсмепки Центрального аэроклуба на свои заявления и просьбы о зачислении в действующую авиацию получают только отказы, устные и письменные. Наконец настал знаменательный день — получено разрешение создать женскую авиационную часть.

Аэродром приволжского города. Упорно, настойчиво Марина Чечнева и ее подруги преодолевают трудную программу переподготовки — создается авиационный ночной бомбардировочный женский полк, которым стала командовать Евдокия Бершанская.

Принята присяга, получены первые воинские звания. Начались суровые будни войны...

Военный летчик Марина Павловна Чечнева прошла большой боевой путь от берегов Волги до Берлина. За годы войны командир эскадрильи гвардии майор авиации М. П. Чечнева совершила 810 боевых вылетов, сбросила на вражеские позиции 115 тонн бомбового груза, подготовила около 40 отважных летчиков и штурманов.

За боевые заслуги и проявленный героизм во время Великой Отечественной войны Марина Павловна Чечнева удостоена высокого звания Героя Советского Союза, награждена многими орденами и медалями.

Нашему корреспонденту довелось неоднократно встречаться с Мариной Павловной в послевоенные годы. И в мирной жизни она осталась таким же энергичным, деятельным, требовательным к себе и окружающим ее людям человеком. Марина Павловна—заслуженный мастер спорта, неоднократный чемпион по самолетному спорту. Недавно она окончила с отличием Высшую партийную школу при ЦК КПСС. Тысячи людей читали ее книгу «Самолеты уходят в ночь», а сейчас она работает над большой документальной повестью «Подруги фронтовых дорог».

Все свое свободное время М. П. Чечнева отдает общественной работе в Советском комитете ветеранов войны, в Обществе советско-болгарской дружбы, заместителем председателя правления которого она является.



На снимке военных лет вы видите Маринy Чечневу и ее боевую подругу командира эскадрильи Надежду Попову (слева). Они сфотографировались в апреле 1945 года на немецкой земле. На правом снимке—Герои Советского Союза М. П. Чечнева и Н. В. Попова на конференции ветеранов войны, состоявшейся в феврале этого года.

Фото Н. СИТНИКОВА.

Фотохроника ТАСС

ПРИЗЫВЫ ЦК КПСС к 1 Мая 1965 года

((Окончание. Начало на 1 стр.)

58. Пусть крепнет и процветает союз рабочего класса и колхозного крестьянства—нерушимая основа общенародного социалистического государства!

59. Да здравствует и крепнет нерушимое единство и братская дружба народов СССР!

60. Трудящиеся Советского Союза! Все силы на создание материально-технической базы коммунизма!

61. Трудящиеся Советского Союза! Шире размах всенародного социалистического соревнования! Досрочно выполним план последнего года семилетки!

62. Слава коллективам и ударникам коммунистического труда, передовикам и новаторам производства!

63. Трудящиеся Советского Союза! Всемерно укрепляйте социалистическую собственность—основу могущества нашей Родины и дальнейшего роста благосостояния народа!

64. Трудящиеся Советского Союза! Настойчиво повышайте производительность труда! Боритесь за улучшение качества и снижение себестоимости продукции!

65. Работники промышленности, строительства и транспорта! Осуществляйте специализацию, комплексную механизацию и автоматизацию, внедряйте в производство достижения науки, техники и передовой опыт! Полнее используйте производственные мощности!

66. Трудящиеся Советского Союза! Добивайтесь экономного расходования государственных средств! Боритесь с бесхозяйственностью, излишествами и расточительством!

67. Работники промышленности, сельского хозяйства, строительства и транспорта! Боритесь за наиболее разумное и экономное использование капитальных вложений, за ускорение ввода в действие пусковых строек!

68. Советские металлурги и горняки! Увеличивайте добычу руды, производство чугуна, стали, проката, труб, цветных и редких металлов!

69. Советские энергетики, строители и монтажники электростанций и электросетей! Обеспечивайте опережающие темпы развития энергетики, снижайте стоимость строительства и эксплуатации энергосистем!

70. Работники машиностроения и приборостроения! Настойчиво боритесь за технический прогресс, за обеспечение народного хозяйства новейшими машинами и приборами!

71. Работники нефтяной и газовой промышленности! Увеличивайте добычу нефти и газа! Быстрее осваивайте нефтяные и газовые месторождения!

72. Трудящиеся Советского Союза! Боритесь за ускоренное развитие химической промышленности!

73. Работники химической промышленности! Боритесь за увеличение производства и повышение качества минеральных удобрений и химических средств защиты растений в интересах дальнейшего подъема сельского хозяйства!

74. Работники предприятий автотракторного и сельскохозяйственного машиностроения! Добивайтесь увеличения производства и улучшения качества тракторов, автомобилей, комбайнов и других сельскохозяйственных машин!

75. Советские геологи! Быстрее открывайте несметные богатства недр нашей Родины!

76. Работники угольной промышленности! Увеличивайте добычу угля, снижайте его себестоимость! Лучше используйте горную технику!

77. Советские строители! Выше темпы и качество строительных работ! Быстрее вводите в действие производственные, жилые и культурно-бытовые объекты в городе и на селе!

78. Работники промышленности строительных материалов! Увеличивайте производство, повышайте качество строительных материалов, изделий и конструкций!

79. Работники лесной, деревообрабатывающей и бумажной промышленности! Дадим стране больше древесины, мебели, целлюлозы и бумаги высокого качества!

80. Работники легкой и пищевой промышленности! Увеличивайте производство, улучшайте ассортимент, повышайте качество товаров и продуктов питания!

81. Работники рыбной промышленности! Увеличивайте улов рыбы, улучшайте качество и снижайте себестоимость рыбных продуктов!

82. Работники транспорта! Оснащайте транспорт современными техническими средствами! Сокращайте сроки доставки грузов, снижайте себестоимость перевозок, лучше обслуживайте пассажиров!

83. Работники связи! Развивайте и совершенствуйте средства связи! Улучшайте обслуживание населения!

84. Трудящиеся Советского Союза! Развитие экономики колхозов и совхозов—дело всей партии, всего народа! Настойчиво боритесь за претворение в жизнь разработанных мартовским Пленумом ЦК КПСС неотложных мер по дальнейшему развитию сельского хозяйства!

85. Колхозники, рабочие совхозов, специалисты сельского хозяйства! Повышайте культуру земледелия, настойчиво внедряйте в производство достижения науки и передовой опыт!

86. Колхозники и работники совхозов! Повышайте производительность труда, неуклонно проводите в жизнь ленинский принцип материальной заинтересованности! Добивайтесь рентабельной работы каждого колхоза и совхоза!

87. Труженики сельского хозяйства! Шире развертывайте соревнование за образцовое проведение весеннего сева! Боритесь за повышение урожайности сельскохозяйственных культур и продуктивности животноводства!

88. Работники сельского хозяйства! Лучше используйте органические и минеральные удобрения для повышения урожайности сельскохозяйственных культур!

89. Колхозники и работники совхозов! Всемерно развивайте общественное животноводство! Повышайте урожайность кормовых культур, лучше используйте луга и пастбища!

90. Колхозники и колхозницы! Всемерно укрепляйте общественное хозяйство! Активно участвуйте в управлении делами сельхозартели!

91. Механизаторы колхозов и совхозов! Боритесь за подъем сельскохозяйственного производства! Хорошо изучайте, производительно используйте и берегите технику!

92. Работники сельскохозяйственной науки! Обогащайте практику новыми открытиями и достижениями, держите тесную связь с колхозами и совхозами! Вносите достойный вклад в развитие сельскохозяйственного производства!

93. Работники торговли, общественного питания и коммунально-бытового хозяйства! Боритесь за высокую культуру обслуживания населения!

94. Работники советских учреждений! Улучшайте организаторскую и воспитательную работу в массах! Искореняйте бюрократизм, чутко относитесь к нуждам и запросам трудящихся!

95. Работники науки и высших учебных заведений! Боритесь за дальнейший расцвет науки, за технический прогресс! Готовьте специалистов, достойных эпохи коммунизма!

Слава передовой советской науке!

96. Слава советским ученым, конструкторам, инженерам, техникам и рабочим, открывшим новые горизонты в освоении космического пространства, обеспечившим первый выход человека из корабля в космос!

Слава доблестным советским космонавтам!

97. Деятели литературы и искусства, боритесь за партийность и народность, высокую идейность и художественное мастерство произведений! Ярче отображайте величие и красоту героических дел строителей коммунизма, поднимайте и зовите людей на борьбу за победу коммунистических идеалов!

98. Работники печати, радио и телевидения, издательств и культурно-просветительных учреждений! Активно помогайте партии воспитывать трудящихся в духе марксизма-ленинизма, советского патриотизма и пролетарского интернационализма!

99. Работники народного просвещения! Повышайте качество обучения детей, закаливайте их духовно и физически, воспитывайте у подрастающего поколения трудолюбие, коллективизм, преданность делу коммунизма!

100. Медицинские работники! Улучшайте обслуживание населения! Внедряйте в практику новейшие достижения медицинской науки! Боритесь за здоровье советского человека!

101. Да здравствует наше общенародное социалистическое государство! Пусть развивается и крепнет советская социалистическая демократия, повышается активность всех трудящихся в управлении делами государства!

102. Да здравствуют советские профсоюзы—школа коммунизма!

103. Да здравствуют советские женщины—активные строители коммунистического общества!

Слава женщине-матери, воспитательнице детей, неутомимой труженице в быту и на производстве!

104. Да здравствует Ленинский комсомол—верный помощник и резерв Коммунистической партии!

105. Юноши и девушки! Настойчиво овладевайте знаниями, учитесь работать и жить по-коммунистически! Направляйте вашу кипучую молодую энергию и труд на великое дело строительства коммунизма!

Да здравствует славная советская молодежь!

106. Пионеры и школьники! Хорошо учитесь, любите и уважайте труд! Готовьтесь стать активными борцами за дело Ленина, за коммунизм!

107. Коммунисты и комсомольцы! Будьте в авангарде всенародной борьбы за построение коммунизма в СССР!

108. Слава великому советскому народу—доблестному строителю коммунизма, мужественному борцу за мир и счастье всех людей на земле!

109. Да здравствует великое нерушимое единение партии и народа!

110. Да здравствует Союз Советских Социалистических Республик!

111. Да здравствует наше родное Советское правительство!

112. Да здравствует созданная Лениным славная Коммунистическая партия Советского Союза!

113. Да здравствует коммунизм, утверждающий на земле Мир, Труд, Свободу, Равенство, Братство и Счастье всех народов!

Центральный Комитет Коммунистической партии Советского Союза.

По заказу ВДНХ

Каждые два месяца в Тюмени рождается новый фильм. А за пять лет существования кинолаборатории при Центральном бюро технической информации ее работники отсняли несколько десятков кинолент. Некоторым из них выпала честь получить путевку на всесоюзный экран.

Не так давно кинолаборатория получила заказ от ВДНХ снять два фильма. Съемки производились в Свердловской области. Первый рождался на Богословском алюминиевом заводе, второй—на Ново-Лялинском целлюлозно-бумажном комбинате. Как в первом, так и во втором фильме были показаны передовые методы труда, новая техника. Обе ленты отправлены в Москву и получили высокую оценку работников ВДНХ.

За последнее время фильмотека лаборатории пополнилась еще четырьмя кинолентами.

В. ГАЛЯЗИМОВ.

Редактор М. Парфенюк.

Типографии газеты „ЛЕНИНСКОЕ ЗНАМЯ" требуются НАБОРЩИКИ

ПИШИТЕ НАМ ПО АДРЕСУ

Нижневартовск, Школьная, 35, редакции газеты «Ленинское знамя»

Звоните по телефону 3—68

Нижневартовская типография управления по печати Тюменского облисполкома

Заказ № 196 Тираж 1530

МАЙ

С праздником весны и труда!

Пролетарии всех стран, соединяйтесь

Ленинское знамя

Орган Нижневартовского районного комитета КПСС и районного Совета депутатов трудящихся Тюменской области

Год издания 24-й | СУББОТА, 1 мая 1965 года | № 40 (1993) | Цена 2 коп.

Первомай шагает по планете

На всех континентах пла- КПСС прилагают все уси-



По установившейся традиции советский народ в этот весенний праздник подводит итоги своего мирного труда. И, как свидетельствуют данные ЦСУ, 1965 год — последний год семилетки — начался неплохо. Претворяя в жизнь программу [коммунистическ]ельства, наме[ченную XXII съездом] [КПСС] промышленность [добилась] немалых успехов в увеличении [объема] продукции, улучшении качества и снижении себестоимости.

Работники [сельского хо]зяйства [успешно] решения [Пленума] ЦК

Верные принципам пролетарского интернационализма, трудящиеся нашей страны в день Первомая радуются успехам братских социалистических стран, выражают чувства солидарности с народами, борющимися за национальную независимость и свободу. Советский народ еще раз заявляет о готовности оказать помощь и поддержку народу Демократической Республики Вьетнам, борющемуся против американских агрессоров.

Да здравствует 1 Мая — День международной солидарности трудящихся, день единства и братства рабочих всех стран!

Да здравствует коммунизм, утверждающий на земле Мир, Труд, Свободу, Равенство, Братство и Счастье всех народов!

ПО СЛАВНОЙ ТРАДИЦИИ

Отличные показатели

С отличными производственными показателями в труде встречает коллектив строительного управления № 14 праздник весны и труда — 1 Мая.

План строительно-монтажных работ выполнен на 120 процентов. Введено в эксплуатацию 580 квадратных метров жилой площади. Хорошо, с огоньком поработали бригады тт Зайцева на строительстве причалов и Салангина на объектах жилищного строительства, которые досрочно выполнили взятые социалистические обязательства.

Успешно закончили труженики строительные работы нового общежития, где справили новоселье более 60 человек. Не жалея сил трудились такие товарищи как П. Захаров, А. Любимов, А. Боравлев, Закатный, Лымарь и многие другие.

Н. ХОМЯКОВ.
начальник планового отдела СУ-14

С БОЛЬШОЙ ЭНЕРГИЕЙ

Готовясь достойно встретить Первомайский праздник, с напряжением трудится коллектив Ларьякского отделения коопзверопромхоза.

Хороших показателей в предмайском соревновании достигла бригада строителей, руководит которой П. Т. Коваленко. Эта бригада выполнила четырехмесячный план капитального строительства на 120 процентов.

Рыбаки под руководством П. Н. Сигильетова выполнили план четырех месяцев добычи рыбы на 105 процентов.

В. ЗАХАРОВ.

ИХ ПОДАРКИ

Приготовили подарки Первомаю и Ларьякские сейсморазведчики.

На совесть трудится взрывник Ф. М. Гусманов, выполняющий нормы на 106 процентов.

Больших успехов в труде добились также буровые мастера С. Ф. Рыбьяков и А. С. Шаталев, трактористы А. Е. Киреев и А. И. Чемагин.

106—118 процентов задания — вот их трудовые показатели.

А. МАЛЫК,
начальник Ларьякской сейсмопартии.

С ПЕРЕВЫПОЛНЕНИЕМ

Прошло всего два месяца с тех пор, как в Нижневартовске было создано новое предприятие — автобаза № 9. С первых дней своего существования коллектив автобазы активно включился в трудовую жизнь. Уже в марте план грузоперевозок в тоннах был выполнен на 153 процента, а выработка на автомобиль достигла 148.7 процента, коэффициент использования парка — 103.2 процента. Но высокая выработка — не единственное наше достижение. За первый месяц работы мы добились 5,3 тысячи рублей экономии от снижения стоимости перевозок.

Включившись в соревнование за достойную встречу Первомая, коллектив нашего предприятия в апреле добился еще более высоких показателей. Месячный план грузовых перевозок был выполнен еще 26 апреля.

Особенно хорошо потрудились шоферы тт. Усачев, Мударасов, Яблочкин. Они выполнили плановые задания на 120—180 процентов.

Н. КУЗЬМИНЫХ.
экономист автобазы № 9.

Первомаю — ударный труд

Отличными трудовыми делами отмечает День 1 Мая коллектив Мегионского участка СМУ-7.

С особым упорством и энтузиазмом работают электросварщики В. В. Калачев и И. М. Дубиков, машинист-трубоукладчик Н. Д. Данемок, трактористы А. А. Бедарев и И. С. Стрельников, слесарь-монтажник В. И. Нестеренко. Их показатель — 130-150 процентов.

В. ГЛАДЫШЕВ,
начальник Мегионского участка СМУ-7

Итоги подведены

Вчера в Октябрьском лесопункте были подведены итоги предмайского социалистического соревнования. Среди трактористов наиболее высоких показателей добились в апреле Виктор Николаевич Возьмилов и Николай Сергеевич Ширинкин, выполнившие месячную норму выработки на 115 и 114 процентов.

Славно потрудился бензопильщик Демьян Илларионович Ларионов. Месячное задание он выполнил на 116 процентов.

Всего на один процент ниже показатель производительности труда у Чифилева Илларион Мироновича, работающего шофером.

На 12—13 процентов перевыполнили месячные задания токарь лесопункта Николай Архипович Скорняков и сучкоруб Таисья Николаевна Баталина.

Р. МАРТЬЯНОВ,
начальник лесопункта.

НАШИ МАЯКИ

Нусмохомед Воевич Мухомедиев известен всему коллективу Ваховской нефтеразведочной экспедиции. И это неслучайно. Он один из самых трудолюбивых, самых добросовестных механизаторов нашего предприятия. В настоящее время он работает на бульдозере. Машина его всегда в хорошем техническом состоянии, всегда на ходу. И потому Н.В. Мухомедиев выполняет норму выработки на 130—150 процентов.

Старший дизелист Н.Г.Еремин выполняет нормы на 115-120 процентов.

П. ПОЗДНЯКОВ,
начальник Ваховской экспедиции.

В ГРЯДУЩИЙ ДЕНЬ

В БОРЬБЕ ЗА БОЛЬШУЮ НЕФТЬ

Нефтепромысловое управление «Мегионнефть»—одно из самых молодых предприятий в районе. Со дня организации его прошло всего лишь немногим более полугода. Тем не менее, задачи, стоящие перед нашим коллективом, обязывают принципиально изменить лицо района. Разведка и ввод в эксплуатацию только одного Мегионского месторождения нефти из всей большой группы мегионских месторождений превращает Нижневартовский район в крупный центр нефтедобывающей промышленности Западной Сибири.

В сложных природных условиях, без дорог, без достаточной связи коллектив мегионских нефтяников приступил к выполнению этой большой задачи.

Следует иметь в виду, что темпы развития нефтяной промышленности в нашем районе, как и в других нефтяных районах Западной Сибири, должны превышать темпы развития нефтяной промышленности, которые были достигнуты в Татарии и Башкирии — основных поставщиков нефти СССР—в два-три раза.

Коллектив нефтяников «Мегионнефти» понимает всю сложность и ответственность возложенного на него задания и принимает определенные меры для его реализации.

Так, если начало прошлогодней навигации мегионцы встречали с тремя скважинами и закончили ее с пятью, то к навигации нынешнего года мы будем иметь уже 12 скважин.

К 1 Мая обвязаны и подготовлены к эксплуатации 11 скважин, из них три (№№ 5, 13, 137) подготовлены подземниками промысла в апреле месяце. Это ощутимый подарок Родине от коллектива промысла № 1 нашего управления к Международному празднику.

Особенно хорошо потрудились товарищи: Б. К. Шайдуллин—оператор по добыче нефти, Я. А. Мартын—оператор подземного ремонта, П.П. Быковский—оператор по добыче нефти, С. Х. Хазимуллин—электромонтер промысла и другие.

С трудовым предпраздничным энтузиазмом работают строители управления. Свое предмайское обязательство—закончить основные работы по строительству сухогрузного причала на Оби, они успешно выполняют. Здесь днем и ночью кипит работа. И, несмотря на недостаток строительных материалов, можно с уверенностью сказать, что все грузы, которые поступят в адрес управления, будут приняты своевременно и полностью.

Хорошими делами встречает Первомай цех, которым руководит коммунист С. С. Петров. Своими силами, без применения каких-либо механизмов, этот коллектив возвел здание электростанции, подготовил фундаменты под агрегаты. Хорошо поработал цех! Свое предмайское обязательство энергетики выполнили.

Нельзя не сказать о наших транспортниках. Это они прошли по бездорожью в пургу и лютые морозы от Тюмени до Нижневартовска. Сутками водители не снимали рук со штурвалов и все же привели на базу машины и груз. Об этом трудовом героизме знает уже вся страна. Наш парк транспортных и специальных машин, благодаря этому беспримерному рейсу, увеличился в самый нужный момент на 50 единиц.

Вот несколько героев зимника: трактористы — Юрий Павлович Абрамов, Анатолий Иванович Демиденко, Николай Васильевич Луговской, Азат Ахметович Хабибуллин, Маргуси Габидулловпч Гизатуллин, начальник ремонтного участка Семен Иванович Медведев, бульдозерист Николай Александрович Бантов.

Меняется облик тайги. Днем и ночью кипит напряженная работа в не хоженных ранее местах. Появились первые дома городского типа в районе 5-го квартала, будущего города сибирских нефтяников. Скоро будут сданы в эксплуатацию детский сад, баня, прачечная, пекарня и другие объекты.

Самое активное участие в строительстве основного нашего объекта — постоянной схемы пробной эксплуатации, принимают промысловики, энергетики, строители управления. Много технических изменений и усовершенствований внесено в систему сбора и транспортировки нефти нашей технической службой, возглавляемой главным инженером управления Г. С. Арнопольским.

Одним словом, в нашем предприятии не было и нет людей, которые бы не стремились делать все для того, чтобы хорошо и в срок подготовиться к отгрузке нефти, чтобы преодолеть все встречающиеся трудности. Весь коллектив хорошо понимает ответственность поставленной перед ним задачи в быстрейшем освоении нефтяных богатств.

В марте текущего года в Тюмени состоялся первый партийно-хозяйственный актив тюменских нефтяников. Актив обратился ко всем нефтяникам области с призывом—добыть в 1965 году значительно больше плана нашей, тюменской нефти. Коллектив нефтяников нефтепромыслового управления «Мегионнефть» обязался добыть нефти в 1965 году в четыре раза больше по сравнению с 1964 годом.

Управление в основном укомплектовано рабочими и инженерно-техническим составом, хорошо знающим свое дело. Это позволяет нам с уверенностью заявить—слово свое мы сдержим.

Б. ОСИПОВ,
начальник НПУ «Мегионнефть».

ПОЛУГОДОВОЙ ВЫПОЛНЕН

Идя навстречу Международному празднику трудящихся, коллектив Мегионской экспедиции план четырех месяцев по бурению скважин выполнил на 101,9 процента. При плане 16800 метров фактически пробурено 17122 метра.

Впереди идет буровая бригада С. Л. Малыгина, которая уже 25 апреля выполнила пятимесячное задание, пробурив 6492 погонных метра при плане 6393, или на 101,6 процента, а с 28 апреля она начала трудиться в счет второго полугодия.

Первомайский праздник бригада встречает завершением полугодового плана.

Отличилась вахта бурильщика П. П. Черкашина, добившаяся за смену 366 метров проходки, что составляет 302 процента.

Хороших результатов в бригаде С. Л. Малыгина добилась вахта бурильщика Михаила Павлюченко, пробурившая 1762 погонных метра скважин.

Надо отметить хорошую работу членов вахты: помощника бурильщика Павла Сердюкова и дизелиста Григория Ивкина.

Хорошо идут дела и в бригаде бурового мастера Г. П. Норкина, которая к 10 апреля уже завершила пятимесячный план, пробурив 6217 метров, вместо требующихся планом 5260 погонных метров. Таким образом, эта бригада выполнила задание пяти месяцев на 118,2 процента.

В этой бригаде хорошо работает вахта коммуниста Е.Ф. Лишковского, которая уже пробурила 2000 метров. Эта вахта с честью носит звание передовой. Добросовестно и честно трудятся помощник бурильщика П. М. Луговской, дизелист З. А. Мартемьянов, которые своим трудом вносят скромный вклад в общее дело строительства коммунизма.

Неплохо трудятся разведчики недр. По итогам социалистического соревнования за первый квартал текущего года среди экспедиций Тюменского геологического управления экспедиция завоевала первое место с вручением переходящего Красного знамени.

Буровой бригаде С. Л. Малыгина за отличный труд присуждено переходящее Красное знамя Государственного производственного геологического комитета РСФСР и ЦК профсоюза рабочих геологоразведочных работ, а также денежная премия. Третью денежную премию получила буровая бригада Г. П. Норкина.

Коллектив экспедиции принимает все меры к тому, чтобы успешно выполнить государственный план бурения и в социалистическом соревновании по РСФСР быть в первых рядах.

Н. ГУЗЬ,
председатель разведкома.

ХОРОШИЕ РЕЗУЛЬТАТЫ

Большое трудовое напряжение царит в коллективе работников Корликовского отделения кооопзверопромхоза.

Хороших результатов в своей работе добились звероводы Е. Байронченко, Г. Кириниченко.

Неплохо потрудились и рыбаки этого отделения. Так, например, Г. Е. Хохлянкин добыл и сдал государству 39 центнеров рыбы, или на 19 центнеров больше плана, перевыполнил также плановое задание и А. А. Прасин, сдавший сверх плана 13 центнеров рыбы.

Высокие показатели по отстрелу дикой пушнины имеют корликовские передовики охотничьего промысла. Так, например. Е. И. Кунин добыл пушнины на 378 рублей, С. С. Каткалев—на 326. К. Н. Мычков—на 320. В. К. Прасин—на 314, Г. П. Кунин—на 287, В. И. Кунин—на 274 и Д. А. Прасин—на 350 рублей.

И. ДОРОНИН,
управляющий Корликовским промохототделением.

В ответ на решения Пленума

В ответ на решения мартовского Пленума ЦК КПСС, открывшего широкие просторы перед тружениками сельского хозяйства, передовики колхозного производства повышают производительность труда, борются за досрочное выполнение государственных планов. Так, лучшие доярки колхоза «За мир» Вера Павловна Дубровина за 4 месяца текущего года надоила по 459 килограммов молока от каждой коровы. Эмма Яковлевна Гаах и Клавдия Александровна Луговская надоили соответственно 427 и 433 килограмма.

Добросовестно выполняет свои обязанности скотница Аграфена Кузьмовна Родикова, сохранившая 50 голов молодняка до года.

Без аварий и простоев работают тракторист Анатолий Константинович Сухушин и прицепщик Николай Федорович Сухушин, обеспечившие подвозку кормов к ферме.

Отличными результатами встречают Первомайский праздник рыбаки Е. Г. Кабин, К. И. Пермитин и звеньевой П. А. Соснин, выполнившие полугодовой план добычи рыбы на 230 процентов.

Ф. СУХУШИН,
председатель колхоза.

ИХ СТРЕМЛЕНИЕ

Хороших трудовых успехов добились работники связи, став на традиционную предмайскую вахту.

Встретить Первомайский праздник высокими производственными показателями—вот стремление всего коллектива.

Особенно добросовестно выполняют свои обязанности оператор районного узла связи В. А. Кайдалова, монтер В. А. Волков, старший электромеханик Л. В. Овсянкин, радиооператор Ларьякского отделения связи П. Г. Десятерик.

А. ТЮЛЬКАНОВ.



МОСКВА. Вид на Красную площадь от Москворецкого моста.
Фото **КАССИНА** и **МУСАЭЛЬЯНА**. Фотохроника ТАСС

БЕРЕМ КРУТОЙ РАЗБЕГ!

ВСЕГДА В ПОИСКЕ

Впервые о Павле Дремине я услышал в кабинете начальника геофизической конторы В. И. Латышова. Виктор Нуреевич рассказал мне тогда о работе конторы, о нуждах геофизиков, а также о том, каковы их дальнейшие планы.

И тут разговор коснулся Павла. Лучший производственник, хороший общественник, комсомолец,—в общем парень, что надо.

Но встретиться с ним мне пришлось значительно позже, когда он вернулся из очередной командировки.

В те дни все внимание геофизиков было обращено на то, чтобы как можно скорее закончить каротаж 504 скважины. Буровики нервничали, с нетерпением ждали того момента, когда можно будет начать спуск колонн и вовремя сдать скважину в эксплуатацию. Целый месяц прошел для них в напряженной работе, когда бригада, разбившись на три сменных вахты, день и ночь проводила на скважине. И вот теперь дело за геофизиками. Проводить каротаж 504-ой было поручено Павлу Дремину.

...Четыре зонда с глубинными приборами были опущены удачно, но потом внезапно нарушилась изоляция кабеля. А для ее восстановления надо было отрубить головку кабеля, и весь процесс зондирования повторить заново.

И вдруг распоряжение по рации главного бургеолога С. А. Дрыги: срочно сделать микрозонд, снять необходимые показания и на этом закончить каротаж. Но ведь с помощью микрозонда можно измерить сопротивление только лишь мелких пластов, оставляя без внимания более крупные!

Такая спешка могла свести на нет всю работу геофизиков. И Павел снова энергично берется за дело, а когда изоляция кабеля была восстановлена, весь комплекс работ был проведен заново.

—Если уж делать что, так делать с толком! Здесь, на севере, каротаж проводить мне пришлось впервые, поэтому ни в коем случае нельзя было допустить его срыва,—заявляет Дремин.

И таким решительным, энергичным и волевым был он всегда и во всем, что касалось его работы.

... Не мечтал Павел стать геофизиком. Совсем по-иному сложилась его судьба.

В 1952 году, закончив семилетку, еще совсем мальчишкой, едет он из родной Башкирии в уральский городок Златоуст, где через два года успешно заканчивает железнодорожное училище. Любимым его предметом была электротехника, и не одну бессонную ночь провел он над книгами и чертежами, чтобы понять всю премудрость этой науки.

Накопленные знания и опыт были замечены. Павла Дремина в числе лучших специалистов посылают в г. Курган на освоение новой электрифицированной линии. Линия была закончена в короткий срок, но не пожелал Павел засиживаться на одном месте.

—Когда я в поездках, то лучше чувствую жизнь вокруг себя, и от этого она становится еще интереснее,—говорит он с улыбкой.

И вот он снова в своих родных краях, где устраивается на работу в одну из промыслово-геофизических партий. Около двух лет проработал Павел техником-оператором по электрокаротажу, всей душой полюбил свою новую профессию. И его старания были заслуженно отмечены коллективом. За хорошие производственные успехи, за активную общественную работу ему было присвоено звание ударника коммунистического труда.

Но прошло еще время, и Дремин одним из первых добровольцев едет осваивать сибирскую нефть. Накоплен немалый опыт, и трудности уже не так страшны для него. Все это время он ни на минуту не забывает о своей учебе, продолжает упорно работать над собой.

—Скоро у нас будет организована партия радиоактивного каротажа, хочу перейти туда. Предстоит интересная, увлекательная работа!—говорит Павел.

Вот таков он, Павел Дремин, сегодняшний техник, а завтрашний инженер, жизнь которого всегда в поиске.

В. СЕМЕРИКОВ.

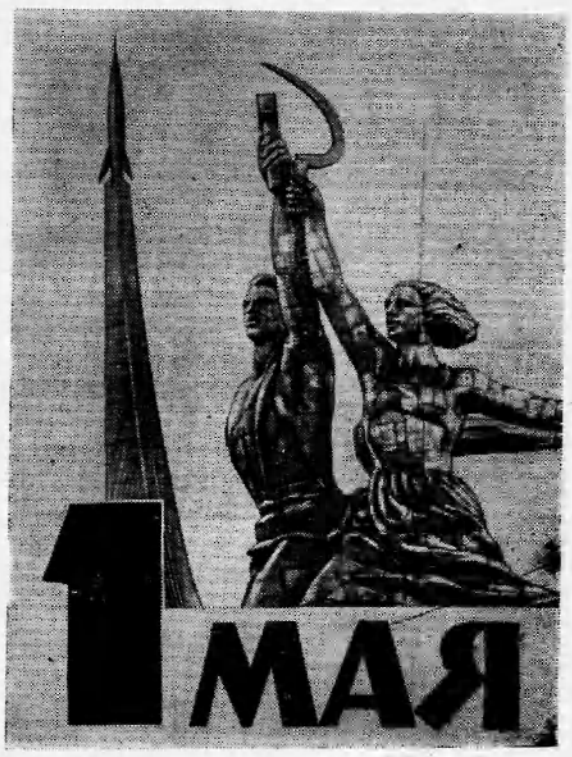

Фотоплакат Е. Кассина и В. Мусвельяна.

ДОСКА ПОЧЕТА

Рассмотрев итоги предмайского соревнования промышленных предприятий, колхозов, бригад, рабочих и колхозников, бюро райкома и исполком райсовета решили занести на районную Доску почета:

Мегионскую нефтеразведочную экспедицию (начальник В.А. Абазаров, секретарь партийной организации А. Д. Фигуров, председатель разведкома Н. Д. Гузь), обеспечившую выполнение плана четырех месяцев по проходке скважин на 107 процентов, пробурив 18 тысяч метров при плане 16800 метров.

Буровую бригаду С. Л. Малыгина, выполнившую за четыре месяца полугодовой план по проходке скважин, пробурившую 7400 метров, занявшую первое место среди буровых бригад области.

Плотницкую бригаду строительного управления № 14 (бригадир П. С. Захаров), выполняющую ежедневные нормы выработки на 202 процента.

М. Т. Салимова—плотника строительной бригады СУ-14, выполняющего ежедневную норму выработки на 190 процентов.

А.С. Любимова—плотника строительного управления № 14, выполняющего ежедневную норму выработки на 194 процента.

П. С. Иванова—дизелиста буровой конторы № 4, выполнившего план четырех месяцев на 144 процента.

П. А. Свиридова — монтажника буровой конторы № 4, выполнившего план четырех месяцев на 135 процентов.

Е. П. Гвча — бурильщика буровой конторы № 4, выполняющего ежедневные нормы выработки на 143 процента.

Г.П. Киселя и В. М. Змиховского—рабочих буровой конторы № 4, выполняющих ежедневные нормы выработки на 135-138 процентов.

В. Е. Усачева—шофера автобазы № 9, выполнившего производственное задание на 167 процентов.

А. В. Родикова—шофера автобазы № 9, выполнившего производственное задание на 168 процентов.

Ф. И. Петрова—электромонтера НПУ «Мегионнефть» за высокие производственные показатели.

ВСТРЕЧАЮТ ДОСТОЙНО

Достойно встречает праздник 1 Мая коллектив работников Нижневартовского рыбозавода.

С честью несли предмайскую вахту и трудились с энтузиазмом рыбаки Нижневартовского гослова М. А. Петлин, выполняющий план рыбодобычи на 107 процентов, А. К. Шестаков—на 176, А. Ф. Макаров — на 176, Ю. А. Борисычев—на 121 процент.

Добросовестно поработали, готовясь к навигации, В. И. Межецкий, А. А. Кудин, А. В. Косенко, М. Г. Берендеев, С. Ф. Зайцев, М. М. Хохлов.

На совесть трудились и рабочие цеха обработки М. Г. Панкина, Р. Ф. Блинова, В. А. Попова, А. П. Ермакова, Е. Н. Потресаева.

М. СЫСОЕВА.
нормировщица.

ПЕРВАЯ ПОБЕДА

Больше месяца не смолкал над Обью рокот мощных дизелей, наполнявших собой и прибрежные заросли, и морозную синеву ночного неба, и шквальные порывы апрельских метелей. И вот наступила необычная тишина, слышно только, как посвистывает в талевых тросах упругий влажный ветер, да падает откуда-то сверху весенняя капель, звучно шлепаясь и дробясь на элеваторе. На лицах буровиков радостные, немного усталые улыбки. Кто-то спокойно говорит: «Все!»

Долго, очень долго пришлось ждать этот день буровикам Мегионской конторы бурения № 4. Медленно тянулись серые зимние дни. Организационный период слишком затянулся. Причина довольно веская: нет оборудования, бездорожье. На помощь пришла авиация, из Тюмени и Сургута стали завозить грузы, часть из них поступила по зимнику. Только в конце марта смогли забурить-ся. Буровики, как говорится, расправили плечи. Задание—окончить бурение к 10 мая—показалось недостаточно серьезным. Общее собрание решило: сократить срок работ на полмесяца. Погрудиться предстояло как следует, ведь скважина № 504 — первенец в конторе бурения. Чувствовался недостаток оборудования, инструмента. В основном влияло на процесс работы низкое качество долот, к тому же коллектив формировался и срабатывался на ходу. Несмотря на это, буровики не отступили от своих слов и в процессе работы добились высоких технико-экономических показателей. Производительность труда доведена до 122 процентов, при этом коммерческая скорость бурения достигнута 1872 метра на станко-месяц. Этот успех пришел в результате того, что в бригаде были в основном опытные специалисты, такие как бурильщики Е. П. Геч, П. А. Ретиков, помощник бурильщика Г. З. Котенков, А. П. Матвеев, А. Д. Минибаев, да и буровой мастер Н. А. Исламгулов — человек со знанием дела.

В настоящее время вышка-монтажная бригада С. Ф. Полякова взяла обязательство произвести демонтаж и монтаж вышки на новом месте за 20 дней, в результате чего контора бурения в конце мая получит возможность приступить к бурению новой скважины.

Первые успехи окрыляют. Коллектив Мегионской конторы бурения уверен, что доведенный годовой план проходки глубоких скважин будет выполнен досрочно.

В. ОВЧИННИКОВ.

К 20-летию победы над фашистской Германией



Прошло двадцать лет с тех пор, как умолкли пушки в Европе, как советские воины водрузили над Берлином Знамя Победы. Фашистская Германия была разгромлена и капитулировала. Но как изменился мир за эти годы! Тогда наша страна была единственной социалистической державой в мире, а ныне под знамя социализма встала треть человечества; тогда страны центральной и восточной Европы лежали в развалинах, а сегодня это индустриальные социалистические государства. Уже подрастает поколение людей, не знающее ужасов войны.

Великая Отечественная война явилась суровым испытанием всех материальных и духовных сил Советского Союза, проверкой его прочности и жизнеспособности. Это была самая тяжелая война за всю историю нашей Родины.

В чем же главная причина победы советского народа над могущественнейшей по тому времени германской военной машиной, опиравшейся на всю экономическую мощь капиталистической Европы?

Главная причина наших побед в годы войны—сплоченность всего советского народа вокруг Коммунистической партии, партии, выражающей жизненные интересы трудящихся масс и руководствующейся в своей деятельности всепобеждающими идеями марксизма-ленинизма.

В предвоенные годы советский народ самоотверженным трудом под руководством Коммунистической партии превратил нашу страну в могучую индустриально-колхозную социалистическую державу. Именно благодаря этому Советский Союз оказался способным не только устоять в войне с фашистской Германией и ее союзниками, но и выйти из этой трудной борьбы победителем.

Партия призвала советский народ превратить страну в годы войны в единый военный лагерь, вся работа советского тыла была подчинена интересам фронта, во вражеском тылу развернулось всенародное партизанское движение, более половины коммунистов сражалось в Вооруженных Силах на фронтах Великой Отечественной войны.

Всемирно-историческая победа Советского Союза в Великой Отечественной войне является величайшим итогом организаторской деятельности и политико-воспитательной работы Коммунистической партии.

НА СНИМКЕ: (вверху) 30 апреля 1945 года. Берлин. Над рейхстагом взвилось алое Знамя Победы, (внизу слева) Герой Советского Союза прославленный снайпер Людмила Павличенко—участница героической обороны Одессы и Севастополя в гостях у молодежи Одессы после освобождения города (1944 год).

Фотохроника ТАСС



Сабля героя

Кто бывает в областном музее, неизменно останавливается возле стенда боевой славы наших земляков и всегда рассматривает клинок, покрытый вязью серебряной чеканки.

История этой сабли такова.

В грозные годы фашистского нашествия житель Дагестана М. М. Фаталиев принес в один из райкомов партии свою серебряную саблю. Фаталиев заявил секретарю райкома:

— Я этой саблей рубил антоповские банды в Тамбовской губернии. Годы и здоровье не позволяют мне оседлать коня и встать в строй защитников Родины, поэтому прошу саблю передать кавалеристу — герою Отечественной войны. Пусть он уничтожает ею гитлеровских бандитов.

Райком партии переслал саблю командующему Юго-Западным фронтом Маршалу Советского Союза С. К. Тимошенко. Маршал вручил ее конникам третьего гвардейского корпуса, которым командовал генерал-майор Василий Дмитриевич Крюченкин.

По возвращении из штаба фронта командир корпуса созвал митинг гвардейцев.

В руках генерала поблескивала серебряная сабля тончайшей работы. Генерал поведал бойцам ее историю и сказал:

— В первом же бою эта сабля, как эстафета героев гражданской войны, будет передана отличившемуся эскадрону.

В том бою лучше всех сражался эскадрон, которым командовал наш земляк, старший лейтенант Яков Николаевич Неумоев. При атаке польского города Богушев эскадрон Неумоева первым ворвался в укрепленный гитлеровцами пункт.

После этого боя собравшиеся на митинг конники эскадрона решили навечно вручить саблю своему боевому командиру. Принимая ее, тов. Неумоев дал клятву беспощадно рубить врага. Так и прошел боевой клинок путь до Берлина.

Ю. МОНЗЕЛЕВСКИЙ

Солдат—всегда солдат

Снежная дорога, петляя убегает в глубь тайги. Убранные в белый наряд деревья проносятся мимо. Мерно работает двигатель ЗИЛа, зорко всматривается в дорогу шофер Евгений Кудрявцев. Тут нужны осторожность, опыт. Ослабишь внимание—и громадную машину легко, словно щепку, занесет в сторону и тогда не избежать страшного «поцелуя» с сосной или кедром.

Но Женя ведет машину уверенно. Опытный, несмотря на свои 23 года, водитель еще ни разу не допускал аварии, не было у него и случая невыхода на линию.

Есть на Рязанщине такое село Екшур. Небольшое, типичное русское село. Вокруг расстилаются поля, славящиеся своим плодородием. Стеной стоит лес. Здесь и родился Женя—белокурый, голубоглазый мальчуган.

Большая в 9 душ семья жила в нужде. Работали только двое, точнее одна мать. Отец Дмитрий Лаврентьевич пропивал весь свой заработок. Не было от него радости ни детям, ни преждевременно состарившейся матери-труженице.

— Помню, бегал в школу вместе со сверстниками. Книги завяжу в мамин платок и на занятия,—говорит Женя. И в его глазах я вижу печаль далекого прошлого.

С детства Женя питал большую любовь к машинам, целыми днями пропадал возле мастерских. Приходил домой весь в мазуте, пахнущий бензином, со счастливой улыбкой на лице. Поначалу мать ругала своего, как она называла, непоседу, но затем, видя, что все повторяется изо дня в день, оставила. Поняла, видно, что эта привязанность к механизации может перерасти в призвание. Так оно и случилось впоследствии.

Когда Жене исполнилось 17 лет, в дом пришло большое горе—умерла мать. Вскоре ушел из семьи и женился отец. Юноша стал главой семьи. Учебу пришлось оставить. Работал маляром, штукатуром на стройках, в колхозе, а через год его послали на курсы шоферов в Рязань. В 1960 году он получил права водителя. Радости не было границ. Сбылась его давняя большая мечта! Работал он как одержимый, не чувствуя, не признавая усталости.

А уже осенью следующего года ушел в Армию, где все три года работал по своей любимой профессии. Старательность, знание своего дела не прошли незамеченными. За три года он 27 раз поощрялся командованием, награжден грамотой за отличную службу и демобилизовался в ноябре прошлого года командиром отделения шоферов, сержантом Советской Армии.

Незадолго до приказа о демобилизации молодые воины узнали об открытии в Тюменской области богатейших месторождений нефти, и чтобы «все богатства взять из-под земли», нужны крепкие рабочие руки. Недолго думали воины. Они настояли, чтобы им дали комсомольские путевки.

И вот они на суровой сибирской земле. В Тюмени ребят приглашали на заводы, крупные предприятия, но Женя Кудрявцев решил вместе со своими товарищами поехать в Нижневартовск.

— Побольше бы таких, как Кудрявцев,—говорит начальник автотранспортного цеха И. Г. Кондратьев и добавляет: Огонек у него есть.

А огонек, я знаю, никогда не гаснет, ибо он рожден в душе комсомольца, солдата, который на любом участке, в любой обстановке, помнит свой долг перед Родиной, народом. Иначе и не может быть, ведь солдат—всегда солдат.

М. ТОЧИЕВ.

КРОССВОРД

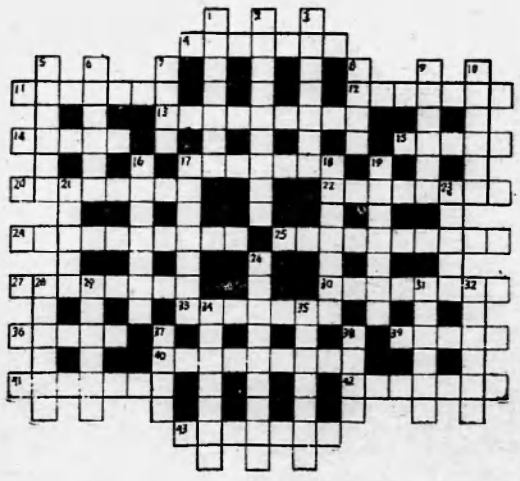

По горизонтали:

4. Фильм А. П. Довженко. 11. Украинский танец. 12. Круглый хлеб. 13. Особенность предмета, явления. 14. Музыкально-драматическое произведение. 15. Гриб. 17. Город Московской области. 20. Сорт яблок. 22. Раздел механики. 24. Аппарат для записи и воспроизведения звука. 25. Вид лосося. 27. Простор. 30. Главная магистраль. 33. Повесть М. Горького. 36. Мастер изготавливающий специальные стекла. 39. Залив Охотского моря. 40. Денежное пособие учащемуся. 41. Акробатический прыжок. 42. Знак препинания. 43. Книга стихов Э. Б. Межелайтиса.

По вертикали:

1. Узорная, сетчатая ткань. 2. Отвесная прямая линия. 3. Цветок. 5. Темно-багровая краска. 6. Масличный лен. 7. Прибор для определения времени. 8. Предмет мебели. 9. Столица Республики Мали. 10. Японский театр. 16. Источник света. 17. Симфония П. И. Чайковского. 18. Пристройка у входа в дом. 19. Высокий женский голос. 21. Цепь котловин в северной части Каракумов. 23. Осадочная горная порода. 26. Спортивная игра. 28. Определенный круг ролей. 29. Озеро в Великолукской области. 31. Французский комедиограф, преемник Мольера. 32. Синтетическое волокно. 34. Русский путешественник, автор книги „По белу свету". 35. Зодиакальное созвездие. 37. Река Вышневолоцкой водной системы. 38. Декоративное письмо.

Редактор М. Парфенюк.

ПИШИТЕ НАМ ПО АДРЕСУ
Нижневартовск, Школьная, 35, редакции газеты
«Ленинское знамя»
Звоните по телефону 3—68

Нижневартовская типография управления по печати Тюменского облисполкома

Заказ № 137 Тираж, 1539

Сегодня День советской печати

Пролетарии всех стран, соединяйтесь!

Ленинское знамя

Орган Нижневартовского районного комитета КПСС и районного Совета депутатов трудящихся Тюменской области

Год издания 24-й | СРЕДА, 5 мая 1965 года | № 41 (1994) | Цена 2 коп.

Народная трибуна

Пятьдесят три года назад Коммунистическая партия по инициативе В. И. Ленина начала выпускать первую в истории ежедневную массовую рабочую газету «Правда».

День рождения газеты—5 мая 1912 года—отмечается в нашей стране как День печати.

В. И. Ленин, стоявший у истоков советской прессы, определил ее назначение—«служить орудием социалистического строительства». Коммунистическая партия всегда придавала и придает громадное значение печати как острейшему идейному оружию, коллективному агитатору, пропагандисту и организатору.

В наши дни роль прессы, как подлинно народной трибуны, особенно велика. Воспитанная на замечательных революционных традициях, советская печать несет всему миру правду о героических свершениях советских людей, помогает решать сложные задачи коммунистического строительства.

Большой путь прошла и наша районная газета «Ленинское знамя», организованная в 1941 году. В суровые годы Великой Отечественной войны она организовывала народ на трудовые подвиги во имя победы над врагом. И теперь наша газета является верным помощником коммунистической организации района в осуществлении всех ее планов и задач. Теперь же, когда районная газета стала выходить на четырех полосах, все большее количество авторов выступает на ее страницах. Чаще всего можно видеть на страницах «Ленинского знамени» выступления председателя разведкома Мегионской нефтеразведочной экспедиции Н. Д. Гузя, управляющего Ларьякским отделением кооптверопромхоза В. П. Захарова, стали выступать на страницах газеты секретари партийных организаций, молодежь также выдвигает интересные и нужные вопросы.

Наша страна вступила в последний год семилетки. Неослабное внимание к коренным проблемам развития экономики и создания материально-технической базы нового общества, к вопросам коммунистического воспитания трудящихся, поддержка всего нового, передового, борьба за соблюдение ленинских норм в партийной и общественной жизни, за развитие критики и самокритики—вот те требования, которые предъявляет Коммунистическая партия к прессе.

Советская печать борется за совершенствование форм и методов руководства народным хозяйством, воспитывает трудящихся в духе партийной принципиальности и нетерпимости к прожектерству, к пустозвонству, широко показывает многочисленные формы самодеятельности масс.

Сила советской печати—в ее крепких связях с народом.



Рисунок народного художника СССР Н. Жукова.

Празднование Первомая

Наступил долгожданный день. Когда диктор московского радио приступил к передаче о первомайском празднике в столице, сотни тружеников нашего поселка собрались на площади около Дома культуры.

Что-то запаздывают рыбозаводцы. Но вот, наконец, появляется их праздничная колонна, красные флаги и транспаранты ярким пламенем рдеют в руках демонстрантов.

На трибуне руководители предприятий, представители партийных, профсоюзных и комсомольских организаций нашего района.

Праздничный митинг открывает заместитель председателя райисполкома А. Ф. Пальянов, который горячо поздравляет собравшихся с праздником весны, мира и труда. Затем слово предоставляется председателю райисполкома И. И. Михальченко.

— Дорогие друзья! Для всех нас была очень радостной весть о том, что Мегионская нефтеразведочная экспедиция заняла первое место среди всех нефтеразведочных экспедиций Российской Федерации.

— В числе лучших буровых бригад республики на первом месте бригада бурового мастера С. Л. Малыгина: Достойный подарок Первомаю!

Один за другим сменяются ораторы, радостное, приподнятое настроение чувствуется вокруг.

У микрофона начальник НПУ «Мегионнефть» Б. П. Осипов.

В чистом весеннем воздухе громко раздается звонкий голос школьницы Лиды Ивановой:

— К мечте сорей со школьных парт дорогу мы найдем, у нас сегодня школа—старт, а завтра—космодром!

Долго еще после окончания митинга веселье и смех царили на площади.

Демонстрация на Красной площади

Есть такой день в году, у которого свой особый аромат. Он приходит вместе с весной, как символ радости, красоты, обновления. Он несет с собой свет, тепло, надежды. Это Первомай—праздник рабочей солидарности, праздник борьбы за счастье всех людей на планете.

Красная площадь столицы нашей Родины—Москвы — в праздничном убранстве.

На трибунах партийные и государственные деятели, военачальники, передовики промышленности и сельского хозяйства, деятели культуры, зарубежные гости.

На центральной трибуне мавзолея—руководители Коммунистической партии и Советского правительства.

Десять ударов бьют кремлевские куранты. Звуки фанфар возвещают о начале праздника. Под сенью серпа и молота в сопровождении мотокортежа по площади едет группа Героев Социалистического Труда. Им дано почетное право открывать Первомай.

На одной из машин—изображение парящего в космосе человека. Это—новая визитная карточка нынешнего праздника, знак новой победы советской науки, свершения людей свободного труда. А вот проплывает огромная фигура воина-освободителя и слова «Мир отстоим!» Еще один главный девиз Первомая.

На мотоциклах появляются спортсмены с красными лентами через плечо. Это чемпионы страны, мира и олимпийских игр, слава и гордость советского спорта. Словно волшебный художник в мгновение ока прошелся гигантской кистью по площади и превратил ее в яркую вязь ковра: свое мастерство показывают спортсмены-гимнасты.

В центре площади сменяют друг друга танцоры—сыны и дочери нашей Родины.

Все 12 тысяч участников головной колонны подхватывают песню «Если бы парни всей земли». Высоко в небо взмывает воздушный шар с алым шелковым полотнищем. На нем—портрет Владимира Ильича Ленина.

И вот на площадь хлынула река демонстрантов. Увитое орденскими лентами знамя Москвы проплывает мимо трибун. Лучшие из лучших доверила столица нести свои трудовые знамена. Идут полпреды Пролетарского района—праздничные колонны ЗИЛа, «Динамо», шинного, первого подшипникового завода, колонны сотен других предприятий столицы. Во главе колонн—ветераны войны и труда.

Куранты пробили одиннадцать. Историк отсчитала ровно сорок пять лет—минута в минуту—с первого мая 1920 года, когда Москва, а вместе с ней вся советская республика провела гигантскую демонстрацию свободного труда—первый всероссийский субботник, в котором принял участие и Владимир Ильич Ленин.

Все новые и новые потоки демонстрантов вливаются в праздничное море. По площади среди флагов союзных республик проплывают флаги стран социалистического содружества. Сотни своих представителей прислали трудящиеся разных стран в Москву.

А этот человек на гостевой трибуне вспомнил другую весну и другие краски...

К. Я. Самсонов был одним из тех, кто 1 Мая 1945 года штурмовал рейхстаг. Не забыть ему тот, берлинский, Первомай 45-года.—И сегодня они с нами, те, кто сложил голову под Берлином в тот Первомай,—говорит Константин Яковлевич.

Более двух часов длилась демонстрация на главной площади советской столицы.

* * *

... от Курил до Карпат, от южных гор до северных морей—с рассвета и до заката Первомай был полновластным хозяином в нашей стране. Праздничные манифестации еще и еще раз показали всему миру, как крепко единство советского народа и Коммунистической партии, ведущей народ ленинским путем.

ТАСС

Первомай над планетой

День международной солидарности рабочего класса опоясал орбитами братства трудящихся все континенты земли. В этот день народы социалистического содружества продемонстрировали свои успехи в строительстве новой жизни. Трудящиеся капиталистических стран вновь решительно заявили о своей готовности бороться в защиту демократии против происков реакции. И по всей планете с новой силой прозвучал голос демократической общественности против провокации американской военщины, в защиту дела мира, свободы и независимости народов.

ВАРШАВА. Празднично и нарядно выглядела столица Польши. На улицы и площади вышли десятки тысяч трудящихся. В своей речи перед демонстрантами первый секретарь ЦК ПОРП Владислав Гомулка поздравил трудящихся с праздником. В этот день, сказал он, мы горячо и сердечно приветствуем ведущую силу социалистического мира, нашего искреннего и верного союзника — великий Советский Союз.

ХАНОЙ. В этом году первомайский праздник в ДРВ был необычным. Ввиду напряженной обстановки, создавшейся в результате американской аграссии, в столице не было традиционного митинга. Трудящиеся Ханоя отметили праздник на торжественном заседании в здании Национального собрания. Председатель всеобщей конфедерации труда Вьетнама Хоанг Куок Вьет говорил о решимости вьетнамского народа разгромить американских агрессоров. Оратор указал на большое значение для Вьетнама братской помощи и поддержки социалистических стран, мирового рабочего класса и прогрессивных людей всего мира.

БЕРЛИН. Этот Первомай, сказал, выступая на праздничном митинге, председатель центрального правления объединения свободных немецких профсоюзов Г. Варнке, мы встречаем под знаком наступающей 20-й годовщины со дня освобождения немецкого народа от фашизма героической Советской Армией, и мы выражаем советскому народу нашу самую глубокую благодарность.

ГАВАНА. Демонстрация в столице Кубы длилась более четырех часов. После окончания демонстрации состоялся митинг, на котором выступил Фидель Кастро. Он осудил агрессию Соединенных Штатов против Демократической Республики Вьетнам, Доминиканской республики, Конго, а также империалистическое вмешательство во внутренние дела других государств Азии, Африки и Латинской Америки.

Радостно отметили Первомай трудящиеся Чехословакии, Венгрии, Румынии, КНР, Болгарии, Югославии и других социалистических стран.

ПАРИЖ. На состоявшемся здесь традиционном митинге с приветствием к трудящимся Франции обратились представители рабочего движения Италии, Алжира, борющегося Вьетнама. С речью выступил секретарь всеобщей конфедерации труда Леон Мовэ.

НЬЮ-ЙОРК. Под лозунгами «Отозвать американские войска из Вьетнама!», «Руки прочь от Доминиканской республики!» был проведен первомайский митинг на площади «Унион Сквер».

АЛЖИР. В третий раз праздновала 1 Мая в условиях независимости молодая республика. Никогда еще Алжир не видел такого мощного шествия трудящихся. На площади имени 1 Мая состоялся грандиозный митинг.

АФИНЫ. Участники многотысячного первомайского митинга трудящихся столицы Греции, проходившего под лозунгами защиты демократии, стали жертвами полицейской расправы. Сотни жандармов, вооруженных резиновыми дубинками и железными прутьями, зверски избивали демонстрантов. Десятки людей арестованы.

БРАЗЗАВИЛЬ. С небывалым размахом праздновался нынешний Первомай в Конго (Браззавиль). Он объявлен государственным праздником Республики. С речью выступил президент Массамба Деба. Социалистическое общество, указал, в частности, президент, может быть построено у нас только руками и умом народа как, например, в Советском Союзе.

◆ ◆ ◆

Митинги и демонстрации трудящихся в честь 1 Мая состоялись также в ОАР, Японии, Италии, Индии, Мали, Венесуэле, Чили, Колумбии, Гвинее, Западной Германии, Марокко, Танзании, Бирме, на Цейлоне, в Тунисе, Гане и других странах. ТАСС



В. И. Ленин и А. М. Горький.
Рисунок заслуженного деятеля искусств РСФСР П. ВАСИЛЬЕВА. Фотохроника ТАСС

ДЕВЧАТА

Холодный ветер гонит по бескрайнему небу низко нависшие серые тучи. Сквозь них видны предрассветные звезды да посветлевший диск луны.

Деревья низко клонят свои голые верхушки к потемневшему апрельскому снегу. Где-то на окраине пропел петух, глухо залаяла собака. Один за другим выходят из домов труженики колхоза «Новая жизнь». С первыми лучами солнца начинается их трудовой день. И не удивительно. Дел непочатый край.

О подругах Зое Кабиной и Вале Гореловой мне довелось услышать в сельском Совете. Добрую славу снискали эти девушки, трудясь добросовестно на колхозной ферме.

Доярки Валя и Зоя успешно выполняют любое порученное им дело, а ведь им вместе всего лишь 33 года.

В прошлом году девушки, окончив восьмой класс, приехали в родной колхоз. Друзья и родители советовали учиться дальше, но подруги решили так: в колхозе нужны рабочие руки, поработаем, а там будет видно. И пошли на ферму.

— Сначала было, конечно, трудно, с непривычки болели руки. Особенно тяжело было вставать утрами. Но потом привыкли — и ничего, нравится даже, — говорят.

— Мне давно хотелось стать дояркой, — продолжает Валя Горелова. — Бывало приедешь домой на каникулы и тотчас бежишь на ферму. Очень правилось ухаживать за коровами. Самой большой радостью было для меня, если доверяли подоить одну из них. А теперь их у меня семнадцать голов. Сама хозяйка.

Какое меткое, правильное слово «хозяйка». В нем прежде всего выражена та большая забота, которую проявляют девушки в своей нелегкой, но почетной работе.

Строгие и серьезные на работе, они неузнаваемо преображаются вечером, когда собирается сельская молодежь в свой клуб. Среди многих голосов узнаешь сразу радостный чистый голос Вали Гореловой. А там, где Валя, всегда ее подруга Зоя. Ни одно мероприятие не проходит без их участия. Успевают девчата и на работе, и дома. Есть у них и мечта — учиться. Ясно, что эта их мечта станет действительностью.

Так вот и живут девчата беспокойной комсомольской жизнью, полной трудовых будней, они заслужили похвалу старших товарищей.

Верным путем идут по жизни комсомолки Валя Горелова и Зоя Кабина.

М. ТОЧИЕВ.

Цифры и факты

● Ежегодное празднование Дня печати было установлено в 1922 году в связи с десятилетием газеты «Правда» постановлением ЦК РКП(б), одобренным XI съездом партии.

● В. И. Ленин был организатором и редактором руководящих партийных печатных органов: «Искры», «Вперед», «Пролетария», «Правды», других большевистских газет и журналов.

● 27 мая 1965 года исполняется 60 лет со дня выхода (1905) первого номера нелегальной большевистской газеты «Пролетарий».

● Первый декрет Советской власти о печати, опубликованный в «Правде» 10 ноября 1917 года и подписанный Лениным, был направлен против свергнутых революцией эксплуататорских классов, которые стремились захватить в свои руки печать.

● Осенью 1918 года В. И. Ленин по личному заявлению был зачислен и члены профсоюза советских журналистов и имел членский билет номер первый.

● В 1964 году наша страна отметила 400-летие русского книгопечатания. По количеству издаваемых книг Советский Союз занимает первое место в мире. Каждая четвертая книга, выпускаемая в мире, — наша, советская. Каждый день в СССР выходит свыше 3 миллионов экземпляров книг.

● За годы Советской власти тираж произведений К. Маркса, Ф. Энгельса, В. И. Ленина достиг в СССР почти 400 миллионов экземпляров.

● Свыше 5 тысяч печатных газет выходит в СССР и свыше тысячи журналов.

● Значительная часть тиража «Правды» и «Известий» печатается с доставленных самолетами из Москвы матриц в десятках городов Советского Союза. Это значит, что советские люди, живущие за тысячи километров от столицы, читают свежие газеты одновременно с москвичами.

● Газеты регулярно оказывают активную помощь органам партийно-государственного контроля, они выпускают специальные подборки и полосы, вокруг которых объединился многочисленный актив общественных контролеров-рабселькоров.

● Свыше 5 миллионов рабочих, колхозников, представителей интеллигенции участвуют в работе печати как рабселькоры.

● В 1964 году ряд газет и журналов отметил свои юбилейные даты. В январе исполнилось 40 лет центральной военной газете «Красная звезда».

● 8 марта 1964 года исполнилось 50 лет со дня выхода первого номера большевистского журнала «Работница», созданного по инициативе В. И. Ленина. Его тираж в настоящее время составляет более 4 миллионов экземпляров.

● В апреле исполнилось 40 лет со дня выхода первого номера теоретического и политического журнала ЦК КПСС «Коммунист».

● Десятитысячный номер газеты «Сельская жизнь» вышел в сентябре 1964 года. Газета награждена орденом Трудового Красного Знамени.



Рассмотрев итоги предмайского соревнования промышленных предприятий, колхозов, бригад, рабочих и колхозников, бюро райкома и исполком райсовета решили занести на районную Доску почета:

М. А. Савошкина—бурильщика Ваховской нефтеразведочной экспедиции, выполнившего производственное задание на 120 процентов.

В. И. Хохрина—электромонтера Ваховской нефтеразведочной экспедиции, выполнившего производственное задание на 130 процентов.

Е. А. Носкову—повара столовой Нижневартовского рыбкоопа за высокие производственные показатели.

Г. А. Чистовскую—заведующую Б-Тарховским магазином за высокие показатели в выполнении плана товарооборота, паенакопления и как активную общественницу.

Ю. А. Борисычева—рыбака гослова Нижневартовского рыбозавода, выполнившего план первого квартала по вылову рыбы на 121 процент.

А. К. Шестакова—рыбака гослова Нижневартовского рыбозавода, выполнившего план первого квартала по вылову рыбы на 176 процентов.

А. Ф. Манарова—рыбака гослова Нижневартовского рыбозавода, выполнившего план первого квартала по вылову рыбы на 176 процентов.

В. Н. Возьмилова—тракториста Октябрьского лесопункта, выполнившего месячную норму выработки на 115 процентов.

В. М. Кравцову—обработчицу Б-Тарховского рыбоучастка, выполнившую план четырех месяцев на 126 процентов.

Л. В. Овсянкина—электромеханика районного узла связи за высокие производственные показатели.

З. Ф. Захарову—помощника начальника Ларьякского отделения связи за высокие производственные показатели.

П. Г. Десятерик—радиооператора Ларьякского отделения связи за высокие производственные показатели.

Е. И. Долгушина—заведующего Ларьякским интернатом за долголетнюю и безупречную работу.

В. И. Овсянкину—заместителя главного врача Нижневартовской районной больницы за хорошую постановку лечебно-профилактической работы и за активное участие в общественной работе.

Н. И. Сосонову—хирургическую сестру районной больницы за хорошую работу.

В. К. Минеева—столяра СУ-11 за высокие производственные показатели.

И. П. Васильева—бригадира плотницкой бригады СУ-11 за высокие производственные показатели.

Н. А. Перминова—плотника СУ-11 за высокие производственные показатели.

В. К. Сирина—машиниста-трубоукладчика СУ-11 за высокие производственные показатели.

А. А. Рогожу—тракториста СУ-11 за высокие производственные показатели.

А. С. Бронникова—плотника СУ-11 за высокие производственные показатели.

Л. П. Воробьева—шофера автобазы № 8 за высокие производственные показатели.

Окончание на 4 стр.

Гигант мысли

(К 147-летию со дня рождения К. Маркса)

Миллионы людей труда на всем земном шаре с любовью произносят имя Карла Маркса (1818—1883), величайшего мыслителя и революционера, вождя международного пролетариата. Вся жизнь К. Маркса—борца и ученого была посвящена делу рабочего класса. В содружестве с Ф. Энгельсом он создал революционную теорию, ставшую могучим оружием трудящихся в борьбе за освобождение от ига капитала и создание общества без эксплуатации и войн, без нищеты и национального гнета. Маркс совершил величайший научный подвиг, открыв законы общественного развития. На несокрушимом фундаменте материалистического понимания истории он неопровержимо доказал неизбежность гибели капитализма, определил роль пролетариата как могильщика капитализма и созидателя социалистического общества.

Учение марксизма как мировоззрение рабочего класса воплощено в гениальном «Манифесте Коммунистической партии», в работах, посвященных обобщению опыта европейских революций 1848—1849 годов. Вершиной творчества Маркса явился «Капитал»—основной экономический труд марксизма. В «Критике Готской программы» Маркс впервые создает научную картину коммунистического общества.

Гигантский труд великого ученого Маркс сочетал с напряженной практической революционной деятельностью руководителя международного пролетариата. Уже с сороковых годов прошлого века Маркс и Энгельс начали борьбу за создание пролетарских партий—могучего оружия рабочего класса. Венцом организаторских усилий Маркса явилось основание I Интернационала, в нем были воплощены идеи пролетарского интернационализма, которые составляют неотъемлемую часть марксистской теории. Девизом I Интернационала стал боевой лозунг «Пролетарии всех стран, соединяйтесь!». В последние годы своей жизни Маркс пристально следил за событиями в России. Изучая историческое развитие России, Маркс и Энгельс сделали пророческий вывод о большом международном значении будущей русской революции.

Марксизм—живое, творческое учение, оно непрерывно развивается и совершенствуется. Образец творческого применения марксизма дала Коммунистическая партия Советского Союза, ее великий основатель и руководитель В. И. Ленин. Он развил марксизм применительно к новой исторической эпохе, дал всесторонний анализ империализма, вооружил рабочий класс теорией социалистической революции, указал пути построения социализма и коммунизма в нашей стране. Идеи марксизма-ленинизма получили дальнейшее развитие в новой Программе КПСС, названной Коммунистическим манифестом современной эпохи. Верные марксизму-ленинизму Коммунистическая партия Советского Союза, братские коммунистические партии других стран уверенно идут по пути, указанному Марксом, Энгельсом, Лениным, к победе социализма и коммунизма во всем мире.

ТОРЖЕСТВЕННЫЙ ДЕНЬ

28 апреля был торжественным днем в трудовой жизни нашего коллектива. В этот день были сданы в эксплуатацию еще одно общежитие и двухэтажный восьмиквартирный дом, которые вместе составляют 500 квадратных метров жилой площади. Государственная комиссия во главе с представителем райисполкома А. Ф. Пальяновым, а также ее членами: заместителем начальника управления П. П. Гулякиным, главным инженером Э. Г. Вильжевичем, начальником ПТО П. А. Дворовым с большим удовлетворением отметили работу строителей и дали ей хорошую оценку.

Многие в первочайские дни отпраздновали новоселье в своих новых квартирах. Радость их безгранична. Еще бы не радоваться! Взять хотя бы семью Алексея Чернышова, которая насчитывает 10 человек. Раньше им приходилось ютиться в небольшой комнатке площадью в сто лишь в 9 квадратных метров. Алексей давно работает у нас и его по праву считают лучшим печником в коллективе строителей. В каждый дом, который сдается в эксплуатацию, вложен и его труд. И вот теперь его семья получила большую трехкомнатную квартиру общей площадью в 36 квадратных метров. Радует и еще одно. С появлением нового общежития будут освобождены от жильцов красные уголки и остальных трех общежитиях, в результате чего строители получают возможность интересно проводить свой досуг: почитать газеты и журналы, возобновить прерванный ранее шахматный турнир.

Но волнует и другой вопрос. Далеко не все строители ведут в общежитиях нормальный образ жизни, зачастую своим безобразным поведением вызывают общее недовольство всех жильцов. Раньше в общежитиях неоднократно наблюдались отдельные случаи пьянства, дебошей и драк. Но теперь на этих хулиганов комсомольцы нашли управу. Наши «прожектористы» в каждом общежитии создали совет общежития, который ведет с этим беспощадную борьбу. Например, на днях было проведено одно из собраний совета в общежитии № 2, где разбирался вопрос о хулиганском поступке комсомольцев Я. Лебедева и В. Крюкова. На них еще и раньше жаловались ребята: часто занимаются пьянством, поднимают в общежитии шум, затевают драки. Во время одной из последних попоек «зеленый змий» настолько развязал им руки, что была выломана дверь в одной из комнат.

Совет со всей серьезностью рассмотрел этот вопрос и вынес дебоширам справедливый приговор: обоим комсомольцам был объявлен строгий выговор с предупреждением о выселении из общежития, если они из этого не извлекут урока.

Работа советов общежитий оказывает свое благотворное влияние. Изменяют свое поведение многие. Лучше и чище становятся отношения людей. Отрадно сознавать это. Жизнь в нашем коллективе стала все более интересной.

В заключение хочется отметить и хороших ребят, которые всеми силами стараются изжить все плохое, что мешает нормальной жизни и отдыху строителей. Проживают в комнате № 4 общежития № 2 комсомольцы А. Бобырев и С. Маричев. Они—члены нашей комсомольской дружины и всегда активно включаются в любую общественную работу, помогают созданию хорошей дисциплины в общежитиях. Комсомольцам А. Бобыреву и С. Маричеву за высокие производственные показатели и за активное участие в общественной жизни объявлена благодарность.

Строителям надо держать равнение на таких ребят.

Г. ЕРМОЛАЕВ,
секретарь комсомольской организации СУ-14.



Москва сегодня. Ивановская площадь Кремля (вид на Кремлевского Дворца съездов).
Фото **Н. ГРАНОВСКОГО.** Фотохроника ТАСС

К 20-летию победы над фашистской Германией

РУБЕЖИ СЛАВЫ

Стрелковый батальон гвардии капитана Василия Павлова, разгромив остатки вражеского полка на станции Волосово, получил, наконец, короткую передышку.

Только сейчас Павлов почувствовал во рту сухость. Захватив горсть мартовского снега, он припал к нему горячими, потрескавшимися на ветру губами.

Автоматчики вели пленных в кургузых шинелях, с серыми усталыми лицами. Павлов брел по запорошенной пороховой гарью дороге. Он шел к лесу. А на пути — дзоты, дзоты... Брошенные навсегда, они еще хранили запах едкого пота, шнапса, перегорелого пороха.

— Тьфу! — сплюнул Павлов.—Противно.

Вдруг дверь одного из дзотов открылась, и, оглядываясь, вынырнул наверх человек в кожаном пальто, в фуражке, с пистолетом в руке. Немецкий офицер! Рядом с ним был ординарец, рослый, рыжеволосый, в маскхалате.

...Лес надвигался навстречу ярко-латунными от солнца стволами сосен. Проламывая валенками хрустящую корку слежавшегося снега, Павлов побежал поляной к опушке. Немцы уходили от него, петляя между деревьев. Павлов вскинул автомат, но немец в кожаном пальто его опередил. Пуля скользнула по стволу, чуть не задев щеку.

Всего, может быть, на секунду из-за ствола показалась голова немца в маскхалате, но и этого Павлову было достаточно... Павлов продолжал теперь преследовать офицера. Раненный в ногу, тот присел на колени, дрожащей рукой втиснул в черную кобуру парабеллум. Офицер ждал, криво усмехаясь, и, когда Павлов подошел, выхватил пистолет и выстрелил. Павлов успел пригнуться...

В подпаленном кострами полушубке, прожженной шапке-ушанке, вытянулся перед комдивом Павлов.

— Вот он спрашивает, — сказал генерал, кивая на немца.—Спрашивает, кто его пленил. А сам, оказывается, важная птица — барон Гроттель из штаба корпуса.

— Барон так барон.—усмехнулся Павлов.—А коварен, как лиса... Разрешите идти?

— Идите, капитан!

— О, капитан! —удовлетворенно промычал немец.—Капитан, а не зольдат...

Генерал любовным взглядом проводил комбата и подумал, что Павлов за освобождение Волосова достоин второго ордена Красного Знамени. Он вспомнил, как вручал ему первый за прорыв блокады под Ленинградом. Тогда командир роты Павлов, истекающий кровью, не покинул боевые порядки.

* * *

И опять Карельский перешеек. Первый раз его Павлов увидел при прорыве линии Маннергейма лютой зимой. Теперь, как и тогда, карельский лес опоясывала долговременная оборона врага: гранитные надолбы, огневые точки, похожие на серых черепах, цепкая стальная паутина колючей проволоки, коварно притихшие под землей усики мин...

Перед стрелковым батальоном Павлова была поставлена задача: овладеть «неприступным северным валом», как хвастливо возвестили гитлеровцы.

Ключ к открытию «дверей» обороны противника Павлов подбирал тщательно и обдуманно. Комбат решил атаковать на узком участке силами одного взвода. При внезапном захвате хотя бы одной долговременной точки противника в бой можно было бы вводить одну за другой все роты батальона.

Солнечный луч пригрел ладони комбата, сжимающие бинокль. Рассвет все ширился, все яснел. Пора! Павлов жадно затянулся папироской, взглянул на ручные часы, на бегущую к решающей черте секундную стрелку.

А первый штурмовой взвод уже давно был на той стороне реки. Его не видели ни свои, ни противник. Секундная стрелка закончила свой бег, и гулкий удар сигнального орудия раскатисто повторило лесное эхо.

Атака, атака! Теперь слух комбата улавливал привычные резкие очереди пулеметов, дробный перестук автоматов, доносящийся с противоположного берега. И вдруг, казалось, качнулась земля... Над серым капюшоном дота взметнулось пламя...

А через несколько минут комбат уже был на правом берегу реки, распоряжался вводимыми в узкий прорыв ротами.

Вперед! Вперед! Павлов пробирался вместе с солдатами в проходах минных полей, перепрыгивал через перекусанную ножницами колючую проволоку, пробегал мимо треснутых от взрывчатки каменных глыб дотов. В лесу, километрах в пяти от речки, он встретил командира штурмового взвода.

— Молодец! — коротко бросил комбат лейтенанту Полевому.

А противник, оправившись от внезапного удара, подтянул танки и пехоту и большими силами повел наступление на флангах батальона.

Солнце, как огромное раскаленное ядро, проламывало вершины сосен и вдруг упало в болотную осоку... Бой стих. Павлов опустил автомат и внезапно почувствовал боль. Уже несколько часов назад он был ранен в плечо. Гимнастерка закоробилась от засохшей крови.

Ночью в наспех вырытой траншее Павлов вместе с командирами рот уточнял обстановку.

— Если противник предпримет новую контратаку, чтобы окончательно отрезать батальон от реки, то это он сделает только со стороны шоссе,—говорит Павлов.

И он решил упредить маневр врага. С одной из рот комбат «оседлал» шоссе. К рассвету на дороге показалась колонна машин с пехотой. Как выяснилось потом, это был резерв для уничтожения батальона Павлова.

Огонь советских автоматов и пулеметов был беспощаден и меток. Оставшиеся в живых гитлеровцы разбежались. Воспользовавшись этим, батальон Павлова продвинулся еще вперед, расширил прорыв.

Так «неприступный северный вал» был рассечен ударом батальона Павлова. За этот бой комбату было присвоено звание Героя Советского Союза.

А. КРИКУНОВ,
Г. СЕРЕБРЯКОВ.



(Окончание. Начало на 3 стр.)

Рассмотрев итоги предмайского соревнования промышленных предприятий, колхозов, бригад, рабочих и колхозников, бюро райкома и исполком райсовета решили занести на районную Доску почета:

В. Г. Гаврилова—слесаря автобазы № 8 за высокие производственные показатели.

М. П. Павлюченко—бурильщика Мегионской нефтеразведочной экспедиции, выполнившего производственный план четырех месяцев на 108.1 процента.

В. Д. Козырева—помощника бурильщика Мегионской нефтеразведочной экспедиции, выполнившего план четырех месяцев на 115,3 процента.

И. Н. Петрова—электросварщика Мегионской нефтеразведочной экспедиции за высокие производственные показатели.

Я. Ф. Анисовец—механика Мегионской нефтеразведочной экспедиции за высокие производственные показатели.

Ю. И. Мальцева—шофера Мегионской автобазы № 8 за высокие производственные показатели.

ИЗ РАЗНЫХ СТРАН



На территории Чехословакии началось строительство газопровода Братислава—Дашлва протяженностью 520 километров, по которому в ЧССР будет поступать ежегодно около миллиарда кубометров советского природного газа. Он будет использован для газификации городов и районов Словакии, а также как сырье для химической промышленности.

На снимке: сварка стальных труб на участке трассы в районе восточнословацкого города Кошице.
Фото ЧТК—ТАСС



В Колумбии цены на продукты настолько высоки, что рабочие и их семьи живут впроголодь. Особенно от этого страдают дети. В 1963 г. около девяноста тысяч малышей умерло, не дожив до пяти лет. За улучшение условий жизни рабочего класса борется Компартия страны.

На снимке: сотрудник газеты «Вос Пролетариа»—органа ЦК Коммунистической партии Колумбии беседует с жителями квартала Лас Молинас на окраине города Боготы.
Фотохроника ТАСС



Гамбия недавно стала независимым государством. Экономика страны базируется на производстве земляного ореха. Это составляет 95 процентов всего экспорта. Под арахис занято 340 тысяч акров земли—почти в три раза больше, чем под всеми другими сельскохозяйственными культурами вместе взятыми.

В Гамбии практически нет промышленности, если не считать нескольких полукустарных предприятий по производству арахисового масла и кож.

На снимке: упаковка арахиса в мешки.
Фотохроника ТАСС.

Редактор М. Парфенюк.

ПИШИТЕ НАМ ПО АДРЕСУ
Нижневартовск, Школьная, 35, редакция газеты «Ленинское знамя»
Звоните по телефону 3—68

Нижневартовская типография управления по печати Тюменского облисполкома

Заказ № 198 Тираж 1539

Ленинское знамя

Орган Нижневартовского районного комитета КПСС и районного Совета депутатов трудящихся Тюменской области

Год издания 24-й | ПЯТНИЦА, 7 мая 1965 года | № 42 (1295) | Цена 2 коп.

Пора больших забот

Под горячими лучами весеннего солнца быстро тает снег. Весна последнего года семилетки окончательно вступила в свои права. И уже недалек тот день, когда в колхозах района начнется посадка картофеля и овощей.

Нынешняя весна для работников сельского хозяйства особенная. Решения мартовского Пленума Центрального Комитета КПСС и последующие постановления Советского правительства проникнуты заботой об укреплении экономики колхозов и совхозов, о неуклонном проведении в практику сельскохозяйственного производства принципов материальной заинтересованности хозяйств в увеличении выпуска и повышения качества продукции. Только за счет повышения закупочных цен, например, колхозы района получат десятки тысяч рублей дополнительного дохода. Эта цифра значительно возрастет, если колхозы хорошо поставят дело и будут продавать государству продукцию сверх плана, цены на которую еще более высокие.

Сейчас идет самый ответственный период — подготовка хозяйств к полевым работам.

В комплексе этих работ немаловажное значение имеет накопление и вывозка на поля местных удобрений. Неплохо обстоит дело в колхозе имени Калинина. Здесь вывезено на поля более 700 тонн навоза. 267 тонн этого удобрения вывезено на поля в колхозе «Новая жизнь», 250 тонн — в колхозе «Красное знамя».

Хуже всего поставлена работа по вывозке на поля навоза в сельхозартели «За мир». В этом хозяйстве на шесть гектаров земли, которые будут заняты под картофель и овощи, вывезено всего лишь 57 тонн навоза.

Явно недооценивают колхозы такое важное средство повышения урожайности в наших условиях, как зола. Этого вида удобрений хозяйства района, несмотря на большие возможности, не заготовили вообще.

В большинстве колхозов все еще не составлены рабочие планы. Не созданы полеводческие звенья. Не проводится агроучеба с полеводами. Не приведено в порядок парниковое хозяйство, сельскохозяйственные орудия для обработки почвы и ухода за посевами.

Семенами в текущем году все хозяйства обеспечены сполна. Дело за тем, чтобы вовремя провести их яровизацию, что также играет важную роль в борьбе за высокий урожай. Вывезти на поля достаточное количество удобрений, отремонтировать технику и инвентарь, создать на период весенних полевых работ запас горюче-смазочных материалов, которых сейчас в отдельных хозяйствах недостаточно.

Времени до начала посадки картофеля, спрос на который в текущем году значительно возрастет, остается мало. И правления колхозов должны принять все меры, чтобы хорошо подготовиться к проведению этой работы.

Партийные и комсомольские организации должны взять подготовку к весне под свой неослабный контроль.

Работники сельского хозяйства! Качественно и в срок подготовимся к весне, организованно проведем посадку картофеля и овощей!



ГОРЬКИЙ. Машина несется со скоростью 40 километров в час по реке, сплошь покрытой льдом. Вдруг лед дает трещину, и машина... нет, не утонула, а поплыла по разводью, выбралась на твердый лед и продолжала свой бег. Модель такого вездехода разработана коллективом лаборатории механизации трудоемких процессов Горьковского политехнического института, возглавляемым заслуженным изобретателем РСФСР доцентом А. Ф. Николаевым. Вездеход рассчитан на 500 килограммов полезного груза.

В этом году коллектив лаборатории приступил к изготовлению первого образца необычного вездехода. Он сможет «ходить» по болотам, топям, снегу, воде.

На снимке: модель вездехода выходит из воды на лед.

Фото В. ВОЙТЕНКО.
Фотохроника ТАСС

УКАЗ

Президиума Верховного Совета СССР

об объявлении 9 мая нерабочим днем

Президиум Верховного Совета СССР **постановляет:**

9 мая — праздник победы советского народа в Великой Отечественной войне 1941—1945 гг — впредь считать нерабочим днем.

Председатель Президиума Верховного Совета СССР А. МИКОЯН.

Секретарь Президиума Верховного Совета СССР М. ГЕОРГАДЗЕ

Москва, Кремль.
26 апреля 1965 г.

НЕФТЬ ПОШЛА!

Государственным планом предусмотрено сдать в 1965 году сотни тысяч тонн нефти.

Обсудив свои производственные возможности, коллектив нефтепромыслового управления «Мегионнефть» решил взять повышенные обязательства — дать государству «черного золота» на 20 процентов больше плана.

Выполняя свое слово, нефтяники и строители, преодолевая большие трудности, вели поистине героическую борьбу за нефть.

Упорство и настойчивость коллектива нефтяников помогли достичь желаемых результатов. Усилия не пропали даром.

6 мая 1965 года две скважины, первая и двадцать шестая, дали нефть.

Нефть пошла в резервуары!

Нужен аврал!

Считанные дни остались до открытия второй нефтяной навигации. Тем не менее, на строительстве объектов постоянной схемы сложилось тревожное положение. Несмотря на неоднократные предупреждения, руководителя подрядных организаций СУ-11 (тов. Барышников), СМУ-7 (тов. Гладышев), и СУ-3 (тов. Авдеенко) не приняли своевременно экспрессивных мер к ускорению работ, а наоборот — старались успокоить управление нефтепромысла, требующего своевременной сдачи в эксплуатацию объектов постоянной схемы. Короче говоря, заговаривали зубы. Взяду чего данные обещания и взятые обязательства повисли в воздухе, сроки окончания работ сорвались. Прошла уже первая неделя мая, а еще далеко до намеченной цели. Генподрядчик вновь обещает: сдадим объекты к 15 мая. Но еще в апреле М. И. Барышников и В. А. Гладышев обещали сдать на важнейших участках, в частности, в районе резервуарного парка и производственном корпусе, трехсменную круглосуточную работу, однако этого нет до сих пор. Как сообщил тов. Барышников, организован только продленный рабочий день. Но и он полностью не используется, на некоторых участках работы вообще приостановлены якобы потому, что идет дождь и очень много грязи. Выходит, что теперь можно сидеть сложа руки и ждать у моря погоды, тогда как ни один резервуар полностью для приема нефти не подготовлен, не произведена их обвязка. Не готов и противопожарный резервуар.

Только из-за того, что участок СУ-3 несвоевременно подготовил траншеи, в настоящее время сдерживается окончание работ по обвязке насосов в производственном корпусе, камере управления. А ведь всей технологии на промплощадке предстоит пройти испытание, не секрет, что после этого придется еще устранять дефекты, что случилось при опрессовке главного коллектора.

Авральное положение на строительстве создалось только из-за того, что руководители ответственных организаций не осознали вовремя значения подготовки нефтепромысла к пробной эксплуатации по постоянной схеме, игнорировали постановления бюро райкома партии, не раз обращавшего их внимание на важность объекта, объявленного ударной стройкой.

За оставшиеся несколько дней строители должны и обязаны приложить максимум усилий, чтобы форсировать угрозу срыва. Долг их — не подвести нефтяников.

В. ЗАГИРОВ,
главный механик НПУ «Мегионнефть».
В. ОВЧИННИКОВ,
сотрудник редакции.

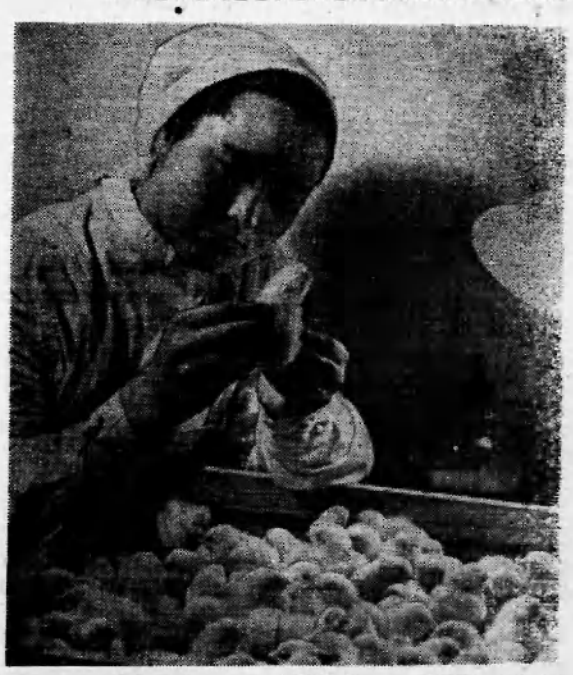

Боровская птицефабрика — крупный поставщик диетического мяса.

На снимке: главный ветврач птицефабрики Б. Д. Быкова за осмотром цыплят перед обработкой антибиотическим соком-раствором. Применение этого раствора позволило резко сократить болезни молодняка, дополнительно вырастить десятки тысяч цыплят.

Тюменская фотохроника

Выше качество продукции

Нижневартовскому рыбозаводу на текущий год заданием установлено реализовать первыми сортами 75 процентов общего количества выпускаемых им рыботоваров. Для обеспечения выполнения этого задания рыбозаводом разработаны мероприятия по обеспечению своевременной приемки, транспортировки, качественной предварительной обработки рыбы-сырца. На всех приемных пунктах завода в достаточном количестве заготовлен водоемный и наливной лед для льдосолевой морозки рыбы сырца в летнее время.

Рыбаки ответственны за сохранение качества добытого сырца до сдачи его на ближайший плавучий или стационарный приемный пункт. Рыбаки, техники и бригадиры рыбодобычи рыбодобывающих хозяйств совершенно безответственно подходят к выполнению 3,4,8 разделов договора на скуп рыбы-сырца предприятиями рыбной промышленности. Данные пункты договора обязывают рыбаков при выезде на места промысла обеспечивать лодки-бударки предназначенным для перевозки рыбы льдом, который предоставляется бесплатно рыбозаводом. Данные пункты договора также обуславливают ряд других положений, от выполнения которых зависит сохранение качества рыбы-сырца до сдачи его на приемные пункты.

В результате невыполнения рыбаками договорных обязательств (3,4,8 разделы) снижается качество сдаваемого сырца, наносится материальный ущерб рыбакам, так как рыба-сырец второго сорта оплачивается на 15 процентов дешевле сырца первого сорта.

За прошедший 1964 год колхозы, коонзверопромхоз. госпромхоз сдали на приемные пункты от общего вылова вторым сортом 10,3 процента или 661 центнер. За сдачу сырца пониженным качеством рыбаки недополучили 2385 рублей.

Серьезное внимание в текущем году уделяется увеличению емкости подсадков на рыбоугодиях рыбодобывающих хозяйств. В прошлом году количество подсадков было явно недостаточным. Так, на рыбоугодьях Охтеурьевского ГОХа, Колек-Еган не соблюдались нормы посадки рыбы. Если на один кубический метр воды порма 170 килограммов рыбы, то рыбаки ГОХа превышали ее в два-три раза. Рыба гибла.

По мероприятиям рыбозавода на 1965 год для сохранения рыбы в период распутицы и атарменного лова до прихода рыбоприемного флота необходимо построить в местах установки атарм тесовые подсадки объемом по 9 кубометров. Охтеурьевскому ГОХу требуется построить в речке Колек-Еган 40 единиц, Нижневартовскому коонзверопромхозу — 30.

За временное хранение рыбы в садках и подсадках и сдачу этой рыбы на плавбазу в живом виде рыбакам производится, согласно договора на скуп рыбы-сырца, дополнительная оплата в размере 10 процентов от стоимости сырца первого сорта.

Только при условии выполнения разработанных мероприятий, соблюдении рыбаками всех требований по качественному сохранению рыбы-сырца до сдачи на приемный пункт, работники обработки рыбы справятся с установленным планом сортности выпускаемой рыбопродукции на текущий год.

А. ТАРАСОВ.

П. И. Чайковский

(К 125-летию со дня рождения)

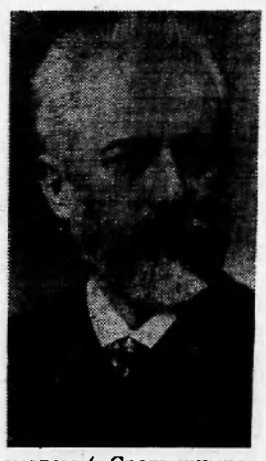

Во всем мире широко известно имя великого русского композитора Петра Ильича Чайковского (1840 — 1893). Достойный наследник и продолжатель традиций Глинки и Даргомыжского, Чайковский выступил в 60-х годах XIX века как передовой художник-гуманист, страстный защитник всего прекрасного в жизни от зла, насилия и угнетения. Замечательный симфонист, музыкальный драматург и лирик, Чайковский создал прекрасные произведения в самых различных жанрах. «Евгений Онегин», «Пиковая дама», «Мазепа», «Черевички» и другие оперы являются классическими образцами оперного искусства. Всемирной славой пользуются Четвертая, Пятая, Шестая симфонии и первый концерт для фортепьяно с оркестром. Замечательный вклад в сокровищницу мировой музыки — балеты Чайковского «Лебединое озеро», «Спящая красавица», «Щелкунчик». Композитор создал мелодически выразительные, эмоционально яркие романсы («Средь шумного бала», «Благославляю вас, леса», «То было раннею весной», «Растворил я окно» и другие). Творчество Чайковского подлинно демократично. Его музыка искренне и правдиво рассказывает о скорби и радости простого человека, о его любви к родине, народу. Глубина идейного замысла сочетается в музыке Чайковского с художественным совершенством, простотой и доступностью, страстность и трагедийность — с задушевностью и лиризмом. Большую роль сыграл композитор в развитии музыкального образования в России. Его музыка, проникнутая теплотой, верой в счастье и светлое будущее человечества, нашла путь к сердцам народов всего мира. Советский народ высоко ценит творчество выдающегося русского композитора. Наши музыканты учатся у Чайковского блестящему мастерству оперной драматургии, умению правдиво воплощать в музыке многообразие чувств народа.

◆ Петр Ильич Чайковский родился 7 мая (25 апреля) 1840 года в заводском поселке Воткинск на Урале (ныне город Воткинск Удмуртской АССР) в семье горного инженера. Образование получил в училище правоведения.

◆ В 1862 году в Петербурге открылась первая русская консерватория. Среди первых слушателей был Чайковский. После ее успешного окончания Петр Ильич был направлен педагогом в Московскую консерваторию, в которой он преподавал почти 12 лет (1866—1878).

◆ Первое симфоническое произведение — увертюра «Гроза» к опере на сюжет драмы А. Н. Островского — Чайковский сочинил в 1864 году.

◆ За 28 лет творческой жизни П. И. Чайковский написал десять опер, три балета, восемь симфоний, несколько симфонических программных сочинений «Буря», «Ромео и Джульетта» и др.), три фортепьянных концерта, концерт для скрипки с оркестром, «Вариации на тему рококо» для виолончели с оркестром, три струнных квартета, фортепьянное трио, более ста романсов и много других сочинений.

◆ П. И. Чайковский автор десяти опер: «Воевода» (1868, постановка 1869; опера уничтожена автором и восстановлена в советское время), «Ундина» (1869; уничтожена автором), «Опричник» (1872, постановка 1874), «Кузнец Вакула» (1874, постановка 1876; 2-я ред.— «Черевички», 1885, постановка 1887), «Евгений Онегин» (1878, постановка 1879), «Орлеанская дева» (1879, постановка 1881), «Мазепа» (1883, постановка 1884), «Чародейка» (1887), «Пиковая дама» (1890), «Иоланта» (1891, постановка (1892).

◆ Дом в Клину, где жил композитор, превращен в музей.

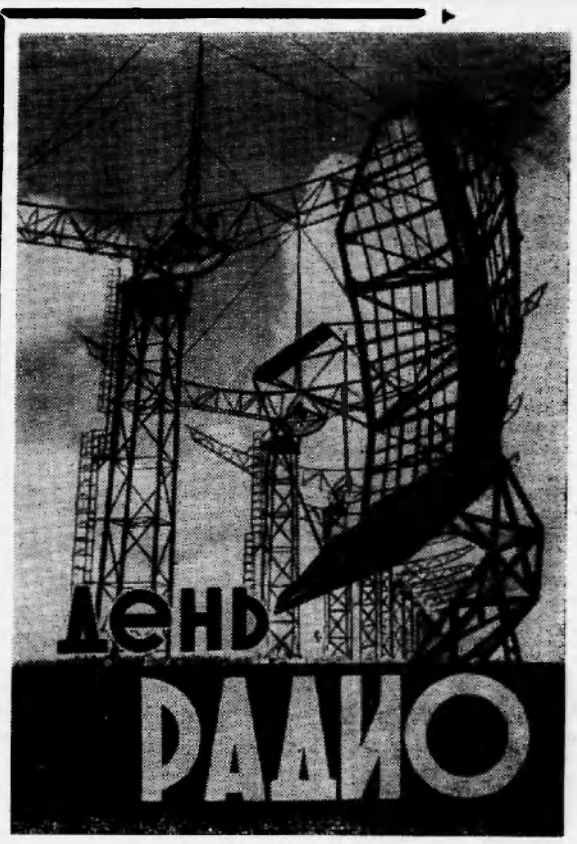

Фотоплакат О. КУЗЬМИНА.
Фотохроника ТАСС

Цифры и факты

● Первая радиовещательная передача состоялась в Советской стране в ноябре 1919 года. Ее провела Нижегородская лаборатория под руководством радиоинженера М. А. Бонч-Бруевича.

● Ныне радио и телевидение прочно вошли в быт советских людей. Вещание у нас ведется на 66 языках. Среднесуточный объем передач составляет почти тысячу часов. В переводе на газетные полосы это свыше трехсот газет большого формата.

● В нашей стране сейчас насчитывается более 35 миллионов радиоприемников, столько же радиоточек, около 12 миллионов телевизоров.

● Голос Москвы слушает весь мир. Радиовещание на зарубежные страны ведется на 46 иностранных языках в объеме свыше 140 часов в сутки.

● Повседневно расширяются и становятся многообразнее формы политической, экономической и культурной информации. С августа 1964 года действует круглосуточная информационно-музыкальная радиопрограмма «Маяк». Большой популярностью пользуются передачи под рубриками «День нашей планеты», «Глобус», радиожурнал «Собеседник».

● Радиостанция «Юность» существует два года. За это время ее голос звучал в эфире 8500 часов, или более 350 дней,—почти год.

● Радиорелейные линии связи дают возможность вести телевизионную передачу из Москвы не только в отдаленные города нашей страны, но и за рубежи Родины. Наше телевидение располагает 114 вещательными студиями и более чем 300 ретрансляционными станциями.

● К 1970 году намечено построить около 150 мощных телевизионных станций.

● Центральное телевидение вело передачи из космоса во время полетов советских космонавтов. Документальный телефильм о подготовке космонавтов В. Быковского и В. Николаевой-Терешковой к рейсу во Вселенную получил высокую оценку советской печати и телезрителей. Ему был присужден Большой приз «Золотая нимфа» на Международном фестивале телевизионных фильмов в Монте-Карло.

● Расширяется и укрепляется международная телевизионная связь. За пять лет по сети «Интервидения» прошло 3600 программ, что в общей сумме составляет четыре тысячи часов. Наше телевидение обменивается передачами с социалистическими странами и более чем с 37 телекомпаниями 27 капиталистических государств.

● Все большее развитие получают общественные начала в радиовещании и телевидении. В РСФСР работает свыше 300 общественных советов и редакций радиовещания, на Украине—140, в Узбекистане—свыше 90, в Белоруссии—более 50-ти.

● Группе ученых под руководством академика В. А. Котельникова, осуществившей успешную радиолокацию Венеры, Меркурия и Марса, в 1964 году была присуждена Ленинская премия.

Чехословакия социалистическая

Двадцать лет назад советские войска помогли чехословацкому народу освободить его родину от фашистских захватчиков. С тех пор между нашими народами установилась нерушимая братская дружба. Нас связывают общность цели, единомыслие, верность великому всепобеждающему учению марксизма-ленинизма. У нас один путь, одна судьба.

К этому национальному празднику наших друзей издательство „Правда" выпускает книгу „Чехословакия социалистическая". В ней рассказывается о жизни и труде народа дружественной нам страны за 20 лет, о торжестве там великого дела социализма, о светлых перспективах дальнейшего бурного роста экономики, культуры и науки.

Ниже публикуется (с некоторым сокращением) вошедший в книгу очерк чехословацкого журналиста Мирослава Стяжкина о тяжелом прошлом и славном сегодня деревни Парница.

Однажды в редакции зазвонил телефон:

— У аппарата Гарманнак, председатель сельскохозяйственного кооператива деревни Парница. Мне сказали, что вы хотите познакомиться со мной. Я только что вернулся из Советского Союза. Когда приедете?

Мы отправились в Ораву — самый северный уголок Словакии. Еще недавно об этих местах говорилось, что здесь хлеба уже не растут, здесь — царство голых камней. В самом деле, до тысячи метров над уровнем моря высятся скалистые утесы и горы. Внизу, в долине, разбросаны деревушки. К домикам прилегают узкие ленты полей. Несколько выше — лес, пастбища, а дальше — голые скалы. Камни сползают вниз, засыпают карликовые поля.

Не случайно жителей Оравы можно было встретить чуть ли не во всех странах мира: они уезжали туда в поисках куска хлеба...

Но и сюда дошли двадцать лет назад советские войска, освобождая нашу страну от фашистских захватчиков. Здесь-то впервые и встретился с советскими людьми Мирослав Гарманнак. Сын крестьянина-бедняка, шестнадцатилетний юноша уже тогда сердцем почувствовал, что свершилось великое дело и что люди, вздохнув полной грудью, могут начать строительство новой жизни.

Восстановив свой домик, сожженный фашистами, Мирослав помог отстроить жилища и соседям, которых постигла та же участь. К тому времени в этих местах стали создаваться заводы. Они дали жителям Оравы работу. Зимой, когда новостройки, занесенные снегом, замирали, Гарманнак трудился на государственной лесопильной фабрике. А весной, когда пробуждались поля, земля тянула в деревню.

Он все чаще задумывался над тем, как заставить землю лучше вознаграждать человека за каждую корзину навоза, которую он носит по крутым тропинкам на собственной спине и разбрасывает на скудных клочках полей. Мирослава, как одержимого, влекла к себе земля. Когда на фабрике проводился набор на курсы ветеринаров, он записался одним из первых. А потом — служба в армии.

Когда Гарманнак вернулся в родную Ораву, его назначили помощником районного ветеринара. Кругом ширилось кооперативное движение. Знал он, что и его земляки в Парнице создали кооператив. Хозяйству принадлежало 700 гектаров земли, усеянной камнями. Нелегко было крестьянам орудовать кирками, очищать поля от валунов. Трудно было и чабанам: им приходилось перегонять овец с одного скудного пастбища на другое.

— А не направиться ли мне в родную деревню, в кооператив? — все чаще стал задумываться Гарманнак. Сказал об этом в райкоме партии. Но там ему посоветовали пойти на учебу в сельскохозяйственный институт.

— Приобретешь больше знаний — больше добьешься в своей деревне, — сказали ему райкомовцы.

В Парницу коммунист Гарманнак вернулся зоотехником с высшим образованием. Его избрали председателем кооператива. Он был вОраве первым председателем, которому народная власть дала высшее образование.

С чего начать? Знал Мирослав: чудес на свете не бывает. Скала — она и есть скала, камень — он и есть камень. Но человеческое сердце не камень. К сердцам людей должен быть особый, душевный подход. И Гарманнак упорно искал нужные тропы к сердцу каждого крестьянина. Он беседовал с земляками, пробуждая их инициативу, советуясь и убеждая.

И кооператоры вносили предложения о развитии земледелия, птицеводства, об орошении пастбищ. Горные пастбища при хозяйском уходе могут дать много кормов, говорили они. И картофель можно выращивать, если поднять на поля воду. Но как ее поднять: ведь она течет вниз, а не вверх...

Выручил металлургический завод в Истебне, взявший шефство над кооперативом. Он прислал в Парницу экскаватор с экипажем и несколько техников. С их помощью жители деревни построили оросительную установку, какая в Парнице никому в во сне не снилась. И вот в минувшем году кооператоры собрали с гектара по 65 центнеров сена, более чем по 800 центнеров кормовой свеклы, по 526 центнеров кукурузы на силос.

Главный доход кооператив получает от крупного рогатого скота и овец, которые пасутся на горных пастбищах. В старые времена с весны и до первых заморозков на этих пастбищах жил в шалаше пастух с собакой. Он приматривал за овцами, доил их, производил сыр и получал за свой труд ровно столько, сколько требовалось для того, чтобы не умереть с голоду...

Ныне парницкому пастуху кооператив построил в горах добротный домик с электричеством, радиоприемником, ванной. Ян Кубинкан — так его зовут. Он две зимы проучился в низшем техникуме для овцеводов, который открыло государство. Ян добивается высоких результатов.

В Парнице, наОраве, во всей Чехословакии утверждается новая жизнь. Строить ее помогают такие люди, как коммунист Гарманнак и как его брат Иван, который учился в Советской стране и ныне работает инженером на химическом комбинате в Шале (Южная Словакия), дающем стране минеральные удобрения.

Сейчас Парница — богатая, процветающая деревня. Кооператив — лучший в районе. Он дает масло, мясо, сыр. Первой бригадой социалистического труда в кооперативе руководит доярка Мария Губкова.

Достаток пришел в крестьянские семьи. Многие уже разъезжают на мотоциклах, кое у кого завелись легковые автомашины. Хозяйки считают уже само собой разумеющимся делом холодильник, телевизор...

За свободную, счастливую жизнь, которую обрела трудящиеся моей родины 20 лет назад, они сердечно благодарят советских воинов, своего великого бескорыстного друга — СССР.

Мирослав СТЯЖКИН,
г. Братислава, ЧССР.



Заводы Чехословакии успешно выполняют советские заказы. На снимке: проверка дробильной установки для советского металлургического завода.



Так выглядит одна из улиц в сельскохозяйственном кооперативе «Чехословацко-советская дружба» в Цаваре (Западная Словакия).
Фото ЧТК-ТАСС



МОСКВА. 100 тысяч книг, 150 тысяч брошюр, 80 тысяч отрывных календарей, различные плакаты и журналы выпускает ежедневно 1-я Образцовая типография имени А. А. Жданова.

Недавно коллектив типографии выпустил плакат, посвященный 20-й годовщине победы над фашистской Германией. Ко Дню Победы здесь же готовится к выпуску юбилейное издание книги Михаила Шолохова «Судьба человека».

НА СНИМКЕ: работница брошюрного цеха Екатерина Косорукова у вкладочно-швейного агрегата, который выпускает за смену 28 тысяч различных журналов и брошюр.

Фото **Б. ТРЕПЕТОВА**

Фотохроника ТАСС

ОГНИ ЗОВУТ

С первыми лучами солнца начинается трудовая жизнь в новостроящемся поселке нефтяников. Гул машин далеко разносится вокруг. Шумно в это время и на площади перед энергоцехом. Идет разнарядка. Рабочие, получив задание на день, быстро расходятся по объектам. А работы у электриков много, на счету каждая минута.

Организационный период был особенно тяжелым для нашего цеха. Не хватало электрооборудования, инструментов, не было и достаточного количества людей. В становлении сложного хозяйства немало пришлось перенести трудностей электромонтерам промысла Ф. Петрову, С. Хазимуллину, механику А. Куленичу, монтеру М. Ключникову, а потом пришло и подкрепление. Молодой электрик Н. Ведерников, бывший солдат Н. Волчанский и другие успешно трудятся на трудных участках.

Значительно пополнились кадры инженерно-технических работников.

Люди нашего цеха живут, как говорят, душа в душу. Спаянность, крепкая мужская дружба, рожденная в нелегкие дни трудовых испытаний, способствуют укреплению дисциплины в коллективе, а это, в свою очередь, способствует росту производительности труда.

Скажем, нужно отремонтировать линию электропередачи, доставить грузы, отремонтировать оборудование или взять в руки топор и на время стать строителем — пожалуйста, готов любой.

По-хозяйски, со знанием дела трудятся люди нашего цеха. И это не остается не замеченным. Накануне Первомая руководством НПУ «Мегионнефть» поощрены Н. Волчанский, М. Ключников, занесен на Доску почета Валерий Монахов.

А после работы у каждого свои заботы. Одни спешат в вечернюю школу, другие в учебный комбинат, где осваивают вторую специальность, третьи сидят дома, низко склонившись над учебниками и конспектами. Это заочники вузов и техникумов. А когда выйдешь на улицу и увидишь земные звезды — огни электролампочек, темные корпуса строений, невольно вспоминаются слова Маяковского:

«Я знаю город будет.
Я знаю саду цвесть.
Когда такие люди
В стране Советской есть».

И нас, электриков, огни не только радуют, пробуждают чувство гордости за свой труд, но и зовут к новым вершинам.

В. ОХОТНИКОВ,
инженер-электрик энергоцеха НПУ «Мегионнефть».

ОГНЕННЫЕ ГОДЫ

В июне 1941 года на нашу Родину вероломно напали немецко-фашистские захватчики. Началась Великая Отечественная война, которая была самой тяжелой и жестокой из всех войн когда-либо пережитых нашей страной. Она принесла неисчислимые бедствия и страдания нашему народу.

Советская Армия вышвырнула с территории своей Родины гитлеровских оккупантов и освободила от фашистской тирании народы Румынии, Болгарии, Венгрии, Польши, Чехословакии и других стран.

Навсегда останутся в памяти поколений огненные годы минувшей войны.

Мне также довелось участвовать в борьбе за освобождение нашей Родины в составе 88-й гвардейской стрелковой дивизии в районе Топ-озера. Это было в самом начале войны. А позже быть в составе 256-й стрелковой дивизии при прорыве блокады города Ленинграда и освобождения Ленинградской и Новгородской областей, Эстонии, Латвии и Литвы. На Карельском фронте наша дивизия ударным маневром окружила и сбросила в Топ-озеро одну немецкую горную дивизию и финскую егерскую бригаду, там же были взяты большие боевые трофеи.

При прорыве блокады города Ленинграда наш стрелковый батальон шесть дней беспрерывно вел бои с врагом, ряды которого подкреплялись все новыми и новыми силами. Было отбито 18 вражеских жестоких контратак, но боевую задачу батальон выполнил с честью, соединившись с боевыми частями и партизанами Ленинградского фронта. Это было в январе 1943 года.

А через год наш десантно-стрелковый батальон, прорвав оборону западнее Новгорода, целую неделю носился, в буквальном смысле этого слова, так как был посажен на танки и самоходки, по тылам врага. Много было уничтожено за это время врагов, а взято в плен вдвое больше, чем имелось в нашем подразделении солдат.

С помощью партизан Ленинградской области наше подразделение почти полмесяца удерживало развилку дорог между Ленинградом, Псковом и Тарту, сделав этот рубеж для врага неприступным.

Смелые и решительные боевые действия вело наше подразделение и при освобождении Риги, а затем в Курляндии.

Смело и мужественно защищали свою Родину советские воины. Это было 20 лет назад.

Т. ШУВАЕВ,
офицер запаса.

К 20-летию победы над фашистской Германией



Один за другим бегут электровозы по стальным магистралям Донбасса. Вечерами электрические сполохи локомотивов отражаются в светлых окнах придорожного дома за деревянным штакетником на окраине поселка Черкасское близ Славянска. Здесь живет семья героя битвы за Днепр Ивана Ивановича Гавриша.

...Каждое утро входит в просторный и светлый цех рядовой армии тружеников—мастер участка инструментального хозяйства Ново-Краматорского машиностроительного завода имени Ленина Герой Советского Союза Иван Иванович Гавриш. Двадцать лет отделяют его от того дня, когда фронтовой корреспондент на земле поверженного врага сделал фотоснимок трех чудо-богатырей—победителей. Вот они, гвардейцы: Николай Логинов, Иван Кузнецов и Герой Советского Союза Иван Гавриш. На пропотевших, прокопченных в боях гимнастерках солдат—знаки их воинской доблести. Блеск их не померкнет, как не сотрутся в памяти дни и ночи великих сражений, годы фронтового братства, ратный труд во славу Матери-Родины.

В дни, когда весь советский народ готовится отметить 20-летие разгрома фашизма, Иван Иванович Гавриш получил от своего друга—фронтового корреспондента—фотоснимок, обещанный ему двадцать лет тому назад.

Дружная беседа завязалась в цехе, когда мастер И. И. Гавриш принес этот снимок и повел рассказ о незабываемых весенних днях далекого сорок пятого года. Пожалел тогда солдат, что не знает, где теперь его боевые друзья. А коль сыщутся однополчане—пусть напишут Ивану Гавришу в поселок Черкасское Донецкой области.

Фото **И. РЕДЬКИНА**.

Фотохроника ТАСС

Гневное осуждение

Мир возмущен вооруженной интервенцией американского империализма в Доминиканской республике.

Зарубежные газеты помещают сообщения о демонстрации и митингах протеста в латиноамериканских и других странах против новой агрессии США. Подробно освещается заседание Совета безопасности ООН, созванного по инициативе Советского Союза, публикуется выступление представителя СССР, призвавшего Совет безопасности осудить вооруженное вмешательство США и потребовать немедленного вывода американских войск с территории Доминиканской республики.

ПРАГА. «Второй Вьетнам?»—«Санто-Доминго — очередное звено в цепи агрессивных действий США»—под такими заголовками печатают эти материалы чехословацкие газеты.

ХАНОЙ. Вьетнамский комитет защиты мира и Вьетнамский комитет солидарности народов Азии и Африки в совместном заявлении гневно осудил вооруженную интервенцию американских империалистов в Доминиканской республике.

БЕЛГРАД. Высадка военных сил на территории Доминиканской республики вызвала глубокую озабоченность правительства и народа СФРЮ, говорится в заявлении агентства Тапюг по поводу интервенции США в Доминиканской республике. Правительство и народ Югославии расценивают вмешательство США во внутренние дела других стран, как акт, глубоко противоречащий принципам Устава ООН.

ВАШИНГТОН. Сенатор Морзе (демократ Орегон) заявил, что он «сильно обеспокоен» сообщениями о том, что морская пехота США в Доминиканской республике «зашла слишком далеко в защите жизней американских граждан» и превысила цели, поставленные при высадке. «Не опьянели ли мы от силы?»—спросил сенатор, выступая в конгрессе.

Морзе потребовал, чтобы сенатская комиссия по иностранным делам расследовала действия американской морской пехоты.

ТАСС.

ОТВЕТНОЕ ПОСЛАНИЕ

Верховный Совет СССР направил ответное послание на обращение Национального собрания ДРВ парламентам различных стран мира, в котором одобряет решения Национального собрания ДРВ, направленное на мирное урегулирование во Вьетнаме. От имени всего советского народа Верховный Совет СССР заявляет: «Советские люди всегда и во всем оудут с героическим вьетнамским народом, ведущим справедливую борьбу за свободу и независимость своей Родины».

В ответном послании указывается, что Соединенные Штаты должны убрать из Южного Вьетнама свои войска, военный персонал, вывезти оружие, аннулировать военный союз с Южновьетнамским марионеточным правительством, прекратить политику интервенции и агрессии в Южном Вьетнаме. США должны прекратить военные действия против Северного Вьетнама и всякие посягательства на территорию и суверенитет ДРВ. Мирное воссоединение Вьетнама должно быть осуществлено народом обеих частей страны без иностранного вмешательства.

ТАСС

ЗАЯВЛЕНИЕ КИТАЙСКОГО ПРАВИТЕЛЬСТВА

ПЕКИН, 4 мая (ТАСС). Здесь опубликовано заявление правительства КНР, в котором содержится протест против вооруженной агрессии США в отношении Доминиканской республики. «Правительство и народ Китая,—говорится в заявлении,—резко осуждает варварское вмешательство и агрессию американского правительства против Доминиканской республики и решительно поддерживают справедливую и патриотическую борьбу доминиканского народа против империализма США.»

В заявлении правительства КНР отмечается, что США не имеют никаких оснований для вмешательства в дела Доминиканской республики.

«Американский империализм,—говорится в заявлении,—является общим врагом доминиканского народа, латиноамериканских народов и народов всего мира, любящих мир, независимость и свободу». «Американский империализм находится ныне в кольце плотного окружения народов всего мира. Никакие потуги не могут спасти его от полного и неизбежного провала»,—отмечается в заявлении.

УСТАНОВЛЕНИЕ ДИПЛОМАТИЧЕСКИХ ОТНОШЕНИЙ МЕЖДУ МНР И ФРАНЦИЕЙ

УЛАН-БАТОР, (ТАСС). Здесь официально объявлено, что правительства МНР и Французской Республики решили установить дипломатические отношения между обеими странами на уровне посольств, сообщает агентство Монцамэ.

На боевом посту



Женщины Демократической Республики Вьетнам готовы к отражению любых атак американских империалистов и их саигонских марионеток. Жены и матери, сестры и дочери наравне с мужчинами взялись за оружие. Они сочетают повседневный труд с военной учебой.

На снимке: молодая работница на боевом посту.
Фото ВИА—ТАСС.

НА ПЕРИОД РАСПУТИЦЫ

На основании решения исполкома районного Совета депутатов трудящихся от 30 марта 1965 года Нижневартовский поселковый Совет постановил на период весенней распутицы закрыть все дороги в черте поселка для автотракторного транспорта. В виде исключения проезд для автомобильного транспорта разрешается по улице Северной до Трактового переулка и Трактовым переулком до берега реки. Транспорту на гусеничном ходу въезд в черту поселка запрещен. Разрешается объезд к пилораме рыбартели «Красное знамя» северо-восточной частью поселка, не въезжая в улицы и переулки.

Все руководители обязаны указывать в путевых листах точный маршрут всех видов транспорта.

В. ЗВЯГИН.

Редактор М. Парфенюк.

Нижневартовской инспекции рыбоохраны ТРЕБУЕТСЯ: помощник старшины-моториста на ТБС.
Оклад со всеми надбавками 105 рублей.

ПИШИТЕ НАМ ПО АДРЕСУ
Нижневартовск, Школьная, 35, редакции газеты «Ленинское знамя»
Звоните по телефону 3—68

Нижневартовская типография управления по печати Тюменского облисполкома

Заказ №199 Тираж 1539

Пролетарии всех стран, соединяйтесь!

Ленинское знамя

Орган Нижневартовского районного комитета КПСС и районного Совета депутатов трудящихся Тюменской области

Год издания 24-й | ВОСКРЕСЕНЬЕ, 9 мая 1965 года | № 43 (1696) | Цена 2 коп.

Сегодня—20 лет Победы

над фашистской Германией

ВЕЛИКИЙ ПОДВИГ

Прошло двадцать лет, как смолкли последние залпы второй мировой войны, как советский народ-богатырь завершил свой величайший подвиг: разгромил фашистскую Германию и империалистическую Японию. Народы земли обрели мир. Многие европейские страны с нашей помощью завоевали свободу и независимость, пошли по пути демократии и социализма.

Великая Отечественная война была самой тяжелой и кровопролитной в истории нашей Родины. В начале войны, когда фашистские агрессоры, пользуясь внезапностью нападения, стремительно продвигались вперед, кое-кто за рубежом считал, что с родиной социализма будет покончено в короткий срок. Но советские люди непоколебимо верили в силы своей Отчизны, в доблесть своих солдат и офицеров, знали, что неудачи носят временный характер, что победа будет за нами. Великие освободительные цели войны придавали армии и народу твердость и мужество, порождали массовый героизм и отвагу. Человечество восхищалось невиданным, беспримерным мужеством защитников города Ленина, Севастополя, Одессы.

В то грозное время, когда фашистский кованый сапог топтал священную советскую землю, когда горели наши города и рекой лилась людская кровь, советский рабочий класс, колхозное крестьянство, народная интеллигенция проявили величайшую выдержку и самообладание. «Все для фронта! Все для победы!» — под этими лозунгами вела народ Коммунистическая партия на преодоление всех тягот и лишений войны. И советские труженики обеспечивали армию, авиацию и флот всем необходимым для победы над врагом.

За годы войны у нас было построено 3.500 крупных промышленных предприятий. Несмотря на потерю больших производственных мощностей, наши заводы дали фронту в эти годы почти 490 тысяч артиллерийских орудий, более 100 тысяч танков и самоходно-артиллерийских установок, почти 137 тысяч самолетов.

В декабрьские дни 1941 года фашистская армия впервые за всю войну понесла крупнейшее поражение под Москвой. Здесь наши воины выдержали первый экзамен на мастерство. Это был поединок двух различных государственных систем, их вооруженных сил. Земля под ногами оккупантов горела. В их тылу с невиданной стойкостью и дерзкой отвагой действовали советские народные мстители — партизаны. В ходе войны складывалась антигитлеровская коалиция великих держав, создавалась почва для расширения движения Сопротивления в Западной Европе.

Уже с ноября 1942 года стратегическая инициатива перешла в наши руки. История не знала таких грандиозных сражений, как битва у стен волжской твердыни, под Курском, на Днепре. Они создали коренной перелом в ходе войны.

Два последних года наши войска непрерывно наступали. Они очистили от врага всю

(Окончание на 4 стр.)

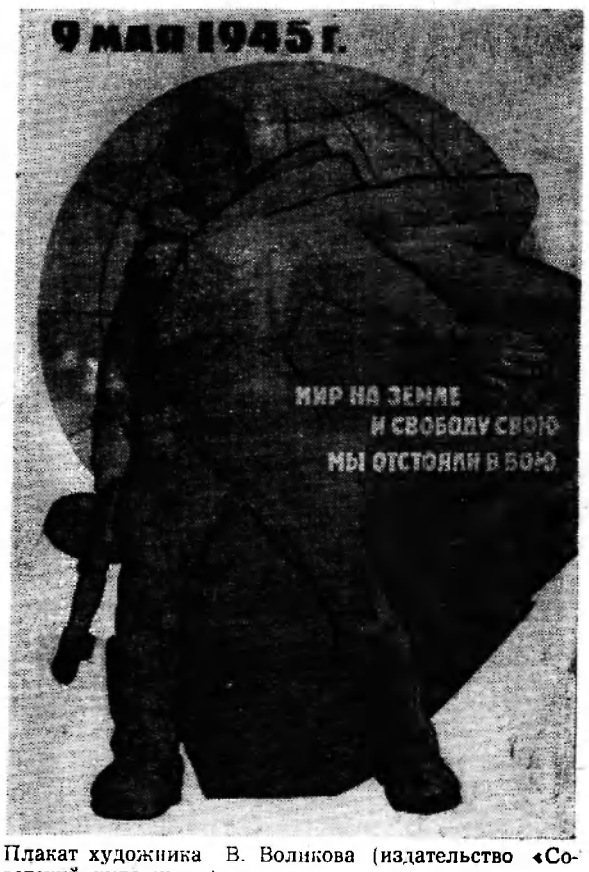

Плакат художника В. Воликова (издательство «Советский художник»).

Фотохроника ТАСС

РЕЧНИКИ СДЕРЖАЛИ СЛОВО

Более месяца назад коллектив Мегионского участка РЭБ Тюменского территориального геологоуправления на общем собрании принял на себя повышенные обязательства. В честь праздника весны — 1 Мая досрочно завершить ремонт самоходного и несамоходного флота и закончить строительство собственных ремонтных мастерских. Объем работ, который предстояло выполнить за 24 рабочих дня, был немалым. Надо было капитально отремонтировать пять двигателей «3-Д-6» для катеров типа «Ярославец». На трех судах заменить баллера и заново смонтировать рулевые управления. Только сварочных работ в общем исчислении набиралось около 2-2,5 тысяч погонных метров. Кроме того, надо было выполнить массу мелких работ по ремонту.

Строительство мастерской (караванки) и конторы также находилось на полпути.

Чтобы сдержать слово, речники должны были мобилизовать все свои силы, до минимума использовать все имеющиеся возможности. И они сделали это.

Уже на 25 апреля, то есть за пять дней до намеченного срока, флот Мегионского участка РЭБ был готов к навигации этого года.

Первыми отрапортовали о завершении ремонта своих судов команды теплоходов «Богатырь» (капитан Г. Титов), «Герман Титов» (капитан В. Истомин), «Чайка» (капитан В. Кречетников), «Мегион» (капитан Г. Барышев), «Нефтяник» (капитан Н. Вовченко), «Салым» (капитан Ш. Рахибов).

А к 1 Мая были готовы к плаванию уже все 15 самоходных и 7 несамоходных единиц. Тщательно отремонтированные и покрашенные суда стоят в боевом строю. Их команды ждут торжественного часа открытия навигации.

Отлично справились с задачей и строители. Под руководством В. Г. Истомина бригада плотников завершила сооружение здания мастерской и конторы.

Слово речников не разошлось с делом.

А. ЯШИН.

До начала пробной эксплуатации Мегионской площади по постоянной схеме осталось ШЕСТЬ дней!

Каждую минуту — на учет

Не сегодня-завтра на Оби начнется ледоход. А там, через три-четыре дня к нефтяным причалам подойдут первые грузоналивные суда. Как же обстоит дело с подготовкой к этому важному моменту в жизни нефтяников, в жизни всего района.

Положение с подготовкой Мегионской площади к началу нефтяной навигации, надо прямо сказать, на сегодняшний день крайне трудное. Несмотря на то, что графиком строительства объектов постоянной схемы окончание работ пускового минимума намечалось закончить к 1 мая они не завершены и сегодня.

Так, на нефтяном причале не проведена еще даже расчистка площадки. Не закончен монтаж и обвязка водяного насоса, нет освещения, не установлена радиоаппаратура. Не сделаны учалочные кусты, заземление.

Предстоит еще до начала отгрузки нефти уложить и засыпать трубопровод длиной около двух тысяч метров, при этом потребуется прежде устранить ряд серьезных нарушений допущенных при прокладке нефтепровода от резервуарного парка до причала.

Однако самую большую озабоченность вызывает положение дел на производственном корпусе. На вчерашний день здесь не были проложены траншеи под технологический трубопровод от ввода на корпус, к колодцу и от последнего до узла управления и до приемного коллектора.

Не закончены работы на монтаже противопожарного резервуара, а также его обвязка. В стадии монтажа находятся дизельные установки. Немалых затрат труда потребуют и более мелкие работы.

Из-за низкого качества оснований не готовы к началу испытаний нефтеналивные резервуары.

Не закончено испытание главного коллектора нефтепровода.

Основной причиной такого положения послужило прежде всего то, что руководители строительных организаций своевременному вводу в эксплуатацию объектов постоянной схемы не уделяли должного внимания. Начальник строительного управления № 11 М. П. Барышников порой мирился с низкой организацией труда, царившей на этой важнейшей стройке, не принимал строгих мер против фактов самоуспокоенности, самотека.

Все это привело к тому, что на строительстве постоянной схемы не было высокого трудового напряжения, коллективы участка СУ-11 и субподрядных строительно-монтажных участков, возглавляемых тт Гладышевым и Авдеенко, не жили чувством высокой ответственности за своевременное окончание работ на объявлен-

Окончание на 4 стр.

Вспоминая трудные походы

СМЕЛАЯ ОПЕРАЦИЯ

Окружение гитлеровских войск под Корсунь—Шевченковском не уступало по своей значимости знаменитому сталинградскому котлу. Гитлеровцы, располагая большим количеством войск и военной техники, стремились вырваться из стального кольца, образованного регулярными частями советских войск.

Враг метался, словно разъяренный зверь.

Наше подразделение тогда получило боевое задание: освободить от неприятеля деревню Хировку, в которой были расположены основные силы врага. Операция была проведена ночью, и немцы оказались захваченными врасплох, в результате чего нам удалось захватить большое количество боевой техники, а также многих гитлеровских солдат и офицеров.

Эта смелая операция позволила нашим войскам немного сжать кольцо, однако оставшиеся в нем силы врага продолжали оказывать яростное сопротивление.

На рассвете гитлеровцы, узнав о нашей малочисленности, несколько раз пытались перейти в контратаки, но они были успешно отбиты нашими бойцами. Приходилось драться за каждый дом, каждый подвал.

Помню, однажды мне с несколькими бойцами удалось укрепиться в полуразрушенном здании средней школы. Немцы обстреливали нас непрерывным пулеметным огнем, не было никакой возможности выйти на улицу даже за боеприпасами. Но в этот момент подоспела рота наших солдат, и неприятель был снова отброшен назад.

Окончательная ликвидация второго немецкого котла была закончена в окрестностях местечка Бугуслав, как раз в районе боевых действий нашего подразделения.

Рядом со мной сражались боевые друзья: Василий Туляк, Григорий Ваганов, Ефим Кашендик и многие другие. Киевляне, одесситы, уральцы. С ними делил я сухарь и воду, и всех нас связывала одна забота, одна цель — поскорее освободить нашу Родину от ненавистного врага.

Я хорошо помню, как мы впервые ступили на землю Бессарабии, как все больше тесня врага, с боем взяли первый румынский город Яссы. Освобожденный Бухарест встречал нас морем цветов, слезы радости блестели на глазах женщин и детей.

Под мощным натиском советских войск неприятель сдавал один населенный пункт за другим. И вот уже жители венгерских сел и деревень радостно приветствуют советских воинов. Все дальше и дальше шли мы, к самом у сердцу фашистского логова — Берлину.

Под шквалом ураганного огня советских батарей враг продолжал отступать. Вскоре были освобождены чехословацкие города Брно и Братислава, близок был долгожданный день победы.

Сейчас, вспоминая суровые годы войны и своих фронтовых друзей, я часто думаю о том, что все мы сражались и проливали свою кровь тогда именно за то, чтобы освободив нашу Родину от врага, сделать ее потом еще богаче, еще прекраснее.

У. ЗАРИФУЛЛИН.

ПОД ПОКРОВОМ НОЧИ

... То было самое тяжелое время для жителей Севастополя. В течение двух месяцев город-герой отбивал яростные атаки врага и с суши, и с моря, но продолжал гордо стоять.

Фашисты свирепствовали. Севастопольцы же истощенные, изнуренные длительной осадой оставались сильны духом. Они не хотели сдаваться. Лучше умереть, чем сдаться — был их девиз.

Я был тогда главным старшиной на катере БК-6. Враг собирался нанести по Севастополю очередной удар с моря. Мы получили приказ вице-адмирала тов. Октябрьского:— Экипажам двух катеров срочно выйти в район Евпатории и уничтожить все вспомогательные суда противника, находящиеся в этом районе.

Как сейчас помню эту холодную сентябрьскую ночь. Сигнальные ракеты одна за другой взлетали в темное пасмурное небо.

Через три часа мы были уже далеко в море, затем встали на рейд недалеко от головных кораблей противника. Стали готовиться к операции. Надо было все делать бесшумно, чтобы не возбуждать ни малейшего подозрения врага. Если засекут — всем нам конец, а следовательно, и провал операции. Задание нужно было выполнить во что бы то ни стало. Там, в Севастополе, ждали нашей помощи.

Мы разделись, надели пробковые пояса с прикрепленными к ним связками взрывчатки. Разбившись на группы по два человека, мы по тихой команде спустились в воду и поплыли к вражеским судам.

В паре со мной плыл мой старый товарищ Василий Кашенкин. В конце войны, за проявленный им героизм в успешном прорыве оборонительного рубежа противника, Василий получил почетное звание Героя Советского Союза.

Подплыв к одному из кораблей, мы с Василием некоторое время выжидали, чтобы дать возможность своим товарищам подплыть к остальным судам. На палубе была тишина, в темноте раздавались лишь мерные шаги часового.

Дождавшись, когда шаги часового удалились, я по якорной цепи осторожно влез на палубу. Яростная, короткая борьба и — путь свободен. В это время подоспел Василий, и мы стали с ним закладывать взрывчатку. Затем, запалив короткий шнур, мы бросились в воду и быстро поплыли к своим катерам. Сзади один за другим раздавались мощные взрывы: то взлетали на воздух вражеские суда.

Эта рискованная операция была проведена успешно. Было потоплено 18 вражеских кораблей. Только двое из наших не вернулись с задания. Они были обнаружены корабельным патрулем, и, чтобы взорвать судно, решили не пользоваться запальным шнуром. Свой долг они с честью выполнили.

Порядком потрепала меня война. Можно сказать, что я пережил свою смерть, но тем не менее, если потребуется взять оружие, оно будет в надежных руках.

Ю. МИЧКОВ.

ПОСЛЕДНИЙ БРОСОК

Первый день войны застал меня на охране границ нашей Родины в Забайкальском укрепленном районе. Узнав об этом, мы то и дело подавали рапорты на имя командования с просьбой отправить на фронт, но неизменно получали отказ, так как на восточной границе с Манчжурией была напряженная обстановка. Вместо передовой меня с другими товарищами отправили на курсы младших лейтенантов. Окончена учеба. Снова рапорт. На этот раз, кажется, мечта осуществится, но, увы, вместо радости приходит горькое разочарование. Нас послали в учебный полк для подготовки младшего командного состава. Большинство моих друзей к этому времени отбыли на фронт, мужественно сражались. Опять подаю рапорт. С волнением ожидаю ответа. Наконец, добиваюсь разрешения и в октябре 1943 года я прибываю в Третью ударную армию Второго Прибалтийского фронта в 44-й артиллерийский полк на должность командира взвода.

Началась боевая жизнь. Первое сражение разгорелось у деревни Крестцы. Мы с боями продвигались вперед. Враг упорно сопротивлялся. Потом освободили Идрицу, Седеж, Пустошко. Теряя технику и живую силу враг откатывался назад, оставляя позади пепел разрушенных сел и городов.

Ожесточенной была схватка за Идрицу. Стремясь закрепиться на новых позициях, немцы яростно контратаковали нас. Однако попытки оказались напрасными.

В апреле 1944 года я получил первое ранение. После госпиталя — снова родная батарея.

В июле прорвали оборону врага и, освободив город Остров, вступили в Прибалтику. Штурмом берем города Тарту, Елгаву, Шауляй, Валку, а 14 октября 1944 года красный флаг уже развевался над столицей Латвии — Ригой.

Началось широкое наступление на Варшаву. А 17 января мы вступили в предместье польской столицы.

Преследуя врага, 28 января наши части вышли на берег Одера и, форсировав его по льду, заняли плацдарм севернее Кюстрина.

В ожидании решительного наступления постоянно укрепляемся на занятых позициях, изучаем местность, огневые точки врага и накапливаем силы для последнего броска.

Наконец, наступает долгожданный день 16 апреля 1945 года. В три часа утра мощные прожекторы освещают оборону врага. Тысячи снарядов обрушиваются на голову противника.

20 апреля, буквально на плечах фашистов, врываемся в предместье города Берлина. Германия капитулировала!

Н. ИВАНОВ.

Ныне советские люди, все прогрессивное человечество торжественно отмечают 20-ю годовщину победы над гитлеровской Германией.

Каждый день Великой Отечественной войны на фронте, в тылу, в партизанских отрядах — это летопись беспримерного героизма, мужества и стойкости советских патриотов.

В годину суровых испытаний весь советский народ еще теснее сплотился вокруг ленинской партии коммунистов, выступившей вдохновителем и организатором отпора фашистским захватчикам.

Сегодня в нашей газете выступают с воспоминаниями о былых боях и походах ветераны Великой Отечественной войны 1941—1945 годов:

К. В. Климко — старший инспектор отдела кадров СУ-11, гвардии капитан запаса. За участие в Великой Отечественной войне тов. Климко награжден орденами Отечественной войны 1-й и 2-й степени, Красной Звезды, медалями „За оборону Сталинграда", „За взятие Кенигсберга", „За победу над Германией".

Ю. Г. Мичков — инженер отдела техники безопасности НГПУ „Мегионнефть", гвардии главный старшина. За проявленные храбрость и отвагу в годы Великой Отечественной войны тов. Мичков награжден орденами Красного Знамени, Отече-



ДАГЕСТАНСКАЯ АССР. За последние два года произошли большие изменения в городе Махачкале. Здесь, на бывшей окраине, воздвигнуты многоэтажные здания. Тысячи людей оправили в них новоселье. В районе — культурно-бытовые учреждения, магазины, школы.

На снимке: новый жилой район в Махачкале.

Фото Р. ДИКА. Фотохроника ТАСС

ради мира, счастья и весны

ственной войны 1-й и 2-й степени, медалями „За оборону Севастополя“, „За оборону Одессы“, „За оборону Сталинграда“, имеет личную грамоту ЦК ВЛКСМ за проявленное мужество при обороне городов-героев.

Н. И. Иванов — начальник отдела техники безопасности НПУ „Мегионнефть“, лейтенант запаса. Награжден двумя орденами Красного Знамени, медалью „За освобождение Варшавы“, „За взятие Берлина“, За победу над Германией“.

В. И. Осколков — заведующий партийным кабинетом, капитан запаса. Награжден орденом Отечественной войны 2-й степени, медалями: „За боевые заслуги“, „За взятие Кенигсберга“, „За победу над Германией“.

И. Р. Михеев — начальник планового отдела НПУ „Мегионнефть“, старший сержант запаса. За участие в Великой Отечественной войне награжден орденом Славы 3-й степени, медалями „За освобождение Праги“, „За победу над Германией“.

У. М. Зарифуллин — начальник отдела труда и зарплаты НПУ „Мегионнефть“, секретарь партийной организации, рядовой Советской Армии. Награжден медалью „За победу над Германией“.

От Волги до Балтики

Прошло 20 лет с тех пор, как отгремели залпы второй мировой войны. Воспоминания о военных днях теперь как никогда ярко раскрывают человечеству исполинский подвиг нашего народа.

Я участник Великой Отечественной войны, воевал на многих фронтах. Наша 98-я стрелковая дивизия, состоявшая в основном из омичей, тюменцев и тоболяков, встретила фашистские полчища и преградила им путь к Волге в районе станции Котлубань и Нариново. 19 дней и ночей сибиряки отбивали по нескольку яростных атак в день, но не отступили ни на шаг.

На наши оборонительные рубежи фашисты ежедневно обрушивали тысячи снарядов и авиабомб, и как только кончался обстрел и бомбежка, в бой кидались танки, сопровождаемые пехотой. Хутор Вертячий несколько раз переходил из рук в руки. Фашисты через каждые 30 минут бросались в атаку, но их укладывал на месте шквальный огонь пулемета сержанта Стрельникова. Вражеская пуля сразила командира взвода младшего лейтенанта Краева, Стрельников принял на себя командование и продолжал отбиваться от наседающих гитлеровцев, а когда замолчал пулемет сержанта Курышева, поспешил на помощь. Гитлеровцы, осмелев, во весь рост бежали на пулеметный расчет погибшего сержанта, но Стрельников длинной очередью пригвоздил их к земле. Атака захлебнулась в крови врага.

Так и не прошли фашистские войска к Волге на этом участке. Сибиряки стояли насмерть, но не пропустили врага. Немецкое командование, видя бесплодность своих атак, было вынуждено бросить свои части в район хутора Несковатко, чтобы добившись успеха, улучшить свое положение. 23 августа Сибирская дивизия получила приказ об отходе на новые рубежи. Бои продолжались. За стойкость и мужество личного состава 98 стрелковой дивизии было присвоено почетное звание «Гвардейская».

Вспоминается еще один случай.

Первая Московская ордена Ленина стрелковая дивизия получила задание прорвать долговременную оборону противника в направлении города Борисова. В непрерывных ожесточенных боях гвардейцы за первый день боев продвинулись на 14 километров и достигли сильно укрепленного рубежа у станции Орехово. Обходя укрепления врага, части и дивизии просочились в тыл немецких войск и, сея панику, пошли на запад, не давая врагу опомниться. За нами устремились другие соединения Третьего Белорусского фронта.

За 15 дней непрерывных боев нашими войсками были разгромлены немецкие гарнизоны, оккупировавшие Оршу, Борисов, Минск и вышли на берег Немана. Окопавшись в сотне метров от берега, 3-й батальон 171-го гвардейского стрелкового полка был поднят по тревоге перед утром, когда чуть забрезжил рассвет. Семнадцать смельчаков гвардейцев во главе с гвардии майором П. И. Ивановым на плотах и лодках, подготовленных саперами, отчалили от берега. Фашисты, обнаружив десант, засыпали реку снарядами и минами, вокруг плотов то и дело вздымались водяные смерчи. Через несколько минут появились самолеты противника. Удачно сброшенной бомбой была потоплена лодка с пулеметным расчетом. О переправе взвода НТР и минометчиков, которые готовились форсировать Неман, не могло быть и речи. Гитлеровцы решили сорвать замысел нашего командования и уничтожить горстку храбрецов, закрепившихся на левом берегу реки. Кроме тринадцати человек в то утро через Неман переправиться никому не удалось. Надо было удержать плацдарм имеющимися силами и при массовой переправе помочь подразделению своим огнем.

Фашисты бросили против наших бойцов отборные части курсантов военного училища. Пьяные гитлеровцы начали психическую атаку, но с правого берега заговорила наша артиллерия и минометы «катюша». Командир роты Галкин установил 2 оставшихся «максима», над головой появились краснозвездные штурмовики. Гитлеровцы не выдержали массированного удара, залегли и, потеряв больше половины своего состава убитыми, откатились на исходные позиции.

За день 14 июля нами было отбито 12 атак. Был тяжело ранен комбат Иванов, командование на плацдарме перешло к старшему лейтенанту Галкину. Подоспевшая помощь контрударом отбросила врага на 6 километров от берега. За мужество и героизм П. П. Галкин и командир пулеметного расчета сержант С. Т. Москвин были удостоены звания Героя Советского Союза.

Незабываемая дата 16 октября 1944 года! Нам первыми удалось перейти государственную границу. Мы первыми вступили в логово врага и дальше через Гумбинен, Инстенбург, Кенигсберг, Пиллау двинулись к заливу Фришгаф навстречу с войсками Второго Белорусского фронта.

К. КЛИМКО.



Советские Вооруженные Силы располагают ракетами стратегического назначения колоссальной дальности полета и огромной разрушительной силы. Эти ракеты имеют высокую боеготовность и непревзойденную точность попадания в цель.

На снимке: подготовка ракеты к пуску.

Фото **Р. РЯЗАНОВА.**
Фотохроника ТАСС

ДОРОГОЙ ПОБЕД

Мне пришлось участвовать в боях с гитлеровскими захватчиками на 4 Украинском фронте в составе 223 Горлицкого ордена Красного Знамени и ордена Кутузова III степени зенитно-артиллерийского полка. Был я тогда командиром орудийного расчета.

Благодаря правильной национальной политики нашей партии мы все: русские и украинцы, азербайджанцы и грузины и другие жили одной сплоченной семьей.

Друзья познаются в беде — в истине этих слов мы не раз убеждались в боях. Вспоминается такой эпизод. Шел последний год войны. Мы с боями продвигались вперед.

В начале февраля на территории Польши наша батарея только что успела занять огневую позицию на отвоеванной у врага земле. Через некоторое время на нас пошла немецкая пехота численностью не менее батальона, поддерживаемая танками. Командир батареи капитан Марков скомандовал: «Огонь!» И шесть орудий дружными залпами встретили наступающих. Запылал от прямого попадания головной танк. Цепи атакующих быстро редели. Меткий огонь наших артиллеристов вывел из строя еще несколько вражеских машин. В их рядах произошла заминка.

Зали, еще зали — и фашисты, не выдержав натиска, бросились бежать назад. Потеряв значительную часть живой силы и боевой техники, немцы отступили.

В этом бою особо отличился младший сержант Дронов, которому осколком перебило ногу. Несмотря на это, он не оставил свой боевой пост и мужественно продолжал борьбу. Отличились и рядовой Хабибов, ефрейторы Касимов, Лебединский и многие другие.

За проявленную стойкость и мужество в этом бою Дронов, Лебединский были награждены орденом боевого Красного Знамени, а товарищи Хабибов и Касимов удостоены орденами Красной Звезды.

А сколько было таких испытаний при переходе через Карпаты, штурме Бельско-Билы! Но советские воины всегда выходили победителями из самых, казалось бы, безвыходных положений. Это было не случайно, мы знали, что боролись за свободу своего Отечества.

Славный боевой путь от стен Сталинграда до Праги прошел наш полк. И сегодня, празднуя День Победы, я счастлив сознавать, что доли и моего труда вложена в великое дело — установления мира на земле.

И. МИХЕЕВ.

Поединок

Очень хотелось бы рассказать о небольшом подвиге одного старого фронтовика, который работает сейчас сварщиком в нашем энергоцехе НПУ «Мегионнефть».

Иван Ефремович Заречный начал свой фронтовой путь с финской войны, после чего был направлен в военное училище. На втором году войны с гитлеровской Германией молодой Заречный уже в звании лейтенанта вступает в тяжелые бои под городом Лазовым.

Наши войска, неся большие потери, отступали к Сталинграду. Все бойцы были полны решимости отстоять город, не пустить врага за Волгу.

В одном из ожесточенных боев под Сталинградом Заречный был тяжело контужен. Целых четыре месяца он находился в госпитале, затем снова вернулся на фронт, на передовую.

В районе Курской дуги полк, в котором воевал Иван Ефремович, был расформирован, и Заречный вместе с другими своими товарищами продолжал мстить врагу уже на Втором Украинском фронте.

Однажды мотострелковый полк, в котором воевал Заречный, вместе с советскими танковыми частями прорвал оборону противника и углубился на 20 километров в тыл врага. На следующий день налетели фашистские стервятники и начали безжалостно бомбить и обстреливать расположение наших частей.

Выбрав удобный момент, Иван Ефремович выбрался из-под танка и забрался в бомбовую воронку. При очередном заходе один из немецких самолетов начал пикировать как раз на то место, где находился Заречный. Недолго думая, боец схватил ручной пулемет и дал короткую очередь. Хвост самолета задымился, и самолет пролетев несколько сот метров, упал на землю. За уничтожение его Иван Ефремович был награжден орденом Красного Знамени и медалью «За отвагу».

Прошло много лет, но в памяти советских людей никогда не сотрутся имена тех, кто отстоял мир на нашей родной земле.

В. МОНАХОВ.

ВЕЛИКИЙ ПОДВИГ

Окончание. Начало на 1 стр.

территорию своей Родины, помогли освободить от фашистской оккупации Польшу, Югославию, Албанию, Чехословакию, Болгарию, Румынию, Венгрию и, вступив на немецкую землю, закончили войну в Берлине — в сердце гитлеровской Германии. Враг вынужден был полностью и безоговорочно капитулировать.

В период Великой Отечественной войны из 587 соединений противника мы разгромили 507. Многие гитлеровские дивизии по нескольку раз пополнялись и снова перемалывались в боях. Было уничтожено до 77 тысяч фашистских самолетов — три четверти потерь Германии во второй мировой войне. Разбито и захвачено 167 тысяч артиллерийских орудий и 48 тысяч танков. Гитлеровская армия потеряла 10 миллионов человек.

Беспримерная победа досталась нам дорогой ценой. Великие жертвы принес наш народ во имя спасения Родины, во имя разгрома фашизма. Многие миллионы наших соотечественников погибли: воины — на фронте, мирные граждане — в фашистских лагерях и тюрьмах, при блокаде городов, от воздушных налетов. Колоссальный урон причинили гитлеровские захватчики нашей стране: разрушили 1.710 городов и поселков, сожгли и разорили более 70 тысяч сел и деревень, уничтожили 32 тысячи промышленных предприятий, 65 тысяч километров железных дорог. Материальный ущерб составил 679 миллиардов рублей (в довоенных ценах). Такие злодеяния люди не забывают!

Великая Отечественная война продемонстрировала перед всем миром несокрушимую идейную и моральную силу нашего народа. Истоки этой силы кроются в самом советском социалистическом строе, в могуществе нашего многонационального государства, где сложилась крепкая дружба народов, где были созданы непревзойденные Вооруженные Силы.

Горячий патриотизм и готовность отстоять свою Родину от любого врага были движущей силой величайших подвигов, массового героизма советских людей на фронте и в тылу. За мужество и беззаветную храбрость в борьбе с врагом более семи миллионов человек были удостоены правительственных наград, свыше одиннадцати тысяч заслужили высокое звание Героя Советского Союза, а 107 из них получили это звание дважды и трижды.

Наш народ и его армия не только отстояли свое Отечество от врага. Они помогли также народам Европы освободиться от фашистского рабства, оказали братскую помощь народам азиатских стран в борьбе против японского империализма. Повсюду за рубежами Родины, где проходили наши воины, они проявили благородство, глубокое человеколюбие, оставляли за собой животворный дух вольности, свободы, созидания.

Победа над фашизмом высоко подняла международный авторитет Советского Союза как оплота мира и прогресса, показала великие преимущества социализма перед капитализмом, усилила влияние идей социализма на мировую историю. Создались благоприятные условия для победы социалистической революции в ряде стран Европы и Азии, для подъема национально-освободительного движения в колониальных и зависимых странах. Многие народы теперь успешно строят у себя социализм. Образовалась мировая социалистическая система, ставшая решающей силой современности.

Отмечая светлый и радостный праздник — 20-летие победы, мы с величайшим уважением вспоминаем тех, кто беззаветно служил Родине и отдал за нее свою жизнь. Сейчас наша страна — свободная, сильная, могучая — строит под руководством ленинской партии коммунизм. Советскому народу, как и всем людям земного шара, нужен прочный и длительный мир. Народы любой страны не хотят, чтобы снова лилась кровь, чтобы пылали города и села и земля содрогалась от грохота военной техники.

Однако империалисты не хотят жить в мире. Реваншисты Западной Германии восстанавливают бундесвер, рвутся к ядерному оружию. Американские агрессоры идут на прямую интервенцию во Вьетнаме, разжигают пламя войны в Индокитае. Мы обязаны сделать все, чтобы обуздать агрессоров и предотвратить новую мировую войну. Самое верное средство для этого — укрепление обороноспособности Советской страны, упрочение мощи наших Вооруженных Сил. Наша армия, авиация и флот всегда начеку!

С. М. ШТЕМЕНКО,
генерал-полковник.

В РАЗВЕДКЕ

Это было в августе 1942 года. Наша часть входила в состав 146 Сибирской стрелковой бригады, 34 армии, Северо-Западного фронта и стояла под станцией Лычково на Валдайских высотах. Участок перед нами был сильно укреплен гитлеровцами, поэтому перед началом наступления нашему подразделению поставили задачу: во что бы то ни стало добыть «языка». На выполнение операции вызвались старший лейтенант Бурдин, сержанты Снимкин, Смышляков, рядовые Ежимов, Жилин и юный разведчик Коля Ведерников, взятый нами в подразделение добровольцем еще в пути следования на фронт.

Задача была нелегкая. Чтобы пробраться в тыл врага, необходимо преодолеть сплошь минированную полосу, незаметно проникнуть в расположение противника и бесшумно захватить «языка».

Мы с командиром роты тщательно проверили готовность разведчиков, проинструктировали их и в назначенное время вывели на выполнение поставленной задачи. Все препятствия преодолели они хорошо и незаметно пробрались к блиндажу. Прислушались. Внутри раздавались голоса гитлеровцев. Это оказалось караульное помещение, размещенное в дзоте.

Разведчики окружили дзот и стали ждать, когда кто-либо из него выйдет. И действительно, вскоре вышли двое караульных. Бесшумно подобравшись, наши бойцы набросились на гитлеровцев, одного уничтожили, а второго скрутили, чтобы живьем доставить в штаб. Допустили неосторожность: фашист успел поднять тревогу. В любой момент из дзота могли прийти на помощь. Момент критический.

Разведчики разделились на две группы: одна отошла с пленным, вторая осталась, чтобы прикрыть отход и уничтожить дзот вместе с обитателями.

Гитлеровцы действительно услышали сигнал тревоги и бросились на помощь. Снимкин метнул противотанковую гранату прямо в дверь и насмерть уложил четырех фашистов. Остальные закрылись в дзоте и открыли пулеметный огонь через бойницы. Коля Ведерников, подобравшись по траншее к дзоту, сбросил в него через дымовую трубу две гранаты. После такого «угощения» дзот замолчал.

Разведчики благополучно миновали препятствия на обратном пути и доставили «языка» в штаб, где он дал ценные сведения об укреплениях этого участка. Через два дня наша часть перешла в наступление и с незначительными потерями выбила противника с насиженного места.

В. ОСКОЛКОВ.

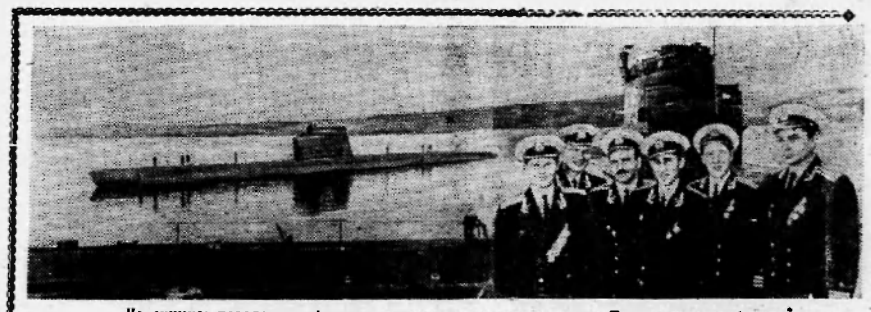

На снимке: передовые офицеры соединения подводных лодок Тихоокеанского флота.
Фото **Г. ШУТОВА.** Фотохроника ТАСС

Каждую минуту — на учет

ной ударной стройке. И неслучайно потому сплошь и рядом встречаются факты безответственности и халатного отношения к делу.

Только так можно объяснить, например, тот случай, когда часть помещения, где был установлен насос, оказалась затопленной водой. Разве могло бы это случиться, если бы прораб и начальник участка СУ-11 тт Александров и Макоев в период строительства предусмотрели особенности расположения помещения или приняли меры по предотвращению аварии при первых признаках появления воды.

Во время подготовки оснований под резервуары из-за той же безответственности в них укладывали перенасыщенный водой песок, а во время установки резервуаров даже не убрали с оснований выпавший накануне снег.

С наступлением весны основания стали выплывать из-под резервуаров. Однако и это не очень встревожило строителей. Вместо принятия действенных мер, они ограничились тем, что раскисшие основания присыпали сверху сухим песком. Сейчас ошибка исправляется. Но начали укреплять основания лишь после того, как вопрос о непригодности оснований под резервуарами послужил темой для разговора на бюро райкома партии.

Явно затянулось время с проведением испытания главного коллектора. Дело в том, что работы по испытанию начались значительно позже, чем предусматривалось графиком. Однако их можно было провести до сегодняшнего дня, если бы монтажники во главе с В. А. Гладышевым организовали эту работу согласно инструктивным требованиям. Часть коллектора вообще не была поставлена под давление. Не было организовано обследование нефтепровода с целью выявления мест утечки воздуха — свищей.

— Пока все идет в норме. Давление за 12 часов упало всего на 0,8 атмосферы, если и за следующие 12 часов оно упадет на столько же, то испытание можно считать законченным. Коллектор будет готовым к приему нефти, — говорит тов. Гладышев. А в это время нефтяники обнаружили несколько «свищей» и закрытую задвижку на одном из участков нефтепровода.

Испытание коллектора пришлось начинать сначала.

Срыв графика строительно-монтажных работ на объектах постоянной схемы является следствием и того, что партийная организация строительного управления № 11, постройком, комиссия содействия комитету партийно-государственного контроля не вникали по-настоящему в положение дел, не предъявляли требований к руководителям и коллективам, не прилагали усилий к мобилизации сил строителей на выполнение графика. Даже сейчас, когда до начала нефтяной навигации остаются считанные дни, когда создалось такое трудное положение, на строительных площадках нет ни лозунгов, ни плакатов. Люди даже не знают когда им нужно сдать в эксплуатацию тот или иной объект.

Внесло свой вклад в срыв графика строительства и нефтепромысловое управление «Мегионнефть». Допускались, например, случаи несвоевременной выдачи документации, а также несвоевременного решения технических вопросов. Отрицательно влияло на ход подготовки месторождения к пробной эксплуатации по постоянной схеме и то, что нефтепромысловое управление мало предъявляло требований к подрядчикам.

Ясно, что создавшаяся обстановка не могла не вызвать тревоги за своевременное начало отгрузки нефти, за судьбу выполнения майского задания и обязательств, принятых районом на 1965 год.

Седьмого мая вопрос об окончании работ на объектах постоянной схемы был поставлен на повестку дня внеочередного заседания бюро райкома партии. Заслушав отчеты руководителей строительно-монтажных организаций, бюро РК КПСС утвердило график окончания строительства постоянной схемы. Согласно принятому решению, заполнение резервуаров намечено начать к 15 мая.

Товарищи нефтяники, монтажники и строители! К 15 мая 1965 года завершить выполнение комплекса работ пускового минимума на объектах постоянной схемы — главная задача сегодняшнего дня. Все силы на ее выполнение!

Редактор М. Парфенюк.

ПИШИТЕ НАМ ПО АДРЕСУ
Нижневартовск, Школьная, 35, редакции газеты «Ленинское знамя»
Звоните по телефону 3—68

Нижневартовская типография управления по печати Тюменского облисполкома

Заказ № 20) Тираж 1539

Ленинское знамя

Орган Нижневартовского районного комитета КПСС и районного Совета депутатов трудящихся Тюменской области

Год издания 24-й | ПЯТНИЦА, 14 мая 1965 года | № 44 (1997) | Цена 2 коп.

Торжественное собрание в Кремлевском Дворце съездов

8 мая в Кремлевском Дворце съездов состоялось торжественное собрание трудящихся Москвы совместно с представителями Советской Армии и Военно-Морского Флота, посвященное 20-летию Победы советского народа в Великой Отечественной войне Советского Союза 1941-1945 годов.

Горячими аплодисментами встретили собравшиеся появление в президиуме руководителей Коммунистической партии и Советского правительства, глав делегаций, прибывших в Москву на празднование 20-й годовщины Победы над гитлеровской Германией, выдающихся деятелей международного коммунистического и рабочего движения.

Собрание открыл член Президиума ЦК КПСС, секретарь ЦК КПСС М. А. Суслов.

С докладом выступил Первый секретарь ЦК КПСС Л. И. Брежнев.

Отметив, что праздник Победы над гитлеровской Германией навсегда останется одним из самых ярких и незабываемых дней в истории нашего социалистического государства, нашей борьбы за торжество коммунизма, Л. И. Брежнев от имени ЦК КПСС, Президиума Верховного Совета и Совета Министров СССР горячо поздравил трудящихся нашей Родины, наши славные Вооруженные Силы с 20-летием исторической победы.

В войне против озверелого фашизма, говорит докладчик, решалась судьба нашей страны, будущее всего мира.

Разгром гитлеровской Германии означал победу прогресса над реакцией, гуманизма над варварством, победу социализма над мракобесием империализма. Эта победа открыла дорогу для подъема революционной борьбы рабочего класса, невиданного размаха национально-освободительного движения и краха позорной колониальной системы.

Сегодня, когда мы празднуем годовщину победы в Отечественной войне, мы склоняем головы перед светлой памятью о бесстрашных сынах и дочерях нашего народа, павших смертью храбрых в боях за свободу и независимость нашей Родины, за торжество нашего правого дела. Пусть их подвиги всегда служат примером для каждого патриота, для грядущих поколений!

Далее Л. И. Брежнев подробно остановился на истории возникновении второй мировой войны.

Значительная часть доклада Л. И. Брежнева посвящена величию героического подвига советского народа, мужественно отстоявшего в невиданно жестокой борьбе с фашизмом нашу Родину, завоевания социализма.

Победа далась нашему народу нелегко, подчеркнул докладчик. Столь жестокой войны, какую перенес Советский Союз, не выпадало на долю ни одному народу. Война унесла более 20 миллионов жизней советских людей. Она оставила десятки миллионов сирот, вдов, инвалидов. Какая бездна человеческих страданий и горя стоит за этими цифрами! У нас редко можно встретить семью, в которой бы война не оставила свой трагический след. Гибель советских людей — наша самая тяжелая утрата. И мы никогда не забудем ни одной капли крови, пролитой советскими людьми за нашу Родину, ее свободу и счастье.

Историческая победа советского народа, сокрушившего фашизм,—это прежде всего убедительное свидетельство могучей жизненной силы нашего социалистического строя.

Общественная система социализма, ее экономические и организационные возможности, идейное и политическое единство советского общества, советский патриотизм и пролетарский интернационализм, дружба народов СССР, их сплоченность вокруг Коммунистической партии, беспримерный героизм и мужество Советской Армии — вот главные факторы, определившие победу советского народа в Великой Отечественной войне.

Великим вождем, организатором и полководцем советского народа в этой войне была наша славная Коммунистическая партия. Весь свой организационный гений, всю силу могучего содружества народов СССР, всю накопленную годами народную энергию, упорство, выносливость и могучую волю наша партия направила к единой цели — на разгром фашизма.

Победа над фашизмом на фронте ковалась также упорным трудом миллионов советских рабочих, крестьян, интеллигенции в тылу. Исход борьбы решался не только на полях сражений, но и в развернувшейся по всей стране великой битве за металл, за боевую технику, за хлеб.

Если говорить о главном герое Великой Отечественной войны, подчеркнул докладчик, то этим бессмертным героем является вся дружная семья народов, населяющих нашу страну и спаянных нерушимыми узами братства.

Большой вклад в победу внесли и другие народы и страны антифашистской коалиции.

Советский народ и его Вооруженные Силы, говорит Л. И. Брежнев, с честью выполнили свою великую освободительную миссию. Они оказали братскую помощь народам Европы и Азии в их борьбе за свободу и национальную независимость, помогли и германскому народу освободиться от фашизма.

Слава победы советского народа в Великой Отечественной войне никогда не померкнет. Она будет жить в веках!

Говоря об исторических переменах послевоенных лет, докладчик напоминает, что Советский Союз вынес тяжелую и длительную войну. Города и села на огромных пространствах лежали в руинах и пепле. Фашистские варвары разрушили и сожгли свыше 70 тысяч городов, поселков и деревень. Десятки тысяч промышленных предприятий, колхозов и совхозов разграблены и уничтожены.

Никакая статистика не может дать подлинного представления о действительных масштабах потерь, которые понес советский народ за годы войны. Разве можно подсчитать и выразить в цифрах тот огромный труд, мысли, талант, которые вложили многие поколения наших людей в создание огромных материальных и духовных ценностей, уничтоженных фашистами.

Перед нашей страной встали невиданно сложные задачи. Надо было ликвидировать тяжелые последствия опустошительной войны, накормить, одеть и дать кров миллионам людей, перевести экономику страны на мирные рельсы, заново восстановить хозяйственные связи, найти ресурсы для дальнейшего экономического и культурного строительства. И ничего нельзя было отложить на завтра.

Еще гремели залпы войны, а вслед за солдатом уже шел рабочий, пахарь, строитель. Под руководством Коммунистической партии советские люди развернули широчайший фронт мирного труда, проявляя мужество и самоотверженность, как и в годы военных испытаний.

Всего за несколько лет народное хозяйство СССР было в основном восстановлено. Уже в 1948 году был достигнут довоенный уровень промышленного производства.

Партия и правительство приложили немало усилий, чтобы заново оснастить сельское хозяйство техникой, восстановить разрушенные колхозы, совхозы и МТС, значительно расширить посевные площади, увеличить производство зерна и других сельскохозяйственных продуктов.

Велики наши достижения в области науки и культуры. И это признают теперь все.

В веках будет жить героический подвиг отечественной науки и покорении космоса. Советский человек первый в мире поднялся в космическое пространство.

Рост экономики позволил партии и правительству на новой основе решать главную задачу социалистического производства — повышение

Окончан. е на 2 стр.

Праздник Победы в районе

Вместе со всем советским народом широка отметили 20-летие Победы над фашистской Германией трудящиеся нашего района.

Вечером 8 мая в районном Доме культуры собрались рабочие и служащие предприятий и учреждений районного центра, колхозники артели «Красное знамя», чтобы вместе отметить День Победы. С докладом о великом подвиге советского народа, его доблестных Вооруженных Сил в борьбе против фашистской Германии выступил первый секретарь РК КПСС Л. В. Аксарин.

В канун 20-летия Победы райком партии и исполком районного Совета депутатов трудящихся участникам Великой Отечественной войны направили памятные письма, в которых горячо поздравили ветеранов войны с Днем Победы, пожелали им здоровья и счастья.

На всех крупных предприятиях района состоялись собрания коллективов, на которых читались доклады о Дне Победы, с воспоминаниями о героических днях 1941—1945 годов выступали ветераны войны.

За высокие производственные успехи в социалистическом соревновании в честь Дня Победы многие участники сражений были отмечены в приказах по предприятиям.

Торжественные собрания трудящихся сопровождались концертами художественной самодеятельности.

Н. СОСНИН.



ТАТАРСКАЯ АССР. С каждым годом увеличиваются производственные мощности Минибаевского газобензинового завода. Сейчас коллектив его за сутки перерабатывает миллионы кубометров попутного нефтяного газа.

На снимке: ударник коммунистического труда Минибаевского газобензинового завода старший оператор Александр Пыляев. Бригада, которую он возглавляет, систематически перевыполняет сменные задания.

Фото **Б. ДЕНИСОВА**. Фотохроника ТАСС

УКАЗ Президиума Верховного Совета СССР

ОБ ОБЪЯВЛЕНИИ В СССР Международного женского дня 8 Марта нерабочим днем

Президиум Верховного Совета СССР постановляет:

В ознаменование выдающихся заслуг советских женщин в коммунистическом строительстве, в защите Родины в годы Великой Отечественной войны, их героизма и самоотверженности на фронте и в тылу, а также отмечая большой вклад женщин в укрепление дружбы между народами и борьбы за мир, — ОБЪЯВИТЬ в СССР Международный женский день 8 Марта нерабочим днем.

Председатель Президиума Верховного Совета СССР А. И. МИКОЯН.

Секретарь Президиума Верховного Совета СССР М. ГЕОРГАДЗЕ.

Москва. Кремль.
8 мая 1965 г.

Торжественное собрание в Кремлевском Дворце съездов

Окончание. Начало на 1 стр.

материального благосостояния трудящихся.

За 20 лет, истекших после войны, еще больше окреп и получил дальнейшее развитие наш общественный и государственный строй. Упрочились единство рабочих, крестьян, интеллигенции, дружба народов Советского Союза. Повысилась роль массовых организаций трудящихся—Советов, профсоюзов, комсомола в решении вопросов хозяйственного и государственного строительства. Трудом народа под руководством Коммунистической партии созданы материальные, политические и идеологические предпосылки для строительства коммунистического общества.

Послевоенное восстановление, дальнейшее общественное развитие страны было сложным процессом. Оно выдвинуло перед Коммунистической партией огромные задачи. В этих условиях возрастала руководящая роль партии, повышалась ее ответственность за судьбы социализма, коммунизма. Жизнь подвергла всесторонней проверке политический курс партии, ее умение найти и вовремя выдвинуть правильные политические лозунги, теоретически обобщить опыт масс, увидеть допущенные ошибки и исправить их.

Наша партия на октябрьском и ноябрьском (1964 года) Пленумах ЦК решительно осудила субъективизм в политике и руководстве хозяйством, проявления зазнайства и бахвальства. Центральный Комитет направляет усилия партии и народа на то, чтобы обеспечить неуклонный подъем нашей промышленности, сельского хозяйства, науки и культуры, материального благосостояния рабочих и колхозников, всех трудящихся нашей страны.

Важное значение в решении этих проблем имеет мартовский Пленум ЦК КПСС, который разработал экономически обоснованные меры по дальнейшему развитию нашего сельского хозяйства.

Зрелость и дальновидность партии, принципиальность и огромный опыт, политический курс, отвечающий коренным интересам народа, еще выше подняли авторитет партии, еще теснее сплотили вокруг нее народные массы.

Затем Л. И. Брежнев говорил о революционных преобразованиях на международной арене, происшедших после второй мировой войны. Послевоенное время ознаменовалось рождением мировой социалистической системы, ростом международного рабочего и коммунистического движения, подъемом национально-освободительных революций, активной борьбой народов за мир, против опасности мировой термоядерной войны. Освободительная борьба народов охватила все континенты. Такого размаха, таких темпов национально-освободительного движения не знала история революционной борьбы трудящихся.

Авангардом революционной борьбы и социальных преобразований, вдохновителем и организатором исторических

нооед рабочего класса и всех трудящихся являются коммунисты. Сегодня коммунизм—самая влиятельная политическая сила. Он несет людям подлинную свободу и равенство, братство и мир. Без коммунистов нет современного мира, нет движения вперед, нет прогресса. Будущее за коммунизмом!

Коммунистическая партия Советского Союза, сказал он, ее Центральный Комитет, Советское правительство со всей ответственностью могут заявить: мы делали и делаем все для предотвращения новой мировой войны. Верные памяти тех, кто погиб за свободу социалистической Отчизны, сознавая свою ответственность за жизнь и счастье нынешнего и грядущих поколений, мы неустанно крепим могущество нашей Родины, отстаиваем единство всех революционных, демократических, миролюбивых сил в борьбе против империализма и войны, за мир и безопасность народов.

Наша внешняя политика ясна. Ее цель—обеспечить вместе со всеми социалистическими государствами мирные условия для построения социализма и коммунизма в наших странах, защитить дело мира и прогресса. Мы делаем и будем делать все для укрепления единства и сплоченности социалистических стран, для упрочения их дружбы и братства. Мы активно поддерживаем и будем поддерживать освободительные и революционные движения, развиваем и будем развивать всестороннее сотрудничество с освободившимися государствами Азии, Африки, Латинской Америки. Мы последовательно отстаиваем принципы мирного сосуществования в отношениях между государствами с различным общественно-политическим строем. Мы будем делать все, чтобы сорвать планы империалистических агрессоров и избавить человечество от новой мировой войны.

Наша партия, сказал в заключение доклада товарищ Л. И. Брежнев, весь советский народ уверенно идут вперед, выдвигая и решая новые, все более сложные задачи. Мы последовательно осуществляем генеральную линию, выраженную в решениях XX и XXII съездов, в Программе КПСС. Сейчас мы намечаем дальнейшие рубежи развития нашей экономики и подъема благосостояния трудящихся советской страны. Партия идет к своему очередному XXIII съезду. Несомненно, что наши коммунисты, весь советский народ придут к съезду с новыми трудовыми успехами, с новыми достижениями в области производства, науки и культуры.

ТАСС

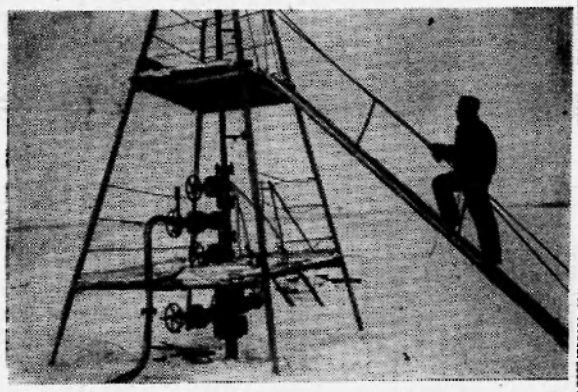

Куйбышевская область. На втором участке Мухановского нефтепромысла управления «Первомайнефть» более полугода простаивали скважины № № 340, 302 и 58. Предполагалось, что они будут переданы в законтурное заводнение.

По инициативе главного геолога промыслового управления П. В. Иванова и коллектива второго участка было решено произвести эксперимент и сделать вторичный прострел на пласт «Д-3». (Ранее скважины работали на пласте «Д-2»). Эксперимент превзошел все ожидания. Скважина № 340 дала фонтан с дебитом 244 тонны нефти в сутки, а скважина № 302 свыше 100 тонн.

На снимке: скважина № 302, получившая «второе рождение» после прострела на пласт «Д-3».

Фото А. БРЯНОВА. Фотохроника ТАСС

СРОКИ ИСТЕКАЮТ

«Нужен аврал», «Каждую минуту—на учет». Под такими заголовками были опубликованы статьи на страницах последних номеров нашей газеты. В них содержался ряд критических замечаний в адрес строительных и монтажных организаций по поводу срыва графика работ, связанных с подготовкой Мегионского месторождения к пробной эксплуатации по постоянной схеме. По этому же вопросу 7 мая состоялся серьезный разговор на заседании бюро районного комитета партии. Тогда же и был утвержден график окончания предпусковых работ.

После этого в работе строительных и монтажных организаций произошли заметные сдвиги, темпы работ повысились. Однако руководители строительного управления и субподрядных участков неполностью использовали свои резервы и возможности. А потому сроки окончания отдельных работ, предусмотренные графиком, сдерживаются.

Особенно большое отставание допустил участок СУ-3, возглавляемый тов. Авдеенко. Он не закончил до сих пор расчистку площадки причала. Земляные работы предусматривалось завершить 9 мая, но они не закончены и сейчас. А это в свою очередь сдерживает монтажные работы.

Не закончило ряд работ и строительное управление №11, коллектив электромонтажников (начальник участка И.М. Уваров), монтажный участок (начальник В.А. Гладышев), а также нефтепромысловое управление «Мегионнефть».

В результате этого срок испытания резервуаров, залив в них нефти будут начаты с опозданием на два-три дня.

Партийные организации СУ-11, нефтепромыслового управления завершение строительства постоянной схемы должны взять под свой контроль и не оставлять без внимания ни одного случая нарушения графика, несвоевременного окончания работ. Только в таком случае можно будет организованно начать вторую нефтяную навигацию.

ПУТЬ СОЛДАТА

Война гремела от Балтики до Черного моря. Все меньше и меньше оставалось дома моих товарищей. Вот и я надел серую солдатскую шинель. Быстро летело время в учебном отряде. Все мы, молодые бойцы, жили треножными сообщениями Совинформбюро первых лет войны. Наконец—разгром фашистов под Москвой и Сталинградом.

Но враг был еще силен. Я попал на фронт накануне битвы под Курском. Но всем чувствовалось напряженная подготовка. Войска окапывались. Строилась многоэшелонированная линии обороны, зарывались в землю люди, орудия, танки. В то время я был связистом в третьем гвардейском сталинградском механизированном корпусе и смог наблюдать ту страшную картину войны.

Казалось, что от огненного шквала горит земля и ничто не сможет уцелеть в этом огне. Но стоило фашистам подняться в атаку, как из разрушенных снарядами, бомбами и минами окопов, вставали наши бойцы, грозно поднимались жерла орудий, и кинжальный огонь косил атакующие цепи противника.

Наступил великий перелом, когда сокрушающей лавиной пошли в наступление наши войска. Наш третий корпус был брошен в прорыв. В районе города Сумы завязались изматывающие кровопролитные бои.

Второго августа 1943 года, возвращаясь из разведки, мы с товарищем нарвались на засаду немецких автоматчиков. Отстреливаясь, мы уходили от передовой. Поле вокруг нас тонуло в разрывах мин, меня ранило в правое плечо. Чтобы сообщить командованию результаты разведки, я послал товарища вперед, а сам остался в нейтральной полосе, и пролежал там несколько часов, пока вечером меня оттуда не вынесли.

За эту операцию я получил свою первую награду—Почетную грамоту Верховного Главнокомандующего.

Мое ранение оказалось тяжелым, и я вернулся на фронт только весной 1944 года. Попал в Прибалтику. Сначала сражался в войсках Баграмяна, потом Рокоссовского. Под Бобруйском пулеметный расчет, которым я командовал, вырвался вперед, во попал в окружение. Неравная схватка. Осколок мины, попавший в грудь, снова надолго вывел меня из строя. После возвращения из госпиталя участвовал в форсировании Вислы и штурме Варшавы. Описывать эти бои не хватает слов. Дни и ночи слились в один огненный смерч.

Надолго врезалось в память форсирование Одера. Несколько часов длилась артподготовка. Берег, занятый фашистами, закрывала огненная завеса, залпы «катюш» не прекращались ни на миг и слились в сплошной гул. Тысячи орудий били по укреплениям врага. Все окуталось пороховым дымом и гарью. Но вот—сигнал к переправе. Фашисты открыли ураганный огонь, но наши лодки упорно шли вперед. Как только мы выскочили на берег, сразу же вступили в бой. Несколько раз бросались в атаку и оттесняли врага все дальше и дальше от Одера.

Затем бои уже не прекращались до самого Берлина. Как сейчас помнится бой на одной из его площадей. Город клокотал, как котел с горящей смолой, лучи солнца не пробивались сквозь дым пожарищ. Среди тысяч отважно сражающихся солдат трудно было выделить кого-либо одного.

Тяжело вспоминать все беды и несчастья, принесенные войной.

Двадцать лет прошло с тех пор, как наша Советская Армия уничтожила фашистскую нечисть и высвободила из-под ярма многие народы братских стран. Эта война послужила хорошим уроком для тех, кто не хотел жить в мире.

М. ПЕРИН

От редакции: М. С. Перин в настоящее время работает плотником в СУ-11. За участие в Великой Отечественной войне он награжден орденом Отечественной войны 1-й степени, тремя медалями, двадцатью Почетными грамотами Верховного Главнокомандующего.

ВОДНАЯ ПРОБЛЕМА РЕШЕНА

Коллективу санитарно-технического участка СУ-14 удалось на днях успешно завершить строительство водопроводной линии общей протяженностью свыше двух тысяч метров.

Монтаж и укладка 1300 погонных метров труб на главной линии водопровода были закончены в двухнедельный срок. В канун первомайского праздника к балкам АТЦ, а также к помещению столовой была подана обская вода.

Коллектив, окрыленный первыми успехами, не остановился на достигнутом.

Весенняя распутица и бездорожье затрудняли доставку речной воды, и жители нового поселка испытывали в ней острый недостаток.

Учитывая все это, сантехники продолжали напряженно трудиться, и уже через неделю ими был полностью закончен монтаж водопроводных линий к комплексу общежитий СУ-14 и восьмиквартирным домам.

Когда же возникла необходимость снабжения водой объектов, находящихся в стороне от основной линии водопровода, сантехники и здесь нашли выход. К этим труднодоступным участкам была переброшена воздушная линия, от которой и получили питание шесть общежитий СУ-14, растворобетонный узел и химическая лаборатория НПУ «Мегионнефть».

Нельзя не отметить те трудности, с которыми пришлось столкнуться коллективу участка при строительстве главной линии водопровода. Условия, в которых приходилось работать, были не из легких, и требовали от людей огромных усилий и немалой затраты труда. Нередко в таких местах, где накрепко промерзшая земля не поддавалась ковшу экскаватора, траншеи приходилось копать вручную.

Особенно напряженным был монтаж самих трубопроводов, включающий в себя сварку, спуск и укладку труб. Траншеи почти на половину были залиты водой, стенки их часто осыпались. И только благодаря дружной и слаженной работе сантехников, строительство главного коллектора водопровода удалось закончить в предельно короткий срок.

Все это говорит о том, что коллектив участка снаян крепкой трудовой дисциплиной, высоким сознанием своего производственного долга. За все время существования этого коллектива в нем ни разу не было случаев пьянства или прогулов, чего никак нельзя сказать о других участках СУ-14.

Начальник участка И. К. Дымарский за своевременный и качественный монтаж санитарно технических устройств в Нижневартовской и Мегионской школах был премирован.

Отличным производственником является сварщик Л. В. Шляпкин. Все 200 стыков, сваренных им на линия главного коллектора водопровода, сданы с отличным качеством.

Заслуженным авторитетом в коллективе пользуется механик В. П. Брусницын, который обеспечивает четкую и бесперебойную работу всех сварочных агрегатов, а также и других механизмов на участке.

О том, чем занимаются сантехники в настоящее время, рассказывает начальник участка И. К. Дымарский.

— Когда была решена проблема с водой, — говорит Исаак Константинович, — наш коллектив немедленно приступил к монтажу санитарно - технических устройств в восьмиквартирных домах.

— Одновременно заканчивается монтаж водонапорной башни высотой в 20 метров, емкость которой составит 25 кубических метров.

Сейчас коллектив приступил к монтажу межквартальной котельной, которая обеспечит отопительную сеть всего поселка.

— Коллектив нашего участка прилагает все усилия, чтобы создать нефтяникам и строителям хорошие бытовые условия, — говорит в заключение тов. Дымарский.

В. СЕМЕРИКОВ.

ЛОВУШКА

Февраль 1943 года... Полк, в котором находился я, пробивался к поселку Бекетовка, расположенному в 12 километрах от Сталинграда. Над городом висела темная, с запахом гари, зловещая туча. Фашистские батареи беспрестанно бомбили позиции советских войск.

Нашей стрелковой роте было дано боевое задание: взять подступы к Бекетовке с ее южной стороны. Немцы же с трех сторон атаковали наше подразделение, но несмотря на большие потери, нам удалось прорваться сквозь вражеские ряды и занять часть поселка.

Спустя некоторое время подоспели другие части советских войск, и немцы оказались окруженными двойным кольцом. Фашисты вынуждены были капитулировать.

Только потом нам стало известно, что группе советских войск, в которую входил и наш полк, удалось создать своеобразный «котел», в который попало 22 немецких дивизии. Трехсоттысячная гитлеровская группировка под командованием Паулюса была полностью ликвидирована.

Солдаты нашей роты к этому времени сумели освободить последние кварталы поселка от засевших там фашистов.

Начался массовый вывод пленных немецких солдат и офицеров. Нашему подразделению было приказано сопровождать их до ближайшей станции. Нельзя было без смеха смотреть на фрицев, которые словно стая подбитых ворон, едва тащились по зимней дороге в соломенных башмаках с головами, покрытыми каким-то тряпьем.

И поделом им. Не суй нос куда не следует. Надолго запомнят фашисты свой поход на нашу Родину. Силу ударов Советской Армии враги испытали, как говорят, на своем горбу.

П. ЛАЗАРЕВ.

Наш земляк

Много лет проработал на руководящей советской работе в Ларьякском районе Валериан Александрович Жилин, а когда началась Великая Отечественная война, ушел на фронт защищать свою Родину.

Боевой путь от рядового бойца до капитана Советской Армии прошел он на полях сражений. Родина высоко оценила заслуги отважного воина, его грудь украшают ордена Красного Знамени, Отечественной войны 1-й степени, Красной Звезды, Александра Невского, медаль «За отвагу».

Вот один из примеров героизма, проявленного нашим земляком.

Группа бойцов под командой старшего лейтенанта Жилина во время боя закрепилась на небольшом клочке земли, отбитом у противника. Гитлеровцы бросили на горстку храбрецов шесть тяжелых танков, четыре самоходных орудия и роту автоматчиков. Командир батальона дал Жилину приказ: «Танки пропустить, пехоту отсечь!» Выждав удобный момент, старший лейтенант крикнул: «Советские солдаты не отступают!» И первым открыл огонь по врагу. Полчаса длился бой. Больше половины гитлеровцев было уничтожено, остальные отступили. Оставшись без поддержки, танки быстро ретировались.

За этот бой В.А. Жилин был произведен в капитаны

В настоящее время капитан в отставке, пенсионер В.А Жилин живет в с. Ларьяке. Он по-прежнему не стоит в стороне от жизни и является активным общественником.

А. СМИРНОВ.

БЕССМЕРТИЕ ПОДВИГА

Каждый день приносит нам все новые и новые документы о подвигах советских людей в борьбе с немецко-фашистскими захватчиками. Но вершиной массового героизма и советского патриотизма были и останутся в веках подвиги городов-героев.

Летом 1941 года гитлеровское командование рассчитывало с хода, в «молниеносной» войне, овладеть важнейшими жизненными центрами Советского Союза — Москвой, Ленинградом, Киевом.

900 дней и ночей на земле, в воздухе и на море, в условиях голодной блокады советские воины отстояли город, носящий имя Ленина. Десятки вражеских дивизий нашли здесь свой конец, а в январе 1944 года немецко - фашистская группа армий «Север» была разгромлена и отброшена в Прибалтику.

70 дней обороны Одессы, 250 дней Севастополя — немеркнущие в веках страницы истории народов нашей страны. Этот подвиг—выдающийся пример стойкости и мужества советских людей в защите социалистической Родины.

Всему миру известен подвиг героев битвы на Волге. Здесь была остановлена, а затем и уничтожена ударная группировка немецко-фашистских войск. 19 ноября 1942 года — начало разгрома вражеских полчищ у стен Волгограда — был, также, днем перелома в ходе всей второй мировой войны. Этот день знают и помнят народы мира как день начала своего освобождения от угрозы фашистского рабства.



Волгоград. 1942 год. Бойцы рабочего батальона металлургического завода „Красный Октябрь" на защите родного предприятия.

Победа советских войск на Волге поставила фашистскую Германию перед катастрофой, завершившейся 20 лет тому назад полной капитуляцией претендентов на мировое господство—германских милитаристов.

Фашистские захватчики превратили цветущие советские города Киев, Одессу, Севастополь, Волгоград в груды дымящихся развалин. Казалось во всем мире нет таких сил, которые были бы способны поднять их из руин. Усилиями всего советского народа совершено чудо. Ныне эти города полностью восстановлены. Они стали просторнее и краше, в них живет больше населения, чем жило до войны.

В названиях улиц и площадей, в обелисках и памятниках живет и вечно будет жить бессмертный подвиг защитников.



Волгоград. На площади Павших борцов.

Фотохроника ТАСС

ЛЕНИНСКОЕ НАСЛЕДИЕ

Гениальные произведения В. И. Ленина—организатора нашей великой партии и первого в мире социалистического государства—получили широчайшее распространение. С 1917 года до наших дней они издавались в СССР 8617 раз, суммарный их тираж—323 миллиона 261 тысяча экземпляров. Они изданы на 95 языках народов СССР и зарубежных стран.

Завершается пятое издание 55-томного Полного собрания сочинений В. И. Ленина. Уже вышли в свет 51 том, общий тираж которых составляет 9,8 миллиона экземпляров.

Избранные произведения, а также отдельные труды В. И. Ленина выдержали многократные издания. Так, работа «Задачи союза молодежи» выходила 403 раза на 74 языках народов СССР и зарубежных стран. Общий ее тираж превысил 14,7 миллиона экземпляров. Ленинская работа «Что делать?» издавалась 161 раз, ее тираж—7 миллионов экземпляров.

Широко известны в нашей стране подготовленные Институтом марксизма-ленинизма при ЦК КПСС первое и второе издания биографии «Владимир Ильич Ленин», а также состоящий из трех книг фундаментальный сборник «Воспоминания о В. И. Ленине».

Лес—наше богатство

Велики лесные богатства нашей Родины. Площадь лесов СССР равна площади лесов США, Канады, Швеции, Финляндии, Франции вместе взятых, то есть составляет свыше одной четверти всей площади лесов мира, а запасы древесины в этих лесах исчисляются в 75 миллиардов кубометров.

Лес играет огромную роль в жизни народа. Он способствует накоплению влаги в почве, защищает от обмеления реки и озера, ограждает поля от суховеев, улучшает климат и повышает урожай. Лес ограждает почву от разрушения, препятствует овра-гообразованию.

Лес—это охота, пчеловодство, ягоды, грибы, лекарственные травы и прочее.

Лес украшает нашу жизнь, обезвреживает воздух. О нем сложены замечательные песни и народные предания. Миллионы тружеников города и деревни проводят свой отдых в лесу.

Совершенно немыслима жизнь современного общества без бумаги. Миллионные тиражи газет, книг, журналов печатают на бумаге, изготовляемой из ели.

Но главным даром является древесина. СССР—крупнейшая лесопромышленная держава. У нас ежегодно заготовляется около 400 миллионов кубометров древесины, которая потребляется во всех отраслях народного хозяйства.

Если же учесть, что древесина является сырьем для лесохимической промышленности, то общее количество получаемых из древесины продуктов составляет около 20000 наименований.

Из одного кубометра древесины получают 170-200 килограммов целлюлозы, из которой вырабатывают один рулон целлофана размером 1 метр шириной и 6 километров длиной или 1500 метров вискозного шелка. Одна тонна опилок дает более 100 килограммов глицерина, 160 килограммов этилового спирта и 50 килограммов сухих кормовых дрожжей.

Кубометр хвойной древесины дает 65 костюмов, 2,5 тысячи пар чулок, 680 метров ткани. При гидролизе древесины на этиловый спирт каждый кубометр древесины заменяет 275 килограммов зерна или 700 тонн картофеля.

Из одной тонны сухих опилок можно получить до 680 килограммов кристаллической глюкозы для пищевой промышленности и 140 литров спирта. Каждая тонна такой глюкозы позволит сэкономить 2,5 тонны кукурузы. Из одной тонны бересты можно получить до 300 килограммов чистого дегтя.

При подсочке 1 березы можно получить до 300 литров сока с сахарностью до 1 процента, а при дальнейшей обработке—до 800 граммов чистого винного спирта.

Всем тем, что перечислено, далеко не исчерпывается перечень полезного применения древесины.

Злейшим врагом и настоящим бичом для наших лесов являются лесные пожары. Они ежегодно приносят убытки на десятки миллионов рублей и сводят на нет тысячи гектаров леса.

Лесные пожары не возникают сами по себе. Большинство из них возникает по вине человека.

Охотники и рыболовы, пастухи, туристы, сборщики грибов и ягод могут оставить в лесу непотушенный костер или бросить окурок, горящую спичку. Много лесных пожаров возникает при неосторожном сжигании сучьев и порубочных остатков, от палов прошлогодней травы, стерни.

Последствием лесных пожаров является резкое уменьшение количества промысловых птиц и зверей.

Для тушения лесных пожаров отвлекается громадное количество рабочей силы, а при больших пожарах приходится даже останавливать работу целых заводов, фабрик, прекращать работу на колхозных полях.

Каждый трудящийся должен принять все зависящие от него меры по охране лесов от пожаров.

В лесу и вблизи него запрещается разводить костры. В случае крайней необходимости (для варки пищи) костер может быть разведен на поляне, на берегу реки, ручья в расстоянии не ближе 20 метров от стены леса. Разведенный костер должен быть окопан канавой шириной не менее метра, глубиной — до минерального слоя. После—костер должен быть полностью залит водой или закопан сырой землей.

При стрельбе из ружья охотники не должны употреблять пыжи из бумаги, пакли, ваты и других легковоспламеняющихся материалов. Запрещается бросать незатушенные спички и папиросы в лесу.

Все, кто увидит оставленный незатушенным костер, обязан его потушить. При обнаружении начавшегося лесного пожара необходимо принять немедленно меры к его ликвидации.

М. КОЖЕВНИКОВ,
старший лесничий Ларьякского лесхоза.
В. СЕМЕНОВ,
лесничий Ларьякского лесничества.

* * *



ЗАКАРПАТСКАЯ ОБЛАСТЬ. Ужгородский мебельный комбинат имени Борканюка изготовляет современные красивые кресла, столики для телевизоров, журнальные столы, книжные шкафы и другую мебель. В этом году предприятие значительно увеличит выпуск продукции по сравнению с 1964 годом.

Бригада коммунистического труда полировщиц, возглавляемая Иоланой Павловной Павли (на снимке) делает мебель только отличного качества.

Фото **Л. КОВГАНА.**
Фотохроника ТАСС

ЧЕЛОВЕК—ГЛАВНОЕ

Совсем недавно в наш Нижневартовский район приехал молодой специалист врач-хирург Александр Алексеевич Чумаков.

Решительный и смелый, только что закончивший институт, хирург сделал уже не одну сложную операцию, избавляя человека от мучительных болей, спасая ему жизнь.

С большой теплотой и благодарностью отзываются о нем люди. Больные, лежащие в стационаре, с нетерпением ждут его обхода.

— Широкая и добрая душа у нашего хирурга. Не скупится он и на ласковое слово, которое помогает выздоравливать,—говорят больные.

В прошлом месяце врачом А. А. Чумаковым мне была сделана сложная операция, и я хочу передать ему мое сердечное спасибо. Благодарна я также И. П. Созоновой, В. П. Осколковой, П. Н. Кондратьевой за их сердечность и большую заботу.

Приятно сознавать, что в нашей больнице работают такие хорошие люди, для которых забота о человеке—главное.

Л. ОВЧИННИКОВА.
д. Соснино.

МЫ В НОВОЙ ШКОЛЕ



На снимке: одна из лучших учениц одиннадцатого выпускного класса этой школы Взля Шестакова. Она не только хорошо учится, а и является самой активной общественницей.

Нижневартовская средняя школа. Заканчивается первый учебный год в новом здании. Идет усиленная подготовка к весенним выпускным экзаменам. В выпускных классах проходят консультации.

Просторные светлые классные комнаты, спортивный зал и хорошо оборудованные кабинеты—все к услугам учащихся.



На снимке вы видите здание новой школы.



А это школьная лаборатория.
Фото **Г. КРИВОШЕИНА**, ученика 11-го класса.

* * *

Мы долго ждали этот день,
День радостный, веселый.
За нами следовала тень
Новейшей нашей школы.

И, наконец, настал тот день.
И видим мы уже не тень,
А новое, красивое
Здание массивное.

Мы обежали все кругом:
Большой нам подарили дом!
В нем как-то непривычно,
Все ново, необычно.

Учиться будем здесь на пять,
Чтобы потом рапортовать
Стране и партии родной
С поднятой гордо головой.

Л. КОСТКО.
ученица 9-го класса.

Уральский университет в г. Тюмени организовал учебно-консультативный пункт, который производит набор на заочное обучение без отрыва от производства по следующим специальностям: **математика, механика, биология, журналистика, история, философия, история искусств, русский язык и литература** (со специализацией—библиотековедение и библиография, планирование промышленности, финансы и кредит, бухгалтерский учет в промышленности и сельском хозяйстве).

Прием заявлений производится до 25 июня 1965 года. Вступительные экзамены с 1 по 15 июля 1965 года

К заявлению о поступлении на обучение прилагается документ о среднем образовании, автобиография, характеристика, медицинская справка и фотокарточки 3х4.

Документы направляются по адресу: г. Свердловск, Куйбышева 48 «а». Госуниверситет, приемная комиссия

Адрес учебно-консультативного пункта г. Тюмень, ул. Семакова 10. Пединститут.

Редактор М. Парфенюк.

ПИШИТЕ НАМ ПО АДРЕСУ
Нижневартовск, Школьная, 35, редакции газеты «Ленинское знамя»
Звоните по телефону 3—68

Нижневартовская типография управления по печати Тюменского облисполкома

Заказ № 201 Тираж 1539

Пролетарии всех стран, соединяйтесь!

Ленинское знамя

Орган Нижневартовского районного комитета КПСС и районного Совета депутатов трудящихся Тюменской области

Год издания 24-й | ВОСКРЕСЕНЬЕ, 16 мая 1965 года | № 45 (1998) | Цена 2 коп.

Идти вперед, по ленинскому пути

Советские люди отметили славное двадцатилетие великой победы над германским фашизмом как большой всенародный праздник. Огромный патриотический подъем, который переживает в эти майские дни наш народ, нашел яркое выражение на торжественном собрании в Кремлевском Дворце съездов, на собраниях и митингах во всех городах и селах страны. Состоявшиеся в День Победы военные парады на Красной площади в Москве, в Ленинграде, столицах союзных республик и многих других городах продемонстрировали возросшую мощь нашей доблестной Советской Армии, ее верность героическим традициям Великой Отечественной войны.

Ничто не забыто и никто не забыт! Этими крылатыми словами можно выразить дух и смысл народного праздника Победы. С величайшим уважением и любовью советские люди повсеместно почтили память тех, кто геройски отдал свою жизнь за свободу и независимость Родины. Народ воздал должное и ныне здравствующим ветеранам фронта и тыла, мужественным защитникам социалистического Отечества.

Трудящиеся с глубоким удовлетворением восприняли весть о награждении большого числа отличившихся в боях участников Великой Отечественной войны, а также Указы о присвоении столице нашей Родины Москве звания «Город-герой», Брестской крепости—звания «Крепость-герой», о вручении городам-героям Ленинграду и Киеву медалей «Золотая Звезда», Волгограду, Севастополю, Одессе—ордена Ленина и медалей «Золотая Звезда».

Да, наш народ не забыл и никогда не забудет грозовые события войны, светлые имена и образы ее героев! Они увековечены не только в бронзе и граните, а в живых сердцах поколений. И все честные люди земли, все, кто сам испытал войну и кто всегда помнит о ней, все, кто знает, какой дорогой ценой нам досталась победа, глубоко сознают, что лучшим памятником героям кровопролитной борьбы с фашизмом будут прочный мир и дружба между народами, свобода и счастье всего трудового человечества.

Пламенным призывом к миру прозвучало в День двадцатилетия Победы над гитлеризмом Обращение Центрального Комитета КПСС, Президиума Верховного Совета СССР и Советского правительства к правительствам, парламентам и народам всех стран.

Мы вспоминаем о минувшей войне для того, чтобы еще глубже осмыслить ее уроки, сделать выводы для настоящего и будущего. Наши цели ясны и благородны. Мы делали и делаем все, чтобы предотвратить новую мировую войну, чтобы вместе с другими социалистическими государствами обеспечить мирные условия для построения социализма и коммунизма в наших странах, защитить дело мира и прогресса.

Мир и созидание во имя торжества коммунизма—этому посвящены все стремления и помыслы советского народа. Он победно прошел сквозь огонь военных лет овеянное славой ленинское знамя, знамя социализма. Под этим великим знаменем наш народ, руководимый и вдохновляемый Коммунистической партией, самоотверженно трудился и трудится в послевоенные годы, развивая материальные и духовные силы страны.

С чувством патриотической гордости мы видим, как далеко шагнула наша Родина за двадцать лет, прошедших после войны. Еще больше окреп и получил дальнейшее развитие наш общественный и государственный строй: упрочились единство советского общества, дружба братских народов СССР. В короткий срок залечив раны, нанесенные войной нашему хозяйству, советский народ создал предпосылки для дальнейшего движения вперед в масштабах, намного превышающих довоенные.

Окончание на 2-й стр.

Наш рубеж на май—2600 центнеров рыбы

В целом по рыбозаводу апрельское задание по добыче рыбы было выполнено на 110,3 процента. Особенно хорошо потрудились рыбаки сельхозартелей «Новая жизнь» и «За мир» (председатели колхозов В. П. Ников и Ф. А. Сухушин), которые в несколько раз перекрыли месячные задания. Неплохо потрудились и рыбаки Нижневартовского коопзверопромхоза.

Однако так дело обстояло не везде. За высоким процентом выполнения плана в целом по рыбозаводу кроется неудовлетворительная работа Нижневартовской и Б-Тарховской бригад государственного лова (бригадиры тт Назин и Нагин). Они недодали за апрель соответственно 43 и 9 центнеров.

А с начала года имя был допущен пролов в 219 центнеров, то есть на 4 центнера больше, чем в целом по рыбозаводу.

Как показывает публикуемая ниже сводка, п май начался не так, как можно было ожидать. Дело в том, что в течение мая нам необходимо не только выполнить месячный план, но и покрыть пролов, допущенный за первые четыре месяца этого года. Говоря иначе, для выполнения пятимесячного плана, за май нужно выловить 2600 центнеров рыбы, в том числе по бригадам гослова 1030 центнеров, по колхозам—135, по Нижневартовскому коопзверопромхозу — 740 и Охтеурьевскому госпромхозу—700 центнеров.

За первую же декаду текущего месяца было добыто всего 152 центнера рыбы. Совсем не сдавали рыбу в это время сельхозартели. Всего лишь на 50 процентов выполнил декадное задание Охтеурьевский госпромхоз. Кстати, это хозяйство в апреле не сдало государству ни одного центнера рыбы.

Значительно ниже своих возможностей работали в минувшей декаде коллективы рыбаков Нижневартовского коопзверопромхоза и рыбартели «Красное знамя», выполнившие задания на 75 и 70 процентов.

Все рыбодобывающие предприятия района имеют полную возможность для того, чтобы успешно выполнить майский план и ликвидировать допущенный пролов. Кроме того, что они сполна обеспечены качественными орудиями лова и материалами, транспортом, органы рыбоохраны разрешили облавливать речки почти повсеместно. Только рыбаками государственного лова, например, этой весной облавливается на 4 речки больше, чем в минувшем году. На местах лова в весенний период своевременно подготовлены атарменные установки, отремонтированы и изготовлены новые деревянные подсадки для хранения рыбы.

Другой не менее важной задачей, которую предстоит решать одновременно с добычей, является сохранение рыбы на местах промысла в живом виде до подхода приемного транспорта, что очень важно для получения продукции высокого качества.

Обе эти задачи нам по плечу, мы их выполним. Необходимо только правильно организовать труд, с максимальной отдачей использовать орудия лова, ценить каждый рабочий час.

Г. КОЖЕВНИКОВ,
директор Нижневартовского рыбозавода.

Сводка по добыче рыбы

Данные на 10 мая 1965 года
(в центнерах)

Наименование хозяйств	За май		За 5 месяцев	
	план	выполн.	план	выполн.
Б-Тарховский гослов	400	60	675	188
Н-вартовский гослов	400	40	675	243
Коопзверопромхоз	700	30	1450	742
Охтеурьевский ГОХ	600	15	900	215
К О Л Х О З Ы				
«Красное знамя»	70	7	200	132
«Новая жизнь»	25	—	85	89
Им. Калинина	15	—	70	48
«За мир»	10	—	65	159
По району	2220	152	4120	1223



Азербайджанская ССР. Шагену Саркисяну было 17 лет, когда началась Великая Отечественная война. Юноша добровольно ушел на фронт, стал истребителем танков. От берегов тихого Дона до Одера—такой путь проделал солдат. Грудь его украсили ордена «Славы» всех трех степеней и медали—свидетельства ратных подвигов.

Сегодня бывший воин стоит на мирной вахте. Он тракторист цеха подземного ремонта скважин нефтепромыслового управления «Азизбековнефть».

На снимке: полный кавалер орденов «Славы» Ш. Саркисян (слева) с товарищами по работе трактористом Д. Абдуллаевым и механиком П. Веревкиным.

Фото **Э. МКРТЫЧЯНЦА.** Фотохроника ТАСС

Наши интервью

ВПЕРЕДИ НОВЫЕ ОТКРЫТИЯ

Не только в нашем районе, но и далеко за его пределами известны высокие производственные результаты, которых добивается коллектив мегионских нефтеразведчиков. Недавно редакция газеты связалась с начальником Мегионской нефтеразведочной экспедиции В. А. Абазаровым и попросила его коротко рассказать о проделанной нефтеразведчиками работе за время существования предприятия, какие ожидаются открытия в текущем году. Вот что он сообщил:

—К началу 1965 года на счету нашего коллектива было три месторождения нефти—М е г и о н с к о е, Ватинское, Северо-Покурское. В январе испытанием скважины № 141, что на Нижневартовской площади, была открыта четвертое месторождение.

Наш первенец—Мегионская площадь—уже второй год будет давать нефть предприятиям химии. Она уже передала нефтяникам. Однако работы наш коллектив здесь продолжает. Дела в том, что на этой площади открыт второй нефтяной горизонт и мы должны подготовить по нему все необходимые данные. Запасы Мегионской площади значительно возрастут. Вскоре начнется пробная эксплуатация Ватинской площади.

Одновременно с продолжением работ на названных уже площадях ведется разведочное бурение на Самотлорской площади. Эта площадь, как показывают предварительные исследования, очень перспективна. И сейчас весь коллектив экспедиции с нетерпением ждет испытания первой скважины, пробуренной на Самотлорской площади бригадой Г. И. Норкина.

Скоро начнутся буровые работы на Аганской площади...

Мы уверены, что текущий год будет годом больших нефтяных фонтанов, годом новых открытий.

В первом квартале текущего года наш коллектив завоевал первое место среди нефтеразведочных экспедиций области. Участвуя во всероссийском социалистическом соревновании буровых, вышкомонтажных бригад и бригад по испытанию скважин буровая бригада мастера С. Л. Малыгина в первом квартале завоевала переходящее Красное знамя Государственного производственного геологического комитета РСФСР и ЦК профсоюза рабочих геологоразведочных работ, а также первую денежную премию. И сейчас наши буровики, работники всех цехов и отделов прилагают все усилия к тому, чтобы переходящие Красные знамена, завоеванные коллективом экспедиции, получили у нас прописку и во втором квартале.

НАРОДНЫЕ КОНТРОЛЕРЫ

Я хочу рассказать о работе нашей группы содействия комитету партгосконтроля, а также высказать свое мнение о тех задачах, которые возлагаются на нас, и что нужно для того, чтобы более успешно их выполнять.

В нашем районе немало промышленных предприятий, организаций, колхозов, где есть свои группы содействия комитету партгосконтроля. Было бы неплохо, если бы они делились своим опытом работы и чаще выступали на страницах нашей районной газеты, используя эту трибуну как самое сильное средство пропаганды всего нового, передового и как самое острое оружие в борьбе с недостатками. Это, в свою очередь, улучшило бы работу групп содействия, заставило бы их внимательнее вникать во все вопросы, возникающие на том или ином предприятии.

Приведу несколько примеров работы нашей группы. Был, например, такой случай.

Рыбозавод отпустил торгующим организациям, в частности, рыбкоопу, а также и нашему магазину ОРСа НПУ «Мегионнефть» партию рыбы (нельмы), цена на которую оказалась завышенной. Это сразу же было замечено покупателями. Наша группа, узнав об этом, немедленно вмешалась в это дело. Специально созданная комиссия поехала в рыбозавод для выяснения этого вопроса. Было установлено, что цена на рыбу завышена, и рыбозавод вынужден был признать свою вину. Рыба после этого продавалась уже по цене, установленной для этого сорта.

Был еще и такой случай в практике работы нашей группы. Одна из бригад, работающих на нашем стройучастке, пришла к нам с жалобой на то, что бригаде не закрывают наряды на выполненные ею работы, незаконно снижают расценки.

Члены нашей группы обнаружили, что бригадир этой бригады занимался приписками несуществующих или недоделанных работ. В результате бригадир был снят с этой должности, а за работой бригады нами был установлен строгий контроль.

Или взять еще один случай.

В нашем управлении работал некоторое время на должности главного бухгалтера А.А.Хазнахметов, который не совсем добросовестно относился к своим обязанностям и нередко злоупотреблял служебным положением. И здесь наши люди не заставили себя долго ждать. После тщательной проверки все эти факты подтвердились, а Хазнахметов был снят с работы.

Неоднократно наша группа также обращала свое внимание на работу магазина ОРСа НПУ, где еще очень часты случаи нарушения правил советской торговли.

Члены группы всегда вникают в любые случаи, которые рождают беспорядок на производстве, внимательно прислушиваются ко всем просьбам и жалобам.

Недавно по просьбе инженерно-технических работников управления нами был организован буфет для того, чтобы в субботние дни они могли получать второй завтрак.

По инициативе нашей группы был также создан женский совет, который ведет постоянное наблюдение за чистотой и порядком в общежитиях.

Для того, чтобы партийно-государственный контроль был более действенным необходимо руководителям предприятий, колхозов, учреждений оказывать всемерную поддержку группам и постам содействия в их деятельности, создать необходимые условия для выполнения ими своих обязанностей.

П. ТЕНЯКОВА,
руководитель группы содействия комитету партгосконтроля НПУ «Мегионнефть».

ДЛЯ СЕЛЬСКОГО ХОЗЯЙСТВА



МОСКВА. В лаборатории осветительных приборов Всесоюзного научно-исследовательского светотехнического института созданы новые светильники для животноводческих и птицеводческих ферм, приборы для полевых сельскохозяйственных работ, аппараты для ультрафиолетового облучения сельскохозяйственных животных и птиц. Образцы новых приборов прошли промышленное испытание и приняты к массовому производству.

На снимке: старший инженер лаборатории Н. П. Ершова собирает прибор с кварцевой лампой ПРК-2. Он предназначен для ультразвукового облучения птицы при клеточном содержании.

Фото **В. ХУХЛАЕВА** Фотохроника ТАСС

Идти вперед, по ленинскому пути

Окончание. Начало на 1 стр.

Неизмеримо возросла индустриальная мощь Советской державы. Промышленное производство увеличилось более чем в семь раз по сравнению с довоенным. Славой народа стали замечательные достижения нашей науки и культуры. Успешно решая самые сложные проблемы, советская наука завоевала передовые позиции во многих важнейших областях современного научно-технического прогресса, обеспечила первенство Советского Союза в освоении космоса.

Все, что достигнуто нами, что создано трудом и разумом народа в послевоенные годы, позволяет на новой основе осуществлять главную задачу социалистического производства — повышение материального благосостояния советских людей. У нас более чем в четыре раза по сравнению с довоенным возросло производство товаров народного потребления. Огромные средства направлены на повышение заработной платы, на бесплатное обучение и пенсионное обеспечение, на расширение сети детских учреждений. Никогда в стране не строилось столько жилищ, как сейчас.

Весь многообразный процесс послевоенного восстановления, дальнейшего развития страны выдвигал и выдвигает сложные задачи перед партией и страной. В ходе коммунистического строительства подвергались всесторонней проверке политический курс партии, ее умение своевременно дать правильные политические лозунги, теоретически обобщить опыт масс. Октябрьский и Ноябрьский Пленумы ЦК КПСС решительно осудили субъективизм в политике и руководстве хозяйством, проявления зазнайства и бахвальства. Партия последовательно осуществляет генеральную линию, выраженную в решениях XX и XXII съездов, в Программе КПСС. Важное значение для решении назревших проблем развития экономики имел мартовский Пленум ЦК КПСС.

Наша партия, ее Центральный Комитет направляют силы народа на борьбу за дальнейший неуклонный подъем хозяйства, науки и культуры, материального благосостояния трудящихся. Советские люди все теснее сплачиваются вокруг ленинской партии, чья зрелость и дальновидность, принципиальность и огромный опыт, политический курс, отвечающий коренным интересам народа, обеспечивают наше успешное движение вперед. Теперь, когда партия идет к своему очередному XXIII съезду, все более растет ее авторитет в массах, повышается ее руководящая роль в жизни советского общества.

Советские люди безгранично верят своей партии, под руководством которой они одержали великую победу двадцать лет назад и ныне берут все новые и новые рубежи в мирном созидательном труде.

Мы твердо стоим за мир и не хотим брянать оружием. Но наше миролюбие не имеет ничего общего с беззубым пацифизмом. Военные парады в День Победы убедительно показали, что Советские Вооруженные Силы, оснащенные всем необходимым для разгрома любого агрессора всегда начеку.

Советский народ полон могучей творческой энергии, его окрыляют вдохновенные созидательные замыслы, светлые коммунистические идеалы. Мы уверенно смотрим вперед, в завтрашний день, сознавая, что силы мира, созидания, социального прогресса неизбежно победят на всей земле, как они победили в битве с фашизмом двадцать лет назад. Будущее принадлежит коммунизму!

(Передовая «Правды» за 11 мая 1965 г.)

Беседы о мартовском Пленуме ЦК КПСС

Личная заинтересованность

Материальная заинтересованность в результатах труда, сочетание общественных и личных интересов—важнейшие экономические принципы развития общества при социализме. Они являются могучими стимулами дальнейшего роста производительных сил нашего сельского хозяйства.

В настоящее время личная материальная заинтересованность осуществляется главным образом через заработную плату в совхозах и в виде натуральной и денежной оплаты трудодня в колхозах—в соответствии с количеством и качеством затраченного труда.

В Программе КПСС подчеркивается, что оплата по труду в течение двадцатилетия останется основным источником удовлетворения материальных и культурных потребностей трудящихся. Партия исходят при этом из ленинского указания о том, что строить коммунизм нужно не на энтузиазме непосредственно, а при помощи энтузиазма, рожденного великой революцией, на основе личной заинтересованности, на хозяйственном расчете.

К сожалению, в последние годы эти принципы в деревне оказались сильно принижены. Неустойчивые планы заготовок порождали неуверенность в работе колхозов и совхозов, мешали правильно планировать развитие отраслей сельского хозяйства. Низкие закупочные цены на продукты земледелия и животноводства зачастую не покрывали затрат на их производство. При этом хозяйства терпели убытки, а их экономика постепенно расшатывалась.

Такое положение отражалось на оплате труда колхозников, подрывало их материальную заинтересованность: многие из них ослабили свое трудовое участие в общественном хозяйстве, а то и просто уходили из села. Немалый ущерб нанесли также необоснованные ограничения личного хозяйства колхозников, рабочих и служащих, проживающих в сельской местности.

Мартовский Пленум ЦК КПСС вскрыл эти серьезные недостатки и наметил пути их исправления.

Твердый план заготовок, повышение закупочных цен на пшеницу, рожь, гречиху, просо, рис, а также надбавки к действующим ценам на крупный рогатый скот, овец, коз и свиней значительно поднимут материальную заинтересованность земледельцев и животноводов в развитии всех отраслей общественного хозяйства, в расширении производства. Немалые выгоды получат колхозы и совхозы от продажи государству по повышенным закупочным ценам излишков товарного хлеба.

Все эти меры послужат подъему экономики колхозов и совхозов: они смогут увеличить свои доходы, больше выделять средств на приобретение техники, на строительство и, главное, на оплату труда работников полей и ферм.

Сейчас дело за тем, чтобы правильно организовать труд людей, умело использовать все резервы производства, широко применять материальные и моральные стимулы, дополнительную оплату за выполнение и перевыполнение планов урожайности, за высокие надои молока и привесы животных. От руководителей колхозов и совхозов, партийных и профсоюзных организаций, сельских специалистов партия требует творческого подхода к вопросам организации и оплаты труда, внедрения хозяйственного расчета, изучения опыта экономической работы в передовых хозяйствах.

Заслуживает внимания, например, практика колхоза имени Ленина в Советском районе Ставропольского края. Здесь на денежную оплату труда отчисляется 40 процентов доходов. В урожайном 1958 году сумма натуральных и денежных выплат на трудодни составила 655 тысяч рублей, а в 1964 году колхоз выдал в виде гарантированной ежемесячной оплаты 1 миллион 38 тысяч рублей. Кроме того, как поощрение за выполнение хозрасчетных заданий колхозникам выдано из прибылей по 23 копейки на каждый рубль, заработанный в колхозе. Высокая оплата вызвала рост трудовой активности людей. Если в 1958 году каждый колхозник отработал в общественном

Искра режет металл



МОСКВА. Первый в стране электроэрозионный станок с программным управлением создан в Центральной научно-исследовательской лаборатории электрической обработки материалов. На нем с помощью искры можно изготовлять детали даже из самых твердых сплавов. Энергия импульсных электрических разрядов, возбужденная между инструментом и изделием, преобразуется в тепло, которое и выплавляет частицы обрабатываемого металла.

На новом агрегате в отличие от существующих электроэрозионных станков можно изготовлять контуры такой сложной конфигурации, на какую не был способен ни один из его предшественников. При этом отпала необходимость предварительно готовить копировальные шаблоны, что крайне сложно и обходится дорого. Все управление здесь осуществляет программное устройство. Оно обеспечивает высокую точность обработки—до одной сотой миллиметра.

На снимке: детали такой сложной конфигурации можно изготовлять с помощью этого станка.

Фото **В. БУДАНА**.
Фотохроника ТАСС

Пал Дмитрич прощается...

ФЕЛЬЕТОН

В декабре прошлого года на расширенном заседании бюро партийной организации НПУ шла речь о неудовлетворительной работе начальника ОРСа Павла Дмитриевича Заложных. Коммунисты ограничились на первый раз предупреждением и обязали в кратчайший срок улучшить работу ОРСа.

Пал Дмитрич обиделся на всех и вся и решил поступить по-своему. Работу запустил. В столовой творится чехарда, в которой смешались грязь на кухне с низким качеством приготовляемых блюд и грубостью работников кухни. Последние часто употребляют в обращении с людьми довольно сильные выражения: «Нету!», «Прочитай в меню!», «Не мешай работать!», «Ешь, что дают!», «Вас много, а мы одни!» и прочие «согревающие» душу слова.

Пал Дмитрич важно расхаживает по залу и кухне, видит, как «отбривают» его подчиненные посетителей, и молчит как рыба. Он помнит предупреждение, полученное на бюро и думает, глядя на длинный хвост очереди: «Ничего, я вас еще помучаю, постойте, поспорьте». И мучает. Прошел уже немалый срок с памятного бюро, а рабочие по-прежнему стоят в очереди, не меняется и качество блюд. Не изменили своего отношения к людям и работники столовой.

Однако этим меры, применяемые начальником ОРСа для укрощения «строптивых», не ограничивались. Люди, получив обед, с тарелками в руках вынуждены были стоять в очереди, ожидая, когда освободится место: в столовой не хватало столов, хотя на складе они были в изобилии.

В апреле текущего года состоялось собрание работников ОРСа. Как глава организации Пал Дмитрич выступил с докладом. Говорил страстно и много, но очень мало о недостатках и, конечно, в прошедшем времени. Спешно «положили на лопатки» и другие вопросы, указанные в повестке.

Председатель собрания Н. И. Кугаевский объявил собрание закрытым. В это время Пал Дмитрич, блеснув стеклами очков, встал и, вытянув вперед руку, начал... прощаться. У присутствующих аж дух захватило.

—Как же так, Пал Дмитрич—вопрошали они к тов. Заложных. В ответ начальник показал какую-то бумажку и, быстро спрятав ее в карман, объявил: «Уволил меня тов. Осипов с работы. Хорошо, дружно мы с вами поработали. Спасибо за все. Прощайте.

То ли по ошибке, то ли забыв, Пал Дмитрич не ушел, а преспокойно уселся на свое место. Может быть на глазах его были слезы, может быть он всхлипывал, мы не знаем этого, но такой трюк вызвал небывалую реакцию. Спокойно завершающийся конец собрания превратился в бешеный галоп.

В адрес НПУ посыпались, словно горох из дырявого мешка, слова, полные далеко необоснованных обид и упреков.

Попытки секретаря партийной организации НПУ тов. Зарифуллина разъяснить суть всего происходящего ни к чему не привели.

— Вы виноваты в все,—с пеной у рта доказывали наиболее ретивые приверженцы Пал Дмитрича. А тов. Заложных сидел и молчаливо созерцал эту картину. Ему было хорошо известно, что начальник нефтепромыслового управления Б. И. Осипов не может без санкции вышестоящей организации снять его с работы.

На следующий день в кабинет начальника НПУ с гордо поднятой головой вошел тов. Заложных.

— Поставьте вот здесь свою подпись,—сказал он голосом провинциального актера, протягивая Б. И. Осипову телеграмму, в которой черным по белому была выражена жалоба всего коллектива ОРСа на действия начальника НПУ: Вместо подписей стояло слово «президиум».

Тов. Осипов подписи не поставил. Пришлось встретиться с членами президиума, которые в один голос заявили: «Знать не знаем ни о какой телеграмме».

Шутник Пал Дмитрич, ей-ей, шутник!

И как следствие этих «шуток» имеют место серьезные нарушения правил советской торговли в подвластном ему магазине.

Вот один из фактов. Авторитетная комиссия в составе члена группы содействия партгосконтролю М. Генеральской, общественного контролера по работе торговых организаций Р. Любицкой, членов женсовета М. Петровой и Л. Лоза-новой провели 12 апреля этого года рейд.

В промтоварном магазине комиссии обнаружила припрятанные товары: три ковра, девять женских сорочек, две перины, китайские скатерти и ковровые дорожки. Мало этого, в этом же магазине «случайно» оказался ящик красного вина.

— Почему и для кого?— спросили члены комиссии.

— Для себя,—телеграфно коротко бросила заведующая магазином Д. Бахметьева.

Ответ лаконично ясно говорит о том, что отдельные работники ОРСа и начальник тов. Заложных, в частности, забрались на недосягаемую высоту. Грозно, как боги, бросают они взгляд вслед своей торговой телеге, которая катится под откос, треща жалким остовом, скрипя помазанными колесами.

Кто же остановит ее неумолимый бег?

Ответ на этот вопрос должно дать партийное бюро нефтепромыслового управления. Тем более, что остановить телегу необходимо.

И. ТОЧИЕВ.

ДЛЯ НАШЕГО БЫТА

МОСКВА. Установив на табло стиральной машины программу работы, хозяйка может спокойно заниматься другими делами: реле через 4—6 минут остановит мотор.

Каждые пять минут с конвейера цеха № 5 Московского завода имени Владимира Ильича сходит светло-серая „домашняя прачечная“ с маркой СМП-1,5. Она красива, компактна, безотказна в работе.

ЛЬВОВ. Гибкая обувь—этот термин стали употреблять рабочие обувной фирмы „Прогресс“. Новые детские сандалеты при ходьбе легко, почти без усилий сгибаются в передней части. Ноги не устают. Это качество новым изделиям придали стелька из тростникового картона, более совершенный метод крепления подошвы и другие конструктивные особенности.

Промышленность Львовского совнархоза в нынешнем году выпустит шесть миллионов пар детской обуви.

ИРКУТСКАЯ ИСТОРИЯ—ПРОДОЛЖАЕТСЯ...



Иркутская ГЭС была школой сибирского гидростроения. Отсюда поехали строители на Братскую, Красноярскую, Мамаканскую, Хантайскую и Вилюнскую гидростанции. Имена лучших из лучших написаны металлом по мрамору на здании Иркутской ГЭС.

Три года назад возник на берегу Вилюя поселок Чернышевский. На месте острога, где отбывал ссылку писатель, началось строительство электростанции. Здесь, недалеко от полярного круга, поселились люди, чьи имена—живая легенда... Анна Москаленко, героиня повести А. Кузнецова «Продолжение легенды», строитель Вилюйской, Иркутской и—как утверждает книга—Днепровской электростанций... Николай Антонович Вотяков и Иван Прокопьевич Меринов, механики большого шагающего с берегов Ангары, как утверждает молва, прототипы героев «Иркутской истории» А. Арбузова...

Три года назад самолеты везли сюда гвозди и доски. На вечно холодной земле строители ставили палатки, прокладывали дорогу до Левы. Более полугода назад, в октябре, был перекрыт Вилюй. Во время подготовки к нынешнему паводку в тело плотины уложили миллион кубометров грунта.

Скоро стремительный поток помчится по узкому ущелью, пробитому в скале. Через год первый агрегат станции даст ток.

Строители Вилюйской ГЭС пойдут еще дальше на север.

На снимке: это ущелье в диабазовой скале вырублено человеком. Сюда, став «на ребро», устремится Вилюй.

Фото **З. БРЮХАНЕНКО**. Фотохроника ТАСС

хозяйстве 184 дня, то в 1964—240 дней. Уже давно в колхозе имени Ленина нет случаев невыхода на работу. Молодежь, как правило, остается трудиться в родном селе.

Хорошо организовано дело в овощеводческом совхозе «Ударник» Ленинградской области. Здесь все бригады переведены на хозрасчет, разумно применяется аккордно-премиальная оплата труда. Из года в год хозяйство увеличивает производство и продажу овощей. Растут и накопления. В 1961 году прибыль составила 240 тысяч рублей, а в прошлом году она возросла почти втрое. Рабочие активно борются за перевыполнение планов выращивания овощей, широко применяют современные агротехнические приемы.

К числу важнейших материальных стимулов следует отнести личное подсобное хозяйство колхозников, рабочих и служащих совхозов и других сельскохозяйственных предприятий. Это неоценимое подспорье в снабжении населения продуктами питания, в подъеме народного благосостояния. ЦК КПСС и Советское правительство отменили неразумные ограничения в этом деле, восстановили нормы содержания скота и размеры приусадебных участков, действовавшие до введения ограничений.

Большое значение в повышении жизненного уровня трудящихся имеют коллективные формы материальной заинтересованности. В совхозах, например, существует фонд для улучшения культурно-бытовых условий работников и совершенствования производства: в колхозах — неделимый фонд, фонд пенсионного обеспечения, средства на культурно-бытовые мероприятия и т. д. Эти фонды образуются из отчислений от прибылей. Расходуются они в интересах всего коллектива. На них приобретаются новые машины, строятся жилища, клубы, библиотеки, больницы, столовые и прачечные. За счет этих фондов лучших людей премируют, посылают в санатории и дома отдыха. Чем выше прибыль, получаемая хозяйством, тем больше средств отчисляется в общественные фонды.

Важную роль играют и моральные стимулы к труду. Они рождаются прежде всего из стремления людей личной работой принести наибольшую пользу обществу, делу строительства коммунизма. Проявляется это ярче всего в социалистическом соревновании. И те, кто трудится в полную меру сил, заслуженно пользуются всеобщим уважением. Их чествуют на вечерах трудовой славы, помещают портреты на Досках почета. Лучшие из лучших награждаются орденами и медалями Советского Союза, удостаиваются высокого звания Героя Социалистического Труда.

Правильное сочетание материальной заинтересованности и моральных стимулов—первостепенное условие повышения производительности труда, ускоренного подъема всех отраслей сельского хозяйства.

С. ЛЮБИМОВ.

МЕЧТЫ СБЫЛИСЬ

В нашем строительном управлении № 11 работает немало бывших солдат-фронтовиков. Так, работают, например, И. Уланов, М. Дронов, А. Минаев, И. Кондрыкинский и многие другие.

Двадцать лет прошло с тех пор, как эти люди сменили мечи на орала, гимнастерку — на рабочую куртку.

Зарубцевались фронтовые раны, позабылись пути-дороги и те безымянные высоты, где нелегко приходилось солдату.

Но самым памятным в сердце каждого остался тот день, когда была провозглашена победа над фашистской Германией.

Сколько новых планов родилось в этот день в душе каждого солдата, но все они сводились к одному — работать. Трудиться во славу Родины, мира и счастья на земле.

И планы солдат сбылись. Старший разведчик Иван Уланов сменил свой автомат на топор и рубанок. Не один десяток домов построен его руками за эти годы. Кроме основной работы, у строителя Ивана Павловича много и других забот. Он — член постройкома, куда избрал его наш коллектив. И, надо сказать, Иван Павлович всеми силами старается оправдать доверие своих товарищей.

А Иван Егорович Кондрыкинский на своем Т-34 гнал фашистскую нечисть от Москвы до самого Берлина, недаром его грудь украшают высокие правительственные награды.

Сейчас И. Е. Кондрыкинский работает слесарем по ремонту машин. С жаром трудится бывший фронтовик.

— Как сейчас помню короткую остановку в одной деревушке, выгоревшей дотла. Стоны и рыдания женщин над пепелищами, их проклятия Гитлеру до сих пор звучат в моих ушах, — вспоминает Иван Егорович.

Воспоминания эти будоражат души бывших солдат, заставляют напряженно трудиться для того, чтобы наша Отчизна никогда не испытала больше ужасов войны, чтобы советские люди не услышали воя сирен, разрывов бомб и артиллерийской канонады.

Б. ЛЕВАНДОВСКИЙ.

Десятый том „Всемирной истории"

Издательство «Мысль» выпустило в свет подготовленную институтом истории АН СССР X том «Всемирной истории», посвященный Великой Отечественной войне Советского Союза и второй мировой войне в целом.

С выпуском X тома завершена работа над фундаментальным исследованием «Всемирная история».

ТАСС

О мерах защиты от гнуса и клещей

Освоение нефтяных и газовых месторождений Тюменской области ведется на заболоченных и обводненных площадях и лесных массивах, при наличии большого количества комаров, мошек, мокрецов и таежных клещей. В связи с этим в нашей стране ряд научно-исследовательских институтов проводят работу в области защиты людей, населенных пунктов и сельскохозяйственных животных от кровососущих насекомых, и уже предложен ряд отпугивающих средств.

Большое распространение получили диэтилтолуамид (ДЭТА), бензимин (гексамид), кюзол.

В нашей местности большое применение для защиты от гнуса получит препарат ДЭТА. Он является эффективным и длительнодействующим средством. Продолжительность защитного действия 6-12 часов. Используется как средство индивидуальной и групповой защиты людей от комаров, слепней, мокрецов, москитов, мошек, блох.

Химически чистый диэтилтолуамид представляет собой бесцветную маслянистую жидкость со слабым ароматическим запахом. Температура кипения 160-162 градуса. Хорошо растворяется в органических растворителях (спирт, ацетон, бензол) и почти не растворим в воде. Препарат растворяет пластики, ряд ацетатных тканей, но не действует на капрон, нейлон и натуральные волокна.

Препарат ДЭТА выпускается в виде 20-40-процентных спиртовых растворов, лосьонов, кремов, аэрозолей для нанесения на кожу. Раствор лосьона наливают (крем выдавливают) на ладонь небольшими порциями и путем легкого смазывания наносят на кожу лица, рук и ног так, чтобы на поверхности кожи осталась тонкая пленка.

Аэрозолем ДЭТА обрабатывают открытые части тела и одежду. При обработке с баллона снимают колпачок, нажимают на «головку» баллона и, держа выходное отверстие на расстоянии 10-12 сантиметров от обрабатываемой поверхности, орошают ее из расчета 15-20 секунд на одного человека.

Обработку различных предметов, одежды, защитных головных уборов, спальных пологов производят путем орошения или пропитки спиртовыми, ацетоновыми растворами или водными эмульсиями из расчета 40 граммов на квадратный метр. Для этого используют оросители типа «автомакс», гидропульты или парикмахерские пульверизаторы. Защитное действие рассчитано на 4-5 недель.

При пользовании препаратами необходимо соблюдать следующие предосторожности:

Не допускать попадания ДЭТА в глаза. В случае попадания немедленно промыть их проточной водой в течение 10-15 минут, после чего закапать 30-процентным раствором альбуцида натрия, или заложить за веко 30-процентную альбуцидную мазь.

Не производить обработку кожи при наличии на ней повреждений или кожных заболеваний, а также сразу после бритья лица. В случае появления раздражения на месте смазывания или на местах соприкосновения кожи с одеждой использование препарата следует прекратить, а одежду выстирать.

Обработку одежды необходимо производить в нежилых помещениях, используя резиновые перчатки, защитные очки и респираторы.

При неправильном обращении с препаратами и не соблюдении выше указанных мер предосторожности могут произойти отравления. Признаки отравления: вялость, слабость, угнетенное состояние, неуверенное затруднение передвижения, неравномерное и поверхностное дыхание, нарушение сердечной деятельности, падение артериального давления.

При попадании ДЭТА внутрь организма необходимо вызвать рвоту, промыть желудок 1-2-процентным раствором питьевой соды (две столовых ложки на 1 литр воды), дать соленое слабительное (1 столовую ложку сернокислого натрия на прием), избегать употребления жиров.

В случае осложнения необходимо срочно обратиться к врачу.

И. ИВАНОВ,
начальник отдела техники безопасности НПУ «Мегионнефть».

СКОРОСТЬ, КОМФОРТ, НАДЕЖНОСТЬ

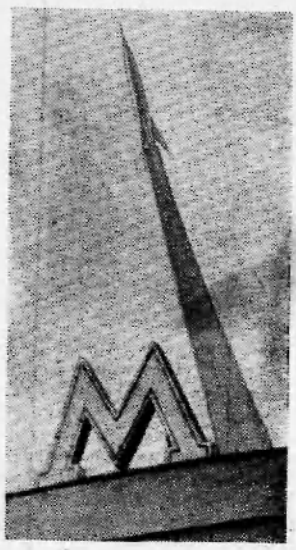

На снимке: каждый вечер загораются в московском небе рубиновые буквы «М».

МОСКВА. В каком бы районе города ни находился москвич, если ему нужно быстро добраться домой или на работу, он ищет взглядом знакомую красную букву «М». 72 станции московского метрополитена, признанного лучшим в мире, расположены во всех районах Большой Москвы. Некоторые из них появляются даже там, где только-только выросли башенные краны, и строители начали возводить жилые корпуса.

Общепризнанные преимущества метро - скорость и комфорт. Голубые экспрессы мчат по подземным тоннелям со скоростью 75 километров в час, а в недалеком будущем она возрастет до 90 км в час. Для сравнения укажем, что в новом миланском метро (Италия) поезда фактически проходят за час 25 километров.

Советский метрополитен представляет пассажиру максимум удобств. Здесь всегда постоянная температура, свежий воздух. В метро идеальная чистота. Наше метро — настоящий музей архитектуры. Настоящие подземные дворцы — таково единодушное мнение иностранных специалистов о станциях московского метро.

Каждый год его линии удлиняются на 6—8 километров. Сейчас протяженность подземных трасс столицы—109 километров. А в будущем она достигнет огромной цифры—400 километров, что почти равняется расстоянию от Москвы до Горького.

Автоматика, электроника, телевидение стоят на страже безопасности движения столичного метрополитена.

Голубые экспрессы — любимый вид транспорта москвичей.



На снимке: на станции метро 3,5 миллиона пассажиров перевозит в сутки столичное метро.



На снимке: станция метро «Измайловский парк».

Фото В. БУДАНОВА.

Фотохроника ТАСС

СПОРТИВНЫЙ КАЛЕЙДОСКОП

В знак благодарности

● Испанские тореадоры установили перед большой ареной в Мадриде памятник сэру Александру Флемингу, открывшему пенициллин. Подоплека этого проста: многие тореадоры во время боя с быками нередко получают опасные увечья и излечиваются лишь благодаря своевременному применению пенициллина.

Прерванный матч

● Во время футбольного матча в Лондоне полиция разыскивала скрывавшегося на стадионе опасного преступника. По сигналу полиции обе команды прервали игру и включились в поиски. Преступник был вскоре задержан. Ничего удивительного: матч разыгрывали две полицейские команды.

Новое в футболе

● На трибуне оживление. Еще несколько усилий, и мяч влетит в ворота. Но что это? Нападающих окутывает облако белой пыли, они чихают и... убегают на свою половину поля. Когда у ворот создается острый момент, на головы атакующих вдруг низвергаются потоки воды. Попробуйте здесь забить гол!

Досужий вымысел? Ничего подобного! Именно так ежегодно проходят в Лондоне традиционные встречи английских пекарей. Непременным «сдерживающим средством» у соперничающих команд являются мешок муки и бочка холодной воды.

Рекорд скорости

● Американского автомобилиста Бредлоу, бывшего рекордсмена мира по скоростной езде, постиг несчастный случай. Не успел он еще, как говорится, выкупаться с больничной койкой, как получил письмо. «От кого бы это?» — подумал он и прочитал: «Просьба заплатить 200 долларов за повреждение телеграфного столба № 4158, установленного на дороге Сент-Лайк Сити—Уэндовер, который вы сбили».

Требуются:

Издательству районной газеты «Ленинское знамя» **бухгалтер, машинистка, секретарь-машинистка, наборщики, печатник.**

* * *

Автобазе №9 **судоводители** на катера ПР-861А и БМК, **механики, групповой механик,** (оклад 120 рублей без коэффициента), **начальник водного участка** (оклад 140 рублей без коэффициента).

Редактор М. Парфенюк.

ПИШИТЕ НАМ ПО АДРЕСУ
Нижневартовск, Школьная, 35, редакция газеты «Ленинское знамя»
Звоните по телефону 3—68

Нижневартовская типография управления по печати Тюменского облисполкома

Заказ № 202 Тираж 1539

Пролетарии всех стран, соединяйтесь!

Ленинское знамя

Орган Нижневартовского районного комитета КПСС и районного Совета депутатов трудящихся Тюменской области

Год издания 24-й | ЧЕТВЕРГ. 20 мая 1965 года | № 48 (1999) | Цена 2 коп.

Время больших забот

Пришла, наконец, и к нам долгожданная весна. Теплый весенний ветер далеко над Обью разносит гудки первых судов,доставивших грузы строителям и нефтяникам, нефтеразведчикам и рыбакам. Оживленнее стало на многочисленных строительных площадках. Весна—горячее время и у рыбаков, и у лесосплавщиков, и у работников сельского хозяйства. И не только у них. Много и других забот принесла она рабочим и служащим предприятий, колхозникам.

Наступление весны — это начало большой работы по благоустройству населенных пунктов, их озеленению. Ежегодно в эти весенние месяцы население поселков и деревень района включается в соревнование за образцовую чистоту и санитарную культуру в своих населенных пунктах.

В минувшем году общество охраны природы был проведен районный конкурс на лучший палисадник, озеленение и благоустройство приусадебного участка. В нем принимали участие не только отдельные граждане, но и в целом предприятия, местные Советы депутатов трудящихся. Тысячи метров тротуаров, тысячи саженцев, десятки тысяч цветов, идеальная чистота на многих улицах — вот далеко неполный перечень результатов конкурса. Особенно много сделано было населением районного центра, коллективом Мегионской нефтеразведочной экспедиции.

Но это только начало. Санитарная культура, благоустройство в населенных пунктах нашего района еще не отвечают требованиям. Особо следует отметить поселок нефтеразведчиков и строителей—Мегион, а также вновь застраивающиеся кварталы Нижневартовска.

В Мегионе, например, нет такого двора,где бы была наведена чистота. В результате того, что в период распутицы не были отведены определенные места для движения транспорта, улицы стали не проходимыми для пешеходов. Крайне редкое явление здесь—саженцы деревьев и кустарников. Почти ничем не отличаются от Мегиона и вновь застраивающиеся кварталы Нижневартовска. Непроходимая грязь на улицах, вокруг домов кучи строительного мусора.

Все это ни в какой мере не вяжется с растущими рядами новых жилых домов и производственных зданий.

Из года в год идет разговор о санитарном состоянии в поселке октябрьских лесозаготовителей, но все там остается без изменений. На крайне низком уровне находится санитарная культура в Былино и некоторых других населенных пунктах района.

Благоустройство и озеленение населенных пунктов, высокий уровень санитарной культуры в них—дело большой важности. Исполкомы сельских и поселковых Советов, их комиссии в тесной связи с другими массовыми организациями трудящихся, с руководителями предприятий и учреждений должны разработать конкретные мероприятия по благоустройству населенных пунктов района, вовлечь в поход за высокую культуру поселков и деревень все население.

Одновременно с широкой разъяснительной работой надо использовать и другие меры воздействия, особенно в тех случаях, когда отдельные граждане загрязняют улицы нечистотами, не поддерживают надлежащего порядка во дворах. Большую помощь в этом сельским и поселковым Советам призваны оказывать медицинские работники, члены общества охраны природы.

Трудящиеся района, все,как один, примем активное участие в борьбе за чистоту и высокую культуру наших поселков и деревень! Украсим каждую улицу, каждый двор молодыми саженцами и цветами!

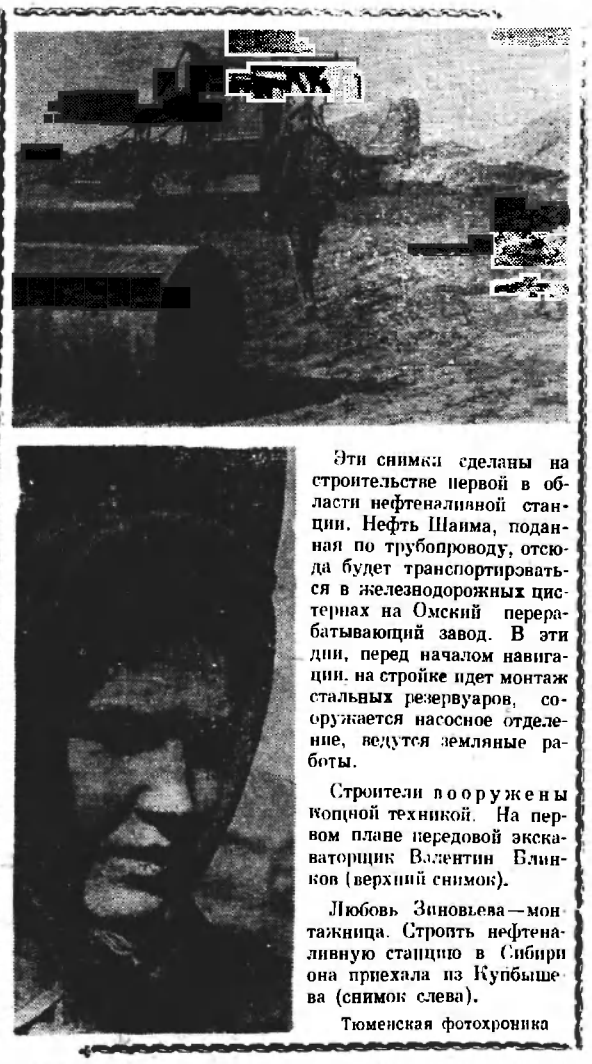

Эти снимки сделаны на строительстве первой в области нефтеналивной станции. Нефть Шаима, поданная по трубопроводу, отсюда будет транспортироваться в железнодорожных цистернах на Омский перерабатывающий завод. В эти дни, перед началом навигации, на стройке идет монтаж стальных резервуаров, сооружается насосное отделение, ведутся земляные работы.

Строители вооружены мощной техникой. На первом плане передовой экскаваторщик Валентин Блинков (верхний снимок).

Любовь Зиновьева—монтажница. Строить нефтеналивную станцию в Сибири она приехала из Купбышева (снимок слева).

Тюменская фотохроника

В стране любимой

КИЕВ. (Корр. «Правды»). Металлурги Украины, успешно выполнив четырехмесячный план производства чугуна, дали сверх программы 171,5 тысячи тонн металла. С начала мая страна получила 20,5 тысячи тонн сверхпланового чугуна. Хорошо работают сталевары республики. С начала года они дали почти 308 тонн сверхплановой стали. Порадовали Родину прокатчики. Их вклад за четыре месяца—215 тысяч тонн сверхпланового проката.

Отличаются ровным, размеренным ритмом заводы «Запорожсталь»» Макеевский имени Кирова, «Криворожсталь» имени Ленина, Ждановский имени Ильича.

ТЕПЛИЦА-АВТОМАТ

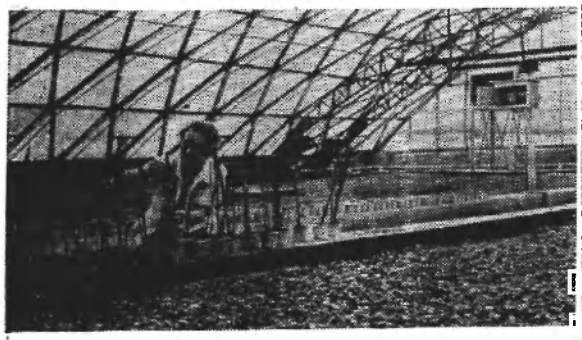

МОСКВА. Всесоюзный научно исследовательский институт механизации сельского хозяйства создал опытно-экспериментальную теплицу, где ученые проводят исследования по автоматизации производственных процессов в объектах закрытого грунта. Здесь создана система автоматики контроля и регулирования микроклимата и процессов питания растений. Человеку не придется беспокоиться о поддержании постоянной температуры и влажности воздуха, о внесении питательных химических растворов. Это сделают чувствительные приборы, которые с контролируемого ими пункта дают данные на главный щит управления. И здесь не требуется дежурного, контрольный щит подает световой и звуковой сигналы, сам включает отопительные аппараты, водные распрыскиватели и приборы, подающие питательные химические растворы, включает систему искусственного досвечивания.

На снимке: в автоматизированной теплице.

Фото Г. НИКИТИНА. Фотохроника ТАСС

Фабрика витаминного корма

ЕРЕВАН. (Корр. «Правды»). Мараликский завод приступил к выпуску установок, предназначенных для непрерывного производства зеленого корма. Первый комплект такой установки уже изготовлен и передан для испытаний лаборатории агрохимии Академии наук Армении. Над проектом работала группа инженеров-конструкторов под руководством академика Академии наук республики Г. Давтяна.

На установках по производству зеленого корма каждый килограмм зерна за несколько дней превращается в 5—7 килограммов питательной, сочной массы. За счет этого расходы на витамины резко сокращаются. До конца нынешнего года Совнархоз Армении передаст колхозам и совхозам сто комплектов оборудования «фабрик зеленого корма».

Курорты Эстонии

ТАЛЛИН. (Корр «Правды»). Эстонские курорты Пярну и Хаапсалу хорошо известны. В этом году они значительно расширяются. В Пярну вступил в строй пансионат на 100 человек. Ведется строительство нового корпуса санатория «Раху», а также туристской базы.

Возле дома отдыха в Вызу создается палаточный городок, предназначенный в основном для молодежи. Люди, приехавшие сюда без путевок, смогут получать ежедневно трехразовое питание от столовой дома отдыха.

ДЛЯ НАШЕГО БЫТА

КУРСК. (Корр. «Правды»). Много огорчений приносят женщинам белые туфли. Красивые, изящные, они через сезон часто становятся серыми, краска трескается. На Курском кожевенном заводе имени Серегина выпущена опытная партия светлой кожи, которая, несомненно, обрадует наших женщин. Она изготовлена при помощи так называемого циркониевого дубления. Этот метод производства кожи предложен и разработан учеными Центрального научно-исследовательского института кожевенной промышленности. Как показали лабораторные исследования, новая продукция вдвое прочнее и намного эластичнее ныне выпускаемой. Кроме того, при циркониевом дублении достигается высокая степень белизны. 40 тысяч квадратных дециметров кожи отправлено на обувную фабрику.

НЕФТЯНАЯ НАВИГАЦИЯ НАЧАЛАСЬ

МИЛЛИОН БУДЕТ

Вспыхнули газовые факелы в нефтяном Приобье. Началась эксплуатация Усть-Балыкского и Мегионского промыслов. Наступил канун второй нефтяной навигации Сибири. Скоро по Иртышу, Конде и Оби нефтевозы повезут первые тысячи тонн тюменского „черного золота“ на переработку в Омск.

В этом году труженики нашей области взяли обязательство дать Родине не менее миллиона тонн нефти.

Чем встречают вторую страду на нефтяной целине добытчики, речники и строители области? Вот что рассказали об этом нашему корреспонденту в объединении „Тюменьнефтегаз“ и Тюменском линейном пароходстве.

— В нынешнюю навигацию речники дали слово перевезти миллион тонн тюменской нефти на Омский нефтеперерабатывающий завод,—сказал начальник Тюменского линейного пароходства А. Ботоногов.—Это в пять раз больше, чем в прошлом году. На выполнении этой задачи будут заняты 80 мощных нефтевозов.

Нынешняя весна позволяет значительно раньше, чем обычно, начать навигацию. Идет интенсивное очищение Конды, Иртыша и Оби ото льда. Из Тюмени отправились за шаимской нефтью два танкера. Через 2-3 дня станут под загрузку нефтевозы у причалов Усть-Балыка и Мегиона. Всего сейчас на пути к промыслам находится 51 судно. Это позволит уже в мае перевезти более 90 тысяч тонн «черного золота», что почти в два раза больше, чем намечено планом. Мы надеемся, что добытчики в свою очередь сделают все, чтобы без задержек производить налив судов.

— Высокий темп, который задают нам речники в начале навигации, требует ударной работы на завершении подготовки промыслов к эксплуатации, — рассказывает начальник объединения «Тюменьнефтегаз» А. Слепян.—В Шаиме уже готовы к работе 12 скважин. Это обеспечит добычу 900 тонн в сутки. Больше 1800 тонн нефти ежесуточно с начала навигации будут давать 17 скважин Усть-Балыкского нефтепромысла. Подключены к коллектору и готовы к работе 11 скважин Мегиона. Промыслы укомплектованы опытными операторами. Коллективы всех нефтепромысловых управлений уверены в успешном выполнении принятых обязательств.

Однако нас серьезно беспокоит положение, создавшееся на обустройстве промыслов к началу нефтяной навигации. Строители не сдержали своих обещаний подготовить все промысловые коммуникации к 15 мая. Особенно это относится к нефтесборным паркам.

До сих пор строители СУ-13 не закончили технологическую обвязку резервуаров в Сухом Бору. В результате начало добычи в Шаиме сдерживается.

Не готов к приему продукции и нефтесборный парк Усть-Балыкского промысла. Монтажники СМУ-7 треста «Нефтепроводмонтаж» слабо ведут здесь работы. А ведь для полного окончания монтажа резервуаров подрядчику выдано все до последнего болта.

По вине СМУ-7 выпадает из эксплуатации с началом навигации группа высокодебитных скважин, расположенных в непосредственной близости от объектов нефтесбора в Усть-Балыке, хотя имеется все, чтобы проложить трубы от этих скважин к резервуарам. Такое же положение на обустройстве Мегионского нефтепромысла. Здесь также не готов к эксплуатации нефтесборный парк. Руководство СМУ-7 не выполнило данное ранее обещание подключить к нефтепроводу две высокодебитные скважины Ватинского месторождения. Причем одна из них полностью оборудована для эксплуатации, но из-за отсутствия трубы будет бездействовать.

Тревогой прозвучал рассказ начальника объединения «Тюменьнефтегаз». Факты показывают, что строители не мобилизовали свои коллективы для встречи нефтяной навигации. По их вине к началу эксплуатации к системам нефтесбора не подключены более десяти скважин, намеченных планом. Неподготовленность резервуарных парков будет сдерживать рост темпов вывозки продукции.

Есть еще не решенные вопросы и у добытчиков. Не везде на промыслах готовы средства для быстрого налива судов. Нет согласованности между речниками и нефтяниками о сроке начала налива.

С начала навигации под погрузку нефтью одновременно будет подано большое количество барж. Промысловикам и речникам необходимо решить вопрос о том, каким образом производить их обработку, чтобы не допустить простоев и «пробок».

С особой ответственностью к своим задачам сейчас следует отнестись строителям. Им нужно трудиться, что называется, засучив рукава. Только так еще можно быстро исправить положение на обустройстве промыслов. Эту работу должны возглавить руководители Главтюменьнефтегазстроя. Они сегодня основные ответчики за судьбу выполнения и перевыполнения майского плана по вывозу нефти. От них зависит удачный старт второй нефтяной навигации.

Итак, эксплуатация промыслов началась. Началась борьба за тюменский миллион «черного золота». У добытчиков и строителей области имеется все, чтобы нефтяная река Сибири полнилась с каждым днем.

(Передовая «Тюменской правды» за 12 мая 1965 года).

БАРЖИ ИДУТ К ПРИЧАЛАМ

— Раз... два... взяли! Еще взяли!—разносится далеко по берегу.

На самом краю крутого обрыва реки несколько человек под этот дружный, трудовой клич поднимают и подталкивают одно бревно за другим на верхнее основание деревянного причала. Двое наверху принимают бревна и укладывают на место.

Звонкое завывание бензопили, и вот уже один конец бревна надежно скреплен болтом с деревянным каркасом. Затем скрепляется конец второго бревна, третьего...

Быстро и слаженно идет работа по сооружению деревянного ряжевого причала, где трудится бригада О. Н. Обилова. Чувствуется, неплохо сработались ребята. Всех их объединяет одна забота, у всех одна цель—скорее закончить строительство причалов.

Большой ряжевый причал почти готов, осталось уложить всего лишь шесть рядов. На трех остальных (двух деревянных и одном металлическом) так же осталось немного работы.

Основные трудности позади. Все силы рабочих направлены на завершение работ.

А если вспомнить, что пришлось вытерпеть за эти недолгие месяцы работы на крутом и казавшемся неприступном берегу Оби.

Помнится О. Н. Обилову холодные апрельские дни, когда его бригада только начинала укладку первых рядов. Почти по колено в ледяной воде, по 18 часов в сутки крепили они ряжи, когда окоченевшие на морозе и ослабевшие от напряжения руки совсем отказывались слушаться.

Спасал лишь разожженный на берегу костер. Отогревшись и выпив горячего чаю, бригада снова и снова принималась за свою работу. Нужно было во что бы то ни стало завершить строительство причалов. Вода в реке начинала подниматься, и время торопило плотников.

Кто эти люди, работающие на одном из трудных и ответственных производственных участков?

Об этом рассказывает бригадир Осад Нурдинович Обилов.

—Раньше мы всей бригадой работали в Нефтекамске в одном столярном цехе. Когда узнали, что здесь нужны рабочие руки, сговорились и все вместе приехали сюда. Бригада у нас комплексная, многие владеют несколькими специальностями.

Через два дня мне вновь удалось побывать на причалах и наблюдать работу второй бригады.

Во второй половине дня лед на реке начал двигаться. Река скрывала в себе могучую энергию. Грозно щетинясь торосами льда, она сметала на своем пути все препятствия. На большом ряжевом причале в этот день не знали ни минуты покоя. У самого берега льдины, нагромождаясь одна на другую, вплотную подступили к деревянным сваям и готовы были разрушить весь причал. Вода угрожающе поднималась, оставалось каких-то 60-70 сантиметров. Плотники во главе с бригадиром А. К. Кондрашиным трудились не покладая рук. При помощи веревки они подтягивали бревна на причал и тут же скрепляли их длинными железными штырями.

Когда наступила временная передышка, ко мне подошел А. К. Кондрашин. Вытерев усталой рукой свой вспотевший лоб, он коротко объяснил:

—Еще на метр подняться, и все будет в порядке. Завтра река очистится ото льда, и уровень воды должен понизиться. Уложим еще два-три ряда и можно будет приступить к засыпке грунтом.

Вчера нам пришлось особенно нелегко, — продолжает Адольф Константинович. В 11 часов утра вода в реке внезапно прибыла более чем на полметра. Очевидно ниже по течению образовался затор. Чтобы ликвидировать опасность, пришлось работать допоздна. Когда кончился весь запас проволоки, мы вынуждены были крепить бревна штырями, а это очень замедлило работу.

Здесь же на берегу мне удалось встретить начальника участка по строительству причалов А. В. Алтухова.

Все, что от нас зависит, мы сделаем.—заявил он.

Так было неделю назад. Сейчас, когда над Обью раздаются гудки первых судов, на причалах идут последние приготовления— заканчивается засыпка грунтом. К ним уже идут караваны барж.

В. СЕМЕРИКОВ.

ПЕРВЫЕ БАРЖИ

Ясная, солнечная погода стояла в прошлый воскресный день. Многие нижневартовцы вышли в этот день на берег Оби полюбоваться освободившейся ото льда рекой. Десятки моторных лодок бороздили ее поверхность. В этот день ухолили в свой первый рейс катера рыбозавода.

Вдруг в верховье реки показалось судно. Через некоторое время теплоход «Сергей Лазо» с баржами, груженными строительными материалами, бросил якорь у причала строительного управления № 14.

Пришли первые баржи, которые открыли путь к причалам навигации 1965 года.

НАСТОЯЩИЙ ОТДЫХ

На днях в районном Доме культуры состоялся концерт, поставленный силами коллектива учителей Нижневартовской средней школы.

Самодеятельный коллектив выступил с большой и интересной программой.

Билетная проблема на этот раз была особенно острой.

Зрительный зал не вмещал всех желающих посмотреть концерт. Зрители—нефтяники и строители, врачи и рыбаки— остались очень довольны.

— Вот это настоящий отдых,—говорили они, покидая зал.

М. ТОЧИЕВ.

МОСКВА. Во Всесоюзном научно-исследовательском институте кормов приступают к работе несколько новых лабораторий. Среди них—лаборатория биохимии и массовых агрохимических анализов. Ее задача — определение химического состава кормовых растений в зависимости от почвенно-климатических условий их выращивания, определение содержания в них белков, углеводов, витаминов и других веществ, изучение биологической полноценности.

На снимке: научный сотрудник лаборатории Г. И. Горшкова взвешивает образцы кормовых растений для определения их минерального состава.

Фото **Н. КУЛЕШОВА**. Фотохроника ТАСС



Новый полиграфический

ИРКУТСК. (Корр. «Правды»). Здесь выросло большое красивое здание газетно-книжного комбината. В нем начали печататься «Правда», «Известия», «Советская Россия» и другие центральные газеты. В цехах комбината установлены новейшие машины для глубокой многокрасочной печати.

ДЕНЬ РОЖДЕНИЯ ПИОНЕРСКОЙ ОРГАНИЗАЦИИ

(К 43-й годовщине со дня основания)

Быть пионером—значит принимать участие в улучшении окружающей жизни, думать над тем, как это сделать.
Крупская Н. К. Педагогические сочинения. Т. 5. М., стр. 480.

Ежегодно 19 мая в нашей стране отмечается день рождения Всесоюзной пионерской организации имени В. И. Ленина, созданной в 1922 году по решению II Всероссийской конференции комсомола. Свыше сорока лет пионерская организация под руководством комсомола воспитывает в советских детях преданность идеям родной Коммунистической партии, любовь к Родине. От поколения к поколению как самую дорогую эстафету передают юные ленинцы свой боевой клич: «Всегда готов!» Ни одно значительное событие в жизни страны не проходит мимо пионеров. Юные ленинцы собирают металлолом, помогают выращивать богатые урожаи, выводят новые сорта растений, озеленяют города и села, принимают активное участие в антирелигиозной работе, изучают свою Родину. В работе пионерских дружин и отрядов получили широкое распространение «Экспедиция по ленинским заветам», зоны пионерского действия, походы боевой славы, малые олимпиады, клубы любознательных, турниры смекалистых. Участвуя в них, пионеры и школьники делают много нужных и полезных дел. За успехи в коммунистическом воспитании пионерская организация в день сорокалетия (1962 г.) была награждена орденом Ленина. Советский народ и Коммунистическая партия постоянно проявляют величайшую заботу о жизни и воспитании пионеров, помогают им получить глубокие знания, выработать моральные качества строителей коммунизма.



Плакат художника Н. Вигилянской (издательство «Советский художник»).
Фотохроника ТАСС



Советская пионерия
Фото **Е. КАССИНА** и **В. МАСТЮКОРА**.
Фотохроника ТАСС

ЦИФРЫ И ФАКТЫ

※ Более ста миллионов советских людей приобщились через пионерскую организацию к жизни социалистического общества, получили в ней первоначальную идейную закалку и приобрели опыт коллективного труда.

※ 19 мая, в день рождения пионерской организации, У Мавзолея Владимира Ильича стоит почетный пионерский караул.

※ Пионерская газета «Пионерская правда» в марте этого года отметила сорокалетие со дня выхода первого номера.

※ 350 тысяч домов и дворцов пионеров подарила Советская Родина пионерам и школьникам, не считая парков, стадионов и различных станций.

※ 2 октября 1964 года дан старт ленинскому смотру пионерских дружин, посвященному 95-летию со дня рождения В. И. Ленина. В год ленинского смотра были объявлены: ленинская вахта труда, поход боевой славы, пионерская марш мира, «Экспедиция по ленинским заветам», турнир смекалистых, рейд непримиримых, малая олимпиада пяти колец. Финиш состоится 19 мая 1965 года.

※ Славными делами отмечают пионеры год ленинского смотра. Юнкоры Киевского дома пионеров организовали радиопередачи «Молния», «Пионерская искорка», «Тревога» для строителей Киевского дворца пионеров.

※ Пионеры Сапчурского дома пионеров Кировской области организовали клуб юных атеистов. Они проводят антирелигиозные передачи по местному радио, вовлекают в работу клуба ребят из религиозных семей.

※ Каждый год пионеры и школьники собирают металлический лом, из которого за последний год на Калининском вагоностроительном заводе построен железнодорожный состав. Херсонские судостроители спустили на воду турбоход великан «Юный ленинец». Пионеры Риги собирают алюминиевый лом для постройки самолета.

※ Одна из станций московского метрополитена названа «Пионерской» в честь пионеров Киевского района города Москвы, собравших металлолом для вагонов метро.

РАПОРТУЕТ ДРУЖИНА ИМЕНИ Г. ТИТОВА

Мы питомцы великой державы,
Пионеры Советской страны.
Красный галстук мы носим
по праву,
Пионерской присяге верны.

В дружине 320 пионеров. Учатся на четыре и пять шестьдесят семь человек.

Принято в октябрята 52 человека.

Принято в пионеры 54 человека.

Передано в комсомол 21 человек.

Проведены сборы на темы: «День комсомола», «С именем В. И. Ленина», «Мир и дружба», «Путешествие по Волге», «О культуре речи» и другие.

Встречались с участниками Великой Отечественной войны.

Распространили художественной литературы на 182 рубля.

Собрали металлолома 4838 килограммов.

Собрали золы 880 килограммов.

Посадили 120 деревьев.

Отремонтировали 80 наглядных пособий.

Е. МАКСИМОВА,
старшая пионервожатая Нижневартовской школы.

РЕНТАБЕЛЬНОСТЬ ПРЕДПРИЯТИЯ: резервы, возможности

На протяжении ряда лет Нижневартовский рыбозавод имеет неудовлетворительные хозяйственно-финансовые показатели. Не обеспечили рыбозаводцы выполнения основных производственных показателей и в первом квартале нынешнего года. План рыбодобычи выполнен всего лишь на 68 процентов, выпуск валовой продукции составил 95.7 процента, а товарной—94.5 процента.

Особенно плохо выполняется план добычи рыбы гословом—всего 58.8 процента.

Причиной таких отставаний является в первую очередь недостаточное использование и применение орудий лова, низкая производительность труда рыбаков. Завод не изыскивает резервы роста валовой продукции, допускает потери рабочего времени. Только в первом квартале текущего года прогулы и простои рабочего времени составили 741 человеко-час. А ведь если вовремя ликвидировать эти непроизводительные потери рабочего времени, то завод сможет получать дополнительно продукции на сотни рублей. Очень велика на рыбозаводе и себестоимость выпускаемой продукции. Заводом систематически допускаются сверхплановые убытки, которые в первом квартале этого года составили 12,6 тысячи рублей. От реализации товарной продукции убытков было получено на сумму девять тысяч рублей.

К концу первого квартала нынешнего года рыбозаводом было допущено отвлечение оборотных средств в дебиторскую задолженность, составившую 19 тысяч рублей.

Все эти отрицательные показатели хозяйственной деятельности приводит к неустойчивому финансовому состоянию, в результате чего завод допускает неплатежи по ссудам банка.

Руководством рыбозавода допускаются также непростительные факты бесхозяйственности в хранении товаро-материальных ценностей, что приводит к их порче. Товары на складах находятся в беспорядке и только потому, что не хватает стеллажей. Во избежание новых потерь необходимо в кратчайший срок привести в порядок все складское хозяйство завода.

На прошлой неделе состоялось заседание бюро экономического анализа, на котором кроме членов бюро присутствовали руководители завода, начальники производственных цехов, а также работники Госбанка.

На заседании был рассмотрен вопрос по снижению себестоимости товарной продукции. Членами бюро со всей тщательностью были проанализированы причины удорожания себестоимости продукции, а затем был намечен ряд мероприятий по ее снижению. Особое внимание было уделено задаче повышения производительности труда рыбаков, кормщиков, сдельщиков. Был также разработан ряд мер, предусматривающих широкое внедрение прогрессивной технологии рыбного промысла, организации труда рыбаков.

Разговор, состоявшийся на заседании бюро экономического анализа, бесспорно, не останется бесследным и окажет какое-то влияние на улучшение финансово-экономических показателей. Следует ожидать, что заседания бюро будут проходить регулярно. В порядке совета хочется обратить внимание членов бюро экономического анализа на то, что на повестку дня заседаний надо ставить вопросы в более конкретной форме. Это позволит в ходе подготовки их на заседание дать более глубокий анализ тем или иным недостаткам, вскрыть причины их, а также выявить резервы производства, говоря иначе, оказать максимальное влияние на улучшение финансово-экономических показателей предприятия.

Д. ДЕСЯТОВА,
управляющая Нижневартовским отделением Госбанка.

АККРЕДИТИВ—ЭТО УДОБНО

Миллионы трудящихся нашей страны пользуются аккредитивами сберегательных касс

Аккредитив—это документ, по которому деньги, внесенные в одну из сберегательных касс, могут быть получены их владельцем в сберегательной кассе любого другого города или района.

Аккредитивами удобно пользоваться при поездках в отпуск, командировку, с экскурсией или в туристское путешествие.

В сберегательных кассах применяются аккредитивы трех видов: до 500 рублей (на любую сумму), на сумму в 300 и 500 рублей.

Аккредитивы на сумму до 500 рублей оплачиваются сразу полностью. Это, однако, не лишает возможности владельца аккредитива внести часть полученной суммы на новый аккредитив.

По аккредитивам в 500 и 300 рублей деньги выплачиваются в зависимости от желания их владельцев. Деньги можно получить сразу в полной сумме или по частям, в суммах, указанных на каждом из пяти ордеров, имеющихся в аккредитивах этого вида.

Например, по аккредитиву в 500 рублей можно получить сумму в 100, 200, 300 рублей. По аккредитиву в 300 рублей—60, 120, 180 рублей и т. д.

Владельцу аккредитива выдается два документа: аккредитив и контрольный лист к нему, которые следует хранить раздельно, чтобы при утрате одного из них предотвратить возможность незаконного получения денег другим лицом.

Оплата аккредитива производится сберегательной кассой по предъявлении его владельцем паспорта или заменяющего его документа.

Пользуйтесь услугами сберегательных касс!

Т. ЕРЕНЯКОВА,
старший контролер.

Деньги—на выигрышный вклад

Одним из распространенных и популярных видов вкладов сберегательных касс являются выигрышные вклады.

Эти вклады отличаются от других видов вкладов тем, что доход по ним выплачивается в форме выигрышей. Вкладчик, внесший деньги на выигрышный вклад, распоряжается им в том же порядке, который установлен для других видов вкладов.

По выигрышным вкладам два раза в год: в первой декаде апреля и в первой декаде октября производятся тиражи выигрышей.

Право участвовать в тиражах предоставляется всем владельцам выигрышных счетов, не закрывших их ранее дня проведения тиража. Закрыв счет до тиража, вкладчик лишается дохода по выигрышному вкладу.

В каждом тираже на одну тысячу номеров счетов по выигрышным вкладам разыгрывается 25 выигрышей, в том числе: один выигрыш в размере 200 процентов, два выигрыша — 100 процентов, два выигрыша — 50 процентов и 20 выигрышей по 25 процентов среднего остатка вклада за истекшее полугодие по счету, на который выпал выигрыш.

Полугодие исчисляется с 1 апреля по 1 октября, с 1 октября по 1 апреля следующего года.

На каждом счете по выигрышному вкладу следует хранить не свыше 1000 рублей, так как сумма выигрыша, в соответствии с условиями выигрышных вкладов, исчисляется из расчета 1000 рублей. По выигрышным вкладам в сберегательной кассе можно открыть неограниченное количество счетов.

Вероятность выигрыша является весьма значительной, так как в каждом тираже один выигрыш падает в среднем на 40 счетов, а в связи с тем, что по вкладам ежегодно проводится два тиража, то один выигрыш в двух тиражах падает в среднем на 20 счетов. Один вкладчик может выиграть дважды в год, так как выигравшие счета не изымаются, а продолжают участвовать в последующих тиражах.

Вносите деньги в сберегательные кассы на выигрышные вклады!

М. ШАШКОВ,
заведующий центрсберкассой.

Ревматизм у детей

Еще недавно врачи считали, что ревматизм—болезнь взрослых и что у детей она встречается очень редко.

Однако у детей и подростков заболевания ревматизмом наблюдаются гораздо чаще, чем у взрослых. У взрослых ревматизм нередко является лишь продолжением заболевания, которое началось в детском возрасте.

Ревматизм не является местным заболеванием суставов, как иногда считают. Гораздо более серьезным является при ревматизме поражение сердца. В оболочках сердца образуются особые узелки или гранулемы. Они приводят к образованию рубцов в оболочках сердца. Особенно опасно образование таких рубцов во внутренней оболочке сердца—эндокарде, так как при этом поражаются клапаны сердца, образуется порок сердца. Большинство пороков сердца являются следствием ревматизма. Ревматизм—очень опасная болезнь. Иногда поражение сердца с самого начала принимает такое бурное течение, что ребенок погибает в первые месяцы болезни.

Проявления ревматизма очень разнообразны. В одних—раньше и сильнее бывают выражены признаки поражении суставов, в других—сердца, в третьих — нервной системы. Поэтому различают три основных формы ревматизма: суставную, сердечную, нервную. Очень часто мы имеем смешанные формы при одновременном поражении двух или даже трех систем. Нередко приступы (атаки) ревматизма повторяются, особенно, если в начале заболевания родители не придавали ему значения, не обращались к врачу и ребенок не получал лечения.

Основой правильного лечения ревматизма является назначение больному ребенку строгого постельного режима.

Постельный режим назначается на длительный срок (1-2 месяца). Как раз такое, а иногда и большее время требуется для стихания процесса. Неправильно поступают те родители, которые боясь, что их дети отстанут в школе, пренебрегают советами врача и, несмотря на недомогание ребенка, посылают его учиться. Это может привести к плохим последствиям. Лучше всего на весь острый период болезни положить ребенка в больницу.

В борьбе с ревматизмом на первом плане стоят общие предупредительные меры, которые проводятся при всех заболеваниях, а именно: достаточное и полноценное питание, свежий воздух, разумно проводимое закаливание организма, спорт. Все эти меры делают детей физически крепкими, устойчивыми к инфекциям и другим вредным для здоровья влияниям.

Некоторые родители считают, что если ребенок заболел ревматизмом, то его следует лечить на юге. Больной ревматизмом ребенок — прежде всего сердечный больной, для которого пребывание на юге обычно не рекомендуется. Лишь в немногих случаях, когда долго держатся воспалительные явления со стороны суставов, а сердце затронуто болезненным процессом слабо или совсем не поражено, можно направить ребенка в Славянск, Одессу или Евпаторию. Как правило, детей больных ревматизмом, надо лечить в привычном для них климате. Детей с пораженным сердцем можно направлять в детские санатории в Кисловодск, Сочи лишь после строгого медицинского обследования.

С. МОГУТОВА,
заведующая окружным Домом санитарного просвещения.

Смертью храбрых

За самоотверженные действия и мужество, проявленные при исполнении служебного долга, Президиум Верховного Совета СССР наградил капитана милиции Белевцева Александра Александровича медалью «За отвагу».

Жители поселка Борисоглебский Ярославской области обратились в отделение милиции с просьбой унять пьяного хулигана Перепелкина. Придя по вызову, капитан милиции А. А. Белевцев попытался утихомирить пьяницу. Но тот схватил охотничье ружье и в упор выстрелил в тов. Белевцева... Рана оказалась смертельной. Отважный капитан милиции погиб при исполнении служебных обязанностей.

ТАСС

«ЭВРИКА»

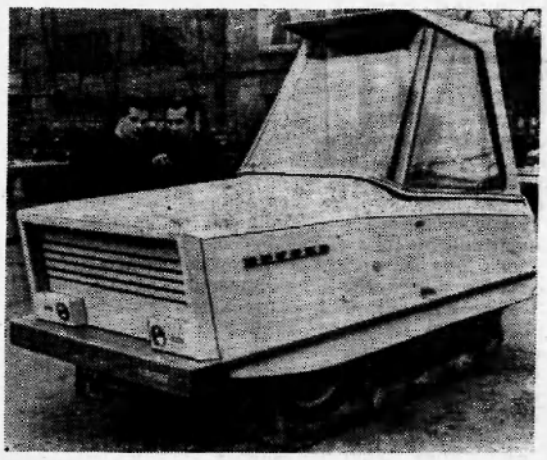

Так называется новый трактор, созданный совместно тракторостроителями Харькова и Минска. Новизной в этой машине является гусеница. Она не стальная, какую мы привыкли видеть, а резиновая, сделана из резиновых траков-подушек.

Использование такой ходовой системы дает большие преимущества. Гусеница с надувными резиновыми подушками будет служить в несколько раз дольше, значительно снизится вес машины, уменьшится удельное давление на грунт, что важно для сохранения структуры почвы.

Новый трактор оборудован просторной светлой кабиной, оснащен мотором в 30 лошадиных сил. Он найдет широкое применение на колхозных полях, в садах, виноградниках, а также на торфоразработках.

На снимке: старший инженер Минского института механизации сельского хозяйства Валентин Дементьев и главный конструктор того же института Виктор Рудельсон у трактора «Эврика».

Фото П. МОРОЗА. Фотохроника ТАСС

Экономическая информация

ДЛЯ НАСЕЛЕНИЯ

Совет Министров СССР принял предложение Госплана СССР и Совета народного хозяйства СССР о дополнительной поставке в 1965 году для продажи населению товаров народного потребления на сумму 1,2 миллиарда рублей. В соответствии с этим Государственный комитет по торговле издал приказ, направленный на расширение торговли и улучшение ее организации.

Управлениям промышленных и продовольственных товаров госкомитета предложено согласовать с Совнархозом СССР ассортимент дополнительно поставляемых в торговую сеть товаров, распределить их по союзным республикам. Им надо также изучить совместно с Центросоюзом и министерствами торговли фактическое размещение товарных ресурсов по отдельным районам страны, при необходимости представить предложения о перераспределении фондов.

Обоснованному размещению по союзным республикам подлежат в кратчайший срок дополнительно выделенные для продажи легковые автомобили, строительные материалы и минеральные удобрения. Плановое экономическое управление обязано внести соответствующие изменения в расчеты товарного обеспечения.



— Сколько он еще сможет проделывать этот рискованный трюк?

Такую подпись под этим рисунком дала западно-германская газета «Вестфелише рундшау», высмеивающая Соединенные Штаты Америки, которые вмешиваются в дела Вьетнама, отстоящего от них на тысячи километров.

Редактор М. Парфенюк.

ПИШИТЕ НАМ ПО АДРЕСУ
Нижневартовск, Школьная, 35, редакции газеты «Ленинское знамя»
Звоните по телефону 3—68

Нижневартовская типография управления по печати Тюменского облисполкома

Заказ № 203 Тираж 1539

Пролетарии всех стран, соединяйтесь!

Ленинское знамя

Орган Нижневартовского районного комитета КПСС и районного Совета депутатов трудящихся Тюменской области

Год издания 24-й | ВОСКР. СЕНЬЕ, 23 мая 1965 года | № 47 (2000) | Цена 2 коп.

В РАЙОННОМ КОМИТЕТЕ КПСС

Вопросам быта — повседневное внимание

Бурными темпами развивается промышленность нашего района. Особенно быстро растет объем работ, связанных с разведкой и освоением подземных кладовых «черного золота». Достаточно сказать, что в текущем году в районе будет пробурено 90 тысяч метров глубоких скважин, или почти в восемь раз больше, чем в 1962 году. В десятки раз увеличились за это время затраты на капитальное строительство. За минувшие три года создан ряд крупных промышленных предприятий, в том числе нефтепромысловое управление, контора бурения, строительные управления и другие.

Одновременно с развитием экономики быстро растет и население района. В связи с этим вопрос культурно-бытового обустройства выдвинулся в число наиболее важных и неотложных вопросов в повседневной работе партийных, советских и хозяйственных органов.

В 1964 году и за истекший период нынешнего года введены в эксплуатацию тысячи квадратных метров жилья, расширилась сеть учреждений социально-бытового назначения. Однако это ни в коей мере не удовлетворяет требований сегодняшнего дня. И потому районный комитет партии постоянно заостряет внимание первичных парторганизаций и хозяйственных руководителей на вопросы культурно-бытового обустройства.

В прошлом году о бытовом обустройстве говорилось на пленуме райкома партии. После этого неоднократно вопросы ставились на повестку дня заседаний бюро районного комитета КПСС. 20 мая бюро снова вернулось к нему.

В ходе обсуждения был вскрыт ряд серьезных недостатков, допущенных руководителями некоторых предприятий, первичными партийными организациями, профсоюзными комитетами в культурном и бытовом обслуживании трудящихся. Особенно много недостатков отмечено в организации работы орса Мегионской нефтеразведочной экспедиции и орса нефтепромыслового управления «Мегионнефть». Руководители этих торговых организаций тт Софронов и Заложных не приняли должных мер для улучшения снабжения нефтеразведчиков, нефтяников и строителей промышленными и продовольственными товарами. Допускались даже такие случаи, когда в продаже по нескольку дней не было товаров повседневного спроса, в то время как они в достатке имелись на базах.

Крайне низка здесь культура обслуживания. Предприятия торговли и общественного питания находятся в антисанитарном состоянии. Есть случаи жульничества, растрат и хищений государственной собственности.

Начальникам орсов тт Софронову и Заложных неоднократно указывали на эти беспорядки. Однако они не приняли мер к их ликвидации, встали на путь игнорирования решений партийных и советских органов по вопросам улучшения работы предприятий торговли и общественного питания, не прислушивались к запросам и нуждам трудящихся. В связи с этим бюро райкома КПСС приняло решение об исключении тов. Софронова из партии и освобождении его от обязанностей начальника орса. Вопрос о работе тов. Заложных передан на рассмотрение областному управлению рабочего снабжения.

Недостаточно внимания уделяют руководители конторы бурения, строительных управлений и некоторых других предприятий созданию надлежащих условий для рабочих и служащих в общежитиях.

На заседании бюро было отмечено и то, что строительство жилья и объектов социально-бытового назначения ведется крайне медленно. Неудовлетворительно решаются вопросы санитарной культуры и благоустройства населенных пунктов.

Плохо еще работают предприятия связи. Руководители районного узла связи не нацеливают коллектив на ликвидацию недостатков в обслуживании трудящихся. Много жалоб поступает от населения на несвоевременную доставку почтовой корреспонденции, на нечеткую работу радио и телефонной связи. Медленно ведется радиофикация населенных пунктов.

Все эти и многие другие недостатки, которые отмечались при обсуждении вопроса, отражены в принятом решении бюро райкома партии. Оно разработало мероприятия, направленные на улучшение культурно-бытовых условий нефтяников, нефтеразведчиков и строителей.

Главная задача партийных организаций, руководителей предприятий района состоит в том, чтобы на основе решения бюро районного комитета партии разработать свои мероприятия по улучшению культурно-бытового обслуживания рабочих и служащих, добиться их полного выполнения.

Улучшение культурно бытовых условий трудящихся — один из главных вопросов в настоящее время. И решение его коммунисты должны взять под свой неослабный контроль.

СОВМЕСТНОЕ
советско-индийское коммюнике

По приглашению правительства СССР с 12 по 19 мая 1965 года в Советском Союзе находился с официальным визитом премьер-министр Л.Б. Шастри. Он имел встречи и беседы с Л. И. Брежневым, А.Н. Косыгиным, А. И. Микояном и другими руководящими деятелями Советского Союза. В ходе этих бесед, проходивших в атмосфере дружбы и взаимопонимания, стороны обменялись мнениями по основным международным проблемам и обсудили вопросы дальнейшего развития советско-индийских отношений и взаимовыгодного сотрудничества. Советское правительство и правительство Индии отметили, что разностороннее сотрудничество Советского Союза и Индии, в основе которого лежат принципы мирного сосуществования государств с различным социальным строем, развивается успешно.

В коммюнике правительство Советского Союза и правительство Индии заявляют о своей твердой решимости отстаивать дело мира и вести активную борьбу против попыток, направленных на усиление международной напряженности. Они выразили большую озабоченность положением во Вьетнаме. Два правительства заявили, что бомбардировки ДРВ должны быть немедленно прекращены.

В ходе обмена мнениями было подтверждено единство взглядов относительно необходимости осуществлении всеобщего и полного разоружения под строгим международным контролем. В коммюнике решительно осуждаются все формы колониализма и неоколониализма.

Оба правительства, говорится далее в коммюнике, были рады отметить, что отношения между Советским Союзом и Индией носят дружественный характер и являются важным фактом укрепления мира во всем мире.

Премьер-министр Индии пригласил Первого секретаря ЦК КПСС Л. И. Брежнева, Председателя Совета Министров СССР А. Н. Косыгина и председателя Президиума Верховного Совета СССР А. И. Микояна посетить Индию в удобное время. Эти приглашения были с благодарностью приняты.

ТАСС

МАШИНЫ — СЕЛУ



ЛЕНИНГРАД. Коллектив специального конструкторского бюро сельскохозяйственных машин Ленсовнархоза создает машины, облегчающие труд земледельцев. Конструкторы разработали комплекс машин для механизации возделывания овощей. Сейчас изготовлена одна из новинок — ротационный культиватор для обработки гряд и грядковых борозд «КРН-1,4м». Его производительность — 0,65 га в час. Культиватор навешивается на самоходное шасси. Он приспособлен для работы на полях, засоренных камнями. Машина успешно прошла испытания и рекомендована к выпуску опытной партией.

На снимке: ротационный культиватор «КРН-1,4 м».
Фото И. БАРАНОВА. Фотохроника ТАСС

СЕССИЯ МОСКОВСКОГО ГОРОДСКОГО СОВЕТА

В Колонном зале Дома Союзов 19 мая состоялась сессия Московского городского Совета. Сессия обсудила задачи Советов депутатов трудящихся столицы в связи с присвоением Москве почетного звания «город-герой».

С докладом выступил председатель исполкома Моссовета В. Ф. Промыслов.

Перед участниками сессии с речью выступил член Президиума ЦК КПСС, Председатель Совета Министров СССР А. Н. Косыгин.

В работе сессии участвовали делегации городов-героев Ленинграда, Киева, Волгограда, Севастополя, Одессы, Брестской крепости-героя, а также гости из Московской области и городов Новосибирска и Свердловска.

ТАСС

ПО РАЙОНУ

Курс — на Омск

Сотни тысяч тонн нефти в счет тюменского миллиона должны отгрузить нефтяники управления «Мегионнефть». Тщательно и кропотливо готовились они к началу нефтяной страды. И вот этот долгожданный день наступил. 21 мая началась загрузка нефтью первой баржи. На следующий день было наполнено второе судно.

Вчера вечером первый караван, груженный нефтью, отошел от багрaсских причалов и взял курс на Омск. Через несколько дней первые тысячи тонн мегионской нефти, добытой в текущем году, поступят на Омский перерабатывающий завод и пойдут в производство.

М. АЛЬХАМОВ,
начальник производственно-технического отдела нефтепромыслового управления «Мегионнефть».

Новые фонтаны «черного золота»

«Быстрее разведать запасы нефти!» — под таким девизом трудится коллектив Мегионской нефтеразведочной экспедиции. Из месяца в месяц перевыполняют планы проходки глубоких скважин буровики. Не отстают от них и испытатели. Бригада А. А. Никонорова на днях закончила испытание скважины Р-605 на Северо-Покурской площади. Скважина оказалась нефтеносной. Суточный дебит ее 110 кубометров.

Растет число продуктивных скважин и на Ватинской площади. При испытании скважины Р-122 получен еще один мощный фонтан, седьмой по счету на этом месторождении.

Постройком и производство

Тридцать рабочих не вышли на работу. Тридцать прогульщиков сразу. На такой факт не закроешь глаза...

И вот члены постройкома четырнадцатого строительного управления собрались вместе, чтобы поговорить о трудовой дисциплине в коллективе.

— Десятого мая,—выступая на заседании постройкома, сказала инспектор отдела кадров управления Н. Д. Заложных,—число прогульщиков достигло прямо-таки рекордной цифры. Шутка ли в деле—на работу не вышло столько рабочих. Дальше терпеть такие безобразия нельзя К лентяям и лодырям надо применять жесткие требования, не давать никакой им потачки. А с такими, как К.Втюрин,А.Царенков, А.Голиков, которые своим поведением оказывают дурное влияние на других, строго наказывать. Пусть будет неповадно другим.

— Правильно,—поддержали инспектора главный инженер Э. Г. Вилькевич, секретарь партийной организации А. С. Ситникова и другие товарищи.

Члены постройкома единодушно решили: за систематическое нарушение производственной дисциплины Втюрина и Царенкова уволить с работы. Остальным же прогульщикам объявить выговор.

Постройком принял неплохое решение. Но надо, чтобы оно не осталось на бумаге. Многое предстоит сделать профсоюзной организации стройуправления, чтобы коллектив стал дружным, работоспособным. И самым верным тому условием явится широко развернутое социалистическое соревнование, движение за коммунистический труд. А этим-то постройком не занимается. Ведь не случайно производительность труда рабочих очень низка. Бригады не соревнуются между собой. Во всем стройуправлении никто не борется за коммунистический труд, не добивается почетного звания. Нет у коллектива до сих пор социалистических обязательств на 1965 год. Постройком же мирится с таким положением. Неужели члены профсоюзного комитета не понимают, что социалистическое соревнование и движение за коммунистический труд в значительной мере способствуют повышению производительности труда каждого рабочего, способствуют росту темпов строительных работ в целом.

Очень плохая в стройуправлении организация труда рабочих. Нередко простаивают целые бригады из-за несвоевременного обеспечения материалами. Люди теряют зря драгоценное время. А от безделья — выпивки, результат выпивок—прогулы.

Плохо организованная работа приводит к тому, что управление не справляется с производственным планом. Конечным результатом того, что профсоюзная организация слабо занимается вопросами производства, являются неудовлетворительные темпы работ. Так, из 4,3 миллиона рублей годового ассигнования на строительство предполагается за первое полугодие освоить только 900 тысяч рублей.

На этом же заседании постройком создал совет бригадиров, который вместе с инженерно-техническими работниками должен установить строгий контроль за работой каждой бригады, заботиться об укреплении дисциплины на производстве. Правильное решение, но его надо довести до конца, добиться того, чтобы с ним не повторялась история, подобная той, которая была допущена с решениями о создании комиссий по трудовым спорам, по охране труда, по культурно-массовой работе и жилищно-бытовым вопросам. Создать-то эти комиссии создали, да на том и успокоились. Никакой работы комиссии сейчас не ведут. Ясно, что от таких решений никому не легче. Постройком должен не только принимать решения, но добиваться непреклонного их выполнения. В этом их суть.

Большие задачи стоят перед строителями. И решать надо их быстро, оперативно, как требует жизнь.

Роль постройкома в этом очень большая. Он должен активно вмешиваться в производство, организовать действенное социалистическое соревнование между бригадами, участками, рабочими. Особое внимание надо уделить движению за коммунистическое отношение к труду, взять под свой контроль вопросы организации труда, развернуть борьбу за экономию и бережливость.

В. СЕМЕРИКОВ.



Тюменской типографии исполнилось 45 лет. В наши дни— это крупнейшее полиграфическое предприятие области. В год типография выпускает 30 млн. экз. газет и около 10 млн. листов-оттисков другой продукции.

На предприятии работает много квалифицированных печатников, линотипистов, наборщиков, цинкографов, переплетчиков, растет отряд коммунистического труда.

На снимке: ударники коммунистического труда областной типографии З. Ходанович и Е. Малышева.

Тюменская фотохроника.

ЧУДО-ВОЛОКНО



МОСКОВСКАЯ ОБЛАСТЬ. Полифен—так назвали это новое волокно сотрудники Всесоюзного научно-исследовательского института искусственного волокна. Полифен не боится ни кислоты, ни щелочи, он хороший диэлектрик, к тому же обладает еще одним замечательным качеством—изготовленные из него кровеносные сосуды хорошо приживаются в организме. Сейчас еще трудно назвать все возможные области применения полифена, но с уверенностью можно сказать, что это волокно с большим будущим.

Новый материал производится на опытном заводе института.

На снимке: кровеносные сосуды из полифена.

Фото **В КУНОВА.** Фотохроника ТАСС.

Их имена занесены на окружную Доску почета

Добросовестно потрудились в осенне-зимний сезон 1964-1965 года охотники нашего района. Большинство из них добыло «мягкого золота» в полтора—два раза больше, чем доводилось им по плану.

Бюро окружного комитета партии и исполком окружного Совета депутатов трудящихся, рассмотрев итоги социалистического соревнования за минувший охотничий сезон, занесли на окружную Доску почета передовиков пушного промысла. В их числе по нашему району занесены охотники из Корликовского промохототделения Г. И. Кунин, Е. И. Кунин, В. П. Кунин, К. Н. Мычиков, А. И. Прасин, П.Г. Каткалеев, В. К. Прасин, С. С. Каткалеев, А. Ф. Прасин. из Сабунского промохототделения—Н. И. Камин, Н. Т. Камин, П.И. Камин, Б. Н. Камин, Г. С. Сигильетов.

Сводка по добыче рыбы

Данные на 20 мая 1965 года
(в центнерах)

Наименование хозяйств	За май		За 5 месяцев	
	план	выполн.	план	выполн.
Б-Тарховский гослов	400	150	675	278
Н-вартовский гослов	400	140	675	343
Коопзверопромхоз	700	66	1450	778
Охтеурьевский ГОХ	600	165	900	365
КОЛХОЗЫ				
«Красное знамя»	70	7	200	132
«Новая жизнь»	25	—	85	89
Им. Калинина	20	—	70	48
«За мир»	10	—	65	159
По району	2225	528	4120	2192

Бережливость—черта социалистическая

Коммунистическая партия придает большое значение воспитанию в массах трудящихся, в каждом рабочем, крестьянине, служащем чувства бережливости, хозяйского отношения к народному добру.

Сорок шесть лет назад в своей знаменитой работе «Великий почин» В. И. Ленин писал: «Коммунизм начинается там, где появляется самоотверженная, преодолевающая тяжелый труд, забота рядовых рабочих об увеличении производительности труда, об охране каждого пуда хлеба, угля, железа и других продуктов, достающихся не работающим лично и не их «ближним», а «дальним» т. е. всему обществу в целом, десяткам и сотням миллионов людей ..».

Охрана каждого пуда хлеба, угля, железа, аккуратный и добросовестный счет денег, экономное хозяйствование, строжайший учет и контроль производства и распределения—эти ленинские принципы лежат в основе нового, коммунистического отношения к труду, новой общественной дисциплины.

Почему сейчас бережливость нам нужна, как никогда раньше? Потому, что в наше время, когда в руках народа сосредоточены колоссальные богатства, когда страна выполняет гигантскую строительную программу, каждый процент экономии средств в производстве и строительстве представляет собой огромный источник дополнительного выпуска продукции. Потому, что мы должны в кратчайший срок резко поднять производство сельскохозяйственных продуктов и для этой цели вложить в ближайшую пятилетку в сельское хозяйство свыше семидесяти миллиардов рублей. Потому, что осуществление режима экономии позволит направить дополнительные ресурсы на расширение производства товаров народного потребления, на повышение материального благосостояния трудящихся.

Режим экономии — свойственный социализму метод хозяйствования. Его суть заключается в разумном и расчетливом расходовании трудовых, материальных и денежных ресурсов, предотвращении потерь и непроизводительных затрат во всех отраслях народного хозяйства и во всех звеньях управления.

Известно, что в себестоимости промышленной продукции более трех четвертей ее составляют материальные затраты. Снижение материальных затрат ведет к снижению себестоимости изделий и в конечном счете к повышению рентабельности предприятий. Возможности экономии тут безграничны.

Возьмем, к примеру, предприятии машиностроительной промышленности. Полезное использование металла здесь в настоящее время составляет в среднем 65-70 процентов. Миллионы тонн металла при его обработке идут в стружку. Это объясняется во многом тем, что преобладает механическая обработка и лишь незначительная часть деталей изготовляется штамповкой.

Очень многое можно сделать для экономии топлива, электроэнергии. В Кировском районе Москвы по инициативе районного комитета партгосконтроля и его групп содействия проведена массовая проверка расходования электроэнергии. За два месяца удалось сэкономить 3,5 миллиона киловатт-часов. По примеру москвичей такая работа проводилась на 12 тысячах предприятий и строек других городов и областей РСФСР. В результате собрано 25 тысяч предложений по экономии, уже сэкономлено около 3 миллиардов киловатт-часов электроэнергии.

Десятки тысяч тонн мяса и мясопродуктов можно получить дополнительно, если навести порядок в содержании скота на заготовительных базах, улучшить технологию переработки скота и птицы. Более широкое применение в обувной промышленности прогрессивных методов крепления подошвы обеспечивает ежегодную экономию до 30 тысяч



КИРГИЗСКАЯ ССР. Животновод совхоза «Алтай»коммунист Бедел Касымбеков почти круглый год кочует с гуртом яков по высокогорным памирским пастбищам, расположенным на высоте трех тысяч метров над уровнем моря.

Яки — неприхотливые животные, они круглый год находятся на подножном корму. Разводят их хозяйства высокогорных районов Киргизии, Таджикской и Казахской ССР, Горно-Алтайской автономной области, Бурятской и Тувинской АССР.

Б. Касымбеков в минувшем году добился высокого приплода яков — 90 телят от ста маток. Нынче намечено получить и сохранить по 95 телят.

Фото А. ПОЛЯКОВА

Фот.хроника ТАСС

СИЯЙТЕ, ЛЕНИНСКИЕ ЗВЕЗДЫ!

Под красным знаменем,
Что пылает пламенем,
Поклялись мы, ленинцы,
Встав в одном строю:
Быть всегда примерными,
Ленинцами верными
И любить по-ленински
Родину свою.

Замерли в торжественном строю мальчишки и девчонки с алыми галстуками на груди. Четко раздаются команды. Один за другим рапортуют вожаки пионерских отрядов о достигнутых успехах в учебе, труде и общественной жизни школы..

Так началась торжественная линейка пионерской дружины имени Германа Титова в честь дня рождения пионерской организации. 320 юных ленинцев насчитывается в Нижневартовской средней школе. 320 юных сердец, беззаветно преданных делу Коммунистической партии! Большой дружбой и сплоченностью славится этот коллектив.

После принятия старшей пионервожатой рапорта от председателя совета дружины Нины Выдриной с поздравительным словом выступила секретарь райкома комсомола Г. Г. Кирпичева.

— Юные ленинцы! Разрешите от имени комсомольцев нашего района поздравить вас с замечательным праздником. Партия дала вам наказ:

растите коммунистами-ленинцами,
трудитесь по-ленински,
учитесь по-ленински,
любите нашу Родину так, как ее любил дорогой Ильич!

Раздается команда: «Знамя внести!» Рассыпалась по залу барабанная дробь, затрубил горн. Лес рук взметнулся в пионерском салюте. И словно по приказу сквозь рваные тучи прорвались яркие лучи солнца и, проникнув через широкие окна в зал, заиграли на складках алого полотнища, на галстуках.

Секретарь районного комитета партии А. П. Исыпов от имени коммунистов сердечно поздравил юбиляров, привел примеры беззаветного служения Родине и героизма пионеров Павлика Морозова и Лени Голикова. В заключение Александр Иванович сказал:

— Самое главное для пионера, это выполнение заветов Ленина: учиться, учиться и учиться, быть преданным делу ленинской партии, жить и работать по-коммунистически!

— Всегда готовы! — дружно ответили звонкие голоса.

Отмечая успехи в учебе и труде, директор школы Тимофей Дмитриевич Шуваев вручил подарки самым достойным. Среди них Гали Кондратьева, Вера Аксарина, Саша Михеев, Таня Первухина и много других.

Звенят стекла от дружных аплодисментов, когда Галина Геннадьевна Кирпичева от имени райкома комсомола награждает дружину Похвальным листом за активное участие в общественной жизни школы и за большие трудовые дела.

Похвальный лист получает также пионерский отряд 7«а» класса — победитель в соревновании «Сияйте, ленинские звезды» по пионерскому маршу мира. Этот отряд по праву считается самым интернациональным в школе. В его адрес приходит почта от пионерских организаций из многих зарубежных стран и разных городов нашей Родины.

За отличную учебу Похвальным листом награждается ученица 6-го класса Лида Артемьянова. Она учится только на пятерки и считается первой ученицей в школе.

Надолго запомнится этот весенний день девятнадцати школьникам, для которых родной семьей стала комсомолия. В торжественной обстановке вручаются им бордовые книжечки с силуэтом Ильича. Сколько больших дорог открывается перед молодыми комсомольцами! Сколько предстоит сделать открытий! На своем пути им придется преодолеть много трудностей, чтобы закалиться в них, воспитать в себе характер человека, достойного жить в коммунистическом обществе.

Торжественная линейка, посвященная дню рождения пионерии, закончилась любимой песней юных ленинцев — «Взвейтесь кострами, синие ночи». Но на этом праздник не закончился. Здесь же были организованы веселые игры, забавные аттракционы, танцы. Долго еще не смолкали в здании школы звонкие детские голоса, взрывы смеха и веселая музыка.

В. ОВЧИННИКОВ.

СПАСИБО!

Болезнь моя была застарелой. Испытывая большие муки, я ходила уж ко многим специалистам, но делать операцию, которая была необходима, почему-то хирурги не решались. Так продолжалось до тех пор, пока я не обратилась к хирургу районной больницы А. А. Чумакову. Он сделал мне операцию. Прошла она хорошо. Сердце мое переполнено благодарностью к этому смелому и чуткому человеку.

Окончательно подняться на ноги помогли мне заботливые и внимательные медицинские сестры П. И. Созонова, А. П. Николаева, Н. Н. Кондратьева, Г. Г. Ефремова, Г. П. Дюдеева и В. П. Осколкова.

Сейчас я себя чувствую хорошо. Спасибо им всем большое.

Т. КОРНИЕВСКАЯ,
работница рыбозавода.

В ПРИДАЧУ ЗАВЕРЕНИЕ

С каждым днем растет таежный поселок Мегион. Десятки новых двухэтажных домов выстроились в ровные квадраты кварталов. Тот, кто не был здесь года два-три, диву дается всем тем изменениям, которые произошли в поселке, буквально преобразив его облик. Быстро растет в поселке и население. Сюда на освоение сибирской нефтяной целины приезжают сотни добровольцев — строители и механики, механизаторы, выпускники вузов и техникумов, профтехучилищ. Едут с самой благородной целью — своим трудом приблизить коммунистическое завтра, пополнить чашу изобилия страны миллионами тонн «черного золота».

В связи с ростом населения в поселке растет и потребность в расширении сети культурно-бытовых объектов, строительства жилых домов и т. д. Однако именно в этих важных вопросах культурно-бытового обслуживания трудящихся имеется больше всего промахов и ошибок.

Взять хотя бы такой факт. В январе 1965 года Мегионская нефтеразведочная экспедиция выдала проектно-сметную документацию строительному управлению № 11 на строительство ледника на 100 тонн.

И что же? От объекта, который так необходим орсу экспедиции (да и только ли ему!), пришлось отказаться. Получив документацию, строители не торопились начинать работы. Через 10 дней начали потихоньку раскачиваться и только 20 февраля была произведена опалубка для намораживания льда. Но намораживать лед они не смогли, так как не была организована подача воды на объект из-за неисправности и маломощности подающих механизмов.

Пока в управлении ломали головы над водной проблемой, кончился февраль. Наконец, в марте приняли решение подвозить лед на автомашинах. Весна поджимала строителей. Лед начал таять. Тогда начальник строительного управления № 11 тов. Барышников отдал приказ забить одну камеру привезенным льдом, засыпать опилом и сдать ледник орсу экспедиции вместе с заверениями управления доделать объект в будущем году.

На строительство затрачены государственные средства и все без толку.

Спрашивается, кто же будет отвечать за это?

М. ТОЧИЕВ

тонн жестких кожевенных товаров. Из этого материала можно дополнительно изготовить 50 миллионов пар обуви общей стоимостью в 350 миллионов рублей.

Словом, какую бы отрасль народного хозяйства мы ни взяли, всюду имеются неиспользованные возможности для экономии материальных и денежных ресурсов. В строительстве и промышленности стройматериалов бьются миллионы квадратных метров оконного стекла. Потери древесины, начиная от ее заготовки и кончая промышленной обработкой, в целом по стране составляют примерно 100 миллионов кубометров в год. Ежегодно безвозвратно теряются миллиарды кубометров газа. Если бы удалось лучше использовать мощности цементных предприятий, сократить потери цемента при перевозках и хранении, то фонды продажи цемента для сельской местности увеличились бы почти на миллион тонн в год.

Сокращение материальных затрат обеспечивается повышением качества продукции, внедрением в производство всего нового, передового, прогрессивного, что достигнуто наукой и опытом. Одна хорошо сделанная вещь может служить лучше и дольше, чем несколько плохих вещей. Вот почему борьба за высокое качество советских изделий, за их надежность, долговечность — это борьба за экономию и бережливость.

Возможности для экономии заключены не только в сокращении материальных затрат, но и в рациональном использовании живого труда. На рынде предприятий значительная часть рабочего времени расходуется непродуктивно. Только от внутрисменных простоев, вызываемых в основном несвоевременной подачей инструментов, материалов, частым ремонтом оборудования, теряется до 10—15 процентов всего сменного времени. Сколько продукции из-за этого недополучает страна! Значительные резервы экономии средств кроются в дальнейшем сокращении административно-управленческих расходов, в совершенствовании и удешевлении государственного аппарата.

Постоянное дело партийных профсоюзных, комсомольских организаций, нашей печати — развивать у советских людей бережливость, разъяснять трудящимся значение строжайшей экономии в народном хозяйстве, повышать уровень экономических знаний как руководящих кадров, так и рабочих, колхозников. В соблюдении режима экономии нет «мелочей». Из копеек складываются миллионы. Каждому рабочему нужно знать, сколько стоит обрабатываемый им материал, во что обходится расход инструмента и т. д. и т. п. Важную роль в борьбе за экономию и бережливость призваны играть органы партийно-государственного контроля и их многомиллионный актив. Во всенародном походе за экономию наряду с моральным стимулом в полную силу должен действовать и стимул материальный. Рабочий, колхозник, бригада, цех, фабрика, завод, стройка экономящие сырье, материалы, денежные средства, труд, должны за это материально поощряться.

Воспитание масс в духе бережливости требует дальнейшего укрепления хозяйственного расчета, улучшения организации труда и производства. Любой хозяйственный руководитель обязан показывать пример рачительности, подлинно коммунистического отношения к вверенному ему народному имуществу.

Борьба за экономию и бережливость — кровное дело каждого советского человека.

Из газеты «Правда» за 15 мая 1965 года.

На семь дней раньше

Отлично трудится колонна изолировщиков строительного управления № 11. Работая под руководством бригадира Петра Сергеевича Науменко, дружный и сплоченный коллектив на семь дней раньше срока закончил изолировку нефтепровода протяженностью в 31 километр.

Очень добросовестно работают члены коллектива В. Жиряков, М. Корчагин, К. Погорелов, Н. Корниченко и другие. Своему любимому делу они отдают все силы, весь свой накопленный опыт и умение.

Л. МАКОЕВ,
прораб СУ-11.

НА АЛЖИРСКОЙ ЗЕМЛЕ

Огромные перемены произошли в последние годы в Африке — второй по величине части света. Она решительно сбрасывает цепи колониализма. Уже 36 независимых государств образовалось на месте бывших колоний. Некоторые из них стали на путь некапиталистического развития, на путь, ведущий к социализму.

Строить новую жизнь молодым африканским государствам активно помогают социалистические страны, и прежде всего наша Родина. Недавно Президиум Верховного Совета СССР наградил медалями «За трудовую доблесть» группу советских студентов, наиболее отличившихся на строительстве сельскохозяйственного кооператива в Алжирской Народной Демократической Республике.

Ниже публикуется рассказ руководителя группы советской молодежи на этой стройке Владимира Шкварко.

Пункт нашего назначения—селение Уадиа в провинции Кабилия, в 150 километрах от столицы Алжира. Оно расположено в широкой долине, окруженной горами. Удивительная картина открылась здесь нашему взору—кругом большие массивы необработанной земли, а крестьянские деревушки прилепились на склонах, уступах, террасах и даже вершинах гор.

Оказывается, земля в долине принадлежала колонизаторам, а местные жители вынуждены были влачить нищенское существование. Во время национально-освободительной войны в горах прятались партизаны. Чтобы их уничтожить, захватчики сжигали напалмом все живое,что было на их пути,—деревни и леса.

Для жителей четырех деревень,варварски уничтоженных колонизаторами, организация молодежи Фронта национального освобождения Алжира решила построить силами добровольцев жилища и культурно-бытовые здания. Предполагается, что в будущем крестьяне этих деревень объединятся в кооператив.

Руководители алжирской молодежи обратились за помощью к своим друзьям—сверстникам из Советского Союза и других социалистических стран. И вот 112 советских студентов-добровольцев из строительных вузов Москвы, Ленинграда, Киева и Минска, специалистов-агрономов, геодезистов, землеустроителей, механизаторов-строителей и врач отправились помогать друзьям. Пять месяцев жили и работали мы в палаточном городке вместе с алжирскими товарищами, добровольцами из Болгарии, Чехословакии, ГДР, Югославии и других стран. Это были месяцы напряженного труда, большой, крепкой дружбы и настоящей солидарности.

За пять месяцев в деревне возведены стены домов на 85 квартир, построены Дом культуры, прачечная, детская площадка с бассейном, дорога. Наши ребята собрали, вывезли с полей и использовали в строительстве 4000 тонн камня, вспахали 160 гектаров земли. Они научили около 400 молодых алжирцев водить тракторы и автомашины, управлять строительными механизмами, помогли им овладеть мастерством каменщика, штукатура, малира.

Наши товарищи проявили изумительное трудолюбие, энтузиазм, горячее желание как можно больше помочь друзьям. Работать пришлось в очень трудных условиях. Вот один эпизод.

...Раннее августовское утро. Необычайно душно. Из-за гор выходит солнце — огромное, багровое, затянутое мутной пеленой.Из Сахары дует злой, раскаленный ветер—сирокко.

Ребята из Ленинграда бетонируют фундамент под Дом культуры. Работают почти без перерывов, с восхода до заката солнца. Вместе с алжирскими парнями, полуголые, мокрые от пота,заляпанные с головы до ног бетоном, они без устали бросают щебень и песок в ненасытное жерло бетономешалки, возят тяжелые тачки с бетоном,выливают его в опалубку, трамбуют...

Сталкивались мы с трудностями и другого порядка. Работы часто задерживались, например, из-за отсутствия строительных материалов. Это чиновники из местных учреждений, обслуживавшие раньше колонизаторов, ставили всяческие бюрократические рогатки, скрыто противодействовали стройке дружбы.

Советские студенты пользовались огромным уважением среди добровольцев—строителей деревни и местного населения. На стройку часто приходили крестьяне. До глубины души были взволнованы они, когда увидели, как советский студент Леонид Катулин вместе со своим алжирским стажером начал пахать мощным трактором «Т-100» их землю, которая девять лет не обрабатывалась. Земля эта иссохла, потрескалась, заросла бурьяном и кустарником. Один старый феллах растроганно сказал: «Нам никто так раньше не помогал, бескорыстно и от души. Нас никто бесплатно не учил управлять механизмами. Иностранцы — белые нас только грабили и угнетали. Спасибо вам, братья!».

Мы с готовностью откликались на просьбы местных органов власти помочь им в чем-то. Был такой случай. Работники мэрии Уадиа попросили перевезти в одно из горных селений разборное здание новой школы. Но дорога туда была настолько трудной, что ни один грузовик пройти не мог. И вот студенты из Киева и Минска Юрий Пристайло и Леонид Катулин взялись перевезти школу на тракторе «Беларусь». Это было невероятно трудное дело.

Трактор пришлось водить им по каменистой тропе, с которой в любой момент легко можно было сорваться в пропасть. «Беларусь» придерживали на веревках десятки крестьян. Феллахи не находили слов для благодарности. На прощание они подарили нашим смельчакам оливковую ветвь—символ дружбы и мира.

За время совместной работы мы так сдружились с алжирцами,что трудно было расставаться. Когда мы уезжали, каждому из нас они старались подарить что-нибудь на память.

В этом году руководители молодежи Фронта национального освобождения Алжира вновь обратились с просьбой в ЦК ВЛКСМ направить группу советских студентов и специалистов для завершения начатого в прошлом году строительства.

И вот 22 апреля из Москвы в Алжир отправился молодежный строительный отряд из 130 человек. Поездка новой группы молодых строителей будет способствовать дальнейшему укреплению дружбы между советской и алжирской молодежью. Все они будут участвовать в работе IX Всемирного фестиваля молодежи и студентов, который состоится летом этого года в Алжире.

Владимир ШКВАРКО.



Рис—одна из основных продовольственных культур на юге Судана. В стране выращивается также пшеница, кукуруза, сорго, просо.

На снимке: сушка собранного риса.

Фото Камера пресс—ТАСС

ЦИФРЫ И ФАКТЫ

● **Площадь Африки равняется 30 миллионам квадратных километров, население—267 миллионам человек. Территория свободных государств Африки составляет 83 процента всего континента, на ней живет около девяти десятых африканцев.**

● **В Кении, получившей в декабре 1963 года независимость,12 декабря 1964 года провозглашена республика. Английские войска покинули ее территорию. Сделан еще один важный шаг на пути к полной независимости молодого африканского государства.**

● **29 октября 1964 года объявлено, что Объединенная республика Танганьика и Занзибар отныне будет называться—Объединенная республика Танзания.**

● **В 1945 году только три страны Африки были членами ООН, в 1961 году 35 африканских стран составляют немногим меньше одной трети всех членов Организации Объединенных Наций.**

● **Все решительнее вступают африканские страны в борьбу за сохранение мира во всем мире. Они предлагают объявит. Африку безатомной зоной. Участники состоявшейся в декабре 1961 года в Нью-Йорке чрезвычайной сессии совета министров иностранных дел Организации африканского единства призвали Совет безопасности ООН осудить интервенцию США и Бельгии в Конго, сорвавшую усилия ОАЕ по обеспечению национального перемирия в этой стране.**

● **Свободные африканские страны придают большое значение созданию своей энергетической базы. Близок к завершению Асуанский гидротехнический комплекс на реке Нил (ОАР). На реке Вольта (Гана) завершено на три четверти строительство крупной ГЭС, идет наполнение водохранилища, около 20 тысяч жителей переселено в новые деревни. На берегах реки Нигер, у острова Кайнджи началось сооружение крупнейшей ГЭС—главной стройки семилетнего плана Нигерии.**

● **В целях скорейшего развития и укрепления национализированных предприятий в Алжире создан Национальный союз предприятий металлургической и электротехнической промышленности, объединяющий 20 заводов и фабрик. В задачу союза входит снабжение предприятий сырьем, сбыт готовой продукции,обеспечение капиталовложений и финансирование.**

РЕШИТЕЛЬНЫЙ ОТПОР ПОЛИТИКЕ АГРЕССИИ

ВИШНЕБА (Гана). (ТАСС) Здесь продолжает свою работу четвертая Конференция солидарности народов Азии и Африки. В комиссиях конференции заканчивается выработка основных резолюций и документов.

Как здесь стало известно, выступая в политической комиссии, глава советской делегации, член Президиума Верховного Совета СССР Ф. А. Табеев предложил принять на конференции специальную резолюцию, клеймящую позором преступные планы американского империализма.

Советский делегат отметил, что выступление президента Соединенных Штатов 8 мая, в котором Джонсон провозгласил «право» США на открытую военную интервенцию в любом районе мира, представляет собой «вызов афро-азиатской солидарности». Мы, подчеркнул советский делегат, должны твердо и решительно дать отпор самозванным «руководителям мира», навязывающим народам свое господство с помощью бомбардировщиков, морской пехоты и отравляющих веществ. Политика войны и диктата, проводимая США, добавил он, представляет собой серьезную опасность для независимости народов, национально - освободительной борьбы, дела мира.

Кения—независимое государство



Кения—молодое африканское государство стало независимым несколько месяцев назад. С первых же дней правительство Кении уделяет большое внимание вопросам развития сельского хозяйства.

Выделяются значительные ассигнования на оказание помощи крестьянам, многие африканцы-батраки переселены в дома, которые раньше занимали европейцы.

На снимке: опубликованном в английском журнале «Сфир», дом, который ранее принадлежал европейцу. Сейчас в нем живут батраки.

Фотохроника ТАСС

Ж. Беко доволен поездкой

ПАРИЖ. (ТАСС). После трехнедельных гастролей в СССР в Париж возвратился известный французский эстрадный певец Жильбер Беко. Он сказал, что на него произвели большое впечатление «необычайно теплая обстановка в советских зрительных залах, чрезвычайная приветливость и уважение публики к артистам».

Редактор М. Парфенюк.

ПИШИТЕ НАМ ПО АДРЕСУ
Нижневартовск, Школьная, 35,
редакции газеты
«Ленинское знамя»
Звоните по телефону 3—68

Нижневартовская типография управления по печати Тюменского облисполкома

Заказ № 204 Тираж 1539

Пролетарии всех стран, соединяйтесь!

Ленинское знамя

Орган Нижневартовского районного комитета КПСС и районного Совета депутатов трудящихся Тюменской области

Год издания 24-й | СРЕДА, 26 мая 1965 года | № 48 (2001) | Цена 2 коп.

ПЕРЕДОВОЙ ОПЫТ—ВСЕМ!

Обращение участников областного совещания животноводов ко всем работникам животноводства, специалистам, колхозникам, рабочим совхозов, работникам заготовительных организаций и предприятий, перерабатывающих сельскохозяйственное сырье

Дорогие товарищи!

Наша страна уверенной поступью идет ленинским курсом по пути к коммунизму.

Осуществление выработанных мартовским Пленумом ЦК КПСС мероприятий позволит в ближайшие два-три года значительно поднять продуктивность сельского хозяйства, материальный и культурный уровень жизни народа, еще более укрепит нерушимый союз рабочего класса и крестьянства.

Колхозники, рабочие совхозов, специалисты сельского хозяйства области вместе со всем советским народом единодушно одобряют принимаемые партией меры по крутому подъему сельскохозяйственного производства и сделают все для того, чтобы претворять их в жизнь.

Труженики сельского хозяйства области дали слово в последнем году семилетки продать государству 64—65 тысяч тонн мяса, 320—325 тысяч тонн молока, 45 — 46 миллионов яиц, 771—775 тонн шерсти, на 9 миллионов рублей пушнины. Только упорным творческим трудом можно добиться этого.

Нас радует, что в выполнении этих обязательств животноводы добились известных результатов. Выполнен полугодовой план продажи мясного скота. Увеличены производство и заготовки молока, яиц.

За успешное выполнение плана продажи продуктов животноводства по итогам первого квартала области присуждена вторая денежная премия Совета Министров РСФСР и ВЦСПС.

Мы, участники областного совещания, от имени всех тружеников села выражаем глубокую благодарность Центральному Комитету КПСС, правительству Российской Федерации и ВЦСПС за высокую оценку нашего труда. Мы хорошо сознаем, что эта высокая оценка обязывает всех нас работать еще лучше, настойчиво развивать общественное хозяйство, повышать урожайность полей, лугов и пастбищ, продуктивность скота, вести дело экономно, прибыльно, как можно больше продавать государству продукции сверх плана.

Однако во многих хозяйствах слабо используют свои возможности для увеличения производства мяса, молока, яиц, снижают удои молока, не организовали откорм скота, плохо готовятся к пастбищному содержанию животных.

Колхозы и совхозы Аргинского и Бердюжского районов, Ханты-Мансийского национального округа сдали в январе—апреле молока меньше, чем за тот же период прошлого года. Совхозы «Коневский», «Усть-Ламенский», «Омутинский», «Евенинский», «Орловский», колхозы «Коммунар» Нижнетавдинского района, имени Ленина Омутинского района и другие—всего 89 хозяйств не справились с выполнением плана первого квартала по сдаче и продаже молока государству.

Дорогие товарищи, доярки, скотники, специалисты и руководители этих хозяйств и районов! Проявите решительность в борьбе с недостатками, противопоставьте трудностям свою организованность и смекалку, настойчиво добивайтесь выполнения своих обязательств, исправьте положение, наверстайте упущенное.

Среди нас не может быть места самоуспокоенности, беспечному любованию достигнутыми успехами, самотоку. Кто сейчас изо дня в день не добивается повышения продуктивности коров, тот не сумеет взять «большое» молоко в летнюю пору.

Чтобы с самого начала пастбищного периода взять хороший темп в работе, выполнить обязательства, нам необходимо в мае надоить от коровы 180—200 килограммов молока, бороться за то, чтобы в пастбищный период надои составили не менее 1200 — 1300 килограммов, в том числе в июне и июле — по 280—300, в августе — 250, сентябре—200 килограммов молока от коровы.

Задача эта посильна для каждого хозяйства и района. Например, животноводы Сладковского района решили получить в пастбищный период по 1300 килограммов, в том числе в мае — 230, июне и июле — по 300—310 килограммов молока от коровы. Высокие обязательства они подкрепляют делами. Уже сейчас в районе немало доярок, бригад, ферм, которые надаивают по 10—12 килограммов молока от коровы в сутки. Среди передовиков доярки А. И. Сергеева, Л. И. Иванова, К. Г. Медведева, Е. А. Шмидт, В.И. Двойникова.

Мы призываем всех животноводов области горячо поддержать почин работников ферм Сладковского района и других передовых доярок и пастухов, выступивших инициаторами соревнования за повышение продуктивности молочного животноводства в пастбищный период.

До выгона скота на пастбище остались считанные дни. За это время надо правильно скомплектовать гурты, подобрать хороших скотников-пастухов, организовать на выпасах водопой, построить навесы и кормушки для подкормки коров, посеять побольше кормовых культур на зеленый конвейер, подготовить механизмы и химикаты для борьбы с гнусом. В этих делах нет мелочей. И тот, кто перед выходом скота на летние пастбища проявит беспечность, может попасть впросак.

Товарищи! Лето— особенно благоприятная пора не только для «большого» молока, но и для получения высоких привесов животных. В ближайшие дни следует отобрать скот в нагульные гурты, оборудовать на отгонных участках летние лагери, завезти туда соль, минеральную подкормку. Как только установится теплая погода, в летние лагери надо отправить свиней, телят, птицу.

Мы призываем животноводов добиваться в летний период 800— 1000 граммов прироста головы крупного рогатого скота в сутки.

Особенно следует позаботиться об увеличении поголовья овец, производства шерсти и баранины. Мы призываем свинарей, свинарок бороться за получение двух опоросов в год от свиноматок, 450—500 граммов суточного привеса на откормочном поголовье.

Главная забота птичниц— собрать в этом году по 170—180 штук яиц от курицы-несушки.

Мы обращаемся к механизаторам, техникам, инженерам, строителям, к коллективам промышленных предприятий, шефам совхозов и колхозов с призывом—настойчивее и быстрее ведите работы по комплексной механизации и строительству животноводческих помещений, лучше используйте для этого благоприятную летнюю пору. Чем меньше вы затратите труда и средств, выполняя план механизации и строительства, тем дешевле будет производство мяса, молока, шерсти, яиц.

Обеспечение скота кормами прежде всего зависит от вас, сельские механизаторы! Мы призываем вас закончить сев в лучшие сроки и с высоким качеством, вовремя провести уход за посевами, вырастить высокий урожай, заготовить больше фуража, сочных и грубых кормов.

Работники машинно-мелиоративных станций и отрядов «Сельхозтехника», колхозные и совхозные механизаторы, не теряя ни часу, развертывайте работы по коренному и поверхностному улучшению лугов и пастбищ, повышайте их урожайность! Давайте так организуем дело, чтобы в зиму 1965—1966 года заготовить на условную голову скота не менее трех тонн грубых кормов, а на корову—плюс еще по 10 тонн силоса и корнеплодов. Приготовим для свиней и птицы больше комбинированного силоса.

На совещании животноводов состоялся откровенный разговор о недостатках в нашей работе, о неиспользованных возможностях, об ответственности каждого за общее дело. Мы сообща наметили конкретные пути развития общественного животноводства.

Во многих хозяйствах области еще мало производится молока, мяса, яиц и особенно шерсти. Мала и плотность общественного скота. В колхозах и совхозах области на 100 гектаров сельхозугодий приходится только 6 коров, а в Тобольском, Уватском, Вагайском, Казанском районах— и того меньше.

Немало производится сельхозпродукции низкого качества.

На фермах еще плохо считают, во что обходится хозяйству центнер молока, мяса, шерсти, тысяча яиц, не задумываются над тем, как сэкономить корма, материалы и деньги при производстве продукции.

Опыт передовых колхозов и совхозов области, маяков сельскохозяйственного производства показывает, что победу в социалистическом соревновании завоевывает тот, кто широко применяет достижения науки, настойчиво осуществляет химизацию и специализацию производства, механизирует труд, добивается снижения себестоимости продукции.

Мы призываем всех рабочих и колхозников, всех тружеников села изучать передовой опыт, приобретать знания сельскохозяйственной науки, химии и экономики. В наше время нельзя вести дело на глазок, без научного обоснования, без экономического расчета, без внедрения нового, передового в производство. Там, где поступают иначе, терпят убытки, недодают продукцию государству.

Наше слово—к передовикам производства. Вы добились высокой производительности труда. Теперь советом и делом помогите товарищам, будьте пропагандистами новой технологии, показывайте пример коммунистического отношения к труду!

Общий успех не придет самотеком. Только кропотливая работа с отстающими, товарищеская взаимопомощь и выручка, жизнь и работа по принципу «человек человеку—друг, товарищ и брат» принесут новые трудовые победы!

Руководители хозяйств, партийных, комсомольских, профсоюзных организаций! Постоянно заботьтесь об улучшении условий труда и быта животноводов, материально и морально поощряйте людей за высокие показатели в работе!

Дорогие товарищи! Наш труд укрепляет могущество любимой Родины, всего социалистического лагеря, умножает великие силы мира и коммунизма на земле. Пусть же ярче разгорается соревнование за досрочное выполнение обязательств последнего года семилетки по производству и продаже государству продуктов животноводства на каждой ферме, отделении, бригаде, в каждом колхозе и совхозе. Будем перевыполнять задания из месяца в месяц, из квартала в квартал. Не пожалеем сил, знаний, энергии и труда для успешного выполнения задач, поставленных партией и правительством перед тружениками сельского хозяйства!

Радостные вести

ПОЛУГОДОВОЙ — ДОСРОЧНО

Напряженная пора сейчас у рыбаков. Распалились речки и озера. Богатые уловы берут в это время промысловики Ларьякского промохототделения. Полугодовой план они завершили досрочно и сдали рыбы в счет второго полугодия более ста центнеров.

Первенство в социалистическом соревновании держит бригада Гаврила Никитовича Камина.

Лов рыбы продолжается.

В. ЗАХАРОВ,
управляющий Ларьякским промохототделением.

Шестая по счету

Шестой день идет отгрузка нефти на Омский перерабатывающий завод с багарских причалов. В счет тюменского миллиона мегионские промысловики заливают «черным золотом» баржу.

Б. ОСИПОВ,
начальник нефтепромыслового управления «Мегионнефть».

ЗА РАЗВАЛ... ПОМИЛОВАНИЕ

Комсомольская организация нефтепромыслового управления «Мегионнефть» одна из самых молодых в районе. С момента образования ее комсомольцы доверили быть своим вожаком Светлане Болтовской, за короткое время завоевавшей уважение, как энергичный, деятельный и грамотный товарищ.

Прошло немного времени. Коллектив комсомольцев окреп, возмужал. Появилась масса дел, требующих неотложного внимания и упорного труда молодежи. Первое время па трудности, связанные с организационным периодом, никто не сетовал. Наоборот, многие юноши и девушки принимали активное участие в художественной самодеятельности, вели общественную работу, устраивали воскресники, как-то смело вторгались в дела производства.

Только ненадолго хватило у молодежи пороху. Комсомольский огонек вскоре потух. Получилось так в основном из-за несерьезного отношения комитета, в первую очередь секретаря комсомольской организации С. Болтовской к своим обязанностям. У Болтовской большой опыт работы, есть чутье к настроению молодежи, умение поднять в пей дух, но секретарь почему-то на комсомольскую работу махнула рукой. И более того, стала подавать плохой пример другим комсомольцам. Нарушала Устав ВЛКСМ. Вот пример. Болтовскан поручила собирать членские взносы некой Сердюковой, которая даже не была комсомолкой и, кроме того, имела весьма сомнительную репутацию. И вот результат необдуманного поступка Болтовской,—Сердюкова присвоила комсомольские деньги.

Болтовская перестала платить членские взносы. Ее примеру последовал член комитета Шайдуров. Не отстали от них и комсомольцы. В марте из пятидесяти комсомольцев членские взносы уплатили только двенадцать. За первый квартал этого года комсомольская организация НПУ имела задолженность 141 рубль. А кого это обеспокоило? Никого.

Видя пренебрежительное отношение к комсомольским делам своего вожака, опустили руки и рядовые комсомольцы. Резко снизилась дисциплина. Сорвался концерт художественной самодеятельности. Большинство членов ВЛКСМ перестало посещать комсомольские собрания. Если вначале на собраниях присутствовало абсолютное большинство, то потом едва-едва приходило 10-15 человек.

Болтовская и комитет стали допускать и другие грубые нарушения Устава. Так, на одном из собраний, на котором присутствовало всего лишь 10 человек, было принято решение по вопросу об исключении из комсомола. Чтобы решение было «правомочным», члены комитета во главе с Болтовской решили приписать в протоколе собрания нужную цифру присутствующих на собрании.

Дело усугубляется тем, что нарушение Устава не вызвало должной реакции у работников райкома комсомола. В подтверждение этого можно привести тот факт, когда присутствовавший на одном из таких собраний инструктор райкома комсомола В. Бурмистров, вместо того чтобы указать на неправомочность собрания, решил отмолчаться.

Пользуясь бесконтрольностью и попустительством райкома комсомола, Болтовская не ограничилась перечисленными выше нарушениями. Она решила вообще освободить себя от «бремени» секретаря комсомольской организации. У членов комитета, ясно, не возникло возражений. Они не посчитали нужным даже то, чтобы потребовать от Светланы объяснения за развал работы. Вопрос об освобождении ее от обязанностей секретаря был решен заочно, когда она находилась в командировке.

Эти «перевыборы» прошли почти нелегально. И о том никто долгое время не знал: ни комсомольцы, ни райком ВЛКСМ. Наконец вмешалась партийная организация. Секретарь ее тов. Зарифуллин решил созвать комитет комсомольской организации и обсудить поведение Болтовской, но та не явилась.

Райком комсомола решил поговорить об отношении Болтовской к комсомольскому поручению на бюро. И вот оно вынесло решение: за развал работы комитет (именно комитет!) комсомольской организации НПУ предупредить, Болтовскую же... оправдать. Довольно странное решение и очень странная позиция бюро райкома комсомола: человек развалил всю работу и его милуют.

В. РЮМИН.

ЕДИНОДУШНО ПРОГОЛОСОВАЛИ „ЗА"

«Прошу принять меня кандидатом в члены Коммунистической партии...» Это заявление главного механика строительного управления № 11 Александра Исааковича Гитеза на днях коммунисты управления разбирали на очередном партийном собрании.

Один за другим выступали товарищи по труду. Серьезно и требовательно взвешивали они все «за» и «против», отмечали достоинства вступающего в партию и подмечали недостатки, на которые советовали тов. Гитезу обратить внимание.

Хорошо организует работу главный механик. При нем значительно улучшился выход машин на линию, максимально сокращены сроки ремонта, поставлена на должный уровень дисциплина среди механизаторов. Требовательный, принципиальный человек Гитез. Он достоин быть в рядах партии. И когда секретарь партийной организации Климко поставил вопрос о принятии А. И. Гитеза в партию на голосование, коммунисты единодушно проголосовали «за».

М. ВОСТОЧНЫЙ.

ОПЕРЕЖАЯ ВРЕМЯ

Высокими показателями в труде славится бригада бурового мастера кандидата в члены КПСС Семена Лукича Малыгина, которая сейчас трудится на скважине № 31, что на Мегионском месторождении нефти. С начала текущего года ею пробурено 8433 метра глубоких скважин, или на 2040 метров больше, чем предусмотрено полугодовым заданием.

Успех коллектива не случайный. Все члены бригады отдают много сил и энергии своему делу. Особенно славятся в коллективе своим трудолюбием бурильщики М. Павлюченко, И. Черкашин, дизелист Б. Никоноров, помбуры В. Костырев, А. Шерер.

С опережением графика работают малыгинцы на каждой скважине. Так, по норме бурение скважины № 31 они должны были закончить 25 июня. Но бригада решила сократить этот срок. На сегодняшний день пробурено 2343 метра из 2500. Иначе и быть не может: ведь бригада борется за высокое право называться коллективом коммунистического труда.

С. НАТАЛКИН,
начальник производственно-технического отдела Мегионской нефтеразведочной экспедиции.

ОСТАЛИСЬ ДОВОЛЬНЫ

В минувшее воскресенье в районном Доме культуры нижневартовцы смотрели концерт. Ставили его участники художественной самодеятельности Мегионской нефтеразведочной экспедиции.

Хорошую, содержательную программу предложили вниманию зрителя самодеятельные артисты. Особенно тепло принимал зал солистов творческого коллектива Раису Шестопалову, Валентину Андичкову, Ивана Каракулова, баянистов Рафаила Хабабьяна, Виктора Кайзера, гитаристов Александра Белозерова, Бориса Валикова.

Хорошо были встречены выступления М. П. Дорошенко и М.Б. Файзуллина.

Трудящиеся райцентра остались благодарны мегионским артистам.



За выдающиеся заслуги перед Родиной, массовый героизм, мужество и стойкость, проявленные трудящимися столицы Союза Советских Социалистических Республик города Москвы в борьбе с немецко-фашистскими захватчиками, и в ознаменование 20-летия победы советского народа в Великой Отечественной войне 1941-1945 годов Президиум Верховного Совета СССР присвоил городу Москве почетное звание «Город-Герой».

На снимке: сегодня на Кутузовском проспекте Москвы.

Фото **Е. КАССИНА.** Фотохроника ТАСС

Беседы о коммунистической нравственности

...ДАВШИ СЛОВО—ДЕРЖИСЬ!

В нашем народе есть хорошая поговорка: «Не давши слово—крепись, а давши слово—держись». Придерживаться этого принципа учат советских людей партия, комсомол, школа, семья. И для многих это стало непреложным законом. Когда человек верен своему слову, когда он всячески стремится выполнить взятые обязательства—и производственные, и житейские—он испытывает глубокое удовлетворение. У нас, например, много людей и предприятий, которые, дав слово досрочно выполнить месячный, а то и годовой план, с честью держат его: много бригад, колхозов и совхозов, которые, обещая вырастить высокий урожай, радуют Родину полновесными центнерами зерна, сахарной свеклы, хлопка.

По, к сожалению, часто приходится сталкиваться с фактами, когда не только некоторые люди, но и отдельные коллективы не выполняют взятых обязательств, хотя перед тем, как их принять, бывает сказано немало красивых и громких слов.

Почему же одни крепко держат слово—дают стране продукции и больше, и выше качеством, а другие только славословят? Все дело в том, как относятся люди к своим обязательствам. Одни, прежде чем взять их, серьезно и обстоятельно взвешивают все свои возможности, советуются в коллективе, обращаются к опыту известных мастеров и новаторов. Зато уж потом, взяв обязательство, не теряют времени, чтобы выполнить его. Другие же, не утруждая себя подобными заботами, слово дают легко, без должной ответственности, не задумываясь над тем, что нарушение обещания может обернуться лихом для них: они потеряют уважение товарищей.

Превыше всего ценю я в людях честность, верность своему слову, собранность и деловитость. Человек, обладающий этими качествами, оставляет в душе добрые, светлые чувства.

Однажды, перед самой войной, довелось мне представлять воинов-коммунистов на областной партийной конференции в Виннице. Тогда меня поразило поведение колхозницы, сидевшей со мной рядом. Когда выступала делегатка из Красиловского района и рассказала, какой урожай сахарной свеклы получила, моя соседка вдруг расплакалась. Я спросил, что с ней.

— Да, — сдерживая слезы, проговорила она. — Я брала обязательство собрать такой же высокий урожай и не выполнила его: получила на 60 центнеров с гектара меньше...

Колхозница горько плакала оттого, что не сдержала своего слова! А ведь урожай, который она вырастила, был намного выше, чем получали тогда тысячи других свекловодов. Впоследствии не раз ставил я эту женщину в пример своим товарищам по ратному делу...

В лихую годину, когда фашистские захватчики напали на Советский Союз, миллионы наших соотечественников поклялись отомстить врагу за поруганную родную землю, за кровь товарищей, за слезы женщин и детей. Верность клятве они хранили до полной победы. Многие сложили головы за наше правое дело. Мне часто вспоминается молодой солдат Морозов.

...Уже три недели шла война. Мы оборонялись у города Ярцева на Смоленщине. Противник атаковал беспрерывно. Проходя вдоль обороны от одного подразделения к другому, я встретил пожилого санитара, который нес на себе раненого. Положив его на землю, он сел передохнуть. У раненого были крепко сжаты губы, лицо искажено болью. Ему было не больше 23 лет. Услышав наш разговор, он открыл большие серые глаза и, как бы оправдываясь, сказал:

— Не от боли я страдаю, нет, а оттого, что не выполнил своего слова: уходя на фронт, обещал родным, что не умру раньше, пока не убью пять фашистов. И вот не успел...

Красноармеец-санитар, скороговоркой, будто боясь опаздать, сказал:

— Ты уничтожил не пять, а больше. Я сам видел, как они падали под огнем

(Окончание на 3 стр.)

Беседы о коммунистической нравственности

...Давши слово—держись!

Окончание. Начало на 2 стр.

твоего пулемета...

Не знаю, правду сказал санитар или хотел воодушевить товарища, но после его слов раненный успокоился, и на его лице появилось подобие улыбки.

Я помог поднять его, показал путь на ближайший медицинский пункт. Окончив проверку обороны, зашел навестить молодого патриота, но он был уже мертв. Навсегда запомнил я этого паренька, который перед лицом смерти горевал о том, что не успел сдержать своего слова.

Да, словом, которое дал людям, даже в житейских делах, следует дорожить. Иногда это бывает нелегко. Знаю по себе. Я прожил уже немалую жизнь, но одному слову, данному еще в юности, верен и по сей день. Довелось мне тогда за «харч и одежу» несколько лет работать «мальчиком» у торговца обувью в Шуе. Хозяин много пил и безудержно ругался. Меня он часто посылал за водкой. Боясь, как бы я не перенял эти дурные наклонности, друзья, старше меня по возрасту, потребовали: «Дай нам твердое слово, что никогда не начнешь пить спиртного, не будешь курить и ругаться». Я горячо обещал...

Эта мальчишеская клятва сыграла большую роль в моей жизни. Сколько встречалось людей, насмехавшихся над моим воздержанием от водки и табака! Попадалось и начальство, которое приказывало пить. Но я и тут оставался твердым. Больше того, сколько ни было тяжелых переживаний в жизни—никогда мне не приходило желание забыться в водке.

И только однажды я отступил. Как-то, на фронте, когда ко мне настойчиво приставали выпить за победу, я имел неосторожность сказать: «Вот когда добьемся Победы, выпью». Потом я об этом забыл, но товарищи помнили. И в день Победы, пришлось выпить несколько рюмок вина...

Каждый год в ряды советских воинов вливается новое пополнение. Немало юношей, уходя служить в армию, дают родителям и близким слово хорошо учиться военному делу, за весь срок службы не совершить ни одного проступка. Многим это удается. Увольняясь из армии, солдаты и сержанты обещают командованию достойно трудиться на заводах, в колхозах, на стройках. И, как правило, большинство из них становится отличными работниками.

Выполнение добровольно взятых на себя обязательств—гражданский долг каждого советского человека. Верность своему слову—одно из важных моральных свойств нового человека — строителя коммунизма.

А.В. ГОРБАТОВ,
генерал армии, Герой Советского Союза.

Наш календарь

А. Е. КОРНЕЙЧУК

(К 60-летию со дня рождения)



Имя выдающегося украинского советского писателя и драматурга Александра Евдокимовича Корнейчука стоит в ряду имен крупнейших мастеров советской литературы. Вот уже более тридцати лет идут на сцене наших театров его пьесы, талантливо рисующие жизнь советского народа, его борьбу за осуществление идей коммунизма.

Широкое признание принесло Корнейчуку уже одно из ранних его произведений — трагедия «Гибель эскадры», поставленная в 1933 году. Это гимн бессмертному подвигу руководимых коммунистами матросов-черноморцев, потопивших свои корабли, когда этого требовали интересы революции.

В историко-революционной пьесе «Правда», написанной к 20-летию Великого Октября, Корнейчук создал незабываемый образ В. И. Ленина, показал единство украинского и русского народов в борьбе за свободу. Большим событием в драматургии периода Великой Отечественной войны явилась драма «Фронт». Широкой известностью пользуются пьесы «Платон Кречет», «В степях Украины», «Макар Дубрава», «Калиновая роща», «Крылья», «Над Днепром». Их герои — советские люди, окрыленные мечтой о коммунизме, борющиеся с отсталостью, косностью, рутиной.

Один из любимейших жанров драматурга—комедия, полная украинского народного юмора. Видный государственный и общественный деятель, активный участник международного движения за мир между народами, Корнейчук весь свой талант писателя и борца отдает борьбе за светлое и прекрасное будущее.

Всегда с народом



24 мая 1965 года исполнилось 60 лет Михаилу Александровичу Шолохову. Автор «Тихого Дона», «Поднятой целины», «Судьбы человека» и других произведений пользуется широкой популярностью в нашей стране и за рубежом. Его творчество отмечено Ленинской и Государственной премиями. Известность выдающемуся советскому писателю принесли не только его книги, но и большая общественно-политическая деятельность. Он—член ЦК КПСС, депутат Верховного Совета СССР, член Советского комитета защиты мира.

Михаил Александрович тесно связан с народом, и творческое вдохновение находит в жизни народной.

Кто не знает станицы Вешенской на берегу тихого Дона, где постоянно живет писатель. Сюда приезжают люди из разных городов и сел Советского Союза, из многих стран мира, люди всех возрастов и профессий — рабочие и колхозники, ученые и государственные деятели, журналисты и литераторы, студенты и школьники. Встреча с М. А. Шолоховым приносит большую пользу и молодежи и взрослым.

Недавно Михаил Александрович встретился в станице с молодыми горняками Дагестана, которых пригласил в гости на Дон, старшеклассниками Ростова-на-Дону и Новочеркасска, молодыми колхозниками ряда районов Ростовской области. Между писателем и гостями велась оживленная беседа на волнующие молодежь темы. Момент этой встречи запечатлен на снимке.

Фото **В. ТУРБИНА.**
Фотохроника ТАСС

Хорошее настроение—труду помощник

Таежный поселок Баграс. Насчитывает он около двух десятков домов, расположенных вдоль берега реки. Непривычное оживление царит здесь в последние дни. У столовой суетятся люди в серых спецовках. Это нефтепромысловики. Они пришли с участков на короткий перерыв. Пообедав наскоро и закуривая на ходу, они спешат на объекты. Сейчас в Баграсе самое напряженное время. И дорог не только час, но и каждая минута: началась нефтяная навигация...

Замечательные люди трудятся на промысле. Это операторы А. Суздальцев, Г. Алиев, Р. Давлетшин, электросварщик П. Костин, мастер по добыче И. Быковский и многие другие. Одно большое дело сблизило этих людей — дать стране миллион тонн тюменской нефти. Не считаясь со временем, работают промысловики на производстве.

Но человек живет не только одной работой. Круг его интересов широкий, разнообразный. Вырос его культурный уровень. И чем лучше, полноценнее проведет он свое свободное время, чем полнее удовлетворит свои духовные запросы, лучше отдохнет, тем весомее будет отдача в труде. И становится досадно, когда отдельные руководители не понимают этого, не обращают серьезного внимания на вопросы отдыха и быта людей. Печальная действительность, сложившаяся в Баграсе, служит тому ярким доказательством.

В поселке до сих пор нет радио. Рабочие лишены возможности слушать музыку, новости, которыми так богата жизнь нашей страны и за рубежом. Нерегулярно, с большими перерывами доставляются людям газеты, журналы, письма.

В клубе—пока единственном очаге культуры в поселке—не чувствуется жизни. Народ идет туда неохотно, так как в клубе демонстрируются одни лишь кинофильмы, да и те неновые.

Плохо обстоит дело и со снабжением. В магазине не всегда можно купить самые необходимые продовольственные и промышленные товары. Совершенно отсутствует в продаже спецодежда.

Не налажено в Баграсе обеспечение рабочих водой. Имеющийся в поселке колодец засорен. Воду берут прямо с реки. И неудивительно, что есть случаи кишечных заболеваний среди рабочих. Кстати сказать, заведующая медпунктом Вера Николаевна Анашкина неоднократно обращалась к секретарю партгруппы промысла тов. Каштанову с просьбой помочь ей навести санитарный порядок в поселке, но до сих пор помощи ей не оказано.

Следует быть более внимательным к бытовым нуждам людей, оперативно разрешать те вопросы, которые непосредственно зависят от него, и заведующему промыслом тов. Рыникову.

Нельзя забывать, что на освоение Мегионского месторождения нефти большей частью прибывают люди из крупных нефтяных центров, где к их услугам широко открыты двери первоклассных кинотеатров, филармоний и т. д. Там они жили полноценной жизнью. Здесь пока этого нет. Но люди и не требуют многого. Просто надо им создать нормальные жизненные условия. А от того, как будут организованы отдых и налажен быт нефтепромысловиков, зависит их настроение, которое занимает далеко не последнее место в достижении успехов в работе.

М. АЛЕКСАНДРОВ.

БАШНЯ УСТАНОВЛЕНА

Монтаж водонапорной башни коллектив Нижневартовского сантехнического участка закончил точно по графику. Теперь осталась самая ответственная работа—установить башню на подготовленное основание. На помощь сантехникам пришли механизаторы строительного и нефтепромыслового управлений.

Поблескивая на солнце, от верхнего основания башни к тракторам и тягачам протянулись стальные нити тросов. Заканчиваются последние приготовления. И, наконец, начальник сантехнического участка П. К. Дымарский подает команду—начать подъем.

Рокот мощных двигателей разрывает тишину. Машины медленно двигаются с места. Струнами натягиваются тросы. И верхнее основание двадцатитонной башни, оторвавшись от земли и покачиваясь, поползло вверх. Вдруг с треском лопается один из тросов. Стрелы контролирующих автокранов натужено прогибаются, но удерживают ферму.

Вместо лопнувшего закрепляется другой трос, и подъем продолжается. Одна за другой проходят минуты высокого напряжения. Слаженность в труде, четкость действий людей решают успех дела. Ферма принимает вертикальное положение, застывает на месте. Теперь в работу включаются сварщики...

Водонапорная башня установлена. Пройдет еще день—два, она будет питать всю водопроводную сеть в поселке нефтяников и строителей.

В. ИВАНОВ.





Недавно Венгрия отметила 20-летие освобождения от фашистских захватчиков и установления народно - демократической власти.

На снимках: старое и новое венгерской деревни.

Слева— крестьянская хижина на территории, принадлежащей помещику (1945 год); справа — в сегодняшней Ясбольдогхазе. Маленькое селение, состоявшее в 1945 году всего из 10—15 изб, превратилось в большую кооперативную деревню с почти 500 жилыми домами.

Фото МТИ—ТАСС

Руки прочь от Вьетнама!

Соединенные Штаты Америки и их сайгонские марионетки все более расширяют свою грязную войну против народа Южного Вьетнама, поднявшегося на борьбу за свободу и независимость, за мир и подлинную демократию. Американская военщина поставила перед собой неосуществимую задачу—задушить, потопить в крови национально-освободительное движение в этой многострадальной стране. В своем безрассудстве агрессоры зашли так далеко, что подвергают варварской бомбардировке и территорию Демократической Республики Вьетнам. Эти провокационные действия Соединенных Штатов создают угрозу для судеб мира во всем мире, угрозу мировой ядерной войны.

На какие только авантюры не пускаются пентагоновские генералы, какое только оружие не используют они против патриотов! Применяют даже отравляющие газы и напалм. Но все безуспешно! Их планы, направленные на то, чтобы «запугать» вьетнамский народ, сломить его волю к сопротивлению, терпят провал за провалом. Это вынуждены признать даже в самих Соединенных Штатах.

Говоря о неудачах американской военщины, сенатор Грюнинг подчеркивал совсем недавно: «Мы начали бомбардировки Северного Вьетнама, потому что терпели поражения на юге страны. Однако сегодня, два месяца спустя после начала бомбардировок, наше положение на юге ничуть не лучше, чем прежде. Соединенные Штаты ведут войну, которую они не могут выиграть».

Действительно, Вашингтон направляет в эту часть Юго-Восточной Азии все новые и новые подкрепления, огромное количество современного оружия и снаряжения. Значительно усилен пиратский 7-й флот США, в который входят 125 боевых кораблей и 650 самолетов. Совсем недавно на американской базе в Да-Нанге были выгружены тяжелые артиллерийские орудия и танки.

Контингент американских военнослужащих в Южном Вьетнаме, насчитывающий около 32 тысяч человек, в ближайшее время собираются увеличить до 50 тысяч солдат и офицеров.

И все-таки, несмотря на все усилия, военщине США не удалось добиться перелома в ходе войны, подорвать боевой дух вьетнамцев, их волю к победе.

Напротив, по признанию известного американского обозревателя Уолтера Липпмана, дела Соединенных Штатов в Южном Вьетнаме становятся все хуже и хуже. «Фактически военная ситуация,—отмечает он,—никогда не была столь плачевной, как сейчас...».

Каратели не знают покоя ни днем, ни ночью. Партизаны усиливают натиск, нанося удары по военным базам США, вступают в бой с войсками наемников. Очередным провалом закончилась недавняя крупнейшая операция Пентагона против южновьетнамских патриотов, когда 230 самолетов американских военно-воздушных сил совершили массированный налет на позиции партизан в 65 милях к северо-западу от Сайгона. На участок джунглей площадью 2 на 4 мили в течение дня было сброшено свыше 900 тонн бомб. Однако наземные поисковые партии, посланные после бомбардировки американским военным командованием в этот район, не обнаружили ни одного убитого или раненого партизана.

В связи с этим вспоминается заявление Национального фронта освобождения Южного Вьетнама, обращенное к интервентам. «Военные авантюры и расширение войны, — говорилось в нем,—не помогут вам, господа, выбраться из трясины, а напротив — еще быстрее приведут вас к неминуемой гибели».

Карта агрессоров будет бита! На стороне вьетнамского народа миллионы трудящихся земного шара. Во всех уголках нашей планеты—в Каире и Токио, Париже и Буэнос-Айресе, в Дели и Оттаве звучит гневный голос людей доброй воли: «Руки прочь от Вьетнама!» Не прекращаются демонстрации протеста против грязной войны и в самих Соединенных Штатах.

Участники проходившего в Стокгольме чрезвычайного заседания президиума Всемирного Совета Мира, обсудив серьезное положение, создавшееся в Юго-Восточной Азии в связи с агрессией США во Вьетнаме, сурово осудили преступные действия американской военщины. Принято решение провести с 23 по 30 мая неделю солидарности с борющимся народом Вьетнама. Полную солидарность с вьетнамским народом, ставшим жертвой агрессии, выражают советские люди. Наша страна оказывает реальную братскую помощь Демократической Республике Вьетнам в укреплении ее обороны.

В недавнем Совместном советско-вьетнамском коммюнике четко и ясно прозвучало серьезное предупреждение зарвавшимся агрессорам: «Если агрессия США против Демократической Республики Вьетнам будет усиливаться, Советское правительство в необходимом случае, при обращении правительства ДРВ, даст согласие на выезд во Вьетнам советских граждан, которые, руководствуясь чувством пролетарского интернационализма, выразили желание сражаться за справедливое дело вьетнамского народа, за сохранение социалистических завоеваний Демократической Республики Вьетнам». Интернациональная солидарность и помощь Советского Союза вызывают глубокую признательность трудящихся ДРВ.

Нет, не сломить американским империалистам волю вьетнамского народа к победе! На его стороне мощный оплот мира во всем мире—великая Страна Советов, могучий социалистический лагерь.

НИК. АГАЯНЦ

За рубежом

Война—враг человечества

ТОКИО. (ТАСС). Социалистическая партия Японии решительно выступает против расширения войны во Вьетнаме, заявил, выступая в Клубе иностранных журналистов в Токио, председатель СПЯ Кодзо Сасаки.

Эта война, предупредил председатель СПЯ, может привести к третьей мировой войне, а затем и к ядерной катастрофе.

К любой стране, продолжал Сасаки, которая толкает мир на грань ядерной войны, нужно относиться как к врагу всего человечества.

Говоря об ответственности США за ведущуюся ныне во Вьетнаме войну, Сасаки подчеркнул. «Не Ханой пришел с войной в Нью-Йорк, а наоборот, Нью-Йорк—в Ханой».

Американский империализм, сказал председатель СПЯ, пытается ныне расширить войну во Вьетнаме, посылая туда все больше и больше войск.

Сасаки заявил, что СПЯ будет настойчиво бороться против попыток втянуть Японию в военные конфликты в Индокитае и Юго-Восточной Азии.

В заключение председатель СПЯ предложил заключить пакт о ненападении в интересах смягчения обстановки и укрепления мира на Дальнем Востоке и в районе Юго-Восточной Азии и Тихого океана.

Снова налеты

НЬЮ-ЙОРК. (ТАСС). Американская и южновьетнамская авиация вновь совершила несколько налетов на территорию Северного Вьетнама, сообщает корреспондент агентства ЮПИ из Сайгона. В этих налетах приняло участие более 80 самолетов.

В повестке дня—индустриализация

АЛЖИР. (ТАСС). Президент Алжирской Народной Демократической Республики Ахмед Бен Белла, совершающий поездку по восточным районам страны, заявил в городе Тебесса, что индустриализация Алжира стала настоятельной необходимостью для дальнейшего развития страны. Он подчеркнул, что Алжиру необходимо иметь такие новые отрасли промышленности, как автомобильная, авиационная и машиностроительная. В предстоящем пятилетии, сказал Бен Белла, произойдут значительные перемены в промышленной структуре Алжира. Страна будет иметь современную промышленность: для этого имеются все возможности, в частности дешевая электроэнергия и богатейшие запасы полезных ископаемых.

ЗАГОВОР РАСКРЫТ

КОТОНУ. (ТАСС). Как сообщила канцелярия премьер-министра, в Дагомсе раскрыт заговор, направленный на свержение нынешнего правительства страны.

РЕДЧАЙШИЙ СЛУЧАЙ В ХИРУРГИИ

СТАВРОПОЛЬ. (ТАСС). Верочка—обыкновенная девочка в возрасте не многим более года. Сейчас никто и не подумает, что всего несколько дней назад у нее было четыре руки, четыре ноги, два кишечника и пять почек. У ребенка было два туловища, но одна голова и одно сердце. В таком виде Верочка поступала в краевую клиническую больницу. Перед хирургами встала трудная задача—сделать ее полноценным человеком.

Бригаду врачей возглавил заведующий кафедрой госпитальной хирургии Ставропольского медицинского института профессор Ю. С. Гилевич. На его счету тысячи различных операций, но с подобным явлением он встретился впервые. Вызывал опасения ослабленный организм девочки, которая успела дважды переболеть пневмонией, перенести корь, ветряную оспу и операцию среднего уха. Поэтому Верочку тщательно и долго готовили к операции.

И вот девочка на операционном столе. Профессору помогают опытные ставропольские хирурги — доцент Е. С. Карашуров и доктор В. М. Сиба. Вначале удалили из организма больной плечевой пояс приросшего туловища, нашли и перевязали питавшие его кровеносные сосуды. После этого вскрытые участки грудной клетки были герметически зашиты. При отделении нижней части туловища выяснилось, что у обоих организмов—общая брюшная полость. Из нее удалили три лишних почки, а также недоразвитый кишечник длиной тридцать сантиметров.

Очень сложная, единственная в своем роде операция закончилась вполне благополучно.

Сейчас Верочка совершенно здорова, ее уже выписали домой. Юрий Семенович Гилевич уверен, что девочка станет полноценным трудоспособным человеком.

ОБСТРЕЛЯН ПАТРУЛЬ

ПАРИЖ. (ТАСС). Южновьетнамские патриоты обстреляли из минометов американский патруль, находившийся в 15 километрах к востоку от военно-воздушной базы Да-Нанг. Как сообщает корреспондент агентства Франс Пресс, один солдат американской морской пехоты убит и двое ранены.

Редактор М. Парфенюк

ПИШИТЕ НАМ ПО АДРЕСУ
Нижневартовск, Школьная, 35, редакция газеты «Ленинское знамя»
Звоните по телефону 3—68

Нижневартовская типография управления по печати Тюменского облисполкома

Заказ № 205 Тираж 1539

Пролетарии всех стран, соединяйтесь!

Ленинское знамя

Орган Нижневартовского районного комитета КПСС и районного Совета депутатов трудящихся Тюменской области

Год издания 24-й

ПЯТНИЦА, 28 мая 1985 года

№ 49 (2002)

Цена 2 кол.



Фотоплакат О. Кузьмина и Е. Кассина. Фотохроника ТАСС

Будни нашего района

ТРУДОВЫЕ ДЕЛА МЕГИОНСКИХ НЕФТЕРАЗВЕДЧИКОВ

Подходит к концу монтажные работы на буровой Р-1, которая находится на Аганской площади. Возводят вышку монтажники из бригады Алексея Зайцева. Рабочие уже закончили установку оборудования и производят завершающие монтажные работы. Вышкомонтажники решили сдать буровую досрочно.

Буровая бригада бурового мастера Мегионской нефтеразведочной экспедиции Григория Ивановича Норкина закончила проходку скважины № 1 на Самотлорской площади.

Это перспективная структура, и нефтеразведчики возлагают на нее большие надежды.

К испытанию этой скважины приступили рабочие бригады мастера П. Безродного.

С. КАТАЛКИН,
начальник производственно-технического отдела Мегионской нефтеразведочной экспедиции.

ПОСЛЕДНИЙ ЗВОНОК

24 мая в Нижневартовской средней школе состоялась торжественная церемония последнего школьного звонка. В спортивном зале тишина. Школьники выстроились на линейку. В белоснежных рубашках мальчики и фартуках девочки. Горят на груди юных ленинцев алые галстуки.

Под звуки марша в зал входят виновники торжества — выпускники одиннадцатого класса.

Директор школы Т. Д. Шувалев в своей взволнованной речи поздравил ребят с окончанием школьной жизни и пожелал успехов в сдаче выпускных экзаменов. Поздравили выпускников заведующий районо М. И. Нитер, от имени родителей В. И. Осколков, ученики Лида Иванова и Оля Анисимова. Первоклассники вручили выпускникам памятные подарки.

С ответным словом выступила ученица одиннадцатого класса Галина Карелина. Она поблагодарила учителей за переданные им знания и заверила, что все ее одноклассники успешно сдадут экзамены.

По установившейся традиции одиннадцатиклассники передали эстафету ребятам первого класса и вручили им подарки.

Продолжительной трелью звенит последний для одиннадцатиклассников школьный звонок...

Л. СКРЯБИНА,
классный руководитель 11 класса.

Новые квартиры— нефтеразведчикам

Несколько дней назад строители одиннадцатого строительного управления сделали хороший подарок мегионским нефтеразведчикам. Они сдали в эксплуатацию восьмиквартирный и двадцатичетырехквартирный жилые дома.

Еще тридцать две семьи будут жить в новых светлых квартирах.

И. ГИНЗБУРГ,
заместитель начальника СУ-11.

Отгрузка идет полным ходом

Несколько дней назад к причалам конторы бурения пришвартовался караван барж, на бортах и в трюмах которых находится около двух тысяч тонн самых разнообразных грузов.

На выгрузку оснастки и бурильных труб, кондукторов и других поступивших материалов привлечены все рабочие и инженерно-технические работники конторы.

Усиленными темпами идет разгрузка тяжелого оборудования для 508 буровой в районе поселка Баграда.

Очень добросовестно, не считаясь со временем, работают члены буровых бригад Николая Исламгулова и Василия Гулина. На помощь буровикам пришли рабочие цехов, шоферы.

Отгрузка материалов идет полным ходом.

М. ХУСНУТДИНОВ,
главный инженер конторы бурения.

СОЦИАЛИСТИЧЕСКОМУ СОРЕВНОВАНИЮ — ПАРТИЙНОЕ РУКОВОДСТВО

Далеко за пределами нашего района известен своими высокими производственными показателями коллектив Мегионской нефтеразведочной экспедиции. В первом квартале текущего года он завоевал первенство среди нефтеразведочных экспедиций области. Хорошо здесь идут дела и во втором квартале. Нефтеразведчики досрочно выполнят пятимесячную программу.

В прошлом номере нашей газеты сообщалось о том, что во второй декаде мая выполнили полугодовой план по добыче рыбы промысловики Ларьякского промохототделения.

В чем же залог успеха? Почему эти предприятия имеют из месяца в месяц более высокие производственные результаты? Может быть им доводятся менее напряженные планы?

Дело, как показывает анализ, не в этом. Успех в выполнении планов достигается прежде всего за счет более высокого трудового напряжения, высокой активности рабочих, инженерно-технических работников, высокого чувства ответственности коллективов за порученное дело. Это результат того, что партийные организации повседневно занимаются вопросами социалистического соревнования.

В Мегионской экспедиции, например, нет такого цеха, бригады, которые бы не взяли обязательства. Трудно найти такого рабочего, который бы не имел определенной цели, не знал бы своих личных задач.

Коммунисты постоянно следят за тем, чтобы итоги соревнования подводились регулярно, в установленные сроки, чтобы каждый цех, бригада, рабочий знали результаты работы других цехов и бригад, могли сравнить результаты своего труда с достижениями товарищей по работе.

Итоги социалистического соревнования постоянно освещаются на страницах стенной печати, обсуждаются на производственных собраниях. Умело используются здесь многие формы морального и материального поощрения.

Таким же вниманием со стороны партийной организации пользуются вопросы социалистического соревнования и в Ларьякском отделении коопзверопромхоза.

К сожалению, в некоторых партийных организациях социалистическое соревнование, его мобилизующая сила, воспитательное значение не находят должной оценки, не пользуются вниманием коммунистов.

Так, в строительном управлении № 14 несмотря на то, что уже прошло пять месяцев со дня его организации, ни одна бригада, ни один участок, да и управление в целом не имеют социалистических обязательств на текущий год. Здесь никто никого не вызывал на соревнование, никто ни с кем не соревнуется. А о движении за коммунистический труд уже и говорить не приходится. Здесь не заполняются доски показателей, Доска почета.

И не случайно в управлении низкая организация труда, слабая трудовая дисциплина, допускается больше чем где-либо прогулов, случаев пьянства и хулиганства.

Крайне неудовлетворительно обстоит дело с организацией социалистического соревнования в колхозах района, Корликовском отделении коопзверопромхоза и некоторых других организациях.

Такое положение далее терпимым быть не может. Партийные организации должны в ближайшее время рассмотреть вопрос о социалистическом соревновании и поправить дело.

Широко развернутое действенное социалистическое соревнование — важный фактор повышения активности людей в борьбе за выполнение производственных задач, роста инициативы рабочих и инженерно-технических работников, развития творчества и воспитания трудящихся. А это, в конечном счете, способствует улучшению организации производства, повышению производительности труда и улучшению его качества.

Особое значение следует придать такой эффективной и наиболее действенной форме социалистического соревнования, как борьба за звание коллективов и ударников коммунистического труда.

Сила социалистического соревнования, его высокая действенность — в постоянном партийном руководстве.



На этом снимке вы видите Алексея Николаевича Алексеева, готовящегося в свой очередной рейс. Это лучший водитель автобазы №8. За безаварийную работу и перевыполнение месячных планов имя шофера занесено на Доску почета.

Недавно А. Н. Алексеев включился в борьбу за звание ударника коммунистического труда.

Фото Г. ЕГОРОВА.

Коммунисты обсуждают вопросы быта

С партийного собрания

На днях в строительном управлении № 14 состоялось открытое партийное собрание. В красный уголок к четырем часам собрались не только коммунисты. Пришли сюда бригадиры и передовые рабочие производства. Пришли, чтобы посоветоваться, каким образом улучшить культурно-бытовые условии рабочих управления.

Разговор коммунисты повели серьезный и своевременный. Обеспокоены они тем, что непорядки в быту и отдыхе рабочих в значительной мере отражаются на делах производственных. Подробно на этом останавливается в своем выступлении начальник управления тов. Вечканов.

— Итоги работы управления за четыре месяца плачевны,—говорит он.—План по генподряду выполнен всего на 86 процентов. Многие бригады и отдельные рабочие не выполняют дневные задания. Убытки по строительно-монтажным работам составляют сто с лишним тысяч рублей Низко качество выполняемых работ. Не все люди еще добросовестно относится к своим обязанностям. некоторые грубо нарушают трудовую дисциплину, приходит на работу пьяными, а то и вообще прогуливают.

Недостойно ведут себя отдельные бригадиры. Например, тов. Киреев сам пьянствует, вместо того, чтобы навести порядок в своей бригаде. Такие бригадиры как тт. Захаров и Калеватов берут под свое крылышко пьяниц и прогульщиков.

Надо признать, что и администрация, и партийная организация,и постройком недостаточно борются с этими позорными явлениями, этим бичом производства, мало заботятся о создании рабочим хороших жизненных условий. В общежитиях нет надлежащего порядка. В комнатах грязно, редко моют полы, нет кипяченой воды в бачках, не работают сушилки. Правда, из-за трудности с жильем в комнатах пока вместо трех живут по четыре человека. Однако чистоту можно и нужно поддерживать. Тут необходим зоркий, хозяйский глаз коменданта общежитий и профсоюза.

Большое внимание быту рабочего человека следует уделять и партийной организации, чаще бывать в общежитиях, квартирах рабочих не только секретарю, но всем коммунистам. Прорабам, мастерам,бригадирам тоже надо интересоваться, в каких условиях живут их подчиненные, как организуют свой досуг.

Нужно понять, что трудовая неустроенность толкает рабочего на пьянку. Послушал бы он хорошую радиопередачу или музыку, да радио не проведено в общежития и радиоприемников пет. Почитал бы рабочий свежие журналы или газеты, да их пет в красном уголке. Нет библиотек. В комнатах отдыха при общежитиях никаких интересных бесед, лекций не проводится. Вот и спрашивается, чем заняться вечером в свободное время человеку? Причины пьянок вполне понятны и администрации, и коммунистам, и постройкому.

Не совсем все ладно со снабжением строителей продовольственными и промышленными товарами. Не имеется в продаже овощей, свежей рыбы, цельного молока и других необходимых продуктов. Есть недостатки и в работе столовой.

Активно обсуждали поставленный на повестку дня вопрос и коммунисты, и беспартийные товарищи. Комендант общежитий тов.Боровлев остановился на воспитательной работе среди рабочих. Он подчеркнул, что в общежитиях секретарь партийной организации тов. Ситникова и председатель постройкома тов. Хасанов бывают редко, не беседуют с людьми по душам. Красные уголки превращены в курилки. Никаких настольных игр, никакой периодической печати в них нет. Соберется молодежь, а заняться нечем. Люди не чувствуют о себе заботы со стороны руководителей управлении.

Испытывают рабочие трудности, если хотят постирать белье. Прачечная не работает, потому что туда не организована подвозка воды.

Досадуют на всякие бытовые «мелочи» и те рабочие, которые живут в квартирах.

—Недоброкачественно строим сами себе же,—говорит штукатур тов. Петров.—Сейчас мы производим отделочные работы в жилом доме и на каждом шагу видишь, как плотники нечестно отнеслись к делу. Вот она, наша забота о человеке. Ведь в квартирах-то нашим же людям жить...

Выступившие на партийном собрании тт. Гуликин, Полуянов и другие подняли разговор о санитарной культуре и благоустройстве своего городка, подметили многие другие недостатки.

Коммунисты и приглашенные решили всем вместе настойчиво бороться за здоровый быт строителей, добиваться улучшении их культурно-бытовых условий. Пусть благоприятная домашняя обстановка и разумный отдых людей придают им новые силы и энергию в труде.

Е. ВАСИЛЬЕВА.

Сегодня—День пограничника

Важнейший долг пограничных войск состоит в том, чтобы и впредь всемерно укреплять обороноспособность и государственную безопасность страны, неустанно повышать бдительность против происков врага на советских границах.

Советским пограничникам. Приветствие ЦК КПСС и Совета Министров СССР.

На десятки тысяч километров пролегли рубежи нашей великой Родины. И всюду— на земле, на море и в воздухе — мирный труд нашего народа неусыпно охраняют пограничники Страны Советов.

Боевая история советских пограничных войск берет свое начало с 28 мая 1918 года— дня подписания В. И. Лениным декрета Совета Народных Комиссаров об учреждении пограничной охраны.Эта дата ежегодно отмечается в нашей стране как День пограничника.Созданные по инициативе В. И. Ленина, советские пограничные войска прошли славный путь, вписав яркие страницы в боевую летопись нашей страны. Часовые советских границ задержали и обезвредили тысячи вражеских лазутчиков,сорвали многие коварные замыслы империалистических разведок.

Воины в зеленых фуражках и сейчас на переднем крае борьбы с врагом. Благодаря неустанной заботе Коммунистической партии и Советского правительства пограничники имеют все необходимое для надежной охраны рубежей нашей Отчизны.

Воины-пограничники совершенствуют свое боевое мастерство, добиваются больших успехов в службе и учебе, умело и мужественно пресекают любые попытки врага пробраться через советскую границу. Пограничники опираются на актпвную помощь трудящихся пограничной полосы, где создаются народные дружины, отряды юных друзей пограничников.

Верные славным боевым традициям, советские пограничные воиска проявляют неослабную бдительность, с честью и славой несут свою бессменную боевую вахту, надежно охраняют мирный труд советского народа.



Зорко охраняют государственную границу воины Н-ской заставы. Они образцово несут службу. Их воспитывают опытные командиры, многие из которых участвовали в Великой Отечественной войне против фашистских захватчиков. Среди пограничников—немало ровесников Великой Победы.

На снимке: в дозоре сержант Николай Примишнюк и рядовой Рамис Шарнев.

Фотохроника ТАСС

ВНИМАНИЮ РАЙОННОГО КОМИТЕТА ПАРТГОСКОНТРОЛЯ

БАРЖИ ЖДУТ РАЗГРУЗКИ

Шестнадцатого мая в двенадцать часов в Нижневартовск ветер принес с Оби взволнованные гудки судов, а вскоре буксир «Сергей Лазо» привел к причалам строительного управления № 14 два лихтера. На судах без малого полторы тысячи тонн строительных материалов, которые с таким нетерпением ждали строители: кирпич, железобетон, металлоконструкции, кровельная жесть и многие другие.

Теперь, казалось, должна была последовать одновременная разгрузка прибывших судов. Но не тут-то было. В течение суток к грузам никто не притрагивался. Плавучие краны, принадлежащие Обскому пароходству, оказались не подготовленными к работе. Пришлось устранять недостатки.

Однако после того, как технические неполадки на кранах были устранены, выяснилось другое. В Нижневартовске не оказалось угля. Сделали попытку заменить его дровами, но она не увенчалась успехом, так как на кранах не было предохранительных сеток и на берегу возник пожар. Работы снова были приостановлены.

— Нельзя пользоваться дровами, — заявили речники. И напрасно строители уговаривали их, предлагали свои услуги по изготовлению предохранительных сеток. Речники остались при своем мнении.

— Пойдем в Александрово на заправку,—решили они.

Сказано—сделано. Вскоре буксир «Дмитрий Донской» увел оба крана в Александрово.

Разгрузка судов задержалась на 60 часов. Все ждали возвращения кранов. Но, когда они пришли, к работе приступил только один. Другой встал на ремонт.

Помогли задержать суда и строители. Причалы, о которых было немало разговоров, не были полностью подготовлены к приему грузов. В период отсутствия плавучих кранов можно было организовать разгрузку судов имеющейся в управлении техникой. Однако начальник управления тов. Вечканов и главный инженер тов. Вильконич решили не уступать речникам: «Договорились о кранах? Договорились. И будем разгружать только ими». Наконец кое-как столковались. Погрузка некоторых судов началась автокранами и экскаватором. Но вопрос об организации круглосуточной работы так и не был решен.

Пока шли споры между речниками и строителями, пока друг с другом они объяснялись, напрасно прошла неделя. И началась другая. Лихтер № 682 простоял под разгрузкой 177 часов вместо 25 по норме.С лихтера №689 последняя тонна груза была снята через 242 часа после прибытии. Сейчас речники пишут акт на простой судов, подсчитывают, какой будет штраф, а сумма получается немаленькая—около двух тысяч рублей.

Однако этим ущерб, нанесенный государству, не ограничивается. Дело в том, что речники не берут в счет дни простоя судов после разгрузки, которых тоже набирается немало.

Разгрузка лихтера 682 закончилась вечером 23 мая, но от причала СУ-14 он отбыл в Мегион только 25 числа в обед и прибыл туда 26 мая, к вечеру. Там он снова и течение суток отоил в ожидании разгрузки.

Лихтер № 689, разгруженный в 14 часов 26 мая, все еще не уведен из Нижневартовска. Таким образом, оба судна простояли у причалов нашего района почти по 12 суток. Этого времени вполне хватило бы для того,чтобы доставить их на место загрузки и снова направить в рейс с новыми грузами.

Подолгу простаивают у причалов и другие суда. Это вызывает большую озабоченность и тревогу за судьбу выполнения планов завоза грузов, необходимых для освоения нефтяной целины нашего края, для развития всего народного хозяйства Обского севера. Надо полагать, что районный комитет партийно-государственного контроля примет надлежащие меры к ликвидации такого положения. Виновные же в длительных простоях судов будут привлечены к строгой ответственности.



Недалеко от Тюмени начадось строительство первой в области нефтеналивной станции. Предстоит соорудить двухсотпятидесятиметровую железобетонную эстакаду, отстойники, насосную, емкости,подвести двухколейный железнодорожный путь. В августе на станцию по трубопроводу поступит нефть с промыслов Шаима. Отсюда «черное золото» будет транспортироваться по железнодорожной магистрали на нефтеперерабатывающие заводы страны.

На снимке: на строительстве нефтеналивной станции.

Фотохроника ТАСС

О ЛЮДЯХ ХОРОШИХ

ТУДА, ГДЕ НУЖНЕЕ

Многих манит теперь Сибирь, ее сказочные просторы, тайга, разливы рек. А главное нефть. Добыть нефть — это богатство нашего Сибирского края, строить новые города в местах, где веками безраздельно властвовала дикая природа и никем не пуганное зверье...

Сибирь. Страшные морозы, долгие зимние ночи и снег, снег... Так думают многие, кто ни разу не бывал в наших краях. Так думал и Анатолий Любимов, сержант Советской Армии. По его тянула романтическая сибирская даль. Отслужив свой срок, вместе с однополчанами ехал он в пассажирском поезде в Сибирь. Ночью в вагоне тихо, слегка покачивает. Мирно спят на полках вчерашние солдаты. И только колеса настойчиво выстукивают на стыках рельс: в Сибирь... в Сибирь... в Сибирь...

В начале декабря группа демобилизованных воинов прибыла в Нижневартовск. Среди них и молодой коммунист Анатолий Любимов. Кто имел специальность механизатора, сел за баранку автомобиля, за рычаги трактора. Прошелся Анатолий по новому городу, в котором было всего три дома, посмотрел на руки—крепкие, сильные—и решил: «Буду строить!».

Армейская закалка и упрямый характер помогли Любимову овладеть профессией строителя. Шло время, Анатолий втянулся в работу. Жизнь, казалось, вошла в колею. Но куда деть свободное время, которого оставалось много.

— Пойду учиться, — решил Анатолий. Первое время трудновато было. Шутка ли, десять лет прошло с тех пор, как покинул он школьную скамью. Но Анатолий упорно, изо дня в день ходил в школу. Повторял забытое, учил новое. И вот сейчас у него настала ответственная пора—экзамены.

Товарищи по бригаде как-то стали замечать: идет Анатолий с обеда — в руке газеты. Сели покурить — разворачивает шуршащие на ветру листы и начинает вслух читать. Некоторые сперва отмахивались, пошел ты, мол, со своими политинформациями. Но парень оказался упрямым, и пятиминутные читки стали теперь обычным делом в бригаде плотников.

Однажды случилась неприятность. Один товарищ вышел на работу «под хмельком». Анатолий подходит к бригадиру: «Собирай собрание, будем разбираться». Поговорили с любителями зелья раз, другой и прекратились выпивки. Бригада стала работать лучше и вышла теперь в число передовых.

Тепло отзываются строители о своем товарище по труду:

— Активный парень. Требовательный к себе и к другим. А главное—справедливый. Одно слово—коммунист.



В канун Первомая бюро райкома и исполкома райсовета за систематическое перевыполнение дневных норм занесли на районную Доску почета имя Анатолия Васильевича Любимова—плотника СУ-14.

В. ОВЧИННИКОВ.

На снимке: Анатолий Любимов.

Живет в поселке фельдшер

Жители таежного поселка Баграс хорошо знают Веру Николаевну Анашкину. С большим уважением относится к ней нефтяники.

Приехала сюда Вера Николаевна в октябре прошлого года. Приехала с семьей, ребятишками в этот незнакомый северный край. Фельдшер безоговорочно приняла предложение стать заведующей поселковым медицинским пунктом.

Энергично взялась В. П. Анашкина за дело, она задалась целью поправить пошатнувшуюся работу медпункта. Неугомонная Вера Николаевна поспевает всюду. Каждый день ее можно видеть то на буровой среди рабочих, то в столовой. Читает лекции на медицинские темы, проводит беседы она в школе и клубе.

Когда у промысловиков наступила горячая пора, Вера Николаевна тоже с ними вместе. Она часто приходит к ним в обеденный перерыв и обучает, как оказать первую медицинскую помощь, если она потребуется.

Много было хлопот у медика, когда наступила весна—время прививок среди населения. Целыми днями она не знала покоя, все беспокоилась, всем ли ввела вакцину, не забыла ли о ком. Все обошлось хорошо.

Живет в поселке простая добрая женщина. Очень беспокойная, очень нужная всем потому, что она всегда с людьми. Хорошо заботится Вера Николаевна о здоровье нефтепромысловиков.

— Трудно, наверное, приходится?—спросит иной Веру Николаевну.

— Трудновато,—признается она, но добавляет:—Так потому и интересно, что преодолеваешь эти трудности. Иначе жизнь была бы скучной.

В. ВАЛЕРЬЯНОВ.

„Космическая“ Алена подрастает

МОСКВА. Во всем мире есть только один ребенок, родители которого любовались нашей планетой из глубин космического пространства. Этот ребенок—Алена, дочь прославленных космонавтов Валентины Терешковой и Андриана Николаева.



Аленушка родилась 8 июня 1964 года. Сейчас ей уже одиннадцать месяцев, и она настойчиво начинает осваивать... нет, не космическое пространство, а окружающий мир. Она уже пробует ходить, любит свой большой мячик. Алена с удовольствием барабанит пальчиками по пианино, ей очень нравятся цветы... и папины конспекты.

Но больше всего она любит, конечно, свою маму и своего папу. Валентина Владимировна тоже душе не чает в своей любимице и, скажем вам по секрету, балует ее немного.

Валентина и Андриан—слушатели Военно-Воздушной Академии имени Н. Жуковского. Есть у них и другие многочисленные обязанности, как и у всех членов советского космического отряда. И все же «космические» родители каждую свободную минуту отдают своей любимице—Аленушке.

На снимке: «Чайка» со своей дочерью Аленой.

Фото **В. ЧЕРЕДИНЦЕВА.**
Фотохроника ТАСС

Могучую технику — в хозяйские руки

В великой битве за подъем сельского хозяйства плечом к плечу с тружениками сел участвует и рабочий класс нашей Родины. Дни и ночи не затихает ритм заводских конвейеров, по которым плывут и плывут новенькие тракторы, автомобили, комбайны, сеялки... Из ворот химических предприятий ширится поток минеральных удобрений, этих чудодейственных солей плодородия.

Рабочие, инженеры, техники промышленных предприятий, сотрудники научно-исследовательских институтов, связанных с сельским хозяйством, близко к сердцу приняли решения мартовского Пленума ЦК партии и сейчас стараются усилить помощь селу в подъеме колхозного и совхозного производства.

Уже в этом году паша промышленность выпустит 356,5 тысячи тракторов — на 27,5 тысячи больше прошлогоднего. А к концу следующего пятилетия ежегодно будет сходить с конвейеров 625 тысяч тракторов — почти вдвое больше, чем в прошлом году. Выпуск зерновых комбайнов увеличится с 84 до 125 тысяч штук в год. Вместе с этим резко возрастет производство других машин для села. На эти цели в предстоящее пятилетие ассигнуется 10,7 миллиарда рублей.

Огромную роль в сельскохозяйственном производстве играют грузовые автомобили. К 1970 году выпуск их возрастет вдвое. Сельское хозяйство за пять лет получит до 1 миллиона 100 тысяч автомобилей против 394 тысяч, поставленных селу за последние пять лет.

Ученые, инженеры, конструкторы и рабочие создают новые сельскохозяйственные машины, соответствующие современному уровню развития отечественной и зарубежной техники. Они стремятся делать их более совершенными по конструкции, надежными и долговечными в работе. Коллективы многих заводов сейчас внедряют методы бездефектного изготовления продукции. Все шире применяются новые, более износостойкие материалы. Так, около 20 деталей сеялок, которые выпускает кировоградский завод «Красная звезда», изготовляется из капрона.

Одно из важных направлений технического прогресса — создание мощных скоростных машин. Что это дает? Каждая тысяча скоростных тракторов,—а их у нас выпущено уже более ста тысяч, — экономит за год около трех миллионов рублей и сберегает 125 тысяч человеко-дней на полевых работах. Большие выгоды дает применение и других скоростных машин.

Все более широкозахватной становится уборочная техника. Когда все наши жатки будут широкозахватными, тогда число механизаторов на уборке зерновых сократится в 2,5 раза, втрое уменьшится потребность в жатках, в полтора раза — в комбайнах.

Увеличение выпуска техники—это одна сторона дела. Не менее важно с наибольшей эффективностью использовать имеющиеся механизмы и машины. Здесь у сельских механизаторов и руководителей хозяйств неисчерпаемые резервы. К сожалению, используются они еще плохо. В прошлом году, например, даже в передовых хозяйствах тракторы простаивали около 40 процентов рабочего времени.

Особенно низок удельный вес полезной работы машин на возделывании картофеля. Это говорит о серьезных недочетах в организации труда на полях. Если каждый механизатор посмотрит на свой рабочий день, подсчитает, сколько времени за смену не работают механизмы, он наверняка найдет пути к снижению простоев. А если к тому же проявит и сметку, то и вовсе избежит их. Так, в некоторых хозяйствах Ленинградской области трактористы-картофелеводы применяют различные приспособления к механизмам, улучшают конструкции отдельных узлов.

В передовых хозяйствах во время весеннего сева и в период уборки большинство механизмов работает в две смены. Благодаря этому сроки проведения полевых работ существенно сокращаются, улучшается использование машин.

Эффективность техники зависит и от ее надежности, которая определяется не только прочностью деталей машин, но и тем, как относится к технике механизатор. Все ли здесь у нас благополучно? К сожалению, нет. Тракторы и автомобили, прицепные орудия во многих колхозах хранятся под открытым небом. Техническое обслуживание машин ведется нередко на низком уровне, нерегулярно. Во многих хозяйствах механизмы обезличены. Не часто встретишь тракториста или шофера, который проработал бы на одной машине, например, 8—10 лет и сохранил ее в отличном состоянии. Чаще бывает так, что трактор в течение сезона один механизатор передает другому по нескольку раз. Конечно, это не способствует сохранению техники.

Если внимательно присмотреться к работе лучших механизаторов, можно убедиться в том, что основа их достижений — глубокие знания техники. Вот почему постоянная техническая учеба, изучение опыта передовиков—непременное условие успеха в работе.

Советская промышленность дает селу могучую, все более совершенную технику. Отлично знать ее, производительно использовать, постоянно беречь и любовно ухаживать за ней—долг и обязанность каждого труженика села.

В. ПАРФЕНОВ,
кандидат технических наук.

ЧТО ПРОИСХОДИТ В ДОМИНИКАНСКОЙ РЕСПУБЛИКЕ

«СЕНЬОРАС и сеньорес! Граждане Санто-Доминго! Доминиканцы! Восставшие армейские части при поддержке народа свергли сегодня «гражданский триумвират» во главе с Дональдом Рейдом Кабралем, предавший национальные интересы страны. Теперь перед Доминиканской Республикой открывается путь для восстановления попранной демократии и конституционных свобод». Эти слова, прозвучавшие 25 апреля по правительственной радиостанции в Санто-Доминго и обращенные к доминиканскому народу, молнией облетели Доминиканскую Республику — эту небольшую латиноамериканскую страну в Карибском бассейне с населением около трех миллионов человек.

...Доминиканский народ в течение многих десятилетий ведет упорную борьбу за национальную независимость от американского империализма, за свободу и демократию. Многие годы территория страны находилась под оккупацией вооруженных сил янки. Свыше 30 лет доминиканцы стонали под самым жестоким диктатора Трухильо, которого активно поддерживали Соединенные Штаты. После его убийства в мае 1961 года Доминиканская Республика стала ареной постоянных заговоров и борьбы за власть между правыми группировками, а американские империалисты старались сохранить реакционный режим в Республике.

С тех пор в стране произошло четыре государственных переворота. При поддержке американских монополий, контролирующих экономику страны, в сентябре 1963 г. в результате переворота в Доминиканской Республике был создан «гражданский триумвират», который возглавил крупный торговец автомобилями бывший поставщик военных и полицейских машин клики Трухильо, адвокат Рейд Кабраль. Хунта сразу же отменила только что завоеванную доминиканским народом прогрессивную конституцию 1963 года, сместила законно избранного президента писателя Хуана Боша. «Триумвират» разогнал конгресс.

За время правления хунты резко увеличилась безработица в Республике, достигшая 300 тысяч человек; страна была превращена в концентрационный лагерь — сотни политических и профсоюзных деятелей оказались за тюремными решетками, деятельность оппозиционных политических партий была запрещена. Хунта создала новые привилегии для американских вкладчиков капиталов. За время ее правления Доминиканская Республика попала в еще большую зависимость от монополий США.

Свержение «гражданского триумвирата» было встречено с радостью доминиканским народом. Сразу же на улицах Санто-Доминго и других городов страны состоялись демонстрации трудящихся в поддержку восставших. Повстанцы объявили, что они восстановят конституцию 1963 года, будут добиваться возвращения Хуана Боша на пост президента Республики и создали временное правительство. «Все насильно высланные из страны доминиканцы могут возвратиться на родину»,—говорилось в коммюнике временного правительства. Официальное радио передало сообщение, что вскоре будет объявлена всеобщая амнистия политическим заключенным. «Все, что было отнято у народа, будет возвращено ему»,—заявил по радио один из сторонников Боша, активный руководитель свержения хунты полковник Франсиско Кааманьо.

Однако реакционные силы, сгруппировавшиеся вокруг генерала Элиасса Вессин-и-Вессина, чувствуя поддержку американских кругов и понявшихся 25 апреля на рейде у Санто-Доминго американских военных кораблей, выступили против восстановления конституционного строя и возвращения бывшего президента Хуана Боша, за создание в стране новой военной хунты. Речь шла, таким образом, о намерении правых сил сохранить реакционный режим, диктатуру в Республике.

На помощь внутренней реакции пришли американские империалисты. Попирая элементарные нормы международного права, грубо нарушая не только Устав ООН, но и Устав Организации Американских государств (ОАГ), по приказу президента США Джонсона 28 апреля 400 солдат американской морской пехоты высадились в Санто-Доминго якобы «для защиты жизни и имущества американских граждан», проживающих в Санто-Доминго. На следующий день число американских морских пехотинцев, высадившихся в Санто-Доминго, выросло до 1 700 человек. В последующие дни США пошли на высадку целых батальонов парашютистов непосредственно на базу Сан-Исидро, находящуюся в 32 км от Санто-Доминго, на которой окопались реакционные мятежники во главе с Вессином. Они создали «воздушный мост», по которому идет массовое обеспечение реакционных мятежников оружием, боеприпасами, продовольствием. Численность вооруженных сил США, высаженных в Доминиканской Республике, уже дошла до 18,5 тыс. человек и продолжает расти.

Американские агрессоры, оккупировав по существу Санто-Доминго, являются основными виновниками, происходящей в эти дни, гражданской войны в Доминиканской Республике. Они осуществляют широкую преступную интервенцию против доминиканского народа. Американские интервенты истребляют доминиканских патриотов. Действия американских сухопутных сил в Санто-Доминго поддерживают авиация США и эскадра американского военно-морского флота в составе 25 военных кораблей. Уже имеются сотни убитых и раненых среди доминиканцев.

Соединенные Штаты пытаются через ОАГ узаконить свою преступную интервенцию, «интернационализировать» ее, представить агрессивные американские войска как войска ОАГ, одностороннее вмешательство выдать за коллективное. Однако правительства ряда латиноамериканских стран, в частности Мексики, Чили, Аргентины и Коста-Рики, уже осудили вмешательство США во внутренние дела Санто-Доминго. «Народ и правительство Мексики едины в убеждении, что только доминиканцы имеют право решать свои внутренние проблемы без внешнего воздействия»,— заявил президент Мексики Диас Ордаз.

Советский Союз решительно выступил против преступной агрессии США в Доминиканской Республике. На созванном по требованию СССР заседании Совета Безопасности ООН для обсуждения вмешательства США в дела Санто-Доминго, Советский Союз потребовал осуждения американской агрессии, немедленного вывода всех американских войск и предоставления доминиканскому народу права самому решать свои проблемы.

«Руки прочь от Доминиканской Республики!», «Янки, убирайтесь домой!» — таково требование латиноамериканских народов, трудящихся всех стран.

П. БОГАТЫРЕВ.

ДАНТЕ АЛИГЬЕРИ

(К 700-летию со дня рождения)



Величайший поэт Данте Алигьери (1265—1321), один из гигантов мировой литературы, жил на рубеже двух великих исторических эпох — Средневековья и Возрождения.

Поэтическое творчество Данте развивалось в тесной взаимосвязи с острой политической борьбой, которая развернулась в его родном городе Флоренции, одном из крупных торгово-промышленных центров средневековой Италии.

Данте начал свою литературную деятельность в кругу поэтов, воплощавших свои философские и моральные искания в образе идеальной „мадонны".

В духе утонченных философских толкований этой школы была написана первая книга Данте — „Новая жизнь". С необычайной глубиной и искренностью поэт рассказал в ней о своей любви к Беатриче, ставшей для всего творчества Данте образцом нравственного совершенства.

Мировую славу принесла поэту „Божественная комедия", созданная в годы изгнания, на которое осудила Данте восторжествовавшая в 1301 году во Флоренции партия сторонников папы. „Божественная комедия" — итог огромного опыта мысли и чувств поэта, его философских и эстетических исканий, бурной и трагической жизни — стала энциклопедией целой эпохи. Данте наполнил свою поэму страстью и волнением земной жизни, предвосхитил многие стороны нового мировоззрения эпохи Возрождения.

Поэт прославляет человеческий род, восхваляет пытливость ума и смелость Одиссея, сочувствует трагической любви Франчески да Римини. Богатейший мир идей, чувств, наблюдений, могучий реализм образов, неисчерпаемое разнообразие и выразительность художественных средств, проникновение в самые глубины духовного мира человека—все это делает „Божественную комедию" одним из титанических творений мировой литературы, величественным вкладом итальянского народа в сокровищницу мировой культуры.

И снова человек на Джомолунгме

ДЕЛИ. (ГАСС). Немногим вышла удача подняться на высочайшую в мире гору — Джомолунгму, и теперь к этим избранным прибавились два индийских альпиниста. Их имена не называются, зато точно известно, что они покорили желанную высоту — 8.882 метра над уровнем моря, оказавшись на высотном полюсе земли.

Это произошло через 12 лет после того, как на Джомолунгму впервые взошли люди. Тогда их было тоже двое.

Индийские альпинисты покорили Джомолунгму лишь с третьей попытки. Две закончились неудачей.

На этот раз свой базовый лагерь спортсмены разбили на высоте 5.424 метра — это было 1 мая, а последний, из которого они начали штурм самой вершины, на рекордном для всех восходителей на Джомолунгму высоте — 8.513 метров. Последние 350 метров до вершины были, понятно, самыми трудными. На преодоление последней сотни метров понадобилось около четырех часов.

Смельчаки чувствуют себя прекрасно.

Их успех вызвал большой резонанс. На имя новых покорителей Джомолунгмы пришло много поздравлений, и в том числе от президента Республики Индии Сарвапалли Радхакришнана и премьер-министра Лала Бахадура Шастри.

Нынешняя экспедиция на Джомолунгму была, видимо, последней. Во всяком случае, в ближайшие годы. Ведь правительство Непала, на территории которого находится эта вершина, запретило недавно восхождения на нее.



АФГАНИСТАН. Джангалакский авторемонтный завод близ Кабула, построенный с помощью Советского Союза, — первое металлообрабатывающее предприятие в стране. Завод оснащен автоматическими и полуавтоматическими станками, изготовленными в СССР. Советские специалисты оказывают афганским работникам техническую помощь в освоении оборудования.

На снимке: в механическом цехе. Инженер-технолог В. А. Кулай из Свердловска рассказывает афганским рабочим о технологии обработки деталей.

Фото **В. СОБОЛЕВА.** Фотохроника ТАСС

Готовятся к высадке десанта

КОПЕНГАГЕН. (ТАСС). В июне в Дании состоятся совместные датско-западногерманские военные маневры, сообщает газета «Берлингске афтенавис». В ходе маневров, которые будут проходить в районе города Калунборг (западное побережье Зеландии), будет отрабатываться взаимодействие датских и западногерманских частей при высадке морского десанта.

Подземный ядерный взрыв в США

НЬЮ-ЙОРК. (ТАСС). Соединенные Штаты произвели 21 мая подземный ядерный взрыв на полигоне в штате Невада. Об этом объявил представитель комиссии по атомной энергии.

Остановлены реакторы

ЛОНДОН. (ТАСС). Администрация атомного центра в Харуэле была вынуждена закрыть три реактора в связи с забастовкой 2 тысяч рабочих.

Редактор М. Парфенюк

ПИШИТЕ НАМ ПО АДРЕСУ
Нижневартовск, Школьная, 35, редакция газеты
«Ленинское знамя»
Звоните по телефону 3—63

Нижневартовская типография управления по печати Тюменского облисполкома

Заказ № 206 Тираж 1539

Пролетарии всех стран, соединяйтесь!

Ленинское знамя

Орган Нижневартовского районного комитета КПСС и районного Совета депутатов трудящихся Тюменской области

Год издания 24-й | ВОСКРЕСЕНЬЕ, 30 мая 1965 года | № 50 (2003) | Цена 2 коп.



Фотоплакат **О. КУЗЬМИНА** к Международному дню защиты детей. Фотохроника ТАСС

В первый день лета все прогрессивное человечество отмечает Международный день защиты детей, установленный по инициативе Международной демократической федерации женщин.

Дети — будущее нашей планеты, ее радость и счастье. В этот день народы мира подводят итоги и умножают свои усилия в священной борьбе за мир, за социальную справедливость, за счастливое настоящее и будущее детей.

Светлым и радостным праздником стал этот день в нашей стране. Наша Родина, как добрая и ласковая мать, заботится о юном поколении. Все самое лучшее — детям — таков непреложный закон нашего общества. [illegible] открыты все сокровищницы знаний, науки и культуры. В стране успешно осуществлено всеобщее обязательное 8-летнее обучение, работает широкая сеть детских учреждений — дворцов и домов пионеров, театров и библиотек, музыкальных и спортивных школ, станции юных техников и юннатов.

Коммунистическая партия и Советское правительство все делают для того, чтобы юное поколение выросло образованным, всесторонне развитым и здоровым, достойной сменой строителей коммунизма.

В братских социалистических странах обучение и воспитание подрастающего поколения стало общенародным делом. Ребятам созданы все условия для счастливого детства.

Радостные перемены произошли в жизни детей в молодых национально-демократических государствах, сбросивших оковы колониального рабства. В ноябре 1959 года Генеральная Ассамблея ООН единодушно провозгласила «Декларацию прав ребенка», по которой все дети Земли независимо от расы, языка, цвета кожи, вероисповедания должны иметь право на счастливое детство, на бесплатное образование, на защиту от эксплуатации.

Но принципы «Декларации» осуществляются не везде. Миллионы детей в капиталистическом мире лишены детства. Они систематически голодают, не имеют нормальных жилищных условий и медицинского обслуживания, остаются неграмотными, подвергаются эксплуатации. Империализм с его звериными законами калечит детей и нравственно и физически. Вот почему простые [illegible] мира объединяются в борьбе за мир [illegible] своих детей.

ДОБРЫЕ ВЕСТИ, ИНТЕРЕСНЫЕ ДЕЛА

Бьют фонтаны

Большой трудовой подъем царит в эти дни в коллективе цеха по испытанию скважин Мегионской нефтеразведочной экспедиции. И это не случайно. Май для испытателей был месяцем замечательных результатов.

Не так давно бригада, возглавляемая мастером по испытанию скважин И. С. Амосенко, получила нефтяной фонтан из скважины Р-605, что на Северокурской площади. Сейчас эта бригада проводит испытание второго горизонта. Вчера была проведена перфорация. Есть все основания предполагать, что этот горизонт также даст нефть промышленного значения.

Два дня назад бригада по испытанию скважин, руководит которой П. Безродный, провела испытание нижнего нефтяного горизонта на Самотлорской площади, находящегося на глубине 2123—2130 метров. Получен нефтяной фонтан с суточным дебитом 300 кубометров. Сейчас скважина находится в отработке.

В июне будет проведено испытание второго горизонта, мощность, которого достигает 40 метров. Однако уже сейчас можно сказать, что Самотлорская площадь оправдает надежды нефтеразведчиков, будет одной из самых высокопродуктивных площадей среди месторождений «черного золота», открытых экспедицией.

М. СИНЮТКИН,
главный геолог Мегионской нефтеразведочной экспедиции.

★ ★ ★

На днях коллектив конторы бурения закончил испытание скважины № 504 — первой скважины, пробуренной им на Мегионской площади. Скважина подключена к главному коллектору и выдала первую нефть в резервуары.

М. ХУСНУТДИНОВ,
главный инженер.

2,5 ГЕКТАРА ПОД ОВОЩИ

Большим спросом у трудящихся районного центра пользовались овощи, которые выращивали полеводы артели «Красное знамя». Учитывая это, колхозники решили нынче площадь под овощами увеличить до двух с половиной гектаров.

Сейчас у полеводов горячая пора. Идет полным ходом вывозка на плантации удобрений, последняя подготовка сельскохозяйственных орудий для обработки земли и ухода за посевами. Особенно много хлопот у Ефросиньи Бузаевой и Прасковьи Кугаевской. Весна капризная: то холод, то жара. И надо иметь большой опыт, приложить немало усилий, чтобы перехитрить капризную погоду, сохранить рассаду капусты. По опыта Е. Бузаевой и П. Кугаевской по занимать, желания тоже. Рассада, выращиваемая ими, замечательная.

Кроме капусты, под которую будет отведено два гектара, для продажи населению колхоз будет выращивать лук, морковь, свеклу.

С. БЕШКИЛЬЦЕВ.

Ушел пятый караван

Вчера нефтяники нефтепромысла № 1 управления «Мегионнефть» закончили загрузку десятой по счету баржи. Поздно вечером от причалов Багласа отошел пятый караван, груженный нефтью, добытой нефтяниками на Мегионской площади.

Нефть идет. Однако коллектив промысла не чувствует себя удовлетворенным. Дело в том, что не сданы в эксплуатацию резервуарный парк и причалы постоянной схемы.

И. ФЕДОРОВ.

И ТЕМПЫ, И КАЧЕСТВО

Первое место среди строительных бригад СУ-11 занимает бригада плотников, возглавляет которую И. И. Васильев. В бригаде 21 человек. Разбившись на три звена, этот небольшой коллектив работает на нескольких объектах. Между звеньями организовано действенное социалистическое соревнование.

Это дает положительные результаты. Бригада из месяца в месяц выполняет нормы выработки на 150—200 процентов. Несмотря на недостатки в снабжении материалов, бригада И. И. Васильева не уступила первенства и в мае. Месячное задание она выполнила уже на 190 процентов. Положительным в труде этой бригады являются не только высокие темпы, но и высокое качество выполняемых работ.

В. СЕМЕРИКОВ.

ТРУДНОСТИ ПРЕОДОЛЕНЫ

Немногим больше года прошло с тех пор, как Валентина Проняева приняла группу коров. Нелегко было на первых порах. Не было ни опыта, ни знаний, зато было большое желание. И Валентина преодолела трудности. А вскоре она уже стала, как говорится, «наступать» на пятки передовым дояркам сельхозартели.

И чем больше получала она молока, тем сильнее увлекала ее работа, тем больше нравилась профессия доярки. Теперь Валентина Проняева уже не новичок и животноводстве, а известная всему колхозу доярка. В апреле она получила молока по 155 килограммов в среднем от коровы и заняла первое место среди доярок колхоза. Не уступает Валентина первенства и в мае. Ее группа в настоящее время самая высокоудойная в артели.

Н. ИЛЬИН,
председатель колхоза им. Калинина.



ЛЕНИНГРАД. Сотрудники Всесоюзного научно-исследовательского института токов высокой частоты имени В. П. Вологдина разрабатывают новые источники высоких температур, основанные на использовании так называемой газоразрядной плазмы, образующейся в кварцевой камере.

Ими созданы плазменные горелки большой мощности с температурой пламени 10-15 тысяч градусов. Эти горелки можно с успехом использовать для плавки самых тугоплавких материалов и в качестве источников света большой яркости. С их помощью получают искусственные кристаллы рубина и сапфира.

На снимке: шеф-механик К. М. Кульков (слева) и научный сотрудник С. С. Немков за работой с плазменной горелкой.

Фото **М. ГЛОХИНА.**
Фотохроника ТАСС

СЫРДАРЬИНСКАЯ ОБЛАСТЬ. Голодная степь — как устарело сегодня это название! Необозримые плантации хлопчатника белым покрывалом устилают ее осенью, бело-розовой кипенью буйного цветения садов вспыхивает она по весне..

Свыше ста тридцати гектаров занимает молодой сад совхоза №6 имени Германа Титова. В минувшем году он дал свой первый урожай — более шестидесяти пяти тонн гибридных инжирных персиков. А нынче начнут плодоносить яблони, абрикосы и вишня. По предварительным подсчетам, нынешний урожай составит не менее ста тридцати тонн фруктов.

На снимке: бригадир совхозных садоводов Фаттах Тимуров осматривает молодые деревья инжирного персика.

Фото **А. ГОРОКРИКА.**
Фотохроника ТАСС



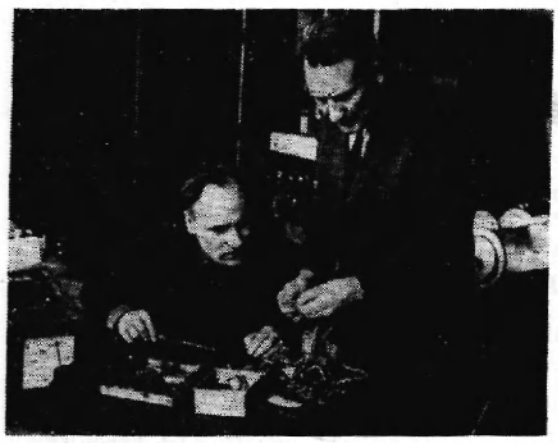

Доцент кафедры физики Тюменского педагогиче ского института А. Б. Варнавских, в содружестве с работниками кафедры, создал новую установку с автоматическим программным управлением электроосвещения птичника.

Автомат Варнавских прост, надежен в эксплуатации. Без вмешательства человека он может в течение года прибавлять или уменьшать световой день в птичнике на 1—3 минуты и тем самым эффективно влиять на темпы роста птицы, ее яйценоскость.

На снимке (слева направо): сотрудник кафедры А.С. Царев и А. В. Варнавских в лаборатории института.

Тюменская фотохроника

Знакомьтесь: СМУ—15

С освоением нефтяных и газовых месторождений в области ширится размах строительных работ, для выполнения которых организуются все новые и новые коллективы строителей. В их числе созданное недавно в Тюмени специализированное строительно-монтажное управление при «Главтюменьнефтегазстрое». Нашему корреспонденту удалось встретиться с прибывшим на днях в наш район начальником этого управления Львом Исааковичем Бухбиндером. Вот что он рассказывает:

— Наше специализированное управление «Сантехмонтаж» создано для выполнения санитарно-технических работ в нефтяных районах области. В важнейших из них создаются крупные сантехучастки. Создан такой участок и в Нижневартовске. Перед управлением на текущий год поставлена задача: освоить четыре миллиона рублей. Основная часть этих средств будет израсходована на благоустройство жилых домов нефтяников и строителей. Уже начиная с нынешнего года, покорители нефтяной целины будут получать квартиры со всеми удобствами.

Для более оперативного обслуживания сантехучастков в Сургуте началось строительство центральных мастерских нашего управления, услугами которых будут пользоваться не только сантехники Сургута, но и Нефтеюганска и Нижневартовска. Производственные мощности мастерских рассчитаны на выпуск комплектов сантехнических заготовок на 250 — 300 многоквартирных жилых домов в месяц. В Сургуте же строится мощная кислородная станция, которая будет полностью удовлетворять потребности участков в кислороде.

Нижневартовский сантехучасток один из крупных в нашем специализированном управлении.

Подробно о задачах Нижневартовского участка санитарно-технических работ наш корреспондент попросил рассказать инженера В.Н. Никитина — начальника этого участка. Вот что он ответил:

— Планом на нынешний год предусматривается силами нашего участка освоить свыше миллиона рублей, 600 тысяч из них в Мегионе. Там будет прорабский участок. Остальные средства вложим в благоустройство жилых домов и производственных помещений во вновь застраивающихся кварталах Нижневартовска. Так что уже в этом году нефтяники и строители получат возможность жить в квартирах, в которых будет горячая и холодная вода, канализация. Есть все предположения, что в ближайшем будущем в квартиры придет и газ.

— Правда,—продолжал тов. Никитин,—сейчас наш участок переживает много трудностей. Он организован совсем недавно, и у нас нет пока производственной базы, не хватает людей. Но эти трудности временного характера. Часть техники (тракторы, трубоукладчики, автокраны) уже находится в пути. Предусматривается строительство мастерских. Кроме того, мы уже принимаем меры к тому, чтобы как можно скорее укомплектовать коллектив, в котором будет насчитываться 160 рабочих. Мы установили связь с крупными стройками страны, преимущественно с теми, где закапчиваются работы. Оттуда уже начинают поступать первые письма и телеграммы с просьбами о приеме на работу. Вот одно из этих писем. Пришло оно из Новоалтайска от слесаря-сантехника И. Я. Классена. «Хочу участвовать в строительстве вашего города. Имею высокую квалификацию. Уверен, что смогу работать по профилю ваших работ».

Есть все основания сказать, что участок в ближайшие месяц-два полностью будет укомплектован высококвалифицированными кадрами. —«Наш коллектив,—говорит в заключение В. Н. Никитин, — обязательно справится с выполнением плана, установленного на 1965 год. Для этого он не пожалеет своих сил, сделает все, чтобы преодолеть все трудности, которые встанут на его пути к достижению намеченной цели. Иначе и быть не может.

ЧЕЛОВЕК ПОБЕЖДАЕТ

Над Вахом шумела тайга, отражая в темных водах свои вековые кедры и густую поросль сосняка. Кругом стояла тишина. Лишь ветер покачивал хвойные лапы угрюмых кедров. Изредка донесется до берега неприятный скрипучий крик ронжи, да на противоположном берегу Ваха у одинокого берестяного чума завоет собака.

Долгую жизнь прожил рыбак-ханты со своей старухой в этом диком, пустынном местечке. Зимой Максим уходил в тайгу, а к теплу его чум вновь появлялся на песчаной косе. Много лет прошло с тех пор, но это местечко, где жил Максим, так и назвали Максимкино.

Несколько лет назад, веками дремавшая тайга, взрогнула от грохота мощных тягачей, нехотя стала отступать под ударами топоров, отдавая пришельцам мшистую землю. Вырос первый домик. На этом самом месте, где некогда стоял утлый берестяной чум Максима, высоко в пасмурное небо взметнулось металлическое сооружение — первая буровая вышка. Сюда пришли нефтеразведчики.

Много трудностей выпало на долю первооткрывателей. Обычное дело — нехватка жилья. Недоставало техники, товаров первой необходимости.

Ранние морозы сковали темные воды Ваха, и баржи с продуктами и бурильными установками зазимовали у деревни Лапчинск.

Пришлось приложить немало усилий, чтобы пробить трассу от Охтеурья до Лапчинска, через таежные озера, реки и непроходимые леса, доставить оборудование, нужное на первый сезон, и начать бурение.

Минул год, другой. Далеко в тайгу ушли отважные разведчики в поисках «черного золота» и «голубого огня». Уверенность, что здесь есть то и другое, вдохновляла буровиков на новые изыскания, на преодоление трудностей: природа не очень-то охотно раскрывала перед человеком свои кладовые.

На берегах Ваха одна за другой вырастают буровые вышки. Ни днем, ни ночью не стихает гул двигателей. Вырос и поселок геологов — Ваховск. Осенью 1964 года на базе буровой партии была создана Ваховская нефтеразведочная экспедиция. Прямые улицы нового поселка тянутся все дальше и дальше, оттесняя тайгу от берега. В этом заслуга строителей, лучшими среди которых считаются Сергей Герасимов, Владимир Полев, Петр Спирев, Яков Рыков и многие другие. Они систематически перевыполняют дневные нормы, стараются строить как можно больше и лучше.

Трудности, связанные с организационным периодом, неизбежно встречались на пути строителей, буровиков и испытателей. Не очень-то просто доставить в этот глухой край строительный материал, технику, буровое оборудование. Но коллектив преодолел эти трудности.

В 1965 году перед экспедицией поставлена ответственная задача: пробурить 20000 погонных метров скважин, найти нефть, газ и дать эти богатства на службу Родине.

За эту навигацию Ваховская экспедиция должна получить все необходимое для ускорения темпов работ.

Коллектив разведчиков надеется, что партийные, советские работники и руководители вышестоящих организаций проявят большую заботу и помогут ликвидировать недостатки в организации снабжения экспедиции оборудованием, промышленными и продовольственными товарами.

Сейчас в экспедиции работают две буровые и две вышкомонтажные бригады. Хорошими трудовыми показателями отличаются коллективы, возглавляемые буровыми мастерами тт Кулемзиным и Фоминым.

Битва в пути к открытиям новых кладовых тюменских недр продолжается.

И трудно узнать теперь этот, когда-то угрюмый и пустынный, берег Ваха. В выросшем на нем поселке нефтеразведчиков идет новая трудовая жизнь.

Человек трудится, побеждает!

Я. НОВОСЕЛЬЦЕВ

Орс строителей

В мае в Нижневартовском районе создана еше одна организация, которая будет заниматься вопросами снабжения. Это орс строительного управления № 14. Создание орса было вызвано прежде всего тем, что в районе в текущем году значительно возрастет объем строительных работ.

Несмотря на то, что орс только создается, он уже нынче должен продать трудящимся промышленных и продовольственных товаров на 500 тысяч рублей. Наш орс будет обслуживать не только строителей Нижневартовска, но и Мегнона. Там у нас будет свой филиал. В наши обязанности вменено обслуживание строительства автотрассы Нижневартовск-Мегион, которое развернется в скором времени.

Н. ФЕДОРЕНКО,
начальник орса.

Чабан—член Союза писателей



В члены Союза писателей принят еще один киргизский поэт—Маштай Кудаев.

Став в горном крае сотым обладателем билета творческого Союза мастеров слова, он в то же время первый в своем роде. Маштай—чабан, и поэзия для него не профессия.

Уже 15 лет бессменно трудится овцеводом в сельхозартели «Заветы Ленина» Чуйской долины 40-летний чабан-коммунист. М. Кудаев—одна из лучших животноводов республики. За время работы им выращено огромное золоторунное стадо—свыше десяти тысяч овец.

«У джигита, несущего людям добро, в груди—словно солнце», — говорят киргизы. Это крылатое выражение как нельзя лучше характеризует М. Кудаева, рабочего человека, сдружившегося с песней. Своими трудовыми делами чабан приумножает богатство родного колхоза, а в стихах одаривает людей теплом своей души. Издательство «Киргизстан» выпустило два сборника произведений Кудаева на киргизском языке. В этом году выходит новая книга его стихов и поэм на русском языке — сборник «Посвящение». Главная тема творчества чабана—труд животноводов, киргизская земля, весеннее цветение жизни ее народа.

Фрунзенская телестудия «Радиус» организовала передачу, посвященную творчеству Маштая Кудаева. Поэт прочитал свои стихи на русском, балкарском и киргизском языках.

Фото **А. ПОЛЯКОВА.**

Фотохроника ТАСС

Страница выходного дня

А. Смирнов

* * *

Под окном черемуха
Пышно расцвела
И стоит счастливая
Вся белым бела.

Ветерок ей веточки
Тихо шевелит,
И она листочками
Что-то говорит.

Я увлекся, слушаю
Шум в густых ветвях
И вдыхаю с радостью
Май в ее цветах.

◆ ◆ ◆

«Барометр» здоровья

БОЛЕЗНИ о своем приходе заранее не извещают. Но можно ли узнать, не подкрадывается ли какая-нибудь из них к человеку, чтобы затем предупредить ее? Еще недавно это казалось несбыточным. Нельзя было, например, предугадать такую опасную болезнь, как каверна в легких. Прежние рентгеновские аппараты не были способны „разглядеть" ее раннюю стадию.

Теперь проблема решена. В Киевском научно-исследовательском рентгено-радиологическом институте создан своеобразный чувствительный „барометр" болезней—универсальный рентгеновский аппарат „Унитом". Он может производить рентгенограммы одновременно в нескольких плоскостях: поперечной, продольной, панорамной. И не только грудной или брюшной полостей, но также черепа и мозга.

— Такой аппарат, —рассказал директор института профессор И. Шевченко,— создан впервые в мире. Ему „не страшны" ни глубина, ни площадь исследуемого участка: рентгеновские лучи можно регулировать так, что они как бы „смазывают" изображение всех мешающих слоев тканей, оставляя четкой исследуемую часть органа.

• Рассказ

ВАЛЬКА

Торпедный катер должен был уходить в Хопи. А что же делать с мальчишкой? К нему не только привыкли, его полюбили.

— Что я могу сделать?— лейтенант Балашев развел руками.—Куда мы его приткнем?

— Найдем куда,—сказал моторист Белошапка.

— Отца убили,—заметил со вздохом Сизов.—Куда ему, сироте...

— Надо спросить начальство в Хопи,—сказал лейтенант,—может, разрешат они его нам взять как воспитанника.

Лейтенанту не хотелось бросать Вальку. Не верилось, что они отойдут от стенки и там останется этот мальчонка с грустными глазами.

— Возьмем его,—решил лейтенант.

...После напряженной работы механик вместе с Белошапкой и Сизовым тщательно проверяли моторы. Ловкие руки Вальки и постоянное желание сделать что-нибудь приносили свою пользу. Механик, может быть, больше всех чувствовал необходимость этого шестого человека, ставшего органически необходимым на кораоле.

И вот Валька неожиданно совершил свой первый подвиг.

«Черная туча»—как называли враги наших моряков-десантников — ворвалась на занятые противником берега. Торпедные катера обеспечивали левый фланг морского десанта, чтобы отсюда не пришли корабли противника, базпровавшиеся на Феодосию и Ялту.

Но противник пришел, и с ним вступили в бой. У Балашева был второй—ведомый катер. Противник имел четыре катера. Силы—неравные.

Балашев решил отходить под прикрытием своей береговой артиллерии. Вызвав по радио поддержку и пользуясь превосходством в скорости,он оторвался от противника. Невдалеке угадывались родные берега. И в это время из-за бурунов выпрыгнули еще четыре торпедных катера. Балашев торпедировал врага. Один тяжелый катер сразу пошел ко дну, второй загорелся. Остальные катера открыли огонь из бортовых пушек и пулеметов. Валька упал и, когда, оглушенный, злой, приподнял голову, увидел, что ни командира, ни боцмана, ни механика не было на местах. Они тоже упали, но подняться не могли. Катер прыгал на волнах. Моторы работали, а управлять ими было некому. Валька подполз к Балашеву.

— Товарищ лейтенант! — крикнул Валька, склонившись к тяжело раненному командиру.—Чем помочь?..

— К штурвалу. Выбрасывай на берег катер, у Синей бухты... Там пляж. Мы давно... во время шторма выбрасывали там свои фелюги...

— Есть товарищ командир...

Валька подпился к штурвалу и в точности выполнял все, что кричал ему Балашев. Он видел перед собой острую скалу, похожую на парус, стоявшую торчком из глубины. Вправо от скалы Синяя бухта, и там отлогий берег и мелкая галька. Мальчишка почти лежал на штурвале и ловил каждое слово командира. Берег приближался. Валька сбавил обороты моторов. Послышался треск, удар, и катер, выпрыгнув на берег, ободрал днищем камни и свалился на правый борт. С горки бежали какие-то вооруженные люди. Раненых взяли на носилки. Прибыл катер с технической помощью. Наложили временные заплаты, откачали воду, поставили «девятку» на плав, проверили моторы. Своим ходом катер вошел в бухту, куда уже подъехал командир бригады. Его взору представилась удивительная картина. Катер считали выбывшим из строя, но он лихо развернулся и подошел к пирсу.

— Кто же на нем командир? — спросил изумленный командир бригады.

Валька выпрыгнул на пирс и встал перед командиром бригады, мокрый, вымазанный кровью.

— Товарищ командир бригады! Вольнонаемный Валентин Галин прибыл на торпедном катере из боевой операции. Из экипажа трое раненых...

В госпитале Валька шел позади командира бригады. Когда раскрылись двери палаты, мальчишку подтолкнули вперед.

— Валька!—позвал его забинтованный человек.

Валька обошел койку и увидел глаза Балашева, устремленные на него. Увидел обожженные его щеки, кровь, просочившуюся через повязку. Ему почудилось, что это последние минуты командира. И вдруг он зарыдал громко, захлебываясь и кусая до крови губы.

— Валька, что ты!—Балашев обнимал его здоровой рукой.—жизни наши спас... Боевой корабль спас. Что ты! — Теперь уже вместе с Валькой плакал Балашев.

— Ладно, Балашев, ну ты-то, ты-то чего!—успокаивал его растроганный командир бригады.

— Подумать о нем надо... Я вот лежу.

— Лежи, выздоравливай... Подумали без тебя. Решили представить к боевому ордену, наряду со всем экипажем.

— Спасибо.—сказал Балашев.—Спасибо... — и тихо спросил:—А как бы зачислить?

— Кого? Вальку?

— Да.

— Ну и беспокойный ты! Будет... Будет зачислен краснофлотцем... Пойдем, Вала!

Аркадий ПЕРВЕНЦЕВ

ЗНАЕТЕ ЛИ ВЫ?

● Самый большой сад в мире—у крымского совхоза „Золотое поле"—3620 гектаров.

● Мировой рекорд по урожаю с одного дерева принадлежит яблоне „розмарин белый", которая растет в дагестанском колхозе имени III Интернационала. В 1960 году она выдержала на своих ветвях 1917 килограммов сочного груза.

● Рассказывают, что виноградная лоза может достигать тысячелетнего возраста. В одном из старейших садов Италии, в Пизе, сохранился пень виноградной лозы обхватом в два метра.

Моя цель

Изнавна я с пилой и фуганком дружу,
По душе аромат мне сосновой смолы.
Неспроста ремеслом я своим дорожу
И добротные лажу шкафы и столы.

И когда на карнизе я режу узор,
То мечта моя птицей летит в облака.
Я хочу, чтоб рисунок мой радовал взор
И, как пасня хорошая, прожил века.

На с корыстней я целью мечтаю о том
И на ради похвал в работе я крут.
Я строгаю, пляю и долблю долотом,
Чтобы радость принес человеку мой труд.

Когда вижу я: вещь водворяют в жилье
И владелец обновке поистине рад,
Вдохновенно глядит на искусство мое.
Для меня его радость превыше наград.

Этой цели всю жизнь я служил и служу,
Отдавая и сердце, и разум труду.
Потому, знать, я с песней по жизни хожу,
Потому, знать, и дело со мною в ладу.

П. МИРОНОВ.

«Чайка» летит на фестиваль



«Чайка»—это народный вокально - инструментальный ансамбль. Его любят в городе металлургов и коксохимиков Жданове,знают в Донбассе. С этим самодеятельным коллективом Ждановского коксохимического завода познакомились киевляне. Совсем недавно ансамбль вернулся из гастрольной поездки в Ленинград и Москву. Большая радость у него впереди: он удостоен высокой чести участвовать во Всемирном фестивале молодежи и студентов в Алжире и усиленно готовится к этой поездке.

Руководитель ансамбля Георгий Сесиашвили—член творческого объединения самодеятельных композиторов Донбасса. Его песни с успехом исполняет «Чайка». Снимок сделан в момент, когда ансамбль разучивал его новую песню.

Фото **С. ГЕНДЕЛЬМАНА.**

Фотохроника ТАСС

В. Овчинников

Черт возьми!
До чего красивая.
Смотреть опасно
В глаз твоих чернослинье.
Но если б ты лаской
Мне волосы спутала,
Явилась сказкой,
Видением смутным,
Я б, небо обрыскав,
В ворохе звезд
Такую выискал,
Что всерьез
Лишь только снится
Одним влюбленным,
Когда не спится
Ночами темными.

КИРГИЗСКИЕ ПОСЛОВИЦЫ

Аул портят ссоры, дружбу — нечестность.

Если два человека будут заодно, никакой коршун не заклюет их.

Из воды не выжмешь масло, в пустом слове не найдешь мысли.

СИЛА СЛОВА

Прообразом Митрофанушки в «Недоросле» был для Фонвизина 18-летний Алексей Николаевич Оленин. Увидав себя и пьесе на сцене, потрясенный Оленин бросил голубятничество и безделье и засел за учебу. Из него вышел образованнейший человек своего времени — президент Академии художеств и директор Публичной библиотеки в Петербурге, друг Крылова, Брюллова, покровитель русских художеств.

ЭТО ПРИГОДИТСЯ

◆ Нарезанная рыба не разваливается, если посолить ее за 10—15 минут до жарки.

◆ Чтобы бутылки или банки не лопались от горячей жидкости, предварительно нужно завернуть их в тряпку, смоченную горячей водой.

◆ Чтобы сохранить разрезанный лимон, смажьте его по срезу белком или желтком и дайте высохнуть.

◆ Если вы на полированную поверхность поставили горячий предмет, восстановить полировку можно следующими способами. Пятно протирают тампоном, смоченным несколькими каплями спирта или денатурата. Можно также сделать тампон из плотной ткани и заполнить его мелкой столовой солью. Этот тампон смачивают денатуратом и одифой, которые берут в равных частях. На следующий день полируют сухой мягкой тряпкой.

◆ Чтобы обновить мебель, натрите ее мастикой из равных частей воска, скипидара и керосина. Неполированную мебель до этого промойте теплой водой и насухо вытрите. Мебель натирайте суконкой.

К УСПЕХУ ВЕДЕТ ХОЗРАСЧЕТ

Некоторое время дела в болгарском трудовом кооперативном земледельческом хозяйстве села Кортен Сливенского округа шли, как говорится, ни шатко, ни валко. Руководители кооператива и, прежде всего его председатель Минчо Икономов, долго думали, как заинтересовать людей в увеличении продукции и снижении ее себестоимости, как вызвать у них стремление наиболее рационально использовать землю и технику, заставить активно бороться за экономию труда и материальных средств!

Прикидывали и пробовали разные средства. Но сдвигов не было. Тогда решили перевести все хозяйство на хозрасчет. Думалось, что это поможет. И надежды оправдались. В последние три-четыре года кортенскому кооперативу сопутствует успех. И все поняли, что наконец-то нашли то, что искали.

Хозяйственный расчет расшевелил людей, заставил их думать, неустанно искать резервы, используя которые, можно было бы перевыполнять планы. Да и сами планы стали непосредственным делом кооператоров. На собраниях бригад они подробно обсуждают, какие культуры и на каких участках наиболее целесообразно разместить, какие агротехнические мероприятия и в какой последовательности провести, чтобы обеспечить высокие урожаи всех культур. Тщательно учитывают затраты средств и труда на производство единицы продукции.

Так составляются планы-сметы бригад и ферм на год. В них указывается, какую продукцию должна получить бригада (в натуральном и денежном выражении), какие затраты труда и материальных средств потребуется для производства запланированного количества продукции, какова будет ее себестоимость. Внедрение хозрасчета положило начало осуществлению рентабельности каждой отрасли хозяйства.

С введением хозрасчета значительно повысилась материальная заинтересованность кооператоров. Началось осуществление социалистического принципа оплаты — по количеству и качеству вложенного труда. Оплата труда не только тех, кто трудится в поле и на фермах, но и руководящих работников и работников административного аппарата поставлена в прямую зависимость от конечных результатов производственной деятельности. А те, кто производит сверхплановую продукцию, получают еще 40 процентов ее стоимости (натурой или деньгами) в качестве дополнительной оплаты.

Кооператоры очень скоро почувствовали реальные результаты внедрения хозрасчета. В прошлом году, например, они перевыполнили план на 860 тысяч левов (один лев равен 77 коп) и получили 280 тысяч левов дополнительной оплаты. Эти деньги распределили между бригадами, фермами и звеньями в соответствии с итогами работы. Так, звено Иепчо Камбурова при плане 34 тысячи левов получило чистой продукции на 45 425 левов. 40 процентов стоимости сверхплановой продукции пошло на дополнительную оплату: каждому члену звена досталось примерно по 300 левов. Зато с кооператоров овощеводческой бригады, выполнивших план всего на 91 процент, из причитавшегося им вознаграждения сделан соответствующий вычет.

Хозрасчет заставил крестьян экономно расходовать денежные средства и материалы: в прошлом году эти затраты по сравнению с предыдущим годом значительно сократились.

Все это привело к росту доходов кооператоров. Так, если в 1962 году на один человеко-день было выдано по 3 лева 76 стотинок, то в прошлом году — уже по 4 лева 16 стотинок. Наряду с этим значительные средства кооператив выделил в неделимые фонды.

Дальнейшее усовершенствование хозрасчета и системы оплаты труда наряду с комплексной механизацией выращивания культур, внедрением достижений науки и передового опыта поможет кооперативному хозяйству села Кортен добиться в нынешнем году еще более высоких производственных результатов.

ЭМИЛ ГОСПОДИНОВ.
Болгарский журналист.

Вьетнам борется, Вьетнам победит!

Борьба нарастает

Ханой, 28 мая (ТАСС). С каждым годом нарастает борьба трудящихся в районах Южного Вьетнама, временно контролируемых сайгонским режимом, пишет газета «Нян Зян». Если в 1961 году в различных формах борьбы против марионеточного режима участвовало 294 тысячи рабочих, то в 1964 году эта цифра возросла до 500 тысяч.

Результаты национально-освободительной борьбы народа Южного Вьетнама

Ханой, 28 мая (ТАСС). Начиная с 1961 года по май 1965 года, партизанские отряды Южного Вьетнама убили, ранили и взяли в плен 550 тысяч вражеских солдат, сообщает сегодня газета «Нян Зан».

За этот период американо-сайгонские войска понесли большие потери в технике.

Патриоты уничтожили и повредили 2100 самолетов противника, потопили и повредили 1000 военных кораблей и катеров, подорвали более 2300 военных грузовиков, более 170 воинских эшелонов. Захвачено около 60 тысяч единиц стрелкового вооружения.

За четыре года и четыре месяца освобождено четыре пятых территории Южного Вьетнама с населением 10 миллионов человек.

Американские марионетки несут потери

Сайгонские марионеточные войска за последние дни понесли крупные потери. Как сообщает агентство Франс Пресс вчера в бою с южновьетнамскими партизанами в 100 километрах к юго-западу от Сайгона они потеряли

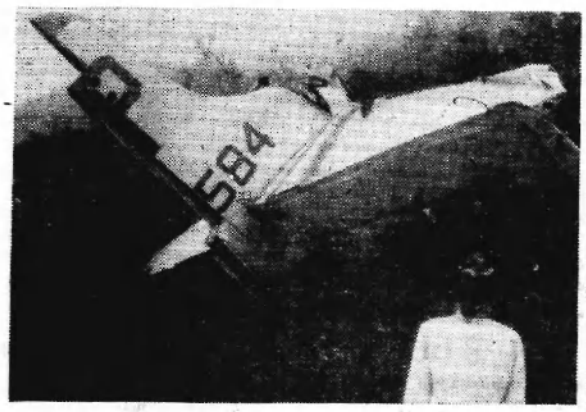

Американские и южновьетнамские самолеты систематически бомбят и обстреливают территорию Демократической Республики Вьетнам. На защиту родины от стервятников поднялось все население страны. Многие воздушные пираты нашли свой бесславный конец на вьетнамской земле.

На снимке: остатки американского самолета, сбитого над провинцией Ха-Тинь.

Фото ЧТК—ТАСС

Заявление МИД ДРВ

ХАНОЙ. Министерство иностранных дел Демократической Республики Вьетнам опубликовало заявление, в котором решительно осуждает действия американского правительства по наращиванию сил и средств, по усилению агрессивной войны в Южном Вьетнаме, сообщает агентство ВИА.

Правительство США спешно увеличивает свои вооруженные силы и вооруженные силы своих сателлитов и готовится предпринять новый, исключительно опасный шаг в осуществлении планов расширения агрессивной войны в Южном Вьетнаме и перенесения войны на Северный Вьетнам.

Военно-воздушные силы США и их наемников, говорится в заявлении, поднимаясь с кораблей 7-го флота и авиабаз в Южном Вьетнаме и Таиланде, совершают беспрерывно днем и ночью воздушные налеты на Северный Вьетнам, бомбардируют и обстреливают населенные пункты, преумножая свои преступления против вьетнамского народа.

Правительство ДРВ, говорится далее в заявлении, вновь решительно осуждает эти агрессивные замыслы и действия американского правительства. Оно решительно требует, чтобы правительство США строго соблюдало и точно выполняло Женевские соглашения 1954 года по Вьетнаму, вывело из Южного Вьетнама войска, вывезло оружие и военные материалы Соединенных Штатов и их сателлитов, предоставило южновьетнамскому народу самому решать свои внутренние дела. ТАСС

Солдаты Вьетнамской Народной армии ДРВ в свободное от учебы время помогают крестьянам в сельскохозяйственных работах.

На снимке: солдаты армии ДРВ занимаются обработкой полей химикатами, уничтожающими вредителей сельского хозяйства.

Фото ВИА—ТАСС



Добровольное страхование животных

В хозяйствах колхозников, рабочих, служащих и других граждан дополнительно к обязательному окладному страхованию в добровольном порядке могут быть застрахованы принадлежащие им сельскохозяйственные животные.

Добровольное страхование животных в хозяйствах граждан направлено на охрану личных интересов трудящихся.

Убедиться в этом можно на следующем примере. В прошлом году у гражданина Ким Ки Бона пала корова, ему выплачена страховая сумма 200 рублей, в то время как гражданину Черкашину выплачено за такое же животное только 100 рублей, потому что корова не была застрахована по добровольному страхованию.

На добровольное страхование принимаются животные следующих видов и возрастов: крупный рогатый скот в возрасте от 6 месяцев и старше; лошади от 1 года до 15 лет; свиньи от 9 месяцев и старше.

По договорам добровольного страхования органы Госстраха выплачивают страховое возмещение при падеже животных в результате болезни и следующих несчастных случаев: пожара, удара молнии, действия электрического тока, солнечного или теплового удара, удушия, нападения зверей, отравления ядовитыми травами, а также в том случае, когда животное утонуло, попало под средства транспорта или погибло в результате других травматических повреждений.

Размер страховых платежей по добровольному страхованию животных зависит от вида животных.

При страховании коров страховая сумма установлена в 100 рублей, страховой сбор — 3 рубля. При страховании петелей и быков старше года страховая сумма и страховой сбор на половину меньше.

Договоры добровольного страхования животных заключаются на один год.

При гибели животных страхователь должен сообщить не позднее, чем через сутки: в сельской местности сельскому Совету, в городской местности — инспекции Госстраха.

Страховая сумма выплачивается именным чеком или переводится по почте.

Граждане, заключайте договоры добровольного страхования животных. Для заключения договора обращайтесь в поселковые и сельские Советы или в инспекцию Госстраха.

А. [illegible],
старший инспектор Госстраха.

Редактор М. Парфенюк

ПИШИТЕ НАМ ПО АДРЕСУ:
Нижневартовск, Школьная, 35,
редакции газеты
«Ленинское знамя»
Звоните по телефону 3—68

Нижневартовская типография управления по печати Тюменского облисполкома

Заказ № 207 Тираж 1539

ИЮНЬ

Пролетарии всех стран, соединяйтесь!

Ленинское знамя

Орган Нижневартовского районного комитета КПСС
и районного Совета депутатов трудящихся Тюменской области

Год издания 24-й | СРЕДА, 2 июня 1965 года | № 51 (2004) | Цена 2 коп.

Идет навигация

Со всех концов страны непрерывным потоком направляются в северные районы Тюменской области машины и оборудование, строительные материалы, товары народного потребления — все необходимое для быстрейшего освоения нефтяной целины. Достаточно сказать, что только в наш район нынче поступит грузов в общей сложности несколько сот тысяч тонн, или почти столько, сколько их поступило за 1962 и 1963 годы, вместе взятые.

Ясно, что обеспечить поступление такого количества грузов — задача не из легких, тем более, что выполнить ее надо не в течение всего года, а только за время навигации.

Советское государство позаботилось о том, чтобы увеличить грузоподъемность речного флота Иртышского и Обского пароходств, которые обслуживают нефтяную целину западной Сибири. Но это отнюдь не значит, что задача по завозу грузов теперь решится сама собой. Многое в обеспечении всеми необходимыми машинами, оборудованием, материалами зависят от того, как будет организован прием и обработка судов на местах разгрузки.

К сожалению, первые дни навигации текущего года показали, что ни речники ни предприятия района, в адрес которого поступили грузы, не придают еще должного внимания своевременной обработке и отправке судов на места загрузки. В прошлом номере нашей газеты уже шла речь о длительной задержке лихтеров № 682 и № 689 (кстати они не были отправлены из района до 30 мая). Это не единственный случай задержки судов. На сегодняшний день своевременно обрабатывается и уходит в обратный рейс из каждых трех барж, прибывших в наш район с грузами, только одна. Причем простаивают суда не часами, а сутками.

Такое положение вызывает серьезную тревогу за своевременную доставку всех запланированных грузов. И работники флота, руководители предприятий и организаций района, в адрес которых поступают грузы, должны сделать для себя соответствующие выводы, принять все меры, чтобы ликвидировать недостатки, допущенные в первые дни навигации.

В первую очередь следует решить вопрос о более широком применении механизации разгрузочных работ. Нельзя допускать ни часа простоя кранов и других разгрузочных механизмов. Каждый причал должен быть оборудован всем необходимым для круглосуточной работы.

Следует позаботиться о том, чтобы для работы на разгрузке судов были созданы постоянные бригады. Надо также, не откладывая ни на один день, решить вопрос бытового обслуживания рабочих, которые трудятся на причалах.

Работники речного флота должны дело поставить так, чтобы освободившееся судно сразу же отправлять к месту новой загрузки, чтобы оно ни часа не простаивало в ожидании транспорта или оформлении документации, что, к сожалению, еще наблюдается в данный момент.

Большую роль в повышении оборачиваемости судов призваны сыграть группы и посты содействия органам партийно-государственного контроля и «Комсомольского прожектора». Ни один случай задержки барж не должен оставаться без их внимания. К виновным следует принимать строгие меры.

Завоз грузов—одна из основных задач сегодняшнего дня. От того, как она будет решена, зависит не только выполнение планов текущего года, но и первого полугодия 1966 года. А потому партийные организации, все коммунисты предприятий и строек района контроль за поступлением грузов, обработкой судов должны взять в свои руки.

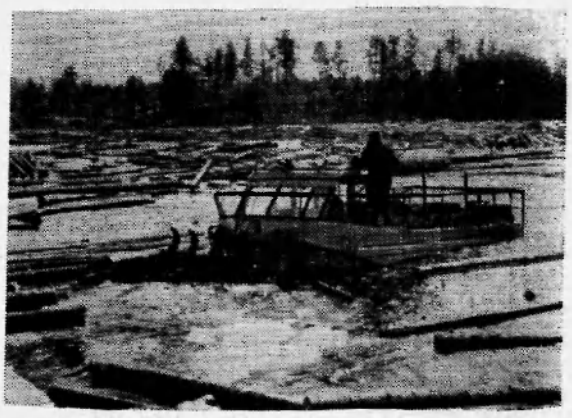

КАРЕЛЬСКАЯ АССР. Уже второй сплавной сезон в республике испытывается трактор-амфибия производства Онежского тракторного завода. Сплавщики с большой похвалой отзываются о новой машине, вобравшей в себя лучшие качества трелевочного трактора и патрульного катера. Трактор «П-49» легко очищает берега от аварийной древесины, раскалывая навесным толкателем лед, ускоряет начало сплава, ему не помеха ни илистые берега, ни большие глубины.

На снимке: трактор-амфибия «П-49» на сплавных работах на мелководной реке Семче.

Фото К. БЕКА.

Фотохроника ТАСС

Встает чарвакский богатырь

Ширится фронт работ на одной из трех важнейших гидротехнических строек Узбекистана—Чарвакской ГЭС. Ее создатели готовятся к перекрытию в ноябре нынешнего года реки Чирчик.

Для пропуска воды во время возведения плотины в скале левого берега пробивается гигантский тоннель. По высоте в этой горной выработке можно было бы уместить четырехэтажное здание. Работы ведутся с помощью мощных бурильных установок, самосвалов и шахтных экскаваторов. Стены тоннеля одеваются в прочную бетонную «рубашку» толщиной до полутора метров.

На правом берегу реки Чирчик строители начали рытье котлована под здание ГЭС. В нем предстоит установить четыре турбины общей мощностью 600 тысяч киловатт.

Чарвакский гидроузел сыграет важную роль и в ирригации Узбекистана. Искусственное море обеспечит водой десятки тысяч гектаров целинных земель.



В живописной местности вокруг Чарвакского моря намечено создать пионерские лагеря, санатории, дома отдыха, рыболовные, охотничьи, туристские и альпинистские базы.

На снимке: на строительстве Чарвакской ГЭС.

Фото Р. ШАМСУТДИНОВА.

Фотохроника ТАСС

РУБЕЖИ СТРОИТЕЛЕЙ

Напряженный план установлен на 1965 год коллективу строительного управления № 11. Однако, посоветовавшись в бригадах, участках, еще раз взвесив свои возможности, а также имеющиеся резервы, строители решили пересмотреть плановые темпы ведения работ в сторону увеличения. В принятых недавно социалистических обязательствах на последний год семилетки они записали:

Выполнить годовой план подрядных работ к 25 декабря;

К 25 декабря выполнить план по вводу жилой площади, сдать в эксплуатацию жилых домов общей площадью 12600 квадратных метров.

На два процента против плановой намечено повысить производительность труда.

Особое внимание при обсуждении обязательств коллектив СУ-11 уделил строительству объектов социально-бытового назначения. По каждому из них намечены сроки окончания работ. Так, строительство больницы предусмотрено закончить к 25 июля, детского сада на 50 мест—к 7 ноября, хлебопекарни производительностью три тонны хлеба в сутки—к первому октября, электростанцию мощностью 1200 киловатт—к первому сентября, теплотрассу—к Дню строителя, 8 августа, котельную—к первому сентября и т. д.

Намечая сроки окончания работ, строители не упустили из виду и экономические показатели. Как указано в одном из пунктов обязательств, они решили снизить себестоимость работ, которые предстоит им выполнить в текущем году, в общей сложности на 50 тысяч рублей. Снижение себестоимости работ предусматривается обеспечить за счет улучшения организации труда, рационального использования материалов, механизации погрузочно-разгрузочных работ, внедрения средств мелкой механизации на строящихся объектах.

Коллектив СУ-11 решил вызвать на социалистическое соревнование строителей СУ-14.

Борьба за выполнение принятых обязательств в разгаре. Каждая бригада, независимо от места работы, несмотря на некоторые трудности в снабжении техникой и материалами, перевыполняет нормы.

В. СЕМЕРИКОВ.

НОВОЕ НАПРАВЛЕНИЕ

Нефть Мегионского месторождения мы пока отправляем в Омск, но началась подготовка к ее транспортировке в Новосибирск. Скоро караваны с мегионскими подземными богатствами изменят свой маршрут и возьмут свой курс на Новосибирск. Для нас это выгодно: оборот судов будет сокращен.

Б. ОСИПОВ,
начальник нефтепромыслового управления „Мегионнефть".

Иначе нельзя

Совсем недавно начал работать в автотранспортном цехе Мегионской нефтеразведочной экспедиции слесарь Д. Е. Перлов. Но даже за этот небольшой срок он сумел зарекомендовать себя отличным производственником.

Лучше всего говорит об этом цифры. 115—120 процентов—вот ежемесячный показатель выполняемых слесарем производственных заданий.

Приехал сюда Дмитрий Евгеньевич из далекого уральского городка Тавды. Приехал и сразу же активно включился в работу. Дел у него, как говорится, непочатый край. Ведь сейчас почти вся техника находится на профилактике. Вот и приходится без конца ремонтировать, проверять двигатели.

—Порой бывает очень трудно,—говорит Дмитрий Евгеньевич,—то одного, то другого не хватает. Но знаешь, что отремонтировать все-таки нужно, вот и приходится выкручиваться. Нельзя иначе. Ведь для того мы и работаем, чтобы здесь все было: и первоклассные станки, и заводы, и город.

И не было еще случая, чтобы вышедший из-под его опытных рук двигатель вдруг «забарахлил» или вышел из строя. Может быть, столь тонко понимает Д. Е. Перлов «сердце» машины—мотор потому, что сам когда-то сидел за баранкой, а может, помогает ему в этом и третья его специальность. Ведь он инструктор самолетного оборудования.

По мне кажется, что будь человек даже мастер на все руки, его работа будет по-настоящему ценной лишь в том случае, если он влюблен в свое дело, если оно будет ему бесконечно близко и дорого.

Именно таким человеком и является Дмитрий Евгеньевич Перлов.

М. АЛЕКСАНДРОВ.

Не откладывать на „завтра“

Прошедший 1964 — 1965 учебный год в системе политического просвещения показал, что первичные партийные организации района проделали значительную работу по изучению материалов XXII съезда, Программы КПСС, проблем строительства коммунизма в нашей стране, развития мировой социалистической системы, стратегии и тактики коммунистических и рабочих партий на современном этапе.

В партийных организациях Мегионской нефтеразведочной экспедиции, СУ-11, НПУ «Мегионнефть, Нижневартовской средней школы, колхозов «Новая жизнь», «Красное знамя» и других, политической учебой было охвачено значительное число коммунистов, комсомольцев, беспартийного актива из числа рабочих, служащих, колхозников.

Некоторое расширение получила система экономического образования кадров: в течение года работали экономические семинары по изучению экономики строительства нефтяной, рыбной, лесной промышленности и торговли. Руководили этими семинарами пропагандисты, имеющие хороший практический опыт и теоретическую подготовку. Это тт Шашкова—экономист рыбозавода, Барышников—начальник СУ-11, Вилькевич—главный инженер СУ-14, Худорожков—инженер-геолог Мегионской экспедиции и другие.

Работа кружков и семинаров зависит,в первую очередь, от подготовленности пропагандиста. Свыше 60 процентов пропагандистского состава сети в истекшем учебном году было из числа инженеров и техников. Несколько лучше была поставлена с ними индивидуальная и методическая работа.

Вместе с этим, было бы неправильно проходить мимо крупных недостатков в постановке политического просвещения в целом по району. В партийных организациях НПУ «Мегионнефть», СУ-11, СУ-14 комплектование кружков и семинаров было проведено с некоторым опозданием. Занятия начались несвоевременно, и в течение учебного года кружки и семинары работали со значительным отставанием в изучении программного материала.

В ряде партийных организаций (Октябрьского лесопункта, районного узла связи, колхоза «За мир») политкружки были скомплектованы без учета интересов и общеобразовательного уровня слушателей,неудачно были подобраны и пропагандисты.Все это отрицательно сказалось на уровне постановки работы.

Большие недостатки в работе политического просвещения имели место и в других организациях. В Ваховской экспедиции, в Охтеурьевском госпромхозе, в Ларьякском и Корликовском промохототделениях не были предусмотрены формы массовой учебы бригадиров, звеньевых, рабочих. Не получили должного развития школы передового опыта.

Причины всех этих недостатков заключаются в том, что первичные партийные организации слабо контролировали работу политического просвещения, не предъявляли нужной требовательности к пропагандистам и слушателям, несвоевременно вскрывали ошибки и не принимали мер к их устранению.

Учебный год закончился. Задача первичных партийных организаций состоит в том, чтобы подвести итоги работы кружков и семинаров, обсудить их на партийных собраниях, указать на ошибки и недостатки, имеющиеся в политической учебе и наметить пути их устранения.

Уже сейчас нужно заняться предварительным комплектованием политсети. При этом надо учитывать добровольность в выборе формы учебы и желание слушателей. Вместе с политической учебой надо обратить серьезное внимание вопросу повышения общеобразовательного уровня коммунистов и беспартийного актива, необходимо вовлечь их в вечерние школы и заочные учебные заведения.

В новом учебном году необходимо исходить из того,что в кружках и семинарах наряду с программным материалом необходимо глубоко изучать материалы XXII съезда, Программы КПСС в тесной связи с задачами, стоящими перед районом.

Главное внимание следует сосредоточить на изучении экономических проблем коммунистического строительства, вопросов конкретной экономики, достижения науки и передового опыта. Уже сейчас необходимо продумать, кто возглавит кружки и семинары. Будет хорошо, если пропагандистскую работу возглавит руководители предприятий, начальники участков, заведующие ведущими отделами.

Долг партийных организаций—возглавить этот важный участок идеологической работы.

В. ОСКОЛКОВ.

Совхоз расправляет крылья

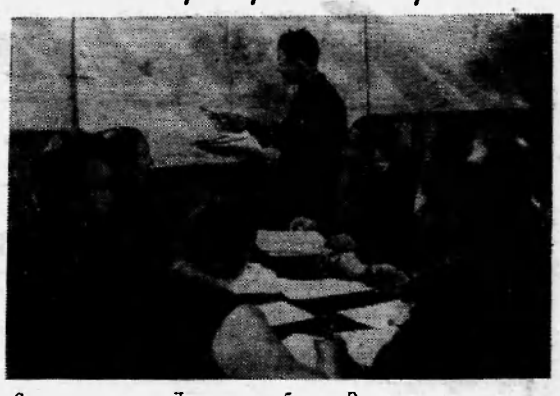

Совхоз имени Димитрова Кустанайской области — хозяйство на освоенной целине. Здесь работоспособный коллектив, возглавляемый грамотными специалистами, много сельскохозяйственной техники. Но пока димитровцам не удалось дооиться устойчивых успехов.

Как и повсюду в стране, здесь с огромным подъемом встретили решения мартовского Пленума ЦК КПСС. Совещание главных специалистов совхоза наметило мероприятия по их практическому выполнению. Даже при средней урожайности димитровцы рассчитывают получить более 500 тысяч рублей чистой прибыли. Это позволит начать строительство средней школы, типовой больницы, жилых домов.

В совхозе значительно изменяется план посевных площадей. На 600 гектаров, за счет кукурузы, увеличивается площадь под посевами пшеницы. Почти в десять раз увеличатся посевы гречихи, от реализации которой в совхозе планируют получить 60 тысяч рублей прибыли.

На снимке: совещание главных специалистов совхоза имени Димитрова. У карты посевных площадей — главный агроном Р. Пономарев.

Фото **В. ДАВЫДОВА**.

Фотохроника ТАСС

Пленум райкома ВЛКСМ

31 мая в Нежневартовске состоялся пленум районного комитета ВЛКСМ. Основными вопросами, разбираемыми на пленуме, был организационный вопрос и вопрос «Об усилении авангардной роли комсомольских организаций нефтедобывающей промышленности и строек района».

Пленум райкома ВЛКСМ освободил от обязанностей первого секретаря районного комитета ВЛКСМ Ю. В. Стулина и вывел его из состава бюро и членов райкома комсомола. Первым секретарем пленум избрал Г. Г. Кирпичеву, а вторым Э. Л. Луковича.

С докладом по второму вопросу выступила Г. Г. Кирпичева. В обсуждении доклада приняли участие секретари первичных комсомольских организаций района: Г. Ермолаев (СУ-14), И. Каракулов (Мегионская нефтеразведочная экспедиция), В. Никитин (СУ-11), Н. Ведерников (НПУ «Мегионнефть). В прениях по докладу выступил также первый секретарь райкома партии Л. В. Аксарин, заместитель начальника СУ-14 И.И.Гулякин, райвоенком М. Ф. Сурнин, член бюро райкома ВЛКСМ Н. Бударин.

Покоряются недра земные...

Тюменские геологоразведчики одержали еще одну трудовую победу—на 5 дней раньше срока выполнили задание пяти месяцев по глубокому бурению. За 4 месяца и 26 дней мая ими пройдено более 156 тысяч метров.

— Этих результатов,—заявил главный инженер геологического управления В. В. Соболевский,—мы достигли благодаря широко развернувшемуся социалистическому соревнованию. Тон задает коллектив Нравдинской экспедиции. Он опережает график почти на три тысячи метров. Более чем на две с половиной тысячи метров перевыполнили пятимесячное задание по проходке скважин устьбалыкцы, на 1711 метров—шаимцы. Значительно опережают график коллективы Сургутской, Верхне-Кондинской, Тюменской комплексной экспедиций, Сартыньинской партии глубокого бурения.

В соревновании отличились многие буровые бригады. Коллектив под руководством мастера Шаимской экспедиции, Героя Социалистического Труда С. Н. Урусова бурит одиннадцатую тысячу метров. Бригады мастеров В. Д. Шидловского из этой же экспедиции и Н. Б. Мелик-Карамова—из Усть-Балыкской экспедиции—десятую тысячу каждая.

А. ФАТЕЕВ,
(Из „Тюменской правды“).

С НАГРАДОЙ, НЕФТЕРАЗВЕДЧИКИ!

Таежный поселок Мегион—один из многих на сибирской земле, ставший в последнее время местом сосредоточения больших успехов, яркой демонстрации трудового героизма человека—покорителя природы.

Всего несколько лет назад здесь, на берегу Меги, стояло лишь немногим более двух десятков деревянных избушек. Вокруг на сотни километров простиралась тайга и болота.

Поразительно изменился облик Мегиона. Ровные квадраты двухэтажных домов далеко оттеснили тайгу. Всюду: в цехах, на строительных объектах, на причалах и промыслах, на буровых вышках—идет напряженная работа.

Буквально на глазах растет новый центр нефтяников и это благодаря героическому труду тысяч людей, приехавших сюда по зову партии, по велению сердца. Особенно значительный вклад в решение грандиозных задач, стоящих перед нефтяниками, внесли труженики Мегионской нефтеразведочной экспедиции. Это они менее чем в три года открыли пять месторождений нефти. Это они изо дня в день, не покладая рук, упорно ищут и находят все новые и новые подземные кладовые «черного золота».

И вот на днях все цеха и участки облетела еще одна радостная весть: на Самотлорской нефтяной площади забил мощный фонтан нефти.

В этот же день, в 14 часов по местному времени, в автотранспортном цехе экспедиции собрались десятки людей. В промасленных спецовках и рабочих комбинезонах они пришли сюда, чтобы вместе с товарищами по труду разделить всеобщую радость признания оценки своей работы.

В глубине цеха—два алых полотнища. Первое переходящее Красное знамя вручается коллективу нефтеразведочной экспедиции за лучшие показатели в социалистическом соревновании среди экспедиций Тюменского геологического управления в первом квартале 1965 года.

Второе переходящее знамя и денежная премия вручаются прославленному коллективу бригады бурового мастера С. Л. Малыгина, завоевавшему в первом квартале первенство среди буровых и вышкомонтажных бригад Российской Федерации.

Вручая высокие награды Государственного производственно-геологического комитета РСФСР и ЦК профсоюза работников геологоразведочных работ, заместитель начальника Тюменского геологического управления т. Брагин горячо поздравил тружеников экспедиции и сказал: «Геологическое управление и групповой комитет профсоюза выражают твердую уверенность в том,что принимая сегодня почетные переходящие знамена, коллектив экспедиции примет все меры, чтобы высоко держать марку нефтяников!

Затем перед собравшимися выступил начальник нефтеразведочной экспедиции В.А. Абазаров. Принимая высокую награду, С. Л. Малыгин от имени всех членов своей бригады заверил присутствующих в том, что они приложат все усилия для повышения скорости проходки.

—Мы постараемся, —сказал в заключение он, —чтобы это переходящее Красное знамя осталось у нас навсегда!

Это был, пожалуй, самый радостный день в жизни всех нефтеразведчиков. Расходясь по своим местам, они уносили с собой глубокую веру в большое человеческое счастье, которое приходит в созидательном труде.

М. ТОЧИЕВ.

ЛАРЬКИ ПУСТУЮТ

Медленно и неохотно покидает весна наши края. Но время идет, и оно несет новые заботы труженикам района, ставит перед ними новые задачи.

Немалая роль в своевременном и успешном выполнении этих задач принадлежит и торгующим организациям. Их долг—постоянно заботиться о том, чтобы как можно лучше удовлетворить растущие потребности трудящихся.

В связи с этим в аппарате правления райрыболовпотребсоюза прошло два заседания, на которых торговые работники решили ряд важных вопросов, связанных с организацией торговли в весенне-летний период. В частности, было решено значительно расширить сеть торговых предприятий как в райцентре, так и в других населенных пунктах района.

Прошел месяц, и многое из намеченного было претворено в жизнь. С наступлением навигации в Ларьяке и Охтеурье открылись новые продовольственные ларьки. Позднее такие же киоски появились в Тархове, Кирилкине, а также на озере Самотлор.

Таким образом, многие рыболовецкие звенья и бригады, занимающиеся промыслом на дальних угодьях, теперь бесперебойно снабжаются товарами первой необходимости.

С целью более оперативного обеспечения рыбаков как продовольственными, так и промышленными товарами райрыболовпотребсоюз решил оборудовать два плавучих киоска, предназначенных для разъездной торговли. Для этого в Ларьяке был выделен небольшой катер, который сейчас уже совершает свой первый рейс. В период весенне-летней путины услугами этого плавающего магазина смогут пользоваться как рыбаки Ларьякского рыбоучастка, так и все находящиеся в том районе нефтеразведчики. Для обслуживания промысловиков Нижневартовского и Тарховского рыбоучастков райрыболовпотребсоюз выделил самоходку «Зари». Однако прошло уже три недели с тех пор, как эта баржа была подготовлена к плаванию, она все еще не вышла по своему маршруту. Но этот факт, видимо, мало волнует руководителей.

—Мы до сих пор не можем найти продавца для работы на ней, — беспомощно разводит руками председатель рыбкоопа И. А. Шмигельский.

Но разве это заявление может служить оправданием длительной задержки? Разумеется, нет.

Обращает на себя внимание и еще один отрицательный факт. Длительное время в Нижневартовске не работает ни один из продовольственных ларьков. Руководители РРПС опять-таки говорят: «Не хватает работников прилавка». Но ведь это совсем не означает, что ларьки должны пустовать. Председатель правления М. Я. Петров нашел «выход». Он собирается закрыть буфет в бане, а его продавца перевести на работу в один из уличных киосков. Но ведь такое решение вряд ли что изменит в лучшую сторону.

Видимо, надо поправлять положение, используя для этого другие и более действенные методы. А как считает парторганизация, коммунисты райрыболовпотребсоюза?

В. ВИКТОРОВ.

Разгрузка судов ускорилась

С каждым днем увеличивается число грузов, прибывающих для нашей новостройки. В период нынешней навигации только в адрес строительного управления № 14 поступит около 180 тысяч тонн груза. В большинстве своем это будут строительные материалы, предназначенные для строительства жилых домов, материальных баз и многих других сооружений.

Своевременная выгрузка барж и транспортировка материалов на строительные площадки в большой мере зависит от правильной и четкой организации труда на причалах.

В связи с этим в СУ-14 был создан недавно участок погрузо-разгрузочных работ. Его коллектив насчитывает свыше сорока человек. Создание такого отдельного участка значительно ускорило темпы разгрузочных работ. Теперь баржи непростаивают долго у причалов. С 24 по 30 мая тремя бригадами было выгружено около шести тысяч тонн строительных материалов.

Особенно отличилась бригада такелажников, возглавляемая бригадиром И. К. Бугаевым. Баржа № 833 грузоподъемностью 1000 тонн была выгружена этой бригадой за 27 часов. Рабочие трудились круглые сутки, не жалея сил.

Хорошо потрудились на разгрузке такие товарищи, как Е. П. Лалетин, отец и сын Березины, В. К. Самарский и многие другие.

Люди трудятся на совесть. Однако они не чувствуют заботы со стороны некоторых руководителей. Это в первую очередь можно отнести в адрес орса. Имеющаяся столовая работает без учета особенностей настоящего времени. У причалов нет продуктовых палаток или ларьков.

Я. ЛАСТОЧКИН,
начальник участка погрузо-разгрузочных работ СУ-14.

Из редакционной почты

СЫПЛЮТСЯ ОБЕЩАНИЯ

Дорогая редакция! Я вынужден обратиться к вам за помощью. Дело вот в чем. Мне захотелось приобрести приличные брюки, так как в магазинах поселка кроме хлопчатобумажных брюк больше никаких не оказалось, то и решил пойти в ателье в мастерскую. Заведующая З. Марганова сказала: «Принесите материал, сделаем.» Я принес все, что они просили для брюк. Закройщица сняла мерку, и мне сказали: «Приходите через неделю, брюки будут готовы». Пришел через неделю, но брюки не были готовы. Потом ходил через три дня, а еще позже — через неделю, еще и еще. Наконец, мое терпение лопнуло. Я отправился с жалобой в орс, и там мне пообещали оказать помощь. Но время идет. Прошла зима, весна, уже наступило лето, а мои брюки все еще шьются. Когда они будут готовы, неизвестно.

Р. РЕЧАПОВ.
п. Мегион.

Выиграл холодильник

Я всегда покупаю билеты денежно-вещевой лотереи. Что и говорить, частенько после проверки билетов разочаровывался, когда на них не падал выигрыш. Иногда выигрывал мелкие денежные суммы.

Но вот и третьем выпуске 1965 года среди купленных мною билетов один оказался «счастливым». На него выпал выигрыш — холодильник стоимостью в 255 рублей. Хорошо, не правда ли? После этого выигрыша и поверил, что выиграть может каждый, кто приобретает лотерейные билеты.

Сейчас и приобрел несколько лотерейных билетов четвертого выпуска лотереи 1965 года. Тираж лотереи состоится 27 июня в городе Челябинске. Надеюсь, что и по этим билетам мне удастся что-нибудь выиграть.

Н. ЗАВЬЯЛОВ,
работник райпотребсоюза.



Славными трудовыми успехами отмечена в коллективе строительного управления № 11 работа бригады штукатуров, возглавляемой Т. А. Коростылевой. Все жилые и производственные объекты, на которых трудилась эта бригада, сданы с отличным качеством.

На снимке (слева направо) члены бригады: М. И. Кожешкова, З. П. Сафонова, Т. А. Коростылева, Б. Г. Боброва и Г. А. Титова.

Фото **Г. ЕГОРОВА.**

Готовим специалистов животноводства

В выполнении задач, поставленных мартовским Пленумом ЦК КПСС по подъему сельского хозяйства, большую роль должны сыграть специалисты сельского хозяйства.

Агрономы и зоотехники — это технологи сельскохозяйственного производства. Их роль также велика, как роль инженеров в промышленности. Поэтому обеспеченно колхозов, совхозов и сельскохозяйственных учреждений высококвалифицированными кадрами имеет большое значение, и подготовке их необходимо уделять большое внимание.

Тобольский зооветтехникум является старейшим сельскохозяйственным учебным заведением в Западной Сибири. Он создан на базе ветеринарно-фельдшерской школы, открытой в 1878 году. Таким образом, можно считать, что техникуму уже 87 лет.

За это время школа и техникум подготовили большое количество специалистов животноводства. Выпускников техникума можно встретить во многих областях нашей Родины и особенно в Тюменской области.

Много выпускников техникума работает специалистами в колхозах и совхозах области, часть находится на руководящей работе в районных, окружных и областных организациях, а некоторые воспитанники являются видными учеными по своей специальности.

Техникум готовит специалистов животноводства средней квалификации — зоотехников и ветеринарных фельдшеров.

Зоотехник, окончивший техникум и получивший диплом, может занимать должности: зоотехника колхоза, совхоза, откормочной базы, зоотехника по какой-либо отрасли животноводства, племенному делу и искусственному осеменению сельскохозяйственных животных, а также в качестве техника-лаборанта станций искусственного осеменения животных и других опытно-исследовательских учреждений по животноводству.

Ветеринарный фельдшер, окончивший техникум, может работать в качестве ветфельдшера или помощника ветврача и осуществлять профилактическую и лечебную работу на производстве — в колхозах, совхозах, райветлечебницах, ветучастках и ветпунктах, лаборанта ветеринарно-бактериологических и других лабораторий, техника-осеменатора или лаборанта станций искусственного осеменения животных.

Работа зоотехника и ветфельдшера важная, многогранная и интересная, которая содействует увеличению поголовья скота, повышению его продуктивности и, в конечном счете, увеличению производства продуктов животноводства, что имеет огромное значение в настоящее время.

В техникуме обучается на очном и заочном отделениях около 1000 человек.

У нас имеются все возможности для успешной работы по подготовке специалистов животноводства.

Есть хорошая учебно-материальная база, высококвалифицированные преподаватели, учебно-производственное хозяйство. Производственную практику учащиеся проводят в передовых колхозах и совхозах и лучших райветлечебницах области.

Имеются благоприятные условия для культурного проведения свободного от занятий времени.

Во внеучебное время учащиеся занимаются в спортивных секциях, кружках художественной самодеятельности и предметных кружках. В распоряжении учащихся богатая библиотека и читальный зал с разнообразными газетами и журналами.

В настоящее время зооветтехникум производит прием учащихся на зоотехническое и ветеринарное отделения, на очное и заочное обучение.

Юноши и девушки, окончившие 7-8 классов, идите учиться в зооветтехникум и приобретайте специальность зоотехника и ветфельдшера.

Работники животноводства, практики сельского хозяйства! Путем заочного обучения, без отрыва от производства получайте среднее специальное образование. Правления колхозов и директора совхозов! Направляйте колхозников и рабочих в зооветтехникум на очное и заочное обучение в соответствии с постановлением Совета Министров СССР от 18 сентября 1959 года «Об участии промышленных предприятий, колхозов и совхозов в комплектовании вузов и техникумов и в подготовке специалистов для своих предприятий» и обеспечивайте полную потребность хозяйства в зооветспециалистах.

И. БУРЛАКОВ,
преподаватель Тобольского зооветтехникума.



МОСКВА. Научные сотрудники кафедры кормления сельскохозяйственных животных академии имени К. А. Тимирязева в течение последних лет изучали проблему белкового и аминокислотного питания сельскохозяйственных животных. На основе проведенных исследований ученые кафедры разработали таблицы состава полноценных смесей кормов для свиней и птицы, которые нашли сейчас широкое применение в сельском хозяйстве. В настоящее время на кафедре продолжается работа по изучению аминокислотного состава кормов.

На снимке: старший лаборант кафедры Е. Е. Колодзева за определением аминокислот на автоматическом жидкостном хроматографе.

Фото **Н. КУЛЕШОВА.**
Фотохроника ТАСС

ТУРБИНА БУДУЩЕГО

МОСКВА. Этой турбине не требуется паровой котел. Ротор ее вращается под непосредственным воздействием тепла, выделяемого при сгорании жидкого или газообразного топлива. Конструкция двигателя очень проста: она содержит обод-ротор из особого сплава, магнит с направленной магнитной энергией, горелку и систему водяного охлаждения.

Такая турбина может работать и от лучистой энергии Солнца. Разработана схема ее использовании для полевых «солнечных водокачек» в южных районах. Эти устройства, не требующие никакого ухода, смогут подавать воду на поли от восхода до захода Солнца.

Конструкцию магнитно-термической турбины разработал московский изобретатель А. Г. Пресников.



На снимке: слева — модель магнитно-термической турбины. Справа—схема «солнечной водокачки».

Фото **О. КУЗЬМИНА.**
Фотохроника ТАСС

НАУКА—СЕЛЬСКОМУ ХОЗЯЙСТВУ

Обзор сельскохозяйственной литературы

О новейших достижениях сельскохозяйственной науки рассказывают брошюры серии «Сельское хозяйство», выпускаемые издательством «Знание». Их авторы—крупные советские ученые. Они пишут о том, как развивается в последние годы растениеводство и какие замечательные сорта культурных растений получают селекционеры, каких успехов достигло почвоведение и в первую очередь такие его отрасли, как агрохимия и агрофизика, какие новые научные работы ведутся в области разведения и кормления сельскохозяйственных животных.

Известно, что многие науки занимаются проблемой происхождения жизни на земле. В решении этой древней загадки природы участвует теперь и новая, молодая наука—кибернетика. Брошюра профессора лауреата Государственной премии В. Нестерова так и называется: «Кибернетика и сельское хозяйство». Из этой увлекательной книжки читатель узнает о том, как кибернетика защищает растения и животных от вредных насекомых и управляет природой, как она помогает развитию сельского хозяйства.

С. А. Воробьев в брошюре «Севооборот и урожай» рассказывает о том, как освоение передовых методов агротехники с применением рациональных севооборотов влияет на получение высоких урожаев. Например, в колхозах «Маяк», «Вяца Ноуэ», имени Кирова Молдавской ССР, освоивших севообороты, урожаи зерновых, сахарной свеклы и других культур в полтора-два раза выше, чем в соседних хозяйствах и в среднем по республике.

Интереснейшую тему разработал действительный член Всесоюзной академии сельскохозяйственных наук имени В. И. Ленина И. Е. Мозгов в книжке «Химические корма». Ведь с незапамятных времен делались попытки использовать различные фармакологические средства для ускорения роста и откорма животных. Автор рассказывает о достижениях советских ученых и нашей практики в этой области.

... На свекловичном поле одного из украинских колхозов появились жуки с длинными хоботками—долгоносики. Серьезная угроза нависла над урожаем свеклы. Но что это? Вместе того, чтобы расти и развиваться, жуки вдруг начали быстро погибать, покрываясь то белой, то зеленой плесенью. Это—результат биологического метода борьбы с вредителями культурных растений. В чем заключается этот метод, кто эти добрые помощники земледельца? Ответ на эти вопросы дает кандидат сельскохозяйственных наук И. И. Скольяренов в книжке «Микробы—защитники урожая».

В выпускаемых брошюрах можно будет прочитать об интересных опытах по выведению морозостойчивых растений, по искусственному осеменению животных, об использовании в растениеводстве энергии атома; познакомиться с достижениями химической науки, помогающей увеличивать урожайность сельскохозяйственных культур и продуктивность животноводства; узнать об успехах современной генетики, изучающей наследственность организмов растений и животных.

Совершенствование существующих и создание новых пород крупного рогатого скота—важнейшая задача зоотехнической науки. В работе ученого ВАСХНИЛ Н. Ф. Ростовцева «Промышленное скрещивание в скотоводстве» рассказывается об умении управлять ростом молодого организма животных, от чего зависит выход высококачественной продукции. Читатель узнает, как один из интереснейших методов племенной работы — скрещивание пород—способствует повышению и молочной, и мясной продуктивности скота. Брошюра построена на конкретных примерах из практики колхозов и совхозов страны.

Большое внимание в брошюрах уделяется механизации, экономике и организации труда в сельском хозяйстве.

Брошюры серии «Сельское хозяйство» распространяются по подписке. Каждый, кто интересуется этой тематикой, может произвести годовую или полугодовую подписку и получить прямо на дом целую библиотечку.

В. АНОХИН.

За рубежом

Материалы из газа

БУХАРЕСТ. Коллективу научно—исследовательского института «Кимигаз» удалось получить новые ценные продукты из природного газа. Одно из них—холин—биостимулятор роста для птиц и свиней. Новыми эффективными методами получены здесь метилметакрилат — сырье для изготовления органического стекла, акриловые полимеры и сополимеры—вещества, используемые при изготовлении форм для литейных цехов.

Здесь же получен материал «трилон-Б». Он обладает ценным свойством образовывать сложные соединения с металлами, что дает возможность широко использовать его в промышленности.

Дары океана

СОФИЯ. (Соб. корр. «Правды»). В прошлом году болгарские рыбаки впервые вышли на промысел в открытый океан. Почин оказался удачным. Более успешно шел рыбный промысел и в бассейне Черного моря. Добыча рыбы и производство консервов достигли рекордных размеров. Рыбная промышленность становится одной из самых рентабельных в экономике страны.

Рыболовный флот Болгарии пополняется новыми судами.

На сторону патриотов

ДАКАР. Три капрала салазаровских войск в «португальской» Гвинее перешли на сторону освободительной армии. В опубликованном здесь коммюнике Африканской партии борьбы за освобождение «португальской» Гвинеи и островов Зеленого Мыса говорится, что дезертиры сообщили о намерении генерального штаба португальских колониальных войск предпринять «повое крупное наступление» на остров Комо, а также на некоторые освобожденные патриотами районы.

Миллиарды долларов на войну

ВАШИНГТОН. Сенат конгресса Соединенных Штатов одобрил ассигнования Пентагону в размере 15 402 800 000 долларов на строительство военных кораблей, самолетов, ракет, а также на создание новейших видов оружия. Палата представителей проголосовала и пользу этого законопроекта 26 мая. Таким образом, ассигнования на нужды войны, пропущенные без задержки американским конгрессом, в окончательном виде на 105,6 млн. долларов превышают сумму, запрошенную первоначально министерством обороны.

Растет Дунайский металлургический

БУДАПЕШТ. (Соб. корр. «Правды»). Ни днем, ни ночью не затихает шум Дунайского металлургического комбината, не гаснут алые сполохи плавок. Комбинат—детище советско-венгерской дружбы. При техническом содействии СССР здесь построены 2 домны, 4 мартена, 4 стана цехов горячего и холодного проката, агломерационная и рудообогатительная фабрики, ряд химических предприятий. Из Советского Союза по Дунаю на комбинат приходят сотни тысяч тонн железной руды.

Недавно на комбинате вступил в строй действующих новый тех холодного проката—самый большой в стране. Его длина 560 метров, ширина — 130 метров. Установленные три стана ежегодно будут давать 256 тысяч тонн тонкого стального листа. Венгрия может отказаться от импорта тонкого листа, более того, часть продукции пойдет на экспорт.

Благодаря самоотверженному труду, инициативе коллективу комбината удалось преизойти первоначально предусмотренный уровень производства.

Дорогие читатели!

Наша районная газета

«ЛЕНИНСКОЕ ЗНАМЯ»

выходит на четырех полосах три раза в неделю.

Она широко освещает жизнь района.

Выписывайте районную газету

«ЛЕНИНСКОЕ ЗНАМЯ».

Подписка принимается всеми отделениями „Союзпечати" и почтальонами.

Подписная цена на полгода 1 рубль 14 копеек, на 3 месяца — 57 копеек, на 1 месяц — 19 копеек.

Редактор М. Парфенюк

ПИШИТЕ НАМ ПО АДРЕСУ:
Нижневартовск, Школьная 35, редакция «Ленинское знамя»

Нижневартовская типография управления по печати Тюменского облисполкома

Заказ № 208 Тираж 1539

Пролетарии всех стран, соединяйтесь!

Ленинское знамя

Орган Нижневартовского районного комитета КПСС
и районного Совета депутатов трудящихся Тюменской области

Год издания 24-й | ПЯТНИЦА, 4 июня 1965 года | № 52 (2005) | Цена 2 коп.

Революционер, агитатор, организатор

К 80-ЛЕТИЮ СО ДНЯ РОЖДЕНИЯ Я. М. СВЕРДЛОВА

Всего 34 года прожил Яков Михайлович Свердлов, но какой яркий след оставил он в истории нашей партии и государства!

Выдающийся революционер и верный соратник великого Ленина, Свердлов прошел через царские тюрьмы и ссылки. Он был блестящим и неутомимым агитатором, пропагандистом и талантливым организатором ленинской партии и Советского государства, был председателем ВЦИК, секретарем ЦК нашей партии.

Мне довелось несколько раз лично встречаться с ним. Это был замечательный человек и товарищ. Впервые революционная судьба свела нас в 1915 году, в туруханской ссылке—в селе Монастырском. Энергичный, волевой, деятельный Яков Михайлович и здесь был занят с утра до ночи делами. Он читал нам, ссыльным большевикам, нелегально лекции по истории I и II Интернационалов, выступал с обзорами мирового рабочего движения, яростно боролся с ошибочными взглядами меньшевиков и эсеров. Он вел обширную переписку со ссыльными большевиками, пересылал им ленинские статьи и материалы большевистских конференций, которые ему удавалось получать в ссылке.

Своим человеком был Свердлов и в чумах остяков и тунгусов. На лыжах, а иногда на собаках он заезжал на ях кочевья, по-дружески беседовал с охотниками и рыбаками об их жизни, рассказывал о большевиках, Ленине, учил их грамоте и политграмоте, был то юристом, то врачом.

Яков Михайлович много и упорно учился: занимался немецким языком, делал переводы, осваивал высшую математику. По нескольку часов кряду просиживал он ежедневно над «Капиталом» Маркса. Однажды я спросил, почему он, подолгу занимаясь, прочитывает в день всего несколько страниц. Он, улыбаясь, ответил:

— У Маркса на двух-трех страницах больше мыслей, чем у другого в целой книге. Чтобы понять эти мысли, надо продумывать каждую его строку, каждое слово.

Словом, жизнь у Свердлова была нелегкая. Но он готов был недосыпать и недоедать, идти на любые лишения, лишь бы не согнуться, сохранить несокрушимый дух борца-революционера.

Очень нравилось нам его отношение к семье. Жена его официально ведала местным метеорологическим пунктом. Но всю работу на этом пункте вел Яков Михайлович. Рано утром он мчался на лыжах по Енисею, измерял толщину выпавшего снега, температуру воды, силу ветра и все записывал в журнал. Он топил печку, готовил обед, пока На огонек их дома в темные полярные ночи любили сходиться ссыльные. Яков Михайлович был радушным хозяином, интересным собеседником, неизменным заводилой в нашем импровизированном хоре, прекрасным декламатором стихов.

Но вот в России свершилась Февральская революция. Свердлов горел нетерпением скорее попасть в Петроург. Ленин не ждать, покаончится распутица, он, рискуя жизнью, двинулся на лодках по Енисею, готовому к ледоходу. Преодолев околополутора тысяч километров легкого пути, Яков Михайлович прямо с дороги попал набрание большевистского ава Красноярска. Там он выпил с пламенной речью, направленной против поддер Временного правительства.



В мае 1917 года, получив отпуск из 14-го Сибирского стрелкового полка, где в то время служил солдатом, я приехал в Петроград и сразу к Якову Михайловичу. Он предложил мне в полк не возвращаться, а заняться профсоюзной работой. Но профессии я пекарь, и партия направила меня секретарем союза пекарей, а затем пищевиков Петрограда.

В союзе тогда шла ожесточенная идейная борьба между большевиками и меньшевиками. Мы, большевики, решили издавать свой журнал. Но средств не было. Узнав об этом, Яков Михайлович обещал помочь. Он, Володарский, Коллонтай и другие видные большевики прочли несколько платных лекций и передали деньги нам. Журнал мы назвали «Зерно правды».

Вскоре, однако, случилась беда: в июльские дни 1917 года юнкера разгромили типографию «Правды», где печатался и наш журнал. Когда мы сообщили об этом Я.М. Свердлову, он просил не отчаиваться и.. организовать журнал под другим названием.

Позже товарищ Свердлов помог нам, группе пекарей, кондитеров и пищевиков Петрограда, влиться в пулеметный полк. После участия в боях под Нарвой нам, группе солдат-большевиков, поручили сопровождать золотой запас Государственного банка из Петрограда в Москву.

Когда я стоял в карауле, охраняя привезенное в Москву золото, меня увидел Я. М. Свердлов. Вскоре он вызвал к себе, сказал:

— Ты, Иванов, пекарь, знаешь хлебное дело. Пойдешь работать в сектор пищевой промышленности Высшего Совета Народного Хозяйства.

Яков Михайлович добродушно усмехнулся и спокойно сказал:

— Ты пекарь, а я аптекарь.

ни назначили председателем коллегии Главмуки. Я к Якову Михайловичу:

—Не пойду на эту работу, — говорю. — Я пекарь, в мельничном деле ничего не смыслю.

да к тому же малоопытный. И меня партия тоже поставила на такую работу, которая мне и во сне не снилась... Я мог бы назвать тебе десятки и сотни фамилий таких же простых рабочих, как и ты, которых мы сейчас направляем, чтобы возглавить управление крупнейшими отраслями промышленности... Мы взяли власть, значит нам надо управлять хозяйством нашей страны...

Я потом постоянно чувствовал помощь и поддержку товарища Свердлова.

— Никто не поверил бы, — говорил В. И. Ленин в речи памяти Я. М. Свердлова на экстренном заседании ВЦИК 18 марта 1919 года,—что из школы нелегального кружка и подпольной работы, из школы маленькой гонимой партии и туруханской тюрьмы мог выйти такой организатор, который завоевал себе абсолютно непререкаемый авторитет, организатор всей Советской власти в России и единственный, по своим знаниям, организатор работы партии, которая создавала эти Советы и практически осуществляла Советскую власть...»

В этих ленинских словах—высочайшая оценка Я.М.Свердлова, выдающегося революционера-борца.

Б. И. ИВАНОВ.
Член КПСС с 1908 года.
Герой Социалистического Труда.

ЦИФРЫ И ФАКТЫ

☐ Я. М. Свердлов родился 4 июня (23 мая) 1885 года в Нижнем Новгороде (ныне город Горький) в семье ремесленника-гравера.

☐ В 1901 году Я. М. Свердлов вступил в ряды нижегородской социал демократической организации.

☐ В октябре 1901 года Я. М. Свердлов по поручению Северного комитета РСДРП полностью переходит на нелегальное положение и ведет революционную работу в Костроме, Ярославле, Казани и других городах Поволжья.

☐ В сентябре 1905 года 20-летний юноша Свердлов в качестве агента ЦК партии был послан на Урал. Меньше года он пробыл на Урале. Здесь Свердлов развернул огромную революционную работу среди уральских пролетариев, заслуженно снискав их любовь и уважение.

☐ В феврале 1906 года по инициативе Я. М. Свердлова в Екатеринбурге была созвана Уральская областная партийная конференция, которая завершила объединение уральских большевистских организаций в областную организацию. Был избран областной комитет РСДРП во главе с Я. М. Свердловым

☐ После Пражской конференции большевиков Свердлова заочно кооптировали в члены ЦК, а в конце 1912 года он вошел в состав Русского бюро ЦК.

☐ По заданию ЦК партии Я. М. Свердлов в начале 1913 года принял активное участие в реорганизации „Правды" и в это же время он направлял работу большевистской фракции IV Государственной думы, руководил работой Петербургского комитета партии.

☐ Февральская революция 1917 года освободила Я. М. Свердлова из туруханской ссылки. После короткого пребывания в Петрограде он уезжает в Екатеринбург, где руководит Уральской областной партийной конференцией. Как делегат Урала, Я.М. Свердлов участвует в работе VII (Апрельской) Всероссийской конференции. На конференции он был избран членом ЦК.

☐ В революционном Петрограде накануне Апрельской конференции состоялась первая встреча Я. М. Свердлова с В. И. Лениным.

☐ После Апрельской конференции Я. М. Свердлов по решению ЦК остался в Петрограде и возглавил работу Секретариата Центрального Комитета.

☐ Я. М. Свердлов играл видную роль в подготовке VI съезда РСДРП (б), выступал на съезде с организационным отчетом ЦК партии, председательствовал на большинстве заседаний съезда, поддерживал во время съезда через связных связь с В.И. Лениным, находившимся в Разливе.

☐ Я. М. Свердлов был председателем на исторических заседаниях ЦК РСДРП (б) 10 и 19 октября 1917 года, на которых было принято решение о вооруженном восстании.

☐ Я. М. Свердлов вошел в состав Военно-революционного центра по руководству восстанием, созданного на закрытом заседании ЦК 16 октября 1917 года

☐ В ноябре 1917 года по предложению В. И. Ленина Я. М. Свердлов был избран председателем ВЦИК.

☐ Я. М. Свердлов являлся председателем комиссии по выработке Конституции РСФСР, утвержденной V съездом Советов в июле 1918 года.

☐ Я. М. Свердлов уделял много внимания подготовке партийных и советских кадров. По его инициативе при ВЦИК в июне 1918 года была создана группа агитаторов и инструкторов, выросшая в Коммунистический университет имени Я. М. Свердлова.

☐ В январе—феврале 1919 года Я. М. Свердлов участвовал в работах I съезда Советов Латвии, I съезда Советов Литвы и I съезда Советов Белоруссии, в конце февраля—начале марта 1919 года—в работе III съезда КП(б)У и III съезда Советов Украины.

☐ 16 марта 1919 года Я. М. Свердлов умер. Жил он неполных 34 года, из них менее двух лет после Октября, а из 32 лет до революции 12 лет провел в тюрьмах и ссылке.



Оживленно в порту Находка. Прибывают один за кораблями из разных стран с товарами для Советского Союза. От отправляются на во многие государства изделия советских предприятий, уголь и сибирский лес, на который большой спрос за грани

На снимке: в порту Находка. фика ТАСС

КОМСОМОЛЬСКОЙ РАБОТЕ — ВЫСОКУЮ ОРГАНИЗАЦИЮ

Как уже сообщалось, 31 мая в Нижневартовске состоялся пленум райкома комсомола. Пленум обсудил вопрос об улучшении работы комсомольских организаций предприятий нефтедобывающей промышленности и строек, а также нефтеразведочных экспедиций района.

Ниже мы публикуем изложение постановления пленума по этому вопросу.

Всего год назад в наш район прибыли нефтяники и строители. За это время были созданы и уже проделали большую работу новые промышленные предприятия: нефтепромысловое управление «Мегионнефть», СУ-11, контора бурения, СУ-14, промыслово-геофизическая контора. Успешно ведут работу коллективы Мегионской и Ваховской нефтеразведочных экспедиций, Ларьякской сейсмической партии.

Девять комсомольских организаций, созданных при названных выше предприятиях, объединяют в своих рядах более 200 комсомольцев. А всего на вновь созданных предприятиях и организациях работает свыше тысячи молодых рабочих и специалистов.

Преобладающее большинство прибывшей в наш район молодежи хорошо трудится, повышает производственную квалификацию, учится в школах рабочей молодежи, техникумах и вузах. Комсомольцы и молодежь активно участвуют в общественной жизни предприятий, в организации культурного отдыха. Доброй славой, например, пользуются коллективы художественной самодеятельности Мегионской нефтеразведочной экспедиции, СУ-11.

Вместе с тем, отмечается далее в постановлении, имеется еще много серьезных недостатков в постановке комсомольской работы, что является главной причиной слабой роли некоторых первичных комсомольских организаций в обеспечении нормальных условий труда, учебы и отдыха молодежи.

Недостаточно внимания уделяют комитеты ряда комсомольских организаций работе по вовлечению молодых рабочих и специалистов в ряды ВЛКСМ. Так, в ряды комсомольской организации нефтепромыслового управления принято только два человека. СУ-14 — три.

Есть организации, где комсомольские собрания проводятся редко и проходят неинтересно. Не все комсомольцы имеют поручения. Не наведено должного порядка в уплате членских взносов, допускаются факты нарушения Устава комсомола.

Бюро райкома ВЛКСМ, говорится в постановлении, ослабило контроль за работой первичных органазаций, принизило требовательность к комсомольским вожакам.

Большие недостатки допускаются в постановке политической и культурно-массовой работы с молодежью. При комитетах первичных организаций не созданы группы докладчиков, слабо работают советы общежитий, не готовятся к летнему сезону спортивные площадки.

Пленум обязал бюро райкома ВЛКСМ более конкретно и системно руководить комсомольскими организациями нефтяной промышленности, строек и экспедиций, больше оказывать им практической помощи. Добиться повышения чувства ответственности комсомольского актива, секретарей первичных комсомольских организаций за состояние дел в организациях, прививать активу комсомольскую нетерпимость к недостаткам, чувство уверенности в работе и стойкости перед трудностями.

До 25 июня провести в каждой комсомольской организации Нижневартовска и Мегиона семинары-совещания с активом. С 1-го сентября 1965 года при райкоме ВЛКСМ открыть постоянно действующую школу комсомольского актива.

Обязать секретарей первичных комсомольских организаций, отмечается одним из пунктов, продолжить работу по созданию комсомольско-молодежных коллективов, организовать между ними социалистическое соревнование за право участия в окружном слете строителей и нефтяников.

Рекомендовать комитетам комсомола широко использовать утвердившиеся в комсомоле формы работы по повышению трудовой творческой активности молодежи (советы новаторов, краткосрочные школы передового опыта, общественные конструкторские бюро, бюро экономического анализа, комсомольские отделы кадров, советы молодых специалистов и так далее). До 1-го августа 1965 года по каждой первичной комсомольской организации определить формы общественных начал, подобрать актив, руководителей нештатных групп, советов, комиссий утвердить на бюро райкома ВЛКСМ.

Райкому ВЛКСМ, говорится дальше, принять более дейст- ...по-политическому укреплению комсомольских организаций.

Совершенствовать стиль работы комитетов комсомола, добиваться повышения авторитета комсомольских организаций. На комсомольские собрания, заседания комитетов комсомола выносить жизненно важные вопросы молодежи: об условиях труда, о расстановке молодых рабочих по рабочим местам, о заработной плате, о работе культурно-бытовых объектов и столовых, о повышении мастерства и присвоении разрядов, о состоянии техники безопасности. По повестке собраний советоваться со всеми комсомольцами, на собрания приглашать несоюзную молодежь.

Пленум обязал секретарей комсомольских организаций до 1 июля 1965 года ликвидировать недостатки в структуре комсомольских организаций и в учете членов ВЛКСМ; создать цеховые комсомольские организации и группы, каждому комсомольцу дать постоянное поручение.

Основное внимание комсомольских организаций уделить организаторской работе с молодежью, вовлечению ее в активную трудовую деятельность.

В каждой первичной комсомольской организации до начала нового учебного года создать минимум по одному комсомольскому политкружку, провести запись в школу рабочей молодежи, определить форму учебы каждого комсомольца. В августе заслушать на бюро комсомольскую организацию НПУ по подготовке ... году. Всем комсомольским организациям включиться в областной смотр-конкурс по строительству спортивных сооружений. В поселке НПУ и в Мегионе силами комсомольцев и несоюзной молодежи нефтепромыслового управления, СУ-14, Мегионской нефтеразведочной экспедиции и СУ-11 в срок до 15 июня оборудовать футбольные поля, баскетбольную, две волейбольных, городошную площадки, поле для русской лапты, на зимний период — каток и хоккейное поле. Каждому комсомольцу, каждому юноше и девушке отработать на строительстве спортсооружений минимум по 20 часов.

Пленум обратился к руководителям выше названных предприятий с просьбой оказать действенную помощь в определении мест для строительства стадионов, в выделении техники.

Пленум обязал районный штаб «Комсомольского прожектора» и его отряды на предприятиях и стройках в июне 1965 года установить контроль, создать посты контроля по проверке хода разгрузки транспортировки, складывании и хранения строительных материалов, машин и оборудования.

В поселке НПУ создать совет секретарей, которому поручить организацию спортивной жизни и художественной самодеятельности.

Пленум призывает комсомольский актив, всех комсомольцев и молодежь района приложить все силы к выпол- ... районом, по развитию нефтяной промышленности.



На этом снимке вы видите Алексея Яковлевича Алешкевича. Десять лет трудится он шофером на различных предприятиях. Сейчас Алексей Яковлевич работает в автобазе № 8. За короткий срок он завоевал уважение среди товарищей по работе. И не случайно, когда состоялось профсоюзное собрание по выборам цехового комитета, работники автобазы одним из первых назвали его имя и единодушно избрали членом цехкома.

С первых дней работы в автобазе А. Я. Алешкевич добивается высоких производственных показателей. Он из месяца в месяц перевыполняет нормы выработки, занимает одно из первых мест среди водителей. Его имя занесено на Доску почета предприятия. Алексей Яковлевич не раз награждался почетными грамотами за высокие производственные показатели. Его часто ставят в пример другим шоферам автобазы.

Фото Г. **ЕГОРОВА.**

Не пора ли задуматься?

На нашем участке трудится 190 человек. Цифра, как видите, немаленькая. Однако даже этих людей недостаточно, чтобы успешно справиться с намеченным на этот год планом строительных работ. Поэтому нынешним летом мы намерены значительно пополнить ряды нашего коллектива, увеличив его до 350 человек.

В связи с этим возникает много вопросов, связанных с улучшением труда строителей. Я хочу отметить тот факт, что структура нашего участка имеет ряд существенных изъянов. И основное, что тормозит работу строителей, — это отсутствие на участке своих специалистов по ремонту средств малой механизации. Бетономешалки, растворомешалки, вибрационные хозяйства для укладки бетона, — вся эта техника простаивает на объектах только потому, что ее некому отремонтировать. Почти совсем не используются строителями подъемники малой грузоподъемности и транспортеры. Все это ведет к тому, что на участке изобилует ручной труд. Такое положение вызывает еще большую тревогу, если учесть то обстоятельство, что на долю коллектива нашего участка в этом году выпадает 70 процентов производственного плана нашего управления.

Уже сейчас в стадии строительства находится свыше 40 жилых и промышленных объектов. Пожалуй, самыми крупными производственными объектами, к строительству которых недаю приступил коллектив учка, являются ремонтно-мехачеcкие базы для Мегионск нефтеразведочной экспедии, которые включают в ся складские помещения, зис ремонтно-механическоймастерской, а также помеща гаража с зоной ремонт с зоной стоянки.

Кроме того этом году нам предстоитершить строительство и :их важных объектов, ...ктростанция ...юстью 1200 киловатт, цеьная котельная поселка, ірня, бензозаправочная ция пожарное депо с ком и ряд других промыных сооружений.

Наряду с нам нельзя забывать жилищное строительствосущем году намечено ить и подготовить к эксации свыше 12 тыяч втных метров жилой пл

Объем рабк видите, очень большоможно ли выполнить ег о л ь з у я только ручноР Конечно, нет. Пологоводству СУ-11 непреь л е д у е т поднять вопрос об укомплектовании участка механизаторскими кадрами. Нужно добиться того, чтобы темпы строительных работ повышались не за счет увеличения количества людей, а за счет полного и рационального использования строительной техники, за счет постоянного внедрения в производство средств малой механизации. При таком размахе строительства «дедовский» способ явно не годится.

Следует также позаботиться об укреплении участка прорабами, мастерами, которых у нас не хватает.

Чтобы успешно справиться со всем объемом работ, руководителям управления необходимо серьезно подумать и о создании своей производственной базы, куда вошли бы следующие объекты: арматурная мастерская, ремонтно-механическая мастерская, а также специальные площадки для хранения прибывающей техники и оборудования.

Хочется обратить внимание и еще на одну немаловажную деталь. На нашем участке существует отдельное прорабство, которое ведет отделочные работы на строящихся объектах. Создание этого прорабства значительно облегчило работу строителей и позволило устранить ту неразбериху, которая раньше существовала на участке



МОЛДАВСКАЯ ССР. Садово-овощеводческая бригада Н. Нафталиева из колхоза имени Мичурина Тираспольского района славится высокими урожаями овощей. В минувшем году помидоров, баклажан и сладкого перца было собрано в три раза больше, чем предусматривалось планом.

Секрет успеха бригады кроется, прежде всего, в творческом подходе к делу, в тесной связи с наукой. Бригадира Н.Нафталиева часто можно встретить на опытных участках Молдавского научно-исследовательского института орошаемого земледелия и овощеводства, а научных сотрудников института — на полях бригады.

Овощеводы и садоводы постоянно интересуются всем новым и прогрессивным в земледелии, перенимают и внедряют опыт передовиков.

На снимке: аспирантка института Е. Карбинская и бригадир Н. Нафталиев проверяют качество рассады новых сортов овощей.

Фото Л. ПАНТУСА.

Фотохроника ТАСС

ПЛАН ВЫПОЛНЕН, НО...

Самым серьезным испытанием для коллектива нефтепромыслового управления «Мегионнефть» было, пожалуй, начало нефтяной навигации в прошлом месяце, явившееся своего рода экзаменом на их трудовую зрелость. Нужно сказать, что промысловики не только сумели выполнить месячное задание, но и отгрузить сотни тонн нефти сверх плана. Однако, социалистические обязательства на май в целом остались невыполненными.

В чем же причина? В значительной степени повинны в срыве обязательства речники. Первая баржа, например, подошла к причалу восьмого нефтесборного пункта в Баграсе только двадцать первого числа. Начали налив нефти. Но уже в ходе налива была обнаружена неисправность. Дальнейшая подача нефти была приостановлена, и баржа ушла неполностью заполненной. Имеются случаи, когда из-за отсутствия представителя пароходства уже загруженные баржи простаивают у причала по нескольку часов.

Но только ли эти задержки мешали выполнению принятых соцобязательств? Конечно, нет. Много неувязок и в работе нефтепромысла. Так, например, из-за отсутствия достаточного количества средств сообщения нерегулярно производится смена вахт. Рабочие вынуждены работать круглые сутки. Несистематически производится отбор пробы нефти, замер буферного и затрубного давления. На распределительной гребенке восьмого нефтесборного пункта пропускают задвижки. С перебоями работает насос откачки нефти из замерной емкости.

К чему это приводит? Да к тому, что невозможно точно определить суточный дебит скважин. Аналогичное положение сложилось и на замерной установке № 5. Практически две скважины, подведенные к ней, совершенно бездействуют. Кто же повинен в этом? Прежде всего монтажники СМУ-7 и строители одиннадцатого строительного управления. Но нельзя снимать ответственности и с заказчика — нефтепромыслового управления, которое плохо контролировало их работу, приняло, по сути дела, заведомый брак.

Несколько слов о замерной установке № 1. В результате порыва нефтепровода через протоку Сухой Баграс три скважины на весь пусковой период остались в бездействии. Авария, как ни странно, была обнаружена лишь в день налива первой баржи. Говоря со специалистами, опытными рабочими, убеждаешься прежде всего в том, что порыва могло и не быть, если бы главный инженер нефтепромыслового управления Г. С. Арнапольский прислушался к их советам. Дело в том, что зимой, когда прокладывали трассу, была возможность вырыть траншею и уложить в нее нефтепровод. Таким образом, можно было избежать повреждения нефтепровода в период ледохода. Однако тов. Арнапольский решил иначе: проложить трассу по дну, не зарывая ее в траншею. Итог? Майский ледоход порвал нефтепровод и на его восстановление ушло много времени, а материальные затраты составили около трех тысяч рублей.

Коллектив ППУ взял обязательство за нынешнюю навигацию дать в счет тюменского миллиона 300 тысяч тонн «черного золота». Задача не из легких. Для успешного ее решения необходимо в кратчайший срок ликвидировать имеющиеся неполадки, установить тесный контакт с речниками. Только при согласованных действиях возможен успех.

М. ТОЧИЕВ.

Передовая доярка

Хорошо трудится в колхозе „Красное знамя" доярка Анастасия Елизаровна Скорнякова. С первых дней она показала себя старательной, трудолюбивой работницей. За пять месяцев этого года от каждой из 18 закрепленных за ней коров она надоила по 760,5 килограмма молока.

Высоких надоев добилась А. Скорнякова и в мае. Она надоила по 138,1 килограмма [illegible] рок всего района.

М. ВОСТОЧНЫЙ.

Сводка по добыче рыбы

Данные на 1 июня 1965 года (в центнерах)

Наименование хозяйств	За май		За 5 месяцев	
	план	выполн.	план	выполн.
Б-Тарховский гослов	400	155	675	283
Н-вартовский гослов	400	146	675	349
Коопзверопромхоз	700	672	1450	1384
[illegible]	[illegible]	456	900	655
КОЛХОЗЫ				
«Красное знамя»	70	37	200	162
«Новая жизнь»	25	—	85	89
Им. Калинина	15	—	70	48
«За мир»	10	—	65	159
По району	2220	1466	4120	3136

Как показывает публикуемая выше сводка, наш район не справился с месячным заданием по добыче рыбы. Не выполнен план и пяти месяцев. За два месяца текущего квартала из плановых 3000 центнеров добыто только 1907 центнеров, или 63 процента к заданию.

Причиной невыполнения планов явилось прежде всего то, что не был по-настоящему решен вопрос организации рыбного промысла в период майского запрета. Этот упрек прежде всего можно отнести в адрес бригад гослова, которые в мае выловили рыбы немногим более одной трети месячного плана, квартальное задание выполнили только на 39 процентов.

Значительно ниже своих возможностей вел промысел рыбы Охтеурьевский госпромхоз. Дело здесь дошло до того, что в мае на рыбодобыче участвовало только 30 рыбаков вместо 43, предусмотренных в плане. Будь на рыбалке дополнительно к 30 еще 13 рыбаков, госпромхоз даже при достигнутой в минувшем месяце производительности труда смог бы не только выполнить майское задание, но и дать сверх его более 50 центнеров рыбы.

Крайне безответственно относятся к выполнению планов добычи рыбы руководители колхозов «Новая жизнь» и имени Калинина. В течение месяца эти хозяйства не сдали государству ни одного центнера рыбы, хотя на промысле находилось по три рыбака.

Сейчас начался последний месяц первого полугодия. Для того, чтобы выполнить полугодовой план, надо добыть за оставшееся время 1364 центнера. Эта задача не из легких, однако выполнить ее можно, если руководители рыбодобывающих предприятий, партийные и комсомольские организации уделят должное внимание вопросам рыбодобычи.

В первую очередь надо еще раз пересмотреть расстановку рыбаков на промысловых угодьях, посоветоваться с людьми, что можно сделать для повышения производительности труда, эффективности орудий лова. Нужно не откладывая «в долгий ящик» довести до каждого рыбака, звена, бригады месячные и декадные задания. Ни в коем случае нельзя допустить того, чтобы на промысле не было выставлено планового количества рыбаков.

Необходимо развернуть действенное социалистическое соревнование, регулярно подводить итоги работы, придавать им широкую гласность. Одним словом, надо приложить все силы, использовать все возможности для выполнения плана первого полугодия.

Сейчас в связи с частой распутицей и плохим состоянием дорог, связывающих важные объекты, встает вопрос о создании своего отдельного прорабства по строительству дорог и наружных коммуникаций. Это значительно облегчит выполнение многих производственных задач, стоящих как перед нашим управлением, так и перед другими организациями. В частности, своевременное строительство дорог дает возможность обеспечить фронтом работ такие субподрядные организации, как сантехнический участок СМУ-15 и участок монтажников СМУ-7.

И еще одно. В связи с увеличивающимся притоком грузов большое количество людей бывает оторвано от своих основных работ. Но ведь это не будет служить оправданием тому, если план строительных работ будет выполнен несвоевременно. Поэтому главному механику управления М. А. Гитису следует обратить серьезное внимание на то, чтобы прибывающая техника быстро осваивалась, использовалась производительно, с максимальной отдачей. У нас же пока этого нет. В течение целой недели, например, на пирсе стоял новый тракторный погрузчик, в котором так остро нуждались строители и который значительно бы облегчил их работу. Часто замечаются случаи, когда отдельная техник используется не по своему назначению. Это в первую очередь можно сказать о тяжелых землеройных машинах. Например, Скрепер С-100 объемом ковша 8 кубических метров используется вместо тягача.

Много имеется других факторов, отрицательно влияющих на темпы строительных работ, на их себестоимость и, следовательно, на выполнение плана строительства объектов. Все эти факты должны насторожить руководство СМУ-11 и партийную организацию управления. Иначе прибыли нами социалистические обязательства вряд ли будут выполнены.

Этого, разумеется, никто нам не позволит, более, что все объекты, которые предстоит построить в текущем году, являются первоочередными, жизненно важными. Их надо ввести в эксплуатацию в установленные сроки.

Большую роль, он взгляд, должны сыграть в ликвидации отмечения недостатков наши работы и изобретатели экономического анализа, также группа и [illegible] действия комитету государственного контроля, также другие общие организации нашего [illegible]ятия.

Л. [illegible]

начальник строительного участка



АРХАНГЕЛЬСК. Прошло всего лишь несколько дней, как очистились от льда воды Северной Двины, и вот сплавщики Севера уже доставили в Архангельск первый плот леса объемом 12 тысяч кубометров. Всего за навигацию этого года сплавщикам предстоит обработать 17 миллионов кубометров древесины.

На снимке: первый плот леса подходит к Архангельску.

Фото А. ВИЛАЧЕВА.

Фотохроника ТАСС

В ЛАБОРАТОРИЯХ УЧЕНЫХ

ЛУЧИ СТАВЯТ... ДИАГНОЗ

На фотографии—куст с заснеженными листьями. Как мог обрушиться такой холод на растение летом, в самую пору расцвета? Все выясняется очень просто: растение сфотографировано в инфракрасных лучах. Эффект „заснеженных" листьев дает хлорофилл.

Главное, однако, не в экзотичности этой фографии.

Фотографирование в инфракрасных лучах позволяет установить состояние „здоровья" растений. Если их листья поражены болезнетворными грибками, то это нетрудно определить по изменению яркости изображения хлорофилла на фотографии.

Гипотеза или открытие

Пермская область. Инженер-геохимик Березниковского калийного комбината Николай Константинович Чудинов, изучавший свойства калийных солей, однажды нечаянно оставил банку с раствором возле батареи центрального отопления... Через две недели, исследуя этот раствор под микроскопом, он обнаружил, что нерастворимые остатки калийных солей ожили. Это оказалось невероятным, но было фактом. На основании многочисленных опытов Н. Чудинов сделал вывод: в соответствующих условиях микроорганизмы, пролежащие в соляной толще миллионы лет, начинают жить и даже размножаться.

Продолжая опыты, Николай Чудинов через несколько лет пришел к выводу, что окрашивающие примеси в калийных солях ничего не имеют общего с гидроокислами железа. Он высказал смелое предположение, что они не минерального, а органического происхождения.

Молодой ученый Николай Чудинов продолжает свои исследования.

ТАСС

БОНН ВООРУЖАЕТСЯ

Федеративная Республика Германии все больше превращается в ударную силу международного империализма. В этом ей активно помогают правящие круги западных капиталистических держав. Империалисты США, например, почти сразу же после окончания второй мировой войны начали предоставлять западногерманским реваншистам огромные финансовые средства. Политика западных держав привела к срыву в Западной Германии Потсдамских соглашений по демилитаризации и демократизации Германии.

В ФРГ возродились и быстро окрепли монополистические объединения, которые и раньше служили основой германского милитаризма. Уже в 1960 году уровень промышленного производства страны в 2,8 раза превышал довоенный уровень фашистской Германии. А сегодня она вышла в капиталистическом мире на второе место после США.

В жизни Федеративной Республики все резче и отчетливее проступают черты, характерные для Германии кануна второй мировой войны. В настоящее время, как заявил генеральный инспектор бундесвера Третнер в газете «Генераль-анцейгер», вооруженные силы ФРГ сравнялись с боевой мощью вермахта Гитлера. Но гонка вооружений продолжает усиливаться. Вот две красноречивые цифры. Подготовка второй мировой войны обошлась фашистской Германии в 90 миллиардов марок. А Бонн только за последние десять лет затратил на военные приготовления 170 миллиардов марок.

Огромные средства расходуются на приобретение новейшего импортного вооружения. Монополисты США продают Западной Германии ракеты, самолеты, вертолеты, крейсеры, танки. Из Англии сюда идут пушки, бронетранспортеры, моторы. Французские фабриканты продают ФРГ транспортные самолеты, противотанковые ракеты, электронное оборудование.

Набирает темпы и военная индустрия ФРГ. Местные заводы производят реактивные самолеты, автобронетанковую технику, артиллерийско-стрелковое оружие, военные корабли. Готовятся здесь к строительству кораблей-ракетоносцев. Налаживается производство различных ракет, которые испытываются на полигонах острова Сардиния, «любезно» предоставленных итальянским правительством.

Почти полмиллионная кадровая армия ФРГ уже сейчас по своей организационной структуре, оснащению военной техникой и уровню боевой подготовки может [illegible] в обычной, так и в атомной войне. Кадры военных специалистов, в частности ракетчиков, для армии помогают готовить США. Ключевые посты в вооруженных силах страны занимают бывшие гитлеровские офицеры и генералы, совершившие тягчайшие преступления против человечества в годы минувшей войны. Они насаждают в бундесвере порядки нацистского вермахта, воспитывают солдат в духе антикоммунизма, ненависти к народам Советского Союза и других социалистических стран, усиленно пропагандируют идеи реваншизма.

Опираясь на свою экономическую и военную мощь, боннские милитаристы неудержимо рвутся к ядерному оружию. Важным шагом на этом пути, по их расчетам, должно явиться активное участие Западной Германии в многосторонних ядерных силах НАТО (Североатлантического блока). Правительство ФРГ, заявив о готовности взять на себя 40 процентов всех расходов по содержанию многосторонних ядерных сил НАТО, открыто потребовало, чтобы в соответствии с этим финансовым вкладом определялась и весомость голоса при решении вопросов, касающихся ядерного оружия. «Бундесвер должен быть вооружен также эффективно, как и все союзные войска НАТО»,— заявляют западногерманские генералы.

[illegible] ным оружием, генералы [illegible] миралы бундесвера шаг за шагом пробираются к главным постам в руководящих органах НАТО. Они уже стали полновластными хозяевами в северной зоне блока и взяли под свой контроль выходы из Балтийского моря. Командование бундесвера навязывает партнерам по НАТО свою стратегию «выдвинутых вперед рубежей».

Западногерманские милитаристы используют все средства для того, чтобы накалять напряженность в Европе. В частности, они разработали провокационный план закладки вдоль границ с социалистическими странами смертоносного пояса атомных мин. Бундесвер уже проводил маневры в пограничных с ГДР районах в условиях возможного использования этих мин.

Боннские милитаристы добились для своих военных подразделений права находиться на танкодромах, аэродромах и полигонах Англии, Франции, Голландии, Бельгии, Италии, Турции, Канады и других стран. Военные объекты они собираются разместить также на территории Испании и Португалии.

Полным ходом идут в ФРГ и собственные изыскательные работы в области атомного оружия. И в этом боннским реваншистам содействуют США и другие страны НАТО. Создано «Общество по переработке ядерного топлива». На территории Западной Германии намечено разместить «Европейский центр атомных исследований».

Недобитые гитлеровские генералы жаждут нарушить мирный труд народов стран социализма, ввергнуть человечество в новую истребительную войну. Но сейчас сделать это не так-то просто. Агрессивным империалистическим [illegible] мощь содружества социалистических стран, могучий военный потенциал Советского Союза. «Пусть никто не сомневается в миролюбивых устремлениях нашей державы, — говорится в Обращении Центрального Комитета КПСС, Президиума Верховного Совета и правительства Советского Союза к правительствам, парламентам и народам всех стран по случаю двадцатилетия со дня Победы над фашистской Германией.— Но пусть в то же время никто не заблуждается в решимости дать сокрушительный отпор силам агрессии».

У Советского Союза есть чем обуздать и привести в чувство империалистических авантюристов. Об этом не мешает помнить и боннским поджигателям войны.

[illegible]ник Б. ПЕСТРОВ, Героя Советского Союза.



ЧЕХОСЛОВАКИЯ. Коренным образом изменился облик словацкой деревни за годы народной власти. Построено много жилых домов, школ, магазинов. Ежегодно в словацких деревнях около 25 тысяч семей празднуют новоселье. О таких темпах строительства до установления народной власти не могло быть и речи.

На снимке: так выглядит словацкая деревня Хинорани.

Фото ЧТК—ТАСС

* * *

ЯНКИ, ВОН!

БЕРЛИН. Секретариат Международной Демократической федерации женщин направил Совету Безопасности ООН телеграмму, в которой от имени многих миллионов женщин всех континентов вновь выражает возмущение по поводу прямого участия американских войск в кровавых событиях в Санто-Доминго, нарушения суверенитета доминиканского народа. Мы требуем, говорится в телеграмме, принять меры к незамедлительному выводу иностранных войск из Санто-Доминго и обеспечить уважение права доминиканского народа на самоопределение.

ЛОНДОН. Около трех тысяч человек приняли участие в марше протеста против американской агрессии во Вьетнаме. Марш был организован британским движением за ядерное разоружение и «комитетом 100». Молодой солдат, шедший в рядах демонстрантов с лозунгом: «Военнослужащие против войны во Вьетнаме!», был арестован полицией при подходе к Трафальгарской площади. Ряд демонстрантов, выразивших протест против этого акта военщины, также были арестованы.

Газета «Обсервер» призывает [illegible]тское правительство [illegible]тично относиться к [illegible] США во Вьетнаме [illegible] с усиливающейся опа[illegible] распространения [illegible] газета солидаризируется с позицией президента Франции де Голля, который осудил [illegible] США во Вьетнаме [illegible] но, что высказывания [illegible] зательно, английское [illegible] льство настроит против президента и амер[illegible] общественное мнение [illegible] всяком случае, [illegible] «Обсервер», — [illegible] не нужно пойти».

Один случай из миллиона

Медицинская статистика говорит, что на каждый миллион родившихся детей должна быть одна такая пара близнецов, как Сантина и Джузеппина Фолья. Когда семь лет тому назад эти две девочки родились в итальянском городе Асти, врачи констатировали—близнецы соединены в области таза.

Семь лет провели они в детской клинике в Турине, выросли, у них удовлетворительное для их возраста умственное развитие. Но какой будет их жизнь дальше? Хирурги решаются на операцию, операцию рискованную, потому что близнецы соединены не только костной «перемычкой» и крупными кровеносными сосудами, но в какой-то степени имеют общие нервные клетки. Небольшая ошибка в расчете—и можно повредить спинной мозг.

До этого было известно о [illegible] кого рода. Неудач было гораздо больше, а сколько именно—неизвестно, ведь сообщают о них не всегда.

И все же врачи решили — настал самый благоприятный возраст для операции: к тому же Сантина и Джузеппина сознают свое положение и хотят стать такими, как все дети, жить дома.

Пресс-конференция в клинике для журналистов. Все газеты страны оповещают читателей о решении специалистов.

Решающий день—10 мая. Операция длится четыре с половиной часа и заканчивается успешно, но врачи еще не выносят окончательного суждения—могут произойти тяжелые осложнения, и девять дней сестры лежат под пологами с чистой кислородной атмосферой. Наконец, 18 мая из Турина приходят сообщения: дела идут так хорошо, что кислородная камера больше не нужна. Выздоравливающие сестры уже могут играть игрушками, которых у них стало очень много. Джузеппине и Сантине присылают подарки со всех концов Италии.

В. МАРТЫНОВ.
(ТАСС).

Редактор М. Парфенюк

ПИШИТЕ НАМ ПО АДРЕСУ: Нижневартовск, Школьная, 3, редакции газеты «Ленинское знамя»
Звоните по телефону 3—63

Нижневартовская типография управления по печати Тюменского облисполкома

Заказ № 209 Тираж 1539

Пролетарии всех стран, соединяйтесь!

Ленинское знамя

Орган Нижневартовского районного комитета КПСС и районного Совета депутатов трудящихся Тюменской области

Год издания 24-й | № 53 (2008)

ВОСКРЕСЕНЬЕ, 8 июня 1965 года | Цена 2 коп.

Лето — пора большого молока

Каждый из нас является свидетелем того, какое огромное внимание уделяет Коммунистическая партия, Советское государство развитию сельского хозяйства. Решения мартовского Пленума ЦК КПСС и последующие постановления Центрального Комитета партии и правительства сыграют неоценимую роль в развитии всех отраслей сельскохозяйственного производства, в укреплении экономики колхозов и совхозов, в повышении материального благосостояния тружеников советской деревни.

Однако было бы неправильным считать, что теперь все пойдет, все сделается само собой. Наш долг, наша святая обязанность — неустанно повышать уровень хозяйствования, повседневно изыскивать неиспользованные резервы, новые пути для увеличения производства продуктов сельского хозяйства, снижать затраты труда и средств на единицу продукции.

Между тем, результаты работы колхозов за минувшие пять месяцев текущего года говорят о том, что работники сельского хозяйства района еще недостаточно уделяют внимания развитию животноводства. Так, в текущем году продажа молока государству снизилась против соответствующего периода прошлого года на 470 центнеров.

Основной причиной этого явилось прежде всего снижение продуктивности дойного стада. Особенно низкие надои получены в колхозах «За мир» и «Новая жизнь». Здесь в среднем от одной фуражной коровы надоено по 485 — 469 килограммов, или по 97—92 килограмма в месяц.

Сейчас в работе животноводов наступает самый ответственный период. Началось пастбищное содержание скота — время высоких надоев.

Получать высокие надои молока в летний период можно лишь в том случае, если содержание коров будет организовано по-хозяйски, не будут допускаться нарушения требований зоотехнических правил.

В первую очередь необходимо, не откладывая ни на один день, весь скот разбить на гурты. Делать это надо продуманно, нельзя допускать того, чтобы в гурте дойного стада было больше 60 коров. Гурты молодняка крупного рогатого скота не должны [illegible] голов. В настоящее время в отдельных гуртах насчитывается по 100 и более животных, что затрудняет работу пастухов. И не случайно потому в некоторых хозяйствах уже допущены случаи отравления скота ядовитыми травами. Кроме того, надо брать в счет тот факт, что скот вышел на пастбища слабым, и если за ним не будет должного контроля, то не исключены случаи падежа.

Следует обратить самое серьезное внимание сейчас и подбору пастухов. На эту работу нужно подобрать самых добросовестных людей. Важная роль в этом принадлежит оплате труда, материальной заинтересованности. Кроме того, надо обеспечить пастухов спецодеждой.

Нельзя допускать того, чтобы животноводы несвоевременно обеспечивались транспортом для выезда на пастбища, как бывает сейчас в отдельных колхозах.

Высокая ответственность в борьбе за большое молоко возложена на специалистов сельского хозяйства.

Товарищи животноводы, специалисты сельского хозяйства! Наша задача — за период пастбищного содержания скота получить по 800—900 килограммов молока от каждой фуражной коровы. Все силы — на ее выполнение!

ДЛЯ НЕФТЕПРОВОДА „ДРУЖБА“





ТАТАРСКАЯ АССР занимает первое место по добыче нефти в Советском Союзе. Самая дешевая в стране нефть Татарии транспортируется на Урал, в Сибирь, Казахстан, Поволжье, в центральные области. Непрерывным потоком она идет по нефтепроводу «Дружба» в Польшу, Чехословакию, ГДР и Венгрию.

Коллектив Альметьевской подстанции нефтепровода носит почетное звание предприятия коммунистического труда.

На снимках (вверху): у въезда на территорию площадки нефтепровода «Дружба» и резервуары для сборки нефти, поступающей с промыслов; внизу операторы подстанции Мария Егорова (слева) и Зоя Карнаухова.

Фото Э. ЕВЗЕРИХИНА.

Фотохроника ТАСС

НЕ ТЕРЯЯ ВРЕМЕНИ

Есть в нелегкой профессии нефтеразведчиков такая специальность — испытатели. Им принадлежит право сказать последнее слово в упорном продолжительном труде вышкомонтажников и буровиков. От них ждут результата: увенчался ли этот труд успехом, или снова разочарование. И хотя неудачи не могут сломить упрямый дух отважных разведчиков земных недр, все-таки сколько радости приносит одно лишь короткое слово «фонтан». Значит, недаром потрачено время, с лихвой окупятся все средства, и Родина получит тысячи тонн «черного золота».

На испытателей всегда смотрят с уважением. По праву пользуется таким почетом в Ваховской нефтеразведочной экспедиции бригада испытателей, которой руководит опытный мастер коммунист Николай Иванович Алексашин. Но будь работа и того благороднее, нелегко завоевать доверие большого коллектива, если в бригаде, состоящей всего лишь из восьми человек, не будет таких мастеров своего дела, как машинисты Иван Иванович Кудышкин и Султан Сабирович Алимбаев, помощники бурильщиков Михаил Михайлович Люкшин и Виктор Максимович Богословский.

Да и вообще народ в бригаде Н. И. Алексашина подобрался твердый, напористый. Любая работа в руках кипит. Совсем недавно, побывав в Ваховске, мне удалось встретиться с этими людьми, поговорить. В это время они занимались не по своей основной специальности, а бурили скважину в самом поселке, чтобы снабдить его жителей чистой ключевой водой. Еще накануне в перелеске гремел буровой станок, а сейчас из земли торчит только короткий конец трубы с деревянной заглушкой. Скважина глубиной 100 метров была пробурена за сутки.

— Вообще-то, наш долг — испытывать скважины, — говорит Николай Иванович — но обустройство поселка тоже немаловажная задача и поэтому нам, как бригаде, борющейся за звание коллектива коммунистического труда, поручили снабдить население водой. И мы полны решимости приложить все силы к тому, чтобы успешно завершить возложенные на нас обязанности. Члены бригады понимают важность этой задачи тем более, что вопрос этот действительно давно надоел. В ближайшие дни заканчивается бурение скважины № 10, и мы переходим на свое место. В общем, будет и вода, и нефть.

В. СЕВЕРИН.

Бьем тревогу

ОТГРУЗКА НЕФТИ ПРИОСТАНОВЛЕНА

Свыше 12 караванов, груженных мегионской нефтью, отправлено на нефтеперерабатывающий завод Омска. Однако, как сообщил в редакцию заведующий нефтепромыслом НПУ «Мегионнефти» Н. П. Рынковой, отгрузка «черного золота» в последнее время ведется нерегулярно из-за отсутствия барж.

Представитель пароходства отделывается ни к чему не обязывающими фразами, вроде: «Баржи на подходе». Но время идет, а промысловики тщетно ждут их вот уже вторые сутки.

Видимо, Иртышское пароходство забыло о договоре с объединением «Тюменьнефтепром». Иначе чем же объяснить такое отношение к подаче барж.

Не ради славы

В Мегионской нефтеразведочной экспедиции механический цех является одним из главных. Здесь работают люди разных возрастов и характеров. Но всех их объединяет одна большая и [illegible]ная цель — работать высокопроизводительно, чтобы их труд приносил больше пользы.

Особенно хорошо трудятся старший дизелист электростанции Павел Ксов, слесарь Владимир Сурковзнец Юрий Чазов, токарь И. Николаев. По другому и бы не может. Они — гвардейцы предприятия, ударники коммунистического труда.

Интересной жизнью живут здесь люди. В [illegible]ыве, после обеда нередко организуют читки газет, регулярно выпускают и свою [illegible]ую стенную газету «[illegible]». Часто бывают у них [illegible]торы. А цеховой комитет [illegible] главе с токарем Алексан[illegible] Башиловым является [illegible]льщиком всего нового, [illegible]его. Так, например, коллектив цеха по инициативе ко[illegible] уже второй год борется право называться коммунистическим. И, конечно, [illegible]ет быть сомнения в том, [illegible] завоюет его.



ТАТАРСКАЯ АССР. Первая турбина Запиской ГРЭС мощностью в 200 тысяч киловатт была пущена еще в январе 1963 года. В декабре прошлого года вошла в строй действующая четвертая турбина такой же мощности. Сейчас коллектив монтажников работает над сборкой пятого агрегата. По плану он должен быть пущен в сентябре, но монтажники взяли обязательство сдать новую турбину досрочно — в августе. Энергия ГРЭС необходима предприятиям большой химии, для нужд нефтяников и тружеников села.

На снимке: монтажники, прораб В. Ф. Мордвов, слесари Ф. П. Гунбин и В. М. Букат собирают пятую турбину станции.

Фото Э. ЕВЗЕРИХИНА.

Фотохроника ТАСС

Трудолюб

Леонида Николаевича Вдовина хорошо знают на Мегионском нефтепромысле прежде всего по изготовляемой им продукции. Работая на токарном станке, он готовит штуцера для регулирования дебитов скважин, проводники для манометров и насосно-компрессорных трубок, валы для управления хлопуш. С этой ответственной работой Л. Н. Вдовин хорошо справляется.

Приехал Леонид Николаевич из Башкирии немногим более трех месяцев назад. И сразу же активно включился в работу, завоевал в упорном труде доверие товарищей. Сейчас он заочно учится на мастера по добыче нефти.

Л. РОГОЖИН,
старший геолог нефтепромысла.

Н. А. Щорс

(К 70-летию со дня рождения)



Герой гражданской войны Николай Александрович Щорс (1895—1919) прожил недолгую, но яркую жизнь. Всего за один год двадцатичетырехлетний Щорс прошел путь от командира партизанского отряда до командира дивизии. За это время в сложных условиях гражданской войны на Украине он одержал ряд блестящих побед в ожесточенных боях с немецкими захватчиками, гайдамаками, петлюровцами и другими врагами молодой Страны Советов. Талантливый организатор Щорс сумел из отдельных партизанских отрядов создать боеспособную дисциплинированную дивизию. Волевой и требовательный командир, он уделял много внимания укреплению дисциплины в войсках, придавал огромное значение политической, военной и общеобразовательной подготовке. Своим примером мужества и смелости Щорс умело воспитывал бойцов, воодушевляя их на ратные подвиги. Беспредельная преданность Коммунистической партии, глубокая неразрывная связь с народом, жгучая ненависть к врагам Советского государства, знание военного дела, простота и скромность выдвинули молодого командира в ряды крупных военачальников. Щорс умело применял удары по флангам противника, сочетал фронтальный удар с окружением, организовывал взаимодействие всех родов войск, искусно использовал в бою конницу и бронепоезда. В дивизии он организовал школу красных командиров. Каждый шаг Щорса был направлен к утверждению нового, созданного революцией советского строя. Он вел неутомимую борьбу за революционную законность, за восстановление Советской власти в местах, освобожденных от врага, за создание комитетов бедноты, ревкомов и других органов новой власти. Авторитет Щорса в войсках и в народе был огромен, несмотря на молодость, его любовно называли „батька Микола". Имя Щорса—символ мужества и преданности социалистическому Отечеству, Коммунистической партии.

Советский народ свято чтит память о своих героях. Н. А. Щорсу сооружены памятники в г. Щорсе, Киеве, Коростене, Житомире, Клинцах, на месте его гибели и на его могиле в г. Куйбышеве. В г. Щорсе открыт музей Щорса.

РАСТЕТ
поселок в тайге

На высоком крутом берегу, там, где Вах изгибается в излучине, расположился поселок нефтеразведчиков. Поселок новый. Об этом можно судить по светло-желтым стенам бревенчатых домов. Некоторые срубы смело шагнули вплотную к лесу, оттеснив его все дальше. Изменилось лицо поселка особенно за последние полгода. Около тридцати семей справили новоселье в новых, добротных домах. Сдано в эксплуатацию общежитие на 50 мест. По строятся не только жилые помещения. С любого конца видны широкие окна просторного здания школы, есть в поселке и свой медпункт.

Если говорить о трудностях, которые пришлось преодолеть строителям, то в первую очередь нужно сказать одно: организационный период. Ведь Ваховская нефтеразведочная экспедиция существует немногим больше полгода. Организационный момент совпал с осенней распутицей. Строительный материал завезти не успели. А зимой бездорожье. По строить нужно, потому что люди все приезжают, население быстро растет, а жилья не хватает.

Выход нашли. Жить в лесу и быть без стройматериалов—это не дает чести строителям. Плотники стали лесорубами. Строили, как говорится, с корня—да в сруб. Но несмотря на спешку в работе, качеству отделки можно позавидовать. Дома выглядят аккуратно, бревна—одно к одному, гладко протесанные, подогнанные. Короче говоря, сделано по-хозяйски. Строители берегут свою честь, не хотят, чтобы потом на них пальцем показывали.

Но трудности были не только в этом. Не хватало товаров первой необходимости, в частности, продовольствия. Не хватало техники, горючего. Бытовые условия не удовлетворяли даже минимальных требований.

Никто сейчас не хочет вспоминать трудное время. У всех примерно одно мнение: «Стоит ли ворошить старое, это уже прошедший этап. Тем более, каждый из нас знал, куда едет. Знал, что трудности неизбежны, поэтому паниковать не было и нет оснований».

По некоторые (их единицы) спасовали. Короче говоря, струсили, сбежали. Это в основном те, кто рыщет в погоне за длинным рублем, кто любит сорвать лишний кус, не имея в себе и капли благородной цели. Но хапугам здесь не место. Здесь булки на березах не растут.

Теперь многое изменилось. Жилищный вопрос почти разрешен, в крайнем случае, к осени все жители будут обеспечены жильем полностью. С открытием навигации к причалам Ваховска потянулись караваны судов, барж.

С первого июня в Ваховске, в целях ускорения обустройства экспедиции, образовано новое предприятие—строительный участок. Перед ним поставлена ответственная задача: предоставить разведчикам достаточное количество жилплощади, обеспечить предприятиями культурно-бытового обслуживания. Строители прекрасно понимают это и трудятся на славу. Уже сейчас в стадии строительства находится два четырехквартирных дома, скоро начнется закладка четырех двухэтажных домов по 8 квартир каждый.

Через два месяца, к большой радости населения таежного поселка, вступит в строй прекрасный клуб со зрительным залом на 150 мест и комнатами для работы кружков.

Замечательно трудится на строительстве клуба бригада Анатолия Ивановича Зыкова. В числе лучших: плотники Василий Степанович Романов, Иван Иванович Карелин и др. У них установилось твердое правило—ежедневное задание выполнять на 120-130 процентов.

Не отстают в трудовых показателях и плотники Георгий Еремин и Владимир Епишев из бригады Сергея Ге[illegible] строительстве цеха механических мастерских и через полтора месяца обещают сдать цех в эксплуатацию.

Растет поселок на высоком берегу Ваха. Приятно пахнет сосновой смолой свежими щепками. Далеко разносится веселый перестук плотницких топоров.

Почетная профессия—строитель. Их нелегкий труд всегда хорошо цен, особенно когда на пустом, диком месте вырастут новые поселки, новые города.

В. РЮМИН.



СЫРДАРЬИНСКАЯ ОБЛАСТЬ. Настоящими городками становятся поселки целинников Голодной степи. Только в одном совхозе №17 Ильичевского района за последнее время сдано в эксплуатацию более двадцати тысяч квадратных метров жилой площади в домах со всеми удобствами. Здесь построены столовые, магазины, школа, детские сады и ясли, широкоэкранный кинотеатр, баня, комбинат бытового обслуживания и много других объектов.

На снимке: жилые дома рабочих совхоза.

Фотохроника ТАСС.
Фото **А. ГОРОКРИКА**.

Письмо из редакции

СЕКРЕТАРЮ ПАРТОРГАНИЗАЦИИ РАЙРЫБОЛОВПОТРЕБСОЮЗА А. И. СУСЛИКОВУ

Уважаемый Александр Иванович. В нашей газете (№ 39 за 28 апреля этого года) была опубликована корреспонденция «По книжному ковру». Речь в ней, как вы помните, шла о том, что на складах райрыболовпотребсоюза книги хранятся в крайне плохих условиях. Были вскрыты также факты бездушного, бесхозяйственного отношения к книжным фондам со стороны некоторых торговых работников.

Публикуя корреспонденцию, редакция надеялась, что вы, возглавляемая вами партийная организация сразу же примет все меры к устранению недостатков в хранении книг, положит конец бесхозяйственности. Однако все оказалось иначе.

Уже пошел второй месяц после того, как была опубликована корреспонденция, на складах существенных изменений не произошло, в хранении книжных фондов так и не наведен порядок, не улучшилось дело и с книжной торговлей. Основная причина этого—ваше равнодушие к поданному газетой тревожному сигналу, поколебать которое не удалось даже путем многочисленных напоминаний.

Между тем книги, которых так ждут читатели, продолжают портиться на складах.

Впрочем, случай с корреспонденцией «По книжному ковру» — не единственный в [illegible] осталась и корреспонденция «За хорошее настроение», опубликованная в номере за 16 апреля. В ней шла речь о культуре обслуживания в магазинах районного центра. И это еще не все. За вторую половину прошлого и пять месяцев текущего года редакция не получила от вас ни одного ответа на ряд заметок и жалоб трудящихся о плохой работе предприятий торговли вашей системы, опубликованных и неопубликованных в газете.

Долго ли это будет продолжаться?

ПРИЗВАНИЕ

Не так давно перед жителями Нижневартовска выступил коллектив художественной самодеятельности Мегионской нефтеразведочной экспедиции. Признаться откровенно, я привык к однообразию тем, неотработанности ролей и суфлеров, которых слышно даже в задних рядах, когда присутствуешь на концертах самодеятельных коллективов. Чего греха таить, не ожидал ничего особенного и от этого выступления. Тем не менее, я с любопытством наблюдал, как быстро заполняется зрительный зал районного Дома культуры. Сюда пришли праздично одетые нефтяники и строители, рыбаки и колхозники, педагоги, медицинские работники, чтобы отдохнуть, культурно провести свой досуг.

В течении четырех часов демонстрировали артисты свое мастерство. Именно настоящее, многогранное мастерство. Идущие из глубины души переживания и радости тотчас же передавались зрителям, заставляя их вместе с исполнителями испытывать тоже чувство волнения и радости. Между сценой и залом перекинулся незримый мост. Умение вести зрителя является в первую очередь глав-

—2—

ным фактором того большого и заслуженного успеха, который выпал на долю нефтеразведчиков, убедительно доказавших, что в наших условиях, где еще многого не достает, можно творить чудеса. А ведь еще в прошлом году работа художественного коллектива в нефтеразведочной экспедиции желала много лучшего. И оно, это лучшее пришло к ним. В этом большая заслуга методиста по культурно-массовой работе Валентины Семеновны Андичековой.

В Новосибирской области есть небольшой городок Таштабол, в котором 25 лет назад родилась Валя. Детство ее было полно впечатлений от частых переездов семьи. Потом школа. А когда после окончания семилетки она заявила родителям о своем желании поступить в культпросветшколу, отец, который смотрел на увлечение девочки искусством, как на детскую забаву, высказался против. Он хотел видеть свою дочь техником. Но Валя настояла на своем и вскоре была уже в Красноярске. Училась она охотно, легко, жадно поглощала знания. Вдумчиво, настойчиво работала над собой. Уже на последнем курсе из дому пришло известие: умерла мама. Это было для нее первое большое, непоправимое

—3—

е. Как не трудно было, но девушка перела его.

3 1957 году Валя, окончив школу, начала отать инспектором по культуре. Три года летели незаметно, быстро. Работа вначале алась интересной, и она отдавалась ей, не ея себя. Но проходили месяцы, годы, и не выдержала. Нет, не потому, что было дно, этого даже не скажешь, просто в ней вь, только с еще большей настойчивостью. тогда, после школы, проснулась тяга к не. Хотелось самой выступать, нести зри- о те высокие стремления, идеалы, кото- и жила сама. И вот она директор Дома туры. Хлопот стало больше: планы, отче- ато по вечерам она забывала огорчения, месте с молодежью то кружилась в вихре а, то слушала, как сильным, выразитель- голосом читал стихи Иоганнес.

ни полюбили друг друга. Вскоре поженил. Вначале все шло хорошо, пока Иоганне бросил художественную самодеятельь. Видимо он полагал, что и жена послеего примеру. Но проходили дни, а Вана продолжала работать. Начались трения. требовал бросить сцену, а Валя не предтяла себе жизни без клуба, без своей



Плакат художника В. Говоркова.

В Советском Союзе существует ряд систем автоматического программирования, которые с успехом могут заменить математиков, составляющих программы для электронно-вычислительных машин.

Одна из таких систем, названная альфа-транслятором, создана сотрудниками Вычислительного центра Сибирского отделения Академии наук СССР.

На снимке: младший научный сотрудник, один из авторов альфа-транслятора Р. Мишкович и оператор О. Капранова у вычислительной машины.

Фото **А. КУЗЯРИНА**. Фотохроника ТАСС



ПЛОТНИК

Семнадцать лет работает плотником Иван Павлович Васильев. Семнадцать лет держит он в своих крепких руках топор да рубанок—незаменимые орудия своего труда.

Один за другим проходили долгие годы упорной работы. Они складывались в новые жилые дома, большие кварталы, в широкие, просторные улицы. Построен поселок, а где-то далеко, за тысячи километров, тебя ждет уже другая, незнакомая земля—одинокие пустыри и глубокие таежные места, которые таят в своих недрах несметные богатства. Вырастают поселки, туда приезжают люди, добывают нефть, газ и уголь. А плотник-скиталец, бережно уложив свой топор в вещевой мешок, едет дальше, в те глухие края, где еще ни разу не ступала нога человека, но где человек обязательно должен быть.

В течение девяти лет ездит по Северу вместе с нефтеразведчиками Иван Васильев. Тобольская, Уватская, Шаркалынская, Шухтунгортская экспедиции—это первые экспедиции тех смельчаков, поставивших перед собой когда-то благородную цель—во что бы то ни стало покорить наш суровый таежный край. Среди них был и Иван Павлович со своим неразлучным другом Гояром Тагировым.

Шли долгие месяцы нелегкой борьбы с природой. Тайга упорно сопротивлялась, не желая уступать людям. Но крепкая дружба плотников, их надежные и острые топоры делали свое дело — один за другим, словно из-под земли, вырастали новые поселки нефтяников: Алымка, Шаркалы, Шухтунгорт...

То были долгие времена. Они явились большим испытанием воли, мужества, твердых и непреклонных характеров строителей. Трескучие морозы, глубокий, непроходимый снег, а вокруг—лишь угрюмая стена неприветливой тайги. Ведь если только вспомнить...

Однажды бригаду плотников, которую возглавлял Васильев, было решено перебросить далеко в глубь тайги. Нужно было очень построить несколько доков и небольшую материальную базу для сейсмической партии. Три дня танк Т-34 пробивал дорогу к намеченному району. Приехав на место, бригада, не теряя времени, принялась за работу. Сорокаградусный мороз нещадно жег лица людей, как бы стремясь выгнать их за пределы своей стихии. Спали в брезентовых палатках, предварительно растопив в них железные печурки.

Так прошла неделя упорного, напряженного труда. Задание было выполнено плотниками с честью.

...Два года назад Иван Павлович приступил к строительству Мегионского поселка. Сколотил бригаду из надежных, опытных парней (предлагали работать мастером—отказался) и начал строить. Строить так, как он строил раньше, как строил всегда. Через два месяца работы его бригада стала первой на участке и с тех пор уже никому не уступала своего первенства.

Особенно трудным был первоначальный период строительства. Не хватало стройматериалов, приходилось самим вести его заготовку и подвозить к объектам. Многие не выдерживали и, побоявшись дальнейших трудностей, покидали стройку. Одна лишь бригада Ивана Павловича выдержала до конца. Никто из ее членов и думать не хотел о какой-либо новой работе, плотники продолжали свою работу.

Поселок и сейчас строится. Он просто растет на глазах. С каждым днем все шире и шире разрастается кольцо новых домов и кварталов. С каждым днем все дальше и дальше отступает тайга. Мегион растет и будет расти, благодаря труду таких, как Иван Павлович Васильев, благодаря тем, кто любит эту трудную профессию, профессию созидателя, любит ее горячо и самозабвенно.

В. СЕМЕРИКОВ.

СОРЕВНОВАНИЕ
доярок района

В первой графе цифрами: занимаемое место в хозяйстве, во второй—надоено молока от одной фуражной коровы за май, в третьей—с начала года (в килограммах)

КОЛХОЗ „КРАСНОЕ ЗНАМЯ"

1.	А. Скорнякова	138	761
2.	А. Пылина	138	699
3.	Г. Камина	125	248
4.	А. Загороднева	124	376
5.	Н. Кабина	116	537
6.	Н. Маркадеева	110	359
7.	А. Барабанова	105	561
8.	А. Соснина	89	368
9.	А. Луговская	85	283
10.	Т. Абрамова	54	602
11.	Л. Панькова	47	458
12.	А. Соромина	—	179
13.	Ф. Станкевич	—	135
14.	Т. Тархова	—	94

КОЛХОЗ ИМЕНИ КАЛИНИНА

1.	В. Прояева	156	652
2.	У. Киселева	127	569
3.	З. Ильина	120	531
4.	З. Новосельцева	111	549
5.	А. Анисимова	108	512
6.	М. Майорова	102	403
7.	Т. Полянская	92	393
8.	Г. Бажина	88	462
9.	Л. Нагибина	85	575
10.	Г. Кыкина	85	319
11.	А. Израева	80	388
12.	А. Кулыгина	72	397
13.	М. Исупова	66	396
14.	Сафронова	55	355
15.	С. Соснина	53	363
16.	Е. Низовских	51	401
17.	О. Ильина	48	308

КОЛХОЗ „ЗА МИР"

1.	К. Луговская	107	540
2.	Е. Пермитина	102	478
3.	А. Сухушина	99	486
4.	Е. Луговская	86	379
5.	Кабина	86	426
6.	Гаах	83	508
7.	Айтнякова	82	486
8.	В. Сухушина	65	520

КОЛХОЗ „НОВАЯ ЖИЗНЬ"

1.	Я. Сыргулева	121	502
2.	Н. Сигильетова	112	409
3.	А. Кузнецова	110	454
4.	Т. Сапалнова	107	507
5.	Я. Кабина	103	520
6.	З. Кабина	102	551
7.	Сондрина	96	516
8.	В. Горелова	89	405
9.	Н. Крайнова	79	500
10.	Т. Шикунова	76	341
11.	Данилова	67	557

любимой работы. Она понимала и то, что р
бота в клубе нужна не только ей, но и вс
участникам художественной самодеятельност
Она не могла, да и, как считала, не име
права покинуть их. Нет. Так и ушел от в
любимый человек.

И вот совсем недавно мне пришлось поб
вать в Мегионе. Поздно вечером пристал на
катер к пристани. Шел мелкий, частый дожд
Поселок спал. Только в окнах конторы не
геразведочной экспедиции горел яркий све
В красном уголке шла репетиция.

Двадцать третьего января Валентина С
меновна приехала в Мегион. В экспедици
где ей предстояло работать, существовал кр
жок художественной самодеятельности.
более. Не было популярности, успеха. Рабо
велась кое-как. Первая репетиция показал
что люди собрались способные, с желанис
Это в какой-то мере облегчало работу.
были и такие, которые приходили лишь зато
чтобы «убить» время, часто пропускали ре
тиции. С этим нужно было кончать. Созда
художественный совет из трех человек. К
которых пришлось отчислить. Дела пошли
гору. Буквально через месяц в День Сов
ской Армии выступили с концертом в се

ском клубе. Зрители встретили недоверчиво. Однако их предубежденность быстро рассеялась. И на последующие выступления этого коллектива шли охотно.

Так изо дня в день росло мастерство коллектива. Пятнадцать человек из тридцати учатся в вечерней школе. Сейчас у них самая горячая пора—идут выпускные экзамены. И каждый раз товарищи по работе, сцене приходят в школу «поболеть» за своих. Переживает вместе со всеми и Валентина Семеновна.

Как же иначе. Кому-кому, а уж ей хорошо знакома и понятна та особая напряженность своих ребят, ведь она сама учится на заочном отделении высшей профсоюзной школы в Ленинграде. Трудно Валентине Семеновне особенно сейчас. Занятия с членами художественной самодеятельности отнимают много времени; да и маленькая любознательная дочурка Лариса настойчиво требует к себе внимания. Вот и приходится действовать на два «фронта». Как ни трудно, но она справляется.

Вот за это чувство большой дружбы, за помощь и вечно молодой, неунывающий характер—любят ее товарищи по работе, уважают в коллективе экспедиции.

М. ТОЧИЕВ.

Для вас, нижневартовцы

На днях к Нижневартовской пристани подошел лихтер № 1082, прибывший из Тюмени с грузом для райрыболовпотребсоюза.

Вскоре на базы и в магазины райсоюза поступят промышленные, метизохозяйственные и спортивные товары, среди которых имеются подвесные лодочные моторы марки «Москва» и «Стрела», стационарные моторы, мотоциклы марки «Урал-М-62» и «Юпитер».

Вместе с остальным грузом в распоряжение райсоюза прибыли три грузовика марки «ГАЗ-63». Один из них будет обеспечивать завоз хлеба в магазины, другой будет использован для снабжения речной водой столовой и пекарни, а третий будет завозить в магазины товары.

Н. ЯКОВЛЕВ.

В братских странах социализма

Демократическая Республика Вьетнам. Отряд самообороны строителей Нам Диня — один из лучших в городе. Все его бойцы — отличные производственники. Они хорошо показали себя и в стрельбе по самолетам врага.

На снимке: бойцы отряда самообороны строителей Нам Диня на боевом посту.

Фото ВИА—ТАСС.

* * *

Открылся международный конгресс

В Варшаве открылся четвертый международный конгресс подземного градостроительства и техники подземных работ. В его работе принимают участие инженеры и строители 23 стран мира, в том числе Советского Союза. На конгрессе будет прочитано более 70 докладов, обсуждены проблемы сооружения подземных водопроводных и канализационных артерий, теплоэлектроцентралей городов, новые методы ведения подземных работ.

* * *





* * *

ВЫСТУПЛЕНИЕ ФИДЕЛЯ КАСТРО

ГАВАНА. Премьер-министр Кубы Фидель Кастро решительно осудил попытки американского правительства присвоить себе право определять политическую, экономическую и социальную структуру стран Латинской Америки. Он сказал, что в ответ на растущую агрессивность внешней политики США народы должны повышать бдительность. Борьба доминиканского народа, подчеркнул премьер-министр, — это пример того, как «народы преодолевают страх и с каждым разом все решительнее выступают против империалистических врагов».

Кастро выступал на митинге трудящихся в местечке Уверо, где восемь лет назад кубинские повстанцы одержали первую крупную победу над войсками диктатора Батисты. Митингу предшествовали военный парад частей армии провинции Ориенте и демонстрация крестьян.

Премьер-министр рассказал об этапах революционной борьбы повстанческой армии против диктатуры Батисты.

* * *

В социалистической Болгарии производятся почти все виды сельскохозяйственных машин, тракторы, зерновые комбайны, молотилки, сеялки, жатки и многие другие. Значительная часть продукции сельскохозяйственного машиностроения идет на экспорт.

На снимке: тракторы «Болгар», предназначенные для Кубы.

Фото ВИА—ТАСС

* * *

РИВЬЕРА ЖДЕТ 12.000 ГОСТЕЙ

СОФИЯ. (ТАСС). Международный молодежный лагерь в Болгарии принял первую группу «новоселов» — 350 юношей и девушек из ГДР. Этим начался пятый курортный сезон в живописном местечке, расположенном между Черноморским побережьем и горами Странджа. За сезон здесь отдохнут 12.000 человек. Наиболее многочисленные группы молодежи приедут из Чехословакии, Советского Союза, Польши, Англии и Франции. Для отдыхающих здесь построено 116 небольших коттеджей, расширен пляж, оборудованы спортплощадки, помещения для культурного досуга и развлечений.

КАПИТАЛИЗМ — КАК ОН ЕСТЬ

Маленькие рабы

Официально, на бумаге, рабство в Саудовской Аравии запрещено. А на деле...

Чтобы узнать, что происходит на деле, проследуем с вами вместе с корреспондентом западногерманского журнала «Штерн» Гордианом Трайлером по дорогам этой страны. Корреспондента прежде всего поразил тот факт, что многие паломники, приезжающие из Африки поклониться в Мекку и в другие «святые места» Аравии, прибывают сюда с большим количеством детей. И вот что еще заметил дотошный журналист: уезжают на родину эти «многосемейные» в одиночку...

Дети остаются на чужбине. Их, пишет Г. Трайлер, оторванных от матерей, словно щенят, продают в рабство. Порой детей просто выкрадывают обманным путем. Работорговцы привозят с собой в глухую африканскую деревушку музыкантов, заманивают детей музыкой и безжалостно их крадут. А на сборном пункте в каком-нибудь городе с помощью махинаций и взяток «купец» вписывает детей в свой паспорт и отправляется с ними в качестве «родителя» в Саудовскую Аравию.

«Живыми дорожными чеками» называют таких детей в Саудовской Аравии, Омане, Бахрейне. Если у их «родителя» в дороге кончились деньги, он может продать ребенка, чтобы иметь возможность продолжать свой путь.

ВИНОВНИК — КАПИТАЛИЗМ

ТОКИО, 2 июня. Корреспондент ТАСС Ю. Вдовин передает:

Вот уже сутки шахта Ямано на острове Кюсю подаёт наверх не уголь, а носилки с телами мертвых шахтеров.

Сегодня к полудню спасательные команды подняли наверх 220 погибших шахтеров. Еще 16 человек остаются под землей, но нет никакой надежды на то, что они еще живы. 33 человека находятся в местной больнице. Половина из них в очень тяжелом состоянии.

Трагедия на шахте Ямано, произошедшая вчера, это вторая по масштабам катастрофа в угольной промышленности Японии за послевоенные годы. В 1963 году на шахте Мяикэ погибло под землей около 460 горняков.

Если учитывать только те катастрофы на шахтах, в каждой из которых погибло не менее 10 человек, то за 20 послевоенных лет в угольной промышленности страны их произошло тринадцать, и они унесли жизни более тысячи шахтеров.

Число несчастных случаев на шахтах Японии особенно возросло в последние годы.

Катастрофы на шахтах чаще всего были следствием пренебрежительного отношения предпринимателей к технике безопасности. Уволив под предлогом «рационализации» десятки тысяч шахтеров, капиталисты в погоне за прибылью значительно повысили нормы выработки оставшимся.

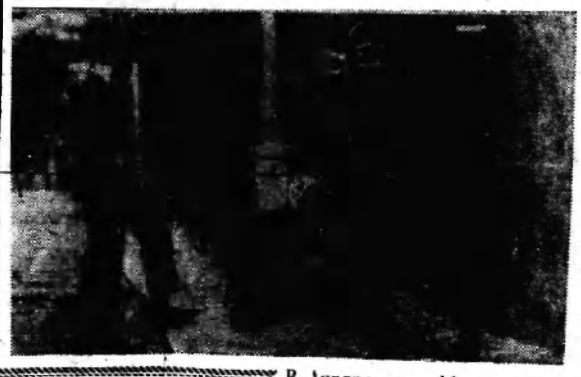

В Англии около 90 тысяч бездомных людей. На снимке, опубликованном в лондонской газете «Сан», — один из них — девяностолетний старик. Этому человеку, не имеющему крова, полисмен дал полкроны и устроил на ночлег.

А где бедняк будет спать следующую ночь и кто оплатит ночлег остальных бездомных англичан?

Фотохроника ТАСС

„АЛКАШИ"

ФЕЛЬЕТОН

Канули в вечность кабацкие времена. Отошли в небытие ломовые извозчики, гитарный дрызг, сивушный угар и чад самосада, что с девятой грядки от бани и щедро даруемый из широких, как наволочка, атласных кисетов. В корне изменилось лицо общества. Время стерло с лица земли кабаки, притоны, трактиры, разного рода «рыгаловки» и «забегаловки». Появились первоклассные кафе, рестораны, бары. Вместо дилижансов, тарантасов и извозчичьих карет к услугам публики предоставлены трамваи, такси и те машины с красным кушаком, что носят очень романтичное название «Черный ворон».

Но не перевелось еще деклассированное обществом племя любителей «зеленого змия»; племя неврастеников, алкоголиков или просто горьких пьяниц. И хотя бьет его тело предсмертная агония, племя это существует. Теплится в нем еще дряблая душонка, хрипит атрофированными фибрами: «Се ла ви. Куиквэ суум». Что значит: такова жизнь. Каждому свое. Да, да! Оно имеет даже свою философию, хотя и существует на полупелегальном положении.

Для конспирации, а не то из брезгливости ко всему чистому, племя изобретает свои словеса, свой жаргон (голь на выдумки лиха) и звучно именует себя «алкашами».

Стоит, порой, этакий юнец, что еще через губу переплюнуть не может и цедит из себя:

— Хиляем в рестронг.

— Чиво там?

— Дрябнем пузырек...

— Пошля...

Надрябаются суслики до поросячьего визгу и ходят, наступая друг другу на руки, а потом три дня лежат, бледные, как застиранная пеленка. Отпаивай их, мамаша, чайком да нарзанчиком.

Но это еще молодые, так сказать, начинающие «алкаши». Для них есть специальное лекарство. Наружное. С весьма мудрым названием: чересседельник. Применяется обычно с посторонней помощью. Втирают его вдоль спины. Можно и ниже. Надраит папаша своему чаду холку докрасна раз, другой... и вся болезнь — фьють...

Грубо, но зато практично.

Но есть и старые, с укоренившимися традициями «алкаши». У них обычно радужной расцветки носы и вечно не проутюженные физиономии. Эти пьют до потери пульса. И, к стати сказать, довольно часто его теряют вообще.

Эти «алкаши» в большинстве сентиментальны, флегматичны и безвольны. Но и у них есть свой пароль: «Строим». Они довольно неприхотливы, пьют спирт, водку, брагу, гущу из-под браги и коньяк с резьбой, что из парфюмерного магазина. Пропившись, закладывают за рюмку свои штаны и ночуют в вытрезвителе. Порой в морге.

Жизнь так однообразна. Всякий человек рождается, живет, любит, изменяет, страдает и умирает. Тем не менее, каждый старается доказать, что он не то, что все. «Жисть, видите ли, у него вся поломатая, любовь самая что ни есть разнесчастная, муки поистине танталовы, а горести и страдания, упадшие на его долю — каких белый свет не видывал».

Сначала, при помощи самовнушения, он убеждает в этом самого себя, затем начинает доказывать это первому встречному. Навалясь грудью на пивную стойку по-коровьи вздыхая и выжимая мутную слезу, которая щает обязательно в стаканчик бы нечаянно подвинуй, такой великомученик начнет выплакивать свои гости и страдания, которые.

— О-хо-хо... м этого не перенести, а я.

При этом он ак скрипит зубами, что у возникает подозрение — не листы ли у него, или, в крем случае, солитер. А как болезни не перенесет челов В первые же минуты вы узве, что этот страдалец два а был почти похоронен, двое ок лежал в гробу, чудом ясился от порчи и костной «роги и, вообще... только вошлой неделе перестал аться.

Но хуже всегда такая тварь, роняя си, полезет целоваться.

— Голуба...я...

Пронеси гос! После всего услышанно Сразу видишь себя в т, изъеденного язвой и ченного в штопор.

... Не перев еще племя любителей ного змия». Но тело его вртном одре.

ИННИКОВ.

Редактор М. Парфенюк

Гражданка Кутузова Зинаида Алексеевна, проживающая в пос. Нижневартовске по ул. Октябрьской дом № 43 кв. 7, возбуждает дело о расторжении брака с гражданином Кутузовым Павлом Васильевичем, проживающим в деревне Ермолаевке Сосновского сельсовета Беловского района Кемеровской области. Дело подлежит рассмотрению в Нижневартовском районном народном суде Тюменской области.

ПИШИТЕ НАМ ПО АДРЕСУ: Нижневартовск, Школьная, 35, редакция газеты «Ленинское знамя»

Звоните по телефону 3—68

Нижневартовская типография управления по печати Тюменского облисполкома

Заказ № 210 Тираж 1539

Пролетарии всех стран, соединяйтесь!

Ленинское знамя

Орган Нижневартовского районного комитета КПСС и районного Совета депутатов трудящихся Тюменской области

Год издания 24-й | СРЕДА, 9 июня 1965 года | № 54 (2007) | Цена 2 коп.

КАПИТАЛЬНОМУ СТРОИТЕЛЬСТВУ — ВЫСОКИЕ ТЕМПЫ

Ровно год назад от причалов Мегионского нефтепромысла отошел первый караван судов. Он был гружен нефтью, добытой впервые на Мегионском месторождении. Взяла исток тюменская нефтяная река. Нефтяники района слержали данное слово: Омский нефтеперерабатывающий завод получил за период навигации прошлого года 73 тысячи тонн «черного золота».

Успешно справился коллектив нефтепромысла с выполнением программы исследовательских работ.

На текущий год нефтяники района дали слово отгрузить в счет тюменского миллиона 350 тысяч тонн нефти. Еще более захватывающие перспективы открываются перед нефтедобывающей промышленностью района в будущем. Наши геологи одно за другим открывают новые месторождения, увеличивая запасы нефти. Теперь уже есть все основания сказать, что Нижневартовский район — одна из крупных нефтяных провинций Сибири.

Чтобы быстрее освоить эти природные богатства нашего края, необходимо усиленными темпами вести обустройство нефтепромысла, создать производственные базы нефтеразведочным экспедициям, промысловикам и другим предприятиям, занимающимся разведкой и освоением подземных кладовых. Эту задачу и призваны решать строительные организации Газпрома, в первую очередь одиннадцатое и четырнадцатое строительные управления.

Придавая большое значение развитию нефтяной промышленности северных районов Тюменской области, Советское правительство из года в год увеличивает ассигнования на капитальное строительство. Достаточно сказать, что только в этом году строительным управлениям № 11 и № 14 вместе с субподрядными организациями предстоит освоить более десяти миллионов рублей. До конца 1965 года им предстоит построить и сдать в эксплуатацию 24610 квадратных метров жилья, базы бурения, геофизиков, нефтепромысла и орсов, а также ряд других производственных, культурно-бытовых объектов.

Для того, чтобы нефтяники выполнили обязательства по отгрузке нефти, строители СУ-11 и монтажники СМУ-7 в июне—августе должны провести строительно-монтажные работы по дополнительному подключению к нефтепроводу восьми скважин, сдать в эксплуатацию два пятитысячных резервуара.

К сожалению, анализ работы строительно-монтажных организаций района в течение первых пяти месяцев этого года свидетельствует о том, что хозяйственные руководители, партийные, профсоюзные и комсомольские организации строительных управлений района недостаточно уделяют внимания мобилизации коллективов на выполнение стоящих перед ними задач, поверхностно руководят ходом строительно-монтажных работ. И не случайно потому в организациях имеется много серьезных недостатков. Пятимесячный план капитального строительства не выполнен. Так, строительное управление № 11 план пяти месяцев выполнило только на 78,3 процента, в том числе собственными силами — на 60,2 процента. Из 2260 квадратных метров жилья, запланированных к вводу в эксплуатацию в январе—мае нынешнего года, сдано только 866 квадратных метров, или 38,3 процента к пятимесячному заданию.

Особенно плохо обстоит дело со строительством объектов социально-бытового назначения. Из 84 тысяч рублей, предусмотренных на эти цели, освоено за истекшие пять месяцев только девять тысяч рублей. Здесь уже вошло в систему строительство культурно-бытовых объектов растягивать на несколько месяцев. Так, детский сад на 140 мест, столовая, дом связи, больница и некоторые другие объекты находятся в стадии строительства более полугода каждый.

Из-за низкой организации работ, отсутствия постоянного руководства ходом строительства СУ-11 вместе с субподрядными организациями допустило нарушение графика ввода в строй действующих объектов пробной эксплуатации Мегионского месторождения по постоянной схеме. И это послужило основной причиной невыполнения обязательств по погрузке нефти, взятых на май промысловиками.

Подобное положение с выполнением пятимесячного плана сложилось и в строительном управлении № 14.

Строители не справились с заданием жилищного строительства. В результате этого нефтяники испытывают большие трудности в обеспечении рабочих и инженерно-технических работников жильем.

Не приступило еще по существу СУ-14 и к строительству базы бурения. На сегодняшний день остаются законсервированными здания под контору бурения и столовую, еще не приступили к строительству производственной базы.

Л. АКСАРИН,
первый секретарь РК КПСС

Низкими темпами ведется строительство базы орса нефтяников. Затягиваются сроки ввода в эксплуатацию склада на 1150 тонн. Не принимается действенных мер к быстрейшему завершению строительства холодных складов для приема муки, сахара, соли и других продуктов. И сейчас орс нефтепромыслового управления вынужден складировать эти товары под открытым небом.

Год назад СУ-14 приступил к строительству центральной котельной. Ввод ее в эксплуатацию позволил бы решить вопрос полной теплофикации жилых кварталов в поселке нефтяников, но начальник и главный инженер СУ-14 тт. Вечканов и Вилькевич уже несколько раз переносят самими же ими установленные сроки окончания строительства этого объекта.

Не уделяют должного внимания руководители строительного управления № 14 строительству объектов культурно-бытового назначения: больницы, аптеки, учебно-производственного комбината и ряда других.

Основной причиной низких темпов строительно-монтажных работ является прежде всего то, что на сегодняшний день строительные организации не располагают собственной строительной базой. Однако действенные меры по быстрейшему строительству подсобных цехов и мастерских до сих пор не приняты.

Слабо в строительных организациях используется имеющаяся техника. Особенно плохо обстоит дело с внедрением средств малой механизации. Мириться с этим дальше нельзя. Необходимо каждой строительной организации разработать организационно-технические мероприятия по внедрению наиболее производительных средств и методов производства работ. Эти мероприятия должны основываться на данных конкретных условиях строительства. Наряду с этим повышение уровня механизации работ нельзя рассматривать в отрыве от организационных форм управления производством.

Неудовлетворительно решается вопрос строительства дорог и внутренних коммуникаций, вопросы снабжения строек материалами.

Допускаются еще распыление средств и рабочей силы.

Все эти недостатки не только отрицательно сказываются на темпах работ, но и приводят к удорожанию их себестоимости.

Крайне плохо обстоит дело с организацией социалистического соревнования, распространением передового опыта и прогрессивных методов труда. В строительных организациях района есть немало бригад и отдельных производственников, которые из месяца в месяц перевыполняют нормы выработки. В их числе И. П. Васильев, В. К. Минаев, И. Г. Уланов, А. И. Тихонов, В. К. Спирин из СУ-11, А. С. Любимов, А. Каверин, Е. В. Кузьмин из СУ-14 и многие другие. Надо дело поставить так, чтобы знания и опыт передовых рабочих, их методы труда стали достоянием всего коллектива, каждого рабочего. Для этого необходимо использовать все формы пропаганды, прогрессивных приемов труда, включая школы передового опыта.

Нередко допускаются еще случаи, когда строительные участки, участки производители работ, мастера несвоевременно получают квартальные и месячные планы. Не везде применяется недельно-суточное планирование производства работ и материального снабжения и т. д. Не случайно потому исполнительный обязанности начальника СУ-11 тов. Гинзбург не смог назвать, на каких объектах были заняты рабочие управления в первой декаде июня.

Одним из условий повышения производительности труда и снижения себестоимости этих работ является хорошо поставленная и целенаправленная деятельность рационализаторов и изобретателей, бюро экономического анализа.

Нельзя сбрасывать со счета и материальную заинтересованность рабочих в повышении производительности труда. В этих целях необходимо широко внедрить прогрессивные формы оплаты труда строителей.

Следует еще многое сделать для повышения качества строительных работ, которое в настоящее время еще далеко не соответствует требованиям.

Разрешение всех этих и других вопросов, которые постоянно выдвигает жизнь, без задержки, со знанием дела позволит ликвидировать отставание в строительстве жилья, производственных и культурно-бытовых объектов, войти в график.

Строители и монтажники, вам принадлежит решающее слово в борьбе за быстрейшее освоение нефтяных богатств нашего района. Долг руководителей, партийных, профсоюзных и комсомольских организаций строительных предприятий повседневно и глубоко вникать в положение дел, направлять усилия коллективов на досрочное выполнение планов капитального строительства.

По нашему району

Посадку картофеля завершили

Члены артели «За мир» брали социалистическое обязательство — завершить посадку картофеля к пятому июня. И слово их не разошлось с делом. Колхозники своевременно проявизировали весь имеющийся в наличии семенной фонд картофеля. А первого июня на хорошо обработанной почве они посадили первый гектар этой культуры. Все население вышло в поле. Все работали дружно.

Особенно хочется отметить тракториста Владимира Дубровина. По-ударному работал он в эти горячие дни на своем тракторе, систематически перевыполнял дневные нормы.

5 июня посадку картофеля закончили.

Колхозники намерены тщательно ухаживать за картофельным полем и вырастить хороший урожай.

Ф. СУХУШИН,
председатель колхоза „За мир".

Есть новый фонтан!

Напряженно трудится бригада по испытанию скважин Мегионской нефтеразведочной экспедиции, возглавляемая буровым мастером П. Безродным. Не так давно при испытании скважины № 1 на Самотлорской нефтяной площади коллективом этой бригады был получен фонтан нефти с суточным дебитом 300 кубических метров. Успех коллектива не случайный. Характерной чертой этой бригады является систематический и неуклонный рост производительности труда. Все члены ее борются за звание бригады коммунистического труда.

Вчера, продолжая дальнейшие испытания второго горизонта на этой же скважине, бригада получила еще один, более мощный, фонтан «черного золота» с дебитом 500 кубометров в сутки.

В. БОКОВ,
инструктор райкома КПСС.

Заявление Советского правительства

В связи с продолжающимся вооруженным вмешательством США во внутренние дела Доминиканской Республики, проводимым под прикрытием Организации американских государств, представитель СССР при ООН Н. Т. Федоренко по поручению Советского правительства 3 июня с. г. сделал в Совете Безопасности следующее заявление:

Соединенные Штаты, совершив открытую военную интервенцию против суверенного государства — Доминиканской Республики и тем самым грубо нарушив важнейшие принципы Устава ООН и общепризнанные нормы международного права, используют в целях маскировки своих агрессивных действий Организацию американских государств. 6 мая с. г. консультативное совещание министров иностранных дел государств—членов ОАГ несмотря на решительные возражения ряда стран Латинской Америки—участников совещания, под прямым давлением со стороны США приняло решение о создании и использовании в Доминиканской Республике так называемых «межамериканских вооруженных сил».

Это решение ОАГ находится в явном противоречии с Уставом Организации Объединенных Наций.

Решение ОАГ нарушает статью 2 Устава ООН, которая запрещает применение в международных отношениях силы и угрозы силой как против территориальной неприкосновенности или политической независимости любого государства, так и каким-либо образом, несовместимым с целями Объединенных Наций».

Это решение нарушает статью 39 Устава ООН, согласно которой только Совет Безопасности является тем органом, который определяет «существование любой угрозы миру, любого нарушения мира или акта агрессии» и решает, какие меры следует предпринять «для поддержания или восстановления международного мира и безопасности».

Решение ОАГ противоречит статье 53 Устава, в соответствии с которой никакие принудительные действия не предпринимаются в силу региональных соглашений или региональными органами «без полномочий от Совета Безопасности».

Решение ОАГ, следовательно, нарушает основные положения Устава ООН и является поэтому незаконным.

США не посчитались и с теми обязательствами, которые они взяли на себя по Уставу ОАГ и другим межамериканским соглашениям. Согласно статье 15 Устава ОАГ никакое государство или группа государств ни под каким предлогом не имеют права на прямое или косвенное вмешательство во внутренние дела любого другого государства.

Вслед за созданием так называемых «межамериканских вооруженных сил», используемых для вмешательства во внутренние дела Доминиканской Республики, Соединенные Штаты теперь прилагают усилия к организации постоянных межамериканских войск, что таит в себе большую угрозу для других стран Латинской Америки. Это означает на деле, что империалистические силы США пытаются присвоить себе право вмешиваться под флагом ОАГ во внутренние дела других латиноамериканских государств в целях расправы с неугодными им правительствами и демократическими силами, выступающими за укрепление своей свободы и независимости.

Советское правительство считает необходимым обратить внимание государств—членов Совета Безопасности и всех государств—членов ООН на серьезные последствия, к которым могут привести действия, предпринимаемые США по использованию в своих агрессивных целях, вопреки Уставу ООН, Организации американских государств.

Нельзя не видеть, что указанные действия США являются новым проявлением агрессивного внешнеполитического курса США. Вооруженное вмешательство США во внутренние дела Доминиканской Республики последовало за американской агрессией в Индокитае, за интервенцией колониальных держав в Конго, за вмешательством империалистических сил в дела суверенных государств в других районах мира.

Советское правительство призывает Совет Безопасности, все государства — члены ООН дать отпор попыткам творить произвол и беззаконие, бесцеремонно нарушать важнейшие положения Устава ООН. Необходимо положить конец американской агрессии против Доминиканской Республики, осуществить немедленный вывод оттуда вооруженных сил США, всех иностранных войск. Необходимо предотвратить дальнейшее использование Соединенными Штатами Организации американских государств для достижения своих империалистических целей, для вмешательства в дела суверенных государств.



17 июня 1965 года исполняется 35 лет с того дня, когда с конвейера Волгоградского тракторного завода имени Дзержинского сошел первый колесный трактор (снимок слева).

За прошедшие годы изменились и вид выпускаемых здесь машин и темпы их производства. Машинный парк страны пополнили сотни тысяч стальных коней, выпущенных этим заводом (снимок справа).

Фотохроника ТАСС

ВТОРОЕ РОЖДЕНИЕ „КУЗНИЦЫ" СТРАНЫ

В ближайшие годы десятки старейших металлургических предприятий Урала переживут второе рождение. По решению Государственного комитета по черной и цветной металлургии при Госплане СССР они реконструируются. Как будет происходить обновление «кузницы» страны? Об этом корреспонденту ТАСС рассказал член комитета И. И. Коробов.

— Старые заводы Урала уже не отвечают современным требованиям. На большинстве из них—малый объем производства, низкая степень механизации и автоматизации, высокая себестоимость продукции. Проектировщики предлагают ликвидировать 22 домны, 47 мартенов, 13 электросталеплавильных печей и 55 прокатных станов. Вместо них установят новые, более современные агрегаты.

Ряд металлургических заводов Урала будет специализироваться, главным образом, на выпуске высококачественных сталей и сплавов, малофосфористого чугуна, электросварных и эмалированных труб.

Производство продукции на старых металлургических предприятиях по сравнению с 1962 годом значительно увеличится.

Капитальные затраты, выделяемые на реконструкцию этих предприятий, окупятся за два года.

ТАСС.

* * *

В 3 километрах восточнее Москвы открылся крупнейший в стране аэровокзал „Домодедово". Новый аэропорт состоит из комплекса пассажирских помещений, линейно-эксплуатационно-ремонтных мастерских, командно-диспетчерского пункта, грузовой службы отделения перевоза почты, гостиницы для пассажиров и ресторанов. Пропускная способность аэровокзала 9 тысяч пассажиров в час.

На снимке: новый аэровокзал.

Фото **С. ПРЕОБРАЖЕНСКОГО.**

Фотохроника ТАСС

Каждому коллективу—конкретную задачу

В начале текущего года коллектив Мегионской нефтеразведочной экспедиции, подсчитав свои возможности, принял повышенные социалистические обязательства и вызвал на соревнование коллектив нефтеразведчиков Сургутской экспедиции. Кроме того, социалистические обязательства приняли все буровые, вышкомонтажные бригады и бригады по испытанию скважин, а также транспортный, механический цеха и недавно созданная бригада такелажников.

Что же дает принятие обязательств по цехам и бригадам? Недостаточно ли того, как считают некоторые руководители, что приняты социалистические обязательства в целом предприятием?

На практике своей работы мы убедились, что такие утверждения в корне неправильны. Дело в том, что конкретные обязательства по цехам, бригадам позволяют каждому коллективу, большому и малому, знать свои непосредственные задачи, в борьбе за выполнение производственных планов. А это является важным стимулом повышения производительности труда, способствует повышению чувства ответственности каждого работника за судьбу планов.

Взяв обязательство, коллектив цеха или бригады стремится сдержать данное слово. Он ведет решительную борьбу против тех, кто нарушает трудовую дисциплину, допускает аморальные поступки.

Особенно велика роль в организации социалистического соревнования цеховых партгрупп и комитетов профсоюза. Под их непосредственным руководством проводятся ежемесячные собрания по итогам выполнения социалистических обязательств цехами и бригадами, на которых вскрываются неиспользованные резервы и возможности, намечаются пути к устранению имеющихся недостатков. На этих же собраниях обсуждаются кандидаты в ударники коммунистического труда, после чего уже разведком присваивает звание. Ударники и коллективы коммунистического труда—настоящие гвардейцы нашего предприятия. Среди них вахты бурильщиков Ф. З. Хафизова, П. И. Черкашина, коллектив электростанции во главе со старшим дизелистом П. М. Кочетовым. Всем им вручены вымпелы бригад коммунистического труда.

Большое значение в наведении трудовой дисциплины на производстве принадлежит товарищескому суду, который состоит из девяти человек. С нарушителями дисциплины члены товарищеского суда проводят беседы, предупреждают их и лишь после этих предварительных мер обсуждают на заседании разведкома.

Хорошо поставлена в коллективе и агитационно-массовая и разъяснительная работа. У нас имеется договор с областным обществом «Знание». Регулярно читаются лекции на самые различные темы. Много полезного приносит и помощь народного судьи района Ф. Е. Зубарева, который часто бывает у нас, беседует с рабочими, руководителями экспедиции.

Постоянно действующая производственная комиссия регулярно следит за качеством выполняемых работ и свои замечания выносит на широкое обсуждение. Таким образом, исключается брак в производстве, повышается качество.

Большую работу проводит разведком по улучшению быта. Очень важно, чтобы, придя с работы, человек мог хорошо отдохнуть. Еще не так давно приходилось слышать жалобы на отсутствие систематического снабжения водой. Воду, действительно, подвозили с реки на тракторах, водовозках, и были частые перебои. Но теперь с этим покончено. На летний период проложен временный водопровод. Это облегчает и работу прачечной. Теперь у нас в общежитиях регулярно, раз в неделю, проводится смена белья. Хорошо работает баня, пошивочная и часовая мастерские.

В текущем году обязательно будет построен клуб на 250 мест. Областной совет профсоюзов выделил нам кинопередвижку.

Разведком проводит систематически воскресники по благоустройству поселка. В каждом жилом доме имеются домовые комитеты, которые следят за чистотой двора, улиц.

Коллектив экспедиции не оставляет без помощи своих подшефных—школу и колхоз имени Калинина. Для сельской библиотеки передали на 170 рублей книг, а школьники получили в подарок пианино, радиолу и спортивный инвентарь.

Конечно, это не значит, что у нас нет недостатков. Они есть, но мы стремимся к тому, чтобы ликвидировать их. В этом наш долг, наша прямая обязанность. Мы хотим, чтобы у нас наравне с успехами в производстве была высокая культура.

И. ГУЗЬ,
председатель разведкома Мегионской нефтеразведочной экспедиции.



ЗА ДЕЛО, БУРОВИКИ!

Около года прошло с тех пор, как образовалась Мегионская контора промыслового бурения. Этого времени было вполне достаточно, чтобы завершить организационный период и начать производительную работу. Тем более, что государственный план немаленький: в текущем году конторе предстоит пробурить 20 тысяч метров глубоких скважин.

Такая цифра, без сомнения, должна была заставить буровиков поторопиться. Однако, как показывает действительность, дела конторы идут крайне плохо. Начался июнь — последний месяц первого полугодия, а все, чем могут похвалиться буровики,—это лишь те 2192 метра, которые были пробурены на первой скважине № 504.

Что же послужило причиной такого отставания от графика?

В конце прошлого и в начале этого года руководители конторы бурения ссылались на то, что не было оборудования, чтобы начинать работу. Им сочувствовали, верили их обещаниям во втором квартале наверстать упущенное. Действительно, баржа с оборудованием осталась на зимовку близ Сургута и многое оборудование (буровые трубы, кондуктор, а также несколько эксплуатационных колонн) пришлось вывозить вертолетами, на что потребовалось немало времени.

К бурению эксплуатационной скважины № 504, проектная глубина которой составляла 2200 метров, коллектив конторы приступил 25 марта. Была организована трехсменная вахта, что позволило вести работу круглосуточно. Что и говорить, соскучившиеся по основной работе, буровики потрудились добросовестно. В результате, несмотря на большой недостаток в инструментах и оборудовании, буре ние скважины все-таки было закончено в намеченный срок.

Но как же обстоят дела в дальнейшем? Оказывается, понадобился еще целый месяц, прежде чем скважина была сдана в эксплуатацию. Чем была вызвана такая длительная задержка?

Руководители конторы, например, находят оправдание, ссылаясь то на весеннюю распутицу и бездорожье, то на отсутствие некоторых материалов и оборудования. Они, в частности, утверждают, что успешному завершению подготовки скважины к эксплуатации помешала нехватка насосно-компрессорных труб, а также отсутствие перфорационной задвижки. Но даже если учесть этот факт, то все равно ни в коем случае нельзя мириться с тем, что освоение скважины было задержано на такое длительное время. Почему руководители конторы не позаботились о доставке оборудования раньше вертолетом или в первые дни навигации? В этом немалая вина как работников отдела снабжения, возглавляемого И. И. Поненко, так и руководителей конторы.

Посмотрим, как же обстоят дела в конторе с е й ч а с. К монтажу буровой № 508 и № 519 коллектив конторы приступил в конце апреля, сразу же по окончании бурения скважины № 504. Монтаж № 508, как и намечалось, был закончен через 20 дней. Надо отметить, что в целях экономии топлива, а также для того, чтобы уменьшить износ оборудования и насосов, было решено перейти на бурение трехдизельной системой, использовать трехшарошечные долота малого диаметра. Такие новшества способствовали бы облегчению условий труда рабочих, повышению технико-экономических показателей и вместе с тем значительно уменьшили бы себестоимость метра проходки.

Однако опять получилась загвоздка. Долот нужного диаметра не оказалось в наличии. Обнаружилось также отсутствие турбобуров и дизельного топлива. В результате прошло уже десять дней, как ведутся поиски недостающего, а сдвигов в бурении 508 скважины — никаких.

Не лучше выглядит положение с монтажом буровой № 519, который был начат гораздо раньше, чем монтаж № 508. В самый последний момент в конторе вдруг не оказалось ни болтов для сварки фонари, ни кислорода, ни подъемника ПВК-1. Все это привело к тому, что монтаж вышки до сих пор не закончен, и опять-таки по причине нерасторопности работников отдела снабжения.

Все эти факты не могут не вызывать серьезного опасения за судьбу государственного плана у коммунистов конторы бурения. В связи с этим на прошлой неделе состоялось партийное собрание, на котором решался основной вопрос о том, как и что сделать, чтобы ускорить выполнение плана проходки в нынешнем году.

Обсудив график бурения, коммунисты пришли к единодушному выводу: бурение скважин № 508 начать 5, а скважины № 519 — 15 числа текущего месяца. На собрании было также решено улучшить организацию труда как в основных цехах (вышкомонтажном и цехе бурения), так и во вспомогательных.

Обращает на себя внимание несогласованность в действиях руководителей конторы бурения и Мегионской нефтеразведочной экспедиции. Начальник экспедиции В. А. Абазаров пообещал в свое время предоставить буровикам 40 тонн соляра для дизелей. Однако баржа, посланная на днях с этой целью в Мегион, вернулась обратно пустой.

Большую работу предстоит проделать в текущем году конторе бурения. Задачи огромной важности стоят перед ее коллективом. И чтобы выполнить их, надо, засучив рукава, по-настоящему взяться за дело.

В. СЕМЕРИКОВ.



Сотрудники Восточно-Казахстанской ветеринарно-бактериологической лаборатории внедряют в животноводство новейшие достижения науки. Кормовые антибиотики и биогенные стимуляторы способствуют повышению продуктивности животных и предупреждают различные заболевания. Хозяйства области, используя достижения науки, получают сотни тысяч рублей прибыли.

На снимке: заведующий цехом антибиотиков ветврач Я. Реггерг и лаборант А. Потапова в цехе изготовления кормового биомицина.

Фото **Г. ГЕЛЬФАНДА.**

И за ухом не чешет

Большие трудности испытывают ваховские нефтеразведчики в приобретении многих продовольственных и промышленных товаров. Не всегда в магазинах могут они купить даже товары первого спроса: мыло, сахар, макаронные и кондитерские изделия, необходимую одежду.

В разведком Ваховской нефтеразведочной экспедиции не однажды поступали жалобы рабочих на недоброкачественное приготовление блюд, на то, что молочные продукты отпускались по завышенным ценам. Председатель разведкома тов. Ромашкин созвал заседание, на котором шла речь о снабжении нефтеразведчиков. Начальнику Ваховского торгового куста тов. Сухону указали на недостатки в работе, подсказали, как надо их исправить.

Прошло время, но положение в торговле нисколько не изменилось. Тов. Сухов и ухом не чешет. Видимо привык, что ему «указывают» да «обизывают», а спрашивать, как это положено, не спрашивают.

Непонятно, почему не подает своего голоса рабочий контроль с его председателем тов. Старостиным. Запросы и потребности людей растут, и с этим нельзя не считаться.

В. ОВЧИННИКОВ.

НАСЛЕДНИКИ ЛЕГЕНДАРНОГО ЛЕВШИ

Далеко за пределы нашей Родины шагнула легенда о русском мужике Левше, который блоху подковал. Издавна стал Левша синонимом мастерового, у которого руки золотые, глаз верный, ум сообразительный. Таких людей в народе ласково величают умельцами.

Почти треть миллиона людей смекалки объединяет в своих рядах ВОИР — Всесоюзное общество изобретателей и рационализаторов. Половина из них — труженики села. Огромную пользу приносят они стране. Только в прошлом году сельские новаторы внесли свыше 160 тысяч предложений, 120 тысяч из них внедрено в производство. Это дало 65 миллионов рублей экономии.

Сельским умельцам есть чем гордиться и в нынешнем году. И яркое тому доказательство — «Выставка сельских рационализаторов», открытая в павильоне «Механизация и электрификация сельского хозяйства» на ВДНХ.

В любой отрасли сельскохозяйственного производства есть где приложить силы рационализатору. Но, возможно, особенно важны его сметка и находчивость на ферме, в животноводстве. И оттого особое внимание у посетителей вызывает животноводческий зал выставки. Здесь много интересного.

На Выставке достижений народного хозяйства СССР

Вот котел для варки пищевых отходов. Его автор — М. И. Егорченкова из совхоза «Белая дача» Московской области. Котел совмещает в себе функции смесителя, варочного и продувочного котлов. Во время варки масса перемешивается и обрабатывается паром. Чтобы исключить воздушный теплообмен, котел при установке зарывают в землю. От применения трех таких котлов совхоз сэкономил за год около 14 тысяч рублей.

Любопытно следить за ходом мысли рационализатора. Подчас он находит для серийной машины новую «профессию». Так, В. С. Устинов из колхоза «Родина» Ивановской области приспособил стоговоз для перевозки грубых кормов. Схема проста: три продольных бруса «связаны» двумя поперечными и поставлены на полозья. Кажется, нехитрое дело, а применение одного стоговоза вместо тракторных саней позволило колхозу сэкономить 750 рублей, или по 2 рубля 50 копеек на каждой тонне кормов.

Велик вклад рационализаторов в химизацию сельского хозяйства. Разнообразны погрузчики, измельчители, разбрасыватели минеральных удобрений, сконструированные ими. Луганский механик из совхоза имени Октябрьской революции Д. П. Щербина изготовил бункерный роторный разбрасыватель. В дело пошли детали со списанных машин: рама — от комбайна «КУ-2А», колеса с осью — от тракторного прицепа, бункер со шнеком — от комбайна «С-6». В бункер загружают удобрения, которые перемешиваются ворошилкой и через щель в дне бункера, регулируемую заслонкой, попадают на лопасти вращающегося шнека, а потом — на ротор. Ворошилка и вал шнека приводятся в действие от вала отбора мощности трактора. За день таким разбрасывателем можно внести удобрения более чем на 50 гектарах.

Высокопроизводительный измельчитель минеральных удобрений придумали рационализаторы Матвеево-Курганского районного объединения «Сельхозтехника» Ростовской области. Принцип его работы не сложен: удобрения подают на загрузочный транспортер, который приводится в действиеременной передачей от специального двигателя, установленного на раме измельчителя. С транспортера удобрения поступают в цилиндрическую камеру измельчители, где от того же двигателя вращается вал. К валу прикреплены отрезки цепей. Они-то и дробят удобрения. Измельченная масса через решето в нижней стенке камеры просевается в приемную камеру выгруженного элеватора, который направляет ее в транспортные тележки. Один час — и обработано 10 тонн удобрений.

Приспособление для опыливания хлопчатника одновременно с междурядной обработкой сконструировал азербайджанский умелец М. Керимов из колхоза имени Карла Маркса Касум-Исмаиловского района. Оно оказалось настолько полезным, что в прошлом году завод имени Азизбекова выпустил более ста таких приспособлений.

Когда ходишь по залам выставки, рассматриваешь машины, схемы, приспособления или читаешь на одном из стендов гордые слова: «В Ореховском и Гуляйпольском районах Украины каждый четвертый механизатор — рационализатор»,—особенно отчетливо понимаешь, что никогда не переведутся на нашей земле наследники и продолжатели дела легендарного умельца Левши.

А. ШКОЛЬНИКОВ.
Инженер.

За рубежом

Народы осуждают агрессоров

Варварские действия американской военщины во Вьетнаме и грубое вмешательство США во внутренние дела Доминиканской Республики продолжают глубоко волновать мировую общественность.

«Янки, вон из Вьетнама!» — под таким лозунгом в Стокгольме перед зданием американского торгового центра (постоянной торговой выставки) состоялась демонстрация протеста против агрессии США во Вьетнаме.

Демонстрация завершилась массовым митингом, участники которого осудили агрессивную политику США.

Газета «Нью-Йорк таймс» опубликовала письмо выдающегося физика-атомника, бывшего председателя федерации американских ученых Давида Инглиса. Ученый резко осуждает войну, которую США ведут во Вьетнаме, и призывает американское правительство перейти на путь «обуздания» гонки ядерных вооружений.

«Нью-Йорк таймс» пишет о большом недовольстве политикой США во Вьетнаме и в Доминиканской Республике среди широких кругов американской интеллигенции — студентов, преподавателей, ученых и писателей.

«Объединение 62 профсоюзов» Аргентины опубликовало заявление, в котором призывает население страны к массовой борьбе за немедленный вывод всех иностранных войск, находящихся в Доминиканской Республике.

ТАСС

Первая домна вступила в строй

ПРАГА. На Восточнословацком металлургическом комбинате вступила в эксплуатацию первая доменная печь. Ей присвоено имя 20-годовщины освобождения Чехословакии. Крупнейшая в республике домна полностью автоматизирована. Огонь для ее задувки был доставлен металлургами Остравщины и города Тисовца.

Первая домна Восточнословацкого комбината — плод сотрудничества чехословацких металлургов и советских специалистов. Она построена по советской документации.

На вершине домны водружены государственные флаги Чехословакии и Советского Союза как символ братского сотрудничества.

ТАСС

МИТИНГ СОЛИДАРНОСТИ

САН-ХОСЕ. Пять тысяч человек провели здесь митинг солидарности с доминиканским народом. Выступившие на митинге ораторы потребовали вывода иностранных войск из Доминиканской Республики и уважения ее суверенитета.

ТАСС

ИТОГИ ВЫБОРОВ В ПОЛЬСКИЙ СЕЙМ

ВАРШАВА. Государственная избирательная комиссия опубликовала в печати итоги выборов в сейм Польской Народной Республики, состоявшихся 30 мая. В выборах приняли участие 18.982.316 избирателей, или 96,62 процента. За кандидатов Фронта единства народа голосовало 18.742.152 избирателя (98,81 процента голосов, признанных действительными).

Выборы, пишет газета «Трибуна люду», войдут в историю народной Польши как свидетельство новой великой победы Фронта единства народа, идеи, которая выражает объединение всей патриотически мыслящей общественности вокруг задач дальнейшего строительства социализма, развития и дальнейших успехов страны.

МОЩНЫЙ РАДИОТЕЛЕСКОП

Монтаж мощного радиотелескопа на территории астрономической обсерватории Краковского университета (Польша). Диаметр антенны радиотелескопа — 12 метров.

Фото ЦАФ—ТАСС

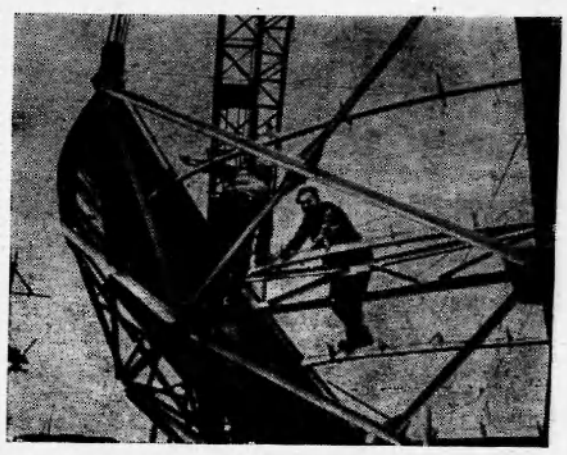

ЛАТИНСКАЯ АМЕРИКА В ОГНЕ

Всего несколько лет назад империалисты Соединенных Штатов Америки чувствовали себя полновластными хозяевами на огромном латиноамериканском континенте.

Но в последние годы, и в особенности после победы социалистической революции на Кубе, положение в этой части земного шара коренным образом изменилось. Народы Латинской Америки все решительнее поднимаются на борьбу за свою свободу и независимость. Наглая интервенция США против Доминиканской Республики, бурные события в Боливии и Колумбии лишний раз подтверждают это.

Около тридцати пяти тысяч парашютистов, солдат морской пехоты, военных моряков по приказу президента Линдона Джонсона было переброшено в Санто-Доминго, где народ с оружием в руках восстал против ненавистного правительства. Чтобы как-то оправдать свои преступные действия в глазах мирового общественного мнения, руководители Соединенных Штатов объявили, что все это предпринято во имя «спасения жизни американских граждан», «охраны иностранных посольств», «поддержания общественного порядка на острове».

Старые, избитые уловки! Народы Латинской Америки, не раз испытавшие на себе тяжелую лапу североамериканского империализма, знают цену этим разглагольствованиям. Словно ураган, несется над континентом клич: «Янки, убирайтесь прочь!».

В Парагвае, Колумбии, Венесуэле, Панаме и других странах ширится движение солидарности с доминиканским народом. Оно направлено на борьбу против засилья монополий Соединенных Штатов, против местной реакции.

Сотни студентов Панамы пикетировали здание посольства США в знак протеста против интервенции в Доминиканской Республике. Они решительно требуют уважения права народов на самоопределение. Панамские власти, опасаясь роста волнения, привели в боевую готовность подразделения национальной гвардии. Военные вертолеты США, находящиеся в оккупированной зоне канала, непрерывно совершают патрульные полеты над городом.

Вот уже пять лет не прекращается народная партизанская борьба в Венесуэле. Руководит этой борьбой Фронт национального освобождения. Его бойцы оказывают героическое сопротивление отрядам карателей, имеющим самое современное оружие, которое им щедро поставляет правительство США. Партизаны совершают смелые налеты на города, освобождают политических заключенных, поддерживают выступления трудящихся. Из крестьянских селений они изгоняют помещиков и сборщиков налогов.

В Парагвае этот год ознаменовался усилением борьбы рабочих, крестьян, студентов и учителей за свои права, за демократию и свободу. Забастовки текстильщиков, рабочих холодильника Сан-Антонио, принадлежащего американской монополии, шоферов такси и учителей вызвали широкую поддержку народа. Доведенные до отчаяния крестьяне захватывают помещичьи земли. Народ Парагвая прекрасно понимает, что царящая в стране кровавая диктатура держится только благодаря военной поддержке США. Поэтому он активизирует свою борьбу против североамериканского империализма.

В средине мая вспыхнула всеобщая забастовка в Боливии. В ней участвовали горняки и нефтяники, банковские служащие и учителя. Вся деловая жизнь в республике оказалась парализованной: замерли заводы и фабрики, железные дороги и рудники, нефтяные вышки и учреждения. Правительство генерала Барриентоса бросило против бастующих крупные подразделения войск, ввело в стране осадное положение, объявило всеобщую мобилизацию мужчин в возрасте от 19 до 50 лет.

«Смерть военщине!», «Да здравствует рабоче-крестьянское правительство!» — под этими лозунгами по всей стране прошли демонстрации трудящихся. Барриентос обратился к правительству Аргентины с просьбой оказать правящей хунте Боливии военную помощь, если она сама «не сумеет справиться с положением».

Уже несколько лет в районе Маркиталия в Колумбии существуют «крестьянские республики». Крестьяне по существу владеют землей, которую бросили помещики-латифундисты, спасаясь от их гнева. Для защиты от банд головорезов — наемников бывших землевладельцев и правительственных войск в этом районе созданы отряды самообороны. Летом прошлого года, когда против крестьян была брошена многотысячная армия карателей, эти отряды с успехом отбили ее наступление. Провалом закончилась и недавняя карательная экспедиция в сельский район Эль-Пато.

Варварская агрессия Соединенных Штатов против Доминиканской Республики вызвала в Колумбии взрыв такого возмущения, что правительство в испуге ввело в стране осадное положение. Запрещены митинги и собрания. Против демонстрантов направляются отряды вооруженной полиции...

Да, прошли те времена, когда Соединенные Штаты безнаказанно хозяйничали в Латинской Америке! Конечно, позиции США там пока еще сильны, но последнее слово — за народами этого пылающего континента. Придет время, и они навсегда положат конец господству американского империализма.

Ник. ЛОБОВ.

Преступления империализма

БУЭНОС-АЙРЕС, (ТАСС). Орган Компартии Аргентины газета «Нуэстра палабра» опубликовала совместное заявление коммунистических партий Аргентины и Боливии.

В заявлении подчеркивается, что наглое вмешательство и преступления империализма США в Южном Вьетнаме, военная агрессия против ДРВ, блокада и постоянная угроза вторжения на Кубу, оккупация Доминиканской Республики американскими войсками — все это свидетельствует о том, что пышнее правительство США в своей внешней политике занимает все более агрессивный курс.

Американский империализм, указывается в заявлении, требует от правительств многих стран беспрекословного повиновения и организует государственные перевороты, если последние не подчиняются его диктату. Будучи не в силах подавить борьбу доминиканского народа за свободу, США намереваются создать марионеточное правительство и увековечить военную оккупацию страны.

ТАСС

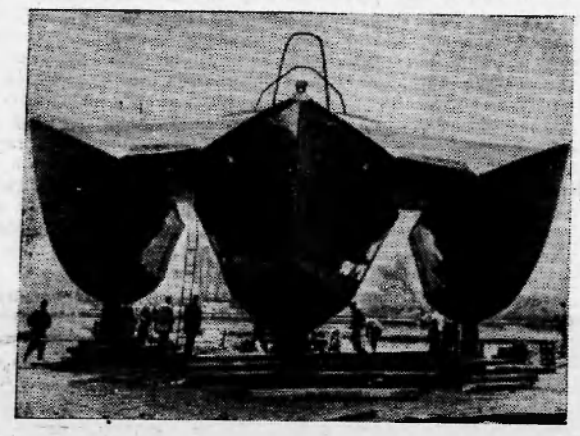

АНГЛИЯ. Рабочие верфи в Падсто шутливо называют это сооружение «морским чудовищем». Изображенное на снимке судно — тримаран назвали «Трилтих». Считают, что соединение трех корпусов в тримаране сделает его более устойчивым, чем катамаран. „Трилтих" будет обслуживать дальние морские коммуникации.

Фото ЮПИ—ТАСС

Редактор М. Парфеник

ПИШИТЕ НАМ ПО АДРЕСУ: Нижневартовск, Школьная, 35, редакции газеты «Ленинское знамя»

Звоните по телефону 3—63

Нижневартовская типография управления по печати Тюменского облисполкома

Заказ № 211 Тираж 1539

Пролетарии всех стран, соединяйтесь!

Ленинское знамя

Орган Нижневартовского районного комитета КПСС и районного Совета депутатов трудящихся Тюменской области

Год издания 24-й | ПЯТНИЦА, 11 июня 1965 года | № 55 (2008) | Цена 2 коп.

Время не ждет— торопись, полевод!

Ускоренными темпами развивается в нашем районе промышленное производство. Тысячи энтузиастов со всех концов страны едут обживать нефтяную целину. Вот почему сейчас вопрос снабжения продуктами местного производства, в первую очередь овощами и картофелем, является одним наиболее злободневным и важным. И решать его, главным образом, предстоит работникам сельского хозяйства нашего района. Правильно поняли это колхозники сельхозартели «За мир» (председатель правления Ф. А. Сухушин, секретарь партийной организации М. Я. Панова). Они включились в борьбу за получение высоких урожаев картофеля и овощей. С наступлением весны колхозники приложили немало усилий, чтобы хорошо удобрить и качественно обработать землю. А когда наступило время посадки картофеля, всем селом вышли в поле. И посадка этой культуры была проведена в сжатые сроки, всего за пять дней. Все семена перед посадкой подверглись провизации.

— Все это,—рассказывает председатель правления артели Федор Андреевич Сухушин, — будет способствовать повышению урожайности. Практика показывает, что высадка картофеля в более поздние сроки в наших условиях ведет к снижению урожайности, так как осенние заморозки прерывают вегетацию, картофель не успевает вызреть.

С таким выводом нельзя не согласиться. К сожалению, не все руководители хозяйств считаются с этим природным фактором. Взять, к примеру, колхоз имени Калинина (председатель правления И. Л. Ильин, секретарь партийной организации В. И. Винокуров).

Здесь посевные работы начались со значительным опозданием. В Мысовской бригаде пахота в течение недели откладывалась со дня на день. В результате поле было вспахано только 8 июня, а посадка картофеля началась 9 числа.

Еще хуже обстоит дело с посадкой картофеля в сельскохозяйственной артели «Новая жизнь» (председатель правления В. И. Цыков, секретарь парторганизации Б. И. Иванов). К 9 июня в этом хозяйстве была вспахана только половина выделенной под картофель площади.

Медленно идет посадка картофеля и в колхозе «Красное знамя».

Уже началась вторая декада июня. Ясно, что каждый день промедления снизит урожайность и уменьшит валовой сбор. Это значит, что не только снизится окупаемость затрат на возделывание картофеля, что значительно больше придется завозить его из других районов области.

Поэтому сейчас надо принять все меры, чтобы в ближайший день-два закончить посадку картофеля. Необходимо прежде всего пересмотреть расстановку людей на производственных участках с таким расчетом, чтобы как можно больше выделить их на посадку картофеля; хорошо организовать труд колхозников на полях, создать им материальную заинтересованность.

Действенную помощь колхозам в быстрейшем окончании полевых работ призваны оказывать шефствующие предприятия и организации района. К сожалению, большинство шефов «помогают» только обещаниями. Достаточно сказать, что до сегодняшнего дня ни одно предприятие в посадке картофеля еще не приняло никакого участия, хотя в колхозах ощущается острая нехватка рабочей силы. Такое отношение к нуждам работников сельского хозяйства дальше терпимым быть не может. Партийные организации шефствующих над колхозами предприятий и организаций района должны, не откладывая, рассмотреть вопрос о состоянии шефской работы. Развитие сельского хозяйства—дело не только тружеников деревни, а всех трудящихся.



Коллективы предприятий Одессы, выпускающие технику для сельского хозяйства, в ответ на решения мартовского Пленума ЦК КПСС развернули социалистическое соревнование за досрочную поставку труженикам села машин. Одно из этих предприятий—котельно-сварочный завод, изготовляющий водораздатчики для животноводческих ферм, автопоилки, цистерны для хранения горючего.

На снимке: передвижные водораздатчики на пневмоколесном ходу емкостью 3,1 кубических метра, готовые к отправке.

Фото **А. ФАТЕЕВА.**
Фотохроника ТАСС

Будни района

НА ПЯТЬ ДНЕЙ РАНЬШЕ

Объединенной женской бригаде штукатуров и маляров из строительного управления № 14, бригадиром которой Галина Дуля, поручали произвести отделочные работы в новом здании аптеки. Хорошо постарались женщины. Несмотря на частые перебои в доставке некоторых материалов, бригада выполнила свое производственное задание на пять дней раньше срока, определенного руководством управления.

Отливают белизной и свежестью красок стены и полы. Пройдет немного времени, и распахнутся двери новой аптеки.

В. ВИКТОРОВ.

ВЫСОКАЯ НАГРАДА

Доброй славой пользуются в коллективе строительного управления №11 столяры В. К. Минаев, И. Г. Уламов и И. Г. Дронов. Не было еще такого случая, чтобы они не справились с месячной нормой выработки, чтобы допустили брак в работе. За высокую производительность труда, за отличное качество продукции тт Минаев, Уланов и Дронов неоднократно поощрялись руководством управления.

А недавно в управление пришла радостная весть— этих передовых рабочих Газпром СССР наградил значками «Отличный производственник».

Такой же чести удостоен и рабочий лесоцеха А. И. Тихонов.

И. ГИНЗБУРГ.
исполняющий обязанности начальника СУ-11.

НАВСТРЕЧУ ФЕСТИВАЛЮ

Вчера десятки нижневартовцев заполнили зал районного Дома культуры. Перед собравшимися выступила первый секретарь райкома комсомола Галина Кирпичева, которая рассказала много интересного о ходе подготовки к Всемирному фестивалю молодежи в Алжире в нашей стране и за рубежом.

Присутствующие слушали её с большим вниманием.

А. МИХАЙЛОВ.

Заполняются новые резервуары

Одна за другой отходят от багрaсского причала баржи, наполненные драгоценным грузом. С начала навигации мегионские нефтепромысловики отправили на Омский нефтеперерабатывающий завод более 33 тысяч тонн „черного золота".

А на днях началось заполнение нефтью резервуаров головного парка в Мегионе. Скоро и отсюда по голубым магистралям повезут баржи мегионскую нефть. Еще весомей будет тогда вклад тружеников нефтепромысла в счет Тюменского миллиона.

М. АЛЬХАМОВ,
начальник ПТО НПУ „Мегионнефть".



На Шаховой косе близ Баку начата проходка первой в Азербайджане скважины глубиной 7 километров. Бурение ее поручено бригаде мастеров Ага Дадаша Кербалай оглы и Кямила Аллахвердиева.

В создании уникального оборудования для скважины-великана участвовали десятки предприятий, научных и проектных учреждений страны.

На снимке: буровой мастер депутат Верховного Совета СССР Ага Дадаш Кербалай оглы.

Фото **Р. НАГИЕВА.**
Фотохроника ТАСС

Экзамены проходят успешно

Приближается финиш у выпускников 11 класса Нижневартовской средней школы. Путь к нему труден. Однако большинство учащихся показывает на экзаменах глубокие и прочные знания, сдает только на хорошо и отлично.

Скоро наступит для одиннадцатиклассников самый желанный, самый знаменательный день в их жизни—они получат путевки в жизнь—аттестаты зрелости.

М. АЛЕКСАНДРОВ.

Твердое слово зверовода

В декабре прошлого года состоялось производственное собрание Корликовского промыслово-охотничьего хозяйства, на котором говорилось о недостатках в работе. В 1964 году от каждой штатной самки было получено лишь по два щенка песцов. Естественно, что с таким приплодом зверей нельзя говорить о выполнении плана по сдаче дорогой пушнины. Было над чем задуматься рабочим хозяйства.

Слово взяла тогда зверовод Екатерина Бойронченко. В своем выступлении она отметила ряд существенных недостатков в работе звероводов.

— Низкий приплод зверей в хозяйстве зависит во многом от нас самих,— сказала она.—Мы недостаточно серьезно занимаемся отбором племенного стада, в рационе животных полностью отсутствуют зеленые корма. Кто же виноват?..

На этом же собрании Екатерина Бойронченко взяла повышенное социалистическое обязательство—добиться в текущем году по 6 щенков от каждой самки песца. Слово зверовода оказалось твердым. В настоящее время Екатерина получила приплод выше, нежели обязалась вырастить.

Чем же обусловлен успех Бойронченко? Прежде всего заботой ее о своих подопечных зверях, хозяйским отношением к своим обязанностям. Она, например, ввела в ежедневный рацион зверей большое количество зеленого корма, который выращивает у себя дома. Это хорошо сказывается на росте молодняка.

Сейчас опытный зверовод заботливо готовится к отсадке молодых питомцев.

Е. ДОРОНИН,
управляющий Корликовским промыслово-охотничьим отделением.

НА ПАРТИЙНОМ СОБРАНИИ — ВОПРОСЫ ПРОИЗВОДСТВА

За минувшие пять месяцев этого года строительное управление № 11 не справилось с выполнением плана строительства жилых, производственных и культурно-бытовых объектов. Такое положение, разумеется, не могло не вызвать тревоги за судьбу годового плана у коммунистов парторганизации. О причинах невыполнения плана строительных работ они решили поговорить на одном из собраний.

Такое собрание состоялось девятого июня. Первым на повестке дня был поставлен вопрос: «О ходе жилищного и производственного строительства в первом строительном участке».

Коммунисты заслушали отчет начальника участка тов. Лебедева, а также партгрупорга тов. Сычугова, а затем обменялись мнениями. Было вскрыто много серьезных недостатков в организации труда строителей, в снабжении их материалами, в постановке массово-политической и воспитательной работы.

После этого партийная организация приняла решение об освобождении от занимаемой должности прораба Власова. Обязала начальника участка, партгрупорга и председателя цехового комитета тт. Лебедева, Сычугова и Чурилова обеспечить выполнение месячных, квартальных и годового планов жилищного и производственного строительства, широко внедрить в практику работы участка поточный метод строительства по технологическим процессам, усилить массово-политическую и воспитательную работу, широко развернуть социалистическое соревнование среди бригад и отдельных рабочих. Одним из пунктов решения коммунисты потребовали от руководителей участка широко внедрить механизацию трудоемких процессов.

Собрание утвердило график ввода в эксплуатацию жилых и производственных объектов, предусмотренных планом строительства на текущий год.

К. КЛИМКО,
секретарь
парторганизации СУ-11.

Нам отвечают:
МЕРЫ ПРИНЯТЫ

«По книжному ковру»,— так называлась корреспонденция, опубликованная в нашей газете в № 39 за 28 апреля этого года. В ней говорилось о безобразном хранении книг на складах базы райрыболовпотребсоюза.

Редакция сделала по заметке запрос в правление райсоюза. Вот что ответил на него секретарь партийной организации тов. Сусликов.

Факты, изложенные в заметке, полностью подтвердились. Склад, где хранилась литература, действительно не приспособлен: протекала крыша, совсем мало стеллажей, и книги сваливали на пол.

Заметку «По книжному ковру» коммунисты обсудили на партийном собрания и наметили ряд конкретных мер по улучшению хранения книг. Выделено дополнительное помещение.

За безответственное отношение к работе и сохранности литературы на кладовщика книжной базы наложено административное взыскание.

Поступили новые книги. Принимаются все усилия к тому, чтобы быстрее разобрать их и отгрузить в торговую сеть района.

Искреннее сочувствие



МОСКВА. Советские люди выражают искреннее сочувствие в связи с постигшим Пакистан бедствием — ураганом, обрушившимся на южные районы Восточного Пакистана, в результате которого значительно пострадало население этой части страны.

Советское правительство приняло решение передать в распоряжение правительства Пакистана медикаменты, витамины, перевязочные средства и хлопчатобумажные ткани для оказания помощи пострадавшему населению.

На снимке: на Центральной базе конторы «Союзхимфармторг» Министерства здравоохранения СССР. Работницы базы Надежда Шинова (слева) и Лидия Левинова готовят медикаменты к отправке в Пакистан.

Фото **В. ЕГОРОВА.** Фотохроника ТАСС

Обработке рыбы — прогрессивную технологию

Свежемороженые рыботовары являются основной продукцией, выпускаемой нашим цехом. Однако надо отметить, что их приготовление до сих пор ведется самым устаревшим и кустарным методом — способом льдосолевой заморозки. Для этого используются большие чановые емкости, в которых содержится водосолевой раствор со льдом. Основной недостаток способа мокрой заморозки заключается в том, что рыба, приготовленная в этих емкостях, впоследствии получает большой процент солености, испытывает деформацию и не выдерживает определенного температурного режима, необходимого для ее дальнейшего хранения. Все это ведет к тому, что продукция получается некачественной, а следовательно, и низкосортной.

В распоряжении рыбозавода имеется одна рыбоморозильная баржа с установленным на ней аммачно-холодильным устройством. К сожалению, это единственная баржа на рыбозаводе. А между тем, так называемый способ сухой заморозки, которым ведется приготовление рыбы на этой барже, позволяет выпускать стойкие рыботовары, хорошего качества.

Два года назад завод намеревался построить холодильные установки АЧ—200, где рыбу можно было бы морозить сухой воздушной морозкой. Преимущество этих установок в том, что приготовляемая в них рыба сохраняет свой естественный вид, продукция получается намного качественнее, значительно увеличиваются сроки хранения рыботоваров. Но это еще не все.

Внедрение в производство аммачных установок позволило бы нам избавиться от излишних затрат, связанных с большим объемом работ по заготовке льда для имеющихся у нас льдосолевых камер. Ведь такие камеры поглощают ежегодно по 3 тысячи кубометров льда!

В то время между руководителями существовавшего тогда управления рыбной промышленности Тюменского совнархоза и руководителями рыбозавода было заключено соглашение о доставке нам двух вышеупомянутых установок АЧ-200. Вскоре эти установки были доставлены: одна в Ларьяк, другая в Нижневартовск. Было завезено также большое количество оборудования и стройматериалов, в частности, 700 тонн гравия и 50 тонн цемента. Их общая стоимость составила 115 тысяч рублей. В короткий срок были проведены изыскательские работы, которые опять-таки обошлись рыбозаводу в кругленькую сумму — 5 тысяч рублей.

Такие расходы, конечно, были бы целесообразными, если бы дело было доведено до конца. Но что же получилось в действительности?

Когда нужно было приступать к строительству, управление вдруг категорически отказалось выслать специалистов. В результате, прошло уже целых два года, а установки так и лежат в заводской консервации.

Такая несогласованность в действиях руководителей управления и рыбозавода должна насторожить каждого, кто заинтересован в том, чтобы наше предприятие стало более рентабольным, выпускало хорошую и качественную продукцию. На деле же получается иначе. Руководители «Хантымансийскрыбпрома» поговаривают о том, чтобы эти установки вывезти на другие заводы.

В настоящее время коллектив завода ведет заготовку брикетных форм, которые будут розданы кормпрнемщикам непосредственно на местах лова. Рыба будет брикетироваться и замораживаться способом сухой морозки. Это позволит не допускать перекристицы рыбы, что в настоящее время встречается довольно часто.

Совсем недавно, например, в наш цех поступила большая партия рыбы из Колек-Егана. Ввиду значительности расстояния (600 км), а также по причине льдосолевой морозки часть этой рыбы получила большую соленость. Другая же ее часть получила большие дефекты, потеряла свой естественный вид. В результате из 350 центнеров 105 пошло на посол, а из остальной рыбы продукция получена низкой сортности. Все это привело к тому, что рыбозавод получил значительный убыток. А ведь этого могло и не случиться, если бы кормпрнемщики на местах лова сразу же брикетировали рыбу, используя при этом способ сухой морозки.

Плохо у нас обстоит дело и с речным транспортом для перевозки рыбы. В настоящий момент работники флота рыбозавода ведут строительство нового плашкоута. Для ввода его в эксплуатацию осталось произвести конопатку. Однако, капитан флота А. А. Петров, как видно, не торопится с этим. А между тем, недостаток приемного транспорта отрицательно сказывается на своевременной доставке рыбы. В период заровой путины нам потребуется не менее десяти плашкоутов, а мы располагаем всего лишь пятью.

С целью своевременной доставки рыбы в цех обработки руководителям рыбозавода необходимо побеспокоиться о приобретении быстроходных буксирных мотолодок, которых у нас имеется также в недостаточном количестве.

Следует обратить внимание, что только в случае устранения всех этих недостатков наш завод сможет добиться выпуска первосортных рыботоваров.

Коллектив нашего цеха рыообработки насчитывает 15 человек. В большинстве это трудолюбивые и старательные работницы.

Помнится, в период весенней путины, когда был большой приток свежей рыбы, все безоговорочно согласились работать сверхурочно. И вся рыба была своевременно обработана. Особенно отличается деловитостью и хорошим качеством работы бригады тт. Соболевской и Блиновой, которые всегда справляются со своими производственными заданиями.

Впереди заровая путина. Она потребует большого напряженного труда как от рыбаков, так и от коллектива цеха рыбообработки. И он готов к этому.

В. МАЛКОВ,
старший мастер цеха обработки.

Немного статистики

На первом месте — Советский Союз

Экономическая комиссия ООН для Европы только что опубликовала доклад о жилищном строительстве в странах европейского континента.

В докладе констатируется: «Наиболее значительные усилия в области улучшения жилищного положения за последние 10 лет сделал Советский Союз. За период с 1961 по 1963 год на тысячу жителей в СССР ежегодно строилось 11,7 квартиры».

Для сравнения можно привести такие данные. Соответствующий показатель за 1963 год составил: в США — 8,5 квартиры, в Англии — 5,9, во Франции — 7, в Австрии — 5,8 и т. д.

За 19 лет после Великой Отечественной войны в городах и рабочих поселках страны построено около 900 миллионов квадратных метров жилья и более 10 миллионов домов возведено в сельской местности. В общей сложности это составляет 33 миллиона квартир. Получили новую жилую площадь и улучшили свои жилищные условия в ранее построенных домах 160 миллионов человек.

В несколько раз вырос за советские годы жилой фонд в наших крупнейших городах. Общая жилая площадь Москвы, например, с 1926 по 1964 год возросла с 16,5 миллиона квадратных метров до 72,2 миллиона (так называемая жилая площадь столицы — без кухонь, коридоров и других подсобных помещений — составляла на начало 1964 года 48,2 миллиона квадратных метров). Таким образом общая жилая площадь Москвы за последние 39 лет увеличилась примерно в 4,3 раза.

Соответственно жилищная площадь Киева за эти годы возросла почти втрое, Баку — в 3,6 раза, Харькова — в 3,2 раза, Горького — без малого в семь раз, Ташкента — в 4,6 раза, Новосибирска — в 13,7 раза, Алма-Аты — в девятнадцать с лишним раз и т. д.

Невиданный размах жилищное строительство приобрело в нынешнем году. В соответствии с народнохозяйственным планом в последнем году семилетки, как известно, намечено возвести 84 миллиона квадратных метров жилья — на 10 с лишним миллионов больше, чем в минувшем году.

(Корр. ТАСС).

МОСКВА. Одной из задач лаборатории кибернетики живой природы Сельскохозяйственной академии имени К. А. Тимирязева является определение оптимальных режимов для роста растений (влияние внешней среды, тепла, влажности). Растение помещают в специальную экранированную камеру, защищенную от влияния внешних электромагнитных полей, и производит запись его биоэлектрических потенциалов (биотоков). Получение такой информации позволяет определить оптимальные условия для развития растения.

На снимке: старший лаборант А. Ф. Сдобнов готовит растение к опытам в экранированной камере.

Фото **Н. КУЛЕШОВА**.
Фотохроника ТАСС



ВАХТА ПРОДОЛЖАЕТСЯ

Первое сентября прошлого года для учащихся Больше-Тарховской школы явилось радостным днем — они сели за парты в новом здании. Большие светлые классы, спортивный зал — все к их услугам. Радости ребят не было предела.

И вот на одной из школьных линеек учащиеся решили встать на ленинскую трудовую вахту. Ребята взяли обязательство: оборудовать во дворе школы спортивную площадку, где можно было бы разумно проводить свое свободное время. И спортплощадка есть!

Затем школьники взялись за озеленение территории своей школы. Осенью подготовили ямы для саженцев, очистили двор. С наступлением теплых дней в этом году ребята активно включились в работу. Их усилиями заложен настоящий сад. Саженцы приносили из леса. В школьном саду уже привились смородина, черемуха, рябина, прижилась береза и многие растения, и деревца.

С первого июня этого года началась сельскохозяйственная практика у школьников пятых-седьмых классов. Ребята хорошо поработали в саду и на школьном участке, где посажены все виды культурных растений. Они вырастили так же рассаду помидоров, огурцов. Особенно хорошо показали себя в работе Люба Гуселыникова, Нина Упорова, Валя Фатеева, Вася Козлов, Коля Бимбаев, Катя Змановская, Вова Томашевский.

В. ДИКИХ,
преподавательница Больше-Тарховской школы.

МОЛОДЦЫ РЕБЯТИШКИ

С нетерпением ждали пяти часов в тот день ребятишки детсадов Большого Тархово. Еще бы, на сцене сельского клуба они будут показывать свои таланты.

Долгожданный час наступил. Нарами, с веселыми песнями шли малыши в клуб.

После вступительного слова заведующей детсадом Ф. И. Зубовой началось самое интересное — концерт ребят. Его маленькие артисты открыли литературно - музыкальным монтажем «Слава стране родной».

Очень понравились зрителям танец Матрешек в исполнении Томы и Веры Шашковых, Вали Черепановой, Оли и Светы Киряновых, Люды Каратаевой и Люды Карабай; стихи, прочитанные Олей Нагиной, Ирой Черепановой и другими.

— Молодцы наши ребятишки,—радовались взрослые.

М. ТАЙЛАШЕВА,
заведующая Больше-Тарховским клубом.

Забота о бывших воинах

20 лет прошло с тех пор, как закончилась Великая Отечественная война. Многие солдаты ушли в запас и замечательно трудятся на производстве. На груди большинства из них сияют ордена и боевые медали, которыми наше правительство отметило их ратные дела.

Но не все смогли в свое время получить боевые награды, особенно такие медали, как «За победу над Германией», за оборону Москвы, Ленинграда, Сталинграда, Севастополя, Одессы, Советского Заполярья, Северного Кавказа, а также за взятие Кенигсберга и Берлина и «За освобождение Варшавы».

Центральный Комитет и Совет Министров СССР приняли решение продолжить работу по награждению лиц, участвовавших в боях с немецко-фашистскими захватчиками, но не получивших заслуженные награды. Эта работа возложена на военные комиссариаты. В нашем районе, в частности, на Нижневартовский райвоенком. Мы обращаемся ко всем участникам Великой Отечественной войны, не получившим награды: примите ее сейчас как память о былых походах и боях. Каждый бывший воин должен получить то, что он лично заслужил на фронте, когда в тяжелые годы для Родины, не жалея сил и самой жизни, мужественно отстаивал независимость своего народа, славу Великой Социалистической Отчизны.

М. СУРНИН,
райвоенком.

О людях хороших

ЗВУЧАТ ПОЗЫВНЫЕ...

В помещении районного узла связи полно народу. Одни торопливо заполняют голубые бланки телеграмм. Другие, напротив, обдумывают каждое слово. А в это время в соседней комнате слышны позывные. Там работает одна из старейших работниц узла связи Мария Антоновна Гилева. Перед ней груда телеграмм. Легким, привычным движением руки нажимает телеграфистка ключ аппарата. По тому, как быстро тает стопка, можно с уверенностью сказать: эта женщина — мастер своего дела.

Да, у Марии Антоновны за плечами богатый опыт: двадцать четыре года работает она радиооператором. Окончив до Великой Отечественной войны Тобольское фабрично - заводское училище связи, Мария Антоновна уехала в Сургут. Потом работала в Ачире, Ларьяке. И вот уже четырнадцать лет трудится в Нижневартовске.

О том, как трудится Мария Антоновна, говорит не только множество почетных грамот и благодарностей. Это можно понять и по тому большому уважению, с которым относятся к ней связисты. Это уважение, в свою очередь, ответ на большую доброту и сердечность Марии Антоновны к людям. Именно эти черты наиболее видны в коммунисте М. А. Гилевой. Бок о бок с ней работает сын Марии Антоновны, Виктор Кайгородов. Он оператор РППУ. Младший, Николай, учится в Тюмени. Скоро он получит удостоверение электромонтера связи, а пока проходит практику здесь, в Нижневартовске. Трудолюбивыми воспитала мать своих сыновей.

...Звучат позывные. Быстро улетают в эфир слова многочисленных телеграмм. Те, кто их писал, знают, придут они точно по указанному адресу, ведь их передает человек, вкладывающий в работу свою душу.

М. ТОЧНЕВ.

Холодильник «Ока» — за 30 копеек

В третьем тираже денежно-вещевой лотереи, который состоялся 16 мая 1965 года в городе Омске, на один из приобретенных мною билетов, выпал крупный выигрыш — холодильник «Ока». Стоит он 210 рублей. Хорош выигрыш, не правда ли?

По моей просьбе сберкасса выплатила стоимость выигрыша деньгами.

Я всегда покупаю билеты денежно-вещевой лотереи, не пропускаю ни одного выпуска. Сейчас приобрела билеты четвертого выпуска лотереи 1965 года. Снова жду тираж.

М. РЕДИКУЛЬЦЕВА,
почтальон районного узла связи.

ИЗ ОПЫТА

НАРОДНЫЕ МАГАЗИНЫ

Обыкновенная сельская улица. Обыкновенные деревенские дома. Но один из них своим внешним видом выгодно отличается от других. На нем необычная вывеска: «Народный магазин «Пионер». Ниже указаны часы торговли. Жители деревни Воложба гордятся этим магазином: они сами создали его и сами, на общественных началах, обслуживают. Руководит делом совет, избранный на общем собрании членов-пайщиков потребительского общества. В составе совета шесть человек: рабочий П. Ф. Старшинов, пенсионер В. П. Алешин, домохозяйка А. Ф. Галашова и другие. Они работают в магазине по очереди, в определенные часы: принимают товары, следят за порядком, помогают покупателям в выборе товаров, подсчитывают и сдают выручку. В магазине — самообслуживание, полное доверие к покупателям.

Как возник «Пионер»? Года три назад из деревни Воложба нередко поступали жалобы на плохую работу продовольственного магазина. То ли из-за неповоротливости продавца, то ли по какой другой причине, но здесь нередко отсутствовали товары даже первой необходимости. Жители зачастую вынуждены были ходить в другие магазины, покрывая немалые расстояния и теряя драгоценное время. Тогда-то работники Тихвинского райпотребсоюза и предложили жителям деревни основать народный магазин.

Нашлись, конечно, люди, которые не верили, что такой магазин можно создать. «Ничего не получится из этой затеи»,—говорил кое-кто. Но большинству идея народного магазина пришлась по душе. Обсудили вопрос на собрании. Избрали совет. Райпотребсоюз завез необходимое оборудование, товары в расфасованном виде. И магазин заработал. Жалобы исчезли.

«Пионер» — значит первый. Первый не только в этой деревне, но и во всем Тихвинском районе. А сейчас таких магазинов здесь восемь. Сельским жителям полюбились народные магазины. Они дают им хорошие, ласкательные названия. Так, в деревне Петрова гора появилась «Березка», в деревне Леошино — «Огонек» и т. д. Мы попросили председателя правления Тихвинского райпотребсоюза А. М. Добрякова высказать свое мнение о новой форме обслуживания жителей села.

— Преимущества народных магазинов налицо,—сказал он. — Во-первых, их работа строится на доверии к людям. Каждый человек чувствует ответственность за завезенные в магазин товары — ведь это народное добро и к нему надо относиться бережно. Так через народные магазины воспитывается у людей коммунистическое отношение к общественной собственности.

Во-вторых, в народных магазинах, хоть это может показаться и странным, выше культура обслуживания. «Пионер» в деревне Воложба работает три года. Товары всегда любовно разложены на полках, в магазине образцовый порядок. Ни разу из «Пионера» не поступило ни одного акта на списание продуктов из-за порчи, «естественной убыли» и т. д. Не было ни одного случая недостачи денег в кассе.

Народные магазины получили признание во многих местах. За ними, очевидно, большое будущее. В нашем районе предполагается основать такие магазины по продаже не только продовольственных, но и промышленных товаров. Об этом просят многие жители.

Для Тихвинского района, как, впрочем, и для многих других в Ленинградской области, создание народных магазинов важно еще и потому, что у нас много маленьких деревень в 10 — 15 дворов. В каждой из них невозможно построить государственный магазин и поставить в нем продавца. Для того, чтобы жителям этих деревень не приходилось ходить в магазин за несколько километров, им очень удобно создавать в своих деревнях, в обычных домах магазины на общественных началах.

В. СОКОЛОВ.

г. Тихвин
Ленинградской области.

В ЛАБОРАТОРИЯХ УЧЕНЫХ

Сухой кумыс

ЖИТЕЛИ степных районов Башкирии издавна славятся мастерством изготовления кумыса. Этот напиток особенно полезен больным. Он пользуется большим спросом в санаториях.

Но молоко кобылиц — продукт скоропортящийся, и это затрудняет его транспортировку. Доктор сельскохозяйственных наук И. Сайгин (Уфа) разработал простой и надежный метод промышленной сушки этого молока. В герметической упаковке порошок можно хранить до года и более. Приготовленный из него напиток по вкусу, аромату и другим качествам не отличается от кумыса, приготовленного из свежего молока.

Синтез белков

ИСКУССТВЕННОЕ получение белков — носителей жизни — ознаменовало новый этап в развитии естествознания. Ученые установили, что применение в лечебной практике некоторых белков — гормонов, регулирующих важнейшие процессы в организме, — активное средство преодоления недугов.

Особое внимание специалисты обращают на сложнейшие белки — ферменты, которые являются биокатализаторами всех превращений живой материи. Их познание позволит разработать новые, исключительно эффективные катализаторы для химии и химической технологии. К белкам (или пептидам) относятся и многие ценные антибиотики. Недавно выделены, например, белки-интерферо ны, являющиеся мощными антивирусными агентами.

Широкие перспективы открываются в области химического синтеза аналогов тех или иных гормонов со свойствами, соответствующими потребностям человеческого организма. Некоторые из аналогов уже получены.



ХАРЬКОВ. Исполнилось пять лет со дня основания физико-технического института низких температур АН Украинской ССР. Его творческий коллектив решил немало важных задач современной науки и техники. Создана интересная новинка — установка для изучения нового типа звуковых волн в жидком гелии. Она позволяет проводить весьма тонкие исследования вблизи абсолютного температурного нуля.

На снимке: старший инженер Э. Я. Руданский (слева) и заместитель директора института, доктор физико-математических наук Б. Н. Есельсон у новой установки.

Фото Г. МАГАЛЬНИКА.

Фотохроника ТАСС

ПО ДОРОГАМ ИНДИИ

Интересная страна — Индия. Я провел в ней 2,5 года. По роду своей работы мне довелось много ездить, встречаться с людьми, беседовать с ними. Гостеприимны и добры простые люди этой страны. Они много работают, но живут еще довольно трудно...

Никогда не прекращается жизнь на дорогах Индии. Мчатся огромные, пестро раскрашенные грузовики. Обгоняя их, почти бесшумно проносятся роскошные лимузины иностранных марок. Их пытаются догнать пузатые «амбасадоры», юркие «фиаты» и «стандарты» собственного индийского производства. Неторопливо движутся арбы, запряженные низкорослыми лошадками или высокими волами, у которых причудливо раскрашены рога. Катят вездесущие велосипедисты. Идут пешеходы с небольшими котомками. У женщин обычно на голове корзина или начищенный до блеска медный судок со скромным обедом для тех, кто трудится в поле. Под вечер по этим дорогам возвращаются домой крестьяне окрестных сел. Они несут на плечах тяжелые снопы, вязанки с хворостом или сухим бурьяном. Временами дорогой завладевают стада: то буйволов или голенастых с худосочным выменем коров, то крохотных овец или коз.

А по сторонам дорог мелькают бесчисленные деревни и небольшие городки с корпусами новых заводов и фабрик, выросших за годы независимости страны. Больше же всего к дорогам жмутся поля — небольшие квадратики различных цветов и оттенков. На одних уже созрел урожай, на других его убирают, на третьих идет пахота или высадка рассады. Это разносезонье здесь не удивительно. Индия — страна вечного лета. Земля ее готова дарить и два, и три урожая в году, если ее напоить водой. Но там, где нет влаги, простирается выжженная пустыня.

Вода здесь — величайшая ценность. Вот небольшая речушка. На берегу — несложное приспособление, похожее на наш журавль. Один крестьянин зачерпывает воду большим металлическим ведром, другой с виртуозностью циркача движется от центра до конца второго плеча рычага.

*

Путевые заметки

*

Ведро медленно ползет вверх, вода выливается в желоб, несущий ее на поле. Затем все повторяется сначала. И так без конца, от зари до зари. В другом месте эту работу выполняют волы, приводя в движение столь же нехитрое приспособление.

Не легче и вспахать эту загрубевшую землю. Пара волов или буйволов тащит деревянную соху. Немногим может помочь им пахарь, хотя он налегает всей силой своего истощенного тела на ручки сохи — она чуть-чуть рыхлит корку земли.

Такие картины я видел почти везде, где проезжал, — в Уттуар-Прадеше и Керале, Западной Бенгалии и Майсоре.

В Индии 560 тысяч деревень, в которых живет более 70 процентов населения страны. Но в сельском хозяйстве мало техники. Продуктивность его очень низка. Достаточно сказать, что там имеется всего 45 тысяч тракторов. Урожайность пшеницы и риса в три-четыре раза ниже, чем, скажем, в Японии. На душу населения в год производится всего 141 грамм молока, 4—5 штук яиц. Индия постоянно испытывает продовольственные трудности. Особенно тяжело было в минувшем году.

После поездок по штату Уттар-Прадеш я встретился с Гуршераном Сингхом, редактором индийского сельскохозяйственного журнала. Я рассказал ему о том, что видел, попросил поделиться мыслями о развитии сельского хозяйства в Индии.

— Видите ли, — сказал он, — наше правительство приняло законы о земельной реформе, о развитии в деревне кооперации. В широких масштабах развернулось ирригационное строительство. Однако эти меры позволили нам только на 43 процента увеличить сельскохозяйственное производство. И это в то время, как промышленность за годы независимости выросла в 2,3 раза.

Причины отставания: устаревшие методы ведения сельского хозяйства, плохие семена, недостаток удобрений, отсутствие борьбы с сельскохозяйственными вредителями, мелкие хозяйства. Очень важное препятствие — отчаянное сопротивление последовательному проведению в жизнь закона о земельной реформе и других мероприятий по преобразованию деревни со стороны полуфеодальных и других реакционных сил страны. Ведь в руках помещиков все еще остается до одной трети обрабатываемой земли. Они превышают установленные законом пределы арендной платы.

А у крестьян нет возможности подняться над нынешним примитивным уровнем ведения сельского хозяйства. Ведь, кроме помещиков, их эксплуатируют еще и скупщики продукции. Острая проблема у нас — обеспечение занятости и справедливой оплаты труда растущей армии сельскохозяйственных рабочих.

— Но мы убеждены, — горячо воскликнул в заключение мой собеседник, — эти проблемы будут решены. Самое важное: мы знаем, что нужно делать...

Он с увлечением рассказал о Суратгархской центральной механизированной государственной ферме, созданной на базе подаренных Советским Союзом машин и оборудования в Раджастанской пустыне. Ферма эта — крупное хозяйство, имеющее более десяти тысяч гектаров земли. Сейчас рядом с ней в Джетсаре создается вторая ферма.

— Постепенно, — заключил рассказ мой индийский друг, — мы механизируем наше сельское хозяйство. За последние четыре года тракторный парк удвоился. Только Советская страна поставила нам более девяти тысяч тракторов, и сейчас каждый пятый трактор — советского производства...

Мы верим, что в будущем, проезжая по дорогам Индии, сможем увидеть много таких хозяйств, как Суратгарх, — оснащенных современной техникой, с успехом решающих проблему развития сельского хозяйства.

О. КИЦЕНКО.



ДЕЛИ. Площадь фонтанов.

Фотохроника ТАСС

О НОВОМ РАЗРЯДЕ

Совет Министров СССР Постановлением от 30 апреля 1965 года разрешил Министерству финансов СССР выпустить облигации девятнадцатого разряда Государственного трехпроцентного внутреннего выигрышного займа на сумму 100 миллионов рублей. Облигации этого разряда выпущены на таких же условиях, как и облигации предыдущих восемнадцати разрядов, и имеют одинаковую с ними нумерацию.

В каждом основном тираже этого займа на девятнадцать разрядов будет разыгрываться 161500 выигрышей на общую сумму 8835380 рублей, в том числе 38 выигрышей по 5 тысяч рублей, 95 — по 2500 рублей, 475 — по 1000 рублей, 1520 — по 500 рублей, 13300 — по 100 рублей, 146072 выигрышей — по 40 рублей.

В каждом дополнительном тираже на девятнадцать разрядов займа будет разыгрываться 218500 выигрышей на общую сумму 21642140 рублей, в том числе, 19 выигрышей по 10000 рублей, 95 — по 5 тысяч рублей, 475 — по 2500 рублей, 1520 — по 1000 рублей, 15200 — по 500 рублей, 43700 — по 100 рублей, 157491 выигрышей по 40 рублей.

Пусть каждый читатель нашей газеты станет обладателем облигаций нового разряда Государственного трехпроцентного займа!

И. ШАШКОВ.

Хунта орудует

ЛА-ПАС. (ТАСС). Десятки боливийских профсоюзных руководителей покидают страну, спасаясь от репрессий, развязанных правящей военной хунтой и вооруженными силами. 56 человек уже вылетели в Аргентину, где, по полученным из Буэнос-Айреса сведениям, они были интернированы.

Районы рудников по-прежнему окружены войсками. Власти настаивают на немедленном и безоговорочном разоружении рабочих. Они намерены ввести войска на те рудники, которые все еще находятся в руках трудящихся.

Одновременно правительство приступило к подготовке «выборов» в руководящие профсоюзные органы. Выборы будут проводиться под контролем военных и гражданских властей, добивающихся того, чтобы в профсоюзные организации не попали подлинные представители трудящихся.

РАСТУТ РЯДЫ ИТАЛЬЯНСКИХ КОММУНИСТОВ

РИМ, (ТАСС). В этом году в Итальянскую коммунистическую партию вступили 107.288 человек. Почти на 45 тысяч увеличился состав Итальянской коммунистической федерации молодежи. Эти данные приводит газета «Унита», сообщая о ходе кампании по обмену партийных билетов. По данным газеты, к 3 июня членские билеты на 1965 год получил 1.711.851 коммунист.

Редактор М. Парфенюк

Профсоюзная организация Нижневартовского райкома КПСС выражает глубокое соболезнование Алексеевой Валентине Михайловне, родным и близким по поводу преждевременной смерти ее мужа

АЛЕКСЕЕВА
Николая Тимофеевича.

Тираж 1539 Нижневартовская типография управления по печати Тюменского облисполкома Заказ № 212

Пролетарии всех стран, соединяйтесь!

Ленинское знамя

Орган Нижневартовского районного комитета КПСС и районного Совета депутатов трудящихся Тюменской области

Год издания 24-й | ВОСКРЕСЕНЬЕ, 13 июня 1965 года | № 56 (2008) | Цена 2 коп.

РАЗВИВАТЬ ЧУВСТВО ГРАЖДАНСКОГО ДОЛГА

В наше время в период развернутого строительства коммунизма, все ярче проявляется активное творчество народных масс в экономической, культурной, политической жизни страны. Решая сложные проблемы внутренней и внешней политики, Коммунистическая партия опирается на их энергию и инициативу, их коллективный опыт и разум. В этом — источник растущих жизненных сил нашего социалистического строя.

Государство сильно сознательностью масс; оно сильно тогда, когда массы все знают, обо всем могут судить и на все идут сознательно. Это ленинское положение лежит в основе политики партии. «Чем выше сознательность членов общества, — говорится в Программе КПСС, — тем полнее и шире развертывается их творческая активность в создании материально-технической базы коммунизма, в развитии коммунистических форм труда и новых отношений между людьми и, следовательно, тем быстрее и успешнее решаются задачи строительства коммунизма».

Идеологическая работа партии направлена на формирование и развитие у советских людей лучших моральных качеств строителей нового общества. Одним из таких качеств является высокое сознание общественного долга, нетерпимость к нарушениям общественных интересов. Высокоразвитое чувство гражданского долга, чувство ответственности перед Родиной, народом, государством стало нерушимым нравственным принципом советского человека.

Социалистическая демократия обеспечивает трудящимся большие права и свободы. Право на труд и на отдых, право на образование, на материальное обеспечение в старости, а также в случае болезни и потери трудоспособности—все эти и другие блага демократии, которыми давно уже пользуются советские люди, дают широкие возможности для полной жизни и всестороннего развития личности. Советское государство заботится о всемерном улучшении жилищных условий трудящихся, повышении их материального благосостояния и удовлетворении духовных запросов.

Да, многое дано гражданину социалистического общества, полновластному хозяину родной страны! Хорошо сознавая свои права, каждый честный советский труженик всегда помнит и свои обязанности перед обществом, свой гражданский долг. Исполнить законы и блюсти дисциплину труда, уважать правила социалистического общежития и беречь общественную, социалистическую собственность — все эти и другие требования общественного долга вошли в повседневный быт, в плоть и кровь миллионов и миллионов строителей коммунизма. С гордостью выполняют почетную обязанность советского гражданина те, кого Родина призвала на воинскую службу.

Верность гражданскому долгу проявляется прежде всего в добросовестном труде, в бережном отношении к общественному богатству. Глубоко уважают у нас передовиков производства, которые не только сами хорошо трудятся, но и увлекают своим примером других, умножают материальные и духовные ценности общества. «Люди высокого долга» — так говорят о них в народе.

Забота о повышении производительности труда на благо общества, об охране и укреплении социалистической собственности органически присуща советскому человеку. Такой гражданской заботой проникнуты опубликованные в июньских номерах «Правды» статьи колхозников из алтайской сельскохозяйственной артели «Россия» А. Давыдкина и С. Никитина «Мы все в ответе за народное добро» и письмо рабочего из города Ангарска А. Терлецкого «Богатство Родины — твое богатство». Оба эти выступления выражают хозяйскую заинтересованность в дальнейшем укреплении экономического могущества нашей страны, направлены против нерадивого отношения к плодам народного труда, против людей, забывающих о своем долге перед обществом.

«В наших селах, — пишут алтайские колхозники, — много хороших, честных тружеников, у которых, как говорится, душа болит за общее дело, за каждую народную копейку. Но встречаются и такие, кто утратил чувство хозяйского отношения к народному добру. Нас всегда волновало, почему один старается для всех, каждую доску и гвоздь приладить к делу, а другой норовит побольше натащить в свое подворье...»

Об ответственности каждого за общее дело напоминает в своем письме ангарский рабочий: «Где бы ни работал человек и какой бы пост он ни занимал, ему в руки дается богатство Родины, богатство народа. И от него зависит: приумножит он его или частично погубит. Сделал плохо — значит погубил. Погубил труд товарищей».

Воспитывать у людей чувство гражданского долга — значит развивать у них стремление лучше трудиться и беречь общественное достояние, значит повышать у них сознание ответственности за

(Окончание на 2 стр.)

УКАЗ

Президиума Верховного Совета РСФСР

О созыве Верховного Совета РСФСР

Президиум Верховного Совета РСФСР постановляет:

Созвать пятую сессию Верховного Совета Российской Советской Федеративной Социалистической Республики шестого созыва 8 июля 1965 года в гор. Москве.

Председатель Президиума Верховного Совета РСФСР Н. ИГНАТОВ.

Секретарь Президиума Верховного Совета РСФСР С. ОРЛОВ.

Москва, 8 июня 1965 года.

ПО ТРУБАМ ИЗ ПЛАСТИКА

САРАТОВ. Почти двести пятьдесят километров водопровода из полиэтиленовых труб смонтировано в колхозах и совхозах Саратовской области. Однако широкое применение этих труб сдерживалось отсутствием арматуры для их соединения. Сейчас дело намного упрощено. Инженеры Саратовского областного объединения «Сельхозтехники» в содружестве с сельскими механизаторами разработали приемы и сконструировали приспособления для сплавливания полиэтилена.

Зеленый горошек Кубани

КРАСНОДАР. На полях Кубани началась уборка зеленого горошка. В колхозах «Россия», «Кубань», «Кавказ» и других хозяйствах Курганинского района урожай — 35—40 центнеров с гектара.

Ткани из стекла

Коллектив Полоцкого завода стекловолокна освоил производство декоративных тканей из стекла. Новый искусственный материал обладает рядом достоинств—прочный, красивый на вид и несгораемый.

Художники-модельеры

Эту профессию с нынешнего года начнет готовить Владивостокское художественное училище.

ДОБРЫЕ ВЕСТИ, ИНТЕРЕСНЫЕ ДЕЛА

С помощью шефов

Большую помощь оказывают своему подшефному колхозу имени Калинина коллективы Мегионской нефтеразведочной экспедиции и строительного управления № 11. На днях на полях нашего хозяйства от этих организаций 12 человек помогали колхозникам садить картофель. В тесном содружестве со своими шефами потрудились члены артели.

Идут частые дожди. Они являются большой помехой в работе на поле. Но в ближайшие дни с помощью шефов мы закончим посадку на всем картофельном поле.

П. КАЗБЕЕВ,
бухгалтер колхоза имени Калинина.

Его весомый вклад

Рыбаки Ларьякского промохототделения досрочно завершили полугодовой план. Сейчас на нашем счету 700 центнеров выловленной рыбы. За оставшееся время до конца июня наш коллектив взял обязательство сдать государству еще 30-40 центнеров.

Весомый вклад в трудовую победу рыбаков внесло звено коммуниста Камина. Никита Тимофеевич не первый год руководит звеном, которое всегда идет впереди других. В мае, например, оно выловило 240 центнеров. Это обошлось по сорок центнеров на каждого члена звена. И сейчас звено Камина берет богатые уловы.

В. ЗАХАРОВ,
управляющий Ларьякским промохототделением.

СЕМИНАР БИБЛИОТЕКАРЕЙ

Четыре дня при кабинете политпросвещения райкома партии проходил семинар библиотекарей района. Работники культуры подвели итоги деятельности библиотек за истекшее время этого года, отметили недостатки, лучшие поделились опытом работы.

Участники семинара прослушали лекцию «О международном положении». Ее читал заведующий кабинетом политпросвещения В. И. Осколков.

С библиотекарями встретился первый секретарь райкома партии Л. В. Аксарин. Он рассказал собравшимся о положении дел в районе и обратил внимание библиотекарей на те задачи по культурному обслуживанию трудящихся, которые им надо решить.

З. МАКСИМОВА.



ВОЛГОГРАД. 50 миллиардов киловатт-часов электроэнергии выработано на Волжской ГЭС имени XXII съезда КПСС со дня пуска первых агрегатов. Более полутора миллиардов киловатт-часов выработано сверх плана. За счет снижения себестоимости электроэнергии сэкономлено около пяти с половиной миллионов рублей.

На правом снимке: лучшие производственники ГЭС. Все они участвовали в строительстве электростанции. Слева направо — мастер электроцеха В. Г. Игнатьев, электромонтер-приборист П. Д. Денятов, электрослесарь подстанции постоянного тока Г. А. Подберезников, бригадир электромонтеров-кабельщиков В. Ф. Седых, старший мастер машинного цеха А. Е. Абрамов. На левом снимке — в машинном зале Волжской ГЭС имени XXII съезда КПСС.

Фото **Ю. ЕВСЮКОВА.** Фотохроника ТАСС

БЫТЬ СЛОВУ ХОЗЯИНОМ

Вступая в 1965 год, работники сельского хозяйства района взяли обязательства, в которых наметили увеличить производство продуктов сельского хозяйства, снизить их себестоимость. Достижение намеченных рубежей, безусловно, не только позволит колхозам укрепить экономику, но и дать больше свежего мяса, молока, овощей и картофеля для удовлетворения быстро растущих потребностей трудящихся района.

Однако, как показывают итоги работы колхозов за минувшие пять месяцев этого года, в производстве сельскохозяйственной продукции вместо намечаемого роста допущено снижение. Производство молока, например, уменьшилось по сравнению с тем же периодом прошлого года более чем на 560 центнеров. Меньше произведено и мяса.

Основной причиной этого послужило снижение продуктивности скота, допущенное в результате серьезных недостатков в организации труда животноводов, нерационального использования кормов, грубых нарушений правил ухода за скотом.

Так, во всех колхозах, кроме рыбартели «Красное знамя», надой молока в среднем от одной коровы снизился против прошлого года на 25-50 килограммов. Особенно низкие надои получают нынче сельхозартель имени Калинина (председатель правления И. Л. Ильин, секретарь партийной организации В. И. Винокуров). В этом же хозяйстве допущен самый высокий процент отхода животных. И это не случайно. Здесь вопросам животноводства уделяется очень мало внимания. Труд животноводов организован плохо. Часто в период стойлового содержания допускались такие случаи, когда отдельные группы животных по нескольку дней оставались без присмотра из-за того, что некоторые животноводы не выходили на работу без уважительных причин. Однако мер к нарушителям трудовой дисциплины правление не принимает.

Руководители колхоза не побеспокоились о том, чтобы организованно перевести скот на пастбищное содержание. Часть скота до сих пор не закреплена за пастухами. Не организована подкормка молодняка. В результате, падеж животных продолжается. Так, уже в июне калинницы недосчитались 16 голов.

Плохо организовано соревнование в колхозах района за выполнение обязательств по производству овощей и картофеля. Из всех хозяйств на сегодняшний день с планом посадки картофеля справился лишь одно. Особенно затянули эту работу сельхозартель «Новая жизнь» и рыбартель «Красное знамя».

Устранить имеющиеся недостатки в организации борьбы за выполнение обязательств, в руководстве хозяйством — главная задача правлений колхозов, их руководителей, коммунистов и комсомольцев, всех колхозников. Намеченные на текущий год рубежи по производству продукции сельского хозяйства должны быть достигнуты.

Развитие сельского хозяйства — одно из важнейших звеньев в развитии народного хозяйства района. А потому бюро районного комитета партии, рассматривая 11 июня вопрос о выполнении обязательств колхозами района по производству продуктов животноводства и полеводства, в мероприятиях, направленных на ликвидацию недостатков в организации сельскохозяйственного производства, предусмотрело ряд мер по улучшению шефской помощи колхозам со стороны промышленных предприятий.



МОСКВА. Установка «Бета-2» — это изотопный источник электрической энергии, предназначенный для питания метеостанций, радиомаяков и других автометических радиотехнических устройст, располагаемых в отдаленных и труднодоступных районах.

В изотодном источнике используется принцип преобразования тепловой энергии, выделяемой изотопом «стронций-90», в электрическую с помощью полупроводникового термопреобразователя. Срок службы источника около 10 лет.

На снимке: установка «Бета-2»
Фото **О. КУЗЬМИНА**.
Фотохроника ТАСС



ГОРЬКИЙ. В одной из лабораторий Центрального научно-исследовательского лесохимического института получен твердый скипидар. По своим техническим качествам он превосходит зарубежные стандарты. Скипидар является основой целого ряда важных производств: стойких ядохимикатов для сельского хозяйства, не оказывающих вредного действия на пчел и человека; лаков высших сортов; синтетической камфары, применяющейся в медицине и при изготовлении целлулоида.

На снимке: твердый скипидар. Он совершенно прозрачен.
Фото **В. ВОЙТЕНКО**.
Фотохроника ТАСС

Удостоен высокой чести

Добрая слава идет в коллективе Октябрьского лесопункта о трактористе Петре Савченко. Знают о его замечательных делах и на других участках Сургутского леспромхоза. Широкую известность Петр Савченко завоевал своим добросовестным отношением к работе. Его машина всегда в отличном техническом состоянии. А потому, у него постоянно высокая производительность труда.

За годы работы в лесопункте П. Савченко неоднократно занимал первое место в соревновании механизаторов. За высокопроизводительный труд передовой тракторист получал почетные грамоты, премии.

В начале 1964 года коммунисты лесопункта приняли его кандидатом в члены партии. С тех пор в жизни Петра Савченко произошли значительные события. Он стал одним из активных общественников. Парторганизация поручила ему руководить народной дружиной. Нынче же Петр Савченко окончил курсы судоводителей и перешел на одно из речных судов.

Недавно Петра Савченко коммунисты лесопункта единогласно приняли в члены КПСС. Решение первичной партийной организации утвердило бюро райкома партии.

В. ГРИГОРЬЕВ.

РАЗВИВАТЬ ЧУВСТВО ГРАЖДАНСКОГО ДОЛГА

(Окончание. Начало на 1 стр.)

положение дел в своем колхозе и совхозе, на своем предприятии, стройке, в учреждении.

Поднимая на щит честных тружеников, партийные организации, вся советская общественность призваны выступать против тех, кто норовит получить от общества побольше, а дать ему поменьше. Встречаются у нас люди, которые всегда и во всем выдвигают на первый план свои права, свои личные порой необоснованные претензии, но как-то упускают из вида свои обязанности, уклоняются от их выполнения. Мы не можем закрывать глаза и на то, что некоторые люди в своих поступках и поведении руководствуются не общими интересами, а обывательской заповедью «моя хата с краю». Такая позиция не к лицу советскому гражданину. Для него близко все, чем живет народ, а интересы общества, интересы государства превыше всего.

Интересы социалистического общества требуют воспитания у всех граждан глубокого уважения к его законам. Эти законы благородны и гуманны. Но они сурово карают тех, кто нарушает долг перед Родиной, кто позорит честь и достоинство советского гражданина. Мы не можем быть терпимыми и снисходительными к фактам тунеядства и воровства, к хулиганству и другим нарушениям норм социалистического общежития. Решительная борьба со всеми проявлениями общественного зла — дело не только органов охраны общественного порядка, но и каждого гражданина.

Партия делает все для развития гражданского самосознания трудящихся. К этому направлена и наша социалистическая законность и огромная воспитательная, идейно-политическая работа партийных организаций. Советский человек духовно растет как сознательный и активный гражданин нового общества в условиях строгого соблюдения законности и дальнейшего развертывания социалистической демократии.

Строительство коммунизма требует от всех советских людей — рабочих, тружеников сельского хозяйства, советской интеллигенции максимума энергии, инициативы и сознательности. Гражданский долг каждого — честно трудиться на общее благо, заботиться об интересах общества и государства как о своих собственных, строго соблюдать дисциплину, проявлять высокое чувство ответственности, инициативы и активности.

Советский гражданин! Это сейчас звучит гордо на всех языках. Дорожить высоким званием и честью советского гражданина — значит всеми силами своего ума и сердца безупречно служить социалистической Родине, подчинять ее интересам каждый свой шаг.

(„Правда" за 9 июня 1965 г.)

● ПРОЧТИ ЭТИ КНИГИ

Дело всех и каждого

В Программе Коммунистической партии Советского Союза записано: «Систематическое повышение качества продукции является обязательным требованием развития экономики. Качество продукции советских предприятий должно быть значительно выше, чем на лучших капиталистических предприятиях».

Ежегодно наша промышленность выпускает миллионы автомобилей, телевизоров, измерительных приборов. Заслуженной известностью за рубежом пользуются многие виды оборудования, сельскохозяйственные машины, станки, часы, фотоаппараты с маркой «Сделано в СССР». На первый взгляд может показаться, что для оценки качества всех этих разнородных изделий не существует общего измерителя. Но такой показатель выявлен и достоверно установлен. Это надежность работы изделия.

Проблемам надежности и долговечности посвящено уже немало специальной и научно-популярной литературы. Ниже мы приводим рекомендательный указатель, рассчитанный на инженеров, техников, рабочих, лекторов, ведущих пропаганду актуальных вопросов технического прогресса. Он может быть использован работниками партийных, профсоюзных и хозяйственных организаций для общего ознакомления с проблемой надежности на современном этапе.

ЛЕБЕДЕВ А. В. Надежность и долговечность. М., Профиздат, 1961 год. 64 стр.

ЛЕБЕДЕВ А. В. Новое в борьбе за качество продукции. М., Профиздат, 1964. 79 стр.

За бездефектную работу (сборник статей). Саратов. Приволжское книжное издательство, 1965, 164 стр.

ЗАМАЛИН В. С. Рассказ о стандартах. М., «Знание», 1964. 48 стр.

ЕЛИЗАВЕТИН М. А. и САТЕЛЬ Э. А. Технологические способы повышения долговечности машин. М., «Машиностроение». 1964. 439 стр.

ЖУРАВЛЕВ М. Р. За высокую культуру производства. М., Экономиздат, 1963. 91 стр.

Л. АЛЕКСАНДРОВ.

Сводка по добыче рыбы

Данные на 10 июня 1965 года
(в центнерах)

Наименование хозяйств	За июнь		За полугодие	
	план	выполн.	план	выполн.
Б-Тарховский гослов	25	32	700	315
Н-вартовский гослов	25	—	700	349
Кооп.зверопромхоз	100	71	1550	1455
Охтеурьевский ГОХ	100	64	1000	720
К О Л Х О З Ы				
«Красное знамя»	100	19	300	181
«Новая жизнь»	15	11	100	100
Им. Калинина	10	22	80	70
«За мир»	5	17	70	176
По району	380	236	4500	3366

К 130-летию со дня рождения
(14 июня)



Николай Григорьевич Рубинштейн (1835—1881), крупнейший русский музыкальный деятель, педагог, выдающийся русский пианист и дирижер, один из основателей Московской консерватории.

Фотохроника ТАСС

ПИОНЕРСКОЕ ЛЕТО НАЧАЛОСЬ

Отзвучали последние школьные звонки. Наступило долгожданное лето. Ребят ждут новые, увлекательные приключения в туристических походах, палатки на берегу реки с огнями пионерских костров, с веселыми и звонкими песнями. Ждет заслуженный отдых. А как школьники проведут его, зависит от взрослых, от того, как они позаботились о детях.

Как же ведется подготовка к летнему отдыху ребят в нашем районе?

Нынешним летом в пионерских лагерях района и на детских площадках отдохнет свыше двухсот ребят. Многие школьники поедут нынче в Тюменские пионерлагеря «Геолог» и имени Зои Космодемьянской. В Мегионе, например, было решено построить пионерский лагерь. Уже был подобран штат воспитателей и пионервожатых. Но разведком Мегионской нефтеразведочной экспедиции решил 170 детей отправить на летний отдых в южные пионерлагери, а также в лагерь Тюменского геологического управления.

В районе будет два пионерских лагери, которые начнут свою работу с 20 июня. Один из них будет находиться в Нижневартовске, другой — в Ларьяке. В обоих лагерях в летний период отдохнет свыше ста пионеров.

Начальники пионерлагерей вместе с группой пионервожатых побывали на общем семинаре работников пионерских лагерей, проходившем в марте в Тюмени. Основными вопросами, которые решались участниками этого семинара, были вопросы об улучшении организации летнего отдыха ребят в пионерских лагерях нашей области.

Какие мероприятия будут проводиться в наших лагерях? Программа включает в себя очень много пунктов. Большое внимание уделяется художественной самодеятельности, спортивно-массовым играм и соревнованиям. Юные ленинцы совершат прогулки и туристические походы по родным местам. В середине лагерного сезона нижневартовские и ларьякские пионеры отправятся в совместный туристический поход в Вампугольск, где ребята могут посетить братскую могилу борцов за восстановление Советской власти на Севере.

Побывают они в гостях у наших нефтяников. С этой целью будет организована поездка на теплоходе на одну из эксплуатационных скважин Мегионского месторождения. Школьники познакомятся с трудовой жизнью промысловиков. Намечено также совершить туристический поход на озеро Эмтор. Несколько дней пионеры будут жить в спортивно-палаточном городке на берегу этого живописного озера.

К окончанию лагерного сезона ребята подготовят и дадут заключительный концерт художественной самодеятельности, организуют спортивные соревнования. Вот там-то выявятся самые лучшие и способные, самые выносливые и сильные, самые талантливые!

Кроме пионерских лагерей, в нашем районе организуется ряд детских площадок при школах, где преимущественно будут отдыхать ученики младших классов. Такие площадки созданы при школах в Нижневартовске, Зайцевой Речке, Ларьяке и Мегионе. Дети будут ходить в культпоходами в кино, совершать однодневные прогулки по окрестностям своих родных сел и деревень.

Тринадцатого июня в райцентре состоится пионерский слет, который созывают районный комитет ВЛКСМ и отдел народного образования. В нем примут активное участие свыше восьмидесяти пионеров. Они съедутся из всех школ нашего района. На слете будет выполнена обширная программа, включающая в себя спортивные состязания, а также соревнования школьных самодеятельных коллективов. Среди ребят проведется викторина «Знаешь ли ты свой округ?». Состоится выставка художественного творчества детей. Юным ленинцам, добившимся лучших успехов в этих соревнованиях, предстоит в составе сборного пионерского отряда побывать на окружном слете пионеров, который состоится 25 июня в городе Ханты-Мансийске.

Пришли летние школьные каникулы. И пусть мальчики и девочки хорошо отдохнут, чтобы после летнего отдыха они были готовы к новым испытаниям на школьной скамье.

В. ВИКТОРОВ.

ПОУЧИТЕЛЬНЫЙ УРОК

Это было в конце мая. Родители Камины Александр Данилович и Федора Антоновна из деревни Корлики приехали навестить сына Юрия, который живет и учится в Ларьякском интернате. «На радостях» отец с матерью выпили сами и напоили вином сына, несмотря на предупреждения заведующего интернатом Е. П. Долгушина. Тогда заведующий обратился в сельский суд с просьбой поговорить с супругами Каминными о их недостойном поведении.

Заседание сельского суда состоялось на следующий же день. Мы серьезно поговорили с родителями Юры. За вовлечение в пьянку несовершеннолетнего сына А. Д. и Ф. А. Каминым вынесли общественное порицание и предупредили, что если подобный случай повторится еще раз, передадим дело на них в народный суд.

Надеемся, что наш разговор возымеет свое действие на отца и мать Юры. Поймут они.

А. УСОВА,
заместитель председателя сельского суда.

с. Ларьяк.

Как быть?

Дорогая редакция, мы обращаемся к вам за помощью и советом. Дело в том, что в магазинах райцентра с большими перебоями торгуют мясом. Раньше можно было еще найти выход, покупать вместо свежего мяса мясные консервы. Но теперь и их нет в Нижневартовске. За ними приходится ходить в поселок нефтяников или, как делают некоторые, ехать в Мегион.

Не всегда можно купить рыбы, масла и некоторых других продуктов. Мы не верим в то, чтобы этих продуктов не было на базах. Здесь, видимо, главная причина в том, что работники торговли не заботятся об удовлетворении запросов покупателей. Да и торговать мясом и ли рыбой куда хлопотнее, чем, например, водкой и спиртом, а выручки получишь меньше. Вот и «нажимают» на бутылки. Мало того, что завозят ее во все магазины, еще и продают вне очереди и в любое время. Продавцы не считаются даже с тем, что торговля спиртными разрешена только с 10 часов утра. Приволье пьяницам, но не тем, кто приходит, к примеру, за хлебом или другими продуктами. Как быть? Посоветуйте.

М. КАРПОВА,
Ф. ДОМИНА,
домохозяйки.

ОТ РЕДАКЦИИ. Мы разделяем, тт Карпова и Домина, ваше возмущение. Торговля в магазинах райцентра действительно поставлено из рук вон плохо. На ваш вопрос «Как быть?»—мы надеемся нам ответит председатель райрыболовпотребсоюза М. Я. Петров и секретарь парторганизации А. И. Суслинов.

АСТРАХАНЬ. В ночном профилактории Астраханского целлюлозно-картонного комбината ежегодно отдыхают сотни рабочих и служащих. В распоряжении персонала профилактория имеется новейшее медицинское оборудование. К услугам отдыхающих книги, журналы, шахматы, телевизор.

На снимке: в комнате отдыха профилактория.

Фото **А. ЗАПЛЕТИНА.**
Фотохроника ТАСС



НА РАЗНЫХ МЕРИДИАНАХ

ТЕРРОР НЕ СЛОМИТ ПАТРИОТОВ

КАИР. (ТАСС). Если английские власти хотят задушить нашу революцию, они должны будут бросить в тюрьмы все арабское население Адена и оккупированного юга Аравийского полуострова, заявил представитель «Фронта национального освобождения юга Аравийского полуострова», сообщает агентство МЕН.

Усиливающийся террор в отношении арабов в Адене, отметил представитель, является веским доказательством того, что растущее освободительное движение на юге Аравийского полуострова наносит все более тяжкие удары по британскому колониализму.

Месячник коммунистической печати

В Италии начался месячник коммунистической печати. Центральный комитет и центральная контрольная комиссия ИКП обратились по этому случаю с воззванием к партии и к трудящимся страны. В этом году намечено собрать в фонд коммунистической печати полтора миллиарда лир.



ВЕНГЕРСКАЯ НАРОДНАЯ РЕСПУБЛИКА. Недалеко от города Кечкемет сооружается элеватор емкостью 600 вагонов. Строительство элеватора намечено завершить в мае 1965 года

Фото **МТИ—ТАСС**

Полицейский произвол

ДАР-эс-САЛАМ. (ТАСС). Французская полиция совершила в Джибути (Французское Сомали) налет на штаб-квартиру партии Народное движение Французского Сомали и арестовало 105 активистов этой партии. В Джибути установлен военный контроль.

Об этом стало известно из телеграммы, полученной здесь генеральным секретарем партии Джама Махамтуд Султаном, который находится сейчас здесь в связи с выездной сессией Комитета 24-х ООН.

Делегация Фронта освобождения Французского Сомали на сессии Комитета 24-х выступила с резким протестом против действий французской полиции.

«Янки, убирайтесь из Санто-Доминго!»

НЬЮ-ЙОРК. (ТАСС). В столице Доминиканской Республики городе Санто-Доминго состоялась 10-тысячная демонстрация протеста против вооруженной интервенции США. Демонстранты встретили появление временного Президента Доминиканской Республики Франсиско Кааманьо возгласами: «Да здравствует конституция!», «Янки, вон из Доминиканской Республики!».

Это самая крупная антиамериканская демонстрация за последний месяц.

Рейсы самолетов отменены

ЛОНДОН. (ТАСС). Все рейсы самолетов английской государственной авиатранспортной компании «Бритиш юропиен эйруэйс» из Лондона отменены в результате начавшейся забастовки носильщиков и грузчиков лондонского аэропорта.

Страница выходного дня

Знаете ли вы, что о...

● ... на многих дорогах древней Греции и Рима сохранились следы «рельсов» в виде желобов, по которым катились колеса? Сохранились даже «стрелки», на которых встречный транспорт мог разминуться.

● ... в Британском музее хранится протез ноги, датированной III в. до н. э.? Протез сделан из тонких бронзовых листов, укрепленных на деревянном стержне.

Это был негодяй

★

ВЕРА ИНБЕ

★

СИЯЮЩИЙ летний день очутились мы у валдайской деревни Миропушки. Только что прошла короткая теплая гроза: дождевые капли были, как бобы. Дождь собрался вроде как надолго, но пощадил колхозное сено и, бурно дыша влагой, умчался дальше.

В этот час Валдайская возвышенность с ее армиями лесов на волнистых холмах, с ее разновысотными лугами и пашнями, с ложбинами, где угадывались ручьи, вся дымилась солнцем и тучами, напоминая старинную батальную живопись.

Мы порешили сделать привал на подступах к высоколежащей Миронушке. Тут было привольно и уютно. Это была опушка леса, где, опережая подразделения взрослых деревьев, как маленький барабанщик, выбежал нам навстречу кудрявый кленок.

Опушка, к сожалению, приглянулась не нам одним. На ярко-зеленой мураве валялись яичная скорлупа, сальная бумага и непзбежная банка из-под консервов.

Что было делать! Собрали мы в кучу весь мусор и отнесли подальше в кусты. А сами начали усаживаться под молодой березой.

Она была на диво хороша! Бывают такие деревья — без единого изъяна. Ствол, гармоничный узор ветвей, чистота листвы:ни одной погрешности.

«Очень светолюбива»,—сказано о березе в четвертом томе Большой Советской Энциклопедии.

Наша валдайская знакомка была вся омыта солнцем, обласкана легким ветром. Это была сама радость, сама прелесть.

Налюбовавшись кудрявой верхушкой, где щебетали какие-то птахи, мы стали следить за тем,как плавно круглился ствол,чуть расширяясь книзу.

И вдруг... Бац! Нас как будто ударили по глазам.

На девственной, шелковисто-белой коре, на уровне человеческого роста, аккуратно, крупно было вырезано площадное слово.

Мы не знаем и не узнаем никогда, кто сотворил это деяние. Не узнаем мы ни возраста этого человека, ни занимаемой должности. Знаем только, что это был негодяй.

Дерево, выросшее в нетронутой глуши, было опозорено навсегда. А оно не знало, не подозревало. Оно продолжало шелковисто шелестеть, шептаться с ветром, щебетать птичьими голосами.

Под окном черемуха

Если под окном растет красавица черемуха, то в комнату не залетит ни одна муха. Это заметили жители Благовещенска. Черемуха выделяет летучие вещества—фитонциды, которые отпугивают вредное навойливое насекомое.

ИНТЕРЕСНЫЕ ДЕРЕВЬЯ

✱ В памяти народной истории старых деревьев во многих случаях связана с именами выдающихся людей. Например, в поселке Ирпень под Киевом, растет огромный дуб; говорят, что он посажен Петром I. В нескольких местах Украины сохранились дубы А. С. Пушкина. В селе Прохоровке у Днепра растут дубы, связанные с именами Н. В. Гоголя и Т. Г. Шевченко.

✱ В Ботаническом саду Академии наук Узбекской ССР есть интересная коллекция. В ней собраны быстрорастущие тополя. Имеются виды, которые на шестой год достигают высоты в пятнадцать метров.



ЗАКАРПАТСКАЯ ОБЛАСТЬ. Дорога в горах.

Фото **Л. КОВГАНА**. Фотохроника ТАСС.

А. СМИРНОВ.

Мать

Письма все нет. Томится ожиданьем.
Прошла неделя — очень долгий срок.
Как горько ей, не спорится вязанье:
«Ты что молчишь, не пишешь, мой сынок?»

Листает память прошлого картины:
Малыш... вот школьник... и совсем большой.
От тяжких дум добавились морщины,
Утрачен сон, веселье и покой.

«Как без меня он? Может что случилось?»
Прощальный день припомнят и вокзал.
Тихонько всхлипнула —и по щеке скатилась
Скупая материнская слеза.

Но скрипнет дверь—слезу смахнет украдкой:
Не хочет горя показать другим.

С. Ларьяк.

Океанографическая хроника

«Антигольфстрим»

Гольфстрим переносит в сутки в двадцать раз больше воды, чем все реки земного шара. С давних пор многих ученых интересовал вопрос: куда девается эта огромная масса. Ведь какого-либо течении на поверхности, которое «откачивало бы» воду, приносимую Гольфстримом, нет. И вот недавно американскими океанологами, проводившими исследования к юго-востоку от мыса Гаттерас, на глубине 800 метров было обнаружено неизвестное ранее течение, противоположное Гольфстриму по направлению.

Эта подводная «река» глубиною больше чем в полтора километра успешно противодействует сколько-нибудь заметному изменению уровня Ледовитого океана, принимающего воды Гольфстрима.

На языке белухи

Ревет белугой — откуда это странное выражение? Ведь никто не слыхал рева этой рыбы. А вот белуха—крупный морской зверь из породы китов ревет, да еще как! И не только ревет—под водой шестиметровые киты перекликаются тончайшими писками, скрипами, щелчками.

Ученые специально занялись изучением и классификацией «разговоров» белух, так как они вносят иногда неожиданные и непрошеные поправки в показания эхолотов—приборов, измеряющих глубину с помощью звука. Кроме того, знание «языка» белух может помочь при добыче этого ценного промыслового зверя.

ЭТО ПРИГОДИТСЯ

◆ Если вы хотите заправить молочный суп макаронными изделиями или крупой из подробленных зерен, отварите их предварительно в воде, а затем доведите до готовности в молоке.

◆ Коренья и лук не рекомендуется закладывать в супы сырыми, так как они теряют в процессе варки свои ароматические свойства. Лучше сначала слегка поджаривать их, предварительно измельчив.

◆ Если вегетарианские супы долго варятся с маслом, они теряют свой вкус. Масло рекомендуется класть после снятия супа с огня или незадолго до этого. Можно также положить его в тарелку перед едой.

◆ Сладкий пирог подгорел... Охладите его, теркой сотрите обгоревший слой и обсыпьте сахарной пудрой с ванильным сахаром.

ЧУДО-КЛЕЙ

Небольшую резиновую пластинку, приклеенную к металлу политриэном,невозможно оторвать даже с помощью тысячникилограммового груза... Этот полимер, полученный в Институте органической химии Академии наук Армении, по своим качествам превосходит все известные клеи, применяемые для соединения каучука с металлом.Кроме того,политриэн отличается повышенной теплостойкостью,а покрытые им металлические изделия не корродируют.

ИЗ МИРА НАУКИ

Человек „родится“ в колбе

Лет 30—40 назад мне попал в руки фантастический роман «Новый мир». В нем описывалось человеческое общество в... 2500 году. Одним из самых невероятных утверждений казалось то, что люди производились искусственным путем в особых колбах.

И вот прошли годы. Итальянский ученый профессор Даниэле Петруччи превратил фантазию в реальность в 1961 году. Его опыты получили широчайшую известность.

При помощи метода Петруччи выращено в Италии уже 27 детей. Старшему сейчас около пяти лет. Все дети развиваются нормально, хотя первые несколько дней жизни зародышей протекали в искусственных условиях в плексигласовой «колыбели». Правда, искусственное «рождение» стоит 900 тысяч лир и доступно далеко не каждому желающему. По само это—фантастическая победа науки.

Опыты Петруччи заинтересовали и наших ученых. В Италию, в Болонью были командированы инженер Ю. М. Козлов и врач Н. С. Артемьева.

Петруччи показал им свою «биологическую колыбель» и сказал,что она приспособлена лишь для самых ранних стадий развития зародыша, когда все питание состоит из нескольких капель плазмы крови в час. А как правильно наладить дыхание, кровообращение, дальнейшее питание?

И вот недавно в Москве в научно-исследовательском институте экспериментальной хирургической аппаратуры и инструмента, возглавляемом М. Г. Ананьевым, сконструирован по существу целый искусственный организм. В нем зародыш сможет нормально развиваться долгое время.Как? Приборы убыстряют ток крови, искусственные легкие насыщают ее кислородом и отделяют углекислый газ. Продукты распада при помощи искусственной почки выводятся из аппарата.

Ученики превзошли своего учителя: Петруччи, например, не удалось смонтировать в своей «колыбели» почку, и он просто заменял использованную плазму свежей, что сложно и дорого. Советская новинка предназначена для выращивания зародыша вне материнского организма, а также для донашивания детей, родившихся преждевременно.

Эта универсальность аппарата выгодно отличает его от «биологической колыбели» Петруччи. Конечно, аппарату предстоит еще много испытаний. Но главное — такой аппарат уже есть!

Каковы же перспективы?

Достижении наших ученых открывают перед человечеством огромные возможности. Недалеко, скажем, то время, когда можно будет по желанию выбирать пол будущего ребенка.

С. КАРНАЦЕВИЧ,
заслуженный врач РСФСР.
(«Тюменская правда» за 6 июня 1965 г.)

Редактор М. Парфенюк

Тираж 1539 Нижневартовская типография управления по печати Тюменского облисполкома Заказ № 213

Пролетарии всех стран, соединяйтесь!

Ленинское знамя

Орган Нижневартовского районного комитета КПСС и районного Совета депутатов трудящихся Тюменской области

Год издания 24-й | СРЕДА, 16 июня 1965 года | № 57 (2010) | Цена 2 коп.

VII пленум ЦК ВЛКСМ

11 июня в Москве закончился VII пленум ЦК ВЛКСМ. В прениях по докладу первого секретаря ЦК ВЛКСМ С. П. Павлова «Организаторскую работу в комсомоле — на уровень современных требований партии» выступили секретари ЦК комсомола союзных республик, секретари крайкомов, обкомов, первичных комсомольских организации. Участники пленума обсудили насущные вопросы жизни комсомола, говорили о дальнейшем совершенствовании стиля и форм воспитательной работы среди молодежи.

С сообщением о подготовке советской молодежи к IX Всемирному фестивалю в Алжире «За солидарность, мир и дружбу» выступил председатель комитета молодежных организаций СССР П. Н. Решетов.

По докладу С. П. Павлова пленум принял соответствующее постановление.

ТАСС

На конвейере — клубника

АЛМА-АТА. В садах Семиречья созрела клубника. Пришли в движение конвейеры консервных заводов, выпускающих лучшее в стране алматинское клубничное варенье. В наступившем сезоне предприятия Казахстана выработают не менее 85 миллионов банок ягодных, плодовых и овощных консервов.

ТАСС

К ДНЮ РЫБАКА — С ОТЛИЧНЫМИ ПОКАЗАТЕЛЯМИ

Большим почетом и всеобщим уважением в нашей стране пользуется труд работников рыбного промысла. Партия, Советское правительство, весь народ постоянно заботятся об оснащении предприятий рыбной промышленности самой совершенной техникой, орудиями лова, материалами. Ежегодно сотни передовых рыбаков награждаются орденами, медалями и другими высокими наградами.

Ярким свидетельством всенародного признания заслуг работников морского и речного промысла в борьбе за создание изобилия продуктов питания явилось установление Дня рыбака, который, согласно Указу Президиума Верховного Совета СССР, будет ежегодно отмечаться во второе воскресенье июля.

Сейчас на реках и озерах кипит напряженный труд. С каждым днем в соревнование за достойную встречу Дня рыбака вступают все новые и новые коллективы. Они берут повышенные социалистические обязательства.

Высокими производственными успехами готовятся отметить свой праздник многие промысловики нашего района. Так, рыбаки колхоза «За мир» к 10 июня полугодовое задание перевыполнили в два с половиной, а план текущего месяца — в 3,4 раза. Справился с шестимесячным заданием колхоз «Новая жизнь». Неплохо идут дела в колхозе имени Калинина и Нижневартовском кооперопромхозе, где шестимесячные задания по добыче рыбы выполнены соответственно на 87,5 и 93,8 процента.

Лучших результатов среди промысловиков кооперопромхоза добились рыбаки Ларьякского промохототделения. В этом году они уже выловили 700 центнеров рыбы вместо 500, планируемых на шесть месяцев. Вступив в соревнование в честь приближающегося праздника, рыбаки отделения решили выловить до конца полугодия еще 40 центнеров рыбы. Особенно хорошо трудится звено, возглавляемое опытным промысловиком Н. Т. Каминым. 40 центнеров рыбы на каждого рыбака — вот показатель работы этого звена в период майского запрета.

Достижения передовиков — убедительное доказательство того, что при сложившейся в текущем году промысловой обстановке можно брать высокие уловы, не только выполнять, но и перевыполнять установленные планы. К сожалению, эти возможности используются пока крайне плохо. Производительность труда рыбаков остается низкой, особенно в бригадах государственного лова. Здесь в среднем на одного рыбака добывается в месяц по 2,2 — 2,4 центнера, тогда как в колхозе «За мир» этот показатель с начала года превышает 11,7 центнера.

В чем причина? Почему в этих предприятиях, которые имеют, примерно, одинаковые угодья, такая разница в производительности труда? Дело, видимо, не в угодьях, не в промысловой обстановке, а в организации труда, в отношении людей к выполнению планов, в умении эффективно использовать время и орудия лова.

Большой пролов допущен колхозом «Красное знамя». План шести месяцев он выполнил к концу первой декады июня только на 60,3 процента.

За последние две декады текущего месяца в целом по району с учетом пролова предстоит выловить более 1130 центнеров. Это трудная задача, но она вполне по плечу рыбакам района. Сейчас на угодьях трудится 217 промысловиков. Чтобы выполнить шестимесячный план, каждому из них предстоит выловить еще по 5,3 центнера рыбы. Добиться таких результатов имеет возможность каждое предприятие, каждая бригада, звено. Но для этого надо сейчас еще раз пересмотреть организацию труда, расстановку рыбаков по промысловым угодьям, проверить обеспеченность их орудиями лова, транспортом, приемным флотом.

Рыбаки и рыбачки района! Все как один включимся в соревнование за досрочную встречу Дня рыбака. Лучшим подарком Родине в честь этого праздника явится достойное выполнение плана первого полугодия и первой декады июля.

Все на трудовую вахту!



В живописных местах расположены многочисленные дома отдыха и санатории Узбекистана. Нынче в них проведут отпуск более 90 тысяч трудящихся — на 37 тысяч больше, чем в 1959 году.

Санаторий «Ак-Таш» находится в горах Тянь-Шаня, на высоте 1 137 метров над уровнем моря. Чистый воздух, богатая растительность привлекают сюда многих людей.

На снимке: на территории здравницы.

Фото **Р. ШАМСУТДИНОВА.**

Фотохроника ТАСС

Жатва хлебов

АШХАБАД. (Корр. «Правды»). На полях республики началась уборка зерновых. В Теджепском оазисе и в предгорьях Копет-Дага идет жатва озимых. Теджепские хлеборобы засыпали в государственные закрома свыше 13 тысяч пудов пшеницы. Ашхабадские колхозы сдали первые десять тысяч пудов ячменя. Всего по республике заготовлено свыше 26 тысяч пудов зерна нового урожая.

Успех чаеводов

ТБИЛИСИ. (Корр. «Правды»). Грузинские чаеводы выполнили семилетнее задание по сбору зеленого чайного листа. На приемные пункты отправлено за неполные семь лет более 1.050 тысяч тонн чая — на 3.360 тонн больше, чем предусматривалось заданием. Ныне земледельцы борются за то, чтобы получить не менее 200 тысяч тонн зеленого листа.

ПО НАШЕМУ РАЙОНУ

Интересная лекция

Позавчера в кабинете политического просвещения райкома партии для трудящихся райцентра лектор областного общества по распространению политических и научных знаний А. А. Малярин прочитал лекцию о ракетно-ядерном оружии.

Лекция вызвала большой интерес у слушателей, и они задали много вопросов.

На эту же тему тов. Малярин выступит перед жителями Мегиона, Ларьяка, Охтеурья, поселка нефтяников.

БЫСТРО И КАЧЕСТВЕННО

Бригада Виктора Алексеевича Постникова в строительном управлении № 14 создана не так давно. Однако и за это время она успела себя показать с хорошей стороны. Ей поручают всегда ответственную работу. Строители выполняют ее скоро и с хорошим качеством.

В настоящее время бригада В. А. Постникова трудится на строительстве овощехранилища и постоянно перевыполняет дневные нормы выработки.

Кроме того, после рабочего дня члены бригады помогают своим товарищам достроить и досрочно сдать буровикам новую столовую. Сейчас ведутся отделочные работы. И некоторые рабочие из бригады тов. Постникова трудятся по смежным специальностям.

Не отстают по трудовым показателям от своих товарищей и рабочие из бригады Николая Кизима, занятой на строительстве складских помещений на причале № 3. Хорошо работают тт. Дениженко, Хасков, Радецкий и другие. Ежедневная выработка в бригаде достигает 160—170 процентов.

В. РЮМИН.

ГОД ПРОШЕЛ НЕДАРОМ

Закончились, наконец, выпускные экзамены у восьмиклассников Нижневартовской школы рабочей молодежи. Целый год напряженного труда не пропал недаром. Об этом говорят результаты двухнедельной проверки знаний: все до единого вечерники получили свидетельства, открывающие путь к дальнейшей учебе. Особенно отличились такие производственники, как А. Любимов, Г. Соснин, Н. Зыков и многие другие. Они пришли к финишу с четверками и пятерками.

В. ПЕРШИН.



Колхозы и совхозы области оснащаются новой, современной техникой.

На снимке: новый, мощный трактор «К-700» на полях совхоза «Успенский».

№ 361 Тюменская фотохроника

В центр внимания — экономику!

А. К. ПРОТОЗАНОВ,
второй секретарь Тюменского обкома партии

«Мы ценим коммунизм, — указывал В.И. Ленин, — только тогда, когда он обоснован экономически». Такое экономическое обоснование коммунизма дано в Программе КПСС. И чтобы быстрее осуществить величественные предначертания, Коммунистическая партия, ее ленинский Центральный Комитет особенно заботятся о повышении экономической эффективности производства, о лучшем использовании всех резервов.

За последнее время окружные, городские и районные комитеты партии, первичные партийные организации предприятий стали уделять больше внимания улучшению технико-экономических показателей в промышленности. Особенно активизировалась эта работа после проведенного в апреле 1964 года Всероссийского экономического совещания партийных и хозяйственных работников промышленности и строительства.

Теперь вопросы улучшения экономической работы систематически обсуждаются на партийных и рабочих собраниях, пленумах и бюро партийных комитетов, активах, отраслевых совещаниях и конференциях. В экономических советах при горкомах и райкомах партии, советах новаторов, комиссиях содействия техническому прогрессу, в лабораториях экономики и организации производства, в общественных бюро экономического анализа и технического нормирования принимают участие более 10 тысяч рабочих, инженеров, техников и служащих. В вечерних университетах марксизма-ленинизма, технического прогресса, школах партийно-хозяйственного актива около 40 тысяч человек изучают вопросы экономики. На предприятиях укреплены экономические службы. Все это позволило улучшить использование резервов производства.

Там, где экономике придают первостепенное значение, налицо отличные результаты. Вот яркий тому пример. Коллектив Тюменского отделения железной дороги на протяжении ряда лет проводит большую работу по повышению производительности труда и снижению себестоимости. И нынче руководители отделения дороги совместно с инженерно-техническими работниками, новаторами и передовиками производства, партийными и профсоюзными организациями разработали на 1965—1966 годы мероприятия по научной организации труда, направленные на изыскание и использование дополнительных резервов производства. Это целый комплекс технических, организационных и экономических мероприятий. Его реализация позволит коллективу отделения только в этом году увеличить производительность труда на 2,5 процента, снизить себестоимость перевозок на 2 процента, значительно улучшить условия труда.

В Тюменском геологическом управлении широко внедряются достижения передовых бригад по скоростной проходке скважин. Это, безусловно, повышает экономическую эффективность капитальных вложений в строительство нефтяных и газовых скважин. Буровые бригады Шаимской и Усть-Балыкской нефтеразведочных экспедиций, руководимые мастерами С.П. Урусовым и П. В. Мелик-Карамовым, в прошлом году добились самых высоких показателей по скорости проходки среди буровых бригад нефтеразведочных экспедиций области. Особенно хорошие результаты достигнуты коллективом мастера Урусова при бурении скважины № 110 глубиной 1611 метров. В результате настойчивой борьбы за максимальное сокращение затрат времени на механическое бурение, спускоподъемные операции и вспомогательные работы была достигнута коммерческая скорость 4028 метров на станок в месяц, производительное время составило 95,8 процента. Дружба с новым, умение считать дали возможность бригаде сберечь в прошлом году свыше 25 тысяч рублей.

Блестящий результат и у бригады Мелик-Карамова. 182 тысячи рублей государственных средств — вот ее вклад в копилку бережливых.

Отличных успехов добился коллектив Советского леспромхоза. Его опыт по достижению максимальной комплексной выработки на списочного рабочего нашел широкое распространение на предприятиях лесной промышленности не только нашей области, но и страны.

В результате проделанной работы за последние два года производительность труда в промышленности возросла на 8 процентов, несколько сократилось количество убыточных предприятий. Такие предприятия, как Аксарковский рыбозавод, Тобольская база приемо-транспортного флота, Ханты-Мансийские центральные ремонтные мастерские, длительное время работавшие на государственной дотации, сейчас выполняют государственные планы. Только за прошлый год они дали более 500 тысяч рублей прибыли. Значительно снизили убытки 14 предприятий, в том числе Лабытнангская лесоперевалочная база, Белогорский ДОК, Ханты-Мансийский рыбоконсервный комбинат, Ишимский и Ялуторовский комбинаты подсобных предприятий и другие.

Но так работают далеко не все. Немало у нас еще коллективов предприятий, где слабо используют имеющиеся возможности для повышения экономической эффективности производства. Как же относятся к этому партийно комитеты? Тюменский, Ишимский, Тобольский, Ханты-Мансийский- горкомы партии, Октябрьский, Ямальский и Березовский райкомы КПСС медленно распространяют положительный опыт передовых предприятий, оказывают недостаточную помощь производственным коллективам в организации экономической работы. Этими упущениями во многом можно объяснить тот факт, что показатели работы предприятий продолжают все еще оставаться низкими.

61 предприятие из 292 не выполнило установленных ми

(Окончание на 4 стр.)



ТУРКМЕНСКАЯ ССР. Нефтяники промысла № 2 «Небитдагнефти» включились в социалистическое соревнование за досрочное выполнение задания последнего года семилетки. Они решили дать стране тысячи тонн сверхплановой нефти. Для этого будет введено в эксплуатацию несколько ныне бездействующих скважин.

На снимке: идет капитальный ремонт скважины.

Фото **К. ТОМАШЕВСКОГО.**

Фотохроника ТАСС

Важный участок работы контролеров

Большую роль в выполнении задач, поставленных перед коллективами нефтедобывающих предприятий и строительных организаций, играет оснащение их техникой и всеми необходимыми материалами. Государство делает все, чтобы сполна удовлетворить нужды покорителей тюменской нефтяной целины.

Ежедневно к причалам района приходят суда, груженные строительными материалами, оборудованием, промышленными и продовольственными товарами. Всего за навигацию к нам поступят сотни тысяч тонн грузов, стоимость которых составит миллионы рублей.

Однако уже сейчас встречается много фактов, когда к прибывшим грузам проявляется бесхозяйственное, варварское отношение. Это впервую очередь можно отнести в адрес строительных организаций. Здесь в период подготовки к навигации не были оборудованы площадки для складирования строительных материалов. В результате сейчас грузы сваливаются, где попало. При разгрузке барж строители придерживаются единственной цели—быстрее снять грузы, а что касается сохранения их от порчи и потерь, то об этом они думают меньше всего.

Так, в строительном управлении № 14 (начальник тов. Вечканов, секретарь партийной организации тов. Ситникова) требования инструкций по хранению стройматериалов не соблюдаются. Пиломатериал, а также деревянные конструкции жилых домов и производственных помещений сваливаются беспорядочно прямо на берегу вместо того, чтобы укладывать их в штабеля. Ясно, что в условиях частых дождей и теплой погоды эти материалы быстро подвергнутся деформации, станут непригодными к употреблению. В конце концов остается два выхода: или вообще не применять их в строительстве, или строить, зная заведомо, что качество работ будет крайне низкое. В том и другом случае государство несет убытки.

Безответственно относятся строители СУ-14 к сохранению кирпича. Известно, что весь кирпич поступает в текущем году только на поддонах. Это дает возможность не только быстро освобождать суда, но и доставлять груз к местам складирования. Однако руководители строительного управления вопреки логике предпочли другое: распорядились кирпич свалить на берегу на неочищенную от торфа площадку. Его втаптывают в грязь транспорт и пешеходы. Результатом такого хранения, безусловно, будет то, что значительная часть кирпича пойдет в лом или останется втоптанной в торфяник. Не наведено должного порядка в хранении и других строительных материалов.

Подобное отношение к складированию и хранению поступающих грузов сложилось и в строительном управлении № 11 (исполняющий обязанности начальника тов. Гинзбург, секретарь парторганизации тов. Климко) и некоторых других предприятиях района. Многие грузы из-за отсутствия складских помещений остаются под открытым небом. Это в первую очередь промышленные и продовольственные товары, поступающие в орсы и потребкооперацию.

Мириться с таким хранением грузов далее нельзя. Каждый процент отхода материалов и товаров народного потребления—это десятки тысяч рублей убытка. Кроме того, надо учесть тот факт, что в текущем году только из-за отсутствия кирпича строительные управления сорвали график ввода жилья в первом и во втором кварталах.

Если будет допущена сейчас порча кирпича в один процент от общего завоза его в вынешнюю навигацию то только по СУ-14, это составит около двухсот тысяч штук. Конечно, такая потеря в значительной степени повлияет на выполнение программы капитального строительства.

Поэтому надо принять все меры, чтобы не допустить порчи строительных материалов. В этом важная роль принадлежит комиссиям и постам содействия комитету партийно-государственного контроля, комсомольских прожекторов. К сожалению, на сегодняшний день они еще не уделяют должного внимания вопросам хранения товаро-материальных ценностей, не проводят рейды по проверке разгрузки судов, складирования строительных материалов и оборудования, а также поступающих товаров. Пользуясь бесконтрольностью, хозяйственные руководители некоторых предприятий не принимают мер для сохранения грузов, равнодушно взирают на беспорядки.

Партийные организации должны оживить работу органов партийного и государственного контроля. Есть необходимость провести инструктивные совещания с членами групп и постов содействия комитету партгосконтроля и прожектористами, нацелить их на первоочередные вопросы. Надо составить планы рейдов и проверок, установить действенный контроль за их выполнением. Особое внимание следует уделить тому, чтобы каждая проверка, каждое посещение мест хранения товаро-материальных ценностей оказывали положительное влияние, давало положительные результаты. К тем, кто не прислушается к замечаниям контролеров, кто не посчитается с их выводами и советами, нужно применять строгие меры морального, а если потребуется, и материального воздействия. Охрана государственной собственности — наш высокий гражданский долг.



ТАТАРСКАЯ АССР. В 1966 году вступит в строй первая очередь Нижнекамского химического комбината, который будет производить высококачественный каучук.

На снимке: монтаж емкостей для химических продуктов.

Фото Э. Квзерихина.

Фотохроника ТАСС

АРТЕКУ — 40 ЛЕТ

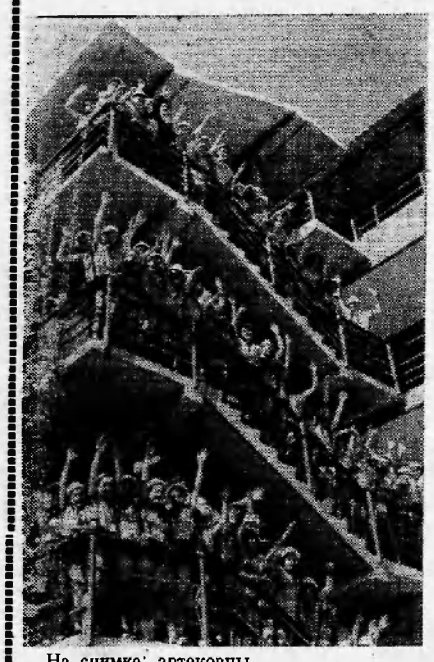

На снимке: артековцы.

Фото В. САВОСТЬЯНОВА.

Сегодня исполняется 40 лет со дня основания Всесоюзной пионерской здравницы «Артек». Она расположена в чудесном уголке Крыма. Вдоль берега моря, у подножья живописных гор раскинулось множество легких светлых зданий — жилых помещений, школ, детских технических станций, спортивные площадки, стадионы, плавательные бассейны. Здесь одновременно могут отдыхать более 4.000 ребят. За четыре десятилетия в «Артеке» побывало 200.000 пионеров Советского Союза и детей трудящихся зарубежных стран.

Среди детей, которые посетят всесоюзную здравницу в летние каникулы текущего года будут двое учащихся нашего района.



На снимке: общий вид лагеря «Прибрежный».

ЛЕТОПИСЬ ПРОДОЛЖАЕТСЯ

13 июня. В это воскресное утро солнце было особенно ласковым, добрым и щедро расточало свои теплые лучи. Легкий ветерок играл красными знаменами и алыми пионерскими галстуками ребят, выстроившихся на центральной площади Нижневартовска. Сюда, в райцентр, приехали лучшие пионеры школ района, чтобы рапортовать о делах своих пионерских дружин.

— Пионерия! Слушай команду слета! На знамя районной пионерской организации равняйсь! — подает команду первый секретарь райкома комсомола Галина Геннадьевна Семерикова.

И, салютуя, застыли в рядах посланцы.

Право поднять флаг слета предоставляется лучшим пионерам района Л. Еремину и Л. Петряковой. Под звуки марша и пионерских горнов, перекликающихся с эхом, знамя ползет вверх. И вот оно затрепетало на флагштоке, известив, что районный пионерский слет открыт. Все поют любимую пионерскую песню «Взвейтесь кострами, синие ночи...»

Потом юные ленинцы рапортуют о сделанном ими в дни ленинской вахты труда. Пионеры Нижневартовска, например, собрали 4838 килограммов металлолома, Больше-Тарховска — более пяти тысяч тонн. Ларьякские мальчики и девочки распространили литературы на 120 рублей, на 165 — мегионские, на 182 рубля — нижневартовские ребята.

А сколько юными ленинцами собрано золы и костей для наших колхозов; сколько посажено деревьев и цветов; сколько проведено интересных сборов! А работа в зонах пионерского действия! Много полезных, нужных дел на счету у наших пионеров.

Поприветствовать детей пришли представители районных организаций. С теплыми словами к юным ленинцам обратились члены райкома партии В. И. Осколков и райвоенком М. Ф. Сурнин. Они поздравили их с открытием традиционного районного слета пионеров и пожелали доброго здоровья, успехов в предстоящих спортивных соревнованиях и смотре художественной самодеятельности.

Начинается строевой смотр участников слета. Ребячий парад принимает райвоенком. Умение ходить в строю, форма, песня, речевка — вот требования смотра. Хорошо звучит песня у мегионских пионеров «Куба — любовь моя», неплохо получилась речевка у ларьякских ребят. Но по праву впереди оказались нижневартовцы. И форма, и умение ходить в строю, и речевка — все продумано, все отработано до мелочи.

Г. Г. Семерикова объявляет торжественную линейку, посвященную открытию слета юных ленинцев, закрытой. Под звуки барабанов, с песнями расходятся пионеры.

Небольшой перерыв, и в спортивном зале средней школы райцентра начались игры по волейболу и баскетболу. На поле сразились баскетболисты. Команда Мегиона явно подготовлена лучше всех: об этом говорила и техника игры, и сыгранность, и выдержка членов команды.

Итоги первого дня такие: нижневартовская команда набрала семь очков, мегионская и большетарховская — по 5 очков и ларьякская — 4 очка.

В понедельник ребята состязались по прыжкам в длину и высоту, метании теннисного мяча, в беге на 60 метров. В Олимпийском четырехборье победителями оказались наиболее сильные и натренированные большетарховские школьники. Они набрали 5 очков. За ними следуют нижневартовцы.

А после обеда участники смотра стали хозяевами сцены районного Дома культуры. Здесь ребята показывали свои таланты.

Интересно и увлекательно было в клубе «Веселых и смекалистых». Тут было над чем подумать и посмеяться.

Слет закончился коллективным походом на Сенькин мыс с костром и замечательными пионерскими песнями, с веселыми ребячьими играми.

Флаг слета спущен. Но ленинская вахта пионерами продолжается. Продолжается летопись их славных дел.

В. ПЕТРОВА.

В ГОСТЯХ — МОСКОВСКИЕ АРТИСТЫ

С большим успехом прошли в Нижневартовске концерты артистов московской эстрады. Все билеты раскупились задолго до начала выступлений.

С затаенным дыханием слушали присутствующие в зале исполнение лауреата Всесоюзного конкурса артистов эстрады Виктора Беседина, неоднократного участника гастрольных поездок по странам социализма: Польше, Румынии, ГДР, Венгрии. С большим вокальным мастерством исполнил певец популярные песни советских и зарубежных композиторов.

В последний день пребывания в поселке артисты дали заключительный концерт в клубе поселка нефтяников. В тот вечер туда пришли многие наши нефтедобытчики и строители. Горячие продолжительные аплодисменты, сопровождавшие каждое выступление, были для артистов лучшей наградой. Слушатели тепло попрощались со своими московскими друзьями.

Побывали деятели искусства и в других населенных пунктах района.

В. ВИКТОРОВ.

А женщина права

Частенько приходится наблюдать, как в магазинах появляются пьяные и требуют спиртного. И когда продавец отказывает, любители зелья начинают шуметь, мешают работать продавцу и задерживают покупателей.

А недавно в одном из нижневартовских магазинов произошел такой случай. Вошло пятеро парней. И под шумок один из них стащил две селедки. Кражу заметила техничка магазина и принялась стыдить парня.

— Дружинники есть здесь? — обратилась женщина к очереди.

— Так всегда, дружинников нет, — заметила она огорченно. — Некому пьяницу успокоить, хулиганство пресечь.

Как права эта женщина. Действительно, вечерами ведь не встретишь на улицах и в общественных местах поселка дежурных с нарукавными повязками. Где же вы, товарищи дружинники?

М. ВИНОГРАДОВА.

Где отдохнут учителя

Наступает время летних отпусков. Где и как лучше провести свой отдых? Этот вопрос занимает сейчас трудящихся нашего района. Не может не волновать он и учителей, напряженно работавших весь учебный год. Об этом позаботился райком профсоюза.

Около тридцати педагогов по путевкам, наполовину оплаченным нашим профсоюзом, поедут нынче отдыхать в самые различные курортные уголки нашей страны. Десять учителей, например, побывают на курортах и в санаториях Кавказа и Южного берега Крыма. Несколько человек поедут отдыхать в курортное местечко Дагомыс, которое расположено на самом берегу Черного моря, в 15 километрах от Сочи. В процессе отдыха курортники будут совершать частые туристические поездки и походы по прибрежным местам. Они побывают на озере Рица, посетят Дендрарий и многочисленные крымские парки. Участники таких походов хорошо познакомятся с окрестностями этого знаменитого курортного уголка.

Двое наших учителей получат путевки, имеющие довольно привлекательное название: «Ленинград - Онежское». Программа этих путевок очень интересна и многообразна. Она включает в себя шестидневное прибывание в городе Ленина, во время которого отдыхающие посетят музеи и выставки, побывают в Эрмитаже, а также ознакомятся с революционными и историческими памятниками, площадями и улицами Ленинграда. Затем обладатели этих путевок на комфортабельном теплоходе совершат небольшое, но увлекательное путешествие по Онежскому озеру и Неве. Они смогут ознакомиться с Кронштадтом.

Некоторые из наших преподавателей избрали местом своего отдыха Геленджик, а некоторые — Тюменский и Тобольский дома отдыха.

Но, пожалуй, самой интересной будет поездка нынешним летом преподавателей Нижневартовской средней школы К. Г. Негая, А. С. Шитаревой, Л. Г. Скрябиной, и преподавательницы средней школы Ларьяка Н. К. Метелевой за границу. Всем им предстоит совершить увлекательную туристическую поездку по территории дружественной Болгарии. Они побывают в Софии и других крупнейших городах республики, познакомятся там со многими памятными и историческими местами. Но этим маршрут их поездки еще не ограничивается. По окончании путешествия наши учителя побывают на международном курорте Варна, где проведут несколько дней.

Один из наших педагогов в составе экскурсионной группы историков Тюменской области поедет в Волгоград. Поездка эта посвящается двадцатилетию со дня победы над фашистской Германией. Экскурсанты смогут посмотреть многие военные и исторические места города-героя. Побывают они и на Малаховом кургане.

Учителя отдохнут интересно, с большой пользой для себя.

К. ПОГАДАЕВА,
инспектор районо.

В центр внимания—экономику!

(Окончание. Начало на 2 стр.) плановых заданий пяти месяцев. Неудовлетворительно работают заводы «Тюменьсельмаш» и весовой, Заводоуковский, Ярковский, Тобольский, Уватский, Обской леспромхозы, Тюменская фабрика модельной обуви и другие предприятия. Вот как, например, «печется» об экономике партийное бюро Тюменского деревообрабатывающего комбината «Красный Октябрь». Вопросы использования резервов производства, снижения себестоимости продукции редко обсуждаются на партийных собраниях. Контроль и проверка их исполнения не ведутся. Партийное бюро не распространяет опыта по безубыточному выпуску продукции, не ратует за внедрение системы бездефектного изготовления продукции, научной организации труда. А ведь эти начинания передовых предприятий страны получили всеобщее признание.

Не случайно поэтому, что из 16 видов изделий, выпускаемых на комбинате, 10 нерентабельны. За последние полтора года от потребителей получено 120 рекламаций, более 60 процентов выпускаемых древесностружечных плит не соответствуют требованиям стандарта, коэффициент сортности пиломатериалов значительно ниже планового.

Партийная организация, заводской комитет профсоюза слабо повышают ответственность начальников цехов и мастеров за улучшение технико-экономических показателей, внедрение новой техники и передовой технологии. А нацеливать есть на что. Основные производственные фонды на комбинате за годы семилетки выросли в 2,7 раза, а выпуск продукции—только на 62 процента. За последние годы мощность цеха древесностружечных плит освоена только на 81 процент, фибролита — на 76 процентов, лесозавода и того меньше. Комбинат в течение ряда лет не выполняет государственного плана, допускает большие непроизводительные расходы. В прошлом году убытки достигли весьма внушительной цифры—1253 тысяч рублей.

Нужно отметить, что и Тюменский горком КПСС слабо осуществляет контроль за работой партийной организации ДОКа «Красный Октябрь», не оказывает ей необходимой помощи.

Несомненно, основные причины плохой работы предприятий заключаются в низком уровне руководства. Надо откровенно признать, что некоторые начальники областных управлений, трестов, довольствуясь средними показателями, забывают об отстающих предприятиях. Что мешает, к примеру, руководителям комбината «Тюменьлес» квалифицированно разобраться в «недугах» Уватского леспромхоза, оказать ему необходимую помощь? Только абсолютное безразличие. Пора раз и навсегда снять с повестки дня вопрос о хроническом отставании этого предприятия.

Глубокое изучение партийными и хозяйственными кадрами, инженерно-техническими работниками и передовыми рабочими вопросов экономики предприятий—вот оно, важнейшее условие повышения творческой активности, изыскания новых путей совершенствования производства и использования огромных резервов, которыми располагает промышленность.

До сих пор больным местом в деятельности некоторых предприятий является систематическое невыполнение плановых заданий по кооперированным поставкам. Правда, у нас есть немало предприятий, которые являются образцом в этом деле. Примером может служить работа аккумуляторного завода, который не только своевременно отгружает продукцию предприятиям, но часто выдает ее и ранее установленного срока. К сожалению, о заводе автотракторного электрооборудования этого сказать нельзя. За пять месяцев текущего года завод недодал по кооперации 5 наименований изделий. Неудовлетворительно отгружают свою продукцию многие леспромхозы комбината «Тюменьлес».

Партийные и профсоюзные организации должны повседневно контролировать выполнение обязательств предприятий по кооперированным поставкам, привлекая к строгой ответственности тех руководителей, которые самовольничают, нарушают государственную дисциплину. Ведь должники ставят смежников под такие удары, которые порой нельзя поправить никакой организаторской и экономической работой.

Непрерывный рост производительности труда является важнейшим законом развития социалистической промышленности. Чем производительнее будет труд на каждом предприятии, тем больше продукции выпустит страна с наименьшими затратами, тем раньше решим мы основную задачу создания материально-технической базы коммунизма.

Промышленность области в текущем году перевыполняет задания по росту производительности труда. Однако 28 процентов предприятий не справляются с этим важнейшим показателем. В их числе Тюменский фанерокомбинат, Заводоуковский спиртзавод, Ярковский, Тобольский леспромхозы, завод вспомогательного кузнечно-прессового оборудования и другие.

На многих предприятиях плохо используется новая техника, велики простои оборудования и рабочих. На предприятиях области не установлено и неиспользуются более шести тысяч единиц оборудования. Это ли не резерв для резкого роста производительности труда!

Нельзя забывать и об улучшении организации производства, повышении технического уровня заводов и фабрик за счет широкого внедрения малой механизации, которую с успехом можно проводить силами самих предприятий. Это в первую очередь относится к руководителям предприятий управления рыбной промышленности.

Значительную роль в постоянном совершенствовании техники и методов организации производства играют рационализация и изобретательство. В ходе социалистического соревнования за повышение производительности труда, за экономию и снижение себестоимости в прошлом году рационализаторами области подано 10500 предложений. Своим неустанным трудом они умножают успехи в борьбе за досрочное выполнение семилетнего плана.

Хорошо поставлена эта работа на заводе пластмасс, Тюменской ТЭЦ, химфармзаводе, Ишимском автоприцепном заводе. Однако работа по развитию рационализации поставлена на предприятиях все еще слабо. Около 70 процентов предложений, поданных в прошлом году, падает на заводы и фабрики Тюмени. Неужели иссяк порох в пороховницах на многих предприятиях лесной, рыбной, мясной и молочной промышленности. Между тем, эта важная работа в указанных отраслях промышленности вообще ведется из рук вон плохо.

Партийным, профсоюзным организациям, хозяйственным руководителям нужно настойчиво улучшать работу с рационализаторами, памятуя о том, что творчество умельцев является важным и неиссякаемым источником дальнейшего прогресса техники.

Государственные средства нужно беречь всегда и во всем. Партийные организации, народные контролеры, экономисты-общественники аккумуляторного и судостроительного заводов, сетевязальной фабрики — рачительные хозяева. Они стараются сберечь буквально каждую копейку. Но, к сожалению, борьба за строгий режим экономии на многих предприятиях организована плохо. На предприятиях все еще велики потери от брака.

Рыбозаводы Ямало-Ненецкого округа выпустили в прошлом году более 12 процентов продукции третьим сортом. Нижневартовский завод испортил 310 центнеров ценного сырья. Вот из таких фактов и складываются огромные убытки. Управление рыбной промышленности задолжало государству в прошлом году 8,4 миллиона рублей. Случай беспрецедентный в практике работы предприятий области. И в этом году, несмотря, казалось бы, на кардинально разработанные мероприятия, рыбники продолжают буквально сорить деньгами.

В истекшем году нерентабельно работали 68 предприятий. Итог их бесхозяйственности—27 миллионов рублей убытков. Все это стало возможным лишь потому, что руководители не всегда разумно и экономно расходуют государственные средства, не проявляют надлежащей заботы об улучшении финансово-хозяйственной деятельности возглавляемых ими предприятий.

Рабочие, инженерно-технические работники и служащие предприятий области взяли большие обязательства на текущий год по дальнейшему совершенствованию технического уровня производства, улучшению организации труда, повышению качества, надежности и долговечности выпускаемых изделий. Решено произвести сверх плана продукции на 10 миллионов рублей, перевыполнить задание по росту производительности труда на 10 процентов, от снижения себестоимости продукции получить 1,5 миллиона рублей сверхплановой экономии.

Работа предстоит напряженная. Поэтому необходимо всемерно совершенствовать организацию труда, распространять опыт передовых рабочих и коллективов предприятий во всех звеньях производства, сокращать число планово-убыточных предприятий и повышать рентабельность производства. Нужно бороться за экономию сырья, материалов, топлива и электроэнергии.

Следуя почину москвичей и ленинградцев, необходимо развернуть активную работу по повышению технического уровня, качества надежности и долговечности изделий. Задача дня—обеспечить разработку и широкое внедрение на предприятиях планов научной организации труда.

Вопросы экономической работы должны повседневно стоять в центре внимания окружных, городских, районных комитетов КПСС, первичных партийных организаций и хозяйственных руководителей. Горкомы и райкомы КПСС обязаны усилить партийно-политическую работу, направленную на вовлечение широких масс рабочих, инженеров и техников в активную экономическую работу на предприятиях, на улучшение деятельности всех экономических служб производства.

Необходимо добиться, чтобы экономические службы постоянно и квалифицированно изыскивали резервы в промышленности, творчески разрабатывали предложения по повышению эффективности производства и активно участвовали в их внедрении.

Постоянное совершенствование экономической работы—верный залог наших новых успехов на решающем поприще борьбы за коммунизм.

Фотографии рассказывают

Зенитные части вьетнамской Народной армии, бойцы народной милиции и отрядов самообороны успешно противостоят пиратским налетам американских стервятников на территорию ДРВ. После каждого рейда по несколько вражеских самолетов не возвращаются на свои базы.

На снимке: зенитчики вьетнамской Народной армии готовы к отражению атаки самолетов врага.

Фото ВИА—ТАСС





В джунглях Южного Вьетнама по еле заметным тропинкам, проложенным среди болот и бесчисленных рек, над которыми переброшены шаткие мостики, пробираются посыльные, переносятся раненые, доставляется продовольствие. Эти коммуникации Национального фронта освобождения надежно замаскированы и охраняются.

На снимке: на одной из партизанских дорог.

Фотохроника ТАСС

Редактор М. Парфенюк

Тираж 1539 Нижневартовская типография управления по печати Тюменского облисполкома Заказ N 214

Пролетарии всех стран, соединяйтесь!

Ленинское знамя

Орган Нижневартовского районного комитета КПСС и районного Совета депутатов трудящихся Тюменской области

Год издания 24-й | ПЯТНИЦА, 18 июня 1965 года | № 58 (2011) | Цена 2 коп.



МОСКОВСКАЯ ОБЛАСТЬ. Ежедневно с Люберецкого завода сельхозмашин имени Ухтомского отправляется во все концы страны до 50 вагонов с машинами и запасными частями к ним. Среди них—различные тракторные прицепные и навесные косилки, стогометатели, аппараты для внесения минеральных удобрений под посадку картофеля.

В этом году завод даст продукции почти на 40 миллионов рублей.

На снимке: бригадир А. П. Юрчиков осматривает перед отправкой аппараты для внесения минеральных удобрений „АУ-4".

Фото Н. КУЛЕШОВА.
Фотохроника ТАСС

Уральский трикотаж

СВЕРДЛОВСК. (Корр. «Правды»). В Нижнем Тагиле выросли корпуса нового предприятия — фабрики верхнего трикотажа. Шерстяные и полушерстяные джемперы, свитеры, мужские рубашки, детские костюмы и другие изделия с тагильской маркой пользуются широким спросом у населения.

Сейчас заканчивается сооружение второй очереди фабрики. С пуском третьей очереди предприятие станет крупнейшим в стране поставщиком верхнего трикотажа.

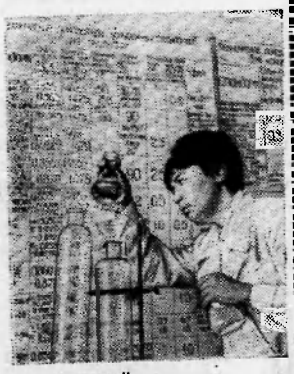

ГОРЬКИЙ. В одной из лабораторий Центрального научно-исследовательского лесохимического института получен твердый скипидар. По своим техническим качествам он превосходит зарубежные стандарты.

На снимке: младший научный сотрудник Алла Михайловна Майаель, она внесла большой вклад в получение твердого скипидара.

Фото В. ВОЙТЕНКО.
Фотохроника ТАСС

Парторганизация и производство

Мегионской нефтеразведочной экспедиции. Здесь нет такого коммуниста, который бы оставался равнодушен к делам производства, как выполняется производственная программа. А потому темой разговора на партийных собраниях в этой организации являются именно эти вопросы. Приняв решение, коммунисты добиваются его выполнения. Немалую роль в этом играют цеховые партийные группы. И не случайно потому экспедиция значится в числе передовых предприятий области, а буровые бригады—в Российской Федерации.

Большое повседневное влияние оказывают на производственную деятельность коммунисты парторганизации Ларьякского отделения Нижневартовского коопзверопромхоза. И результат—налицо: отделение ежегодно увеличивает производство продукции, укрепляет экономику. Из убыточного в первые годы своего существования оно стало теперь рентабельным, причем рентабельность из года в год повышается. Здесь, как и в Мегионской экспедиции, все довую активность, болеют за производство.

Можно назвать и другие парторганизации, где коммунисты не только сами с чувством высокой ответственности относятся к решению производственных вопросов, но и своим примером способствуют повышению активности беспартийных.

Однако надо сказать и о тех партийных организациях, которые еще слабо влияют на производственную и хозяйственно - финансовую деятельность, не прививают коммунистам чувства ответственности за выполнение уставных требований. К таким прежде всего относится партийная организация колхоза имени Калинина. Отдельные коммунисты не только не подают доброго примера в труде, наоборот допускают грубые нарушения производственной дисциплины, занимаются пьянкой. И как результат этого, хозяйство не справляется с выполнением планов, имеет низкие хозяйственно-финансовые показатели.

Не занимают в настоящее время авангардной роли и коммунисты Октябрьского лесопункта. И опять-таки—производственные показатели неудовлетворительные. Лесопункт не справляется с производственной программой, чего не было в то время, когда партийная организация вплотную занималась вопросами производства.

Не заняли еще авангардной роли коммунисты строительных управлений, колхозов «Новая жизнь» и «За мир».

Положение дел требует коренного изменения отношения партийных организаций к вопросам повышения авангардной роли коммунистов на производстве, повышения их активности в борьбе за выполнение государственных планов, социалистических обязательств. Главным условием достижения этой цели является повышение уровня организационно-партийной работы, повышение требовательности к коммунистам, независимо от того, где они работают, какой занимают пост, воспитание у них чувства высокой ответственности за порученный участок работы.

ВОВРЕМЯ ЗАМЕЧАТЬ И ПРОПАГАНДИРОВАТЬ НОВОЕ

Усилия Коммунистической партии, всего советского народа направлены на претворение в жизнь решений мартовского Пленума ЦК КПСС, на всемерное развитие сельского хозяйства. В борьбе за подъем этой жизненно важной отрасли экономики велика роль печати. Газеты и журналы призваны со знанием дела освещать коренные вопросы колхозно-совхозного производства, вовремя замечать и пропагандировать все новое, прогрессивное в земледелии и животноводстве, учить массы на передовых образцах.

Пропаганда передового опыта в сельском хозяйстве занимает все более видное место на страницах нашей печати. Многие газеты глубоко и квалифицированно освещают ту огромную созидательную работу, которая развернулась в деревне после мартовского Пленума ЦК КПСС. В статьях и корреспонденциях газеты пишут о том, как колхозники, рабочие совхозов, специалисты сельского хозяйства, исходя из государственного плана—заказа на сельскохозяйственные продукты, сами планируют производство с учетом конкретных условий и нужд хозяйства, изыскивают приемы повышения урожайности полей, увеличения продуктивности животноводства, укрепления экономики хозяйств.

Творчески решает эту задачу, например, саратовская газета «Коммунист». Редакция держит в центре внимания коренные вопросы развития сельского хозяйства, стремится совершенствовать формы и методы сельскохозяйственной пропаганды, привлекая к выступлению на страницах газеты знатоков дела, работников науки. Много поучительных рассказов о передовом опыте, о добрых начинаниях, зародившихся в селах после мартовского Пленума ЦК КПСС, публикуют украинская газета «Сильски вести», белорусская «Сельская газета», грузинская «Соплис цховреба» и другие. Образная, зажигательная сила в [illegible] и животноводства—люди, труженики села. Наша печать как правило, с глубоким уважением пишет о труде механизатора и животновода, агронома и зоотехника—всех тех, кто честно работает на полях и фермах, вносит достойный вклад в развитие сельского хозяйства. На славных трудовых традициях старшего поколения печать воспитывает у сельской молодежи любовь к профессиям хлеборобов и животноводов, к родному селу.

Вместе с тем на страницах газет до сих пор встречаются такие материалы, в которых вдумчивый анализ положения дел подменяется общими фразами, словесной трескотней. Вместо деловых статей и корреспонденций некоторые редакции предпочитают публи[illegible] крикливыми заголовками. Прочтешь в иной газете: «Далеко разносится гул моторов—идут по пашне трактора...». А дальше приводятся цифры да две-три фамилии из очередной сводки о полевых работах. За «гулом моторов», за частоколом цифр и не услышишь голоса механизаторов, не увидишь трудовых будней, конкретных дел хлеборобов. Такого рода малосодержательными «зарисовками» и заметками изобилуют, например, страницы «Советской Эстонии».

В борьбе за подъем сельского хозяйства нетерпимы шумиха и кампанейщина. Между тем отдельные газеты порой сбиваются на такой

(Окончание на 2 стр.)

ОБГОНЯЯ ВРЕМЯ

Высокопроизводительно трудятся рабочие бригады бурового мастера Семена Луквча Малыгина из Мегионской нефтеразведочной экспедиции. На ее лицевом счету уже есть 8608 метров проходки. Это составляет 122,2 процента к полугодовому плану. Не по календарю работает передовая бригада. Она смело шагает вперед, обгоняя время.

На днях бригада С. Л. Малыгина закончила бурить последние метры тридцать первой скважины, что на Мегионской площади. Сейчас она перебирается на 124 буровую и производит демонтаж оборудования на старой и монтаж на новой скважинах.

Немного отстала от бригады Малыгина и бригада бурового мастера коммуниста Григория Ивановича Норкина. Рабочие этого коллектива наступают на пятки малыгинцам: они сделали с начала года 8220 метров проходки при плане 6800 и бурят уже в счет второго полугодия. Работает бригада Норкина на Северо-Покурской нефтеносной структуре, на буровой 610. Работает напряженно, рационально используя каждый час, каждую трудовую минуту. Тут строгая дисциплина, хорошо развито чувство товарищеского локтя, в любую минуту каждый придет на помощь товарищу. Иначе и нельзя мыслить жизнь в этом дружном небольшом коллективе: ведь он борется за высокое звание коллектива коммунистического труда.

К. КОЛТЫМАЕВ.

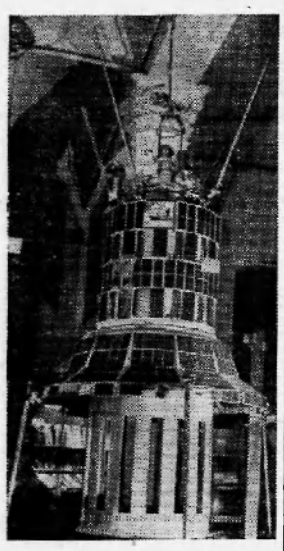

МОСКВА. В числе новых экспонатов, которыми пополнилась экспозиция павильона «Космос» ВДНХ СССР,— спутники «Электрон — 1» и «Электрон—2», которые были запущены с помощью одной ракеты-носителя для изучения околоземных радиационных поясов. Эти пояса будут представлять большую опасность для здоровья космонавтов при полетах на Луну и другие планеты солнечной системы. Поэтому изучение космической радиации имеет первостепенное значение. Исследования советских ученых дали возможность обеспечить безопасность наших летчиков—космонавтов во время их полетов.

На снимке: спутник «Электрон—2».

Фото **В. БУДАНА.**

Фотохроника ТАСС

ГОТОВЫ ВЫПОЛНИТЬ СВОЕ СЛОВО

Перед нашими колхозами стоит сейчас неотложная, насущная задача — как можно полнее обеспечивать растущие потребности тружеников района в необходимых сельскохозяйственных продуктах: молоке, мясе, картофеле, овощах.

Как же борются труженики нашего колхоза за выполнение этой большой и ответственной задачи?

Вступая в седьмой год семилетки, наши колхозники брали на себя социалистические обязательства. Было решено значительно увеличить продуктивность животноводства и звероводства, вырастать хороший урожай полеводами, перевыполнить план добычи рыбы рыбаками. К концу этого года мы намерены довести структуру маточного поголовья крупного рогатого скота до 45 процентов. Животноводы решили также организовать интенсивный откорм скота, широко внедряя подсосный метод воспитания телят.

Работники животноводческих ферм поставили перед собой конкретную задачу — добиться в этом году сохранения молодняка не менее чем на 98 процентов. В этом поможет нам наша шефствующая организация НПУ «Мегионнефть». Управление обязуется построить к стойловому периоду типовой телятник с родильным отделением и организовать водоснабжение на фермах. Это в значительной степени будет способствовать сохранению поголовья скота и увеличению его продуктивности.

Наши доярки намерены получить в нынешнем году от каждой коровы в среднем по 1650 килограммов молока, а его товарность довести до 88 процентов. Уже сейчас в этой области заметны существенные сдвиги. За прошедшие пять месяцев колхозу удалось добиться увеличения надоев молока от каждой коровы на 24 килограмма больше по сравнению с прошлым годом. Немалая заслуга в этом достижении наших доярок А. Е. Скорняковой и А. Ф. Барабановой. А. Е. Скорнякова по праву считается лучшей дояркой не только в колхозе, но и в районе. Но 760 килограммов уже надоила она в этом году от каждой закрепленной за нею коровы. Это лучший показатель в не только нашем колхозе, да и во всем районе.

По животноводы не думают останавливаться на достигнутом. Они намерены обеспечить прочную кормовую базу, заготовив на одну условную голову крупного рогатого скота по 30 центнеров грубых кормов и по шесть тонн силоса. Создание такой базы позволит нам значительно повысить надой молока в стойловый период.

В текущем году колхозники думают добиться значительных успехов также и в области полеводства. Двенадцать гектаров, отведенные под картофель, хорошо удобрили. На поля вывозился навоз, а также минеральные удобрения. В настоящее время наши полеводы с помощью рабочих нефтепромыслового управления заканчивают посадку картофеля и овощей. Готовимся к посадке капусты. Полеводы взяли обязательство собрать в нынешнем году по 100 центнеров картофеля и 150 центнеров овощей с каждого гектара. Высокие обязательства потребуют высокого напряжения в работе от членов артели.

Большое внимание уделяется колхозом развитию звероводства и пушного промысла. Наша звероводческая ферма насчитывает 60 голубых песцов и 45 серебристо-черных лисиц. В прошлом году от продажи шкурок зверей государству колхоз получил неплохой доход. Кроме того, 60 голов лисиц средней стоимостью 145 рублей каждая было продано на племя Нижневартовскому коопзверопромхозу. В общей сложности колхоз получил 23 тысячи рублей, что на 9 тысяч рублей превышало запланированную сумму.

В нынешнем году, согласно принятым звероводами социалистическим обязательствам, было намечено получить приплод от каждой самки лисицы по 3,5 щенка, а от самки песца—по 6 щенков. И работники зверофермы постарались на совесть. Заботливый и внимательный уход за животными позволил им добиться хороших результатов: от каждой штатной самки лисицы было получено по четыре щенка. Если учесть, что средняя стоимость шкурки песца составляет 60 рублей, а шкурки лисицы — 90 рублей, то и в этом году колхоз должен получить хорошую прибыль.

Особенно хорошо работает на ферме А. В. Новосельцева, которая уже 13 лет ухаживает за животными. Вместе со своей помощницей А. И. Черновой она всегда содержит ферму в образцовом порядке.

Отмечая успехи, достигнутые тружениками колхоза в текущем году, нельзя умолчать о недостатках, которые есть в нашем хозяйстве. Неважное положение у нас с рыбодобычей. В этом году рыбартели предстоит сдать государству 1200 центнеров рыбы. Годовой план рыбодобычи промысловики обязались выполнить к 5 декабря, причем сдать сверх плана 50 центнеров рыбы. Надо сказать, что в период весенней путины рыбаки потрудились хорошо и план рыбодобычи первого квартала выполнили на 102 процента. Однако уже во втором квартале дела рыбаков сильно пошатнулись. Вместо 200 центнеров, намеченных по плану, рыбартель сумела добыть лишь 69 центнеров рыбы. Сейчас мы принимаем все меры к тому, чтобы активизировать работу промысловиков и в период весенней путины поправить создавшееся положение.

Дело потребует от всех колхозников большого и напряженного труда, потому что хотим сделать очень многое. И члены артели готовы выполнить все стоящие перед ними задачи.

И. НИЗОВСКИХ,
председатель колхоза «Красное знамя».

Вовремя замечать и пропагандировать новое

(Окончание. Начало на 1 стр.)

путь. Коллектив одного из совхозов Пензенской области принял обращение с призывом развернуть на селе соревнование под девизом—быстрый рост производства и высокое качество. Областная газета «Пензенская правда» поспешила объявить это ценным начинанием и призвала районные газеты в каждом номере рассказывать о ходе соревнования по почину работников совхоза. После этого прошло больше месяца, а «Пензенская правда» сама ничего не сообщает о делах инициаторов соревнования и их последователей. Вот и выходит: газета пошумела о новом почине и тут же о нем забыла.

Партия требует, чтобы пропаганда передового опыта была систематической, конкретной и деловой. Прежде чем широко пропагандировать тот или иной прием, газета обязана выяснить, насколько он научно обоснован и в каких конкретных условиях проверен на практике. Мы должны ратовать только за те приемы, которые дают наибольший экономический эффект при минимальных затратах.

Творческие усилия работников печати и ее общественных корреспондентов должны быть направлены к тому, чтобы грамотно, со знанием дела анализировать процессы и явления, происходящие в сельском хозяйстве. Суть дела ведь не в том, чтобы в статьях приводить побольше цифр и фактов. Все дело в умелом сопоставлении этих цифр, аналитической оценке явлений, которые они отражают. Только при этом условии можно рассчитывать на глубокие и верные выводы, правильные оценки.

Пристальное внимание газет к самым простым, из жизни взятым фактам — верный путь, ведущий к высокой действенности печатного слова в борьбе за успешное осуществление разработанных Коммунистической партией неотложных мер по дальнейшему развитию сельского хозяйства.

(Из газеты „Правда").

Поддержка всего нового, прогрессивного осуществляется нашей прессой в самых разнообразных формах, в том числе путем принципиальной критики недостатков и упущений, любых проявлений косности и застоя. Критика — острейшее оружие в борьбе со всем тем, что тормозит внедрение и распространение передового опыта.

Огромное значение имеет более полное и яркое освещение в газетах партийной жизни на селе. Партия провела перестройку областного и районного звена. Печать призвана показывать все то положительное, что появляется в практике партийного руководства сельским хозяйством, партийно-политической работы в новых условиях. Многое сделали и делают в этом отношении оренбургская газета «Южный Урал» и краснодарская — «Советская Кубань». На их страницах регулярно публикуются выступления секретарей райкомов партии, сельских первичных парторганизаций, статьи и корреспонденции, в которых рассказывается о переменах в жизни партийных организаций за последние месяцы, о положи-

ВНИИКС—новый институт

Предприятие—магазин—покупатель. Эта «цепочка» иногда разрывается: то мало в магазине товаров, необходимых покупателям, то полки завалены такими вещами, которые никто не хочет приобретать. Хозяйственники говорят: нужна организация, изучающая спрос покупателей, его законы и колебания, дающая обоснованные рекомендации далеко вперед, когда на предприятиях только планируется выпуск того или иного товара. Такой центральной организацией станет Всесоюзный научно-исследовательский институт по изучению спроса населения на товары народного потребления и конъюнктуры торговли (ВНИИКС). Решение о создании института принято 11 июня на заседании Государственного комитета Совета Министров СССР по торговле.

Госкомитет определил главные задачи нового учреждения. Институт займется не только изучением спроса на отдельные виды товаров, но и анализом рынка в целом по стране и в отдельных областях, краях и районах.

(Корр. ТАСС).



МОСКВА. Конструкторы завода «Красная Звезда» Приднепровского совнархоза представили на Выставку достижений народного хозяйства СССР туковую сеялку «РТТ-4,2». Новая машина предназначена для рассева на поверхность почвы минеральных удобрений, их смесей и извести, а также для подкормки зерновых культур.

Ширина захвата машины 4,2 метра, производительность при скорости движения 10 километров в час 3,15 гектара. Работает машина с тракторами класса 2,0, 1,4, 0,9 и 0,6 тонны, обслуживается трактористом.

Применение сеялки „РТТ-4,2" по сравнению с сеялкой „СТИ-2,8" повышает производительность труда в 3,2 раза и на 58 процентов снижает прямые издержки.

На снимке: туковая сеялка „РТТ-4.2".

Фото **О. КУЗЬМИНА.**

Фотохроника ТАСС

Дома на конвейере

Новая автоматизированная конвейерная линия поступила в строй на Московском заводе железобетонных изделий № 4. Она представляет собой двухпрусный стан, с которого сходят внутренние стены многоэтажных домов. Через каждые 24 минуты мощный кран снимает с конвейера готовую стену.

ТАСС

● НАВСТРЕЧУ ДНЯ РЫБАКА

ЕСЛИ ЛЮБИШЬ СВОЕ ДЕЛО

Лучшим рыбаком на промыслах рыбозавода по праву считается Александр Климентьевич Шестаков. Старый фронтовик очень трудолюбив. Из года в год перевыполняет планы рыбодобычи. В период варовой путины шестьдесят третьего года его звено только за полтора месяца выловило 32 центнера осетра. Это самый лучший показатель среди рыбаков рыбозавода за последние пять лет.

В далеком тридцать первом году приехал сюда А. К. Шестаков из Тобольского района. Потянула к себе северная природа, захотелось попытать счастья. Долгое время работал он в лесном хозяйстве лесничим, но не забывал и промышлять. В летнее время вместе с женой выезжал на реку, забрасывал невод и сети. Рыбу сдавал государству. Знание, опыт, рыбацкое чутье всегда помогали ему найти самые лучшие места, где водится породистая рыба.

Тяжелые годы войны. Фронт. Парализованная рука долгое время мешала заняться любимым делом. Но терпение и настойчивость помогли Александру Климентьевичу. И рыбак вновь заступил на свою трудную бессменную вахту: перешел работать на рыбозавод. Организовал звено. Учил людей, передавал все что сам знал. Недаром звено Александра Климентьевича уже на протяжении многих лет держит первое место среди рыбаков всех участков района.

Вот и нынче ребята из звена А. К. Шестакова никому не уступают первенства. Тридцать один центнер рыбы поймал за прошедшие пять месяцев сам звеньевой. Успех, которому может позавидовать командир любого звена.

Когда был объявлен запрет на ловлю белой рыбы в Оби, Александр Климентьевич не сидел сложа руки. Он поговорил с товарищами и вместе решили: надо ловить рыбу на озерах. Сказано—сделано. Поехали на Самотлор.

Целый месяц прошел в напряженном труде. На Самотлоре дули сильные ветры, рыба плохо ловилась. Но настойчивы были рыбаки, не хотели сдаваться. Нет горше того, как возвращаться рыбаку домой с пустыми руками. И, несмотря на всякие трудности, маленькая артель добилась своего: через месяц рыбозавод получил свежую озерную рыбу.

Сейчас Алексей Климентьевич находится на самом ответственном и трудном участке рыбодобычи. Занимается расчисткой песка под стрежевой невод в Чехломее. Работа сопряжена с трудностями, усилиями. Но если любишь свое дело так, как любит его Александр Климентьевич, то, несомненно, добьешься успеха. Подготовку к промыслу стрежевым неводом А. К. Шестаков намеревается закончить к своему празднику—Дню рыбака.

В. ВИКТОРОВ.

НА СЦЕНЕ—„РУСАЛКА“

На днях Нижневартовск тепло встречал своих гостей— мегионских школьников. Участники художественной самодеятельности порадовали наших зрителей постановкой. Они привезли с собой известную пушкинскую сказку «Русалка».

Тепло приветствовали нижневартовцы появление на сцене нашего клуба юных артистов, исполнителей этой замечательной пьесы. Ребята сумели донести до зрителя тот сказочный дух, которым пронизано лучшее произведение поэта.

Перед зрителями одна за другой проплывали интересные картины: русалки, поющие свои грустные песни на Днепре; старенькая пошатнувшаяся мельница с большим колесом; сам мельник, роль которого так удачно сыграл Саша Терлеев.

Очень хорошо были передапы переживания князя в сцене встречи его со своей маленькой дочерью.

Постановка мегионских школьников прошла с большим успехом. Она понравилась всем—и детям, и взрослым.

Н. БУДАРИН.

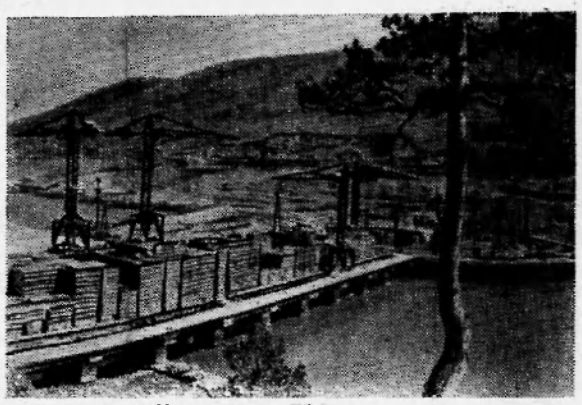

У строителей Красноярской ГЭС горячая пора. Они пропускают паводковые воды. В Саянах за зиму выпало в полтора раза больше снега, чем в прошлые годы, и паводок дает себе знать. Перепад воды составляет 10—11 метров. В верхнем бьефе образовалось небольшое временное водохранилище. Лед растаял и теперь большая вода, сдерживаемая плотиной, проходит через донные отверстия. Гидростроители хорошо подготовились к паводку. Все сооружения успешно выдерживают испытания.

На снимке: так выглядит сегодня панорама строительства Красноярской ГЭС.

Фото **Ю. БАРМИНА.** Фотохроника ТАСС

БОЛЬШЕ ЗАБОТЫ О ЛЮДЯХ

Работа Нижневартовской столовой в последнее время стала предметом нелестных отзывов людей, которые вынуждены питаться в ней. Их возмущения вполне справедливы, законны. На днях мне пришлось еще раз убедиться в том.

Длинный хвост очереди заканчивался на крыльце столовой, когда в обеденный перерыв подошел я к столовой. Занял очередь и засек время. Медленно, просто воробьиным шагом продвигались мы к буфету. Затем столько же времени пришлось выстоять у раздаточного окна, получая обед. Наконец третья, последняя, очередь—ожидание свободных мест в зале. Чтобы поесть, я потратил чуть ли не полтора часа. И так каждый день люди теряют очень много времени на обеды.

А как кормит в столовой! Качество приготовляемых блюд очень низкое, они невкусны и однообразны. В последнее время в меню только и видишь: рыба жареная, уха, рыбные котлеты. Ну, щи еще.

Заведующий столовой И. К. Кремлев такое положение дел считает вполне нормальным.

— Кто у вас занимается снабжением? — интересуемся у заведующего.

— Кладовщик, — спокойно отвечает Илья Кириллович.

— А кто работает кладовщиком?

— Я.

Оказывается, Илья Кириллович Кремлев и администратор, и кладовщик. Ничего не скажешь, разворотлив по захвату должностей. Вот если б он проявлял это хорошее качество при заготовке продуктов. Ведь со всеми замечаниями соглашается, но ничего не предпринимает.

Известно положение дел в столовой и правлению райсоюза. Но, видимо, руководители его довольны тем, что предприятие общественного питания дает хорошие доходы, а о людях забыли.

М. ВОСТОЧНЫЙ.

ДЛЯ ТЕБЯ, СЕЛЬКОР!

Ты пишешь корреспонденцию или заметку в газету, пробуешь силы в стихах, увлекаешься фотографией. Естественно, тебе хочется, чтобы и газета была боевой, содержательной, и заметки, стихи, очерки твои волновали бы людей, за душу брали. Но нет навыков, не знаешь «секретов» газетного, литературного труда.

Так знай, товарищ: у тебя есть верный друг и советчик — «Рабоче-крестьянский корреспондент», ежемесячный журнал, который центральный орган нашей партии газета «Правда» издает специально для активистов печати.

Всякая работа требует мастерства. Писатель Александр Фадеев, например, каждую, даже маленькую вещь переделывал, переписывал по нескольку раз, чтобы добиться высокого качества. Литературному, газетному труду, как и каждому делу, надо учиться. И «Рабоче-крестьянский корреспондент» своими материалами помогает в этом общественным журналистам.

В статье «О характере наших газет» В. И. Ленин требовал больше уделить внимания будничной стороне дела, распространению лучших образцов. Главная задача прессы, учил он, — воспитание масс на живых конкретных примерах из всех областей жизни. Владимир Ильич решительно осуждал пустозвонство, хвастовство, политическую трескотню об успехах. Многие общественные корреспонденты стремятся выполнять эти ленинские требования.

А. Д. Дроздель, учительница из Рязанской области, долго раздумывала над тем, как убедительнее показать лучший опыт колхозного механизатора. Она сообщила, что очень помогла ей в этом беседа крупного специалиста на страницах «Рабоче-крестьянского корреспондента», в которой подробно разъяснялось, что особенно важно в раскрытии опыта новаторов.

Успех передовиков—результат упорного труда, многих раздумий, поисков. Рассказать, какие трудности встречают эти люди, как они преодолевают их, показать их упорство и настойчивость, инициативу и сметку, нарисовать живой образ человека—почетная и благодарная задача рабселькора. Журнал часто обращается к теме пропаганды нового, он учит читателя на конкретных примерах.

В. И. Ленин рассматривал печать как орудие подтягивания отсталых, как средство воспитания коммунистического отношения к работе, к трудовой дисциплине, к организации. Хорошо, когда корреспондент не только критикует недостатки и промахи, но и вскрывает их причины, подсказывает, что нужно сделать, чтобы не повторять ошибок. И еще важно: критика должна быть острой, обоснованной, конкретной. Но смелая, острая критика не имеет ничего общего с перехлестыванием, зубоскальством, огульным подходом к людям.

Редакция журнала советуется с читателями, учитывает их запросы. В 1965 году введен постоянный раздел: «Спрашивай — отвечаем». Будут публиковаться советы опытных журналистов.

Большое внимание «Рабоче-крестьянский корреспондент» уделяет развитию общественных начал в печати, деятельности рабселькоровских постов и корреспондентских пунктов. Слушатели школ рабселькоров прочтут в журнале статьи о жанрах, языке и стиле газетных материалов. Консультации смогут получить и общественные корреспонденты радиовещания, члены литобъединений. Начинающие литераторы найдут в журнале разбор стихов, очерков, рассказов, фельетонов. Лучшие произведения попадут на страницы журнала. Рабселькоры смогут участвовать в конкурсах на лучшую карикатуру и фотоснимок, на лучшее сатирическое стихотворение и зарисовку о передовике производства.

Дорогой товарищ селькор! Журнал «Рабоче-крестьянский корреспондент»—твой журнал. Выпиши его.

А. КИРЮШИН.



Москва сегодня. Памятник великому сыну России Михаилу Юрьевичу Лермонтову открыт на Лермонтовской площади, на месте, где стоял дом, в котором родился поэт.

Образ поэта создан скульптором И. Бродским. На постаменте надпись: «Михаил Юрьевич Лермонтов. 1814—1841». На обратной стороне: «Сооружен в ознаменование стопятидесятой годовщины со дня рождения поэта». А рядом на гранитном блоке вдохновенные лермонтовские слова:

Москва, Москва!..,
люблю тебя как сын.
Как русский,—сильно,
пламенно и нежно!

Фото **А. СТУЖИНА.** Фотохроника ТАСС



ЛАОС. Авиация США продолжает провокационные налеты над территорией, контролируемой Патет-Лао. Патриотические вооруженные силы находятся в постоянной боевой готовности. Сбиты десятки американских самолетов.

На снимке: зенитчик патриотических сил.

Фото ВИА—ТАСС

СООБЩЕНИЯ ИЗ-ЗА РУБЕЖА

ПЕРВАЯ В РУМЫНИИ

БУХАРЕСТ. (ТАСС). На нефтяных промыслах Арджешской области проведены испытания первой румынской электробуровой установки, изготовленной плоештским заводом нефтяного машиностроения имени 1 Мая. Ее создание — новый успех машиностроителей, соревнующихся за достойную встречу IV съезда РРП.

Сейчас плоештский завод выпускает буровые установки с дизельными моторами шести типов для бурения на глубину от 1.200 до 7.000 метров. В настоящее время Румыния занимает одно из первых мест в мире по экспорту нефтяного оборудования, производство которого было налажено лишь в годы народной власти. Румынская буровая установка «ЗДХ-200» получила в прошлом году на Лейпцигской ярмарке золотую медаль.

На пленуме ЦК Компартии Финляндии

ХЕЛЬСИНКИ. (ТАСС). Состоявшийся здесь 12 и 13 июня пленум ЦК Компартии Финляндии принял решение о проведении очередного XIV съезда партии 29—31 января 1966 года в Хельсинки.

Пленум принял специальное заявление о предстоящем в июле в Хельсинки Всемирном конгрессе мира. В заявлении подчеркивается, что важнейшими вопросами в настоящее время являются прекращение войны во Вьетнаме и укрепление безопасности в Европе.

ТЭЙЛОР ВОЗВРАТИЛСЯ В САЙГОН

НЬЮ-ЙОРК. (ТАСС). Посол США в Южном Вьетнаме генерал Максуэлл Тейлор возвратился в Сайгон из своей поездки в Вашингтон, сообщает корреспондент агентства Ассошиэйтед Пресс из южновьетнамской столицы.

РЕШИТЕЛЬНОЕ ОСУЖДЕНИЕ

ГАВАНА. (ТАСС). Единый фронт национального освобождения Парагвая решительно осудил решение диктаторского правительства Стреснера посылать парагвайские войска в Доминиканскую Республику. Как передает из Асунсьона корреспондент агентства Пренса Латина, в заявлении фронта разоблачается реакционный характер так называемых межамериканских вооруженных сил, созданных по инициативе США для подавления национально-освободительного движения в Доминиканской Республике. Народ Санто-Доминго должен сам решать свою судьбу, подчеркивается в заявлении.

СНОВА ВОЕННАЯ ХУНТА

ЛОНДОН. (ТАСС). В Сайгоне объявлено о создании национального руководящего совета во главе с генералом Нгуен Ван Тхиеу, который будет осуществлять правление вместо свергнутого генералами марионеточного правительства Фан Гуи Куата.

В руководящий совет также входят командующий военно-воздушными силами маршал Нгуен Као Ки и бригадный генерал Нгуен Хью Ко, недавно назначенный начальником генерального штаба южновьетнамской армии.

◆ БЕСЕДЫ НА АНТИРЕЛИГИОЗНЫЕ ТЕМЫ

„Верую, потому что нелепо“

Слова, вынесенные в заголовок этой статьи, принадлежат одному из ученых богословов и отцов христианской церкви—римлянину Тертуллиану, жившему в конце второго—начале третьего века нашей эры. В этих словах глубоко выражена сущность религии: она представляет собой смесь небылиц, бессмыслиц, нелепостей и явных противоречий.

Покажем это на примере учения о боге. Религия утверждает, что бог есть нематериальное, бестелесное, внемировое существо, недоступное человеческому познанию: его нельзя ни видеть, ни слышать, ни воспринимать каким-либо иным способом. Вместе с тем бог является якобы существом всемогущим, всеведущим, наидобрейшим, бесконечно справедливым, вездесущим и т. п.

Но откуда богословам известно обо всех этих свойствах, если они сами утверждают, что бог недоступен человеческому познанию?!

А где находится бог? Религия учит, что он—вне мира. И в то же время утверждает, что он вездесущ, то есть присутствует везде, в любой части мира, природы. Но находиться в мире и в то же время не быть в нем—разве это не бессмыслица?! Если же допустить, что бог существует и вездесущ, т. е. наполняет собой всю природу, тогда недалеко до мысли, что бог и природа—одно и тоже. Следовательно, кроме природы, ничего не существует!

Не меньшей нелепостью отличается христианское учение о так называемой «троичности божества». Согласно этому учению существует только один бог. Однако состоит он из трех лиц: бога-отца, богасына и бога—духа святого. Выходит, что бог, породив Иисуса Христа, произвел на свет самого же себя, то есть является собственным отцом. Но, являясь собственным отцом, бог вместе с тем оказывается и собственным сыном. А распятие Христа есть не что иное, как принесение богом самого себя в жертву себе же. Немудрено, что церковники требуют в это верить слепо, не раздумывая, не рассуждая.

Вернемся, однако, к качествам бога. Религия учит, что бог бесконечно добр и справедлив. Но почему же на свете так много зла и несправедливости? Почему же он не устроил мир так, чтобы не было в нем эксплуатации и угнетения человека человеком, чтобы не было войн, приносящих страдания и гибель миллионам людей и обогащение кучке богатых?

Впрочем, религиозные проповедники утверждают, что все зло—от дьявола. Но для чего же бесконечно добрый бог создал дьявола? Раз он всемогущий, взял бы да и уничтожил дьявола, с ним вместе и все зло на земле. А если, как твердят богословы, страдания людям бог посылает для того, чтобы наставить их на «путь истинный», то почему же бог создал людей грешными? Не проще ли и не лучше ли было создать человека добрым, не способным ко греху? Тогда и наказывать людей не пришлось бы? И почему львиную долю всех бед и несправедливостей должны терпеть одни лишь бедные люди? Разве у богачей всякого рода грехов меньше?

Библия учит, что главный грех, расплачиваться за который должно все человечество и за все время своего существования, свершили наши «прародители»—Адам и Ева. Но почему расплачиваться за «первородный грех» приходится главным образом простым трудящимся людям? Почему эксплуататорам даны такие поблажки? Разве это справедливо?

Как рассказывает библия, «грех» Адама и Евы состоял в том, что они съели, вопреки запрету бога, плод с «древа познания добра и зла», посаженного богом в раю. За это он изгнал их из рая и осудил на тяжкий труд, страдания и смерть. Но и не только их самих, но и ни в чем не повинное потомство—весь человеческий род.

Поистине, большой мстительности, жестокости и несправедливости нельзя себе даже представить!

Утешая несправедливо обиженных, религия не только обещает им райское блаженство «за гробом», но и гарантирует, что тех, кто заставил их страдать в земной жизни, ждут вечные муки в аду. Однако, оказывается, вечных мук в аду можно избежать. Для этого есть верное средство: покаяние. Особенно оно действенно, если подкрепляется деньгами.

Тот, у кого много денег, может обеспечить себе место в раю, внеся в церковь вклад «на вечное поминание» или солидно пожертвовав «на спасение души». Те же, у кого нет таких средств, могут исповедоваться, каяться в совершенных грехах, всячески выражая свою покорность. В евангелии от Луки даже сказано: «На небесах более радости будет в одном грешнике кающемси, нежели в 99 праведниках, не имеющих нужды в покаянии» (глава XV, стих 7).

Людям бессовестным и бесчестным, как видим, можно жить спокойно, не испытывать угрызений совести, стоит только «искупить» свои грехи покаянием.

Примеров противоречий в любой религии множество. Они свидетельствуют об их полной несостоятельности, опрокидывают саму идею «бога». Понимая это, религиозные проповедники попросту объявляют грехом все попытки разобраться в этих противоречиях. Или говорят, что это человеку недоступно в силу ограниченности, слабости его разума. Верить слепо, не рассуждая,—вот чего требуют защитники религии.

По-своему они правы, ибо стоит верующему человеку всерьез задуматься над тем, во что он верит, как от веры его не останется и следа.

Михаил КРУТИК.

КАЛЕЙДОСКОП ФАКТОВ

Мальки и антибиотики

НА БЕРЕГУ Северного моря в Англии проводятся опыты по выращиванию молоди камбалы в специальных бассейнах. Подросших мальков выпускают в прибрежной зоне для пополнения запасов этого промыслового вида рыб.

По совету ученых в рыборазводных бассейнах стали прибавлять по чайной ложке смеси антибиотиков на тонну морской воды. Выживаемость мальков сразу повысилась вдвое. Повысился и их аппетит, они стали значительно резвее съедать корм и быстрее расти.

Обои „сандвич“

В США применяются многослойные обои и потолочные бумажные панели, которые заменяют систему центрального отопления. Такие обои состоят из трех главных слоев: два внешних—это пылевидный асбест и гипс, нанесенные в виде тончайшего слоя на бумагу; средний—это пленка с микрозернами графита. В графитном слое находятся медные проволочки, которые подключаются к обычной розетке электросети напряжением 110 вольт. Под действием тока графитный слой равномерно нагревается. Таким образом в комнате может поддерживаться температура от 20 до 25 градусов.

Мощность подобного нагревателя—примерно 15 ватт на квадратный метр. Толщина обоев—полмиллиметра.



НЕПАЛ. Общество непало-советской дружбы в Катманду устраивает выставки, посвященные знаменательным датам в СССР, проводит лекции, беседы, концерты. В библиотеке можно получить советские газеты и журналы, книги и брошюры о Советском Союзе, художественные произведения русских классиков и советских авторов.

На снимке: в читальном зале библиотеки при Обществе непало-советской дружбы.

Фото **В. ГЕНДЕ-РОТЕ.**

Фотохроника ТАСС

За редактора Е. Попова.

Тир аж 1539 Нижневартовская типография управления по печати Тюменского облисполкома Заказ N 215

Пролетарии всех стран, соединяйтесь!

Ленинское знамя

Орган Нижневартовского районного комитета КПСС и районного Совета депутатов трудящихся Тюменской области

Год издания 24-й

ВОСКРЕСЕНЬЕ, 20 июня 1965 года

№ 59 (2012)

Цена 2 коп.

НА УРОВЕНЬ ТРЕБОВАНИЙ ЖИЗНИ

«Мы партия будущего, а будущее принадлежит молодежи. Мы партия новаторов, а за новаторами всегда охотнее идет молодежь».

С того декабрьского дня девятьсот шестого года, когда были написаны эти пророческие ленинские строки, пролегла огромная историческая эпоха, эпоха великих битв и революционных преобразований. Много поколений трудовой молодежи прошло по нашей земле. Вместе со старшими боролись за свободу и счастье народа молодые революционеры, грудью отстаивали от врагов Советскую Родину молодые бойцы, созидали и созидают новую жизнь молодые строители. И как героическую эстафету передавало поколение поколению самое светлое и святое — верность идеалам коммунизма, верность партии Ленина, партии новаторов, за которой непоколебимо шла и идет наша молодежь.

Весь мир видит, каких замечательных молодых людей, сознательных, трудолюбивых, идейно убежденных борцов и строителей воспитала ленинская партия. На заводах и стройках, в колхозах и совхозах, в научных лабораториях наши юноши и девушки плечом к плечу со старшими товарищами творят великое историческое дело, создавая материально-техническую базу коммунизма.

Ленинский комсомол помогает партии воспитывать молодежь в духе коммунизма, вовлекает ее в практическое строительство нового общества, готовит поколение всесторонне развитых людей.

Комсомол объединяет в своих рядах передовых юношей и девушек нашей страны. Их число растет из года в год. Каждый десятый гражданин Советского Союза теперь носит в своем кармане комсомольский билет! 22 миллиона юных бойцов—вот наша славная комсомолия!

На днях состоялся пленум ЦК ВЛКСМ, обсудивший вопрос «Организаторскую работу в комсомоле—на уровень современных требований партии». А требования эти высоки и ответственны! Решения октябрьского и последующих Пленумов ЦК КПСС учат комсомол высоким образцам ленинской взыскательности, критической оценки результатов работы. Комсомол призван постоянно искать и находить более эффективные и действенные пути к сердцам молодых людей, воспитывать у них высокую сознательность, творческую инициативу и настойчивость в решении практических задач.

Воспитание комсомольцев и молодежи в труде на благо народа было и остается генеральным направлением всей работы ВЛКСМ по коммунистическому воспитанию подрастающего поколения. Долг комсомольских организаций—формировать у юношей и девушек сознательное, творческое отношение к труду, чувство рабочей гордости, ответственности за дело коллектива, вырабатывать глубокое понимание неразрывной связи личных и общественных интересов. Комсомольские организации призваны развивать инициативу молодежи, заботиться о ее культурно-техническом росте, досуге, решительно выступать против расхлябанности, бесхозяйственности, халатного отношения к делу. Надо решительно избавляться от надуманных форм привлечения молодежи к участию в хозяйственном строительстве, от формализма, показухи, которые получили распространение в деятельности некоторых комсомольских комитетов.

Комсомол призван воспитывать в каждом молодом ленинце глубокую убежденность в торжестве идеалов коммунизма, беззаветную любовь к Родине, глубокое уважение к подвигу старших поколений, непримиримость к буржуазной идеологии, пролетарский интернационализм, готовность с оружием в руках отстаивать завоевания социализма.

Наши юноши и девушки жадно тянутся к марксистско-ленинской науке, знаниям. Они понимают, что лишь с позиций марксизма-ленинизма можно верно оценивать многообразные явления жизни, находить правильные объяснения и решения. Задача состоит в том, чтобы помочь молодым людям овладевать неоценимым наследием В. И. Ленина, изучать важнейшие документы и постановления партии.

Воспитание молодежи на героических революционных традициях нашей партии и народа—одно из важнейших направлений в идеологической работе комсомола. Нужно развивать в юных сердцах чувство патриотической гордости за нашу прекрасную Советскую страну, за великие свершения народа.

Настойчивое самообразование, ленинские уроки, кружки, семинары, вечера вопросов и ответов, интересных встреч, диспуты, теоретические конференции, лекции—эти и другие действенные формы пропаганды и агитации следует полнее и лучше использовать для политического просвещения и идейной закалки молодежи. Вся идейно-воспитательная работа призвана способствовать тому, чтобы

(Окончание на 2 стр.)

ПОИСКИ ПРОДОЛЖАЮТСЯ



ГОМЕЛЬСКАЯ ОБЛАСТЬ. Многочисленные поиски нефти в Белоруссии увенчались успехом. Было открыто месторождение близ города Речица. Но поисковые работы продолжаются. Их ведет трест „Белнефтегазразведка". Недавно коллектив нефтеразведчиков буровой № 1 Василевичского участка обнаружил нефть недалеко от города Светлогорска.

На снимке: буровая № 1.

Фото **М. МИНКОВИЧА.**

Фотохроника ТАСС.

БУДНИ НАШЕГО РАЙОНА

ТОЛЬКО ДОСРОЧНО

В трудных природных условиях приходится вести работы вышкомонтажной бригаде Михаила Бадикова из Мегионской экспедиции. Болотная топь, бездорожье. Но люди стойко борются со всеми трудностями и неизменно выходят победителями в этой своеобразной схватке с природой: в тайге наперекор ей вырастают одна за другой узорчатые вышки.

Вышкомонтажники, их 15 человек в бригаде, шагнули уже во второе полугодие. Сделали они этот шаг пятого июня. Четыре вышки, которые обязаны смонтировать по графику за шесть месяцев, были сданы буровикам досрочно на 25 дней. А до конца июня рабочие решили построить еще одну.

Монтаж установок бригада делает хорошего качества, быстро. На одну буровую вышкомонтажники тратят в среднем всего 22 дня при нормативном сроке 32 дня. В этой бригаде норма выработки на каждого рабочего составляет 183,5 процента. Помогает добиваться успехов монтажникам их рациональное использование рабочего времени, добросовестное отношение к своим обязанностям, высокая квалификация. Рабочие постоянно учатся, овладевают мастерством монтирования буровых, учатся друг у друга, у своего опытного мастера-бригадира. Честь отдать надо и самому Михаилу. Он умело организует работу на своем участке.

В эти дни бригада Бадикова монтирует пятую вышку на новой Аганской площади. И ее вышкомонтажники намерены сдать буровикам досрочно. Структура перспективная, и нефтеразведчики стремятся скорее добраться до подземной кладовой.

Отлично трудятся в бригаде монтажники Яков Гринь, Сергей Мельник, старший дизелист Валерий Мартемьянов. Да все ребята стараются, работают на совесть.

К. КОЛТЫНАЕВ,
наш нештатный корреспондент.

С думой о человеке

Добрыми трудовыми делами славится женская бригада штукатуров строительного управления № 11. Возглавляет ее кандидат в члены КПСС Фаина Федоровна Горбова. 120—130 процентов—вот цифры, с которыми ежемесячно финишируют женщины. Высокие темпы работ, выполняемых бригадой, сочетаются с отличным качеством. На счету штукатуров многие законченные ими культурно-бытовые и жилые объекты: здание столовой, больницы, восьмиквартирный дом, а также несколько общежитий для строителей.

Бригада насчитывает десять человек. Все они — честные, трудолюбивые женщины. Особенно заметна работа опытных штукатуров кандидата в члены КПСС Л. Зыряновой и П. Захаровой.

В настоящий момент бригада Горбовой приступила к отделочным работам на двух новых жилых объектах—восьмиквартирном доме № 30 и доме для малосемейных № 110. Учитывая острую потребность в жилье тружеников поселка, бригада намеревается закончить эти работы в самый короткий срок. С думой о человеке работают женщины-штукатуры.

Н. СЕЛЬСКИЙ.

ЛУЧШИЕ ШВЕИ

Уже много лет трудятся в пошивочном цехе Нижневартовского комбината бытового обслуживания швеи Т. С. Кугаевская, Е. Д. Бизина и П. Ф. Егорова. План каждого месяца портнихи выполняют на 130—140 процентов. Всегда отзывчивые и внимательные к просьбам заказчиков, мастерицы пользуются заслуженным уважением у них. Выполняемые заказы швеи делают качественно и всегда в намеченный срок.

Н. ЗЫКОВ,
мастер пошивочного цеха.



На севере области закончились испытания саней-амфибий «ТУ». Скоростные, высокой проходимости, машины будут использованы связистами в Ямало-Ненецком и Ханты-Мансийском округах для обслуживания оленеводов, охотников, геологов, лесников, рыбаков.

На снимке: сани-амфибия в пути.

Тюменская фотохроника



21 июня исполняется 125 лет со дня рождения АКАКИЯ ЦЕРЕТЕЛИ (1840 — 1915), выдающегося грузинского поэта.

Фотохроника ТАСС

Слушайте лекцию-концерт

Сегодня, в два часа дня по местному времени, Нижневартовская студия радиовещания начнет свою первую передачу радиоуниверситета культуры. Отныне жители нашего поселка смогут слушать такие передачи каждый воскресный день.

Обширная музыкальная программа познакомит слушателей с русской народной музыкой, расскажет об истории русской песни, также познакомит с творчеством композиторов Шопена, Бетховена, Моцарта.

Последующие передачи будут посвящены творчеству великих русских композиторов XIX века: Глинки, Даргомыжского, Римского-Корсакова, Чайковского.

В одной из заключительных передач нижневартовцы познакомятся с творчеством современных советских композиторов Хачатуряна, Прокофьева, Шостаковича.

Сегодня в два часа жители нашего поселка, включив свои радиорепродукторы, смогут услышать лекцию-концерт «Русская народная песня». В концерте прозвучат песни в исполнении сестер Федоровых, хора им. Пятницкого и других исполнителей.

АГИТАЦИИ И ПРОПАГАНДЕ — ДОЛЖНОЕ ВНИМАНИЕ

Когда с секретарями первичных парторганизаций заводишь разговор об агитационно-массовой работе, то чаще всего приходится слышать довольно невразумительные ответы, обычные ссылки на отсутствие времени. Но у всех и всегда есть время для заседательской суетни, других «неотложных» дел, которые именуются в народе говорильней. А между тем, все знают цену и тому и другому. Любой секретарь парторганизации скажет о том, что агитмассовая работа очень нужна, что для успешного решения хозяйственно-политических задач она необходима. И тем не менее, ею не занимаются.

Состояние агитмассовой работы в районе неудовлетворительное. Прекратили деятельность агитпункты сразу же после окончания выборов в местные Советы депутатов трудящихся. В период выборной кампании большинство их неплохо справлялось с работой и накопило немалый опыт. Хорошо работали агитпункты в Мегионе (заведующий М. А. Волков), Нижневартовске (заведующие тов. В. Е. Звягин и К. С. Бондарев), Ларьяке (заведующая В. Ф. Смолина) и некоторые другие. Сейчас агитпункты можно узнать по вывескам только.

Практика показывает, что агитпункты оправдали себя и нельзя их недооценивать. Именно в агитпунктах должен сосредоточиваться центр агитационной работы. Здесь же агитаторы получают необходимую помощь и литературу. Хорошо зарекомендовала себя такая форма работы, как концертные выступления самодеятельных артистов на десятидворках, в красных уголках, клубах, агитпунктах после беседы, доклада или лекций агитатора. Такие мероприятия посещаются охотно и производят хорошее впечатление на слушателей. Сейчас для такой формы имеются самые благоприятные условия, потому что можно выступать в любой бригаде, на открытом воздухе. Агитпункты должны взять на вооружение такую форму.

Формально при каждой партийной организации существует агитколлектив, которым руководит или секретарь парторганизации, или член бюро. Но беда в том, что некоторые агитколлективы числятся только на бумаге и никакой работы не ведут. Бездействуют агитколлективы в парторганизации районного отдела милиции, районного узла связи, колхоза «За мир», Октябрьского лесопункта, конторы бурения и некоторых других. Отдельные агитаторы здесь не бывали на десятидворках с марта.

Во многих партийных организациях района накоплен богатый опыт агитационной работы. Лучшими в постановке агитации по праву считаются партийные организации Нижневартовской средней школы (секретарь А. П. Сущая), Мегионской нефтеразведочной экспедиции (секретарь К. Н. Колтынаев), строительного управления № 11 (секретарь К. В. Климко). Положительным здесь является то, что партийные организации не ослабляют внимания к вопросу пропаганды, периодически обсуждают его на партийных собраниях и заседаниях бюро. Агитаторы в этих коллективах работают хорошо. Они не ограничиваются проведением бесед, а организуют посещение своими слушателями кино и концертов, помогают решать им бытовые вопросы. Поэтому-то они являются желанными гостями в семьях.

Одним из важнейших вопросов агитационной работы является наглядная агитация. Опыт в этом деле, несомненно, большой и форм много. Можно такой опыт заимствовать в нефтепромысловом управлении «Мегионнефть» (секретарь У. Н. Зарифуллин), СУ-11 (секретарь парторганизации К. В. Климко), Мегионской нефтеразведочной экспедиции (секретарь парторганизации К. Н. Колтынаев).

Но с великим сожалением приходится констатировать, что зачастую наглядная агитация в иных организациях носит формальный характер. Наглядность используется как украшение зданий контор и управлений. Доски показателей и почета стоят пустыми, не заполняются. Лозунги общие: призывают строить коммунизм и крепить мир, укреплять союз рабочего класса и крестьянства, выполнять Программу партии.

По от наглядной агитации сейчас нужно не только это. Очень важно показать, как нужно строить коммунизм, что нужно делать рабочему, бригаде, коллективу в целом, чтобы приблизить будущее. Необходимо показывать цену экономии времени, материалов, повышения производительности труда. И такой показ должен быть на местах производства, в цехах, бригадах, на стройках, буровых, пирсах. Важно, чтобы наглядная агитация была злободневной, конкретной, оперативной. Для этого необходимо использовать и лозунг, и боевой листок, и «молнию», и остробьющую сатиру.

Хорошие традиции в наглядной агитации имел Ларьяк, но сейчас выглядит очень бледно. Видимо, секретари первичных парторганизаций села не дорожат былой славой. Нижневартовский рыбозавод — старейшее предприятие района — уступил пальму первенства другим предприятиям.

Секретари многих первичных парторганизаций, председатели профсоюзных комитетов ослабили внимание к агитационно-массовой работе и не придают политического значения ей. Сейчас, когда каждое предприятие, колхоз решают важнейшие задачи, вопросы агитационной работы должны постоянно находиться в центре внимания. Это даст возможность наиболее успешно, с большим экономическим эффектом выполнить планы седьмого, завершающего года семилетки.

П. СИТНИКОВ,
заведующий отделом пропаганды и агитации райкома партии.

На уровень требований жизни

(Окончание. Начало на 1 стр.)

каждый комсомолец умел давать своевременную и острую оценку любым проявлениям враждебной идеологии, мещанства, демагогии и нигилизма, непримиримо выступал против хулиганства, пьянства, нарушения норм социалистической морали. Необходимо разнообразить формы идейного и эмоционального воздействия на молодежь, повышать роль комсомольской символики в жизни комсомольских организаций, хранить и развивать лучшие комсомольские традиции.

Работа с молодежью — живое, творческое дело. Оно не терпит шаблона, формализма. Между тем некоторые комсомольские комитеты не ищут интересных, живых форм работы, проявляют деличество, слепо копируют методы хозяйственных органов, интересуются лишь цифрами и процентами, плодят никому не нужные справки, сводки, докладные. Нужно отрешиться от кабинетно-бюрократических методов, повернуться лицом к живым делам.

В наши дни нельзя вести за собой молодежь, не увлекая ее грандиозностью перспектив. Советский молодой человек не мыслит себя вне общественно-политической деятельности. В служении Родине он видит высший смысл жизни. Он романтик и мечтатель, ему по плечу большие свершения, в них находит он свое личное счастье. В нашей стране нет разрыва между интересами общества и интересами личности. Вот почему, воспитывая юношество в духе общественной активности, комсомольские организации ни в коем случае не должны отмахиваться от насущных нужд молодых людей. Вопросы образования, повышения квалификации, спортивной и культурной работы, проблемы жилья, заработка, использования свободного времени должны постоянно находиться в центре внимания комсомольских комитетов.

В работе с молодежью нужно учитывать особенности, интересы и запросы каждой ее группы — рабочих и специалистов промышленности, строителей, молодых тружеников села, студентов, учащихся школ, служащих, воинов Вооруженных Сил. Особого внимания комсомола заслуживает воспитательная работа с подростками. Надо всемерно усиливать эту работу, оказывать активное влияние на формирование мировоззрения подростков, их характера, интересов, повседневно заниматься практическими вопросами их трудоустройства, учебы, досуга.

Работать с молодежью — это прежде всего знать ее настроения, интересы, вкусы. Между тем встречаются такие комсомольские работники, которые берутся судить о запросах юношей и девушек, полагаясь лишь на собственный опыт, свою интуицию. Нетрудно предположить, сколь ошибочными и оторванными от жизни бывают подобные суждения. Чтобы активно влиять на молодежь, надо повседневно быть с нею, живо откликаться на все, что ее интересует, отвечать на ее вопросы правдиво, исчерпывающе.

Сила комсомола — в партийном руководстве. Ответственные задачи, решаемые комсомолом, требуют, чтобы все партийные организации повседневно и глубоко вникали в жизнь и труд молодежи. Не стесняя инициативы комсомольских организаций, партийные организации, коммунисты должны систематически направлять их деятельность, помогать им правильно строить свою работу с молодежью. Нельзя сводить партийное руководство лишь к эпизодическим обсуждениям деятельности комсомольских комитетов и бюро, надо помогать им решительно поднимать организаторскую работу в комсомоле на уровень современных требований.

В борьбе за коммунизм, в труде на благо Родины воспитывается и мужает пьнешнее поколение советской молодежи. Вера в правоту и непобедимость нашего дела, идейная убежденность, стойкость и бесстрашие перед лицом опасности, несгибаемая воля к победе, верность делу своих отцов, пламенный советский патриотизм и пролетарский интернационализм были и остаются главным в духовном облике наших юношей и девушек. Они готовы выполнить любое задание родной партии. Они всегда на передовой линии борьбы за коммунизм, которую организует и направляет ленинская партия. (Передовая „Правды")

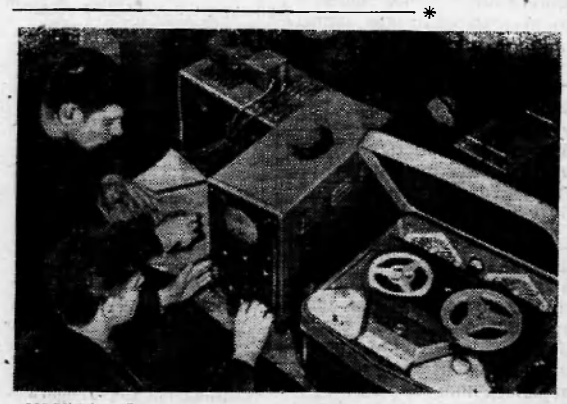

МОСКВА. Записанный на магнитофонную ленту «язык» комаров, т. е. звуковые колебания, производимые комарами и воспринимаемые нами как писк, можно воспроизвести затем в специальном устройстве — ловушке. Привлеченные этими воспроизведенными звуками комары массами слетаются в ловушку и погибают. Такие интересные опыты по борьбе с комарами успешно проводятся сейчас в лаборатории кибернетики живой природы Сельскохозяйственной академии имени К. А. Тимирязева.

На снимке: наблюдение при помощи осциллографа за записанными на магнитофонную ленту звуковыми колебаниями, производимыми комарами.

Фото **Н. КУЛЕШОВА**. Фотохроника ТАСС

ВСЕ ЗЛО — В ПЬЯНСТВЕ

В соответствии с действующим законом органы следствия и суда обязаны при расследовании и рассмотрении дел о преступлениях вскрывать причины, способствующие совершению преступлений, и принимать меры к устранению этих причин.

Анализ судебной практики Нижневартовского районного народного суда по делам, рассмотренным за пять месяцев текущего года, убедительно свидетельствует о том, что основной причиной преступности в нашем районе является пьянство.

Такие, например, преступления как хулиганство, причинение телесных повреждений, оскорбления, кражи во всех случаях были совершены в состоянии опьянения. Пьянство является почти единственной причиной мелкого хулиганства и других нарушений общественного порядка. Приведу несколько примеров из практики нашего суда, утверждающих этот вывод.

20 апреля 1965 года в поселке Мегионе народным судом рассмотрено уголовное дело по обвинению Анатолия Ивановича Холонова. Холонов молод, с 1945 года рождения, ранее судим за хулиганство. Работал он в строительном управлении № 11.

24 марта в общежитии Холопов напился пьяным и пошел в поселковый клуб, где должно было демонстрироваться кино. Перед началом сеанса парень зашел в читальный зал, пытался там выпить флакон одеколона, который принес с собой. Когда ему запретили это делать, Холопов начал буянить. Все-таки флакон одеколона он выпил. В фойе клуба Холопов налетел драться на Новосада, нанес ему несколько ударов. Толкал заходивших в зрительный зал людей. Во время сеанса Холопов выкрикивал неприличные комментарии к фильму. Когда включили свет, чтобы прекратить хулиганство, Холопов, начал сквернословить, богать по залу, разыскивая лиц, которые возмущались его поведением.

За хулиганство Анатолий осужден к шести годам лишения свободы. Сам Анатолий признался, что постеснялся бы вести себя так, если б был трезвым.

А вот еще случай. 18 октября прошлого года шофер Октябрьского лесопункта Рифкат Хасанов пьяным сел за руль ЗИЛа-157 и повез из Былино в п. Зайцеву Речку пассажиров. В пути машина забуксовала и основательно завязла в грязи.

В это время навстречу пострадавшим шел трактор С-80, которым управлял тракторист Борис Кряжев. Вместе начали вытягивать машину из грязи. При этом Хасанов с Кряжевым допустили грубейшее нарушение правил движения по дорогам. И в результате погиб один из пассажиров.

Хасанов и Кряжев осуждены к двум годам лишения свободы каждый. А человека уже не вернуть. Будь трезвыми, шоферы бы не стали рисковать жизнью людей.

Народный суд приговорил к восьми годам лишения свободы Геннадия Юдинцева, члена колхоза «Красное знамя». Юдинцев и ранее судился за умышленное причинение тяжелого телесного повреждения. И вот он совершил новое преступление. Напившись пьяным, поссорился с жителем деревни Вампугольска Бакировым и нанес ему удар ножом в живот.

Преступки совершены людьми в пьяном угаре. Совершенно очевидно, что водка здесь была главной и единственной причиной совершенных преступлений.

Но только ли эти выводы следует сделать из всего сказанного. Нет, не только. Возникает много вопросов. Почему, например, рабочие пьянствуют в общежитиях СУ, конторы бурения, нефтепромыслового управления, Октябрьского лесопункта, рыбозавода? Почему в коллективах не ведется с этим злом борьба?

Борьба с пьянством — дело не только судебных органов. Руководители предприятий, местные советы, партийные, профсоюзные, комсомольские организации обязаны делать все для того, чтобы устранять условия, способствующие совершению преступления. Ведь они ответственны перед государством и обществом не только за производственный план, но и за людей, за их воспитание.

Ф. ЗУБАРЕВ,
народный судья
Нижневартовского района.



Кто в пьянстве досуг коротать горазд,
Тому работа успеха не даст.

Кто спорту свой досуг отдает,
У того работа на лад идет.

Фотохроника ТАСС

О человеке незаметной профессии

ТЕПЛО ДУШИ — ЛЮДЯМ

Если вам придется побывать в Нижневартовской аптеке, вы обязательно отметите про себя, а, может, и вслух: «Как чисто тут», вы обязательно почувствуете там какой-то своеобразный уют. Некоторые могут возразить: «Это же аптека, иначе и быть не может». Правильно, не может. Но ведь иногда и бывает, смотря как человек относится к своим обязанностям. Все само собой не делается. Чистота же в аптеке — дело рук человека, который с любовью относится к труду. А человек этот — Пелагея Петровна Шумилова, или тетя Пана, как ее тепло называют сослуживцы.

Около двадцати лет Пелагея Петровна выполняет обязанности уборщицы. И все это время в медицинских учреждениях. В тяжелое послевоенное время пришла она сюда. Нелегко приходилось на первых порах: помещение было плохое, не хватало дров, приходилось самой после дежурства брать пилу и идти в лес. А утром снова на работу.

— Многое пришлось пережить, — вспоминает Пелагея Петровна, положив на стол натруженные, не знающие покоя руки. — Но сейчас стираются в памяти все пережитые трудности, потому что жизнь-то стала хорошей. Куда легче и работать. А свою работу я люблю. Может и незавидная должность, только я думаю: везде надо честно работать.

Правильно тетя Пана говорит. Трудолюбием у нас славен человек, а не занимаемой должностью. За тепло, за доброту к людям и уважают Пелагею Петровну. Очень хорошо отзываются о ней все, кто работал или работает с ней.

— Тети Пана прекрасно знает свое дело, ей не надо подсказывать, — говорит о работнице заведующая аптекой.

Пелагея Петровна любящая мать. У нее трое детей. Женщина старается воспитать из них настоящих людей. Это тоже нелегкая обязанность, тем более, что вся она лежит только на материнских плечах.

...Если вы зайдете в аптеку и увидите невысокую женщину с ласковой улыбкой и приятным голосом, то знайте — это и есть тетя Пана. Хотя бы в душе поблагодарите ее за многолетний труд. Она этого заслужила.

В. ОВЧИННИКОВ.

ЛЮДИ СОВЕТСКОГО ИСКУССТВА

ЧАРУЮЩИЙ ГОЛОС

Через годы пронесли эстонцы любовь к песне. В традиционных республиканских певческих праздниках участвует хор в 30 тысяч человек. Но как и везде, иные голоса у нас звучат ярче и звонче других и залетают даже за пределы родного края.

«Я люблю тебя жизнь!» Эти слова, мелодия и голос, что поет ее, хорошо известны не только в Эстонии. Их слышали новоселы бескрайних целинных просторов Казахстана, шахтеры Донбасса, рыбаки Дальнего Востока...

Солист Государственного академического театра оперы и балета «Эстония» Георг Отс — народный артист Советского Союза. Где и когда родился в Отсе певец? Пожалуй, точно не ответишь. Журналист может поговорить с самим артистом, с его родственниками и знакомыми, расспросить учителей и все же не уловить то мгновение, когда в человеке открылся художник.

Забавная и примечательная история в жизни Георга Отса связана с знаменитой когда-то итальянской певицей Арманди Аббатти. Четыре десятилетия назад певица посетила Таллин и несколько часов провела в доме отца Георга — Карла Отса, известного тенора театра «Эстония». Изумлению гостьи не было предела, когда в квартире своего друга она услышала романс «О, соле мио», исполненный на итальянском языке. Пел ребенок, и он удивительно точно повторял интонации великого Карузо. Песня раздавалась из-под стола, накрытого белой скатертью, — там-то и спрятался четырехлетний Георг.

Поцелуй Арманды Аббатти стал для будущего певца первым знаком публичного признания и первой наградой.

Когда мальчик переступил школьный порог, произошло маленькое событие, маленькое, но достойное того, чтобы о нем вспомнить. Все мальчики и девочки должны были исполнить какую-то легкую песенку. Когда очередь дошла до Отса он заявил:

— Детских песен я не знаю. Но могу исполнить арию Каварадосси на итальянском языке.

Затем школьные годы, отрочество... На пение ребенка в семье смотрели, как на детскую забаву. Мальчик должен иметь диплом инженера — так решил отец.

Война нарушила все планы. Из политехнического института Георг ушел на фронт. Долгое время отец и мать ничего не знали о нем. Транспортное судно «Сибирь», на котором в первую военную осень Георг Отс покинул Таллин, подверглось в Финском заливе бомбардировке. Родители были уверены, что сын погиб...

Тем неожиданней была новость, которую им сообщил артист Георг Телеш. Как и многие в дни оккупации, он украдкой ловил радиопередачи из Москвы. И вот однажды он услышал голос Георга.

Позже родители узнали историю этого концерта.

В трудные годы войны Георг Отс часто исполнял для товарищей по оружию песни своего народа. И когда в Ярославле родился Эстонский государственный художественный ансамбль, Отс был принят в хор.

Таким было начало пути артиста. Сейчас репертуар Георга Отса очень богат. В нем двадцать пять оперных партий, столько же опереточных. Отс — Демон в опере Рубинштейна, Онегин в опере Чайковского, Эскамильо в «Кармен» Бизе, Фигаро «В свадьбе Фигаро» Моцарта, Меллис в «Лембиту» Эугена Каппа. Творчество певца неразрывно связано с развитием эстонского киноискусства, он снимался в пяти фильмах. Но сердца миллионов людей артист завоевал все же как концертный исполнитель.

Карла Отса — отца Георга — теперь уже нет в живых, но в воспоминаниях современников живет простая и мужественная мелодия, прозвучавшая в день его 70-летия:

«Не для войны наши дети
Вырастают на свете...»

Пели отец и сын, а аккомпанировал им на аккордеоне внук юбиляра. Прошло несколько лет и зазвучала новая песня о мире:

«Пусть всегда будет солнце,
Пусть всегда будет небо...»

Пели снова отец и сын, только на сей раз Георг Отс и его маленький Хендрик...

Артист поет на шестнадцати языках. Его красивый, редкий по тембру голос звучал в Чехословакии, ГДР, Румынии, Венгрии, Финляндии и Швеции. И всюду советский певец завоевывал симпатии слушателей.

Почему так популярны песни Георга Отса? Этот вопрос задавался множество раз и много было разных ответов, но и из всех можно сделать один общий вывод. Отс — подлинно народный художник. Его песни — о любви, дружбе, счастье. В них все то, что дорого людям: красота лесов и озер родного края, море и мирное небо; весенняя прелесть городов и глубокая тишина зимнего дня, мужество отцов и нежность матерей.

Малов КИТС.
(АПН).

У НАШИХ ДРУЗЕЙ

Материалы для новостроек

ВСТРЕЧА ТОДОРА ЖИВКОВА С РЕЗА РАДМАНЕШЕМ

СОФИЯ. (ТАСС). Первый секретарь ЦК Болгарской коммунистической партии Тодор Живков принял председателя Бюро ЦК Народной партии Ирана Реза Радманеша. Во время приема состоялся обмен мнениями по некоторым актуальным проблемам международного коммунистического и рабочего движения, а также по вопросам деятельности двух партий.

Как передает агентство БТА, беседа прошла в сердечной и дружеской обстановке, при полном единстве точек зрения по обсуждавшимся вопросам.

Вузу—60 лет

Один из старейших вузов Китая—Фуданьский университет в Шанхае отметил свое 60-летие. За 16 лет, прошедших после освобождения Китая, университет дал народному хозяйству 12 тысяч квалифицированных специалистов, то есть на одну треть больше, чем его окончили за предыдущие 44 года.

БУДАПЕШТ. (Корр. «Правды»). В Венгрии сооружается много новых заводов, жилых домов, магазинов, гостиниц. В связи с этим за последние годы здесь создана мощная промышленность строительных материалов.

На предприятиях этой отрасли установлены новые машины и оборудование, обеспечивающие более высокую производительность труда. В цементной промышленности реконструируются и модернизируются старые предприятия. Построен Дунайский цементный комбинат—один из самых мощных в Европе. Благодаря этому ежегодное производство цемента увеличилось с 500—600 тысяч тонн в 50-х годах до 2.200 тысяч тонн в прошлом году.

По всей стране выросли заводы, выпускающие разнообразные панели, элементы стен жилых зданий. Увеличилось производство и кирпича. Только в текущем пятилетии кирпичные заводы дадут вдвое больше, чем за весь 1949 год. В пять раз по сравнению с 1950 годом выросло производство шифера, в семь раз — керамических плит и мозаики, в два раза — листового стекла.



РЕСПУБЛИКА КУБА. Остров Пинос богат разнообразными фруктами, являющимися одной из основных статей кубинского экспорта. Здесь приносят хороший урожай бахчевые культуры.

На снимке: сортировка тыквы.

Фото Пресса Латина—ТАСС

НАРОД ОДОБРЯЕТ РЕШЕНИЯ ПАРТИИ

БУХАРЕСТ. (ТАСС). В румынской печати началось обсуждение проектов директив предстоящего IV съезда РРП по развитию народного хозяйства в 1966—1970 годах, по использованию энергетических ресурсов и электрификации страны в 1966—1975 годах.



В сельском хозяйстве Чехословацкой Социалистической Республики широко применяется авиация. Ее основное назначение—удобрение и опыление полей. Очень удобен для этой цели чехословацкий самолет „Бригадир". Он может делать ежедневно 80 вылетов, обрабатывая каждый раз пятьдесят гектаров.

На снимке: загрузка удобрений в самолет.

Фото ЧТК—ТАСС

Зато в ссылке, на острове Святой Елены, он много играл. Однако побежденный полководец и не подозревал о тайне фигур, раскрывшейся десятки лет спустя, после его смерти.

В 1933 году на выставке вещей, оставшихся после Наполеона, которая была организована в Аустерлице, среди других экспонатов находились шахматы из слоновой кости и перламутра. А внутри нескольких фигур были спрятаны планы побега с острова.

Эти шахматы в качестве подарка должен был вручить Наполеону один из доверенных офицеров, который, однако, умер во время путешествия на корабле, а подарок вручил посторонний человек, не знавший тайны. Наполеон получил шахматы, хранил их до конца дней и завещал сыну.

Кто знает, как сложилась бы судьба Наполеона, если бы его сторонникам удалось осуществить замысел с фигурами...

ТАЙНА ЦЕЛЕБНЫХ ИГЛ

Обмакнув конец остро отточенной ветки в бронзовую чашу с черным соком, человек написал на обратной стороне бересты: «Мы занимаемся охотой, стреляем из лука в диких зверей. Иногда стрела ранит охотника. И странное дело: при попадании в определенные части тела она неожиданно вылечивает от многих болезней...»

Иглоукалывание (акупунктура, чжень-цзю-терапия) применяется вот уже тридцать с лишним столетий. Им излечиваются самые разные недуги: конъюнктивит, ревматизм, паралич лицевого нерва, экзема, всемозможные язвы, сердечно-сосудистые заболевания, глухота. А секрет благотворного воздействия иглоукалывания до сих пор не известен. Понятно, почему иглотерапевты с живым интересом встретили появившееся в 1962 году сообщение о работах корейского ученого Ким Бон Хана.

Активные точки (по-корейски «кенхер») на теле человека не разбросаны хаотично, а сгруппированы вдоль воображаемых линий — меридианов, (по-корейски «кенмяк»). Профессор Ким Бон Хан задался целью доказать, что это не воображаемые точки и линии, а реальные анатомические образования, подобные нервам или кровеносным сосудам. Как сообщил сам автор, активные точки — кенхер на деле представляют собой «маленькие неплотные овальные структуры, отличающиеся от окружающих тканей. Линия кенмяк состоит из пучков тонких трубчатообразных структур. Их диаметр 20 – 50 микрон».

Точки кенхер и линии кенмяк объединяются в систему кенрак. Профессор Ким Бон Хав считает ее новой, четвертой субстанцией организма, не похожей на три другие, известные: нервную, кровеносную и лимфатическую системы.

На Всесоюзной конференции по иглотерапии, проходившей в 1962 году в Горьком, доктор медицины М. К. Гейкин выразил сомнение в существовании четвертой системы организма. Он утверждал, что пхеньянский ученый мог ошибочно принять за новые структуры увеличенное изображение волосяных мешочков. Тогда автор этих строк обратился к Ким Бон Хаву с просьбой прислать оригинальные микрофотографии. Сравнение их с гистологическими препаратами нормальной кожи показало, что путаницы быть не могло. Правда, что это за структуры, ответить пока трудно. Если Ким Бон Хан прав, то естественно предположить, что должны существовать болезни субстанции кенрак, как существуют болезни нервной, кровеносной и лимфатической систем.

Мои исследования (на них, кстати, ссылается Ким Бон Хан), проведенные на кафедре анатомии Второго Московского медицинского института под руководством профессора В. Н. Терновского, показали, что под каждой активной точкой лежит действительно не совсем обычная субстанция.

Итак, еще одна загадка медицины — существует или нет четвертая субстанция организма?

Г. НОВИНСКИЙ,
врач.

(Журнал „Техника молодежи" № 5, 1965 г.)

Как играл Наполеон

Предание гласит, что идеи создании шахмат родилась у изобретателей игры, когда они вспоминали о сражениях. В самом деле, известная аналогия здесь есть. Ведь цель борьбы на черно-белой доске—пленение неприятельского короля или разгром его войска.

Быть может, именно поэтому многие полководцы считали полезным уметь играть. Страстным шахматистом был и Наполеон.

Как рассказывает польский историк Ежи Гижицки, еще в юношеские годы в чине подпоручика артиллерии Наполеон бывал частым гостем в знаменитом шахматном кафе де ля Режанс в Париже. До сих пор сохранился столик, за которым он играл.

Будущий император вел борьбу смело, искал необычных решений и сильно возбуждался. Проигрывая, он часто нервничал, сбрасывал доску, переворачивал фигуры.

Находясь на вершине карьеры, Наполеон забросил шахматы: они отнимали слишком много времени. Он предпочитал шашки, черпая, между прочим, в этой игре пример для своей тактики на поле боя.

ПОЛЕЗНЫЕ СОВЕТЫ

УХОД ЗА КУХОННОЙ ПОСУДОЙ

Большой популярностью у хозяек пользуется эмалированная посуда. Она находит широкое применение в быту не только из-за своего привлекательного вида: она легко моется. Такую посуду следует мыть водой с мылом после каждого употребления. Если посуда закоптилась, ее надо протереть мелким песком. Чтобы очистить кастрюлю, ко дну которой пристала пища, наполните ее водой, положите чайную ложку пищевой соды к прокипятите. При употреблении эмалированной посуды надо помнить:

эмаль на дне кастрюли трескается при резком изменении температуры, поэтому горячую кастрюлю не надо ставить на холодную или мокрую подставку;

эмаль трескается, если большую кастрюлю поставить на маленькую плитку, нагревающую только часть кастрюли;

в эмалированной посуде не следует держать уксус и другие кислоты, так как от их действия эмаль разрушается.

РЫБОЛОВУ ◆ КАК СОХРАНИТЬ УЛОВ ◆

Летом, в жару, нередко бывает так: рыба клюет хорошо, а рыболов возвращается без улова. Оказывается, вся рыба испортилась в дороге или еще на берегу. Между тем есть несколько способов избежать этой неприятности.

У хищных рыб надо осторожно проколоть нижнюю губу и продеть тонкую металлическую петлю со шнуром, привязанным к коряге в воде. Место следует выбирать поглубже. Щука, судак или окунь в этом случае могут прожить довольно долго. Мелкую рыбу держат в воде в корзине с крышкой или садке из сетки.

Снулую рыбу нельзя хранить в воде: она испортится быстрее, чем на бегегу. Ее надо закопать в мокрый песок, лучше в затененном месте.

Можно поступить и так: выпотрошить рыбу и, не промывая водой, слегка присолить. Затем немного подсушить и, переложив осокой, крапивой или листьями смородины, убрать в корзину.

Рыбу можно зажарить и не имея сковороды. Надо выпотрошить рыбу, промыть и присолить. Положив внутрь немного луку, перца и лавровый лист, завернуть ее в чистую бумагу и зарыть в песок. На нем развести костер, и через несколько минут рыба будет изжарена.

Можно сохранить рыбу и другим способом: коптить ее на берегу. Под обрывчиком высотой около метра делают нечурку с дымоходом и разводят костер из зеленых веток ольхи. Он должен гореть так, чтобы не было пламени. Вловые, сосновые и березовые ветки применять нельзя. Перед копчением рыбу следует выпотрошить (во не чистить), подержать в густом растворе соли и повялить на ветру. После этого рыбу протереть и обвязать шпагатом. В дымоходе ее подвязывают так, чтобы она не касалась друг друга. В зависимости от вида рыб для копчения нужно разное время.

Я. КИСЕЛЕВ,
член президиума Федерации спортивного рыболовства СССР.

За редактора Е. Попова.

Тираж 1539 Нижневартовская типография управления по печати Тюменского облисполкома Заказ № 216

Пролетарии всех стран, соединяйтесь!

Ленинское знамя

Орган Нижневартовского районного комитета КПСС и районного Совета депутатов трудящихся Тюменской области

Год издания 24-й | СРЕДА, 23 июня 1965 года | № 80 (2013) | Цена 2 коп.

Борьба за мир — кровное дело всех советских людей

Всесоюзная конференция в Москве

В Колонном зале Дома Союзов с 17 июня по 18 июня проходила Всесоюзная конференция советской общественности за мир, национальную независимость и разоружение. Здесь собрались советские сторонники мира, чтобы обсудить насущные вопросы и задачи борьбы за мир.

В числе пятисот делегатов—люди самых различных национальностей и профессий. Среди них—Председатель Совета Национальностей Верховного Совета СССР Я. В. Пейве, Маршал Советского Союза С. М. Буденный, академик М.В. Келдыш, М. Д. Миллионщиков, Д. В. Скобельцын, секретарь МГК КПСС П. А. Кузнецов, первый секретарь ЦК ВЛКСМ С. П. Павлов, посланцы всех союзных республик.

Присутствуют делегация Всемирного Совета Мира, глава постоянного представительства Национального фронта освобождения Южного Вьетнама в СССР Данг Куанг Минь, сторонники мира из Бразилии, Греции, Цейлона, Парагвая, Югославии, Норвегии, Чили, студенты зарубежных стран, обучающиеся в Москве.

Всесоюзную конференцию представителей советской общественности за мир, национальную независимость и разоружение открил председатель Советского комитета защиты мира И. С. Тихонов.

В единодушно принятой повестке дня следующие вопросы:

1. борьба советского народа против империалистической агрессии, в поддержку национальной независимости народов, за мир и разоружение;
2. выборы делегации на Всемирный конгресс за мир, национальную независимость и разоружение;
3. выборы Советского комитета защиты мира;
4. принятие документов конференции.

С докладом по первому пункту повестки дня выступил И. С. Тихонов.

Наша конференция, сказал докладчик, проходит в момент серьезного ухудшения международной атмосферы, когда народы всех континентов с большей остротой ощущают угрозу своей безопасности. Провокации против социалистических стран и национально-освободительного движения переросли в ряде районов в открытые акты войны и агрессии. Сегодня все народы видят, кто проводит этот опасный курс. Это, прежде всего, господствующие круги США, открыто присвоившие себе функции мирового жандарма, бесцеремонно вмешивающиеся в дела других стран, насильственно навязывающие народам свои порядки. Усилиями этих кругов ликвидированы плоды наметившейся было разрядки международной напряженности и усилилась угроза возникновения мировой войны.

Нас всех объединяет сейчас единое чувство гневного возмущения! Мы не можем не поднять голос самого решительного протеста против преступных действий империалистических агрессоров.

Докладчик отметил, что день ото дня принимает все более широкие масштабы разбойничья интервенция американского империализма в Юго-Восточной Азии. Пожар войны охватил древнюю, мирную вьетнамскую землю. На другом конце мира, грубо попирая законы международного права, вооруженные силы США вторглись на территорию Доминиканской Республики. Продолжаются провокации против героического острова Свободы—Кубы. Колонизаторы стараются беспощадно подавить движение народов в Конго, Анголе, Мозамбике, Северном Калимантане и в других местах.

Американские агрессоры действуют не одни. Активную поддержку их политике подавления освободительных движений народов оказывают западногерманские милитаристы и реваншисты, на поводу у США идут правящие круги Англии, запутавшиеся в колониальных авантюрах на юге Аравийского полуострова и в районе Малайзии.

Мы собрались здесь, сказал И. С. Тихонов, чтобы со всей беспощадностью разоблачить эти империалистические действия агрессоров, душителей свободы народов. Мы—противники умиротворении агрессоров. Мюнхенский урок истории—убедительное свидетельство того, к чему это приводит. Мы не можем довольствоваться только словами протеста. Мы, активные борцы за мир, люди дела. Империалистической агрессии мы противопоставляем единые действия всех свободолюбивых сил нашей планеты.

И. С. Тихонов подчеркивает, что американские империалисты, поставив своей задачей сломить сопротивление вьетнамского народа, несмотря на все отчаянные усилия, терпят в Южном Вьетнаме один провал за другим. Из малых ручьев партизанских выступлений патриотическая борьба ныне превратилась в могучий поток народной войны, которую возглавляет Национальный фронт освобождения Южного Вьетнама. В своих тщетных попытках спасти положение Вашингтон отдал приказ своим вооруженным силам вступить в прямые военные действия с партизанами. Все это не может не вызвать всеобщего негодования. Все миролюбивые силы нашей планеты горячо поддерживают борьбу доблестного вьетнамского народа.

Интересы сохранения всеобщего мира настоятельно требуют решительного отпора политике агрессий. Пока не поздно, все миролюбивые силы призваны действовать сообща и решительно, чтобы в упорной борьбе остановить поджигателей войны, отстоять мир.

Наши активные выступления в поддержку освободительной борьбы народов—это конкретные действия в защиту мира. Здесь, с этой трибуны, мы со всей силой всенародного гнева осуждаем преступную войну американского империализма против Южного Вьетнама, бандитские воздушные налеты авиации США на братскую социалистическую страну—Демократическую Республику Вьетнам.

Советские люди полностью и целиком поддерживают все практические меры, предпринятые Советским правительством

(Окончание на 2 стр.)

НАШИ РАБСЕЛЬКОРЫ СООБЩАЮТ:

БРИГАДА ЛУЧШИХ

Хорошей трудовой славой пользуется в четырнадцатом строительном управлении бригада плотников, которую возглавляет Василий Степанович Салангин. За недолгое время работы ей удалось завершить строительство и сдать в эксплуатацию свыше десяти жилых и промышленных объектов. План каждого месяца строители выполняют на 115—130 процентов.

В настоящее время плотники строят учебно-производственный комбинат. Закончить его бригада обязуется к 25 августа.

На снимке: члены бригады В. С. Салангина.

Фото Г. ЕГОРОВА.



Еще один нефтеносный пласт

Богатая нефтеносная площадь — Самотлор. Два пласта ее уже дали нефть.

И вот опять оттуда прилетела радостная весть: «черное золото» получено при испытании третьего пласта. Пласт простреливали в минувшую субботу. Выполняла эту операцию бригада Петра Германовича Безродного.

К. КОЛТЫНАЕВ.

НОВОЕ МЕСТОРОЖДЕНИЕ

Радостное событие произошло в таежном поселке Ваховск. Из скважины №10, пробуренной бригадой бурового мастера А.П. Кулемзина, получен нефтяной фонтан суточным дебитом 250 кубических метров. Этим доказана промышленная ценность крупного района Александровского свода и открыто новое месторождение нефти в нашем районе.

Я. НОВОСЕЛЬЦЕВ.

ЦИФРЫ — О ДЕЛАХ СТРОИТЕЛЕЙ

Около двух лет участвует в строительстве мегионского поселка бригада плотников, возглавляемая Иваном Павловичем Васильевым. Этот дружный, спаянный коллектив по праву считается лучшим среди всех бригад строительного управления № 11. Только с начала нынешнего года бригаде Ивана Павловича удалось срубить два шестнадцатиквартирных и два восьмиквартирных дома. Бригада насчитывает 21 человек. Разбившись на три звена, плотники работают на разных объектах, причем каждое звено ведет соревнование друг с другом. Этот метод значительно ускоряет темпы строительных работ.

Вспоминая о самых трудных и ответственных участках строительства, нельзя не отметить, что именно там бригада Васильева внесла свой весомый вклад. В период весенней навигации, например, когда наблюдался большой приток различных грузов, возникла необходимость построить материальный склад. Иван Павлович со своими ребятами горячо взялся за это дело. Плотники работали допоздна, не жалея ни сил, не считаясь со временем. В результате их напряженного труда строительство нового склада площадью 640 квадратных метров было закончено в предельно короткий срок—6 дней!

И так бывает всегда. Где прорыв—там и Васильев со своей бригадой. О трудовых делах плотников хорошо говорят и цифры. 190—210 процентов — вот показатель, определяющий ежедневную норму выработки каждого члена бригады.

Особенно отличаются трудолюбием такие опытные строители как М. П. Перин и П.Н. Тарасенков. На них равняется весь коллектив.

В настоящее время бригада Васильева заканчивает строительство детского сада и восьмиквартирного дома. Детский сад на 50 мест плотники намереваются построить 25 июня.

Растет и ширится поселок Мегион. С каждым днем все больше появляется в нем новых домов и кварталов. Медленно и неохотно уступает строителям тайга. Но можно быть уверенным, что новый город нефтяников обязательно будет, тем более, что строят его такие парни, как в бригаде И. П. Васильева.

Н. СЕЛЬСКИЙ,
нештатный корреспондент.

Экипаж мотокатера №231 — самая образцовая команда на Нижневартовском рыбозаводе. Судно свое она всегда содержит в идеальном порядке. В течение многих лет работает без аварий. Капитан мотокатера Алексей Васильевич Косенко—старый опытный судоводитель. Его всегда ставят в пример остальным командирам судов флота рыбозавода.

Два года назад члены заводского комитета единогласно решили: экипаж достоин носить почетное звание и присвоили ему звание коллектива коммунистического труда. С тех пор команда катера высоко держит марку разведчиков будущего. Работая преимущественно на транзитных рейсах, она обеспечивает бесперебойную доставку различных грузов на все рыбоучастки.

На днях судно вернулось из Ханты-Мансийска. Мотокатер доставил горючее, которое так необходимо катерам и электростанции рыбозавода для нормальной работы.

А завтра снова в путь. На выполнение нового задания. Рассекая водную гладь Оби, возьмет катер нужный курс...

На снимке: экипаж судна за работой. Слева капитан А. В. Косенко.

Фото Г. ЕГОРОВА.



ВНИМАНИЮ КОМИТЕТА ПАРТГОСКОНТРОЛЯ

Темпы сдерживают речники

Тяжелое положение сложилось в последнее время на Мегионском нефтепромысле: Иртышское пароходство не обеспечивает его своевременно баржами. За 20 дней июня вместо положенных 22 барж к причалам было подано только двенадцать. В результате нехватки наливнушек срывается план отгрузки нефти с промысла.

Но дело не только в этом. Нет возможности эксплуатировать скважины на полную мощность, из-за чего под угрозой срыва выполнение плана добычи нефти. За 20 дней июня добыто, примерно, только 70 процентов. Это потому, что причалы пустуют, резервуары заполнены, и работу на скважинах попросту приходится приостанавливать. Из всех эксплуатационных скважин постоянно действует только одна треть. А ведь все вместе они могут давать тысячи тонн нефти в сутки. Отгрузить ее можно, если у причалов ежедневно будет по две баржи.

На днях был отправлен первый караван с нефтью на предприятия Новосибирской области. Но и здесь обошлось не все благополучно. Из трех приведенных теплоходом «Днепр» наливных барж две были поставлены у причала.

Речники подводят нефтепромысловиков. Нефтяники взяли обязательства: дать сверх плана сотни тысяч тонн «черного золота». Их желание не находит поддержки у речников.

Борьба за мир—кровное дело всех советских людей

(Окончание. Начало на 1 стр.)

для оказания помощи в борьбе братского вьетнамского народа против американских агрессоров.

Говоря о предстоящем Всемирном конгрессе за мир, национальную независимость и разоружение, который состоится с 10 по 15 июля в Хельсинки, И. С. Тихонов отметил, что конгресс имеет важную особенность. В его девизе рядом стоит борьба за мир и разоружение и борьба за национальную независимость народов. Это—новый момент, говорящий о том, что происходит закономерное сближение движения за мир и сил национально-освободительного движения.

Советские борцы за мир идут на конгресс в Хельсинки с твердой решимостью вместе со всеми народами планеты отстоять интересы сохранения всеобщего мира. Мы, советские люди, едины со своим правительством в твердой решимости неуклонно проводить политику поддержки национально-освободительной борьбы, помощи народам, подвергающимся нападению империализма.

Советское движение за мир является неразрывной частью великого движения нашего времени — всемирного движения сторонников мира. Сегодня на конференции мы хотели бы вновь подтвердить наше неуклонное стремление делать все для того, чтобы движение за мир стало еще шире, еще сильнее.

В заключительной части доклада И. С. Тихонов рассказал о деятельности Советского комитета защиты мира за прошедшие три года. Международные связи, установленные комитетом, многообразны и широки. Комитет поддерживает и развивает дружеские контакты со всеми национальными движениями защиты мира. За последнее время Советский Союз посетили представители движения за мир более чем 80 стран. Переговоры, откровенные дискуссии, задушевные встречи дают возможность достичь большего взаимопонимания, большего единодушия в поисках новых путей борьбы за мир.

Надо действовать в единении и глубоком сознании, которое объединяет миллионы, сказал докладчик. Обуздать империалистических провокаторов войны, сделать все для поддержания мира во всем мире—вот основная благородная задача, за которую будут бороться представители всех свободолюбивых народов мира в тесном сотрудничестве и братском понимании общей ответственности за судьбы человечества.

Советские сторонники мира, все советские люди полны твердой решимости неуклонно проводить политику мира и дружбы между народами, политику поддержки борьбы свободолюбивых народов. Совместные действия, широкое сотрудничество миролюбивых сил—это залог успеха в битве народов за прочный мир, предотвращение мировой войны.

С содокладом по первому пункту повестки дня выступил секретарь ВЦСПС К. А. Гусейнов. События, происходящие в Юго-Восточной Азии, в особенности во Вьетнаме, сказал он, с особой тревогой приковывают к себе внимание всех прогрессивных людей мира. Пытаясь хоть как-то оправдать свой империалистический разбой в Индокитае, вызывающий гневное осуждение и протесты во всем мире, Вашингтон утверждает, будто десятки тысяч американских солдат находится за десять тысяч километров от Америки только для того, чтобы «помочь народу Южного Вьетнама отстоять свободу и демократию» «по просьбе «законного» южновьетнамского правительства». Но о каком законном правительстве может идти речь, когда только за последний год в Сайгоне произошло более десятка военных переворотов и контрпереворотов, когда всему миру очевидно, что все эти большие и маленькие марионетки, которые укрываются в Сайгоне под защитой американской военщины, больше всего на свете боятся своего собственного народа.

К. А. Гусейнов подчеркнул, что Советское правительство, неизменно выступавшее с резким осуждением вмешательства США во внутренние дела Вьетнама, сразу же после налетов американской авиации на ДРВ предприняло решительные и энергичные меры по организации всесторонней помощи для отпора агрессии. Выражением активной поддержки Советским Союзом братского вьетнамского народа явились совместные советско-вьетнамские коммюнике, подписанные в результате переговоров между партийно-правительственными делегациями Советского Союза и ДРВ в Ханое и Москве. Эти документы отражают полное единодушие в оценке создавшегося положения и в отношении дальнейших шагов, направленных на ограждение безопасности и защиту суверенитета ДРВ.

Яркой демонстрацией братства, крепнущей солидарности с вьетнамским народом явилась вторая международная профсоюзная конференция солидарности с борющимся народом Вьетнама в Ханое, созванная по инициативе ВФП.

Во время пребывания в Ханое, сказал К. А. Гусейнов, мы воочию видели сплоченность и решимость вьетнамского народа дать достойный отпор американским интервентам, отстоять свою независимость, мир и свободу. Авангардную роль в освободительном движении играют также трудящиеся на юге страны. Несмотря на политику раскола, подкупа, репрессий, которую проводит марионеточная клика по указке американских империалистов, рабочий класс упорно сплачивает свои ряды. Партизанская война на юге превратилась в могучий поток народной войны, во главе которой встал Национальный фронт освобождения Южного Вьетнама. В настоящее время под его контролем уже находится четыре пятых территории Южного Вьетнама, на которой проживает десять миллионов человек из 14-миллионного населения.

Советская общественность единодушно выступает в первых рядах всемирного движения солидарности с героическим вьетнамским народом.

В заключение оратор подчеркнул, что отпор империалистической агрессии становится сегодня главным и наиболее жгучим вопросом борьбы за мир.

Обстановка требует сплочения, единства и активных действий всех миролюбивых и прогрессивных сил мира, чтобы заставить американских империалистов прекратить свою преступную агрессию во Вьетнаме. С этой высокой трибуны от имени миллионов советских сторонников мира мы еще раз обращаемся ко всей мировой общественности, ко всем честным людям земли с призывом—объединить свои усилия в борьбе против империалистических поджигателей войны.

Затем начались прения.

Участники конференции единодушно приняли резолюцию против империалистической агрессии, в поддержку национальной независимости народов, за укрепление всеобщего мира и разоружения, а также заявления по Вьетнаму, в котором говорится о полной солидарности и поддержке справедливой борьбы вьетнамского народа.

Конференция утверждает состав делегации советской общественности на предстоящий Всемирный конгресс в Хельсинки в составе 41 человека. Среди них—член президиума Всемирного Совета мира писатель А. Е. Корнейчук (руководитель делегации), президент Академии медицинских наук СССР Н. Н. Блохин, слесарь-механик Первого московского часового завода А. В. Данилин, обозреватель газеты «Правда» Г. А. Жуков, председатель Казахского комитета защиты мира Н. У. Базанов, писатель Б. Н. Полевой, заместитель председателя Украинского комитета защиты мира В. Н. Комисаренко, директор Института Африки Академии наук СССР В. Г. Солодовников, председатель Советского комитета защиты мира Н. С. Тихонов и другие.

Затем участники конференции избрали Советский комитет защиты мира. В новом составе комитета 332 человека. Принятые резолюция и заявление конференции — важные политические документы. Это наказ нашей делегации, которая будет участвовать во Всемирном конгрессе в Хельсинки. В этом наказе—воля советского народа. Он зовет всех людей земли дать решительный отпор силам агрессии, обеспечить международную безопасность, защитить мир.

(ТАСС).

Сводка по добыче рыбы

Данные на 20 июня 1965 года
(в центнерах)

Наименование хозяйств	За июнь		С начала года	
	план	выполн.	план	выполн.
Б-Тарховский гослов	25	52	2600	324
Н-вартовский гослов	25	17	1900	366
Кооптзверопромхоз	100	235	5300	1619
Охтеурьевский ГОХ	100	64	2000	720
колхозы				
«Красное знамя»	100	22	1200	183
«Новая жизнь»	15	23	300	107
Им. Калинина	10	23	400	70
«За мир»	5	17	300	176
По району	380	445	14000	3565

ЛАЗЕР ОПЕРИРУЕТ ГЛАЗ



Чудесные генераторы света—лазеры сегодня уже работают на заводах, где применяются на обработке твердых материалов, в институтах, занимающихся онкологическими исследованиями, и даже в хирургических клиниках.

Ученые кафедры глазных болезней Волгоградского медицинского института успешно используют оптический квантовый генератор—лазер для своих исследований. В результате многочисленных экспериментов на животных определилась реальная возможность оперировать глаз. не вскрывая для этого глазное яблоко, как например, при отслоении сетчатки или при глазных опухолях.

На снимке: заведующий кафедрой глазных болезней профессор А. Водовозов и кандидат медицинских наук В. Ефет (слева) во время очередного эксперимента с рубиновым лазером, серийное производство которого налажено советской промышленностью.

Фотохроника ТАСС

ДОСРОЧНО

С большим трудовым подъемом работают в этом году труженики Ларьякского звероподромышленного хозяйства. И результаты не замедлили сказаться: полугодовой план рыодобычи коллектив завершил 15 июня.

Досрочно выполнили сборщики и планы второго квартала по заготовке клюквы и орехов.

В. ЗАХАРОВ.

ХОРОШИМИ ТЕМПАМИ

Хорошо работает бригада бурового мастера Николая Исламгулова из Мегионской конторы бурения, борющаяся за коммунистический труд. Сейчас она бурит скважину № 508. Ведет работы с опережением графика. Так, на 21 июня буровики достигли проходки на этой скважине 1813 метров, вместо 1700 по плану.

Есть предпосылки, что взятое обязательство—пробурить 508 скважину за 30 дней, бригада выполнит досрочно.

В. СЕВЕРИН.

На страже лесных богатств

Много лет работает лесничим в Ларьякском лесном хозяйстве Владимир Иннокентьевич Рыбочонок. Правдивый и честный он человек, всегда добросовестно относится к своей работе.

Кадров у нас не хватает. И стоило только заикнуться о том, чтобы Владимир Иннокентьевич взял себе второй участок, он сразу согласился.

И теперь дел и забот у человека, как говорится, невпроворот.

День и ночь находится В. И. Рыбочонок на страже народного добра, ревностно охраняет вверенные ему таежные богатства. О том, насколько безукоризненной и добросовестной является работа лесного труженика, говорит такой факт. На протяжении пяти лет на территории лесничества не произошло ни одного пожара. Правда, нынешней весной возникали два загорания, но они были ликвидированы в самом зачатке.

Живет и трудится человек. Он делает очень многое, чтобы лучше сохранять народное достояние—лес.

М. КОЖЕВНИКОВ,
директор Ларьякского лесхоза.

По обывательскому принципу

Потерялся человек. После того, как об этом стало известно органам милиции, начались розыски. На первых порах они были бесплодными. И только восьмого апреля труп пропавшего удалось обнаружить невдалеке от поселка Нижневартовска. Убитым оказался Александр Петрович Харитонов.

Началось следствие, в процессе которого выяснилось, что убийцей Харитонова явился его знакомый Виктор Мелентьев, между прочим, сам участвующий в поиске трупа. Тогда-то и открылось подлинное лицо Мелентьева. Погубил же Харитонова он за то, что тот знал о некоторых его мелких преступлениях.

Александр Харитонов был комсомольцем, хорошим начальником народной дружины строительного управления № 14. Постоянно пытался он вывести Мелентьева со скользкой дорожки, пытался сделать из него порядочного человека. И вот — вместо благодарности удар в спину.

Иногда на Мелентьева находило просветление. Он признался, например, Харитонову в краже денег и даже отнес их обратно, потому что Александр уговорил это сделать, доказал товарищу гнусность его поступка.

Но недолго все это было. Мелентьев по-прежнему пьянствовал, хулиганил, сожительствовал с несовершеннолетней Надеждой Баландиной, которая, кстати, с ним одного поля ягода и оказалась соучастницей преступления.

Преступление совершено. Не вернуть к жизни доброго, хорошего парня Александра. За злодеянию понесет наказание убийца. Но факт заставляет задуматься над другим—отношением окружающих людей к нему. Некоторые жители поселка знали об убийстве дружинника. Знали и молчали. Закрыли глаза. «Моя хата с краю, ничего не знаю»—под этим обывательским девизом они живут.

Об убийстве Харитонова знала сожительница преступника, она рассказала об этом матери. Та в свою очередь В. А. Бугачевой, работавшей экспедитором в нефтеуправлении «Мегионнефть».

Наконец, преступление совершилось на глазах у Веры Вишневской. Но Мелентьев пригрозил ей. И она молчала. Убийца, опасаясь, что труп будет обнаружен, обращался к своему дружку бульдозеристу Валентину Молчанову помочь замаскировать убитого как следует. И Молчанов согласился. И даже посоветовал выколоть убитому глаза, чтобы затруднить работу следователям.

Восемь человек знали о совершенном преступлении, и все молчали. А почему? Ясно, что они руководствовались мещанским принципом: «Своя рубашка ближе к телу». Зачем вмешиваться в такое дело? Без меня, мол, разберутся. А в это время убийца гулял на свободе и мог совершить еще одно, а может быть, и не одно преступление.

Сорок дней органы милиции вели трудные поиски, и никто из этих восьми человек не пожелал помочь им. «Мы боялись»,—оправдываются теперь все. Чего же боялись? Выдать убийцу, который может завтра без зазрения совести наложить руку на одного из них? Не надо щадить преступников. Щадя Мелентьева, покрыватели не пощадили себя, и их ждет заслуженное наказание. Наоборот, надо всячески стараться, изолировать опасных для общества людей. Жить тогда будет спокойнее и радостнее.

Нет тяжелее преступления, чем убить человека. Осталась вдовой жена, сиротой—ребенок.

Этот трагический случай должен заставить задуматься многих.

А. КОНДРАШКИН,
следователь районной прокуратуры.

ВСТРЕЧА С ТОБОЛЬСКИМИ АРТИСТАМИ

С большим теплом и радостью встретили жители поселка Нижневартовск артистов Тобольского драматического театра. Пароход «Аркадий Гайдар», на котором они приехали, пришвартовался у речного вокзала. В одной большой и светлой каюте его проходили выступления.

Для взрослых были поставлены две пьесы «Любовь без прописки» и «Павлина». Первая из них рассказывает о современной жизни нашего студенчества. Вторая—«Павлина»—поведала зрителям о трудном жизненном пути женщины-председателя, борющейся за лучшую жизнь колхоза. В пьесе были глубоко затронуты вопросы личной жизни Павлины, переданы все ее горести и переживания.

Чем же порадовали тобольские актеры наших детей? С большим мастерством поставлена для них пьеса «Ущелье шаманов». Она привела в восторг юных зрителей.

Надолго запомнятся тобольским актерам то радушие и тепло, с которым принимали их нижневартовские зрители. И те и другие будут с нетерпением ждать новых дружеских встреч.

В. СЕМЕРИКОВ



КАРЕЛЬСКАЯ АССР. Лесозаготовители Майгубского лесопункта Надвоицкого леспромхоза на одиннадцать дней раньше срока завершили выполнение майской производственной программы.

За четыре с половиной месяца коллектив лесопункта дал стране почти пять тысяч кубометров сверхплановой древесины. Успех достигнут благодаря четкой организации труда, введению хозрасчета в бригадах, соревнованию тысячников.

Все больше и больше звезд появляется на кабине трактора Владимира Тарасова (на снимке). А каждая такая звезда означает новую тысячу кубометров леса. Владимир Тарасов уже вывез в этом году на своей машине свыше 5 тысяч кубометров древесины.

Фото **С. МАЙСТЕРМАНА.**

Фотохроника ТАСС

КАРЕЛЬСКАЯ АССР. Недавно на Сегежском деревообрабатывающем комбинате из отходов лесопильного производства освоен выпуск новой продукции — эмалированных плит. Они красивы, практичны, дешевы, их уже по достоинству оценили художники-оформители. Они используют эмалированные плиты различных расцветок для оформления магазинов, столовых, ресторанов, кафе и пр.

На снимке: в цехе эмалированных плит Сегежского деревообрабатывающего комбината.

Фото **С. МАЙСТЕРМАНА.**

Фотохроника ТАСС



"ТУ-144"— СОВЕТСКИЙ СВЕРХЗВУКОВОЙ

В конструкторском бюро, которым руководит генеральный конструктор, академик А. Н. Туполев, разрабатывается проект сверхзвукового пассажирского самолета «ТУ—144». Его крейсерская скорость—2500 километров в час. Он может принять на борт 120 пассажиров и пролететь без посадки 6500 километров. Расстояние от Москвы до Хабаровска он пройдет всего за три часа, а до Парижа или Лондона—вдвое быстрее. Полет будет проходить на высоте около 20 километров.

В самолете два пассажирских салона, где пассажирам создаются условия высокого комфорта.

«ТУ—144»—экономичная машина. Стоимость полета на нем будет не выше, чем на дозвуковых лайнерах.

Пилотская кабина самолета оборудуется самыми совершенными автоматическими приборами с использованием электронных счетно-решающих устройств. Экипаж «ТУ-144» — три человека.

НОВОСТИ ПЛАНЕТЫ

ШИРОКАЯ ПОДДЕРЖКА

БЕРЛИН. (ТАСС). Неделя мира в Прибалтике, которая будет проведена с 4 по 11 июля в Ростоке—округе Германской Демократической Республики,— обещает стать в этом году значительным форумом миролюбивых представителей народов, населяющих бассейн Балтийского моря. К такому выводу пришли члены подготовительного комитета недели на состоявшемся заседании комитета. На заседании был отмечен возросший интерес к неделе со стороны населения прибалтийских стран. Уже сейчас в подготовительный комитет поступило больше заявок из северных стран на участие в неделе, чем в прошлом году. Неделя мира, во время которой состоятся разнообразные политические, научные и культурные мероприятия с участием представителей различных слоев населения стран Севера и Прибалтики, проводится под лозунгом: «Балтийское море должно стать морем мира».

Пленум ЦК Мексиканской компартии

МЕХИКО. (Корр. «Правды»). На днях, как сообщает газета «Ла вос де Мехико», здесь состоялся пленум ЦК Мексиканской компартии, заслушавший и обсудивший доклад о внутреннем и международном положении страны.

В докладе, сделанном товарищем Вердуго, в частности, отмечается, что, как показала агрессия США против Доминиканской Республики, американский империализм переживает глубокий кризис. В настоящее время перед народами стоит задача дать отпор агрессивному курсу Соединенных Штатов. Доклад одобрил основную внешнеполитическую линию правительства Диаса Ордаса, выступившего с осуждением вмешательства США во внутренние дела Доминиканской Республики.

Атаки патриотов

КАИР. (ТАСС). Один английский солдат убит и трое ранены в результате успешной атаки южноаравийских патриотов на позиции английских колониальных войск в районе Радфан, сообщается в военной сводке Фронта национального освобождения Юга Аравийского полуострова.

Двадцать третья поездка

ПАРИЖ. (ТАСС). Президент де Голль отправился в поездку по департаментам Сена и Марна, Сена и Уаза, Эр и Луар. Это двадцать третья и последняя поездка президента до окончания срока его полномочий и предстоящих выборов.



На судостроительном заводе в Валтиржове (Чехословакия) закончена сборка пятой плавучей насосной станции, предназначенной для орошения хлопковых полей Узбекистана.
На снимке: идут испытания.
Фото ЧТК—ТАСС.

ИНТЕРВЕНТЫ НАРАЩИВАЮТ СИЛЫ

НЬЮ-ЙОРК. (ТАСС). Министр обороны США Роберт Макнамара заявил, что еще шесть американских батальонов находятся на пути в Южный Вьетнам. Таким образом, общее число американских войск в Южном Вьетнаме составит от 70 до 75 тысяч человек.

КОРОТКО

● Около двадцати человек погибло и тысячи людей остались без крова в результате наводнений в штате Пернамбуко (северо-восточная часть Бразилии). Сообщение на железных и шоссейных дорогах прервано. Наводнения были вызваны беспрерывными ливнями, продолжавшимися двое суток.

● 780 человек погибли в течение двух месяцев от вспышки желудочных заболеваний, охватившей восточные районы индийского штата Ассам. Власти штата принимают меры для ликвидации очага эпидемии.

● НЬЮ-ЙОРК. Совет Безопасности единогласно продлил еще на полгода—до 26 декабря 1965 года срок пребывания войск ООН по поддержанию мира на Кипре.

Советская делегация не возражала. Представитель СССР Н. Т. Федоренко напомнил, что Советский Союз выступает за независимость и территориальную целостность Республики Кипр и считает, что нужно обеспечить действительный суверенитет Кипра.

Американские агрессоры без маски

НЬЮ-ЙОРК. (ТАСС). Газета «Уоркер», орган Коммунистической партии США, опубликовала редакционную статью под заголовком «Единственное здравое решение для Соединенных Штатов — покинуть Вьетнам». В связи с падением южновьетнамского гражданского правительства Куата статья показывает истинную роль американских интервентов в этой стране. В статье, в частности, говорится, что в Южном Вьетнаме, как и в Доминиканской Республике, «Вашингтон пытается удержать в своих руках контроль над положением в стране с помощью военной хунты. Оккупационные войска США исчерпали сейчас весь свой запас деятелей, пригодных для укомплектования показного гражданского правительства».

«Все эти Банди и Тэйлоры,— продолжает газета,— вежливо разъясняли, что вооруженные силы США находятся во Вьетнаме исключительно потому, что южновьетнамское правительство пригласило их. Теперь упало последнее покрывало, и империализм США предстал во всей своей наготе. Он обосновался во Вьетнаме, куда его не приглашал ни один вьетнамец. Он откровенно занял там положение военного агрессора, борющегося с народом Вьетнама».

В заключении газета «Уоркер» пишет: «Как пало правительство Куата, так рухнут и планы вашингтонских интервентов. У Соединенных Штатов нет другого почетного выбора, кроме немедленного прекращения бомбардировок и вступления в переговоры с Национальным фронтом освобождения на основе взаимно согласованного плана эвакуации из Вьетнама всего военного персонала и военной техники».

СОБЫТИЯ В АЛЖИРЕ

Париж. (ТАСС). Сегодня ночью Алжир стал ареной важных событий. По сообщениям, поступающим из этого города, части алжирской армии заняли стратегические пункты, окружили резиденцию правительства и виллу Жоли, местопребывание президента Ахмеда Бен Беллы, а также другие правительственные учреждения. Телефонная связь между Алжиром и внешним миром была прервана.

После полудня алжирское радио передало сообщение об образовании Революционного совета, который принял на себя всю полноту власти. Сообщение это было подписано, как передало агентство Франс Пресс, полковником Сваи Бумедьеном, начальником генерального штаба алжирской национальной народной армии, занимавшим пост министра обороны и заместителя премьер-министра.

По сообщениям западных агентств, президент Бен Белла отстранен от власти.

Бундесвер обучается

БОНН. (ТАСС). По сообщениям печати, командующий западногерманскими военно-воздушными силами генерал Паницки заявил, что в ближайшее время командование бундесвера увеличит число военных летчиков и специалистов ракетных частей западногерманской армии, обучающихся в Соединенных Штатах Америки. По словам боннского генерала, в ближайшее время в Соединенных Штатах будут постоянно обучаться обращению с новейшими видами ракет и боевых самолетов три — четыре тысячи западногерманских солдат и офицеров.

Заседание в Белом Доме

ВАШИНГТОН. (ТАСС). В Белом доме состоялось заседание американского кабинета. Члены правительства заслушали сообщение государственного секретаря США Д. Раска и министра обороны Р. Макнамары о текущей международной обстановке.

После заседания кабинета с пространным заявлением перед корреспондентами выступил государственный секретарь США Дин Раск. В центре внимания заседания, заявил он, стоял вопрос о положении в Южном Вьетнаме.



Гитлер предупреждает с того света дядю Сэма. Германские нацисты захватили в свое время Австрию, Судеты и Богемию (Чехословакию), Данциг (польский город Гданьск). Ныне американские империалисты оккупировали города Южного Вьетнама, совершают агрессию против Демократической Республики Вьетнам...

— Берегитесь силы инерции! — кричит бесноватый ефрейтор. Уж он то знает, чем это кончилось.

Рисунок из французской газеты „Юманите-диманш".

ПРЕСТУПНИК ОБНАРУЖЕН, НО...

Бонн. (ТАСС). Представитель западногерманской прокуратуры в Констанце (земля Баден Вюртемберг) сообщил, что Станко Кардум, арестованный несколько дней назад по подозрению в покушении на югославского консула в Мюнхене А. Кларича, признался в совершении этого преступления. Кардум заявил, что 8 июня в Меерсбурге он произвел несколько выстрелов в консула Кларича, находившегося в автомашине. В результате покушения Кларич был тяжело ранен.

Как сообщает западногерманская печать, Станко Кардум является одним из руководителей организации бывших усташей в городе Фридрихсхафен (ФРГ). Он неоднократно участвовал в провокациях против СФРЮ.

Итак, преступник обнаружен. Но дело не исчерпано. Остается фактом, что фашистские недобитки и преступники свободно орудуют на территории ФРГ. Но ясно ли, что это возможно лишь при поощрительно-благосклонном отношении к ним боннских властей.

За редактора Е. Попова.

Тираж 1539 Нижневаровская типография управления по печати Тюменского облисполкома Заказ № 225

Пролетарии всех стран, соединяйтесь!

Ленинское знамя

Орган Нижневартовского районного комитета КПСС и районного Совета депутатов трудящихся Тюменской области

Год издания 24-й | ПЯТНИЦА, 25 июня 1965 года | № 61 (2614) | Цена 2 коп.

Летний отдых трудящихся

Яркое теплое солнце, наконец, заявило: лето пришло. Летнее время—пора желанная для трудящихся, пора трудовых отпусков и отдыха. Где и как лучше провести отпуск, рабочие люди планируют еще с зимы и весны. Одни думают получить путевки и поехать на курорты нашей страны поправить свое здоровье; другие мечтают о туристических путевках в дружественные нам страны, чтобы ближе познакомиться с ними; третьи хотят совершить увлекательные поездки на теплоходах по большим и красивейшим рекам и посмотреть живописные места нашей Родины.

Неплохо провели отпуска в прошлом году многие нефтеразведчики из Мегионской экспедиции. И в этом году разведком обеспечит путевками в здравницы и дома отдыха нашей страны не один десяток человек. Некоторые работники изъявили желание поехать по туристическим путевкам в ГДР, Чехословакию и другие братские страны.

На курортах Арзни и в Кисловодске поправляют свое здоровье рабочие рыбной промышленности. Есть в завкоме рыбозавода путевки в Тобольский дом отдыха, туристические путевки в Симферополь.

Но большим недостатком в организации летнего отдыха трудящихся профсоюзами является то, что они надеются только на путевки. Раздадут их, отправят людей и успокаиваются на том. А задумываются ли профсоюзные комитеты, как организовать отдых остальных членов своего коллектива? Ведь большинство трудящихся работает летом и остается дома.

Как разумнее организовать досуг тружеников в выходной день и вечером любого рабочего дня, об этом должны позаботиться прежде всего профсоюзные комитеты, работники культуры, комитеты комсомола. А об этом они как раз и забывают.

Что может быть полезнее, интереснее, чем коллективная поездка в живописное место на Оби (а их много у нас) или поход в лес.

Что может быть вкуснее ухи из свежей рыбы, сваренной на костре. Рыбалка—тоже замечательный отдых.

А как сближают людей массовые гуляния с общими песнями, танцами, купанием. В коллективном походе каждый участник отдохнет и морально, и физически, и испытает чувство большой радости и удовлетворения от того, что провел выходной день с товарищами и друзьями, а не один.

Однако профсоюзы наших предприятий и организаций считают, что отдых—это личное дело рабочего, инженера и не планируют массовых мероприятий в своей работе.

Замечательным видом отдыха является спорт. К огорчению, райком комсомола пустил всю спортивную работу в районе на самотек. Отдал ее на откуп физколлективам. А в них работы никакой не ведется. В пятом квартале поселка нефтяников и строителей весной была расчищена спортивная площадка, появилась волейбольная сетка, мячи. Но сейчас площадка уже пустует.

Заботиться о хорошем отдыхе тружеников села—кровная обязанность и работников культуры. Но редко радуют содержательными концертами трудящихся коллективы художественной самодеятельности наших клубов. Нечасто в учреждениях культуры проводятся занимательные вечера отдыха, вопросов и ответов. Особенно оторванными в летнее время чувствуют себя промысловики на рыбацких станах, животноводы на отгонных пастбищах.

Форм организации досуга и отдыха населения много. Они самые разнообразные. И надо употреблять их все, чтобы летнее время использовать как можно полноценнее. Летнее солнце, вода, свежий воздух надо взять себе в друзья, и пусть они вдохнут в человека больше здоровья, сил, бодрости, которые так нужны для плодотворного труда.



ПОЛТАВСКАЯ ОБЛАСТЬ. На ударной комсомольской стройке—Кременчугском нефтеперерабатывающем заводе монтируют технологическое оборудование. Строители обязались сдать в эксплуатацию первую очередь предприятия в этом году.

На снимке: передовые монтажники Василий Рисин (слева) и Анатолий Касевич.

Фото П. КЕКАЛО.

Фотохроника ТАСС

БУДНИ НАШЕГО РАЙОНА

НЕБЫВАЛЫЙ ФОНТАН

Скважина № 1 на Самотлорской площади преподнесла мегионским нефтеразведчикам замечательный подарок: она дала очень мощный фонтан „черного золота", свободный дебит ее составляет более тысячи тонн нефти в сутки. Не бывало такого фонтана в нашей области! Он получен из пласта мощностью 43 метра, залегающего на глубине 1693—1736 метров.

Таким образом, скважина № 1 связывает и дает возможность эксплуатировать сразу три пласта, два из которых испытывались ранее.

Испытания проводит бригада Петра Германовича Безродного.

К. КОЛТЫНАЕВ,
секретарь парторганизации Мегионской нефтеразведочной экспедиции

Месячный и полугодовой ДОСРОЧНО

Плодотворно трудится коллектив Мегионской нефтеразведочной экспедиции. Вчера у нас был радостный день: мы выполнили месячный и полугодовой планы. С начала года наши славные буровики сделали 24617 метров проходки, июне—3706 метров. Сегодня закончим бурить последние метры в счет квартального задания.

Большую долю в трудовые достижения экспедиции внесли бригады буровых мастеров С. Л. Малыгина и Г. И. Норкина.

И. ГУЗЬ,
наш нештатный корреспондент.

ЖЕНЩИНЫ—ЭНТУЗИАСТКИ

Можно прямо сказать, не так уж часто бывает, чтобы на стройку люди приезжали целыми бригадами, да притом бригадами коммунистического труда. Строительному управлению № 14 явно повезло. Именно таким и оказался прибывший туда коллектив штукатуров, которым руководит коммунист Елизавета Исаковна Федорова.

Проливным дождем встретила энтузиастов Сибирь. Скучным и серым показался на первый взгляд этот далекий край, о котором так много они до этого слышали. Но ничто не могло поколебать упрямые женские характеры. Первые сомнения рассеялись сразу же, как только руки взялись за привычное для них дело. А ему здесь конца не видно.

— Трудности нас не пугают, мы привыкли к ним, — говорит Елизавета Исаковна. — Коллектив у нас небольшой, дружный. Все комсомольцы. Вместе проработали три года. До того, как приехать сюда, участвовали в строительстве нового города Берска в Новосибирской области. На счету у нас 3 завода, несколько других предприятий и жилых домов. К Первому мая прошлого года нам было присвоено почетное звание—бригада коммунистического труда.

Строители — народ неусидчивый. Закончили свое дело в одном месте—спешат дальше, выбирают наиболее трудные места, где больше всего нужны рабочие руки.

Сейчас вновь прибывшая бригада женщин-штукатуров взялась за отделку жилого дома. А там уж и новая, более почетная задача—вовремя сдать строителям и нефтяникам новый клуб. У всего коллектива одно мнение: задание надо выполнить досрочно.

В. ОВЧИННИКОВ.



ЛЕНИНГРАД. Необычного размера кристалл кальцита—минерала, используемого в оптической промышленности, найден в одном из отдаленных районов СССР. Он весит 216 килограммов. Такого веса кальцит—явление чрезвычайно редкое.

Уникальный образец передан Горному музею (Ленинград). Здесь он выставлен для всеобщего обозрения.

Фото С. ГРИГОРЬЯНИ.
Фотохроника ТАСС

КАСПИЙСКАЯ КЕФАЛЬ

МАХАЧКАЛА. (Корр. ТАСС). На месяц раньше обычного приступили к лову кефали рыбаки Дагестана. В Каспийское море вышли суда колхозов «Память Чапаева», имени Кирова, «Тринадцатая годовщина Октября».

● ● ●

В государственном производственном комитете по рыбному хозяйству СССР корреспонденту ТАСС прокомментировали это сообщение:

Кефаль — новый обитатель Каспия. Тридцать лет назад около трех миллионов мальков этой рыбы были привезены сюда с Черного моря. Новоселы хорошо акклиматизировались. Теперь идет промышленный отлов этой рыбы.

Каспийская кефаль втрое крупнее черноморской.

В закрома Родины

КРАСНОДАР. (ТАСС). «Принимай, Родина, кубанский хлеб!»—эти слова можно прочитать на автопоездах, прибывших на Новотитаровский приемный пункт. Одними из первых в крае приступили к продаже зерна нового урожая колхозники сельхозартели имени XXII съезда КПСС Динского района. В закрома государства засыпаны сотни центнеров озимого ячменя.

Прием зерна нового урожая от колхозов и совхозов начался сегодня на Свердловском, Выселковском, Кореновском и других элеваторах Кубани.

НАШ КАЛЕНДАРЬ

П. У. БРОВКА

(СЕГОДНЯ ИСПОЛНЯЕТСЯ 60 ЛЕТ СО ДНЯ РОЖДЕНИЯ)

Народный поэт Белоруссии Петрусь Бровка (Петр Устинович Бровка) принадлежит к числу писателей, которые пришли в советскую литературу во второй половине 20-х годов.

Крестьянский сын, испытавший в детстве всю беспросветную нужду старой деревни, комсомольский работник, председатель сельсовета, газетчик, крупный общественный и государственный деятель нашего государства — таков путь поэта.

В своем творчестве Бровка славит поколение современников — сельских активистов, энтузиастов коллективизации и первых пятилеток, борцов за свободу Родины в годы военных испытаний, активных строителей коммунизма. Бровка воспевает жизнь обновленной Белоруссии в братской семье народов нашей страны, красоту и богатство нового социалистического мира, «наше ленинское время, распахнувшее большие дали».

Горячо и страстно звучал его стих в годы Великой Отечественной войны, призывая на борьбу с врагом, вселяя веру в победу. Одним из лучших произведений этого времени является лирическая поэма «Беларусь». Самое сердечное слово поэт посвящает В. И. Ленину, родной Коммунистической партии. В поэме «Всегда с Ленинским» поэтически раскрывается жизненность и победное шествие по всей планете ленинских идей.



ПЕТРУСЬ БРОВКА (Петр Устинович Бровка), выдающийся белорусский советский поэт.

Фотохроника ТАСС

Бровка удостоен Ленинской премии за сборник стихов «А дни идут...». Вошедшие в него поэмы полны гордости поэта-гражданина за свершения советского человека, исполнены непреклонной воли к отстаиванию дела мира.

Творчество одного из любимых поэтов советских людей Бровки зовет на новые подвиги в созидательном труде, помогает «жить, трудиться, бороться за утверждение новых форм бытия».

ШАГИ РОСТА

Помолодело и похорошело в последние годы большое украинское село Кирово — центр колхоза «Перемога». В селе 200 новых домов — из кирпича, под железной или шиферной крышей. Этим летом вырастут еще 70: колхоз предоставляет застройщикам кредиты и транспорт. Сооружать многие дома будет колхозная строительная бригада.

Издалека видна стройка двухэтажного Дома культуры. Годовщину Октября колхозники встретят в его просторном и светлом зале. Со временем от Дома культуры к большому пруду протянутся аллеи молодого парка. Невдалеке — детские ясли. Чуточку в стороне — колхозная больница.

Нынешний председатель колхоза Н. В. Миркаленко приехал в Кирово, когда не было у села этих примет молодости и достатка, когда колхоз отставал.

Первое председательское утро началось с неприятности. На ферме стояли пегсевные коровы: колхозницы отказывались работать доярками. Миркаленко долго беседовал с женщинами. Он не совестил их, а убеждал, горячо, с болью говорил об артельных делах. И колхозницы из беседы поняли, что новый председатель знает цену и земле, и труду, что слова его не унесет ветер...

В первый же год председатель сдержал свое слово: дояркам и механизаторам вместо 40 выдали по 80 копеек на трудодень. А в прошлом году заработок у многих животноводов уже составил 1.700 — 1.800 рублей.

На всех фермах работают бесплатные столовые, во всех бригадах круглый год открыты детские ясли. На молочно-товарной ферме недавно начал действовать профилакторий. Доярки принимают здесь солюкс, кварц, парафин, массаж рук. Механизаторы и животноводы в первую очередь получают путевки в дома отдыха и санатории. 518 членов артели в 1964 году пользовались оплаченным отпуском.

Все это стало возможным благодаря подъему общественного производства. А росло оно, опираясь на помощь государства: колхоз получил

Из передового опыта

кредиты на капитальное строительство, на приобретение машин и племенного скота.

Успехи колхозного производства во многом определяет работа специалистов. Теперь их в «Перемоге» тридцать — половина с высшим образованием — агрономы, зоотехники, экономисты. Три фермы из пяти возглавляют зоотехники. В каждой бригаде — свой агроном. Да и сам председатель колхоза имеет высшее экономическое образование.

В колхозе действует совет специалистов. Собирается он раз в неделю. Разговор идет о главном: о путях повышения урожаев, об укреплении экономики хозяйства, о внедрении специализации и механизации производства и т. д. Так возник вопрос о введении в севооборот высокоурожайных, доходных культур. Наряду с рядовой кукурузой 400 гектаров засеяли гибридами «ВИР-42» и «буковинская-3». И если каждый гектар рядовой кукурузы дал колхозу 66 рублей дохода, то гектар гибридной — 330 рублей.

Большие доходы стал давать подсолнечник. Его посевы расширены до 900 гектаров. По предложению специалистов был взят курс на разведение семенного овощеводства. Дело это оказалось прибыльным. 50 гектаров овощных и бахчевых культур пополнили в прошлом году колхозную кассу почти 63 тысячами рублей. В этом году эти культуры занимают уже 220 гектаров.

Два года назад совет специалистов во всех деталях разработал вопрос о глубокой внутрихозяйственной специализации. Колхоз начал интенсивный откорм свиней. Для этого потребовалось создать солидную кормовую базу, организовать воспроизводство собственного стада.

Специализация быстро сказалась на росте экономики хозяйства. Так, в первый год доходы выросли в 2,5 раза, а во второй — более чем в 11 раз. Снизилась и себестоимость свинины: в 1963 году центнер привеса обходился колхозу 114 рублей, в прошлом году — 92 руб. 80 коп., а теперь уже — 60 руб. 94 коп. На сто гектаров пашни за год производится по 71,4 центнера свинины.

Всегда в поле зрения совета специалистов и другие отрасли хозяйства. Последние пять лет колхозные зоотехники настойчиво трудятся над улучшением породных и продуктивных качеств молочного стада. И вот первые радости: 130 коров из 610 дают в сутки по 20 килограммов молока. Хорошо поставлено дело на племенной птицеферме: яйца отсюда идут на инкубацию по самой высокой цене.

Конечно, специалисты могли бы добиться еще больших результатов, особенно в полеводстве, если бы в свое время не принижалась их роль, если бы сверху не насаждался шаблон.

Дружно трудятся сейчас кировцы и на полях, и на фермах. Они полны решимости активно претворить в жизнь решения мартовского Пленума ЦК КПСС.

Н. СТУРОВА.
Петровский район Кировоградской области.

Из редакционной почты

Большое спасибо

Живем мы в деревне Былино. А сына отправляли учиться в Зайцевскую восьмилетнюю школу, в пятый класс. Первый раз жил не с нами мальчик. Беспокоились мы, как будет учиться, вести себя.

Учебный год пролетел. Сын закончил пятый класс и перешел в следующий. И неплохо закончил. Это, конечно, в первую очередь заслуга учителей, благодаря их повседневному вниманию к учебе ребят.

Вот за это и хочу сказать большое спасибо директору школы В. Г. Черепановой, классному руководителю Т. Н. Семеновой, учителям В. В. Семеновой, Т. Д. Рудневой, А. И. Беспалой.

ВАСИЛЕНКО.

Дело ли это?

Пятый квартал нового района пос. Нижневартовска окружен лесом и бесчисленными завалами сухих пней и стволов деревьев, отходами от строительства — всем до чего огонь так и просится. Уже дважды близ нашего квартала возникали загорания и лишь благодаря самоотверженной борьбе людей удалось избежать большой беды.

После этих случаев инспектор пожарной охраны и начальник стройуправления № 14 решили, где это необходимо, повесить стенды с противопожарным инвентарем. Их не было. И к нам, в цех подсобных предприятий, последовал заказ: изготовить двадцать стендов. Стенды очень скоро сделали, рабочие поторопились. Каждый знал: надо, заказ действительно срочный. Но что же дальше? Ящики пролежали целый месяц в лесопильном цехе, а потом их перебросили на центральный склад СУ-14, где они находятся по сей день. Может быть руководители вспомнят о стендах после очередного урока?

Сейчас лето. Стоят очень жаркие дни. Малейшая неосторожность одного человека с огнем, и быть беде. А чем тушить пожар, если нет никакого инвентаря?

Там же, на складе, лежат готовые ящики с крышками и ручками. Это ящики под хлеб. Их заказывал орс. И до сего времени не может взять свой заказ. Хлеб из пекарни возят в мешках. Ясно, в каком виде он доставляется в магазин. Приходится покупателю брать измятые булки. Дело ли это?

Ю. ТОКИЛОВ,
рабочий СУ-14.

Газопламенный агрегат за плечами

Если комбайн, сеялка, культиватор или трактор выйдут из строя в поле и понадобится срочная помощь газосварщика — не нужно доставлять машины на прицепе в ремонтные мастерские или посылать в поле автомобиль, груженный громоздкой газопламенной установкой и девяностокилограммовыми баллонами.

Неотложную помощь машине в поле может оказать сварщик с легким, компактным газопламенным устройством, ловко прилаженным у него за плечами на ремнях. Эта новая установка, весящая всего 20 килограммов, разработана и изготовлена А. Кравалисом и Я. Андерсеном — новаторами базовой лаборатории Совета народного хозяйства Латвийской ССР. С такой установкой нетрудно также взобраться на любую высотную конструкцию, спуститься в шахту, шурф или колодец.



В новой установке в качестве горючего используется не ацетилен, а пропан, пропан - бутан или другой природный газ. Новаторы снабдили свою установку упрощенной горелкой, приспособленной для работы на этих газах.

Баллоны новой портативной установки обеспечивают в течение пяти часов ее беспрерывную работу.

Новая установка будет полезной на любом промышленном предприятии и особенно в сельском хозяйстве.

На снимке: Александр Кравалис с новой газопламенной установкой.

Фотохроника ТАСС

ОТПРАВИТЕЛЬ — МЕГИОН ПОЛУЧАТЕЛЬ — ИРКУТСК

ТЮМЕНЬ. Пароход «Днепр» повел по новому речному пути первые баржи с тюменской нефтью. Этот путь по Оби от нефтепромысла Мегион до Новосибирска—1276 километров—вдвое короче расстояния до Омска. Новый маршрут даст возможность речникам до конца навигации вывезти дополнительно сотни тысяч тонн «черного золота» и резко снизит транспортные расходы.

Из Новосибирска тюменская нефть по трубопроводу пойдет на завод в Иркутск.

(ТАСС).

Жизнь—подвиг

Указом Президиума Верховного Совета СССР от 21 июня 1965 года за образцовое выполнение заданий командования по защите государственной границы СССР и проявленные при этом отвагу и героизм полковнику запаса КАРАЦУПЕ Никите Федоровичу присвоено звание ГЕРОЯ СОВЕТСКОГО СОЮЗА с вручением ему ордена ЛЕНИНА и медали «ЗОЛОТАЯ ЗВЕЗДА».

* * *

Октябрь 1932 года. В Гродековский пограничный отряд Приморского округа пришел юноша. Пришел, чтобы с оружием в руках защищать неприкосновенность советских рубежей.

... Глубокая дальневосточная ночь. Никита Карацупа—в секрете. Где-то хрустнула ветка. Пограничник насторожился. Может, показалось? Шорох, снова шорох, еще... нарушитель! Да не один...

Один против десяти. Советский воин выиграл схватку. Он уничтожил четырех диверсантов, а остальных заставил поднять вверх руки и доставил на заставу.

За 30 лет службы на границе Никита Федорович Карацупа обезвредил 338 нарушителей, уничтожил 129 вражеских лазутчиков.

Вся жизнь полковника Н.Ф. Карацупы—пример воинской доблести, героизма, верности своему народу, Коммунистической партии.

Четыре года назад полковник Н. Ф. Карацупа уволился в запас. Сейчас он трудится на одном из московских предприятий. Трудится потому, что хочет до конца своих дней приносить пользу Родине. Такой уж это человек.

(ТАСС)

Еще и месяца не прошло с тех пор, как образовался Нижневартовский сантехнический участок—один из крупнейших в специализированном строительно-монтажном управлении № 15. Естественно, что на данном этапе участок претерпевает некоторые трудности, связанные в основном с его организационным периодом.

Благодаря оперативности руководства СМУ-15 штат инженерно-технических работников уже сейчас почти полностью укомплектован. Однако сантехники по-прежнему испытывают большой недостаток в рабочей силе. За время, прошедшее со дня образования сантехнического участка, по сегодняшний день ряды его коллектива значительно пополнились. За этот недолгий период сюда приехало свыше тридцати рабочих. В большинстве своем—это люди высокой квалификации, опытные специалисты. Многие из них работали ранее на самых крупнейших стройках страны.

И все же ощущается нехватка рабочих. Учитывая эти затруднения, руководители участка заботятся о том, чтобы уже к началу будущего месяца число кадровых рабочих было увеличено до пятидесяти человек.

А как же происходит оснащение вновь образовавшегося участка машинами и техническим оборудованием? Надо сказать, что здесь картина намного утешительнее, чем, скажем, с рабочими кадрами. Совсем недавно в распоряжение участка поступили два сварочных агрегата, а также трактор Т-74. Машины были быстро освоены. Их применение во многом облегчило труд сантехников.

Кроме того, в настоящее время на пути к здешним причалам находится баржа, на борту которой имеется целый ряд машинных агрегатов и сантехнических устройств. Среди них, в частности, такие незаменимые и не раз испытанные в тяжелых условиях машины, как трактор «Болотник» Т-100 и артиллерийский тягач.

В адрес сантехников в ближайшее время поступит несколько дополнительных сварочных агрегатов, трубозаготовительных станков, а также большое количество различных материалов и оборудования.

Правильное и широкое использование всей этой техники позволит коллективу участка в значительной степени ускорить темпы своих работ и тем самым добиться своевременного выполнения тех задач, которые стоят перед ним.

Нет никакого сомнения в том, что для успешного завершения всех поставленных задач, сантехники обязательно должны иметь свою производственную мастерскую, которая бы соответствовала всему объему сантехнических работ. Однако, именно в этом вопросе имеется ряд существенных недостатков. Коснуться хотя бы следующего.

Раньше, когда сантехнический участок был субподрядчиком СУ-14, он имел свою техническую мастерскую. Она примыкала к зданию котельной, которую в свое время заказывало строителям нефтепромысловое управление. Когда строительство котельной было полностью закончено, заказчики, то есть НПУ, внезапно отказались от нее и решили на этом же месте строить новое здание котельной, теперь уже по другому проекту. При разрушении старого здания сантехники вообще лишились своей мастерской.

Работа участка оказалась почти полностью парализованной. Потеряв мастерскую, сантехники теперь не в силах вести работы по сантехническим устройствам в шести новых восьмиквартирных домах, строительство которых уже давно закончено. Своевременная же сдача этих жилых объектов в эксплуатацию поставлена под угрозу срыва.

Строительное управление № 14 обещало построить сантехучастку временную мастерскую, однако до сих пор в этом вопросе не намечается каких-либо существенных сдвигов. Спрашивается, почему нельзя было построить вначале новую мастерскую, после чего уже разрушать старую? Такая несогласованность в действиях руководства НПУ и СУ-14 оказала свое отрицательное влияние на всю работу сантехнического участка.

Задачи большой важности стоят перед сантехниками. Коллектив участка по существу еще делает первые самостоятельные шаги. И поддержать бы его надо, а не чинить подобных препятствий. И нефтяники, и строители, и сантехмонтажники делают одно большое дело и нужны взаимодействие, товарищеская помощь во всем.

В. СЕМЕРИКОВ.

А ЗАДАЧА У ВСЕХ ОДНА

Нельзя забывать, что в текущем году сантехникам предстоит выполнить поистине громадный объем работ. До начала отопительного сезона нужно будет полностью смонтировать внутриквартальные сети водопровода, канализации и водоснабжения. Вслед за этим надо будет срочно завершить монтаж новой котельной. После коллектив участка приступит к строительству кольцевого водопровода, который будет опоясывать весь район пятого квартала. К началу осеннего сезона сантехникам предстоит провести ряд подземных коммуникаций для материальных баз СУ-14 и промыслово-геофизической конторы. Общая протяженность трубопроводов составит свыше 75000 метров. Такая цифра, пожалуй, говорит сама за себя.

Помимо всего этого в обязанности коллектива участка входит также и своевременный монтаж внутренних сантехнических устройств во всех сдаваемых в эксплуатацию жилых объектах.

Машина-ирригатор

Человеку с лопатой теперь нечего делать на прокладке внутрихозяйственных оросительных каналов. Инженерам-ирригаторам Киргизии удалось создать машины, полностью исключающие ручной труд на этих операциях.

Каналы роет обычный многоковшовый экскаватор «ЭТУ-354». Только вместо ковшей на него навешиваются специальные фрезы. Дно и откосы траншеи получаются гладкими, точно выдерживается сечение. Вслед за ним движется бетоноукладчик, оставляя за собой одетую в непроницаемую рубашку готовую трассу. Производительность экскаватора до 80 метров в час.

(ТАСС)

Достоин примера

Около двадцати лет проработал в Нижневартовском рыбозаводе Николай Николаевич Кугаевский. За это время он приобрел несколько специальностей, и все по одной профессии — механизатор. Здесь же вступил в ряды Коммунистической партии.

Сейчас Николай Николаевич работает в механическом цехе слесарем по ремонту двигателей. Дело свое знает прекрасно, трудится добросовестно. Когда нужно, не считается со временем, чем и заслужил уважение товарищей по работе и руководителей. И. П. Кугаевский хороший общественник, учится в вечерней школе.

Ю. КОШКАРОВ,
начальник механического цеха рыбозавода.

МОЛОДАЯ ГВАРДИЯ

Среди событий недели в жизни нашей страны было много таких, которые говорят о больших делах советской молодежи. Студенты Московского государственного университета, Ставрополя, Пятигорска, Дагестана взяли путь на целину.

Это первые группы сорокатысячного отряда строителей, которые будут работать в целинных районах Казахстана.

«Партия,—говорится в Программе КПСС, — рассматривает молодежь как созидательную творческую силу в борьбе советского народа за коммунизм». И на каком бы фронте этой борьбы ни сражалась молодежь, она всегда была в авангарде. Она была на передовых позициях, когда с оружием в руках наш народ отстаивал Советскую республику в годы гражданской и Великой Отечественной войн. Вспомним, что среди Героев Советского Союза восемь лет было свыше 7000 воспитанников комсомола, созданного В. И. Лениным и насчитывающего сейчас в своих рядах 22 миллиона юношей и девушек. Кому неизвестны подвиги

НАВСТРЕЧУ ДНЮ СОВЕТСКОЙ МОЛОДЕЖИ

молодежи на трудовом фронте? «Перед вами,—говорил Ленин, обращаясь к комсомольцам на III съезде РКСМ в 1920 году,—стоит задача хозяйственного возрождения всей страны, реорганизация, восстановление и земледелия, и промышленности на современной технической основе, которая покоится на современной науке, технике, на электричестве». И комсомол, помогая партии, горячо взялся за выполнение этой задачи. Был восстановлен Донбасс, металлургические, нефтяные и другие предприятия.

Эти традиции живы в наши дни.

Прошло более 46 лет как в нашей стране был создан первый рабфак. Бывшие рабфаковцы стали инженерами, врачами, крупными учеными. Ныне в вузах Советского Союза получают высшее образование 3,6 миллиона студентов. Путь к вершинам знаний открыт для каждого.

Свой праздник—День советской молодежи, который отмечается 27 июня, юноши и девушки нашей страны встречают большими достижениями. Они идут в первых рядах трудящихся в борьбе за создание материально-технической базы коммунизма, воспитание человека коммунистического общества.

В. ПИМЕНОВ.
(ТАСС)



Когда к нерадивой доярке попала,
Буренка давать молоко перестала...
Какой там надой
от коровы худой!
Другая доярка умелый уход,
Заботу Буренке теперь отдает,
И стала Буренка здоровой,
Отличной молочной коровой!

Агитплакат художника **В. ГОВОРКОВА**, стихи **А. ЖАРОВА**.

Фотохроника ТАСС

ГОЛОС АМЕРИКАНСКИХ МАТЕРЕЙ

НЬЮ-ЙОРК. (ТАСС). Со страницы газеты «Нью-Йорк таймс» смотрит юноша в шапочке и мантии выпускника американского колледжа. «Он оканчивает колледж в июне 1965 года. Погибнет ли он во Вьетнаме в июне 1966?»—гласит вопрос над портретом. Тут же опубликовано обращение массовой организации «Женщины, боритесь за мир», в котором сообщается, что 23 июня сотни матерей будут пикетировать Белый дом, чтобы выразить президенту Джонсону протест против проводимой США войны во Вьетнаме. «Мы заявим президенту,—говорится в обращении,—что не будем молчать, в то время как наших сыновей посылают во Вьетнам убивать и быть убитыми.

Мы, матери, помним, что корейская война стоила Америке 157 тысяч жизней. Однако ожесточенная война ничего не решила. В конце концов мы были вынуждены сесть за стол переговоров.

Мы, матери, помним, что перед своим избранием президент обещал... не допустить расширения войны. В сентябре прошлого года он сказал нам: «Мы думаем, что потерять 190 жизней за период, который мы там находимся, достаточно плохо, но это не 190 тысяч, которые мы можем потерять за месяц, если пойдем на расширение войны».

«Мы придем в Вашингтон, чтобы заявить: господин президент, вы слушали генералов... Теперь послушайте матерей! Война во Вьетнаме должна быть прекращена, американские парни должны быть возвращены домой».

Обращение заканчивается словами: «Пишите президенту Джонсону. Пусть он, пока не поздно, услышит голос американских родителей. Жизнь, которую вы спасете, может быть жизнью вашего сына».

В Эквадоре много больных туберкулезом. Небольшое количество больниц не может вместить всех нуждающихся в лечении. Больных выписывают досрочно. В столице страны Гуаякиле больные госпиталя «Альфредо Валенсуэла» объявили своеобразную забастовку. Они потребовали вновь принять тех больных, которые нуждаются еще в лечении. Они настаивали на улучшении медицинского обслуживания и питания. Полиция ворвалась в госпиталь с дубинками и забросала больных слезоточивыми гранатами.

На снимке: девушки—участницы забастовки с доской, на которой написано требование вернуть в больницу тех, кто нуждается в лечении.

Фотохроника ТАСС





Соединенные Штаты Америки продолжают пиратские налеты на территорию Демократической Республики Вьетнам. Зенитные части Вьетнамской народной армии, бойцы отрядов самообороны и народной милиции, которые совмещают повседневный труд с военной учебой, готовы к отражению авиационных налетов.

Зенитчики отряда самообороны паровозоремонтного завода Жиа Лам за успехи в воевной учебе недавно были удостоены почетного звания передовой части Ханойской народной милиции и отрядов самообороны.

На снимке: зенитчики завода Жиа Лам.

Фото ВИА—ТАСС

Жизнь входит в нормальное русло

АЛЖИР. Корреспондент ТАСС Е. Попов передает:

В Алжире царит спокойствие и порядок. Некоторые перекрестки основных магистралей города еще продолжают охраняться войсками и полицией. Радиофицированные машины политуправления армии курсируют по городу, призывая население сохранять спокойствие. Открыты все магазины, кафе, рестораны и рынки. Нормально функционирует городской транспорт, коммунальные службы, морской порт, гражданский аэродром.

В связи с воскресным днем сегодня вышла только одна газета «Пепль», в которой опубликован текст обращения революционного совета к населению страны. Газета помещает многочисленные заявления, поступившие из различных районов страны, о поддержке революционного совета местными руководителями и различными общественными организациями, в том числе политическим составом алжирской армии, военнослужащими первого военного округа, префектами городов Оран, Мостаганем, Батна.

ШАГНИТЕ НАВСТРЕЧУ МУЗЫКЕ!

Часто говорят, что музыку надо понимать, и это выражение порой отталкивает от музыки людей, мало знакомых с ней. Придя на концерт, такой человек начинает мучительно думать, как именно надо понимать то, что он слышит, и приходит иногда к выводу, что он не способен на это.

Действительно, что значит—**понимать** музыку? По-моему, это слово к музыке неприменимо. Музыку надо чувствовать, любить, ею надо наслаждаться, ею надо заболеть, надо, чтобы она потекла в крови. Не знаю, можно ли как-то по-особому **понимать** лунный свет? Или солнечный восход? Или багрянец осеннего леса? Как можно **понимать** любовь к родине, к матери, к любимой?

Но если богата ваша душа, если доступны ей глубокие чувства, если она способна видеть в жизни красоту, одухотворенность, испытывать потребность в искусстве, — вот тогда музыка для вас станет делом необходимым, вашим спутником, вашим судьей, воспитателем ваших чувств.

Я пишу потому, что хочу поделиться с вами тем, как я люблю музыку и за что я люблю ее...

Есть люди, которые, как от огня, шарахаются в сторону, услышав слова «симфония», «сюита», «прелюдия», «камерная музыка», «аллегро модерато». Как тут не вспомнить персонажа мольеровского «Мещанина во дворянстве» Журдена, который на склоне лет был чрезвычайно потрясен, узнав, что он всю жизнь, оказывается, говорил «прозой». Точно так же иной неопытный слушатель чуть ли не в обморок падает от любого музыкального термина, но в то же время с удовольствием слушает и вальс из струнной серенады Чайковского, и танец с саблями из «Гаяне» Хачатуряна, и даже «страшное» «Анданте кантабиле» из квартета Чайковского. При всем этом не исключено, что он будет удивлен, если вы скажите, что ведь он слушал чистейшей воды симфоническую и камерную музыку и не только остался жив, но даже получил удовольствие. «Страшные» слова здесь «реабилитируются» реальным влиянием прекрасной музыки.

Как-то одному подростку, всячески рекламировавшему свою приверженность к легкой джазовой музыке и ругавшему «всякие там симфонии», я сыграл прелюдию из 6-й сюиты Баха для виолончели соло. И даже сам я не ожидал, признаться, такого эффекта. На парня это произвело чрезвычайно сильное впечатление. Как бы смущаясь за свое отступничество от веры в джазового бога, он просил играть меня еще и еще. А ведь это была «прелюдия», да еще из «сюиты», к тому же Бах (тоже страшно звучит!), и играется она на виолончели и даже без сопровождения! А если бы он еще знал, что это образец сложнейшей полифонии Баха!.. Но все это отступило перед баховской величавой, гордой, суровой энергией, волевым напором и динамизмом музыки.

Еще более ярко это проявилось, когда я целой группе своих молодых друзей, почти или совсем неподготовленных к серьезной музыке, предложил послушать запись арии из 5-й бразильской бахианы Вилла-Лобоса в исполнении Г. Вишневской и ансамбля виолончелистов под руководством и при участии М. Ростроповича. Успех пластинки привел меня даже в некоторое замешательство—ей явно грозил быстрый износ. Но меня при этом весьма радовало, что самая, казалось бы, утонченная музыка изысканнейшего камерного репертуара покорила самых обычных, нимало не поднаторевших в музыкальных деликатесах ребят.

Что неосведомленному человеку может дать объявление по радио: «Слушайте 23-ю сонату Бетховена»? А ведь мы знаем, что это произведение, относящееся к жанру камерной музыки, и есть бессмертная «Аппассионата», о которой В. И. Ленин говорил как об изумительной, нечеловеческой музыке.

Нет, давайте от страха перед терминологией освободимся сразу и решительно, иначе нам трудно будет с этими, «гирями на ногах» идти в царство музыки...

З. ПЕСИКОВ,
солист Пермской государственной филармонии.

ПОЛЕЗНЫЙ СОВЕТ

Как быть, если на электрическом утюге

отстало никелевое покрытие? Гладить уже нельзя—утюг будет портить ткань. А тем не менее исправить прибор совсем несложно. Прежде всего в месте повреждения надо зачистить металл сначала крупной, а потом мелкой наждачной бумагой. Затем включить утюг и смазать клеем «БФ-2». Периодически выключая, подержите утюг в нагретом состоянии часа 2—3. Поврежденное место покроется тонкой пленкой. Остается очистить тряпочкой металл от остатков клея, и ваш утюг снова может работать.

ПОЧЕМУ МЫ ТАК ГОВОРИМ

ДНИ НЕДЕЛИ И МЕСЯЦЫ

Семь дней—неделя. Этот способ исчисления времени существовал еще в глубокой древности. Создавая свой календарь, римляне, например, называли дни недели так: Солнце, Луна, Сатурн, Марс, Меркурий, Юпитер и Венера.

Иначе сложилась названия дней в русском языке. В старину на Руси неделя называлась седмицей, а воскресенье—неделей, то есть днем отдыха, когда «нет дел». Отсюда понедельник—первый день после недели, вторник—второй, среда—срединный и т. д. Суббота—последний трудовой день перед отдыхом—произошла от «саббат»—шабаш работе.

Названия месяцев в современном русском языке сохранились древнеримские. Новый год в Древнем Риме начинался с марта—марциуса, месяца, посвященного богу Марсу. Вторым шел априлис, третий и четвертый носили имена богинь Майи и Юноны—майус и юниус. Далее месяцы вначале нумеровались по порядку—латинскими (римскими) числительными: пятый—квинтилис, шестой—секстилис, седьмой—сентембер, восьмой—октобер, девятый—новембер и десятый—децембер. Два следующих месяца также были посвящены богам: Янусу—январис и Фебрусу—фебруариус.

Вводя новый календарь, Юлий Цезарь перенес начало года с марта на январь, а порядковые названия месяцев оставил без изменений. Вот и получилось, что скажем сентябрь, по современному календарю девятый месяц, по-прежнему читается в переводе на латинский, как сентембер, то есть седьмой и т. д. Впоследствии месяц квинтилис, в котором родился Юлий Цезарь, был назван его именем—юлиус, а следующий получил имя римского императора Августа. Чтобы подчеркнуть их равнозначность, римляне уравняли и длину месяцев, взяв недостающий день из февраля. Июль и август с тех пор стали иметь по 31 дню.

Надо сказать, что в украинском и других славянских языках месяцы именовались по характерным для них природным явлениям: ноябрь—листопад, декабрь—студень и т. д.

Само слово «календарь» сохранилось от древних римлян. Дни месяца они считали не по порядку—первое, второе и т. д. В каждом месяце у них было три дня, имевшие собственные названия: 1-е число—календы, 5-е—ноны и 13-е—иды. Остальные же числа определялись количеством дней, оставшихся до ближайших календ, нон или ид. И вместо того чтобы, например, сказать «28 декабря», они говорили «четвертый день перед январскими календами». Со временем общий счет дней, месяцев и годов стал называться календарем.

За редактора Е. Попова.

Тираж 1139 Нижневартовская типография управления по печати Тюменского облисполкома Заказ № 226

С ПРАЗДНИКОМ, СЛАВНАЯ ЮНОСТЬ!

Пролетарии всех стран, соединяйтесь!

Ленинское знамя

Орган Нижневартовского районного комитета КПСС и районного Совета депутатов трудящихся Тюменской области

Год издания 24-й

ВОСКРЕСЕНЬЕ, 27 июня 1965 года

№ 82 (2015)

Цена 2 коп.

Жар молодых сердец — строительству коммунизма

Партия рассматривает молодежь как созидательную, творческую силу в борьбе советского народа за коммунизм.

(Из Программы Коммунистической партии Советского Союза)



По-сыновнему партии мудрой верны,
Шли—одно за другим—поколения...
Славься, молодость нашей великой страны,
Осененная знаменем Ленина!

Плакат художника **В. НАРЫШКИНА.** Стихи **А. ФИЛАТОВА.**

Фотохроника ТАСС

Ежегодно в последнее воскресенье июня во всех уголках нашей страны отмечается День советской молодежи. Этот большой праздник юношей и девушек проходит как смотр успехов молодых ленинцев, идущих в первых рядах борцов за победу коммунизма.

Советская молодежь — достойная наследница старшего поколения, славная продолжательница революционных традиций своих отцов и матерей. Верные помощники Коммунистической партии, молодые патриоты страны Советов всю свою энергию, силу рук и жар молодых сердец отдают претворению в жизнь генеральной линии партии, коллективно разработанной на XX, XXI, XXII съездах КПСС.

Строительство новых промышленных объектов, повседневная забота об улучшении качества выпускаемой продукции, борьба за увеличение производства сельскохозяйственных продуктов — во всех делах советского народа молодежь принимает самое активное участие.

За последние годы свыше полумиллиона юношей и девушек отправились на новостройки, связали свою судьбу с новыми районами Сибири, Севера, Дальнего Востока. Руками молодых построены новые гидроэлектростанции, доменные и мартеновские печи, угольные шахты, газопроводы, железные дороги.

За минувший год больших успехов добились молодые строители на ударных комсомольских стройках большой химии.

В начале 1965 года в рекордно короткий срок строители и монтажники Лисичанского комбината завершили сооружение крупного цеха мочевины, сдали в эксплуатацию новые мощности по производству аммиака и аммиачной селитры.

Становятся краше Ангарск, Амурск, Братск, Гай, Дивногорск, Железногорск, Качканар, Рудный, Сумгаит, Северодонецк и другие города, строящиеся руками молодежи.

Юноши и девушки вдохновенно трудятся на полях и в животноводстве, овладевают агрохимией ста...

За последние годы более 200 тысяч юношей и девушек со средним образованием пришли работать в животноводство.

Верная принципам пролетарского интернационализма советская молодежь крепит дружбу с молодым поколением земли, выступающим за мир и социальный прогресс. Окрыленная доверием партии, она всю свою сознательную силу отдает борьбе за победу коммунизма.

Стефан ЦАНЕВ

• • •

Я слыхал не раз,
что мы несчастное поколение,
лишенное романтики и
прошлого,
воспоминаний и стремлений,
ортодоксальное поколение
без подвигов
и без падений!

Подвиг умереть
за идею —
мгновение,
и мгновение становится
вечностью.
Но дважды подвиг —
жить
во имя этой идеи,
нести ее, как крест,
через холмы десятилетий
и сгорать каждый день,
как Ян Гус,
на костре
заветов...

Но нужна воля,
огромная воля, нужна [illegible]
дороги в канаву,
куда свалился
не один поэт.
И нужна честность,
чтобы не присесть под тенями
деревьев
и преждевременно чествовать
свое
фальшивое
торжество!

ЗНАМЯ — СЕРДЦЕ БРИГАДЫ

По итогам всесоюзного соревнования буровых бригад в первом квартале этого года нам вручено переходящее Красное знамя. Жило оно в бригаде и три квартала минувшего года. Знамя — это сердце нашего коллектива, мы его бережем, боремся за то, чтобы удержать его.

Буровым мастером я начал работать с 1959 года в Шаиме, бок о бок с Семеном Никитичем Урусовым, сначала был у него бурильщиком. Тогда и создалось ядро нашей бригады — Б. Никаноров, Е. Исыпов, М. Нечаев. От Урусова мы отставали совсем немного. Но не было случая, чтобы планы и обязательства не выполнялись ни тогда, ни потом в Мегионе. Это совсем не похвальба. Я расскажу, как бригада добивается успехов.

Когда перешли из Шаима в Мегион, пришлось перестраиваться, бурить вместо мелких скважин глубокие, более двух тысяч метров. Не удивительно, что первую скважину прошли неважно. По на второй уже получили ускорение. На одном из последних номеров — 605 — ускорение составило две недели. Бурим мы без аварий.

Успеху способствуют сплоченность, постоянный состав вахт. Бурильщики И. И. Черкашин, М. П. Павлюченко, И. И. Матяж работают более десяти лет, сноровки и опыта у них достаточно. Каждый помбур имеет свои твердые обязанности. Любой первый помбур может заменить бурильщика, а второй — первого. Я бы не побоился поставить бурильщиком Александра Шерера или Анатолия Нежинского.

Перед забуркой подбираем долота с нужным диаметром, используем гидромониторные долота. На спуск кондуктора и бурение под него тратим 26—28 часов при норме 48.

Многое зависит от работы турбобуров. Сейчас они используются на полную мощность. В этом помог коллектив турбинного цеха своими рационализаторскими предложениями.

Приходится отбирать много керна на каждой скважине. Мы тщательно готовимся, чтобы на этой операции как можно меньше тратить времени. Проверяем лебедку подъемо-грунтоноски, делаем подгонку керновых трубок, чтобы они соответствовали турбобуру, от чего зависит хороший выпос керна и работа турбобура. Если же трубку не подогнать, то грунтоноска может задевать при работе шарошку, тогда срабатывается кернорватель и зуб долота. Большой проходки на долото не возьмешь.

М. П. Павлюченко и я предложили облегченные грунтоноски. Из двух пустотелых трубок соединяем одну грунтоноску, а грузоштангу выбрасываем. Это предложение помогло сэкономить время, которое уходило на ликвидацию аварий. Раньше разбивалось седло турбобура, при подъеме тяжелой грунтоноски рвались тросы. Сейчас этого нет. Почти все бригады экспедиции применили у себя новшество.

Буровики перестроили одноходовой пневмораскрепитель на двуходовой. Это дает экономию в минутах, а из них в итоге складываются часы.

Ныне зимой при подъеме инструмента резьбовую смазку труб делали непосредственно при подъеме: конус, отогретый в ванне, сразу смазывали. А раньше трубу вначале отогревали. Мы настолько привыкли к этому, что и летом, когда нет морозов, делаем так же.

Если же говорить о спускоподъемных операциях, то тут надо равняться на вахту И. И. Черкашина. На скважине № 31 глубиной 2160 метров она спустила инструмент за 1 час 15 минут вместо минимума — 1 часа 30 минут.

Во время спуска слесарь проверяет насосы, устраняет дефекты. Время на ремонтные работы на буровой у нас сократилось. Многое зависит и от дизелистов. Григорий Ивкин, Борис Никаноров, Евгений Исыпов всегда вовремя замечают недостатки и устраняют их.

Неплохо у нас получается с экономией долот. На буровой № 605 мы сберегли около десяти, а на № 129 — пять трехшарошечных долот.

Такие члены нашей бригады, как Александр Никаноров, Юрий Попов стали мастерами. Главный инженер Шаимской экспедиции Р. Х. Багаутдинов тоже работал у нас. Бурильщик И. И. Луговской учится на курсах по повышению квалификации. Так бригада растит кадры, так она борется за переходящее Красное знамя.

С. МАЛЫГИН,
буровой мастер Мегионской нефтеразведочной экспедиции.

(Из газеты „Ленинская правда").

ФИНИШ БЛИЗКО

Рабочим бригады Николая Исламгулова из конторы бурения в борьбе с трудностями в работе помогает профессиональное мастерство и большое желание быстрее сдать скважину испытателям. Так, 508 скважину буровики хотели пробурить за 30 дней, к 9 июля. Нефтепроходцы уже на 26 число имели на счету 2103 метра. В ближайшие два-три дня они закончат работу.

СЕГОДНЯ ДЕНЬ СОВЕТСКОЙ МОЛОДЕЖИ

Молодость—это мечта. Это—вера. Это—тяготение к подвигу. Это—лирика и романтика. Это—большие планы на будущее. Это—начало всех перспектив.

НАЗЫМ ХИКМЕТ.

ПОЗВАЛА МЕЧТА

Зовет романтиков Сибирь. Едут они к нам отовсюду. Пополняется армия нефтяников и строителей. Позвала мечта и молодого солдата—Василия Антонюка. Приехал он и устроился в строительное управление №11.

Василий—отличный механизатор. В десятидневный срок сумел отремонтировать и привести в действие большой агрегат, предназначенный для разгрузочных работ. Василий Антонюк выполняет дневные задания па разгрузке барж на 140-150 процентов.

Кроме того, комсомолец является дружинником. Активно участвует в работе народной дружины. Вносит свою лепту Василий Антонюк в преображение северного края.

Н. ЧЕРКАШИН,
председатель постройкома СУ-11.

Побольше бы таких

Сметливый и напористый паренек Борис Никаноров. Он работает у нас, в бригаде бурового мастера Сергея Лукича Малыгина, дизелистом. Давно уж в этой бригаде.

Мастер не нарадуется: работящий парень, молодец. Дисциплинированный. Не бывало, чтобы Борис опоздал на работу пли сделал прогул.

По-комсомольски, увлеченно работает Борис. На все нахватался и спортом заняться, курсе Октябрьского нефтяного техникума, что в Татарии.

Одним словом, побольше бы таких парней нам!

К. КОЛТЫНАЕВ.

ЦИФРЫ, ФАКТЫ

В феврале 1965 года состоялся Пленум ЦК ВЛКСМ Грузии, посвященный шефству комсомола над строительством Ингурской ГЭС, Пленум призвал комсомольцев и молодежь республики активно способствовать сооружению уникальной ГЭС, посылать на строительство отряды добровольцев.

В январе 1965 года закончилась всесоюзная ударная комсомольская стройка дороги Абакан-Тайшет протяженностью 647 километров. 29 января из Тайшета вышел первый поезд.

Рыбаки комсомольско-молодежного экипажа большого морозильного рыболовецлого траулера «Николай Островский» установили новый мировой рекорд—за год выловили 15 тысяч центнеров рыбы.

28 июля этого года в Алжире откроется IX Всемирный фестиваль молодежи и студентов «За солидарность, мир и дружбу!».

ЭНЕРГИИ МОЛОДЫМ НЕ ЗАНИМАТЬ

Сегодня молодежь нашей страны отмечает светлый и радостный праздник юности—День советской молодежи. С хорошими производственными показателями пришли к празднику комсомольцы и молодежь нашего района. Хочется отметить комсомольцев и молодежь из буровой бригады С. Л. Малыгина из Мегионской нефтеразведочной экспедиции. Хорошо работают ребята. К 25 апреля бригада выполнила пятимесячное задание. А с 28 апреля начала трудиться в счет второго полугодия. Буровики заняли первое место среди буровых бригад по РСФСР.

Высоких показателей в труде добиваются молодые рабочие нефтепромыслового управления. За производственные показатели на Доску почета занесен комсорг энергоцеха Валерий Монахов, объявлена благодарность секретарю комсомольской организации НПУ Николаю Ведерникову.

Очень трудолюбив Георгий Кисель из конторы бурения. Парень выполняет дневные задания все время на 135—140 процентов.

Отлично трудятся такие комсомольцы строительного управления № 14, как Генрих Пенчура, Анатолий Бобырев, Сергей Марейчев и другие комсомольцы.

Хочется отметить также секретаря комсомольской организации Мегионской нефтеразведочной экспедиции Ивана Каракулова. Большое внимание уделяет он работе своей организации. Комсомольцы и молодежь уважают своего вожака.

В комсомольской организации Октябрьского лесопункта, где секретарь комсомольской организации Валерий Бобов, трудолюбием славятся шоферы Николай Беспалый, Анатолий Бекерле и продавец орса Антонина Волкова. Много сделано нашими комсомольцами, юношами и девушками в освоении богатств нашего района. И предстоит сделать еще больше. Силы и энергии молодым не занимать.

В. БУРМИСТРОВ,
инструктор райкома комсомола.

ЦИФРЫ, ФАКТЫ

День советской молодежи установлен 7 лет назад Указом Президиума Верховного Совета СССР от 7 февраля 1958 года.

В 1964 году молодежь взяла в свои руки сооружение 101 ударной стройки, в том числе 95 объектов большой химии.

На Урале, близ горы Качканар, молодежь в начале этого года сдала в эксплуатацию первую очередь агломерационной фабрики. Сложный комплекс зданий и сооружений, насчитывающий 44 объекта, построен в короткий срок—за один год и четыре месяца.

У стен древнего Ярославля молодежь возводит один из крупнейших нефтеперерабатывающих заводов в Европе. Уже сдан в эксплуатацию очередной объект—газофракционирующая установка.

В Литве в январе этого года выдал первую продукцию Ионовский завод азотных удобрений — ударная комсомольская стройка. При нем построено энергетическое хозяйство, мощности которого хватило бы для освещения города средней величины.

На комсомольской стройке на Соликамском целлюлозно-бумажном комбинате сдан в начале этого года в эксплуатацию комплекс девятой бумагоделательной машины.

НА ВЕРНОМ ПУТИ

Тюменский облоно направил Николая в Нижневартовск. В неизвестный сибирский поселок, чего греха таить, молодой педагог ехал с самыми грустными мыслями. В памяти часто всплывали еще совсем недавно пережитые картины: ректорат, где проходило распределение, выпускной бал, Тамбовский вокзал, друзья-однокурсники, рукопожатия.

Горько было на душе. Не то, что увидел Николай, приехав на новое место, заставило его глубоко задуматься. Все, что рисовало ранее его воображение, мгновенно рассеялось, стоило ему только ступить на нашу землю и своими глазами увидеть все окружающее. Поселок кипел бурной, горячей жизнью. Закладывались новые кварталы жилых домов, а от причалов отходили наполненные нефтью суда. «Богатый край, — решил Николай.—Здесь мне работать. К черту нытье и всякие дурацкие мысли».

В школе педагога встретили приветливо. Николай заметил, что в школе плохо со спортивной работой. По существу там не было ничего, что могло бы пробудить среди школьников интерес к физкультуре, развить в них спортивный дух. А свой предмет—физкультуру—Николай любит больше всего. Именно поэтому он решил во что бы то ни стало привить школьникам живой интерес к физической культуре и спорту, чтобы многие из них смогли полюбить их также сильно и горячо, как скажем, математику, историю и географию.

«С чего же начать?—думал Николай.—Как найти нужное направление, чтобы заставить ребят поверить мне?» И молодой воспитатель начал поиски. Он стал искать дорожки к сердцам школьников.

Энергичный и деятельный, Николай часто появлялся в доме с ребятами на спортивные темы, рассказывал им биографии многих известных спортсменов, сообщал юным друзьям о спортивных новостях.

И произошло, наконец, то, что он так терпеливо ждал. Дети поверили, они проявили интерес к его предмету.

Год напряженной работы молодого преподавателя не пропал даром.

В процессе многих тренировок среди школьников выявились настоящие таланты. Есть такие способные ребята, как Николай Григазов и Владимир Печорин. Большая спортивная надежда школы—это акробатки Люда Парамонова и Эля Кайгародова. Все они разрядницы, гордость школы.

Теперь молодой педагог, Николай Бударин, знает: искры, которые ему удалось заронить в детские сердца, будут разгораться. И уже ничто не сможет потушить горячей любви их к спорту.

В. СЕМЕРИКОВ.

ТАКОВ КОМСОМОЛЕЦ ВИТАЛИЙ

Профессию человека иногда можно определить по его рукам. Встретил натруженные, мозолистые руки с въевшимся в поры мазутом, так и знай—механизатор.

Профессию слесаря-ремонтника можно сравнить с работой врача. Он также не имеет права ошибаться, потому что от этого зависит не только «здоровье» машин, но порой и жизнь человека. Поэтому при работе механизатор должен знать не только, как затянуть или ослабить нужную гайку, или какой компонент нужен для более эффективного действия горючей смеси, но и постоянно помнить, что на этой машине, на этом механизме будет работать человек. Долг ремонтника—обезопасить труд, обеспечить бесперебойную работу механизма.

Комсомольца Виталия Бондаренко, слесаря ОГМ строительного управления № 14 в своем коллективе уважают не только за умелые руки и знание своего дела. У него есть и такие человеческие качества, которые присущи еще не каждому: скромность, например, человеческая простота и непосредственность. Когда Виталия попросят:

«Помоги разобраться в чертеже», всегда ответят:

— Пожалуйста.

Всего четыре месяца назад, окончив с отличием Волжский политехнический техникум, приехал Виталий в Нижневартовск. Работал вначале мастером по ремонту, потом механиком. И с любым делом справлялся хорошо. Иначе не позволяла рабочая и комсомольская совесть ему.

Есть в характере у Виталия такая черта — увлеченность. Поручи ему какое-либо дело, он рад и ото сна отказаться, и от отдыха. Не считается ни с чем, раз нужно для производства, для людей.

Работая на должности механика, Виталий за короткое время заслужил уважение у старших товарищей. А это что-то значит. Спрашиваешь у пожилых рабочих о парепьке, отзываются: «Парень что надо. Толковый. Может требовать с людей, требует и с себя. А что касается знания своего дела, то у него непреодолимая жажда ко всему новому».

Если человек много знает и не делает из этого секрета, а постоянно делится своими знаниями, про него говорят: «культурный, общительный человек». Таков комсомолец Виталий Бондаренко.

Сам же Виталий считает, что знает очень мало. В этом году хочет поступить учиться заочно в институт.

Что ж, как говорят в таких случаях,—ни пуха, ни пера.

В. РЮМИН



Скоро, совсем скоро начнется фестиваль молодежи в Алжире. В гостеприимную молодую республику съедутся тысячи посланцев из многих стран.

На красочных праздничных концертах зрители увидят задорные танцы прибалтийских девушек и парней, услышат их песелые песни.

В составе делегации СССР на фестивале будет выступать молодежная группа Литовского государственного ансамбля народной песни и танца „Летува".

На снимке: литовская полька в исполнении молодежной танцевальной группы ансамбля. Фото **М. РЕДЬКИНА.**

Фотохроника ТАСС

ПОСЛОВИЦЫ

Молодость—песнь жаворонка на заре.
Молодому да удалому и радость в руки.
Нет красоты выше нравственной чистоты.
Сталь закаляется в огне, человек—в борьбе и трудностях.
Кто помогает людям, у того и свои желания сбываются.
Величие человека в его руках.
Плохо поступает тот, кто слушается каждого, но еще хуже—кто никого не слушается.

НЕПОБЕЖДЕННАЯ ТЕРРИТОРИЯ РЕВОЛЮЦИИ

Это был крупный шаг в развитии первой русской революции, одно из ярчайших ее событий. Широко и обстоятельно весь мир узнал о нем в 20-х годах нашего века, когда экраны многих стран обошел советский фильм «Броненосец «Потемкин», по праву признанный одним из лучших фильмов всех времен и народов. Зрителей потрясло величие подвига русских моряков, бросивших дерзкий вызов самодержавию, поднявших над крупнейшим кораблем царского флота красное знамя революции.

Царское правительство бросило на подавление восстания весь Черноморский флот, срочно стянуло войска в прибрежные города. Царь выражал уверенность, что командующему флотом «удастся справиться с бунтом и жестоко наказать взбунтовавшуюся команду». Но надежды его не оправдались. Когда эскадра Черноморского флота, получив приказ принудить «Потемкина» к сдаче, а в случае отказа потопить его, встретилась с мятежным броненосцем, матросы отказались стрелять по своим товарищам.

Одиннадцать дней гордо реяло красное знамя над легендарным броненосцем, вызывая страх и растерянность в стане врага, восхищение и энтузиазм в рядах революционного народа. И только когда кончились все запасы топлива, продовольствия и пресной воды, потемкинцы сдали корабль румынским властям, а сами сошли на берег как политические эмигранты. Трудящиеся Румынии по-братски приветствовали на своей земле русских революционных моряков, изумивших всю Европу героическим единоборством с царизмом.

«...Броненосец «Потемкин»,— писал по горячим следам событий В. И. Ленин,— остался непобежденной территорией революции и, какова бы ни была его судьба, перед нами налицо несомненный и знаменательнейший факт: попытка образования **ядра революционной армии**». (Полн. собр. соч., т. 10, стр. 337). Так Владимир Ильич определил историческое значение восстания на «Потемкине».

Еще задолго до начала революции 1905 года он призывал социал-демократов обратить самое серьезное внимание на пропаганду и агитацию среди солдат и офицеров, на создание военных организаций, входящих в рабочую партию. Ленин учил, что предстоящая революция в России не сможет победить без своей армии. А чтобы создать ее, нужно не только вооружить рабочих и крестьян, но и завоевать на сторону революции солдат и матросов.

Восстание на броненосце «Потемкин» и явилось тем знаменательным событием, когда впервые крупная часть царского войска перешла на сторону революции. Оно было подготовлено всей предшествующей работой большевиков. Еще за год до него матросы-большевики создали при Севастопольском комитете РСДРП специальный партийный центр, который готовил восстание на Черноморском флоте. В том же году на самом броненосце «Потемкин» возникла социал-демократическая группа. Руководил ею бывший рабочий, командор Григорий Вакуленчук. Это он 27 июня 1905 года первый бросил клич восстания на броненосце...

К сожалению, выступление «Потемкина» не переросло в общее восстание Черноморского флота. Его корабли, кроме «Георгия Победоносца» не присоединились к мятежному броненосцу. Сказались недостаточная организованность и решительность матросов, слабость партийного руководства. В то время большевики не были единственной партией, руководившей революционным движением. Даже на «Потемкине» было немало меньшевиков, эсеров и анархистов, которые всячески тормозили развертывание революционных событий на корабле.

Решающую роль в успехе потемкинцев могло бы сыграть их объединение с восставшими рабочими Одессы, к чему призывали большевики. На это указал В. И. Ленин, как только в далекой эмиграции получил первые известия об этом восстании. По предложению Владимира Ильича, ЦК РСДРП послал из Женевы в Одессу своего представителя — большевика М. И. Васильева-Южина. Он должен был возглавить революционную работу на «Потемкине». Ленинский план, который вез с собой посланец ЦК, предусматривал высадку десанта в Одессе, захват города, вооружение рабочих, вовлечение в общую борьбу крестьян. Но Васильев-Южин опоздал: пока он добрался до Одессы, броненосец уже ушел в Румынию. Тактика выжидания, которую заняли руководители восстания, оказалась губительной.

Несмотря на неудачный исход, восстание на броненосце «Потемкин» послужило мощным толчком для дальнейшего подъема революционного движения в России. Смелость и бесстрашие русских моряков воодушевляли всех борцов за свободу Родины. Пример потемкинцев и поныне помогает воспитывать молодое поколение советских людей в духе преданности интересам народа, самоотверженности в борьбе за идеалы коммунизма.

Революция 1905 — 1907 годов была прологом грядущих революционных бурь, которые смели самодержавие и капитализм в России. Большевики извлекли уроки из ее важнейших событий, в том числе и из восстания на броненосце «Потемкин». Огромная революционная работа, которую провели они в царской армии и на флоте, принесла замечательные плоды. В 1917 году многотысячные массы солдат и матросов встали под знамена ленинской партии. Под ее руководством в боях за победу Великого Октября, в защите завоеваний социалистической революции они приумножили славные боевые традиции потемкинцев.

Подвиг матросов «Потемкина» не померкнет в веках. Он навсегда останется в памяти всего прогрессивного человечества как одна из славных страниц борьбы нашего народа за свою свободу и счастье.

В. ШАПКО.

Цифры и факты

● «Князь Потемкин-Таврический», мощный линейный корабль водоизмещением 12,6 тысячи тонн, был заложен в 1898 году на Николаевском заводе, спущен на воду в 1904 и только незадолго перед восстанием полностью закончен и введен в строй. Экипаж броненосца насчитывал свыше 730 человек.

● В. И. Ленин принимал меры для оказания помощи восставшему броненосцу. Со специальным заданием он направил в Одессу М. И. Васильева-Южина. Однако Васильев-Южин прибыл в Одессу с опозданием, когда броненосец «Потемкин» уже покинул одесский порт.

● В Констанце потемкинцы передали румынским властям для вручения иностранным консулам воззвание «Ко всему цивилизованному миру» и обращение ко всем европейским державам, в котором заявили, что команда броненосца «Потемкин» начала борьбу против самодержавия.

● Ярким проявлением солидарности румынских трудящихся с русскими революционерами была встреча команды броненосца «Потемкина». Особенно теплая встреча была устроена потемкинцам трудящимися Констанцы, Галаца и других городов Румынии. По всей Румынии образовались комитеты помощи русским морякам. Их устраивали на работу, собирали для них деньги. Часть потемкинцев связалась с румынскими социалистами, с русскими заграничными социал-демократическими центрами и поддерживала связь между отдельными группами матросов. Обстановка подъема революционного движения в Румынии способствовала росту революционного влияния русских матросов.

● Царское правительство потребовало от румынских властей немедленной выдачи всех восставших матросов. Но румынское правительство не решилось на это ввиду сочувствия всей прогрессивной Европы героическому восстанию.

● После того, как восстание на броненосце окончилось неудачей, в Женеву приехал один из видных его руководителей—матрос А. Матюшенко, который бывал у В. И. Ленина и подробно рассказывал ему о борьбе экипажа «Потемкин». В 1907 году Афанасий Матюшенко, нелегально вернувшийся в Россию, был выдан провокатором, осужден царским судом и повешен.

● В 1917 году, после свержения самодержавия в России, большинство потемкинцев вернулось на Родину. Многие из них активно участвовали в борьбе за победу власти Советов, в гражданской войне. В годы социалистического строительства потемкинцы трудились на заводах, фабриках, в колхозах. Более ста потемкинцев вместе с советским народом в 1955 году торжественно отпраздновали 50-летие со дня восстания, многие из них были награждены орденами и медалями Советского Союза.

● Когда румынские власти передали броненосец царскому правительству, броненосцу дали новое название—«Святой Пантелеймон». Уже в ноябре 1905 года броненосец примкнул к восстанию, которое поднял на крейсере «Очаков» лейтенант П. П. Шмидт. После Февральской революции 1917 года броненосец получил свое прежнее название, а в мае того же года—новое имя: «Борец за свободу». В 1919 году в Севастополе броненосец был подорван по приказу командира английского крейсера «Калипсо».

Предупредили и... все осталось по-прежнему

У доброго продавца развито чувство ответственности перед покупателем. Такой работник прилавка желает как можно лучше обслужить население; стремится, чтобы каждый, уходя из магазина, был доволен, удовлетворен покупкой и работой продавца.

У нас же в деревне Былино продавец Лаптева меньше всего думает о полнейшем удовлетворении спроса жителей. Вот факт хотя бы такой. Часто получается, что покупатели часами стоят возле закрытого магазина в те часы, когда он должен работать. Почему Лаптева не открывает вовремя магазин, никому неизвестно. Нередко и перерывы продолжаются дольше, чем положено по расписанию.

Зато Лаптева хорошо торгует вином. Может открыть магазин для пьяниц в любое время, даже ночью. Вот какое им предпочтение! Не то, что труженику.

Есть и другие недостатки в работе Лаптевой. Ей правление рыбкоопа объявляло не одно предупреждение. Только на том и дело кончилось. В работе магазина никаких изменений. «А воз и ныне там», как говорится в басне Крылова.

М. ПРИХОЖЕВ.

д. Былино.

Поезда идут над Братским морем

ИРКУТСК. (Корр. «Правды»). Первый пассажирский поезд, идущий с берегов Лены в Москву, прошел по гребню плотины Братской ГЭС над голубым таежным морем. Стальной путь уложен на железобетонных консолях на высоте 112 метров. Сейчас все основные строительные работы на гребне плотины закончены, и через несколько дней рядом с железнодорожным полотном будет открыта автодорога.

После начала наполнения Братского моря, когда железнодорожный мост через Ангару в районе старого Братска был разобран, поезда и автомобили ходили через плотину гидроэлектростанции по временному металлическому мосту, вмонтированному в бетоновозную эстакаду. Скоро этот мост будет разобран.

ОАЗИС ЗДОРОВЬЯ

КАРАГАНДА. Принял отдыхающих первый в центральном Казахстане курорт «Жосалы», расположенный в живописных горах близ Каркаралинска. Здесь находятся источники, дающие эффект при лечении малокровия, неврастении и других заболеваний.



Готовы верить простаки иные
В небесный рай и блага неземные.
А нас не соблазнишь небесным раем
Здесь, на земле, мы счастье созидаем!

Агитплакат художника **Б. РЕЗАНОВА**, стихи **С. КУКАНОВА**.

Фотохроника ТАСС

СЕГОДНЯ ДЕНЬ СОВЕТСКОЙ МОЛОДЕЖИ

Недописанная анкета

Прошу партийную организацию совхоза «Образцовый» принять меня кандидатом в члены Коммунистической партии Советского Союза»... Анкета: Джаганов Ахмэтжан Капржанович. Год рождения 1937. Казах. Профессия—зоотехник. Дальше не заполнено.

...Ахметжан шел дорогой отцов. Глава семьи—аксакал Капржан был первым табунщиком района. Когда он ушел на фронт, хозяйкой табуна осталась его жена Муслима. Ей помогал маленький Ахметжан. Потом он пошел в техникум, пошел учиться, чтобы к опыту отцов добавить еще и знания. Старая Муслима знала, как из жеребят вырастить добрых рысаков. Но ее не тревожили думы, которые прибавляют бессонных ночей Ахметжану. Эти думы остаются короткими записями в блокноте: «На целине с породностью коров неважно. У нас в совхозе тоже. Надо заняться разведением молочных пород». «Надо учить людей. Организовать зооветучебу па ферме».

...Пришла осень. Над степью пролились затяжные холодные дожди. И вдруг радиограмма с отдаленного отгона: «Начался падеж». Ахметжан разыскал учетчика, сказал:

—Подозреваю, что отравились лютиковыми травами. Если это так, то скот нельзя там оставлять ни одного дня.

Выехали в обед. Осень неистовствовала. Через час одежда промокла и липла к телу. Ахметжан старался получше укрыться, боком резал встречный ветер.

...Этот ветер словно и сейчас листает его записные книжки. В них то, чем он жил, о чем думал всегда, думал и в ту минуту, пряча лицо в теплую гриву коня:

«Бывает и в жизни, как на войне. Верх берет всегда тот, кто упорно бьется, даже тогда, когда все кажется потерянным».

«Человек создан для общества. Он обязан стремиться к благу своих ближних, и более, нежели к своему собственному благу. Он должен всегда стремиться, даже будучи не уверен, достигнет ли своей цели, даже будучи уверен, что он ее не достигнет...»

До пастбища добрались уставшие и измокшие. Подозрение Ахметжана подтвердилось. Надо было немедленно перегонять животных на другие пастбища, где нет ядовитой травы. Не теряя времени, принялись отбивать скот в гурт для перегона.

Пришла ночь. Липкая, тяжелая темнота без просвета в небе, без сухого клочка на целом свете. Спички промокли: ни костра разжечь, ни закурить...

А потом еще целый день во власти ненастной стихии. Только к вечеру прибыли на новый участок. Стадо было спасено. Ахменжан передал животных пастухам и только после этого заспешил домой. Всю дорогу гнал коня галопом. Сырая степь была все также неласкова, но Ахметжану уже не было холодно. Тело его горело. Это была последняя погоня за ветром...

А письма еще долго продолжали поступать в его адрес. Он получал много писем. От бывших однокурсников, от друзей, знакомых. Письма все шли:

«Здравствуй, Ахметжан! Это опять я. Пока работа моя идет хорошо. Настроение бодрое. Ты спрашиваешь, думаю ли я учиться дальше. Пока еще не знаю, что-то страшновато. Но твои мысли и взгляды на этот счет, конечно, правильные. Надо учиться. Время летит быстро, жизнь меняется, можно отстать... Альфия».

«Я часто вспоминаю, как мы с тобой учились. Ты всегда глубже меня разбирался в жизни, всегда знал одну цель: с чего начал, то и будешь продолжать. И я всегда верил, что ты будешь правильно жить. Алпыс».

И еще мы узнали из этих писем, что он готовил какую-то забавную роль в скетче, с которым должна выступить на дальних отгонах агитбригада, что решил сделать доклад на комсомольском диспуте, увлекался планерным спортом.

Что еще добавить к этому?

То, что он был отличный работник и за короткое время многое сделал для подъема животноводства в родном совхозе. Учил доярок передовым методам труда, внедрил механическую дойку. Перевел отары на зимний окот. Ягнята вырастали закаленными, меньше болели.

Его анкета осталась недописанной, в списках членов партии так и нет Ахметжана Джаганова. Остался только комсомольский билет № 15897499. На фотографии высоко поднята голова, в дальнюю даль устремлен сосредоточенный взгляд.

В. БАКУЛИН,
В. КОКАШИНСКИЙ.
Совхоз „Образцовый", Целиноградская область.

О РАЗНОМ

Новое об апельсине

Как утверждает итальянский исследователь доктор Ровести, апельсины в ближайшее время будут играть решающую роль в некоторых областях медицины и косметики.

К сожалению, люди, не знающие достоинств этого плода, съедая апельсин, выбрасывают то, что в нем самое ценное, то есть кожуру. А между тем именно в кожуре содержится померанцевое масло, в которое входят химические соединения, обладающие чудодейственной силой. Благодаря сильному бактерицидному действию масло может широко использоваться как дезинфицирующее и профилактическое средство от целого ряда болезней.

Женщины, конечно, заинтересуются тем, что препараты, полученные из померанцевого масла, являются, по словам Ровести, незаменимым средством против морщин, увядания кожи.

◆

Самое выносливое животное

На юго-восточных берегах Азии живет рачок, считающийся самым выносливым животным на нашей планете. Он легко переносит большие колебания температуры и быстро приспосабливается к самым различным условиям жизни. Этот рачок единственное существо, которое могло бы жить даже в Мертвом море, где высокая концентрация соли убивает малейшие следы жизни, кроме бактерий.

◆

Интересный гибрид

Более ста лет ученые селекционеры многих стран пытались создать гибрид рыбы, в котором сочетались бы жизнестойкость карася и превосходные качества карпа—его мясистость, скороспелость. Но добиться хороших результатов не удавалось. Выведенные особи были бесплодны.

Недавно сотрудники Украинского научно-исследовательского института рыбного хозяйства Александр Иванович Кузьма и Василий Гаврилович Томиленко вывели новую промысловую породу рыб—гибрид карпа и карася. В наследство он получил ценные качества своих родителей. Гибриды хорошо размножаются, стойки к заболеваниям, дают хорошие привесы.

● Интересные находки

СЕКРЕТЫ ОХОТСКИХ ЛАРЦОВ

Таежные дебри Дальнего Востока хранят неисчислимое количество тайн. Одну из них тайга поведала хабаровчанину Михаилу Степановичу Громову.

Преследуя зверя, охотник попал в истоки реки Нельгпен. И тут он заметил полуразвалившуюся избушку. Громов открыл ветхую дверь и, удивленный, застыл на месте. Он увидел кремневые ружья, котелок, много медных рассыпанных по столу монет, старинной резьбы деревянный ларец. В ларце оказались пожелтевшие от времени бумаги.

С волнением разбирал охотник своеобразный архив. Многие документы оказались столетней давности, помечены 1853 годом: квитанции по сбору ясака, записки исправника, список членов эвенкского рода, облагаемого пушной данью, расчеты за проданную пушнину... С негодованием прочел Громов о том, что в 1872 году через старосту Годийканского рода царскими чиновниками выданы свинец и порох на сумму 31 рубль 69 копеек, а принятые двести белок оценены всего в 20 рублей 50 копеек. Дальше следовала пометка об отсрочке долга.

Свою находку М. С. Громов передал в Охотский краеведческий музей. Она поможет исследователям с большей достоверностью изучить историю родного края, этнографию народностей, живущих вдоль побережья Охотского моря.

Ю. КРУТОГОРОВ.

НАСЕЛЕНИЕ ТОКИО

ТОКИО. (ТАСС). Десять миллионов 788 тысяч человек проживало в Токио—самом большом городе мира на первое мая этого года, сообщает статистическое бюро токийского префектурального собрания.



НАРОДНАЯ БОЛГАРИЯ изготовляет высокопроизводительные машины для механической сортировки яиц. Современное оборудование экспортируется в братские социалистические страны.
На снимке: на венгерском предприятии в Терексентмиклоше. Болгарская машина сортирует более 70.000 яиц в час.
Фото МТИ—ТАСС

Схватка со стихией

БУДАПЕШТ. (Корр. «Правды»). Жители Дьера, Комарова, Эстергома, Дунафельдвара, многих других населенных пунктов Венгрии ведут героическую борьбу с наводнением. Разбушевавшийся Дунай в ряде мест промыл дамбы. В районе острова Мохач уровень воды поднялся на 9,8 метра. В Венгрии не помнят такого наводнения. Десятки тысяч людей, тысячи машин днем и ночью укрепляют дамбы.

Коллективы многих заводов работают по воскресеньям, заработок отчисляется пострадавшим городам и селам.

* * *

ПРАГА. (ТАСС). 5.000 воинов чехословацкой армии, 1.000 военнослужащих министерства внутренних дел помогают населению проводить спасательные работы в затопленных районах Южной Словакии. Как заявил корреспонденту агентства ЧТК председатель Центральной комиссии по борьбе с паводками министр внутренних дел ЧССР И. Кудрна, в районах, пострадавших от наводнения, действуют тысячи автомобилей, экскаваторов, бульдозеров, подъемных кранов и другой техники.

Точный размер ущерба, нанесенного паводками, пока не определен. Благодаря своевременному проведению спасательных работ удалось предотвратить человеческие жертвы и спасти многие материальные ценности.

Парализованы важнейшие предприятия

ГАВАНА. (ТАСС). Во всех крупных городах и многих населенных пунктах Доминиканской Республики трудящиеся объявили всеобщую забастовку в поддержку конституционного правительства, возглавляемого президентом Кааманьо.

Как передает агентство Пренса Латина, забастовка полностью парализовала работы в трех важнейших районах по производству сахара—Бараоне, Айне, Ла-Романа.

Прекратили работу в Кабо-Рохо рабочие американской компании по производству алюминия. В столице страны парализована работа на большинстве промышленных предприятий.

Интервенты и солдаты военной хунты предприняли репрессивные меры против бастующих. Однако им не удалось сорвать выступления широких народных масс.

Советы врача

Потогонное лечение—предрассудок

Раньше, когда еще не знали, что заразные заболевания вызываются микробами, повышение температуры считали причиной, а не следствием болезни. Кроме того, люди заметили, что выздоровление обычно приходит вслед за обильным потоотделением. И все казалось тогда ясным: основная причина болезни—повышенная температура, а основная причина выздоровления—пот. Чтобы вылечить больного, нужно, значит заставить его пропотеть.

Теперь-то мы хорошо знаем, что сам по себе пот лечебного действия не оказывает, с его помощью даже и температуру надолго нельзя снизить—пот высохнет, и она снова поднимется, а микробы останутся живы.

При вялом течении гриппа, ангины, бронхита и некоторых других заболеваний врачи иногда предлагают лечь в постель, тепло укрыться, выпить горячего чая с вареньем, насыпать сухой горчицы в носки, принять ванну. Но при этом, заметьте, рекомендуют стремиться как можно меньше потеть.

В. ПРОЗОРОВСКИЙ,
кандидат медицинских наук.

За редактора Е. Попова.

Тираж 1[illegible]39 Нижневартовская типография управления по печати Тюменского облисполкома Заказ № 227

ИЮЛЬ

Пролетарии всех стран, соединяйтесь!

Ленинское знамя

Орган Нижневартовского районного комитета КПСС и районного Совета депутатов трудящихся Тюменской области

Год издания 24-й | ПЯТНИЦА, 2 июля 1965 года | № 64 (2017) | Цена 2 коп.

Подготовка школ — дело всенародное

Минует два месяца, и в школах снова раздастся звонок. Он позовет детей за парты. Эти два месяца, оставшиеся до начала нового учебного года, горячая пора ремонта старых школ, и строительства новых школьных зданий.

Коммунистическая партия и Советское правительство неустанно заботятся о том, чтобы учащимся были созданы все условия для успешной учебы. Ежегодно в стране растет число школ и интернатов. Дети получают светлые, просторные классные комнаты, спортивные залы, учебные мастерские.

В нашем районе быстро растет число учащихся в связи с тем, что осваивать нефтяную целину едут к нам отовсюду. В этом учебном году за парты сядет не одна тысяча ребят. И надо, чтобы все мальчики и девочки спокойно и организованно в первый же день занятий сели за парты, чтоб для всех нашлось место. А для этого нужны новые школы. В имеющихся все учащиеся не разместятся, если даже будут учиться в три смены.

В прошлом году партийные и другие организации, общественность района проделали некоторую работу по увеличению сети школьных зданий. Были введены в строй три вновь выстроенные школы на 720 мест, расширена Тарховская школа на 250 квадратных метров. На радость ребятишкам построены две школьные мастерские в Нижневартовске и в Тархово.

Капитально отремонтировано здание Ларьякского национального интерната. За хорошую подготовку школ и интернатов в прошлом году обкомом и окружкомом партии район награжден переходящим Красным знаменем.

Как идет ремонт и строительство школ и интернатов в этом году? Нижневартовский райисполком взял социалистическое обязательство образцово и своевременно подготовить школы к занятиям.

На 320 мест возводится новая школа в поселке строителей и нефтяников. Строительство ее строительное управление № 14 (начальник тов. Вечканов, секретарь парторганизации тов. Ситникова) ведет крайне неудовлетворительно, непростительно медленными темпами. Бригада, что работает на этой стройплощадке, ощущает недостаток то одних стройматериалов, то других. Если строители не изменят темпов ведения работ, объект не будет готов к первому сентября. Они сорвут начало занятий. Партийной организации СУ-14 следовало бы разобраться в причинах такого положения. А СУ-14 располагает всем необходимым, чтобы пустить в эксплуатацию школу вовремя, в установленный срок.

Не проявляет должной заботы о школьных делах председатель колхоза «За мир» тов. Сухушин. Районо заблаговременно перевел средства на строительство начальной школы в д. Соснино. Председатель же деньги израсходовал не по назначению. Строительство школы ведется неудовлетворительно.

Очень важно, чтобы все намеченные новостройки пустить к сроку — первому сентября. Но не менее важнее и не меньших забот требуют капитальный и текущий ремонты школьных зданий. Надо позаботиться о том, чтобы их добротно отремонтировать, привести в полную готовность.

Только что начали послеосадочный ремонт в Нижневартовской, Тарховской и Былинской школах. Работа предстоит большая, и надо поторопиться, чтобы успеть выполнить ее к нужному времени. В Тархово начато строительство интерната на 60 мест. Уже заготовлено 600 кубометров леса для него.

Нельзя забывать и об обеспечении школ дровами. Тут должны помочь шефствующие организации.

Позаботиться надо и потребкооперации о своевременном обеспечении школ краской, олифой, известью, учебниками.

Взрослые должны проявить неподдельную заботу о детях и принять все меры, чтобы каждая школа была готова к новому учебному году.

ПЕРВАЯ САМОТЛОРСКАЯ

26 мая наша бригада начала работать по испытанию скважины №1 — «Самотлорская» на одноименной площади. 29 мая в восемь часов путем свабирования был вызван фонтан нефти с интервала 2123—2130 метров со среднесуточным дебитом 300 кубометров.

8 июня был произведен прострел колонны в интервале 2030—2039 метров. После замены раствора на воду скважина начала работать нефтью с дебитом 500 кубических метров в сутки. Это был первый мощный фонтан чистой нефти в нашей экспедиции.

Произведенное комплексное исследование двух объектов дало замечательные результаты. Они превзошли наши ожидания.

Отобранные глубинные пробы — чистая нефть, без малейших признаков механических примесей.

Сейчас на очереди самый мощный и, очевидно самый перспективный, третий объект, толща которого представлена сильно насыщенным нефтяным песком в 40 метров. Этот пласт, безусловно, будет сильнейшим из всех имеющихся на площадях нашей экспедиции.

Должен отметить, что испытание объектов производим в строгом порядке. Объекты большей мощности разделяем на две части. Последовательно сначала испытываем низ объекта, и только при наличии чистой нефти и устойчивого дебита производим дострел верхней части и после этого — комплексное исследование.

Раздельное испытание дает возможность избавиться от подошвенных вод, если они имеются, и преподнести Родине чистейшую, в девственном состоянии нефть.

На испытании данной скважины работают технически грамотные бурильщики: Андрей Петрович Чубаров и Владимир Михайлович Федоров. Хорошо работают помбуры: Ф. Юданов, А. Подоляк, Г. Хардин, дизелист С. А. Доношенко и другие.

Настойчиво, упорно работают испытатели, стремясь добыть больше нефти народному хозяйству.

П. БЕЗРОДНЫЙ,
мастер по испытанию Мегионской нефтеразведочной экспедиции.



Четвертый пленум райкома партии

Четвертый пленум райкома партии, который состоялся 29 июня, обсудил вопрос о стиле и методах партийного и хозяйственного руководства на предприятиях нефтедобывающей промышленности, стройках и геологических экспедициях.

Доклад на эту тему сделал первый секретарь райкома КПСС тов. Аксарин Л. В.

В следующем номере газеты будет опубликован отчет о ходе пленума.

Лучшие доярки

Прошел июнь. В колхозе «Красное знамя» подведены итоги соревнования среди доярок. Лучшие показатели у Анастасии Елизаровны Скорняковой. За июнь женщина надоила от своей группы коров по 156 килограммов молока. С начала года Анастасия Елизаровна получила по 926 килограммов. Есть предположение, что эта доярка выполнит свое годовое социалистическое обязательство к 1 октября. Анастасия Елизаровна Скорнякова дала слово — получить от каждой коровы по 1600 килограммов молока в год. Крепко держит животновод свое слово.

Немногим отстала от подруги Анисья Петровна Былина. Она на каждую корову надоила по 855 килограммов.

Все больше раскрывают свои тайны недра Туркмении. За четыре последних года геологами открыты восемь новых газоносных площадей — Байрам-Алиское, Майское, Фарабское и другие. А сейчас ударил мощный газовый фонтан на Самантепинском месторождении.

На снимке: на Самантепинском месторождении. Буровики направляются на очередную смену.

Фото **А. ХОДАКОВА.**

Фотохроника ТАСС



МОСКВА. В агрохимическом отделе Научно-исследовательского института по удобрениям и инсектофунгисидам имени Я. В. Самойлова в течение последних лет проводились исследования по применению магниевых удобрений на легких дерновоподзолистых почвах. Опыты показали, что на таких почвах растения наряду с азотом, фосфором, калием нуждаются в магнии. Внесение в такую почву магния значительно ускоряет созревание, повышает урожайность ржи, проса, гречихи, овощей.

Но применявшийся до сих пор низкопроцентный калинит (калиномагниевое удобрение) был малоэффективен, обладал плохими физическими качествами (один из таких недостатков — высокая гигроскопичность). В агрохимическом отделе сейчас ведутся работы по исследованию более перспективных форм таких удобрений — обогащенного калинита, плавленого магниевого фосфата. Эти удобрения будут весьма полезными для легких почв таких областей, как Брянская, Брестская, Горьковская, Владимирская, Калужская, Кировская, Ивановская.

На снимке: научный сотрудник агрохимического отдела М. М. Мазаева (слева) и работница Г. П. Евстигнеева осматривают посевы ржи на легкой песчаной почве. Слева — всходы ржи на почве, в которую не были внесены магниевые удобрения. Справа — такие же посевы на почве с внесенными в нее магниевыми удобрениями.

Фото **И. КУЛЕШОВА.**

Фотохроника ТАСС

МОЛОКА ДАДИМ БОЛЬШЕ ПЛАНА

Второй квартал для колхоза им. Калинина был,пожалуй, самым нелегким. Трудное положение создалось из-за нехватки кормов. А они решают судьбу животноводства — основной отрасли нашего хозяйства. Отсутствие кормов и сыграло главную роль в снижении надоев молока. Но все-таки положение еще поправимо, потому что впереди пастбищный период. В пастбищный период мы надеемся, да и уверены в этом, получить молока 1200 центнеров, вместо 700 центнеров,предусмотренных планом. Таким образом, в свободную продажу пойдет 500 центнеров молока, и мы сможем наверстать упущенное во втором квартале.

В прошлом году колхоз вместо 25 тысяч центнеров сена поставил только 23 тысячи. Нечестно относились к заготовке кормов некоторые члены артели. При сдаче сена бригада, которая работала на Мысовой Меге,сделала приписку на несколько сот центнеров. Этот факт очковтирательства был вскрыт. Людей мы наказали, но дорогое время ушло. А хозяйству уже ущерб. И попробуй наверстай потерянное.

Были и другие случаи недобросовестного отношения колхозников на сенокосе.

Принижена была ответственность к заготовке кормов и со стороны членов правления, не было строгого контроля и учета за ходом кампании.

Немаловажная причина снижения продуктивности животноводства была и в том, что колхозу недодали комбикормов.Получили мы их всего лишь 30 тонн.

Эта весна послужила нам хорошим уроком. Правление и колхозники сделали для себя соответствующие выводы: так продолжаться не может. Чтобы не допустить подобного положения в этом году, мы уже сейчас продумали, как лучше организовать работы на сенокосе, куда и сколько расставить людей, кто за что несет ответственность.

Этим летом колхозу надо поставить 28 тысяч центнеров сена. Но мало только запланировать. Нужно — сделать. Надо признаться, что при любом желании и энтузиазме своими силами нам это задание не по плечу. По нашим подсчетам для заготовки такого количества кормов нужен рабочий отряд в 60—70 человек. Мы же не сможем выставить и половины.Поэтому, как и в прошлые годы, снова придется обращаться за помощью к шефствующим организациям — строительному управлению №11 и Мегионской нефтеразведочной экспедиции. Надеемся, что они не откажут нам, помогут. Но только не хотелось бы повторять таких случаев,когда на покос выделялись недобросовестные люди,которые пьянствовали и уходили с работы в самое страдное время. Или они не понимают, что чем больше кормов, тем больше будет и молока. Значит и у них, строителей и нефтяников, на столах будет больше молочных продуктов.

В этом году коллективное хозяйство наше взяло повышенное социалистическое обязательство — дать населению значительно больше, чем предусмотрено планом, мясо-молочных и сельскохозяйственных продуктов. Правление и партийная организация посоветовались,как улучшить организационно - массовую работу среди колхозников, чтобы добиться выполнения обязательства и своевременно и во всеоружии встретить стойловый период.

Н. ИЛЬИН,
председатель колхоза имени Калинина.

МЕРЗЛОТА ОТСТУПАЕТ...



Одна из лабораторий Института мерзлотоведения расположена под землей на глубине 20 метров. Стены этой своеобразной лаборатории покрыты сверкающими льдинками, излучающими голубоватый свет. В любое время года здесь всегда одинаково низкая температура.

На снимке: директор института П. И. Мельников и ученый секретарь П. А. Даниловцев в лаборатории.

С каждым годом все интенсивнее ведется разработка богатств Крайнего Севера. Но на пути строителей и эксплуатационников встает грозная преграда — твердая, как камень, земля, промерзающая на глубину до полутора километров.

Работать в условиях «вечной мерзлоты» трудно. Стальные зубья экскаваторов порой ломаются, ковш бьется о «ледобетон», а он только звенит и не поддается ни на сантиметр. Чтобы на вечной мерзлоте люди могли работать и чтобы труд их был эффективным, ученые Института мерзлотоведения Сибирского отделения АН СССР в Якутске исследуют физико-механические свойства мерзлых пород, разрабатывают точные методы расчета геофизических процессов, происходящих в холодной и льдистой земле.

Обширный фактический материал, собранный экспедицией Института мерзлотоведения, обрабатывается на электронно-счетной машине. Это дает возможность быстро определить не только свойства мерзлых грунтов, но и представить, как эти грунты будут вести себя в будущем и на основании этого разрабатывать наилучшую конструкцию фундамента зданий.



На снимке (слева направо): инженеры Анатолий Соловьев, Василий Шестаков, научный сотрудник Людмила Пыркова. Фото **В. ТЕТЕРИНА**. Фотохроника ТАСС

ДЕПУТАТЫ ПОСОВЕТОВАЛИСЬ

30 июня в районном Доме культуры проходила вторая сессия районного Совета депутатов трудящихся. Избранники народа собрались, чтобы обсудить итоги прошедшего учебного года и поговорить, как идет подготовка школ района к новому 1965—1966 учебному году.

Доклад о положении дел в школах сделал депутат заведующий районным отделом народного образования М. И. Питер.

В прениях по докладу выступили депутаты тов. Винокурова — завуч Нижневартовской средней школы, тов. Пальпипова—секретарь Нижневартовского поселкового Совета, тов. Загирова — начальник отдела капитального строительства нефтепромыслового управления «Мегионнефть», тов. Михальченко—председатель райисполкома, председатель колхоза «За мир» тов. Сухушин, директор Ларьякской средней школы тов. Звезда, директор Мегионской средней школы тов. Кочушкин и другие. Они остановились в своих выступлениях в основном на недостатках в обучении и воспитании подрастающего поколения и подготовке школьных помещений к занятиям.

Депутаты единогласно приняли решение, направленное на улучшение учебно-воспитательного процесса и своевременную подготовку школ к предстоящему учебному году.

ТРЕХДНЕВНЫЙ СЕМИНАР

При кабинете политического просвещения райкома партии сегодня третий день идет семинар секретарей первичных партийных организаций района.

Для слушателей семинара прочитана лекция «О международном положении». С секретарями проведен инструктаж по организационным вопросам работы парторганизаций, агитационно-массовой работе, лекционной пропаганде и другим.

Сегодня участники семинара выехали для ознакомления на товарный нефтяной парк.

С ПОМОЩЬЮ ШЕФОВ

Хорошие у нас шефы. Обратились мы к коллективу нефтепромыслового управления посадить картофель. Охотно откликнулись.

Недавно опять попросили начальника ПМУ Б. П. Осипова выделить нам людей капусту посадить. Пожалуйста, не отказал. Пришла на поле целая оргада, 15 человек. Возглавляла их Раиса Нашиевна Люопцкая, депутат райсовета. Это наши колхозники за нее голосовали.

Погода была неважная, но нефтепромысловики работали дружно и высадили рассады капусты на восьми гектарах и полили вдоволь.

— Еще приедем, скажите только,—обещали помощники.

Спасибо им от колхоза.

С. БЕШКИЛЬЦЕВ,
главный бухгалтер колхоза «Красное знамя»

Могучий сплав

В строительстве коммунизма огромная роль принадлежит союзу рабочих и крестьян. Сложился он в нашей стране задолго до утверждения диктатуры пролетариата.Союз этот выковывался в огне трех русских революций, представляя собой могучий сплав революционных сил. Вместе со всем крестьянством рабочий класс штурмовал твердыни самодержавия, вместе с деревенской беднотой совершил социалистическую революцию. Под его руководством трудящиеся массы крестьянства перешли от единоличной жизни к коллективному социалистическому хозяйству. Ленинский рабоче-крестьянский союз выдержал суровые испытания и в бури гражданской войны и иностранной интервенции, и в грозные годы Великой Отечественной войны.

Однако, союз рабочих и крестьян не смог бы выполнить свою созидательную революционную роль в строительстве социализма без такого мощного инструмента преобразования общества, каким явилась диктатура пролетариата. Она нужна была рабочему классу для уничтожения эксплуатации человека человеком, для создания социалистического общества. А в этом было заинтересовано и трудящееся крестьянство. В. И. Ленин определял диктатуру пролетариата как особую форму союза рабочего класса с крестьянством для социалистического преобразования крестьянского хозяйства и перевоспитания крестьян. Владимир Ильич завещал всемирно укреплять и расширять этот нерушимый союз.

Результатом совместной борьбы и труда рабочих и крестьян,объединенных общими интересами и целью, единым руководством Коммунистической партии, явилась полная и окончательная победа социализма в СССР. Союз двух классов-друзей стал основой нерушимого социально-политического и идейного единства советского народа, сложившегося в условиях социализма.

С полной и окончательной победой социализма в нашей стране диктатура пролетариата выполнила внутренние задачи, и необходимость в ней отпала. Государство диктатуры пролетариата переросло в общенародное государство. Но и теперь, в период развернутого строительства коммунизма, союз рабочего класса и крестьянства успешно развивается и имеет огромное политическое и экономическое значение.

Построение коммунизма — высшая цель рабочего класса—стало общенародной задачей, а марксистско-ленинская идеология рабочего класса — идеологией всех слоев населения,в том числе и колхозного крестьянства. Единство великой цели и идейная общность еще прочнее цементируют союз рабочих и крестьян.

Сейчас различия между этими классами в отношении способа производства преодолены: и общенародные социалистические предприятия, и кооперативные хозяйства — это две формы единого социалистического способа производства. Причем идет активный процесс сближения этих форм социалистической собственности.

В самом деле, рабочий класс,как известно, связан с общенародной собственностью,

Окончание на 3 стр.

Самый большой в мире самолет



МОСКВА. 15 июня новый советский самолет-гигант «АН-22» впервые пересек границу СССР, чтобы принять участие в парижском салоне аэронавтики и космоса.

«АН-22», который носит имя мифического богатыря Антея, способен взять на борт до 80 тонн груза. Он не имеет себе равных в мире.

В этот самолет через огромный люк в хвосте въезжают два десятка тракторов. С такой ношей «АН-22» легко поднимается в воздух.

В самолете могут поместиться 720 человек.

Новая транспортная машина напоминает прежние модели конструктора Антонова и внешним видом, и взлетно-посадочными характеристиками. Это самый экономичный самолет. Не требуя бетонных аэродромов, этот турбовинтовой самолет садится на грунтовые площадки немногим более километра длиной.

С 45 тоннами на борту гигант совершает беспосадочные перелеты протяженностью в 11 тысяч километров. Четыре турбины общей мощностью 60 тысяч лошадиных сил сообщают ему скорость до 740 километров в час. В случае отказа одного из моторов корабль уверенно продолжает полет.

На снимке: самолет «АН-22».

Фото **С. ПРЕОБРАЖЕНСКОГО**. Фотохроника ТАСС

Могучий сплав

(Окончание. Начало на 2 стр.)

которая составляет основу жизни всего советского народа, включая и колхозное крестьянство. Создавая своим трудом современные машины и другие средства производства, а также предметы потребления, он активно содействует экономическому подъему колхозов и повышению благосостояния тружеников деревни.

Решения мартовского Пленума ЦК партии о всемерном расширении помощи сельскому хозяйству со стороны промышленности—одно из ярчайших тому свидетельств. К концу предстоящего пятилетия рабочие машиностроительных заводов почти удвоит производство тракторов и грузовых автомашин, почти в полтора раза увеличат выпуск зерновых комбайнов. Больше станут выпускать средств механизации животноводческих ферм, погрузочно-разгрузочных механизмов, землеройной, поливной и мелиоративной техники. Химики увеличат производство удобрений. Труженики города помогут претворить в жизнь план широкой электрификации колхозов.

Колхозное крестьянство в свою очередь не только пользуется благами общенародной собственности, но и вносит все возрастающий вклад в удовлетворение потребностей промышленности в сырье, а трудящихся — в продуктах питания.

Наши колхозники все больше приближаются к рабочим по квалификации и условиям труда, но культурно-техническому уровню. В их сотрудничестве все чаще появляется экономическая и культурная общность, дружеская взаимопомощь, единство норм труда и быта.

Дальнейшее развитие союза рабочих и крестьян пойдет по пути окончательного стирания граней между ними.

Победа социализма в городе и деревне позволила устранить всякие ограничения демократии и обеспечить для рабочих, колхозников, всех социальных слоев действительно равные политические права и демократические свободы. Главное направление развития общенародного государства проявляется сейчас как раз в том, что все более широкие массы тружеников города и деревни принимают активное участие в руководстве хозяйственным и культурным строительством, и управлении общественными делами. С каждым годом расширяется их представительство в органах Советской власти.

На могучий политико-экономический, братский союз рабочих и крестьян опирается партия во всех областях создания материально-технической базы коммунизма, и в том числе в общенародном деле подъема сельского хозяйства. Это подтверждается, в частности, и тем единодушием, с каким претворяют в жизнь решения мартовского Пленума ЦК КПСС не только сельские труженики, но и все советские люди.

Было бы, однако, ошибкой считать, что в условиях общенародного государства отпала надобность в руководящей роли рабочего класса. Партия учит, что эта роль остается за рабочим классом, потому что он наиболее передовой и организованный класс, связанный с машинной индустрией, самый последовательный носитель коммунистических идеалов. Программа партии указывает, что рабочий класс продолжает являться руководителем всего общества, и эту свою роль он завершит с построением коммунизма, когда исчезнут классы.

Г. ГРЕБЕННИКОВ.

● НА РАЗНЫЕ ТЕМЫ

Читатели пишут...

НА ПРАВАХ ПАСЫНКА

С открытием навигации в орс Мегионской нефтеразведочной экспедиции стали поступать продовольственные и промышленные товары. В числе их стиральные машины, холодильники, подвесные моторы «Москва» и другие товары, в которых строители и нефтеразведчики испытывают особую потребность. Да и кто, допустим, из многосемейных в особенности, не мечтает приобрести стиральную машину. И многодетные матери надеялись купить вещь.

Но многие домохозяйки зря лелеяли такую мечту. Многие рабочие зря мечтали приобрести моторы. Такие товары не попали даже в магазин. «Раз орс нашей нефтеразведочной экспедиции, значит и товары нашим работникам в первую очередь»,— решил разведком. И поспешил, кому, что из дефицитных товаров. Получил стиральную машину, например, К. Емельянов. А семья у них: он да жена. Могли они пока обойтись без машины? Вполне.

А зачем вторая стиральная машина Якову Анисовцу? Он уже имеет одну. И ему вырешил разведком. А рядом с Анисовцем живет семья П. П. Васильева, в которой семеро. Но ей не досталось ничего, потому что сам Васильев работает в одиннадцатом строительном управлении. И только поэтому.

«Лимиты строителям на такие предметы потребления не спущены вышестоящими организациями,» — объяснил нам председатель разведкома тов. Гузь, когда вконец обиженные обратились мы к нему со своими: «Почему?».

Лимиты. Не положено. Несправедливо это. И те и другие работаем ради единой цели: скорее освоить нефтяную целину.

Надо, наверное, иметь один отдел рабочего снабжения для всего населения поселка Мегиона. Лучше будет.

И. ЧЕРКАШИН,
ВАСИЛЬЕВ,
ЕСИПОВ.

Вниманию учителей и родителей

Ваши помощники

В период развернутого строительства коммунизма особое внимание уделяется воспитанию у подрастающего поколения тех качеств, которые определены моральным кодексом строителя коммунизма.

Есть немало книг, которые помогут родителям, учителям не ошибиться в этом важнейшем деле.

А. С. МАКАРЕНКО. Некоторые выводы из педагогического опыта.

В сборнике публикуются четыре лекции замечательного советского педагога, прочитанные им в последние годы жизни. В них он уделил внимание важнейшим вопросам воспитания детей и подростков, осветив по-новому проблемы единого педагогического коллектива, школьной дисциплины, педагогического мастерства. Во вступительной статье раскрывается богатство педагогической мысли и опыта МАКАРЕНКО А. С. и показывается их огромное значение для современной школы и педагогики.

ЛАВРОВА О. А. и ЛАВРОВ А. С. Товарищ ребенок.

Назвав эту книгу «Товарищ ребенок», авторы стремились подчеркнуть необходимость серьезного, уважительного отношения к маленькому человеку, как бы мал он ни был. Просто, не навязывая новых рецептов, рассказывают они, как воспитывать в ребенке гражданственность, коммунистическое отношение к труду, коллективизм и патриотизм. Эта книжка подскажет родителям и воспитателям, как важно научиться понимать духовный мир ребенка, помнить, что в воспитании нет мелочей, внимательно взгляд вопросам воспитания, быть более строгими к себе.

РЕЗНИКОВ А. Е. и КРЕСТИНСКИЙ А. А. О трудных детях.

Трудные дети—говорим мы о ребятах, которые доставляют больше всего хлопот родителям, педагогам, общественности.

Трудные это не только те, кто оступился в жизни, стал на скользкий путь. Трудные — не всегда хулиганы. Трудный — это сложная и интересная натура, чаще всего своеобразная, требующая к себе индивидуального подхода. Трудный — это тот, до которого часто не доходят руки педагога. Именно потому, что он трудный. А будущая судьба такого трудного подростка как раз во многом зависит от того, как направят его в этом критическом возрасте старшие, как сумеют они отвести его от всего плохого, что уже успело укорениться в нем.

Авторы приводят множество примеров перевоспитания трудных.

ЯКОБСОН П. М. Почему надо воспитывать чувства детей.

Формирование полноценной личности ребенка невозможно без развития его чувств. Автор брошюры ставит своей целью ознакомить родителей с тем, как происходит развитие чувств у детей, а также с тем, какие условия семейного воспитания оказывают благоприятное или, наоборот, неблагоприятное влияние на формирование чувств детей. Значительное место в брошюре уделено показу путей и приемов, которые должны использовать родители для того, чтобы развивать нравственные и эстетические чувства детей и тем формировать их личность.

А мы надеялись

В конце марта этого года до жителей Ларьяка дошел слух: в райцентре организовался комбинат бытового обслуживания, а у нас в поселке будет филиал его. Население очень обрадовалось: можно теперь обувь отремонтировать в сапожной мастерской, заказать платье в пошивочной, сфотографироваться, подстричься.

Приехал директор бытового комбината тов. Беклемишев в Ларьяк. Ну, думаем, организует все. Но он занялся лесозаготовками и пилорамой. На том его визит закончился.

И все осталось по-прежнему: нет мастерских бытового назначения. А жителей в поселке порядочно. И о них надо подумать.

В. ЗАХАРОВ.

п. Ларьяк.

МОСКВА. Тематическая выставка «Специализация овцеводства и интенсификация производства продукции овцеводства», открытая на ВДНХ СССР, пополнилась новыми экспонатами — тонкорунными овцами асканийской породы, представленными совхозом «Коммунист» Запорожской области.

На снимке: баран асканийской породы 1960 года рождения. Вес его 139 килограммов, годовой настриг—20 килограммов, при длине шерсти 8,5 сантиметра.

Фото **О. КУЗЬМИНА**. Фотохроника ТАСС

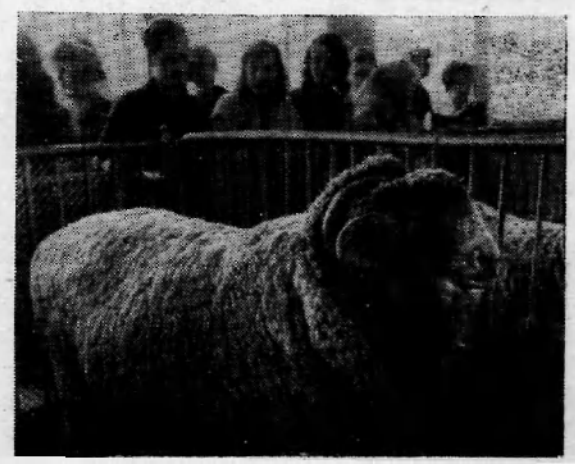

ФОТОГРАФИИ РАССКАЗЫВАЮТ

Более трети населения Народной Республики Болгарии живет сейчас в новых домах. По темпам жилищного строительства Болгария обогнала Австрию, Италию, Англию.

На снимке: новые жилые дома в Михайловграде.

Фото БТА—ТАСС

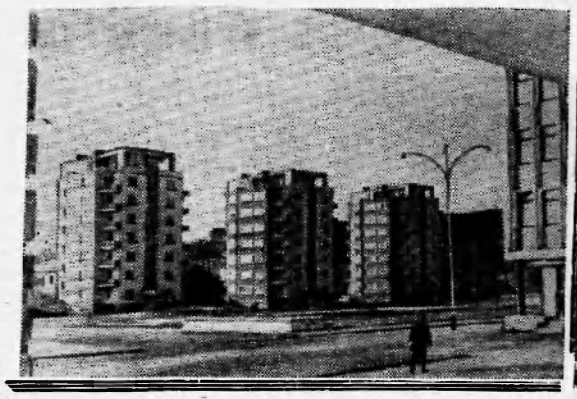

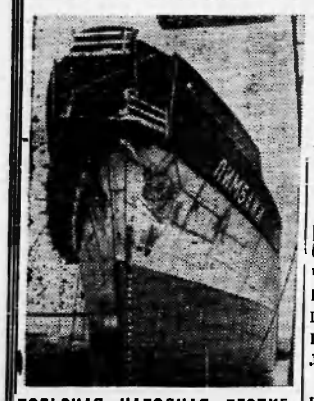

ПОЛЬСКАЯ НАРОДНАЯ РЕСПУБЛИКА. На судоверфи в Гдыне по заказу СССР сооружается крупный танкер «Лимбажи». Всего за годы народной власти со стапелей польских верфей спущено на воду для Советского Союза около 400 судов.

Фото ЦАФ—ТАСС

Бандитские налеты американской авиации на Демократическую Республику Вьетнам продолжаются. Американские истребители-бомбардировщики обстреливают ракетами населенные пункты вдоль шоссейных и железных дорог, охотятся за отдельными автомобилями, бомбят переправы.

Зенитные части Вьетнамской народной армии и бойцы отрядов ополчения и народной милиции уже сбили около 350 американских самолетов.

На снимке: зенитчики ВНА в полной боевой готовности меняют огневую позицию.

Фотохроника ТАСС



АФРО—АЗИАТСКАЯ КОНФЕРЕНЦИЯ ОТЛОЖЕНА

АЛЖИР. (ТАСС). Вторая конференция стран Азии и Африки отложена до пятого ноября 1965 г. — такое решение было объявлено после продолжавшегося более трех часов чрезвычайного заседания постоянного подготовительного комитета конференции. В проекте резолюции, который был предложен комитету делегаций Эфиопии и поддержан делегацией Пакистана и который был одобрен комитетом, предлагается провести конференцию в Алжире.

Совещание министров иностранных дел стран — участниц конференции, которое должно предшествовать конференции, решено отложить до 28 октября 1965 года.

Марионетки несут потери

НЬЮ-ЙОРК. (ТАСС). Южновьетнамские патриоты подвергли минометному обстрелу аэродром и штаб в Нха-Транге, расположенном в 360 километрах к северо-востоку от Сайгона. По сообщению корреспондента Ассошизйтед Пресс из Сайгона, в результате обстрела 6 южновьетнамских солдат было ранено, один американский вертолет уничтожен и один транспортный самолет США поврежден.

РЕЗОЛЮЦИЯ ПОСТОЯННОЙ КОМИССИИ МЕЖДУНАРОДНОГО ПОДГОТОВИТЕЛЬНОГО КОМИТЕТА IX ВСЕМИРНОГО ФЕСТИВАЛЯ МОЛОДЕЖИ И СТУДЕНТОВ

РИМ. (ТАСС). Газета «Унита» публикует резолюцию постоянной комиссии международного подготовительного комитета IX Всемирного фестиваля молодежи и студентов.

Этот документ был передан корреспондентке газеты «Унита» в Алжире Марии Маччокки президентом Всемирной федерации демократической молодежи Родольфо Мекини, который выехал из Алжира. Комиссия, говорится в резолюции, «отнюдь не намереваясь вмешиваться во внутренние дела Алжирского государства, не может, тем не менее, остаться равнодушной к событиям в Алжире, где должен проходить IX фестиваль». «С 19 июня члены постоянной комиссии оказались изолированными внутри Алжира. Они не имеют возможности установить контакт со своими странами»,—говорится в документе.

«В этих условиях,—отмечается далее в резолюции, комиссия не может продолжать работу по подготовке IX фестиваля в нормальной и спокойной обстановке. Предстоящий IX фестиваль будет величайшей международной манифестацией молодежи и студентов во имя солидарности, мира и дружбы. Поэтому необходимо сделать все возможное и принять все решения, которые могут обеспечить самый полный успех фестиваля. Учитывая эту цель и констатируя невозможность нормально работать для ее достижения, постоянная комиссия постановила созвать пленарное заседание международного подготовительного комитета в первые дни июля 1965 года».

Переговоры продолжаются

КАИР. (ТАСС). В Каире продолжаются переговоры между государственными руководителями трех афро-азиатских стран—ОАР, КНР и Индонезии.

Обсуждаются вопросы международной политики, в частности, положение в Юго-Восточной Азии, а также проблемы афро-азиатской солидарности в связи с отсрочкой созыва Алжирской конференции, пишет газета «Аль-Ахрам».

Руководители трех государств, сообщает газета «Аль-Ахбар», решили созвать в Каире совещание своих министров иностранных дел для обсуждения мероприятий, связанных с созывом Афро-Азиатской конференции, отмечает газета.

АРЕСТЫ КОММУНИСТОВ

ЛОНДОН. (ТАСС). Португальская охранка арестовала на днях 13 коммунистов в южной части Португалии. Им предъявлено обвинение в участии в недавних беспорядках в районе Садо. Об этом сообщает корреспондент агентства Рейтер из Лиссабона, ссылаясь на португальскую газету «Диариу де нотисиас».

ЗАЯВЛЕНИЕ ПРАВИТЕЛЬСТВА КНР

ПЕКИН. (ТАСС). Правительство Китайской Народной Республики в опубликованном заявлении резко осудило сговор правящих кругов Южной Кореи и Японии о так называемой «нормализации отношений» между этими странами. Как передает агентство Синьхуа, в заявлении указывается, что этот шаг инспирирован американским империализмом для того, чтобы увековечить раскол Кореи и оккупацию южной части страны, поставить Японию и клику Пак Чжон Хи на службу своей политике агрессии и войны.

Подписание японо-южнокорейских соглашений представляет собой не только серьезную провокацию против корейского и японского народов, но и серьезную провокацию против народа Китая и народов других стран Азии. Китайское правительство ни в коем случае не признает японо-южнокорейский «договор», заключенный японским правительством и кликой Пак Чжон Хи, подчеркивается в заявлении.

Партизаны атакуют

ЛОНДОН. (ТАСС). На аэродром и казармы марионеточных войск в курортном городке Ня-Чанг, расположенном на морском побережье в 320 километрах к северо-востоку от Сайгона, обрушился минометный огонь южновьетнамских партизан, сообщает сайгонский корреспондент агентства Рейтер. В результате обстрела уничтожен один вертолет, поврежден американский транспортный самолет «С-130» и ранено 6 солдат марионеточных войск.

НЬЮ-НОРК. (ТАСС). Южновьетнамские партизаны обстреляли из минометов штаб марионеточных войск в провинции Куанг-Нгай в 340 милях к северу от Сайгона. Шквал минометного огня был обрушен, по сообщению корреспондента агентства Ассошиэйтед Пресс из Да-Нанга, и на другой штаб, в 40 милях к югу от Да-Нанга.

ПИСЬМО В РЕДАКЦИЮ

„Юный пролетарий Урала"

С января 1918 по май 1924 в городе Екатеринбурге, ныне Свердловск, издавался ежемесячный журнал «Юный пролетарий Урала» — первый юношеский иллюстрированный журнал молодой советской республики.

Журнал был не только политическим, он давал много исторических, научно-популярных и литературно-художественных материалов.

Мы, комсомольцы двадцатых годов, с большой любовью просматриваем номера этого журнала. Он был нашим печатным другом и помощником в то самое сложное время, он был для нас первой политической книгой для чтения. Журнал широко распространялся не только на Урале, но и за его пределами. По словам Н. К. Крупской журнал «Юный пролетарий Урала» был известен В. И. Ленину. Многие журналисты, поэты и писатели начали свой творческий путь на страницах этого журнала.

Центральная научно-техническая библиотека Западно-Уральского совнархоза включила в план работы, в порядке подготовки к 50-летию Великого Октября, исторический очерк об этом журнале и библиографию всего опубликованного на его страницах.

Однако мы встретили серьезное препятствие: ни в одной из нами запрошенных библиотек СССР (а мы написали 182 письма и получили 179 ответов), полного комплекта «Юного пролетария Урала» нет. Только крупнейшие книгохранилища нашей Родины имеют разрозненные номера, начиная с 1922 года. Номера первых лет издания совершенно отсутствуют.

Тем более необходимо вспомнить этот журнал, его многочисленный коллектив юнкоров из глухих деревень и городских поселков, вспомнить авторов, присылавших корреспонденции из тыла врага, с фронтов гражданской войны.

Нами проделана некоторая работа и уже есть, хотя и скромные, результаты.

Мы обращаемся ко всем работникам библиотек, ко всем любителям книги: помогите нам собрать комплекты этого журнала. Мы ставим своей целью собрать не один, а несколько комплектов журнала, чтобы дать их в библиотеку им В. И. Ленина, им. Салтыкова-Щедрина и публичные библиотеки Урала.

Убедительно просим выслать годовые комплекты, отдельные разрозненные номера и даже отдельные листы в наш адрес: Пермь, Комсомольский проспект, 22, ЦНТБ. Если нельзя передать журнал нам безвозмездно, то мы сделаем с него микрофильм и вернем оригиналы владельцам. Кроме этого мы просим бывших юнкоров и ветеранов комсомола написать нам свои воспоминая о журнале. Имена всех, принявших участие в собрании журнала и материалов о нем, будут упомянуты в издании.

За все присланное приносим заранее искреннюю благодарность.

А. К. ШАРЦ,
директор ЦНТБ,
бывший юнкор журнала.

За редактора Е. Попова.

Тираж 1139 Нижневартовская типография управления по печати Тюменского облисполкома Заказ № 229

Про т рии с ст и, соединяйтесь!

Ленинское знамя

Орган Нижневартовского районного комитета КПСС и районного Совета депутатов трудящихся Тюменской области

Год издания 24-й | ПЯТНИЦА, 2 июля 1965 года | № 84 (2017) | Цена 2 коп.

Подготовка школ — дело всенародное

Минует два месяца, и в школах снова раздастся звонок. Он позовет детей за парты. Эти два месяца, оставшиеся до начала нового учебного года, горячая пора ремонта старых школ, и строительства новых школьных зданий.

Коммунистическая партия и Советское правительство неустанно заботятся о том, чтобы учащимся были созданы все условия для успешной учебы. Ежегодно в стране растет число школ и интернатов. Дети получают светлые, просторные классные комнаты, спортивные залы, учебные мастерские.

В нашем районе быстро растет число учащихся в связи с тем, что осваивать нефтяную целину едут к нам отовсюду. В этом учебном году за парты сядет не одна тысяча ребят. И надо, чтобы все мальчики и девочки спокойно и организованно в первый же день занятий сели за парты, чтоб для всех нашлось место. А [illegible] нужны новые школы. В имеющихся все учащиеся не разместятся, если даже будут учиться в три смены.

В прошлом году партийные и другие организации, общественность района проделали некоторую работу по увеличению сети школьных зданий. Были введены в строй три вновь выстроенные школы на 720 мест, расширена Тарховская школа на 250 квадратных метров. На радость ребятишкам построены две школьные мастерские в Нижневартовске и в Тархово.

Капитально отремонтировано здание Ларьякского национального интерната. За хорошую подготовку школ и интернатов в прошлом году обкомом и окружкомом партии район награжден переходящим Красным знаменем.

Как идет ремонт и строительство школ и интернатов в этом году? Нижневартовский райисполком взял социалистическое обязательство образцово и своевременно подготовить школы к занятиям.

На 320 мест возводится новая школа в поселке строителей и нефтяников. Строительство ее строительное управление № 14 (начальник тов. Вечканов, секретарь парторганизации тов. Ситникова) ведет крайне неудовлетворительно, непростительно медленными темпами. Бригада, что работает на этой стройплощадке, ощущает недостаток то одних стройматериалов, то других. Если строители не изменят темпов ведения работ, объект не будет готов к первому сентября. Они сорвут начало занятий. Партийной организации СУ-14 следовало бы разобраться в причинах такого положения. А СУ-14 располагает всем необходимым, чтобы пустить в эксплуатацию школу вовремя, в установленный срок.

Не проявляет должной заботы о школьных делах председатель колхоза «За мир» тов. Сухушин. Районо заблаговременно перевел средства на строительство начальной школы в д. Соснино. Председатель же деньги израсходовал не по назначению. Строительство школы ведется неудовлетворительно.

Очень важно, чтобы все намеченные новостройки пустить к сроку — первому сентября. Но не менее важнее и не меньших забот требуют капитальный и текущий ремонты школьных зданий. Надо позаботиться о том, чтобы их добротно отремонтировать, привести в полную готовность.

Только что начали послеосадочный ремонт в Нижневартовской, Тарховской и Былинской школах. Работа предстоит большая, и надо поторопиться, чтобы успеть выполнить ее к нужному времени. В Тархово начато строительство интерната на 60 мест. Уже заготовлено 600 кубометров леса для него.

Нельзя забывать и об обеспечении школ дровами. Тут должны помочь шефствующие организации.

Позаботиться надо и потребкооперации о своевременном обеспечении школ краской, олифой, известью, учебниками.

Взрослые должны проявить неподдельную заботу о детях и принять все меры, чтобы каждая школа была готова к новому учебному году.

ПЕРВАЯ САМОТЛОРСКАЯ

26 мая наша бригада начала работать по испытанию скважины №1 — «Самотлорская» на одноименной площади. 29 мая в восемь часов путем свабирования был вызван фонтан нефти с интервала 2123—2130 метров со среднесуточным дебитом 300 кубометров.

8 июня был произведен прострел колонны в интервале 2030—2039 метров. После замены раствора на воду скважина начала работать нефтью с дебитом 500 кубических метров в сутки. Это был первый мощный фонтан чистой нефти в нашей экспедиции.

Произведенное комплексное исследование двух объектов дало замечательные результаты. Они превзошли наши ожидания.

Отобранные глубинные пробы — чистая нефть, без малейших признаков механических примесей.

Сейчас на очереди самый мощный и, очевидно самый перспективный, третий объект, толща которого представлена сильно насыщенным нефтяным песком в 40 метров. Этот пласт, безусловно, будет сильнейшим из всех имеющихся на площадях нашей экспедиции.

Должен отметить, что испытание объектов производим в строгом порядке. Объекты большей мощности разделяем на две части. Последовательно сначала испытываем низ объекта, и только при наличии чистой нефти и устойчивого дебита производим дострел верхней части и после этого — комплексное исследование.

Раздельное испытание дает возможность избавиться от подошвенных вод, если они имеются, и преподнести Родине чистейшую, в девственном состоянии нефть.

На испытании данной скважины работают технически грамотные бурильщики: Андрей Петрович Чубаров и Владимир Михайлович Федоров. Хорошо работают помбуры: Ф. Юданов, А. Подоляк, Г. Хардин, дизелист С.А. Доношенко и другие.

Настойчиво, упорно работают испытатели, стремясь добыть больше нефти народному хозяйству.

П. БЕЗРОДНЫЙ,
мастер по испытанию Мегионской нефтеразведочной экспедиции.

Четвертый пленум райкома партии

Четвертый пленум райкома партии, который состоялся 29 июня, обсудил вопрос о стиле и методах партийного и хозяйственного руководства на предприятиях нефтедобывающей промышленности, стройках и геологических экспедициях.

Доклад на эту тему сделал первый секретарь райкома КПСС тов. Аксарин Л.В.

В следующем номере газеты будет опубликован отчет о ходе пленума.

Лучшие доярки

Прошел июнь. В колхозе «Красное знамя» подведены итоги соревнования среди доярок. Лучшие показатели у Анастасии Елизаровны Скорняковой. За июнь женщина надоила от своей группы коров по 156 килограммов молока. С начала года Анастасия Елизаровна получила по 926 килограммов. Есть предположение, что эта доярка выполнит свое годовое социалистическое обязательство к 1 октября. Анастасия Елизаровна Скорнякова дала слово — получить от каждой коровы по 1600 килограммов молока в год. Крепко держит животновод свое слово.

Немногим отстала от подруги Анисья Петровна Былина. Она на каждую корову надоила по 855 килограммов.



Все больше раскрывают свои тайны недра Туркмении. За четыре последних года геологами открыты восемь новых газоносных площадей — Байрам-Алийское, Майское, Фарабское и другие. А сейчас ударил мощный газовый фонтан на Самантепинском месторождении.

На снимке: на Самантепинском месторождении. Буровики направляются на очередную смену.

Фото **А. ХОДАКОВА.** Фотохроника ТАСС



МОСКВА. В агрохимическом отделе Научно-исследовательского института по удобрениям и инсектофунгисидам имени Я. В. Самойлова в течение последних лет проводились исследования по применению магниевых удобрений на легких дерново-подзолистых почвах. Опыты показали, что на таких почвах растения наряду с азотом, фосфором, калием нуждаются в магнии. Внесение в такую почву магния значительно ускоряет созревание, повышает урожайность ржи, проса, гречихи, овощей.

Но применявшийся до сих пор низкопроцентный калинит (калиномагниевое удобрение) был малоэффективен, обладал плохими физическими качествами (один из таких недостатков — высокая гигроскопичность). В агрохимическом отделе сейчас ведутся работы по исследованию более перспективных форм таких удобрений — обогащенного калинита, плавленого магниевого фосфата. Эти удобрения будут весьма полезными для легких почв таких областей, как Брянская, Брестская, Горьковская, Владимирская, Калужская, Кировская, Ивановская.

На снимке: научный сотрудник агрохимического отдела М. М. Мазаева (слева) и работница Г. П. Евстигнеева осматривают посевы ржи на легкой песчаной почве. Слева — всходы ржи на почве, в которую не были внесены магниевые удобрения. Справа — такие же посевы на почве с внесенными в нее магниевыми удобрениями.

Фото **Н. КУЛЕШОВА.** Фотохроника ТАСС

МОЛОКА ДАДИМ БОЛЬШЕ ПЛАНА

Второй квартал для колхоза им. Калинина был, пожалуй, самым нелегким. Трудное положение создалось из-за нехватки кормов. А они решают судьбу животноводства — основной отрасли нашего хозяйства. Отсутствие кормов и сыграло главную роль в снижении надоев молока. Но все-таки положение еще поправимо, потому что впереди пастбищный период. В пастбищный период мы надеемся, да и уверены в этом, получить молока 1200 центнеров, вместо 700 центнеров, предусмотренных планом. Таким образом, в свободную продажу пойдет 500 центнеров молока, и мы сможем наверстать упущенное во втором квартале.

В прошлом году колхоз вместо 25 тысяч центнеров сена поставил только 23 тысячи. Нечестно относились к заготовке кормов некоторые члены артели. При сдаче сена бригада, которая работала на Мысовой Меге, сделала приписку на несколько сот центнеров. Этот факт очковтирательства был вскрыт. Людей мы наказали, но дорогое время ушло. А хозяйству уже ущерб. И попробуй наверстай потерянное.

Были и другие случаи недобросовестного отношения колхозников на сенокосе.

Принижена была ответственность к заготовке кормов и со стороны членов правления, не было строгого контроля и учета за ходом кампании.

Немаловажная причина снижения продуктивности животноводства была и в том, что колхозу недодали комбикормов. Получили мы их всего лишь 30 тонн.

Эта весна послужила нам хорошим уроком. Правление и колхозники сделали для себя соответствующие выводы: так продолжаться не может. Чтобы не допустить подобного положения в этом году, мы уже сейчас продумали, как лучше организовать работы на сенокосе, куда и сколько расставить людей, кто за что несет ответственность.

Этим летом колхозу надо поставить 28 тысяч центнеров сена. Но мало только запланировать. Нужно — сделать. Надо признаться, что при любом желании и энтузиазме своими силами нам это задание не по плечу. По нашим подсчетам для заготовки такого количества кормов нужен рабочий отряд в 60—70 человек. Мы же не сможем выставить и половины. Поэтому, как и в прошлые годы, снова придется обращаться за помощью к шефствующим организациям — строительному управлению №11 и Мегионской нефтеразведочной экспедиции. Надеемся, что они не откажут нам, помогут. Но только не хотелось бы повторять таких случаев, когда на покос выделялись недобросовестные люди, которые пьянствовали и уходили с работы в самое страдное время. Или они не понимают, что чем больше кормов, тем больше будет и молока. Значит и у них, строителей и нефтяников, на столах будет больше молочных продуктов.

В этом году коллективное хозяйство наше взяло повышенное социалистическое обязательство — дать населению значительно больше, чем предусмотрено планом, мясо-молочных и сельскохозяйственных продуктов. Правление и партийная организация посоветовались, как улучшить организационно-массовую работу среди колхозников, чтобы добиться выполнения обязательства и своевременно и во всеоружии встретить стойловый период.

Н. ИЛЬИН,
председатель колхоза имени Калинина.

МЕРЗЛОТА ОТСТУПАЕТ...



Одна из лабораторий Института мерзлотоведения расположена под землей на глубине 20 метров. Стены этой своеобразной лаборатории покрыты сверкающими льдинками, излучающими голубоватый свет. В любое время года здесь всегда одинаково низкая температура.

На снимке: директор института П. И. Мельников и ученый секретарь П. А. Дапловцев в лаборатории.

С каждым годом все интенсивнее ведется разработка богатств Крайнего Севера. Но на пути строителей и эксплуатационников встает грозная преграда — твердая, как камень, земля, промерзающая на глубину до полутора километров.

Работать в условиях «вечной мерзлоты» трудно. Стальные зубья экскаваторов порой ломаются, ковш бьется о «ледобетон», а он только звенит и не поддается ни на сантиметр. Чтобы на вечной мерзлоте люди могли работать и чтобы труд их был эффективным, ученые Института мерзлотоведения Сибирского отделения АН СССР в Якутске исследуют физико-механические свойства мерзлых пород, разрабатывают точные методы расчета геофизических процессов, происходящих в холодной и льдистой земле.

Обширный фактический материал, собранный экспедицией Института мерзлотоведения, обрабатывается на электронно-счетной машине. Это дает возможность быстро определить не только свойства мерзлых грунтов, но и представить, как эти грунты будут вести себя в будущем и на основании этого разрабатывать наилучшую конструкцию фундамента зданий.



На снимке (слева направо): инженеры Анатолий Соловьев, Василий Шестаков, научный сотрудник Людмила Пыркова.
Фото **В. ТЕТЕРИНА**. Фотохроника ТАСС

ДЕПУТАТЫ ПОСОВЕТОВАЛИСЬ

30 июня в районном Доме культуры проходила вторая сессия районного Совета депутатов трудящихся. Избранники народа собрались, чтобы обсудить итоги прошедшего учебного года и поговорить, как идет подготовка школ района к новому 1965—1966 учебному году.

Доклад о положении дел в школах сделал депутат заведующий районным отделом народного образования М. И. Питер.

В прениях по докладу выступили депутаты тов. Винокурова — завуч Нижневартовской средней школы, тов. Пальянова — секретарь Нижневартовского поселкового Совета, тов. Загирова — начальник отдела капитального строительства нефтепромыслового управления «Мегионнефть», тов. Михальченко — председатель райисполкома, председатель колхоза «За мир» тов. Сухушин, директор Ларьякской средней школы тов. Звезда, директор Мегионской средней школы тов. Кочушкин и другие. Они остановились в своих выступлениях в основном на недостатках в обучении и воспитании подрастающего поколения и подготовке школьных помещений к занятиям.

Депутаты единогласно приняли решение, направленное на улучшение учебно-воспитательного процесса и своевременную подготовку школ к предстоящему учебному году.

ТРЕХДНЕВНЫЙ СЕМИНАР

При кабинете политического просвещении райкома партии сегодня третий день идет семинар секретарей первичных партийных организаций района.

Для слушателей семинара прочитана лекция «О международном положении». С секретарями проведен инструктаж по организационным вопросам работы парторганизаций, агитационно-массовой работе, лекционной пропаганде и другим.

Сегодня участники семинара выехали для ознакомления на товарный нефтяной парк.

С ПОМОЩЬЮ ШЕФОВ

Хорошие у нас шефы. Обратились мы к коллективу нефтепромыслового управления посадить картофель. Охотно откликнулись.

Недавно опять попросили начальника НПУ Б. И. Осипова выделить нам людей капусту посадить. Пожалуйста, не отказал. Пришла на поле целая бригада, 15 человек. Возглавляла их Раиса Ивановна Люонцкая, депутат райсовета. Это наши колхозники за нее голосовали.

Погода была неважная, но нефтепромысловики работали дружно и высадили рассады капусты на восьми гектарах и полили вдоволь.

— Еще приедем, скажите только, — обещали помощники.

Спасибо им от колхоза.

Г. БЕШКИЛЬЦЕВ,
главный бухгалтер колхоза «Красное знамя»

Могучий сплав

В строительстве коммунизма огромная роль принадлежит союзу рабочих и крестьян. Сложился он в нашей стране задолго до утверждения диктатуры пролетариата. Союз этот выковывался в огне трех русских революций, представлял собой могучий сплав революционных сил. Вместе со всем крестьянством рабочий класс штурмовал твердыни самодержавия, вместе с деревенской беднотой совершил социалистическую революцию. Под его руководством трудящиеся массы крестьянства перешли от единоличной жизни к коллективному социалистическому хозяйству. Ленинский рабоче-крестьянский союз выдержал суровые испытания и в бури гражданской войны и иностранной интервенции, и в грозные годы Великой Отечественной войны.

Однако, союз рабочих и крестьян не смог бы выполнить революционную роль в строительстве социализма без такого мощного инструмента преобразовании общества, каким явилась диктатура пролетариата. Она нужна была рабочему классу для уничтожения эксплуатации человека человеком, для создания социалистического общества. А в этом было заинтересовано и трудящееся крестьянство. В. И. Ленин определял диктатуру пролетариата как особую форму союза рабочего класса с крестьянством для социалистического преобразования крестьянского хозяйства и перевоспитания крестьян. Владимир Ильич завещал всемирно укреплять и расширять этот нерушимый союз.

Результатом совместной борьбы и труда рабочих и крестьян, общими интересами и целью, единым руководством Коммунистической партии, явилась полная и окончательная победа социализма в СССР. Союз двух классов-друзей стал основой нерушимого социально-политического и идейного единства советского народа, сложившегося в условиях социализма.

С полной и окончательной победой социализма в нашей стране диктатура пролетариата выполнила внутренние задачи, и необходимость в ней отпала. Государство диктатуры пролетариата переросло в общенародное государство. Но и теперь, в период развернутого строительства коммунизма, союз рабочего класса и крестьянства успешно развивается и имеет огромное политическое и экономическое

Построение коммунизма — высшая цель рабочего класса — стало общенародной задачей, а марксистско-ленинская идеология рабочего класса — идеологией всех слоев населения, в том числе и колхозного крестьянства. Единство великой цели и идейная общность еще прочнее цементируют союз рабочих и крестьян.

Сейчас различия между этими классами в отношении способа производства преодолены: и общенародные социалистические предприятия, и кооперативные хозяйства — это две формы единого социалистического способа производства. Причем идет активный процесс сближения этих форм социалистической собственности.

В самом деле, рабочий класс, как известно, связан с общенародной собственностью,

Самый большой в мире самолет

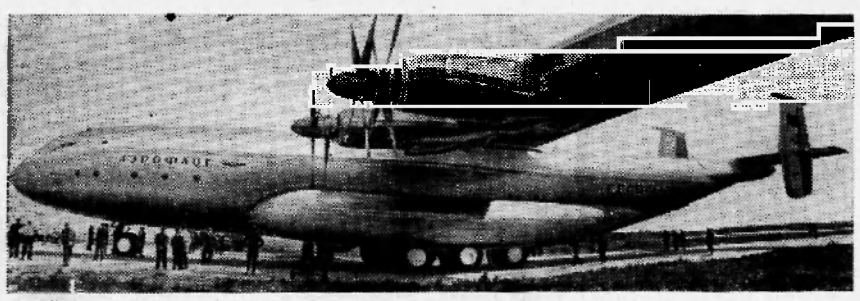

МОСКВА. 15 июня новый советский самолет-гигант «АН-22» впервые пересек границу СССР, чтобы принять участие в парижском салоне аэронавтики и космоса.

«АН-22», который носит имя мифического богатыря Антея, способен взять на борт до 80 тонн груза. Он не имеет себе равных в мире.

В этот самолет через огромный люк в хвосте въезжают два десятка тракторов. С такой ношей «АН-22» легко поднимается в воздух.

В самолете могут поместиться 720 человек.

Новая транспортная машина напоминает прежние модели конструктора Антонова и внешним видом, и взлетно-посадочными характеристиками. Это самый экономичный самолет. Не требуя бетонных аэродромов, этот турбовинтовой самолет садится на грунтовые площадки немногим более километра длиной.

С 45 тоннами на борту гигант совершает беспосадочные перелеты протяженностью в 11 тысяч километров. Четыре турбины общей мощностью 60 тысяч лошадиных сил сообщают ему скорость до 740 километров в час. В случае отказа одного из моторов корабль уверенно продолжает полет.

На снимке: самолет «АН-22».

Фото **С. ПРЕОБРАЖЕНСКОГО**. Фотохроника ТАСС

Могучий сплав

(Окончание. Начало на 2 стр.)

которая составляет основу жизни всего советского народа, включая и колхозное крестьянство. Создавая своим трудом современные машины и другие средства производства, а также предметы потребления, он активно содействует экономическому подъему колхозов и повышению благосостояния тружеников деревни.

Решения мартовского Пленума ЦК партии о всемерном расширении помощи сельскому хозяйству со стороны промышленности—одно из ярчайших тому свидетельств. К концу предстоящего пятилетия рабочие машиностроительных заводов почти удвоит производство тракторов и грузовых автомашин, почти в полтора раза увеличат выпуск зерновых комбайнов. Больше станут выпускать средств механизации животноводческих ферм, погрузочно-разгрузочных механизмов, землеройной, поливной и мелиоративной техники. Химики увеличат производство удобрений. Труженики города помогут претворить в жизнь план широкой электрификации колхозов.

Колхозное крестьянство в свою очередь не только пользуется благами общенародной собственности, но и вносит все возрастающий вклад в удовлетворение потребностей промышленности в сырье, а трудящихся — в продуктах питания.

Наши колхозники все больше приближаются к рабочим по квалификации и условиям труда, по культурно-техническому уровню. В их сотрудничестве все чаще появляется экономическая и культурная общность, дружеская взаимопомощь, единство норм труда и быта.

Дальнейшее развитие союза рабочих и крестьян пойдет по пути окончательного стирания граней между ними.

Победа социализма в городе и деревне позволила устранить всякие ограничения демократии и обеспечить для рабочих, колхозников, всех социальных слоев действительно равные политические права и демократические свободы. Главное направление развития общенародного государства проявляется сейчас как раз в том, что все более широкие массы тружеников города и деревни принимают активное участие в руководстве хозяйственным и культурным строительством, в управлении общественными делами. С каждым годом расширяется их представительство в органах Советской власти.

На могучий политико-экономический, братский союз рабочих и крестьян опирается партия во всех областях создании материально-технической базы коммунизма, и в том числе в общенародном деле подъема сельского хозяйства. Это подтвержается, в частности, и тем единодушием, с каким претворяют в жизнь решения мартовского Пленума ЦК КПСС не только сельские труженики, но и все советские люди.

Было бы, однако, ошибкой считать, что в условиях общенародного государства отпала надобность в руководящей роли рабочего класса. Партия учит, что эта роль остается за рабочим классом, потому что он наиболее передовой и организованный класс, связанный с машинной индустрией, самый последовательный носитель коммунистических идеалов. Программа партии указывает, что рабочий класс продолжает являться руководителем всего общества, и эту свою роль он завершит с построением коммунизма, когда исчезнут классы.

Г. ГРЕБЕННИКОВ.

● НА РАЗНЫЕ ТЕМЫ

Читатели пишут...

НА ПРАВАХ ПАСЫНКА

С открытием навигации в орс Мегионской нефтеразведочной экспедиции стали поступать продовольственные и промышленные товары. В числе их стиральные машины, холодильники, подвесные моторы «Москва» и другие товары, в которых строители и нефтеразведчики испытывают особую потребность. Да и кто, допустим, из многосемейных в особенности, не мечтает приобрести стиральную машину. И многодетные матери надеялись купить вещь.

Но многие домохозяйки зря лелеяли такую мечту. Многие рабочие зря мечтали приобрести моторы. Такие товары не попали даже в магазин. «Раз орс нашей нефтеразведочной экспедиции, значит и товары нашим работникам в первую очередь»,— решил разведком. И порешил, кому, что из дефицитных товаров. Получил стиральную машину, например, К. Емельянов. А семья у них: он да жена. Могли они пока ооойтись без машины? Вполне.

А зачем вторая стиральная машина Якову Анисовцу? Он уже имеет одну. И ему вырешил разведком. А рядом с Анисовцем живет семья И. П. Васильева, в которой семеро. Но ей не досталось ничего, потому что сам Васильев работает в одиннадцатом строительном управлении. И только поэтому.

«Лимиты строителям на такие предметы потребления не спущены вышестоящими организациями,» — объяснил нам председатель разведкома тов. Гузь, когда вконец обиженные обратились мы к нему со своими: «Почему?».

Лимиты. Не положено. Несправедливо это. И те и другие работаем ради единой цели• скорее освоить нефтяную целину.

Надо, наверное, иметь один отдел рабочего снабжения для всего населения поселка Мегиона. Лучше будет.

Н. ЧЕРКАШИН,
ВАСИЛЬЕВ,
ЕСИПОВ.

Вниманию учителей и родителей

Ваши помощники

В период развернутого строительства коммунизма особое внимание уделяется воспитанию у подрастающего поколения тех качеств, которые определены моральным кодексом строителя коммунизма.

Есть немало книг, которые помогут родителям, учителям не ошибиться в этом важнейшем деле.

А. С. МАКАРЕНКО. Некоторые выводы из педагогического опыта.

В сборнике публикуются четыре лекции замечательного советского педагога, прочитанные им в последние годы жизни. В них он уделил внимание важнейшим вопросам воспитания детей и подростков, осветив по-новому проблемы единого педагогического коллектива, школьной дисциплины, педагогического мастерства. Во вступительной статье раскрывается богатство педагогической мысли и опыта МАКАРЕНКО А. С. и показывается их огромное значение для современной школы и педагогики.

ЛАВРОВА О. А. и ЛАВРОВ А. С. Товарищ ребенок.

Назвав эту книгу «Товарищ ребенок», авторы стремились подчеркнуть необходимость серьезного, уважительного отношения к маленькому человеку, как бы мал он ни был. Просто, не навязывая новых рецептов, рассказывают они, как воспитывать в ребенке гражданственность, коммунистическое отношение к труду, коллективизм и патриотизм. Эта книжка подскажет родителям и воспитателям, как важно научиться понимать духовный мир ребенка, помнить, что в воспита- [illegible] внимательно взгляд вопросам воспитания, быть более строгими к себе.

РЕЗНИКОВ А. Е. и КРЕСТИНСКИЙ А. А. О трудных детях.

Трудные дети—говорим мы о ребятах, которые доставляют больше всего хлопот родителям, педагогам, общественности.

Трудные это не только те, кто оступился в жизни, стал на скользкий путь. Трудные — не всегда хулиганы. Трудный — это сложная и интересная натура, чаще всего своеобразная, требующая к себе индивидуального подхода. Трудный — это тот, до которого часто не доходят руки педагога. Именно потому, что он трудный. А будущая судьба такого трудного подростка как раз во многом зависит от того, как направят его в этом критическом возрасте старшие, как сумеют они отвести его от всего плохого, что уже успело укорениться в нем.

Авторы приводят множество примеров перевоспитания трудных.

ЯКОВСОН П. М. Почему надо воспитывать чувства детей.

Формирование полноценной личности ребенка невозможно без развития его чувств. Автор брошюры ставит своей целью ознакомить родителей с тем, как происходит развитие чувств у детей, а также с тем, какие условия семейного воспитания оказывают благоприятное или, наоборот, неблагоприятное влияние на формирование чувств детей. Значительное место в брошюре уделено показу путей. и приемов, которые должны использовать родители для того, чтобы развивать нравственные и эстетические чувства детей и

А мы надеялись

В конце марта этого года до жителей Ларьяка дошел слух: в райцентре организовался комбинат бытового обслуживания, а у нас в поселке будет филиал его. Население очень обрадовалось: можно теперь обувь отремонтировать в сапожной мастерской, заказать платье в пошивочной, сфотографироваться, подстричься.

Приехал директор бытового комбината тов. Беклемишев в Ларьяк. Ну, думаем, организует все. Но он занялся лесозаготовками и пилорамой. На том его визит закончился.

И все осталось по-прежнему: нет мастерских бытового назначения. А жителей в поселке порядочно. И о них надо подумать.

В. ЗАХАРОВ.
п. Ларьяк.

МОСКВА. Тематическая выставка «Специализация овцеводства и интенсификация производства продукции овцеводства», открытая на ВДНХ СССР, пополнилась новыми экспонатами — тонкорунными овцами асканийской породы, представленными совхозом «Коммунист» Запорожской области.

На снимке: баран асканийской породы 1960 года рождения. Вес его 139 килограммов, годовой настриг—20 килограммов, при длине шерсти 8,5 сантиметра.

Фото **О. КУЗЬМИНА**. Фотохроника ТАСС

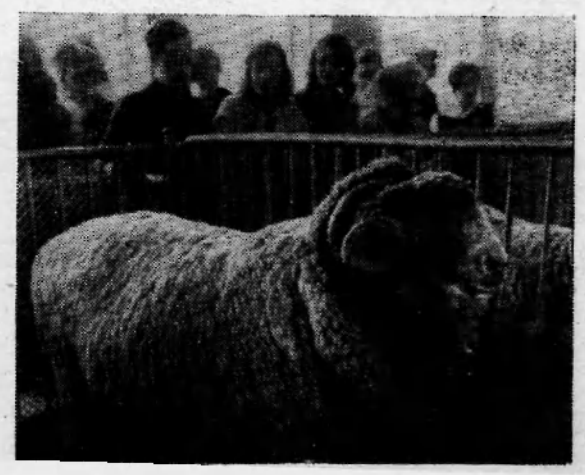

ФОТОГРАФИИ РАССКАЗЫВАЮТ

Более трети населения Народной Республики Болгарии живет сейчас в новых домах. По темпам жилищного строительства Болгария обогнала Австрию, Италию, Англию.

На снимке: новые жилые дома в Михайловграде.

Фото БТА—ТАСС

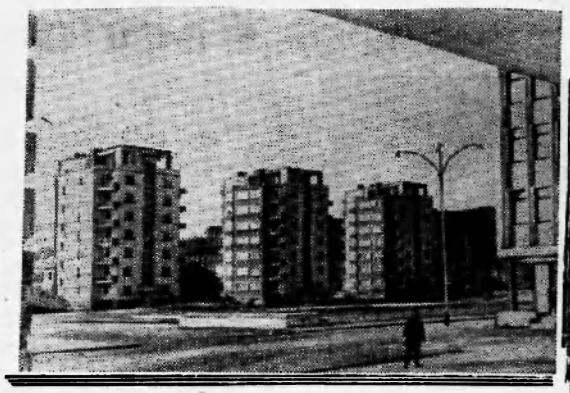

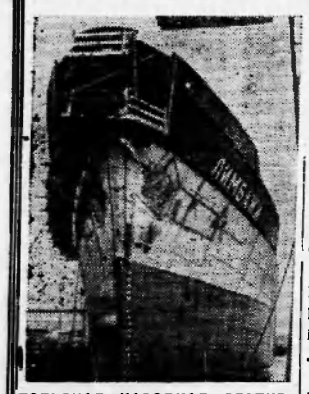

ПОЛЬСКАЯ НАРОДНАЯ РЕСПУБЛИКА. На судоверфи в Гдыне по заказу СССР сооружается крупный танкер «Лимбажи». Всего за годы народной власти со стапелей польских верфей спущено на воду для Советского Союза около 400 судов.

Фото ЦАФ—ТАСС

АФРО—АЗИАТСКАЯ КОНФЕРЕНЦИЯ ОТЛОЖЕНА

АЛЖИР. (ТАСС). Вторая конференция стран Азии и Африки отложена до пятого ноября 1965 г. — такое решение было объявлено после продолжавшегося более трех часов чрезвычайного заседания постоянного подготовительного комитета конференции. В проекте резолюции, который был предложен комитету делегацией Эфиопии и поддержан делегацией Пакистана и который был одобрен комитетом, предлагается провести конференцию в Алжире.

Совещание министров иностранных дел стран — участниц конференции, которое должно предшествовать конференции, решено отложить до 28 октября 1965 года.

Марионетки несут потери

НЬЮ-ЙОРК. (ТАСС). Южновьетнамские патриоты подвергли минометному обстрелу аэродром и штаб в Нха-Транге, расположенном в 360 километрах к северо-востоку от Сайгона. По сообщению корреспондента Ассошиэйтед Пресс из Сайгона, в результате обстрела 6 южновьетнамских солдат было ранено, один американский вертолет уничтожен и один транспортный самолет США поврежден.

Бандитские налеты американской авиации на Демократическую Республику Вьетнам продолжаются. Американские истребители-бомбардировщики обстреливают ракетами населенные пункты вдоль шоссейных и железных дорог, охотятся за отдельными автомобилями, бомбят переправы.

Зенитные части Вьетнамской народной армии и бойцы отрядов ополчения и народной милиции уже сбили около 350 американских самолетов.

На снимке: зенитчики ВНА в полной боевой готовности меняют огневую позицию.

Фотохроника ТАСС



РЕЗОЛЮЦИЯ ПОСТОЯННОЙ КОМИССИИ МЕЖДУНАРОДНОГО ПОДГОТОВИТЕЛЬНОГО КОМИТЕТА IX ВСЕМИРНОГО ФЕСТИВАЛЯ МОЛОДЕЖИ И СТУДЕНТОВ

РИМ. (ТАСС). Газета «Унита» публикует резолюцию постоянной комиссии международного подготовительного комитета IX Всемирного фестиваля молодежи и студентов.

Этот документ был передан корреспондентке газеты «Унита» в Алжире Марии Маччокки президентом Всемирной федерации демократической молодежи Родольфо Мекини, который выехал из Алжира. Комиссия, говорится в резолюции, «отнюдь не намереваясь вмешиваться во внутренние дела Алжирского государства, не может, тем не менее, остаться равнодушной к событиям в Алжире, где должен проходить IX фестиваль». «С 19 июня члены постоянной комиссии оказались изолированными внутри Алжира. Они не имеют возможности установить контакт со своими странами»,—говорится в документе.

«В этих условиях,—отмечается далее в резолюции, комиссия не может продолжать работу по подготовке IX фестиваля в нормальной и спокойной обстановке. Предстоящий IX фестиваль будет величайшей международной манифестацией молодежи и студентов во имя солидарности, мира и дружбы. Поэтому необходимо сделать все возможное и принять все решения, которые могут обеспечить самый полный успех фестиваля. Учитывая эту цель и констатируя невозможность нормально работать для ее достижения, постоянная комиссия постановила созвать пленарное заседание международного подготовительного комитета в первые дни июля 1965 года».

Переговоры продолжаются

КАИР. (ТАСС). В Каире продолжаются переговоры между государственными руководителями трех афро-азиатских стран—ОАР, КНР и Индонезии.

Обсуждаются вопросы международной политики, в частности, положение в Юго-Восточной Азии, а также проблемы афро-азиатской солидарности в связи с отсрочкой созыва Алжирской конференции, пишет газета «Аль-Ахрам».

Руководители трех государств, сообщает газета «Аль-Ахбар», решили созвать в Каире совещание своих министров иностранных дел для обсуждения мероприятий, связанных с созывом Афро-Азиатской конференции, отмечает газета.

АРЕСТЫ КОММУНИСТОВ

ЛОНДОН. (ТАСС). Португальская охранка арестовала на днях 13 коммунистов в южной части Португалии. Им предъявлено обвинение в участии в недавних беспорядках в районе Садо. Об этом сообщает корреспондент агентства Рейтер из Лиссабона, ссылаясь на португальскую газету «Диарпу де нотиснас».

ЗАЯВЛЕНИЕ ПРАВИТЕЛЬСТВА КНР

ПЕКИН. (ТАСС). Правительство Китайской Народной Республики в опубликованном заявлении резко осудило сговор правящих кругов Южной Кореи и Японии о так называемой «нормализации отношений» между этими странами. Как передает агентство Синьхуа, в заявлении указывается, что этот шаг инсценирован американским империализмом для того, чтобы увековечить раскол Кореи и оккупацию южной части страны, поставить Японию и клику Пак Чжон Хи на службу своей политике агрессии и войны.

Подписание японо-южнокорейских соглашений представляет собой не только серьезную провокацию против корейского и японского народов, но и серьезную провокацию против народа Китая и народов других стран Азии. Китайское правительство ни в коем случае не признает японо-южнокорейский «договор», заключенный японским правительством и кликой Пак Чжон Хи, подчеркивается в заявлении.

Партизаны атакуют

ЛОНДОН. (ТАСС). На аэродром и казармы марионеточных войск в курортном городке Ня-Чанг, расположенном на морском побережье в 320 километрах к северо-востоку от Сайгона, обрушился минометный огонь южновьетнамских партизан, сообщает сайгонский корреспондент агентства Рейтер. В результате обстрела уничтожен один вертолет, поврежден американский транспортный самолет «С-130» и ранено 6 солдат марионеточных войск.

НЬЮ-ЙОРК. (ТАСС). Южновьетнамские партизаны обстреляли из минометов штаб марионеточных войск в провинции Куанг-Нгай в 340 милях к северу от Сайгона. Шквал минометного огня был обрушен, по сообщению корреспондента агентства Ассошиэйтед Пресс из Да-Нанга, и на другой штаб, в 40 милях к югу от Да-Нанга.

ПИСЬМО В РЕДАКЦИЮ

„Юный пролетарий Урала"

С января 1918 по май 1924 в городе Екатеринбурге, ныне Свердловск, издавался ежемесячный журнал «Юный пролетарий Урала»—первый юношеский иллюстрированный журнал молодой советской республики.

Журнал был не только политическим, он давал много исторических, научно-популярных и литературно-художественных материалов.

Мы, комсомольцы двадцатых годов, с большой любовью просматриваем номера этого журнала. Он был нашим печатным другом и помощником в то самое сложное время, он был для нас первой политической книгой для чтения. Журнал широко распространялся не только на Урале, но и за его пределами. По словам Н. К. Крупской журнал «Юный пролетарий Урала» был известен В. И. Ленину. Многие журналисты, поэты и писатели начали свой творческий путь на страницах этого журнала.

Центральная научно-техническая библиотека Западно-Уральского совнархоза включила в план работы, в порядке подготовки к 50-летию Великого Октября, исторический очерк об этом журнале и библиографию всего опубликованного на его страницах.

Однако мы встретили серьезное препятствие: ни в одной из нами запрошенных библиотек СССР (а мы написали 182 письма и получили 179 ответов), полного комплекта «Юного пролетария Урала» нет. Только крупнейшие книгохранилища нашей Родины имеют разрозненные номера, начиная с 1922 года. Номера первых лет издания совершенно отсутствуют.

Тем более необходимо вспомнить этот журнал, его многочисленный коллектив юнкоров из глухих деревень и городских поселков, вспомнить авторов, присылавших корреспонденции из тыла врага, с фронтов гражданской войны.

Нами проделана некоторая работа и уже есть, хотя и скромные, результаты.

Мы обращаемся ко всем работникам библиотек, ко всем любителям книги: помогите нам собрать комплекты этого журнала. Мы ставим своей целью собрать не один, а несколько комплектов журнала, чтобы дать их в библиотеку им В. И. Ленина, им. Салтыкова-Щедрина и публичные библиотеки Урала.

Убедительно просим выслать годовые комплекты, отдельные разрозненные номера и даже отдельные листы в наш адрес: Пермь, Комсомольский проспект, 22, ЦНТБ. Если нельзя передать журнал нам безвозмездно, то мы сделаем с него микрофильм и вернем оригиналы владельцам. Кроме этого мы просим бывших юнкоров и ветеранов комсомола написать нам свои воспоминания о журнале. Имена всех, принявших участие в собрании журнала и материалов о нем, будут упомянуты в издании.

За все присланное приносим заранее искреннюю благодарность.

А. К. ШАРЦ,
директор ЦНТБ,
бывший юнкор журнала.

За редактора Е. Попова.

Тираж 1139 Нижневартовская типография управления по печати Тюменского облисполкома Заказ № 229

Пролетарии всех стран, соединяйтесь!

Ленинское знамя

Орган Нижневартовского районного комитета КПСС и районного Совета депутатов трудящихся Тюменской области

Год издания 24-й | № 85 (2018)

ВОСКРЕСЕНЬЕ, 4 июля 1965 года | Цена 2 коп.

ИДЕЙНАЯ ЗАКАЛКА КОММУНИСТОВ

Наша партия сильна высокой коммунистической убежденностью своих членов. Коммунисты—это бойцы идейные, беззаветно преданные великому революционному учению, сознательно, творчески строящие жизнь по-новому. Их знамя—марксизм-ленинизм, вечно живое, революционное учение, единственная теория развития человеческого общества, выдержавшая все испытания временем. Она служит делу преобразования мира, дает ответы на наиболее важные вопросы жизни трудящихся, указывает им верный путь в борьбе за высокие идеалы коммунизма. Марксизм-ленинизм—научная основа политики нашей партии, боевое руководство к действию для каждого строителя нового общества.

В. И. Ленин учил коммунистов высоко ставить теорию, как могучее идейное оружие партии, глубоко, творчески овладевать революционным учением, освещать светом теории явления жизни и практическую деятельность, разрабатывать политику на строго научной основе. Партия всегда уделяла большое внимание идейному вооружению коммунистов, считала недопустимым в своих рядах легкость и беззаботность в отношении теории. Всем памятны ленинские слова **«Без революционной теории не может быть и революционного движения»**.

Особое значение теоретическому образованию коммунистов, их идейной закалке Коммунистическая партия придает в современных условиях, когда решаются гигантские задачи коммунистического строительства в нашей стране, когда жизнь требует глубоко разбираться в разнообразных, сложных, порой противоречивых процессах, происходящих во всем мире. Чтобы быть в авангарде созидателей нового, правильно решать возникающие вопросы, от коммунистов требуется глубокое знание законов развития общества.

Сегодня для каждого коммуниста должно быть аксиомой: он не может успешно выполнять свой высокий долг, если не будет неустанно, изо дня в день вооружать себя марксистско-ленинской теорией, умело применять теорию и принцип коммунизма к жизни действительности. Усвоение коммунистического мировоззрения, неколебимая идейная убежденность в правильности политики партии помогают преодолевать любые трудности, успешно решать все практические задачи.

Понятно, что более высокие требования партия предъявляет к идейно-политической подготовке своих кадров. Жизнь каждодневно убеждает, что чем выше идейный уровень и теоретическая вооруженность партийных, советских и хозяйственных работников, тем плодотворнее их практическая деятельность, тем квалифицированнее они руководят массами. В современных условиях не может быть подлинным руководителем тот, кто не изучает марксистско-ленинской теории, не ведет активной политической работы в массах.

Усвоение революционной теории, богатейшего опыта КПСС, работа над произведениями классиков марксизма-ленинизма, документами нашей партии и мирового коммунистического движения—прекрасная школа политического воспитания членов партии, могучее средство повышения их ответственности, активности, боевитости. Важно не просто усваивать те или иные выводы и положения, а добиваться умелого применения теоретических знаний на практике, стремиться, чтобы знания становились убеждениями. Идейная же убежденность должна служить источником творческой активности, поднимать на борьбу со всем отсталым, консервативным, с буржуазной идеологией во всех ее проявлениях, способствовать наиболее полному претворению в жизнь принципов пролетарского интернационализма и социалистического патриотизма, сплочению и единству мирового коммунистического движения и всех революционных сил.

Партийные организации призваны постоянно и глубоко заниматься вооружением членов партии марксистско-ленинским мировоззрением, идейно-политическим воспитанием их, повышать ответственность каждого коммуниста за идейную закалку. Многие партийные комитеты показывают пример подлинной заботы о пропаганде революционной теории, накопили богатый опыт организации теоретической учебы коммунистов. В то же время имеются факты, когда в ряде мест проявляют удивительную беззаботность к политической учебе коммунистов, мирятся с серьезными недостатками в партийной пропаганде. Занятия в кружках и семинарах в минувшем году в некоторых парторганизациях проводились на низком идейном уровне, неорганизованно, отдельные коммунисты недобросовестно относились к своей важнейшей обязанности. Парторганизации, подводя итоги учебного года, должны глубоко проанализировать, как ведется политическая учеба коммунистов, вскрыть имеющиеся недостатки в этом важном деле и наметить пути улучшения политической

Окончание на 3 стр.

Добрые вести

РАНЬШЕ СРОКА

Двадцать один день прошел с тех пор, как бригада Николая Исламгулова из Мегионской конторы бурения приступила к проходке скважины 508-й. Буровики обязались пробурить ее за 30 дней, сделали же это на 9 дней раньше срока.

На протяжении двадцати дней бригада вела бурение с большим трудовым подъемом, в хорошем темпе.

И вот проходка скважины завершена. Буровиков сменили геофизики. Они ведут на скважине последние каротажные работы. После них буровики обязуются скважину подготовить к эксплуатации в самый короткий срок.

В. ИВАНОВ.

ПОТРУДИЛИСЬ НА СЛАВУ

Мы вступили во второе полугодие завершающего года семилетки. Чем же порадовали нас за прошедшие шесть месяцев рабочие и работницы рыбозавода? Надо отметить, что за этот период в коллективе появилось много новых передовиков производства. Полугодие не пропало даром для рыбаков гослова А. К. Шестакова и А. Ф. Макарова. Оба имеют неплохие показатели. Каждому из них удалось значительно перевыполнить полугодовой план, выловив рыбы вместо 26 центнеров по 29 и 31.

Нельзя не отметить и успехи, достигнутые рыбообработчицами А. П. Ульяновой и А. П. Ермаковой. Средняя норма выработки за каждый месяц прошедшего полугодия составила у них по 108 процентов.

С хорошими результатами закончили полугодие и М. Г. Панкина с Р. Ф. Блиновой. Их показатели—106 и 103 процента средней нормы выработки.

Их повседневный упорный труд—достойный подарок приближающемуся Дню рыбака.

М. СЫСОЕВА,
нормировщик рыбозавода

ПОДАРОК СТРОИТЕЛЕЙ

Вчера членами государственной комиссии, в состав которой входили представители райисполкома, санэпидстанции, работники пожарной охраны и строительного управления № 14, были приняты в эксплуатацию пять новых восьмиквартирных жилых домов.

В ближайшие дни свыше сорока семей нефтяников и строителей смогут поселиться в новых благоустроенных квартирах. Общая площадь их составляет более 1000 квадратных метров.

Г. ЕРМОЛАЕВ,
секретарь комсомольской организации СУ-14.

В этом году значительно раньше обычного началась лесовик-спортная навигация в Архангельском морском торговом порту. Минуя студеное Белое море, широкими просторами Северной Двины за русским лесом идут и идут океанские суда под флагами Норвегии, Швеции, Голландии, Бельгии, Англии, Греции, ФРГ и других стран.

Тесно у причалов лесных бирж и лесоперерабатывающих комбинатов, протянувшихся вдоль Северной Двины на тридцать километров. Здесь стоят под погрузкой десятки иностранных и советских кораблей.

В этом году крупнейший лесной порт страны отгрузит иностранным торговым фирмам свыше трех миллионов кубометров добротного северного леса.

На снимке: на причалах Архангельского лесопильного комбината имени В. И. Ленина.

Фото **С. МАЙСТЕРМАНА.**
Фотохроника ТАСС

ТРЕВОЖНЫЙ СИГНАЛ

ПЛОДЫ „ЭКОНОМИИ“

Вряд ли кто, проходя мимо беспорядочно сваленного кирпича, не возмутится. Этот ценный материал поступил недавно в распоряжение СУ-14 для строительства детского садика и выгружен на берегу возле райбольницы.

Значительная часть этого строительного материала находится под водой.

Между тем, известно, что прекрасный каленый кирпич после длительного пребывания в воде совершенно теряет все свои ценные качества, необходимые при строительстве. Меняется его структура.

Почему кирпич оказался в воде? Руководители СУ-14 забыли, видимо, трудный для нашей стройки период, когда этот же самый кирпич был для каждого строителя почти на вес золота.

Что же это, бесхозяйственность или грубая ошибка? Строителям не позволено так грубо ошибаться, потому что от этого страдает не только наша стройка, но и все люди, которые на ней работают. Сколько теперь понадобится времени строителям, чтобы убрать кирпич из воды и перетащить на сухое место? Есть такой оптимистичный человек тов. Ласточкин, начальник погрузо-разгрузочных работ, который просто смотрит на это: утверждает что скоро наступит спад воды в реке и кирпич, останется на сухом месте. Его «оптимизм» граничит с настоящей преступностью.

На вопрос, почему материал не был разгружен в более удобном месте, тов. Ласточкин заявил: «Это могло вызвать дополнительные расходы при следующей перевозке материала к месту строительства». А известно ли ему, во сколько обошлась государству такая «экономия»? Оказывается, средняя сумма нанесенных при этом убытков составила около пятнадцати тысяч рублей. Вот какие плачевные результаты.

Между тем, кирпич и по сей день лежит в воде.

Надо бы комиссии партгосконтроля заняться этими делами.

В. СЕМЕРИКОВ.

Постоянно совершенствовать искусство партийного и хозяйственного руководства

29 июня состоялся четвертый пленум районного комитета партии. На повестке дня стоял вопрос: «О стиле и методах партийного и хозяйственного руководства па предприятиях нефтедобывающей промышленности, стройках и геологических экспедициях». Доклад на пленуме сделал первый секретарь райкома КПСС тов. **Аксарин Л. В.**

Октябрьский, ноябрьский и мартовский Пленумы ЦК КПСС, сказал докладчик, еще раз подтвердили, незыблемость ленинских норм партийной и государственной жизни, открыли широкую дорогу дальнейшего развития творческой активности масс для более успешного решения задач коммунистического строительства.

Великий Ленин говорил, что надо уметь в каждый данный момент найти основное звено, ухватившись за которое можно решить всю цепь задач. Искусство партийного и хозяйственного руководителя как раз и состоит в том, чтобы общепартийную, общенародную линию перевести па язык конкретных дел своего коллектива.

Народнохозяйственный план района на 1965 год предусматривает большой рост объема буровых работ и капитального строительства, добычи запасов нефти и газа, добычи рыбы, заготовок пушнины и леса, производства продуктов сельского хозяйства. В выполнении его особая ответственность возлагается на наши руководящие кадры. Именно они призваны возглавить всю работу по практическому осуществлению производственных планов.

Разумно осуществляется партийное и хозяйственное руководство делами в Мегионской нефтеразведочной экспедиции. Начальником там член бюро райкома партии тов. Абазаров, заместителем секретаря партбюро тов. Колтынаев. В экспедиции правильно расставлены кадры. На решающих участках производства находятся коммунисты. И руководители, и партийная организация систематически ведут воспитательную работу среди своих людей, воспитывают чувство ответственности у них за дела своего производственного участка.

Коммунисты постоянно рассматривают вопросы производства на партийных собраниях, заседаниях партбюро, вместе вырабатывают линию по осуществлению задач, стоящих перед коллективом. В цехах и бригадах работают партийные группы, проводятся политинформации и организована учеба.

Положительной чертой в работе руководителей экспедиции является своевременная оценка экономической деятельности, умение мобилизовать коллектив.

Экспедиция — организованный, деловой коллектив, спаянный единством цели. На счету се пять нефтяных месторождений, разведанных в нашем районе за довольно короткий срок. За активную разведку недр Мегионская экспедиция в 1964 году занесена в Книгу трудовой славы района, а по итогам первого квартала этого года она заняла первое место во Всероссийском соревновании и переходящее Красное знамя Государственного производственного Геологического комитета и ЦК профсоюза РСФСР.

Успех дела решают кадры. В экспедиции трудятся замечательные люди, такие как главный геолог тов. Синюткин, главный механик тов. Абраев, буровые мастера тт Малыгин и Норкин и многие другие.

121 рабочему этого коллектива присвоено высокое звание ударника коммунистического труда. За коммунистический труд борется вся экспедиция.

Но было бы неправильно сказать, что там использованы все резервы. Нефтеразведчики могут дешевле вести все работы и экономнее расходовать средства и материалы.

21 июня, продолжает тов. Аксарин, произошло крупное событие в жизни молодой Ваховской экспедиции: получен фонтан «черного золота» из скважины № 10. Это крупная победа нефтеразведчиков Ваха. Далась она в результате упорного труда всего коллектива.

Высокую ответственность за порученное дело проявляют многие наши руководящие кадры, творчески и энергично решают они вопросы производства. Недавно прибыл в район и работает заведующим Мегионским нефтепромыслом И. И. Рынковой. Активный, заботливый руководитель. Промысловики взяли обязательство отгрузить в нынешнюю навигацию 300 — 350 тысяч тонн нефти. И отправят. Дело только за речниками.

Однако далеко не все руководящие работники так серьезно относятся к делу. Значительного улучшения требует работа строительных управлений, которые за пять месяцев недодали 2400 квадратных метров жилья, не начали строительство производственных баз для нефтяников и геологов. Плохо организуя строительство, начальники СУ-14 и СУ-11 тт. Вечканов и Барышников срывают сроки сдачи в эксплуатацию пусковых объектов. Строительно-монтажные работы на Мегионском месторождении СУ-11, например, завершило с месячным опозданием. Эта задержка создала значительные трудности в первые дни навигации по добыче и отгрузке нефти. А срыв выполнения плана строительства жилья стройуправлениями обострил квартирную проблему для нефтяников и геологов.

Сейчас, чтобы справиться с годовым планом по жилью, строительным организациям необходимо через каждые четыре дня вводить в строй по одному восьмиквартирному дому. Для этого нужна детально разработанная схема поточной линии строительства. Пока же никакого потока не налажено ни в одном управлении. Руководителей заедает текучка, за которой они не видят основных вопросов производства и не решают перспективных задач. Надо решительно покончить с подобными методами руководства. Работа без плана, бесконтрольность и приводят к бракам в строительстве и несвоевременной сдаче объектов в эксплуатацию. При хорошо продуманной организации труда и снабжения стройматериалами участков строительные управления смогут улучшить показатели в работе.

В ряде предприятий складывается отнюдь не государственное отношение к материальным ценностям. На строительных площадках, пирсах и других участках нефтепромыслового управления, конторы бурения и стройуправлений в беспорядке разбросано оборудование и материалы на миллионы рублей. Дорогостоящие материалы лежат в воде, втаптываются в грязь, подвергаются коррозии, теряют качество. Одно только СУ-14 нанесло государству убыток на десятки тысяч рублей. Тут особенно безобразное хранение ценностей.

Проходят мимо таких нарушений и партийные организации, не дают острой политической оценки фактам бесхозяйственности. Формально созданы и не работают в строительных управлениях № 11, № 14 и конторе бурения группы и посты содействия партгосконтролю, комиссии партийного контроля.

Не во всех предприятиях, организациях района изжиты еще такие факты, когда руководящие работники подменяют, берут на себя обязанности руководителей среднего состава, таким образом, снимая с них ответственность за дела цеха, бригады, участка.

С таким явлением чаще всего встретишься в строительных организациях. Средний и младший руководящий состав надо учить работать, руководить, а не подменять их.

Многое, естественно, зависит от правильного подбора и расстановки кадров. Этот вопрос должен быть всегда в центре внимания и руководителей, и партийных организаций. Так, к примеру, начальник нефтепромыслового управления тов. Осипов часто единолично решает вопросы, находящиеся в компетенции начальников отдела производства, вместо того, чтобы спрашивать с них четкого исполнения своих служебных обязанностей.

Забывают многие руководители, что здоровый быт создает хорошее настроение человеку и здоровую обстановку на производстве, плохо решают бытовые вопросы. Мало внимания быту рабочих уделяется в нефтепромысловом и строительных управлениях. Не налажена как следует культурно-просветительная работа среди нефтяников, строителей районным отделом культуры. Есть недостатки в работе связи по доставке трудящимся газет и журналов. Плохо решают вопросы быта и благоустройства населенных пунктов и поселковые Советы.

В наше время руководитель должен заботиться и об успешном решении хозяйственных задач, и о коммунистическом воспитании людей. Наши ответственные работники не всегда это сочетают.

Большие дела предстоит сделать труженикам нашего района в этом году: пробурить 90 тысяч метров, добыть 300 тысяч тонн нефти, освоить 11800 тысяч рублей на капитальное строительство, ввести в эксплуатацию более 30 тысяч квадратных метров жилья для строителей, нефтяников и нефтеразведчиков, добыть 14 тысяч центнеров рыбы, заготовить на 200 тысяч рублей пушнины, 88 тысяч кубометров леса, 6100 центнеров молока и 1300 центнеров мяса, ввести новые мощности по добыче нефти, начать использование «черного золота» с Ватинского месторождения. Только напряженной работой всех звеньев управления хозяйством можно выполнить эти задачи. Для этого надо постоянно совершенствовать стиль и методы партийного и хозяйственного руководства на предприятиях, добиваясь высокой ответственности каждого руководителя, большого и маленького, каждого рабочего за производственные дела.

После доклада развернулись прения.

Большой помехой в выполнении плана является отсутствие жилья, основной производственной базы, механической мастерской, отметил в своем выступлении начальник конторы бурения тов. **Хлюпин.**

Из-за нехватки жилья в коллективе очень большая текучесть кадров. Люди живут на частных квартирах, в балках. Строители в прошлом году не сдали нам ни одного квадратного метра жилой площади. В этом году мы решили построить своими силами две тысячи квадратных метров. Очень плохо осваиваются СУ-14 и СМУ-5 наши средства на строительство культурно-бытовых учреждений и основной базы. Прошу райком партии воздействовать на эти организации, чтобы быстрее достроили наши объекты.

Тов. Хлюпин заверил, что коллектив план выполнит.

Заведующий первым нефтепромыслом «Мегионнефть» тов. **Рынковой** подчеркнул, что темны работ на промысле сдерживают речники. Коллектив взял обязательство отгрузить за нынешнюю навигацию 300 тысяч тонн нефти и полон желаний выполнить с честью свое слово. На сегодняшний день, говорит выступающий, мы добыли 72 тысячи тонн «черного золота» и отгрузили 64 тысячи. В мае сверх плана добыли 5 тысяч тонн нефти.

Серьезное положение на промысле сложилось в июне. Из-за отсутствия емкостей мы простояли семь суток. Девять суток промысел работал неритмично из-за отсутствия наливных барж. И только по вине речников был сорван июньский план. В последние три дня нагруженными отправили четыре баржи. Квартальный план выполнили.

Вернусь к подготовке к навигации. Строители СУ-11 недобросовестно сделали строительно-монтажные работы в парке. Вследствие этого были аварии. Такие ответственные работы поручались случайным людям. Дальше нельзя такого допускать руководителям СУ-11.

В докладе отмечалась плохая работа парторганизации нефтепромыслового управления. У нас на промысле партсобрания проводятся регулярно. Но не все коммунисты поняли еще, что мы приехали добывать нефть, бороться с трудностями, а не пасовать перед ними.

Обещанную нефть дадим заводам, если будут баржи.

Главный инженер строительного управления № 11 тов. **Павлов** заострил внимание на безответственном отношении к делу «сверху донизу». В стройуправлении семь инженеров, говорит он, кадры есть, а браку в работе полно. Строим по принципу: «Давай, давай». Фундамент при основании домов не обрабатывается противогрибковым средством. Пройдет семь-восемь лет, и грибок съест все жилье в Мегионе.

Неправильное отношение у нас к работникам среднего звена. Им не даем возможность работать творчески. На планерках они получают разверстанный план, чем и как завтра заняться за них решают руководители.

На работе женсоветов остановилась председатель жен-отдела тов. **Бахтиева.** Там, где деятельностью совета женщин руководит партийная организация, там и дела хорошо обстоят. Например, в Мегионской нефтеразведочной экспедиции. Недооценивают же силы женщин руководители строительных управлений, особенно СУ-14, где до сих пор женсовет не создан.

На пленуме выступили начальник СУ-14 тов. **Вечканов,** секретарь РК КПСС тов. **Исмаев,** секретарь парторганизации нефтепромыслового управления тов. **Зарифуллин,** председатель райисполкома тов. **Михальченко.**

В работе пленума райкома партии приняли участие первый секретарь окружкома КПСС тов. **Соловьев** и заведующий отделом пропаганды и агитации окружкома КПСС тов. **Чиманин.**

По обсужденному вопросу члены райкома приняли конкретное решение.



За годы, прошедшие после воссоединения Закарпатья с Советской Украиной, на закарпатских лесохимических заводах осуществлена коренная реконструкция. В области построены новые химические предприятия. Кадры для этих предприятий готовит открытый в городе лесорубов и лесохимиков Сваляве политехникум.

На снимке: учащиеся первого курса на практических занятиях в лаборатории неорганической химии. На переднем плане — комсомольцы Мария Кеменяш и Иван Рурин.

Фото **Л. КОВГАНА.**

Фотохроника ТАСС

Идейная закалка коммунистов

(Окончание. Начало на 1 стр.)

подготовки членов и кандидатов в члены партии.

Сейчас от партийных организаций и партийных комитетов требуется, учитывая опыт прошлого, обстоятельно подготовиться к политической учебе коммунистов в новом учебном году. Надо всегда помнить, что партийное просвещение, марксистско-ленинская подготовка и идейная закалка членов и кандидатов в члены КПСС — первейшая забота каждой парторганизации, каждого партийного комитета. Эти вопросы следует систематически обсуждать на партийных собраниях, заседаниях бюро и пленумах комитетов.

Каковы цели партийной учебы? Она должна вооружать людей марксистско-ленинским мировоззрением, помогать вырабатывать у них идейную убежденность, формировать качества политического бойца. Именно это требуется от коммуниста для выполнения тех огромных задач, которые в настоящее время решает наша партия. Высокая сознательность и беззаветная преданность коммунистов идеям марксизма-ленинизма, само собой разумеется, должны проявляться в делах, в активной борьбе за осуществление планов партии, как за свое кровное, личное дело, за неукоснительное соблюдение ленинских норм партийной жизни, против отсталых взглядов, проявлений буржуазных нравов, враждебной идеологии.

Правильно, что партийные организации обращают внимание коммунистов прежде всего на изучение проблем, которые помогают формировать мировоззрение человека. Конечно, эту работу следует вести в тесной связи с задачами коммунистического строительства. Первейшее дело каждого партийца — неустанно, глубоко изучать произведения Маркса, Энгельса, Ленина, героическую историю нашей партии, знать ее Программу, решения XX и XXII съездов, последних Пленумов ЦК КПСС.

Богатый опыт КПСС свидетельствует, что основным методом овладения теорией является самостоятельная работа над первоисточниками, над политической литературой. Необходимо всячески развивать у каждого коммуниста живой, глубокий интерес к марксистско-ленинской теории, вырабатывать навыки изучения произведений классиков марксизма-ленинизма, решений и документов партии. Требуется, чтобы печать, радио, телевидение больше уделяли внимания партийной пропаганде, политической учебе членов партии и комсомольцев.

Каждый коммунист в соответствии с желанием и подготовленностью может самостоятельно выбирать предмет и форму политической учебы, но, понятно, что он не свободен решать: учиться или не учиться. Изучать революционную теорию, идейно закалять себя — его первейший партийный долг. В Уставе КПСС прямо и определенно сказано, что член партии обязан **«овладевать марксистско-ленинской теорией, повышать свой идейный уровень, способствовать формированию и воспитанию человека коммунистического общества»**. Партийные организации призваны оказывать коммунистам всестороннюю помощь и, осуществляя постоянный, конкретный контроль, всемерно усиливать требовательность к ним за идейный рост, формирование коммунистического мировоззрения, личное участие в политической работе.

Наша партия высоко ценит благородный труд коммунистов, страстно пропагандирующих великие идеи марксизма-ленинизма. У нас выращена большая плеяда марксистски образованных, владеющих ленинским искусством пропаганды кадров. Но жизнь идет вперед, новые задачи требуют постоянно искать теоретически образованных, имеющих склонность к этой почетной, но трудной работе товарищей. Надо, чтобы каждая партийная организация, каждый партком заботливо относились к пропагандистским кадрам, обучали и воспитывали их, вооружали методическим мастерством, умением содержательно и интересно вести пропаганду. И особенно важно, чтобы пропагандистов регулярно информировали по важнейшим вопросам внутренней и внешней политики партии, деятельности партийных организаций.

Пропаганда марксизма-ленинизма — кровное дело всех партийных организаций. И прежде всего следует добиваться, чтобы каждый коммунист постоянно и глубоко овладевал марксистско-ленинской теорией, страстно вел пропаганду ее, являл собой пример идейной убежденности, был активным, сознательным, вдохновенным творцом новой жизни.

Идет Всесоюзный смотр-конкурс по внедрению новой техники, изобретательства и рационализации

ДЕЛА НЕФТЯНИКОВ МЕГИОНА

В честь предстоящего знаменательного юбилея — 50-летия Великой Октябрьской социалистической революции среди нефтяников страны проводится смотр-конкурс по внедрению новой техники, рационализации и изобретательства. Включились в него и мегионские нефтяники. Некоторые их рационализаторские предложения заслуживают самого пристального внимания и большого одобрения.

Часто бригаде подземного ремонта приходится трудиться в тяжелых условиях, т. к. подходы к скважинам очень плохие. Сейчас на Ватинском месторождении надо освоить четыре скважины, и ни к одной из них нельзя подъехать. Первого июля должны запустить № 128. Вертолет завезет на скважину все необходимое. Но там нужен промывочный агрегат «Азинмаш-32», а вертолет не в силах его увезти.

Иван Иванович Рыпковой, заведующий нефтепромыслом № 1, предложил заменить «Азинмаш-32» насосом «9-ГР», а к нему сделать привод от лебедки «Бакинец-3». Один трактор заменил два механизма и стал выполнять две операции: спуско-подъемные и функции промывочного агрегата.

За год промысловикам управления «Мегионнефть» предстоит освоить двадцать скважин, экономия составит около 50 тысяч рублей.

Другое ценное предложение касается ряжевых причалов. Принадлежит оно прорабу строительного участка Ивану Мироновичу Корнееву.

Почти 500 свай требуется забить в основание причала. В нефтепромысловом управлении долго ждали дизель-молот для их забивки. И прораб предложил заменить его каким-нибудь подъемным механизмом. Решено было использовать «Бакинец-3». Сняли с него вышку, оставили лебедку, сварили самодельные стойки, копер. И таким сооружением стали забивать сваи. Когда дизель-молот пришел, сваи были забиты полностью.

Надо было на причал засыпать две с половиной тысячи кубометров земли. Разрабатывать мерзлый грунт вручную с прогревом — долгое и нелегкое дело. И снова на помощь пришел «Бакинец» с копром, за двое суток его мощные удары раскололи мерзлый берег. Сейчас все это оборудование лежит в консервации — ведь в следующую зиму нефтяникам Нижневартовска предстоит построить не один причал, а это устройство ускоряет сроки строительства и дает экономию на каждом причале до 6,5 тысячи рублей.

Всю прошедшую зиму интенсивно строился резервуарный парк около Мегиона, откуда мощные насосы качают сейчас нефть на два причала в нефтеналивные баржи. Проектом предусматривался дизельный привод насосов, но нефтяники решили заменить его более долговечным дизель-электрическим, для чего были смонтированы две дизельэлектростанции по 200 лошадиных сил каждая. Техническим проектом охлаждение дизелей предусматривалось водой от специально выстроенных градирен. Но коллектив рационализаторов энергоцеха «Мегионнефть» отказался от строительства градирен и смонтировал систему охлаждения с отбором воды из подъемных резервуаров противопожарного запаса. Это предложение дало большую экономию средств и приволо к оригинальному небольшому подогреву воды в резервуарах, что не дает ей возможность покрываться коркой льда. Сейчас рационализаторы хотят пойти дальше при использовании водоохлаждении дизелей — пустить их на отопление помещений дизельэлектростанций в зимний период. Это избавит от необходимости строительства котельных.

Вот только некоторые рационализаторские предложения нефтяников. Но смотр-конкурс продолжается, и, конечно, еще много дельных мыслей будет осуществлено.

А. ВАСЮНИНА.

(Из газеты „Ленинская правда").

Одна из миллионов счастливых

Наташа Ляпина... В заводской проходной на Уральском автомобильном пропуск у нее не спрашивают. Здесь ее каждый знает, здесь она своя. Ведь она родилась и выросла в Мпассе, отец и мать ее — потомственные автомобилестроители. Как и многие другие, они прибыли сюда в 1941 году вместе с эвакуированным из Москвы автомобильным заводом.

— Вы спрашиваете о моей биографии, — улыбаясь говорит Наташа. — Она точно такая же, как и у моих товарищей. Средняя школа, работа, институт. Когда окончила десятилетку, вопрос, куда пойти, передо мной не стоял: знала заранее, что пойду на автомобильный. Не задумывалась и над выбором института. Проработала три года разметчицей, завод дал путевку в Челябинский политехнический и выплачивает мне стипендию.



На снимке: Наташа с товарищами из студенческого самодеятельного театра.

Таких, как я, получающих заводскую стипендию, в институте 70 человек. После учебы мы вернемся на родное предприятие, будем конструировать современные автомобили...

Все необыкновенно просто и ясно в жизни Наташи, как в жизни ее товарищей, всей молодежи нашей страны. Заботами партии и правительства, героическим трудом советских людей ей дано все: учись, работай, твори. Наша молодежь — это поколение счастливых, и Наташа Ляпина — одна из миллионов таких.



На снимке: начинающий конструктор перед экзаменом.

Фото **В. БУДАНА.** Фотохроника ТАСС

Светел и содержателен каждый новый день в жизни Наташи. У нее широкий круг интересов. Здесь и учеба, и спорт, и родная природа, и активная работа в комсомоле. Вместе с подругами — членами шефской комиссии — она ведет воспитательную работу среди подростков. Это приносит большое моральное удовлетворение.

У Наташи много друзей, — добрых, веселых, отзывчивых.

О своей жизни, о работе в комсомоле, о друзьях-товарищах расскажет Наташа на IX Всемирном фестивале молодежи и студентов в Алжире, участником которого она будет.

Ленинское знамя

Орган Нижневартовского районного комитета КПСС
и районного Совета депутатов трудящихся Тюменской области

Год издания 24-й | ВОСКРЕСЕНЬЕ, 4 июля 1965 года | № 65 (2018) | Цена 2 коп.

ИДЕЙНАЯ ЗАКАЛКА КОММУНИСТОВ

Наша партия сильна высокой коммунистической убежденностью своих членов. Коммунисты—это бойцы идейные, беззаветно преданные великому революционному учению, сознательно, творчески строящие жизнь по-новому. Их знамя—марксизм-ленинизм, вечно живое, революционное учение, единственная теория развития человеческого общества, выдержавшая все испытания временем. Она служит делу преобразования мира, дает ответы на наиболее важные вопросы жизни трудящихся, указывает им верный путь в борьбе за высокие идеалы коммунизма. Марксизм-ленинизм—научная основа политики нашей партии, боевое руководство к действию для каждого строителя нового общества.

В. И. Ленин учил коммунистов высоко ставить теорию, как могучее идейное оружие партии, глубоко, творчески овладевать революционным учением, освещать светом теории явления жизни и практическую деятельность, разрабатывать политику на строго научной основе. Партия всегда уделяла большое внимание идейному вооружению коммунистов, считала недопустимым в своих рядах легкость и беззаботность в отношении теории. Всем памятны ленинские слова **«Без революционной теории не может быть и революционного движения»**.

Особое значение теоретическому образованию коммунистов, их идейной закалке Коммунистическая партия придает в современных условиях, когда решаются гигантские задачи коммунистического строительства в нашей стране, когда жизнь требует глубоко разбираться в разнообразных, сложных, порой противоречивых процессах, происходящих во всем мире. Чтобы быть в авангарде созидателей нового, правильно решать возникающие вопросы, от коммунистов требуется глубокое знание законов развития общества.

Сегодня для каждого коммуниста должно быть аксиомой: он не может успешно выполнить свой высокий долг, если не будет неустанно, изо дня в день вооружать себя марксистско-ленинской теорией, умело применять теорию и принцип коммунизма к живой действительности. Усвоение коммунистического мировоззрения, неколебимая идейная убежденность в правильности политики партии помогают преодолевать любые трудности, успешно решать все практические задачи.

Понятно, что более высокие требования партия предъявляет к идейно-политической подготовке своих кадров. Жизнь каждодневно убеждает, что чем выше идейный уровень и теоретическая вооруженность партийных, советских и хозяйственных работников, тем плодотворнее их практическая деятельность, тем квалифицированнее они руководит массами. В современных условиях не может быть подлинным руководителем тот, кто не изучает марксистско-ленинской теории, не ведет активной политической работы в массах.

Усвоение революционной теории, богатейшего опыта КПСС, работа над произведениями классиков марксизма-ленинизма, документами нашей партии и мирового коммунистического движения—прекрасная школа политического воспитания членов партии, могучее средство повышения их ответственности, активности, боевитости. Важно не просто усваивать те или иные выводы и положения, а добиваться умелого применения теоретических знаний на практике, стремиться, чтобы знания становились убеждениями. Идейная же убежденность должна служить источником творческой активности, поднимать на борьбу со всем отсталым, консервативным, с буржуазной идеологией во всех ее проявлениях, способствовать наиболее полному претворению в жизнь принципов пролетарского интернационализма и социалистического патриотизма, сплочению и единству мирового коммунистического движения и всех революционных сил.

Партийные организации призваны постоянно и глубоко заниматься вооружением членов партии марксистско-ленинским мировоззрением, идейно-политическим воспитанием их, повышать ответственность каждого коммуниста за идейную закалку. Многие партийные комитеты показывают пример подлинной заботы о пропаганде революционной теории, накопили богатый опыт организации теоретической учебы коммунистов. В то же время имеются факты, когда в ряде мест проявляют удивительную беззаботность к политической учебе коммунистов, мирятся с серьезными недостатками в партийной пропаганде. Занятия в кружках и семинарах в минувшем году в некоторых парторганизациях проводились на низком идейном уровне, неорганизованно, отдельные коммунисты недобросовестно относились к своей важнейшей обязанности. Парторганизации, подводя итоги учебного года, должны глубоко проанализировать, как ведется политическая учеба коммунистов, вскрыть имеющиеся недостатки в этом важном деле и наметить пути улучшения политической

Окончание на 3 стр.

Добрые вести

РАНЬШЕ СРОКА

Двадцать один день прошел с тех пор, как бригада Николая Исламгулова из Мегионской конторы бурения приступила к проходке скважины 508-й. Буровики обязались пробурить ее за 30 дней, сделали же это на 9 дней раньше срока.

На протяжении двадцати дней бригада вела бурение с большим трудовым подъемом, в хорошем темпе.

И вот проходка скважины завершена. Буровиков сменили геофизики. Они ведут на скважине последние каротажные работы. После них буровики обязуются скважину подготовить к эксплуатации в самый короткий срок.

В. ИВАНОВ.

ПОТРУДИЛИСЬ НА СЛАВУ

Мы вступили во второе полугодие завершающего года семилетки. Чем же порадовали нас за прошедшие шесть месяцев рабочие и работницы рыбозавода? Надо отметить, что за этот период в коллективе появилось много новых передовиков производства. Полугодие не пропало даром для рыбаков гослова А. К. Шестакова и А. Ф. Макарова. Оба имеют неплохие показатели. Каждому из них удалось значительно перевыполнить полугодовой план, выловив рыбы вместо 26 центнеров по 29 и 31.

Нельзя не отметить и успехи, достигнутые рыбообработчицами А. П. Ульяновой и А. П. Ермаковой. Средняя норма выработки за каждый месяц прошедшего полугодия составила у них по 108 процентов.

С хорошими результатами закончили полугодие и М. Г. Панкина с Р. Ф. Блиновой. Их показатели—106 и 103 процента средней нормы выработки.

Их повседневный упорный труд—достойный подарок приближающемуся Дню рыбака.

М. СЫСОЕВА,
нормировщик рыбозавода

ПОДАРОК СТРОИТЕЛЕЙ

Вчера членами государственной комиссии, в состав которой входили представители райисполкома, санэпидстанции, работники пожарной охраны и строительного управления № 14, были приняты в эксплуатацию пять новых восьмиквартирных жилых домов.

В ближайшие дни свыше сорока семей нефтяников и строителей смогут поселиться в новых благоустроенных квартирах. Общая площадь их составляет более 1000 квадратных метров.

Г. ЕРМОЛАЕВ,
секретарь комсомольской организации СУ-14.

ТРЕВОЖНЫЙ СИГНАЛ

ПЛОДЫ „ЭКОНОМИИ“

Вряд ли кто, проходи мимо беспорядочно сваленного кирпича, не возмутится. Этот ценный материал поступил недавно в распоряжение СУ-14 для строительства детского садика и выгружен на берегу возле райбольницы.

Значительная часть этого строительного материала находится под водой.

Между тем, известно, что прекрасный каленый кирпич после длительного пребывания в воде совершенно теряет все свои ценные качества, необходимые при строительстве. Меняется его структура.

Почему кирпич оказался в воде? Руководители СУ-14 забыли, видимо, трудный для нашей стройки период, когда этот же самый кирпич был для каждого строителя почти на вес золота.

Что же это, бесхозяйственность или грубая ошибка? Строителям не позволено так грубо ошибаться, потому что от этого страдает не только наша стройка, но и все люди, которые на ней работают. Сколько теперь понадобится времени строителям, чтобы убрать кирпич из воды и перетащить на сухое место? Есть такой оптимистичный человек тов. Ласточкин, начальник погрузо-разгрузочных работ, который просто смотрит на это: утверждает что скоро наступит спад воды в реке и кирпич, останется на сухом месте. Его «оптимизм» граничит с настоящей преступностью.

На вопрос, почему материал не был разгружен в более удобном месте, тов. Ласточкин заявил: «Это могло вызвать дополнительные расходы при следующей перевозке материала к месту строительства». А известно ли ему, во сколько обошлась государству такая «экономия»? Оказывается, средняя сумма нанесенных при этом убытков составила около пятнадцати тысяч рублей. Вот какие плачевные результаты.

Между тем, кирпич и по сей день лежит в воде.

Надо бы комиссии партгосконтроля заняться этими делами.

В. СЕМЕРИКОВ.



В этом году значительно раньше обычного началась лесовозная навигация в Архангельском морском торговом порту. Минуя студеное Белое море, широкими просторами Северной Двины за русским лесом идут и идут океанские суда под флагами Норвегии, Швеции, Голландии, Бельгии, Англии, Греции, ФРГ и других стран.

Тесно у причалов лесных бирж и лесоперерабатывающих комбинатов, протянувшихся вдоль Северной Двины на тридцать километров. Здесь стоят под погрузкой десятки иностранных и советских кораблей.

В этом году крупнейший лесной порт страны отгрузит иностранным торговым фирмам свыше трех миллионов кубометров добротного северного леса.

На снимке: на причалах Архангельского лесопильного комбината имени В. И. Ленина.

Фото **С. МАЙСТЕРМАНА.**
Фотохроника ТАСС

Постоянно совершенствовать искусство партийного и хозяйственного руководства

29 июня состоялся четвертый пленум районного комитета партии. На повестке дня стоял вопрос: «О стиле и методах партийного и хозяйственного руководства на предприятиях нефтедобывающей промышленности, стройках и геологических экспедициях». Доклад на пленуме сделал первый секретарь райкома КПСС тов. **Аксарин Л. В.**

Октябрьский, ноябрьский и мартовский Пленумы ЦК КПСС, сказал докладчик, еще раз подтвердили, незыблемость ленинских норм партийной и государственной жизни, открыли широкую дорогу дальнейшего развития творческой активности масс для более успешного решения задач коммунистического строительства.

Великий Ленин говорил, что надо уметь в каждый данный момент найти основное звено, ухватившись за которое можно решить всю цепь задач. Искусство партийного и хозяйственного руководителя как раз и состоит в том, чтобы общепартийную, общенародную линию перевести на язык конкретных дел своего коллектива.

Народнохозяйственный план района на 1965 год предусматривает большой рост объема буровых работ и капитального строительства, добычи и запасов нефти и газа, добычи рыбы, заготовок пушнины и леса, производства продуктов сельского хозяйства. В выполнении его особая ответственность возлагается на наши руководящие кадры. Именно они призваны возглавить всю работу по практическому осуществлению производственных планов.

Разумно осуществляется партийное и хозяйственное руководство делами в Мегионской нефтеразведочной экспедиции. Начальником там член бюро райкома партии тов. Абазаров, заместителем секретаря партбюро тов. Колтыпаев. В экспедиции правильно расставлены кадры. На решающих участках производства находятся коммунисты. И руководители, и партийная организация систематически ведут воспитательную работу среди своих людей, воспитывают чувство ответственности у них за дела своего производственного участка.

Коммунисты постоянно рассматривают вопросы производства на партийных собраниях, заседаниях партбюро, вместе вырабатывают линию по осуществлению задач, стоящих перед коллективом. В цехах и бригадах работают партийные группы, проводятся политинформации и организована учеба.

Положительной чертой в работе руководителей экспедиции является своевременная оценка экономической деятельности, умение мобилизовать коллектив.

Экспедиция — организованный, деловой коллектив, спаянный единством цели. На счету ее пять нефтяных месторождений, разведанных в нашем районе за довольно короткий срок. За активную разведку недр Мегионская экспедиция в 1964 году занесена в Книгу трудовой славы района, а по итогам первого квартала этого года она заняла первое место во Всероссийском соревновании и переходящее Красное знамя Государственного производственного Геологического комитета и ЦК профсоюза РСФСР.

Успех дела решают кадры. В экспедиции трудится замечательные люди, такие как главный геолог тов. Спиридонкин, главный механик тов. Абраев, буровые мастера тт. Малыгин и Норкин и многие другие.

121 рабочему этого коллектива присвоено высокое звание ударника коммунистического труда. За коммунистический труд борется вся экспедиция.

Но было бы неправильно сказать, что там использованы все резервы. Нефтеразведчики могут дешевле вести все работы и экономнее расходовать средства и материалы.

21 июня, продолжает тов. Аксарин, произошло крупное событие в жизни молодой Ваховской экспедиции: получен фонтан «черного золота» из скважины № 10. Это крупная победа нефтеразведчиков Ваха. Далась она в результате упорного труда всего коллектива.

Высокую ответственность за порученное дело проявляют многие наши руководящие кадры, творчески и энергично решают они вопросы производства. Недавно прибыл в район и работает заведующим Мегионским нефтепромыслом И. И. Рынковой. Активный, заботливый руководитель. Промысловики взяли обязательство отгрузить в нынешнюю навигацию 300 — 350 тысяч тонн нефти. И отправит. Дело только за речниками.

Однако далеко не все руководящие работники так серьезно относятся к делу. Значительного улучшения требует работа строительных управлений, которые за пять месяцев недодали 2400 квадратных метров жилья, не начали строительство производственных баз для нефтяников и геологов. Плохо организуя строительство, начальники СУ-14 и СУ-11 тт. Вечканов и Барышников срывают сроки сдачи в эксплуатацию пусковых объектов. Строительно-монтажные работы на Мегионском месторождении СУ-11, например, завершило с месячным опозданием. Эта задержка создала значительные трудности в первые дни навигации по добыче и отгрузке нефти. А срыв выполнения плана строительства жилья стройуправлениями обострил квартирную проблему для. нефтяников и геологов.

Сейчас, чтобы справиться с годовым планом по жилью, строительным организациям необходимо через каждые четыре дня вводить в строй по одному восьмиквартирному дому. Для этого нужна детально разработанная схема поточной линии строительства. Пока же никакого потока не налажено ни в одном управлении. Руководителей заедает текучка, за которой они не видят основных вопросов производства и не решают перспективных задач. Надо решительно покончить с подобными методами руководства. Работа без плана, бесконтрольность и приводят к бракам в строительстве и несвоевременной сдаче объектов в эксплуатацию. При хорошо продуманной организации труда и снабжения стройматериалами участков строительные управления смогут улучшить показатели в работе.

В ряде предприятий складывается отнюдь не государственное отношение к материальным ценностям. На строительных площадках, пирсах и других участках нефтепромыслового управления, конторы бурения и стройуправлений в беспорядке разбросано оборудование и материалы на миллионы рублей. Дорогостоящие материалы лежат в воде, втаптываются в грязь, подвергаются коррозии, теряют качество. Одно только СУ-14 нанесло государству убыток на десятки тысяч рублей. Тут особенно безобразное хранение ценностей.

Проходят мимо таких нарушений и партийные организации, не дают острой политической оценки фактам бесхозяйственности. Формально созданы и не работают в строительных управлениях № 11, № 14 и конторе бурения группы и посты содействия партгосконтролю, комиссии партийного контроля.

Не во всех предприятиях, организациях района изжиты еще такие факты, когда руководящие работники подменяют, берут на себя обязанности руководителей среднего состава, таким образом, снимая с них ответственность за дела цеха, бригады, участка.

С таким явлением чаще всего встретишься в строительных организациях. Средний и младший руководящий состав надо учить работать, руководить, а не подменять их.

Многое, естественно, зависит от правильного подбора и расстановки кадров. Этот вопрос должен быть всегда в центре внимания и руководителей, и партийных организаций. Так, к примеру, начальник нефтепромыслового управления тов. Осипов часто единолично решает вопросы, находящиеся в компетенции начальников отдела производства, вместо того, чтобы спрашивать с них четкого исполнения своих служебных обязанностей.

Забывают многие руководители, что здоровый быт создает хорошее настроение человеку и здоровую обстановку на производстве, плохо решают бытовые вопросы. Мало внимания быту рабочих уделяется в нефтепромысловом и строительных управлениях. Не налажена как следует культурно-просветительная работа среди нефтяников, строителей районным отделом культуры. Есть недостатки в работе связи по доставке трудящимся газет и журналов. Плохо решают вопросы быта и благоустройства населенных пунктов и поселковые Советы.

В наше время руководитель должен заботиться и об успешном решении хозяйственных задач, и о коммунистическом воспитании людей. Наши ответственные работники не всегда это сочетают.

Большие дела предстоит сделать труженикам нашего района в этом году: пробурить 90 тысяч метров, добыть 300 тысяч тонн нефти, освоить 11800 тысяч рублей на капитальное строительство, ввести в эксплуатацию более 30 тысяч квадратных метров жилья для строителей, нефтяников и нефтеразведчиков, добыть 14 тысяч центнеров рыбы, заготовить на 200 тысяч рублей пушнины, 88 тысяч кубометров леса, 6100 центнеров молока и 1300 центнеров мяса, ввести новые мощности по добыче нефти, начать использование «черного золота» с Ватинского месторождения. Только напряженной работой всех звеньев управления хозяйством можно выполнить эти задачи. Для этого надо постоянно совершенствовать стиль и методы партийного и хозяйственного руководства на предприятиях, добиваясь высокой ответственности каждого руководителя, большого и маленького, каждого рабочего за производственные дела.

После доклада развернулись прения.

Большой помехой в выполнении плана является отсутствие жилья, основной производственной базы, механической мастерской, отметил в своем выступлении начальник конторы бурения тов. **Хлюпин.**

Из-за нехватки жилья в коллективе очень большая текучесть кадров. Люди живут на частных квартирах, в балках. Строители в прошлом году не сдали нам ни одного квадратного метра жилой площади. В этом году мы решили построить своими силами две тысячи квадратных метров. Очень плохо осваиваются СУ-14 и СМУ-5 наши средства на строительство культурно-бытовых учреждений и основной базы. Прошу райком партии воздействовать на эти организации, чтобы быстрее достроили наши объекты.

Тов. Хлюпин заверил, что коллектив план выполнит.

Заведующий первым нефтепромыслом «Мегионнефть» тов. **Рынковой** подчеркнул, что темпы работ на промысле сдерживают речники. Коллектив взял обязательство отгрузить за нынешнюю навигацию 300 тысяч тонн нефти и полон желаний выполнить с честью свое слово. На сегодняшний день, говорит выступающий, мы добыли 72 тысячи тонн «черного золота» и отгрузили 64 тысячи. В мае сверх плана добыли 5 тысяч тонн нефти.

Серьезное положение на промысле сложилось в июне. Из-за отсутствия емкостей мы простояли семь суток. Девять суток промысел работал неритмично из-за отсутствия наливных барж. И только по вине речников был сорван июньский план. В последние три дня нагруженными отправили четыре баржи. Квартальный план выполнили.

Вернусь к подготовке к навигации. Строители СУ-11 недобросовестно сделали строительно-монтажные работы в парке. Вследствие этого были аварии. Такие ответственные работы поручались случайным людям. Дальше нельзя такого допускать руководителям СУ-11.

В докладе отмечалась плохая работа парторганизации нефтепромыслового управления. У нас на промысле партсобрания проводятся регулярно. Но не все коммунисты поняли еще, что мы приехали добывать нефть, бороться с трудностями, а не пасовать перед ними.

Обещанную нефть дадим заводам, если будут баржи.

Главный инженер строительного управления № 11 тов. **Павлов** заострил внимание на безответственном отношении к делу «сверху донизу». В стройуправлении семь инженеров говорит он, кадры есть, а браку в работе полно. Строим по принципу: «Давай, давай». Фундамент при основании домов не обрабатывается противогрибковым средством. Пройдет семь-восемь лет, и грибок съест все жилье в Мегионе.

Неправильное отношение у нас к работникам среднего звена. Им не даем возможность работать творчески. На планерках они получают разжеванный план, чем и как завтра заняться за них решают руководители.

На работе женсоветов остановилась председатель женотдела тов. **Бахтиева**. Там, где деятельностью совета женщин руководит партийная организация, там и дела хорошо обстоят. Например, в Мегионской нефтеразведочной экспедиции. Недооценивают же силы женщин руководители строительных управлений, особенно СУ-14, где до сих пор женсовет не создан.

На пленуме выступили начальник СУ-14 тов. **Вечканов**, секретарь РК КПСС тов. **Исыпов**, секретарь парторганизации нефтепромыслового управления тов. **Зарифуллин**, председатель райисполкома тов. **Михальченко**.

В работе пленума райкома партии приняли участие первый секретарь окружкома КПСС тов. **Соловьев** и заведующий отделом пропаганды и агитации окружкома КПСС тов. **Чемакин**.

По обсужденному вопросу члены райкома приняли конкретное решение.



За годы, прошедшие после воссоединения Закарпатья с Советской Украиной, на закарпатских лесохимических заводах осуществлена коренная реконструкция. В области построены новые химические предприятия. Кадры для этих предприятий готовит открытый в городе лесорубов и лесохимиков Свалява политехникум.

На снимке: учащиеся первого курса на практических занятиях в лаборатории неорганической химии. На переднем плане — комсомольцы Мария Кеменяш и Иван Рурин.

Фото **Л. КОВГАНА.**

Фотохроника ТАСС

Идейная закалка коммунистов

(Окончание. Начало на 1 стр.)

подготовки членов и кандидатов в члены партии.

Сейчас от партийных организаций и партийных комитетов требуется, учитывая опыт прошлого, обстоятельно подготовиться к политической учебе коммунистов в новом учебном году. Надо всегда помнить, что партийное просвещение, марксистско-ленинская подготовка и идейная закалка членов и кандидатов в члены КПСС — первейшая забота каждой парторганизации, каждого партийного комитета. Эти вопросы следует систематически обсуждать на партийных собраниях, заседаниях бюро и пленумах комитетов.

Каковы цели партийной учебы? Она должна вооружать людей марксистско-ленинским мировоззрением, помогать вырабатывать у них идейную убежденность, формировать качества политического бойца. Именно это требуется от коммуниста для выполнения тех огромных задач, которые в настоящее время решает наша партия. Высокая сознательность и беззаветная преданность коммунистов идеям марксизма-ленинизма, само собой разумеется, должны проявляться в делах, в активной борьбе за осуществление планов партии, как за свое кровное, личное дело, за неукоснительное соблюдение ленинских норм партийной жизни, против отсталых взглядов, проявлений буржуазных нравов, враждебной идеологии.

Правильно, что партийные организации обращают внимание коммунистов прежде всего на изучение проблем, которые помогают формировать мировоззрение человека. Конечно, эту работу следует вести в тесной связи с задачами коммунистического строительства. Первейшее дело каждого партийца — неустанно, глубоко изучать произведения Маркса, Энгельса, Ленина, героическую историю нашей партии, знать ее Программу, решения XX и XXII съездов, последних Пленумов ЦК КПСС.

Богатый опыт КПСС свидетельствует, что основным методом овладения теорией является самостоятельная работа над первоисточниками, над политической литературой. Необходимо всячески развивать у каждого коммуниста живой, глубокий интерес к марксистско-ленинской теории, вырабатывать навыки изучения произведений классиков марксизма-ленинизма, решений и документов партии. Требуется, чтобы печать, радио, телевидение больше уделяли внимания партийной пропаганде, политической учебе членов партии и комсомольцев.

Каждый коммунист в соответствии с желанием и подготовленностью может самостоятельно выбирать предмет и форму политической учебы, но, понятно, что он не свободен решать: учиться или не учиться. Изучать революционную теорию, идейно закалять себя — его первейший партийный долг. В Уставе КПСС прямо и определенно сказано, что член партии обязан **«овладевать марксистско-ленинской теорией, повышать свой идейный уровень, способствовать формированию и воспитанию человека коммунистического общества»**. Партийные организации призваны оказывать коммунистам всестороннюю помощь и, осуществляя постоянный, конкретный контроль, всемерно усиливать требовательность к ним за идейный рост, формирование коммунистического мировоззрения, личное участие в политической работе.

Наша партия высоко ценит благородный труд коммунистов, страстно пропагандирующих великие идеи марксизма-ленинизма. У нас выращена большая плеяда марксистски образованных, владеющих ленинским искусством пропаганды кадров. Но жизнь идет вперед, новые задачи требуют постоянно искать теоретически образованных, имеющих склонность к этой почетной, но трудной работе товарищей. Надо, чтобы каждая партийная организация, каждый партком заботливо относились к пропагандистским кадрам, обучали и воспитывали их, вооружали методическим мастерством, умением содержательно и интересно вести пропаганду. И особенно важно, чтобы пропагандистов регулярно информировали по важнейшим вопросам внутренней и внешней политики партии, деятельности партийных организаций.

Пропаганда марксизма-ленинизма — кровное дело всех партийных организаций. И прежде всего следует добиваться, чтобы каждый коммунист постоянно и глубоко овладевал марксистско-ленинской теорией, страстно вел пропаганду ее, являл собой пример идейной убежденности, был активным, сознательным, вдохновенным творцом новой жизни.

Идет Всесоюзный смотр-конкурс по внедрению новой техники, изобретательства и рационализации

ДЕЛА НЕФТЯНИКОВ МЕГИОНА

В честь предстоящего знаменательного юбилея — 50-летия Великой Октябрьской социалистической революции среди нефтяников страны проводится смотр-конкурс по внедрению новой техники, рационализации и изобретательства. Включились в него и мегионские нефтяники. Некоторые их рационализаторские предложения заслуживают самого пристального внимания и большого одобрения.

Часто бригаде подземного ремонта приходится трудиться в тяжелых условиях, т. к. подходы к скважинам очень плохие. Сейчас на Ватинском месторождении надо освоить четыре скважины, и ни к одной из них нельзя подъехать. Первого июля должны запустить № 128. Вертолет завезет на скважину все необходимое. Но там нужен промывочный агрегат «Азинмаш-32», а вертолет не в силах его увезти.

Иван Иванович Рыжковой, заведующий нефтепромыслом № 1, предложил заменить «Азинмаш-32» насосом «9-ГР», а к нему сделать привод от лебедки «Бакинец-3». Один трактор заменил два механизма и стал выполнять две операции: спуско-подъемные и функции промывочного агрегата.

За год промысловикам управления «Мегионнефть» предстоит освоить двадцать скважин, экономия составит около 50 тысяч рублей.

Другое ценное предложение касается ряжевых причалов. Принадлежит оно прорабу строительного участка Ивану Мироновичу Корнееву.

Почти 500 свай требуется забить в основание причала. В нефтепромысловом управлении долго ждали дизель-молот для их забивки. И прораб предложил заменить его каким-нибудь подъемным механизмом. Решено было использовать «Бакинец-3». Сняли с него вышку, оставили лебедку, сварили самодельные стойки, копер. И таким сооружением стали забивать сваи. Когда дизель-молот пришел, сваи были забиты полностью.

Надо было на причал засыпать две с половиной тысячи кубометров земли. Разрабатывать мерзлый грунт вручную с прогревом — долгое и нелегкое дело. И снова на помощь пришел «Бакинец» с копром, за двое суток его мощные удары раскололи мерзлый берег. Сейчас все это оборудование лежит в консервации — ведь в следующую зиму нефтяникам Нижневартовска предстоит построить не один причал, а это устройство ускорит сроки строительства и дает экономию на каждом причале до 6,5 тысячи рублей.

Всю прошедшую зиму интенсивно строился резервуарный парк около Мегиона, откуда мощные насосы качают сейчас нефть на два причала в нефтеналивные баржи. Проектом предусматривался дизельный привод насосов, но нефтяники решили заменить его более долговечным дизель-электрическим, для чего были смонтированы две дизельэлектростанции по 200 лошадиных сил каждая. Техническим проектом охлаждение дизелей предусматривалось водой от специально выстроенных градирен. Но коллектив рационализаторов энергоцеха «Мегионнефть» отказался от строительства градирен и смонтировал систему охлаждения с отбором воды из подъемных резервуаров противопожарного запаса. Это предложение дало большую экономию средств и привело к оригинальному небольшому подогреву воды в резервуарах, что не дает ей возможность покрываться коркой льда. Сейчас рационализаторы хотят пойти дальше при использовании водоохлаждения дизелей — пустить их на отопление помещений дизельэлектростанций в зимний период. Это избавит от необходимости строительства котельных.

Вот только некоторые рационализаторские предложения нефтяников. По смотр-конкурс продолжается, и, конечно, еще много дельных мыслей будет осуществлено.

А. ВАСЮНИНА.

(Из газеты „Ленинская правда").

Одна из миллионов счастливых

Наташа Ляпина... В заводской проходной на Уральском автомобильном пропуск у нее не спрашивают. Здесь ее каждый знает, здесь она своя. Ведь она родилась и выросла в Мпассе, отец и мать ее — потомственные автомобилестроители. Как и многие другие, они прибыли сюда в 1941 году вместе с эвакуированным из Москвы автомобильным заводом.

— Вы спрашиваете о моей биографии, — улыбаясь говорит Наташа. — Она точно такая же, как и у моих товарищей. Средняя школа, работа, институт. Когда окончила десятилетку, вопрос, куда пойти, передо мной не стоял: знала заранее, что пойду на автомобильный. Не задумывалась и над выбором института. Проработала три года разметчицей, завод дал путевку в Челябинский политехнический и выплачивает мне стипендию.

Таких, как я, получающих заводскую стипендию, в институте 70 человек. После учебы мы вернемся на родное предприятие, будем конструировать современные автомобили...



На снимке: Наташа с товарищами из студенческого самодеятельного театра.

Все необыкновенно просто и ясно в жизни Наташи, как в жизни ее товарищей, всей молодежи нашей страны. Заботами партии и правительства, героическим трудом советских людей ей дано все: учись, работай, твори. Наша молодежь — это поколение счастливых, и Наташа Ляпина — одна из миллионов таких.



На снимке: начинающий конструктор перед экзаменом.

Фото **В. БУДАНА.** Фотохроника ТАСС

Светел и содержателен каждый новый день в жизни Наташи. У нее широкий круг интересов. Здесь и учеба, и спорт, и родная природа, и активная работа в комсомоле. Вместе с подругами — членами шефской комиссии — она ведет воспитательную работу среди подростков. Это приносит большое моральное удовлетворение.

У Наташи много друзей, — добрых, веселых, отзывчивых.

О своей жизни, о работе в комсомоле, о друзьях-товарищах расскажет Наташа на IX Всемирном фестивале молодежи и студентов в Алжире, участником которого она будет.

НАШ КАЛЕНДАРЬ

П. А. ФЕДОТОВ

(К 150-летию со дня рождения)



Творчество выдающегося русского живописца и рисовальщика, родоначальника критического реализма в русской живописи П. А. Федотова (1815—1852) неразрывно связано с освободительным движением России сороковых годов прошлого века, когда передовое русское искусство укрепляло свои реалистические позиции. Уже в первых зарисовках и акварелях, посвященных жизни Финляндского, Павловского и Гренадерского полков, Федотов выступил как художник-новатор в области жанровой живописи. Выйдя в отставку, он целиком отдался своему призванию — «изображению народного быта».

Федотов создал целую галерею характерных типов, сцен петербургской жизни, запечатлев в своих рисунках мрачный облик николаевской России. В серии сепий он обличал нравы крепостников, показывал горькую участь бедных людей («Следствие кончины Фидельки», «Бедной девушки краса — смертная коса», «Магазин» и др.).

Сила социальной критики, мастерство в обрисовке характеров наиболее полно проявились в его картинах, раскрывших зрителям невежество купечества, тупость и тщеславие чиновничества и дворянства.

Лучшие картины Федотова «Сватовство майора», «Завтрак аристократа», «Анкор, еще анкор!», «Игроки», «Вдовушка» были высоко оценены прогрессивными людьми России.

Федотов выступил создателем маленького живописного портрета (акварели «Прогулка», «Портрет отца», «Н. И. Жданович за клавесином»).

Наследие Федотова — «Гоголя русской живописи» — было продолжено и развито в творчестве художников-передвижников. Произведения Федотова хорошо знают и любят в нашей стране.

*

Искусственный архипелаг

Тысяча двести искусственных островов скоро поднимется на обширных пространствах паводкового разлива в низовьях реки Оби.

Зачем же человек создает сушу в далеких, почти необитаемых северных местах, которые почти шесть месяцев в году покрыты разливающейся ревой?

На этот вопрос корреспондента ТАСС ответил начальник Новосибирского управления треста «Союзвзрывпром» А. М. Кудрявцев:

— Пойма низовьев Оби перспективна на нефть и газ. А раз так, то надо сюда открыть широкую дорогу разведчикам с их многотонными вышками, буровыми установками и другой техникой.

Острова нужны, чтобы вести разведочные, а впоследствии и эксплуатационные работы круглый год. Это будут острова-близнецы площадью по десять тысяч квадратных метров, высотой до пяти метров. Они будут соединены дорогами на высоких насыпях.

КОНЧИНА ОТТАВИО ПАСТОРЕ

РИМ. (ТАСС). Центральный Комитет ИКП с прискорбием сообщил о смерти старейшего коммуниста, сенатора Оттавио Пасторе, последовавшей на 77-м году жизни.

За укрепление единства

САНТЬЯГО. (Соб. корр. «Правды»). Здесь состоялся расширенный пленум ЦК Компартии Чили. Пленум одобрил повестку дня созываемого в октябре съезда партии, тезисы предсъездовской дискуссии, проект изменений в уставе и утвердил состав организационной комиссии съезда.

Пленум ЦК компартии заслушал доклад члена Политической комиссии ЦК товарища Орландо Мильяса о роли рабочего класса — главной движущей силы революционных перемен. С заключительным словом выступил заместитель генерального секретаря партии товарищ Хосе Гонсалес.

Участники пленума в духе глубокого реализма подвергли обсуждению политическую обстановку в стране и на международной арене. Они подчеркнули насущную необходимость сплочения рядов международного коммунистического движения в условиях растущей агрессивности империалистов и призвали к прекращению фракционной деятельности в этом движении, оскорбительных выпадов против компартий ряда стран.

Пленум высказался за укрепление единства рабочего класса и всех демократических, антиимпериалистических сил Чили на основе единства действий коммунистической и социалистической партий.

Закончившийся пленум ЦК Компартии Чили положил начало широкой предсъездовской дискуссии, которая вскоре начнется во всех партийных организациях страны.

В. БОРОВСКИЙ.

АКТИВНОСТЬ ПАРТИЗАН

БРАЗЗАВИЛЬ. (ТАСС). Партизанские отряды Национального фронта освобождения Анголы (МПЛА) значительно активизировали в июне свои боевые операции на всех фронтах. Португальские карателя несут большие потери в живой силе и боевой технике.

Как сообщается в распространенном здесь коммюнике МПЛА, ангольские патриоты устроили засаду на берегу реки Линьука, в которую попали четыре взвода португальской колониальной армии. В результате сражения убито 72 португальских солдата. Другой отряд МПЛА напал на вражеское подразделение севернее Буко Зау. Под обстрелом партизан португальские каратели позорно бежали, оставив на поле боя 32 убитых солдата.

В районах Дембос и Намбуандонго партизаны дают решительный отпор португальской колониальной армии, которая пытается окружить районы боевого действия патриотов.

СОКРАЩЕНИЕ ЗОЛОТОГО ЗАПАСА США

НЬЮ-ЙОРК. (ТАСС). Золотой запас США в мае сократился на 117 миллионов долларов, сообщила федеральная резервная система США. Сокращение золотого запаса за последние пять месяцев составило 1.108 миллионов долларов в сравнении со 125 миллионами долларов за весь 1964 год.

ПОСЛАНЦЫ ГДР

БЕРЛИН. (ТАСС). В берлинском конгресс-холле состоялось заседание Совета мира ГДР, которое было посвящено предстоящему в Хельсинки Всемирному конгрессу за мир. Открывая заседание, председатель совета проф. В. Фридрих подчеркнул, что Всемирный конгресс собирается в обстановке растущей опасности для дела мира в результате действий агрессоров во Вьетнаме и в Доминиканской Республике, а также в связи с реваншистскими устремлениями западногерманских милитаристов. Задача всех немецких сторонников мира, подчеркнул он, — воспрепятствовать тому, чтобы с немецкой земли была развязана новая мировая война.

Генеральный секретарь Совета мира ГДР Г. Вильман рассказал о подготовке в республике к Всемирному конгрессу и в этой связи отметил важность разоблачения агрессивных планов Бонна.

На заседании избрана делегации ГДР на конгресс в Хельсинки, которую возглавляет В. Фридрих. В ее состав вошли члены Всемирного Совета Мира, член Политбюро ЦК СЕПГ проф. А. Норден, Г. Вильман и другие видные деятели.

Участники заседания приняли обращение к сторонникам мира. В этом документе подчеркивается опасный характер агрессивных устремлений американских и западногерманских империалистов.

Совет мира ГДР обращается в канун Всемирного конгресса ко всем силам мира с призывом добиться прекращения американской агрессии во Вьетнаме, немедленного вывода американских войск из Южного Вьетнама; к борьбе за то, чтобы в руки бывших гитлеровских генералов не попало ядерное оружие, за осуществление политики взаимопонимания между государствами с различным общественным строем.



Американская пропаганда утверждает, что действия США во Вьетнаме и Доминиканской Республике имеют целью «оказание помощи» народам этих стран.

Военная акция в рамках американской «помощи».

Рисунок из польского журнала „Шпильки".

КАЛЕЙДОСКОП ФАКТОВ

Стеклянные школьные доски

В одной из школ города Болоньи (Италия) в классах все черные деревянные доски заменены новыми — сделанными из стекла на подобие зеркал. Правда, на них можно писать только специальным мелом, но зато учитель во время работы у доски видит, что делают школьники.

★

Королевский деликатес

Родина картофеля, как известно, Южная Америка. Первыми «кулинарами» картошки были туземцы. В 1536 году английский путешественник Вальтер Ролей, акклиматизировавший картофель в Виргинии, решил пересадить его в Англию. Оттуда картофель проник в Голландию и Францию. В 1616 году в Париже за столом короля Людовика XIII подали блюдо с картофелем как величайшую редкость.

★

Газеты из пластмассы

Английские химики в ближайшее время собираются преподнести сюрприз своим соотечественникам — читателям газет. Вместо бумаги газеты будут печататься на тонкой пластмассе. Первые опыты уже проведены и дали неплохие результаты. Специалисты утверждают, что полиэтиленовая газета обойдется дешевле бумажной.

Откуда произошли эти названия

□ АДДИС-АБЕБА, столица Эфиопии. Название по-абиссински означает «новый цветок».

□ АЗЕРБАЙДЖАН — «страна огня» (по-тюркски «азер» — огонь). Название возникло в древности, когда люди подметили, что из-под земли выходят «вечные огни» — горючие газы, особенно вблизи Баку.

□ ВЬЕТНАМ — «страна юга» («вьет» — страна, «нам» — юг).

□ ГРЕНЛАНДИЯ. По-датски — «зеленая страна», в отличие от Исландии («ледяная земля»). Действительно на юге Гренландии есть склоны, покрытые зеленью.

□ ЕНИСЕЙ — от эвенкийского «иоанеса» или «еннеси» — большая вода. В низовьях Енисея ненцы называют его Енаси — широкая река.

□ КАРИБСКОЕ МОРЕ. Название «кариб» на языке карибских индейцев означает: люди, герои, рыцари, как они себя называли.

□ МАЙКОП, город Краснодарского края, основанный в 1857 году. Название — от черкесского «мен» (яблоня) и «куапе» (угол): в окрестностях города развито садоводство.

□ МУРОМ, город Владимирской области. Возник в конце X — начале XI в. как славянское поселение на территории племени муромы, по имени которого и назван.

За редактора Е. Попова.

Тираж 1139 Нижневартовская типография управления по печати Тюменского облисполкома Заказ № 230

Пролетарии всех стран, соединяйтесь!

Ленинское знамя

Орган Нижневартовского районного комитета КПСС и районного Совета депутатов трудящихся Тюменской области

Год издания 24-й | СРЕДА, 7 июля 1965 года | № 66 (2619) | Цена 2 коп.

Заготовить корма в сжатые сроки

Создание прочной кормовой базы для общественного животноводства — дело большой государственной важности. От запаса кормов полностью зависит выполнение планов и социалистических обязательств по продаже государству продуктов животноводства, сохранение поголовья и повышение его продуктивности.

В текущем году грубых и сочных кормов район должен заготовить в полтора раза больше, чем в прошлом году. И партийные организации, и правления колхозов должны сосредоточить сейчас все внимание на массовом развертывании сенокосных работ.

Вышли на сенокосные угодья тракторные агрегаты в колхозах «Новая жизнь», «Красное знамя» (председатели тт. Ников и Низовских, секретари парторганизаций тт. Иванов, Кугаевский). Скошены первые гектары травы.

Однако другие сельскохозяйственные артели медлят с косьбой. Колхоз «За мир» (председатель тов. Сухушин, секретарь партийной организации тов. Панова) не готов к сенокосу. Подготовку там пустили на самотек: тракторные и конные сенокосилки до сих пор стоят не отремонтированы, в хозяйстве не определены участки, где будут косить траву. Бригада косцов не скомплектована. Такое положение и в колхозе имени Калинина, где председателем тов. Ильин, секретарем партийной организации тов. Винокуров. Непонятно, почему медлят хозяйства, чего выжидают. Погода стоит золотая. И надо торопиться с сенокосными работами, рациональнее использовать каждый погожий день, каждый погожий час сенокосной страды, чтобы заготовить высококачественным сено.

Неорганизованное начало заготовки кормов объясняется еще и слабым контролем за сенокосной кампанией со стороны сельских, поселковых Советов.

Чтобы обеспечить в достатке общественный скот кормами на период стойлового содержания 1965 — 1966 года, нужно покончить с организационными непорядками и немедленно развертывать сенокосные работы. Там, где нельзя сейчас пустить в ход тракторы, начинать работы конными косилками и даже вручную.

Ход сенокосных работ обязаны взять под контроль сельские и поселковые Советы, партийные организации. Свое слово должны сказать и шефы. Они обязаны помочь колхозам с первого дня сенокосных работ в организации труда и рабочей силой.

Правлениям колхозов надо тщательно продумать меры по оплате труда сенокосчикам, чтобы материально заинтересовать людей в труде.

Партийные, комсомольские организации колхозов должны усилить массово-политическую работу среди сенозаготовителей. Агитаторам, докладчикам идти на полевые станы и организовывать там читки, беседы, политические информации, снабжать сенокосчиков свежими газетами и журналами.

Работникам клубов, библиотек тоже необходимо перенести свою работу на полевые станы. Культпросветработники обязаны позаботиться о культурном отдыхе тружеников, занятых на сенокосе.

Все внимание колхозников, шефствующих организаций должно быть сосредоточено сейчас на заготовке кормов. Это сегодня — одна из главных задач на селе.

Создать кормовую базу, обеспечить сытую зимовку скоту — почетный долг колхозников и всех коммунистов, работающих на этом важном участке работы. Будет вдоволь кормов — будет вдоволь и животноводческих продуктов.

Добрые вести

Сенокос начался

В жаркий июльский день первые валки скошенной травы легли на влажную землю. В колхозе «Новая жизнь» (председатель В. Н. Ников) пятого июля началась заготовка кормов на зиму. Первый трактор с сенокосилкой повел тракторист Наденн.

Коротко лето на севере. Сухая солнечная погода быстро сменяется затяжными дождями. Поэтому колхозники стараются не упустить время и провести сенокос в сжатые сроки.

Артель хорошо подготовилась к заготовке сена. Полностью отремонтирована техника, необходимая для комплексной уборки трав. Стремление людей одно — в кратчайший срок провести эту важную летнюю кампанию по заготовке кормов для скота.

УВЕРЕННЫЕ ШАГИ МЕГИОНЦЕВ

Уверенно шагнул во второе полугодие коллектив Мегионской нефтеразведочной экспедиции. Отрадны итоги второго квартала и первых шести месяцев года. Квартальный производственный план экспедиция выполнила на 107,8 процента, а полугодовой — на 104,9 процента.

Отлично трудились бригады буровых мастеров С. Л. Малыгина, Г. И. Норкина, В. И. Коломасова. Все они опередили календарь: полугодовой план бурения скважин закончили досрочно.

Не отстали от буровиков и монтажники вышек. Они тоже усердно поработали и справились с доведенным планом успешно.

Слаженно работает коллектив с первых дней июля.

На хорошем счету

Бригада Ивана Григорьевича Уланова в нашем управлении на хорошем счету. Это дружный, временем спаянный коллектив. Сам бригадир Иван Григорьевич работает здесь уже три года. Столяры борются за коммунистический труд.

Бригада столяров работает на поделке дверных полотен, оконных переплетов, мебели. Делают рабочие заказы на совесть. Изделия всегда доброкачественны. Не было случая, чтобы они выпустили брак.

В июне бригада И. Г. Уланова выполнила свой план на 167 процентов. И в июльские дни она работает показательно: дает от полутора до двух норм в день.

М. ЕСИПОВ,
старший инженер СУ-11.

КРАСИВЫЕ НОВИНКИ

Богата гамма красочных расцветок и рисунков «Чолпона», молодежного репса, поплина и других тканей ошского шелкокомбината имени В.ЛКСМ. Шесть новинок, предложенных художниками предприятия, запущено в массовое производство. Структура тканей, большая часть которых изготовляется в смеси с синтетическими волокнами, отвечает современной моде. Уже разработаны образцы тканей на 1966 год. Они также красивы, как и их названия — «Памир», «Одуванчик», «Тюльпан», «Весенняя».

Ошский комбинат с начала семилетки вдвое увеличил выпуск продукции. Более чем в сто адресов идут ткани с его маркой.

ОШ (Киргизская ССР). (Кор. ТАСС)

КАПРОНОВАЯ «ПУШИНКА»

Кажется, что эту нить спряли из мериносовой шерсти. На самом деле это капрон. Его получают термическим способом на приборах новой конструкции. Они удобны тем, что монтируются на обычной трикотажной машине. Приборы поставил Черниговскому заводу синтетического волокна Украинский научно-исследовательский институт по переработке искусственных и синтетических волокон. Материал из «пушинки» мягкий, нарядный. Он хорош для кофточек, свитеров, детской вязаной одежды.

Впервые получена партия цветной «пушинки». На заводе монтируется целая линия для массового производства чудо-нитей, которые заинтересовали трикотажников Украины, Белоруссии, Прибалтики.

Чернигов. (Корр. ТАСС)

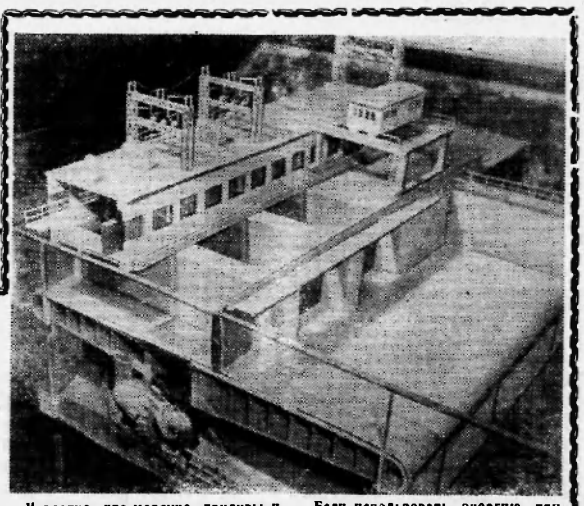

Известно, что морские приливы и отливы возникают под влиянием притяжения Луны и в меньшей мере Солнца. Как заставить даровую энергию приливов и отливов служить человеку?

Морской залив перегораживается дамбой, внутри которой смонтированы гидротурбины. Начинается прилив, и морская вода устремляется в залив через турбины, приводя их в движение. Но вот наступил отлив, уровень моря понизился, и накопленная в заливе вода теперь, уходя обратно в море, снова заставляет работать турбины. Только турбины эти необычные. Их называют реверсивными или обратимыми турбинами, вырабатывающими электрическую энергию при вращении колеса в любую сторону.

Такие приливные станции уже работают во Франции, Англии, Китае. В Советском Союзе первая приливная ГЭС сооружается в губе Кислой на северном побережье Кольского полуострова.

Если использовать энергию приливов морей, омывающих побережья СССР, можно ежегодно получать около 240 миллиардов киловатт-часов электроэнергии. Это около половины нынешнего годового производства электроэнергии в нашей стране.

Сейчас части будущей советской приливной электростанции изготовляются в виде плавучих понтонов в районе Мурманска, а затем будут доставлены морским путем «на плаву» к месту сооружения.

Первая советская приливная гидроэлектростанция мощностью 800 киловатт даст ток в 1966 году. А на очереди уже строительство других приливных станций большей мощности. Они будут сооружены на побережье Баренцева и Белого морей.

На снимке: макет первой советской приливной гидроэлектростанции.

Фотохроника ТАСС

К ДНЮ РЫБАКА

Двенадцатого июля — День рыбака. Хорошими трудовыми подарками встречают свой праздник рыбаки колхоза «За мир». План первого полугодия ими выполнен на 251 процент. Вместо 70 центнеров артель выловила 175 центнеров рыбы.

Первое место по вылову занимает звено Соснина Иннокентия Александровича.

Замечательно трудятся рыбаки К. П. Перемитин, Е. Г. Кабин и другие. Благодаря труду этих людей дополнительно сдано государству сотни килограммов свежей рыбы: щуки, карася, чебака.

Это достойная встреча нашему празднику.

Ф. СУХУШИН,
председатель колхоза „За мир".

ИТОГИ И НУЖДЫ

Труженики Сабунского промохототделения Нижневартовского кооперативного зверопромхоза, развернув социалистическое соревнование, успешно справились с задачами первого полугодия.

Наше хозяйство располагает богатейшими природными богатствами. В основном мы занимаемся заготовкой и добычей рыбы. Рыбаки и рыбачки Сабуна подготовили достойную встречу Дню рыбака: полугодовой план выполнили на 140 процентов. Особенно хорошо па рыбодобыче работало звено, которое возглавляет коммунист Никита Тимофеевич Камин. Оно в весенний период выловило 240 центнеров рыбы, или по 40 с лишним центнеров на рыбака.

Рабочие хозяйства успешно справились с планом сбора подснежной клюквы. Хорошо работали заготовщики ореха, в короткий срок заготовившие около 40 центнеров, что составляет почти полтора квартальных плана.

Сейчас наступает ответственный период по заготовке дикорастущих. Коллектив промохототделения готовится организованно провести его. Но тут у нас могут встретиться затруднения. Хотелось бы обратиться с просьбой к торгующим организациям, в первую очередь к облрыболовпотребсоюзу, чтобы продукцию, которую мы заготовляем, своевременно доставляли потребителю. Мы из-за неимения транспортных средств вывозить заготовленную продукцию не можем.

В. ЗАХАРОВ,
управляющий Сабунским промохототделением.

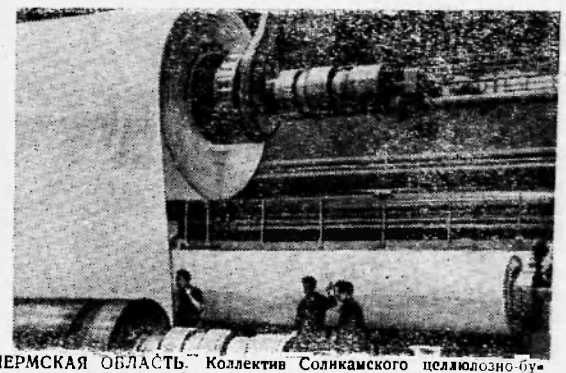

ПЕРМСКАЯ ОБЛАСТЬ. Коллектив Соликамского целлюлозно-бумажного комбината обратился с призывом ко всем бумажникам страны — быстрее осваивать новую технику, достигнуть наилучших экономических показателей, в кратчайшие сроки поставить все резервы на службу народному хозяйству.

Слово соликамцев не расходится с делом. С начала года типографиям и издательствам страны отправлено большое количество сверхплановой бумаги, рабочая скорость новой 9-й бумагоделательной машины доведена до 550 метров в минуту.

Совершенствуя технологию производства, внедряя достижения науки и техники, рабочие и специалисты предприятия решили выполнить годовой план к 27 декабря и сверх этого выработать 4 тысячи тонн бумаги.

На снимке: в новом цехе № 3 Соликамского целлюлозно-бумажного комбината. Трудовую вахту несет бригада машиниста комсомольца Василия Немкова.

Фото **Е. ЗАГУЛЯЕВА.** Фотохроника ТАСС

НАША ОБЩАЯ ЦЕЛЬ — КОММУНИЗМ И МИР

Сила стран социализма — в дружбе, сплоченности, единстве. Разностороннее взаимовыгодное сотрудничество, широкий обмен опытом, тесные политические, экономические и культурные связи, регулярные встречи и беседы государственных и партийных деятелей обогащают братские народы, придают им новые силы в борьбе за решение важнейших задач строительства социализма и коммунизма, за сохранение и упрочение мира. Постоянное укрепление братских уз, объединяющих народы социалистического содружества,— первостепенный интернациональный долг каждой социалистической страны.

В нынешних условиях, когда силы империализма, прежде всего американского, активизировали проводимый ими агрессивный курс, направленный на угнетение других народов, вмешательство в их внутренние дела, на обострение международной напряженности, огромное значение приобретают дружба и единство социалистических стран, укрепление их сплоченности, умножение их совместных усилий в борьбе за мир, свободу, национальную независимость, демократию и социализм. Народы всей земли видят в мировой системе социализма главную силу, противостоящую империализму, его захватническим происка и агрессивным устремлениям.

Важным вкладом в дело упрочения дружбы и сплоченности социалистических стран, укрепления позиций социализма и мира явился визит в Советский Союз президента Социалистической Федеративной Республики Югославии, Генерального секретаря Союза коммунистов Югославии товарища Иосипа Броз Тито. Всюду, где побывали за две недели югославские государственные и партийные деятели, им был оказан теплый и сердечный прием. В этом нашли выражение искренность чувств, которые питают друг к другу советский и югославский народы, прочность и нерасторжимость дружбы, связывающей наши страны.

Обмен мнениями, который происходил во время советско-югославских переговоров, касался вопросов дальнейшего развития сотрудничества, углубления дружеских связей наших стран, а также широкого круга международных проблем, положения в мировом коммунистическом и рабочем движении. Переговоры вновь подтвердили совпадение или близость взглядов по коренным вопросам нынешней международной обстановки. Они подтвердили нашу общую решимость крепить и углублять советско-югославскую дружбу, развивать контакты между нашими партиями на незыблемых основах марксизма-ленинизма.

Нынешние советско-югославские отношения опираются на вековые традиции братских связей, накопленные нашими народами. Эта дружба крепла в огне Великой Октябрьской социалистической революции и гражданской войны, когда десятки тысяч югославских бойцов - интернационалистов выступали в защиту молодой Советской власти. Она закалилась на полях борьбы против гитлеровских захватчиков, когда советские и югославские воины вместе проливали кровь за общее дело. Она приобрела особую силу, наполнилась новым содержанием в условиях социализма.

У наших народов — единая цель, общие идеалы. Советский народ занят созданием материально-технической базы коммунистического общества, он не жалеет сил для укрепления могущества своей Родины и упрочения ее безопасности. Социалистическая Югославия решает задачи дальнейшего всестороннего развития страны, повышения материального благосостояния трудящихся. Идя к общей цели, наши страны тесно сотрудничают между собой, и это сотрудничество успешно развивается во всех областях.

Все более широкие и разнообразные формы приобретает экономическое сотрудничество. Быстро и неуклонно растет товарооборот. Подписан ряд важных межгосударственных экономических соглашений. Налаживается производственная кооперация в ряде отраслей тяжелой индустрии, развиваются научно-технические связи. Дальнейшему углублению экономических отношений, несомненно, будет способствовать созданный недавно Межправительственный советско-югославский комитет по экономическому сотрудничеству. Наши страны выразили готовность использовать все условия и реальные возможности для дальнейшего всестороннего развития взаимовыгодного равноправного сотрудничества.

Во время переговоров советская и югославская стороны с удовлетворением отметили, что в последние годы расширяются и укрепляются контакты между Коммунистической партией Советского Союза и Союзом коммунистов Югославии. Дальнейшее развитие такого рода контактов, обмен опытом партийного, государственного и хозяйственного строительства приносит взаимную пользу, способствуют дальнейшему укреплению братской дружбы и сотрудничества между нашими партиями и странами.

Народы Советского Союза и Югославии, как и других социалистических стран, убеждены в том, что прогресс человечества и дальнейшее развитие социализма могут успешно осуществляться только в условиях сохранения всеобщего мира, на базе последовательного применения принципов мирного сосуществования государств с различными общественными системами, в постоянной борьбе против реакционных империалистических сил. Советский Союз и Югославия выступают против любых форм империалистической агрессии и реставрации колониальных порядков, прилагают настойчивые усилия в целях разрядки напряженности и развития международного сотрудничества.

У миролюбивых народов глубокую озабоченность вызывают агрессивные действия Соединенных Штатов Америки против Демократической Республики Вьетнам, открытая военная интервенция в Южном Вьетнаме. Выражая солидарность со справедливой борьбой вьетнамского народа, Советский Союз, Югославия, другие социалистические страны, все миролюбивые силы гневно осуждают американскую вооруженную агрессию и требуют ее безотлагательного прекращения. Наши страны оказывают полную поддержку требованиям народа Доминиканской Республики о немедленном выводе американских войск и прекращении иностранного вмешательства в дела этой страны.

(Окончание на 3 стр.)

Сводка по добыче рыбы

Данные на 1 июля 1965 года
(в центнерах)

Наименование хозяйств	За июнь		С начала года	
	план	выполн.	план	выполн.
Б-Тарховский гослов	25	62	700	334
Н-вартовский гослов	25	26	700	375
Кооп.звероп.промхоз	100	305	1550	1689
Охтеурьевский ГОХ	100	67	1000	723
КОЛХОЗЫ				
«Красное знамя»	100	49	300	210
«Новая жизнь»	15	28	100	117
Им. Калинина	10	23	80	71
«За мир»	5	17	70	176
По району	380	577	4500	3695

Как видно из публикуемой выше сводки, работники рыбного промысла справились с выполнением июньского плана, однако план первого полугодия остался невыполненным. Рыбы за шесть месяцев добыто на 805 центнеров меньше, чем предусматривалось. По сравнению с соответствующим периодом прошлого года добыча рыбы сократилась на 511 центнеров.

Основной причиной, как свидетельствует анализ работы рыбодобывающих предприятий, является прежде всего низкий уровень организаторской работы, отсутствие борьбы за претворение в жизнь мероприятий, разработанных на период весенне-летней путины. Это в первую очередь можно отнести в адрес руководителей рыбоучастков Нижневартовского рыбозавода. Здесь в текущем году стало системой, когда разрабатываемые мероприятия по увеличению добычи рыбы не подкрепляются практическими делами, не доводятся до конца. И не случайно поэтому план шести месяцев бригадами государственного лова выполнен только на 50,6 процента. Производительность труда, несмотря на хорошую обеспеченность рыбаков орудиями лова и транспортом, крайне низкая, исчисляется несколькими килограммами в среднем на рыбака в день.

Крайне большое отставание допустил в текущем году в выполнении плана добычи рыбы Охтеурьевский госпромхоз, выловивший в течение полугодия на 277 центнеров меньше, чем намечалось по плану. Здесь даже не выполнено июньское задание, а за последние 10 дней минувшего месяца 37 рыбаков этого хозяйства добыли только 3 центнера рыбы.

Значительный пролов допущен в первом полугодии и колхозом «Красное знамя».

Сейчас начался самый ответственный период в работе рыбодобывающих предприятий — третий квартал. За предстоящие три месяца рыбакам района необходимо добыть 1000 центнеров рыбы. Возможности для этого есть. Дело за тем, как будут они использованы, как будет организован труд рыбаков, как позаботятся руководители хозяйств, партийные, профсоюзные организации об организации социалистического соревнования, о вовлечении в борьбу за выполнение квартального и девятимесячного планов всех рыбаков.

Рыбаки и рыбачки района! Добыть в третьем квартале 1000 центнеров рыбы — наша задача. Все силы — на ее выполнение!

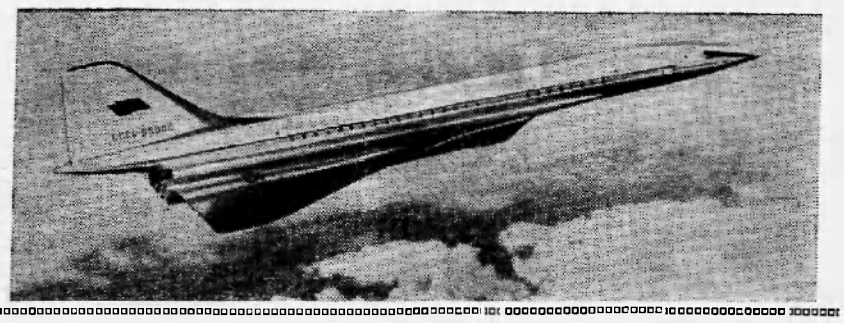

Модель сверхзвукового реактивного пассажирского самолета „ТУ-144". Его крейсерская скорость—2.500 километров в час, дальность полета—6.500 километров, в двух салонах с установками искусственного климата—121 пассажирское место.

Советский пассажирский сверхзвуковой самолет создается в конструкторском бюро, которым руководит генеральный конструктор, академик Андрей Николаевич Туполев.

Новый самолет будет совершать свои рейсы на высоте около 20 километров, стоимость полета на нем будет не выше, чем на дозвуковых лайнерах.

Фотохроника ТАСС

ОНИ — ИВАНОВСКИЕ

В четверг минувшей недели за полдень к речному вокзалу пристал теплоход ВТТ-5, следовавший из Тюмени. На пристани толпились десятки людей. Здесь были представители райкома комсомола и строительного управления № 14. Все встречали посланниц из Иваново.

Из этого далекого текстильного города по комсомольским путевкам к нам приехала группа девушек. Маршрутом своей поездки они избрали наш суровый таежный край. Цель поездки: принять активное участие в строительстве новых здесь городов и поселков.

В Тюмени девчата разделились на две партии. Одна из них вылетела в Урай, другая направилась в Нижневартовск.

Трап, наконец, подан. Не успели девчата сделать и несколько шагов, как сразу же попали в сердечные объятия своих новых друзей.

Комсомольцы-старожилы горячо приветствовали дорогих подруг, которым также суждено стать хозяевами нашей ударной комсомольской стройки.

Идет знакомство. Вот Ира Федосова, Рая Сидорова, Надя Полянцева и многие другие новые имена. Почти все девушки швеи по профессии и работали раньше в пошивочном цехе. Группу возглавляет бывший комсорг этого цеха Ира Федосова.

— Когда мы уезжали,— рассказывает Ира,—мастер нашего цеха сказал мне: «Ты увозишь с собой не только самых лучших моих работниц, но и лучших девчат и комсомолок». И это действительно так. Девчонки наши с огоньком и до работы злые. Все вместе, без колебаний, решили поехать сюда. Знали, что тут мы куда нужнее, чем в Иваново. Швей там хоть отбавляй, а здесь каждые рабочие руки так нужны...

В это время к нам подошли еще две девушки. Одна из них—Люда Щавлева—работала в своем городе официанткой в кафе «Север». В числе первых она пришла в горком комсомола и взяла путевку на нашу новостройку. Другую звали Таней Михайловой. Как и многие ее сверстницы, несколько лет работала она на обувной фабрике.

— Как только узнала, что здесь нужны комсомольцы, не задумываясь стала укладывать в чемодан свои вещи,—рассказывает Таня. — Девчонки на фабрике отговаривали: куда, мол, едешь—в Сибирь... Пожалеешь. Но я все-таки поехала. И знаю, что никогда не пожалею об этом. Большая стройка, новые люди... Что может быть интереснее этого!

Веселые, шустрые девчата. Говорили на перебой, стараясь передать все впечатления от своей поездки. О многом хотелось еще поговорить с этими славными девушками из Иваново, но к причалу подошли два катера. Они должны были доставить их в новый городок. Перекидываясь веселыми шутками, гости и хозяева гурьбой пошли к катерам.

Вскоре оба суденышка, лихо развернувшись, помчались, оставляя позади себя белый пенистый след...

Счастливого вам труда, девчата! Много ожидает вас впереди радостей и печали, много трудностей и невзгод. Но ведь молодость всегда побеждает. Потому что есть у нее верный и надежный путеводитель—комсомольская романтика.

В. СЕМЕРИКОВ.

Памятник В. И. Ленину в Кремле

Большой любовью, глубоким уважением народа окружен Московский Кремль—драгоценный памятник древнерусского зодчества, свидетель славных событий в истории нашей Родины. С Кремлем была тесно связана деятельность В.И.Ленина. Здесь он жил и работал с марта 1918 года по май 1923 года, отдавая все свои силы, свой могучий гений укреплению первого в мире социалистического государства.

В здании, над которым реет Государственный флаг СССР, бережно сохранятся рабочий кабинет и квартира Владимира Ильича.

На древней кремлевской земле, где многое напоминает нам о великом революционере, мыслителе, основателе Коммунистической партии и Советского государства, будет воздвигнут памятник В. И. Ленину.

Министерство культуры СССР в соответствии с решением правительства объявило закрытый конкурс на лучший проект памятника В. И. Левину в Кремле.

Утверждены программа и условия конкурса. Перед его участниками ставится задача раскрыть образ Владимира Ильича Ленина—основателя первого в мире социалистического государства, передать близкие народу черты ленинского характера—глубокую человечность, скромность, простоту.

Одновременно продолжается работа по проектированию памятника В. И. Ленину на Ленинских горах. (ТАСС)

Наша общая цель—коммунизм и мир

(Окончание. Начало на 2 стр.)

Важной составной частью борьбы за мир и всеобщую безопасность является обеспечение мира в Европе. Советский и югославский народы понесли огромные жертвы во время второй мировой войны. Наши страны призывают не забывать уроков войны, они выступают за создание надежной системы европейской безопасности. Ни для кого не секрет, что открытие для ФРГ доступа к ядерному оружию поставило бы под угрозу безопасность европейских народов и мир во всем мире. Этому милитаристскому курсу социалистические страны противопоставляют план создания безатомных зон в Центральной Европе и на Балканах, идею созыва конференции европейских государств по вопросам безопасности в Европе.

Вместе с другими социалистическими странами Советский Союз и Югославия выступают как надежные друзья народов, борющихся за свою свободу и независимость, требуют ликвидации колониализма и неоколониализма в любых его формах и проявлениях, поддерживают молодые суверенные государства Азии, Африки и Латинской Америки.

Успешную борьбу против империализма можно вести лишь путем последовательной борьбы за насущные интересы и исторические цели рабочего класса, путем всемерной поддержки освободительного движения народов, борьбы за всеобщий мир и мирное сосуществование государств с различным социальным строем, за демократию и социализм.

Возросшая историческая ответственность социалистических и прогрессивных сил во всем мире настоятельно диктует необходимость постоянного товарищеского обсуждения важнейших проблем современного мира и их решения на основе принципов марксизма-ленинизма, социалистического интернационализма, равноправия с учетом национальных особенностей и уважения самостоятельности каждой партии. КПСС и СКЮ выразили решимость в полной мере приложить свои усилия для того, чтобы содействовать укреплению мирового коммунистического и рабочего движения и всех прогрессивных сил в борьбе за мир и общественный прогресс.

Советские люди горячо одобряют итоги визита высоких югославских гостей в нашу страну, приветствуют Совместное советско-югославское заявление. Вместе со своими югославскими братьями они расценивают этот визит как большой вклад в дело дальнейшего всестороннего расширения советско-югославских отношений, укрепления дружбы и сотрудничества между нашими странами. Развитие и углубление советско-югославской дружбы отвечает не только коренным интересам наших стран и народов, но также интересам мирового социализма, интересам антиимпериалистической, антиколониальной борьбы, обеспечения мира во всем мире.

СПАСИБО МАРИИ АФАНАСЬЕВНЕ

При Нижневартовской школе целый июнь работала детская площадка. Ходили ребятишки начальных классов и те, кто пойдет в первый класс.

С детьми работала учительница М.А. Ройтерман. Она сумела заинтересовать ребят, и те с большой охотой утром шли в школу. Мария Афанасьевна разучивала интересные игры с детьми, через день ходили в походы, ездили за реку, загорали, коллективно ходили в кино.

Спасибо Марии Афанасьевне за все доброе, что она сделала для ребят.

Н. НОВОСЕЛЬЦЕВА.

НАШ КАЛЕНДАРЬ

*

БОРЕЦ ЗА ПРАВДУ

К 550-летию со дня гибели

ЯНА ГУСА

*

Вся жизнь национального героя чешского народа, великого борца и мыслителя Яна Гуса (1371—1415)—замечательный пример пламенного патриотизма, беспредельной любви к народу.

С именем Я. Гуса неразрывно связано великое антифеодальное и национально-освободительное гуситское движение в Чехии, направленное против иноземного засилья и католической церкви, оплота мракобесия и реакции. В своих проповедях, с которыми Гус обращался к народу, он страстно обличал католическое духовенство, продажность и лицемерие служителей церкви, выступал с требованием конфискации церковных земель. Его проповеди всегда находили горячий отклик в сердцах слушателей.

В эпоху средневековья, чтобы выступать против всемогущей церкви, которая владела огромным количеством земель, распоряжалась жизнями и душами верующих, нужно было иметь большое мужество и смелость. Боясь всерастущего влияния Гуса, духовенство отлучило его от церкви и как не раскаявшегося еретика сожгло на костре. Смерть Гуса вызвала бурю негодования в Чехии. Его учение и имя стали знаменем, под которым сплотились все силы чешского народа, способные вести борьбу против гнета феодалов и католического духовенства, в защиту своей независимости и национальной культуры.

Не прошло и четырех лет со дня смерти Гуса, как по всей Чехии запылали монастыри и замки феодалов—начались гуситские войны, могучее революционное движение. Дело за которое боролся Гус, не погибло. Гуситские войны потрясли европейскую реакцию, расшатали устои католической церкви во всей Европе и нанесли тяжелый удар папству.

Образ несгибаемого борца за правду—Яна Гуса близок всему прогрессивному человечеству.

НА РАЗНЫХ МЕРИДИАНАХ

● СРОКИ КОНФЕРЕНЦИИ ОТЛОЖЕНЫ.
● УДАРЫ ПО АМЕРИКАНСКИМ БАЗАМ. ● *С ПОМОЩЬЮ СОВЕТСКОГО СОЮЗА.*
● АНТИЧЕХОСЛОВАЦКИЕ ВЫПАДЫ.

ЗАЯВЛЕНИЕ МИД ЧЕХОСЛОВАКИИ

ПРАГА. (ТАСС). Министерство иностранных дел Чехословакии выступило с заявлением по поводу античехословацких выпадов, имевших место на «съезде землячества судетских немцев». Это сборище реваншистов проходило 5—7 июня в западногерманском городе Штутгарте.

В заявлении подчеркивается, что деятельность так называемых «судетских немцев» становится все более опасной для дела мира. Принятое участниками съезда «штутгартское заявление» содержит требование о «возвращении немецкому народу» так называемой «Судетской области»—части территории Чехословацкой Социалистической Республики. МИД Чехословакии в связи с этим указывает, что подобные лозунги «судетских немцев» имеют единственную цель: прикрыть реваншистские территориальные притязания.

МИД Чехословакии вскрывает ложность западногерманских утверждений относительно того, что ФРГ будто не имеет в отношении ЧССР территориальных притязаний. Необходимо, подчеркивается в заявлении, чтобы правительство ФРГ, наконец, отказалось от нереальной политики ревизии результатов второй мировой войны.

□ □ □



Патриоты Южного Вьетнама наносят чувствительные удары по правительственным войскам, совершают нападения на посты и базы американцев, устраивают засады на дорогах.
На снимке: здание местного правительственного учреждения, разрушенное патриотами.
Фото ВИА—ТАСС

После встречи в Каире

КАИР. (ТАСС). Президент Индонезии Сукарно, президент Пакистана Айюб Хан, премьер Государственного совета КНР Чжоу Энь-Лай и президент ОАР Насер подтвердили свою решимость провести Вторую конференцию стран Азии и Африки 5 ноября этого года в Алжире. Об этом говорится в коммюнике, опубликованном после заключительной встречи этих государственных деятелей в Каире.

По сообщению агентства МЕН, в коммюнике подчеркивается, что целью предстоящей конференции остается «более детальная разработка и обновление принципов Бандунгской конференции с учетом новых требований и новой обстановки, сложившейся после 1955 года, а также усиление борьбы против империализма, колониализма и неоколониализма».

□ □

Провокации у берегов Индонезии

ДЖАКАРТА. Английский патрульный корабль грубо нарушил территориальные воды Индонезии у берегов Северного Калимантана, сообщается в опубликованном здесь коммюнике ВМС Индонезии. Несмотря на предупреждение индонезийских сторожевых кораблей изменить курс, нарушитель углубился в территориальные воды Индонезии и открыл огонь по индонезийским пограничным катерам. После того как индонезийские суда открыли ответный огонь, английский военный корабль удалился.

Как сообщает здешняя печать, английские военные корабли и самолеты все чаще вторгаются в пределы государственных границ Индонезии.

(ТАСС)



В Объединенной Арабской Республике с помощью Советского Союза сооружается Асуанский гидроузел, который ежегодно будет давать 10 миллиардов киловатт-часов электроэнергии—в два раза больше, чем производят сейчас все электростанции страны. Благодаря Асуанской плотине будет освоено около 2 миллионов федданов (феддан равен 0,42 га) новых земель, или одна третья часть всей обрабатываемой ныне площади.
На снимке: на строительстве водоприемника Асуанской ГЭС.
Фото **В. ИВАНОВСКОГО.**
Фотохроника ТАСС

Хозяева капиталистического мира

ЛОНДОН. (ТАСС). Менее чем два процента всех компаний контролируют 70—80 процентов производства и распределения всего капиталистического мира. Это показал анализ деятельности промышленных фирм, проведенный исследовательским отделом журнала «Интернейшнл менеджмент».

В США на 3.500 фирм—всего один процент от общего числа компаний—приходится 70—80 процентов оборота. Во всех других странах, помимо США и Канады, 17.137 компаний — полтора процента — контролируют такую же долю деловой активности.

1.600 частных капиталистических фирм контролируют 30 процентов производства.

□

ЗАКОНЫ АТОМНОГО ПСИХОЗА

Западногерманский бундестаг одобрил еще два «чрезвычайных» закона—о «защитных сооружениях» и о «самозащите».

Первый закон предусматривает строительство в Западной Германии широкой сети бомбоубежищ. Значительная часть расходов на их строительство возлагается на налогоплательщиков.

Агрессивные действия США в Лаосе

ХАНОЙ. (ТАСС). Соединенные Штаты и их приспешники активно готовятся к расширению войны в Лаосе в сезон дождей, говорится в сообщении Вьетнамского информационного агентства.

Ссылаясь на радио «Голос Патет-Лао», агентство указывает, что из Таиланда в Саваннакет в настоящее время доставляется американское оружие. Недавно в США поставили правой группировке 8 самолетов «Т-28». Туда же прибыли 50 американских летчиков для обучения и тренировки лаосских летчиков.

В сообщении радио «Голос Патет-Лао» указывается, что американская авиация усилила бомбардировки и обстрелы освобожденных районов, контролируемых патриотами.

□ □

Заявление Джона Голлана

ЛОНДОН. (ТАСС). «Английский народ должен знать о том огромном воздействии, которое оказала на общественное мнение в Азии агрессия президента Джонсона против Вьетнама, а также соучастие в ней английского правительства. Мужество и решимость вьетнамского народа как на севере, так и на юге страны, произвели огромное впечатление на нашу делегацию»,—заявил генеральный секретарь Компартии Великобритании Джон Голлан по возвращении из ДРВ.

Это заявление опубликовано в газете «Дейли уоркер».

Никто не может оставаться равнодушным, посетив Демократическую Республику Вьетнам, сказал Голлан. Эта страна строит социализм после того, как в течение многих лет она вела войну за свое освобождение. Теперь вьетнамскому народу приходится иметь дело с еще более сильным противником — Соединенными Штатами.

Вьетнамский народ ежедневно подвергается воздушным бомбардировкам — американцы бомбят мосты, больницы, школы, жилые дома, убивают и калечат мужчин, женщин и детей.

Касаясь положения в Южном Вьетнаме, Голлан заявил, что борьба народа там характеризуется теми же основными чертами, что и прежняя его борьба против французских колонизаторов.

Это интересно

Станок рассказывает о человеке

Слесарь Гомельского завода измерительных приборов И. Гринблат получил задание отремонтировать коробку скоростей продольно-строгального станка. Сняв боковую стенку коробки, ремонтник увидел на внутренней ее стороне чуть заметные точки, нанесенные керном. Рабочий внимательно присмотрелся и разобрал следующий текст:

«оставляю пам.
закл. конц. лагеря.
Ораненбург, Заксенхаузен
Лыжин Б. П.
попал 1942 11-IX
мой адр.
Ростов Н-Д
Кр. Гор. сад
Микояна 8
1944 1 мая»...

Надпись взволновала слесаря и подошедших к нему товарищей. Каждый из них подумал о человеке, который выгравировал эти слова.

Интересна история станка. Он был изготовлен на советском заводе. В годы войны оккупанты вывезли его в Германию. В 1946 году станок поступил на Гомельский литейно-механический завод в демонтированном виде. Во время сборки коробку скоростей не ремонтировали и послание узника концлагеря осталось не известным.

Всех, кто прочел надпись, волнует вопрос: жив ли сейчас Б. П. Лыжин, знают ли о его судьбе родственники, друзья, товарищи?

(Корр. ТАСС)

г. Гомель.

Музыка в операционной

Несколько лет назад в хирургической клинике Азербайджанского медицинского института отказались от традиционной тишины. В операционную вошла музыка. Здесь поставили динамики мягкого, негромкого звучания. Перед началом операции включается магнитофонная запись, соответствующая склонностям больного. В музыкальном каталоге клиники записи с произведениями Чайковского, Листа, Брамса, народные мелодии.

Перспектива любого хирургического вмешательства всегда вызывает некоторый страх. Это чувство растет с приближением дня операции, и порой больной отказывается от нее в последний день. От врача требуются большая выдержка, терпение, умение проникнуть в психологию больного. Народная мудрость гласит: «Слово ранит, но слово и лечит».

Известный советский хирург профессор Ибрагим Мустафа оглы Топчибашев привел именно этот афоризм, когда мы встретились с ним на XXVIII Всесоюзном съезде хирургов. Итак, если может «лечить слово», то почему это не может музыка? Хирург Топчибашев сам композитор—им написано двадцать пять музыкальных произведений. Как никто другой, он понимает возможности воздействия музыки на психику и эмоции людей.

Сообщения о применении шумов и музыки в медицине, например, при удалении и пломбировании зубов уже появлялись в печати. В хирургической клинике Азербайджана пошли дальше. Музыка в операционной оказывает благоприятное воздействие на больного: страх сменяется надеждой, хорошим настроением. Это подтверждают и показания приборов.

Фридрих САБИТОВ.
(АПН)

Редактор М. Парфенюк

Тираж 1139 Нижневартовская типография управления по печати Тюменского облисполкома Заказ № 231

Пролетарии всех стран, соединяйтесь!

Ленинское знамя

Орган Нижневартовского районного комитета КПСС и районного Совета депутатов трудящихся Тюменской области

Год издания 24-й | ВОСКРЕСЕНЬЕ, 11 июля 1965 года | № 67—68 (2020—21) | Цена 2 коп.

Вести с лугов

Скошены первые гектары

Вчера работник редакции связался по телефону с колхозом им. Калинина и поинтересовался, как идут дела на сенокосе. Вот что рассказал председатель колхоза тов. Ильин:

— Шестого июля к сенокосу приступили в бригаде Лекрысово. Косьбу ведет бригада Федора Григорьевича Желтикова. Пущены в ход две конные сенокосилки, на которых работают Валентин Низовских и Александр Никитин.

За эти дни парни подкосили травы примерно на пяти-семи гектарах.

С десятого числа вышли на луга косари Мегионской бригады артели. Здесь пущен в ход тракторный агрегат.

Вчера началась косовица трав в Мысовой Мере.

В этом году колхозу предстоит заготовить 27 тысяч центнеров грубых кормов. Вряд ли мы справимся с этим планом своими силами. Нам нужна помощь наших шефов, чтобы обеспечить колхозный скот кормами в достатке.

УСПЕВАЙ, КОСАРЬ!

Хороши травы нынче за Чехломеем. Успевай, косарь, вдоволь запасай скоту на зиму душистого сена.

Восьмого июля на чехломейские луга вышел колхозный трактор ДТ-54 с тремя сенокосилками. И повалилась трава в ровные, вдоль убегающие рядки. С этого дня артель «Красное знамя» приступила к сенокосу. Бригадиром сенокосчиков правление утвердило П. Малюгина. Травы за три дня подвалено около восьмидесяти тонн.

Колхозам — шефскую помощь

Полностью удовлетворить потребности быстро растущего населения в продуктах животноводства местного производства — основная задача работников сельского хозяйства района. Задача не из легких, однако возможности для ее выполнения есть. Наши колхозы располагают богатыми пастбищами и сенокосами, которые способны дать кормов в несколько раз больше, чем требуется для нужд колхозов в настоящее время.

Однако за последние три года производство продуктов животноводства почти не увеличилось, в результате доля мяса и молочных продуктов местного производства в общем объеме потребления уменьшилась без малого в два раза.

Одной из основных причин этого является то, что из-за низкой оснащенности техникой, нехватки рабочей силы колхозы не заготовляют достаточного количества грубых и сочных кормов. Это приводит к тому, что даже имеющееся сейчас поголовье крупного рогатого скота в последние месяцы зимовки получает кормов в три—пять раз меньше, чем требуется. Продуктивность животных снижается, а нередко допускается и падеж поголовья.

Сейчас на колхозных лугах начинается страдная пора — заготовка кормов. К сожалению, работы развертываются крайне медленно. Всего по району скошено травы лишь на двадцати гектарах. Дело в том, что хозяйства плохо подготовились к выходу на луга. Неполностью отремонтированы имеющиеся машины и инвентарь. В колхозе имени Калинина, например, на косовице трав работают только конные сенокосилки. В некоторых хозяйствах тракторные агрегаты с первых дней выхода на луга простаивают по техническим неисправностям.

Причина не только в том, что колхозники не проявили должной расторопности в период подготовки к сенокосу, но и в том, что они, не располагая ремонтной базой, не получили должной помощи от промышленных предприятий — своих шефов — в проведении ремонта техники. Случилось так потому, что некоторые руководители шефствующих организаций не интересуются нуждами подшефных хозяйств. У нас-де свой план, рассуждают они, а у колхозов свой, пусть колхозники приходят к нам, а не мы к ним. Это в первую очередь надо отнести в адрес руководителей Нижневартовского рыбозавода, СМУ-5 и некоторых других.

Июль и август — решающие месяцы в борьбе за создание прочной кормовой базы для животноводства. От того, как будет проведена заготовка кормов, зависит успех работы животноводов, удовлетворение потребностей района в продуктах животноводства и немаловажная роль в этом принадлежит шефствующим над колхозами коллективам предприятий.

Главной задачей шефов является прежде всего повседневная помощь хозяйствам не только техникой, но и рабочей силой, потребность в которой особенно испытывают колхозы на уборке сена. Поэтому уже сейчас руководители промышленных предприятий, партийные и профсоюзные организации должны решить вопрос о том, сколько и когда надо выделять в подшефные колхозы людей. Причем необходимо направить в хозяйства наиболее добросовестных людей, которые трудились бы с полной отдачей. Кроме того, в период заготовки кормов следует чаще организовывать воскресники, привлекать для участия в них как можно больше рабочих и служащих.

Особое внимание следует уделить механизации уборки сена, повышению производительности труда на этой операции, которая в данное время является наиболее трудоемкой.

Действенная помощь шефов колхозам с первых дней сенокосной страды позволит хозяйствам выполнить план заготовки кормов до первого сентября. А это значит, что корма будут иметь высокое качество, высокую питательность.

Рабочие и служащие шефствующих предприятий и организаций! Оказать практическую помощь колхозам в обеспечении общественного животноводства прочной кормовой базой — наш долг, наша задача!

В канун Дня рыбака

Вчера в Доме культуры состоялось торжественное собрание коллектива Нижневартовского рыбозавода, посвященное Дню рыбака.

С докладом об итогах работы предприятия за полгода выступил директор рыбозавода Г. П. Кожевников.

После доклада были отмечены лучшие работники и работницы рыбозавода.

Грамотами объединения «Ханты-мансийскрыбпром» и денежными премиями были награждены рыбаки А. Ф. Макаров, А. К. Шестаков. Грамотами была также отмечена работа капитанов катеров «Шустрый» и № 231 И. А. Филатова и А. В. Косенко, рыбообработчиц А. П. Ульяновой и А. П. Ермаковой.

Так коллектив благодарил тех, кто, не жалея сил, боролся за увеличение добычи рыбы.

Н. СЕМЕНОВ.



На животноводческих фермах совхоза «Успенский» с успехом используются установки для облучения ультрафиолетовыми лучами молодняка.

На снимке: одна из лучших телятниц совхоза Клара Бернгард перед отпуском процедур своим подопечным. Телята в ее группе трижды в день облучаются ультрафиолетовыми лучами, растут крепкими, здоровыми.

Тюменская фотохроника

ХОРОШО ТРУДЯТСЯ БУРОВИКИ

Высокими показателями в труде славится бригада бурового мастера, коммуниста Г. И. Норкина. Не одна тысяча метров глубоких скважин пробурено этим дружным коллективом. Досрочно завершили буровики шестимесячный и квартальный планы.

В настоящее время нефтеразведчики заканчивают бурение скважины №37 на Мегионском месторождении. Из 2250 метров пробурено уже 2147 метров. Успех этой бригады не случаен: члены ее настойчиво борются за право называться коллективом коммунистического труда.

А в это время на Северо-Покурском месторождении работает другая буровая бригада, возглавляемая комсомольцем Анатолием Курбатовым. Погожие июльские дни значительно облегчают работу. Каждый рабочий отдает много сил и умения своему любимому делу. Работая на 610-й скважине, разведчики земных недр пробурили 2453 метра глубоких скважин. Меньше 50 метров осталось пройти бригаде, чтобы выполнить задание.

По окончании работ на этой скважине бригада перебазируется на скважину № 35 и будет испытывать новую буровую установку 4-ЛД румынского производства, монтаж которой подходит к концу. Буровики надеются, что эта установка будет надежным помощником в работе.

С. КАТАЛКИН,
начальник производственно-технического отдела Мегионской нефтеразведочной экспедиции.

АЗЕРБАЙДЖАНСКАЯ ССР. Шиноремонтный цех Бакинского шинного завода ежегодно восстанавливает до 100 тысяч износившихся покрышек. Потребители не всегда были довольны его продукцией. Случалось, что восстановленные покрышки, не проработав положенного срока, выходили из строя. Партийная организация, специалисты предприятия и весь коллектив цеха приложили немало усилий, чтобы выправить положение. В конце прошлого года был создан внутризаводской контроль, позволяющий проверять качество покрышек на всех этапах производства. С помощью рационализаторов осуществлена автоматизация работы прессов, подача пара и т. д. Все это позволило резко повысить качество продукции. За последнее время рекламаций почти не было. Работники цеха продолжают совершенствовать производственный процесс с тем, чтобы вся продукция выходила только отличного качества.

На снимке: на складе готовой продукции.

Фото Ю. **РАХИЛЯ.**
Фотохроника ТАСС



С праздником, рыбаки и рыбачки!

Рубеж второго полугодия — 10405 центнеров

В морях и океанах, на реках и озерах, в любое время года, в любую погоду несут свою службу советские рыбаки. За последние шесть лет они увеличили ежегодную добычу рыбы с 29 до 51,2 миллиона центнеров. Партия и правительство высоко оценивают их труд. Тысячи рыбаков награждаются правительственными орденами и медалями. А в этом году Указом от третьего мая Президиум Верховного Совета СССР установил ежегодный праздник — День рыбака. Это постановление правительства проникнуто глубокой заботой о тружениках рыбной промышленности, развитию которой в последние годы уделяется все большее и большее внимание.

Помощь государства в оснащении предприятий рыбной промышленности промысловым моторным флотом, качественными орудиями лова способствует превращению рыбной промышленности в одну из основных отраслей народного хозяйства. Это видно и на примере рыбной промышленности нашего района. Если в 1940 году на рыбозаводе было три катера, то в настоящее время их десять: пять ТБС и пять метчиков. У рыбаков района появились мотоударки, которых они раньше вообще не имели.

По запасам и добыче рыбы в речных и озерных водоемах наша область занимает одно из первых мест в Российской Федерации. Здесь добывается восемьдесят процентов сиговых рыб, вылавливаемых в России, и пятьдесят процентов, добываемых во всем Советском Союзе. Обские и иртышские рыбаки дают до шестисот — семисот тысяч центнеров товарной рыбы. Только в Ханты-Мансийском и Ямало-Ненецком округах вылавливается в 22 раза больше, чем во всей Восточной Сибири.

Перед нашими рыбаками поставлены большие задачи: в этом году добыть 360 тысяч центнеров рыбы, т. е. на 22 тысячи больше, чем в прошлом году.

Дальнейшее развитие получает прежде всего вылов рыбы в глубинных водоемах. Если в 1964 году в них было выловлено 119 тысяч, то в этом году в глубинках намечено выловить 155 тысяч центнеров.

Как же мы справляемся со своими задачами?

С хорошими показателями встречают День рыбака А. Ф. Макаров, А. К. Шестаков, Т. Я. Панкин, Л. С. Сигильетов, А. Кибиров, Д. Иванов. Рыбаки Ларьякского коопзверопромхоза Никита, Гавриил и Алексей Кабины выполнили по 1,5—2 плана. Рыбаки сельхозартели «За мир» (председатель тов. Сухушин) выполнили полугодовой план рыбодобычи на 251 процент, сельхозартель «Новая жизнь» (председатель тов. Ников) — на 117 процентов. Надо отдать должное рыбакам этих хозяйств: они берут рыбу только умением, старанием и трудом.

Нижневартовский коопзверопромхоз (директор тов. Усенко) закончил полугодовой план также с перевыполнением, при плане 1550 центнеров фактически выловил 1689 центнеров.

Во втором полугодии нам предстоит выловить рыбы 10405 центнеров.

Для обеспечения вылова указанного количества рыбы, требуется приложить максимум сил и энергии.

Необходимо организовать в третьем квартале стрежневой и плавной лов. Установить 30 котцов кондинского типа. Вывезти на лов рыбы малыми закидными неводами не менее 60 звеньев.

Выпустить рыбной продукции 7712 центнеров из нее дать свежемороженой 6937 центнеров, реализовать ее не менее 76 проц. первыми сортами.

Большим неиспользованным резервом в работе является подтягивание отстающих звеньев, бригад рыбаков, колхозов и рыбоучастков до уровня передовых. Мы должны добиться такой работы, чтобы наш рыбозавод не был в числе отстающих и не задерживал общее движение вперед. Надо укрепить трудовую дисциплину среди рыбаков, улучшить организацию труда на добыче.

Развернуть между звеньями, бригадами, участками действенное социалистическое соревнование, массово-политическую работу среди рыбаков и на основе этого обеспечить безусловное выполнение годового плана вылова и обработки рыбы в 1965 году, завершающем году семилетки.

Г. КОЖЕВНИКОВ,
директор Нижневартовского рыбозавода.

НАГРАДУ ДОСТОЙНЫМ

В честь Дня рыбака районный комитет КПСС и исполком районного Совета депутатов трудящихся наградили Почетными грамотами следующих товарищей:

УЛЬЯНОВУ Анну Петровну — обработчицу Нижневартовского рыбоучастка,

ПАНКИНУ Маину Григорьевну — обработчицу Нижневартовского рыбоучастка,

БЛИНОВУ Раису Федоровну — обработчицу Нижневартовского рыбоучастка,

КОМАНДУ КАТЕРА «ШУСТРЫЙ» — капитан катера И. А. Филатов, механик Л. В. Яценко.

КОМАНДУ КАТЕРА № 231 — капитан А. В. Косенко, механик В. И. Можедкий,

КАМИНА Никиту Тимофеевича — рыбака Сабунского отделения Нижневартовского коопзверопромхоза,

КАМИНА Гаврила Константиновича — рыбака Сабунского отделения Нижневартовского коопзверопромхоза,

КАМИНА Алексея Кирилловича — рыбака Сабунского отделения Нижневартовского коопзверопромхоза,

ОВЧИННИКОВА Николая Филипповича — судомориста Ларьякского рыбоучастка,

БАЛЫШЕВА Леонида Кузьмича — судомориста ТБС Ларьякского рыбоучастка,

ПУШКАРЕВА Владимира Вениаминовича — кормприемщика Ларьякского рыбоучастка,

ЧИРКОВА Анатолия Ивановича — кормприемщика Ларьякского рыбоучастка,

КУЗНЕЦОВУ Марию Кузьмовну — обработчицу Ларьякского рыбоучастка,

КУРОЧКИНУ Валентину Федуловну — обработчицу Ларьякского рыбоучастка,

КЫКИНА Тихона Андреевича — бригадира лова Охтеурьевского ГОХа,

КЫКИНА Григория Тихоновича — бригадира лова Охтеурьевского ГОХа,

КЫКИНА Андрея Тихоновича — рыбака Охтеурьевского ГОХа,

ХОХЛЯНКИНУ Агафью Яковлевну — рыбачку Охтеурьевского ГОХа,

ПАТУСКИНА Константина Пантелеевича — рыбака Охтеурьевского ГОХа,

ПРАСИНА Данила Андреевича — моториста Корликовского промохототделения,

КАТКАЛЕВА Сидора Семеновича — рыбака Корликовского промохототделения,

ПРАСИНА Кузьму Федоровича — рыбака Корликовского промохототделения,

ПЫГАТОВА Андрея Романовича — бригадира лова Корликовского промохототделения,

РЫБОЛОВЕЦКОЕ ЗВЕНО КОЛХОЗА «ЗА МИР» — в составе И. А. Соснина, Е. Г. Кабина, К. И. Перемитина.

У самого синего моря

Там, где песчаные дюны, поросшие рядами золотистых сосен, спускаются к прибою Рижского залива, приютилась гавань рыболовецкого колхоза «Звейнекс» («Рыбак»). Каждое утро десятки баркасов выходят в море к ставным неводам и возвращаются до бортов наполненные серебром выловленной рыбы. Опытные моряки-колхозники ходят на промысел и за тысячи миль от родных берегов - на просторы Атлантики.

Богатые уловы приносят большую прибыль колхозу. Новые каменные дома окружены фруктовыми садами, построены Дом культуры и отличная школа.

Фотокорреспондент ТАСС побывал в гостях у рыбаков, выходил с ними на промысел и сделал эти снимки, рассказывающие о жизни и работе тружеников моря.



Погода на Балтике капризна. Рыбаки колхоза «Звейнекс» дорожат каждым погожим днем.

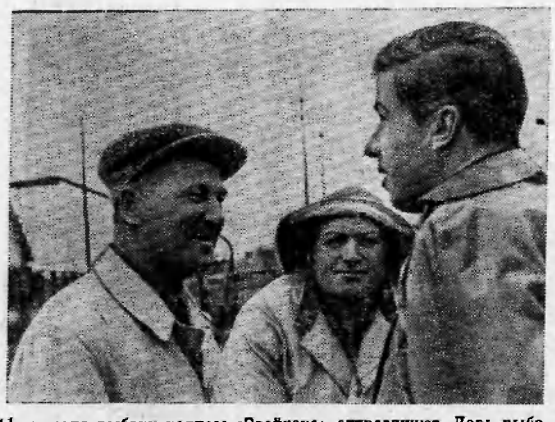

11-го июля рыбаки колхоза «Звейнекс» отпразднуют День рыбака. К знаменательному дню они приходят с большими трудовыми успехами. И в этом большая заслуга руководителя артели Альфрида Биезайса (слева).

Фото **М. РЕДЬКИНА.** Фотохроника ТАСС

Успехи радуют

В колхозе «Красное знамя» подведены итоги. Новых успехов в работе добились рыбаки А. Н. Сазонов, Н. Т. Ларионов, М. А. Луговской. Полугодовой план ими выполнен. В трудных условиях каждый из них за шесть месяцев выловил свыше двадцати двух центнеров рыбы.

Упорный труд и большой опыт помогли рыбакам достичь хороших результатов на промысле. Свои трудовые достижения промысловики посвящают празднику — Дню рыбака.

С. АНДРЕЕВ.

Годовой — к 25 августа

Рано утром рыбаки возвращаются с очередным уловом. Обветренные речными ветрами; загорелые под июльским солнцем, они шумно подымаются на палубу плашкоута.

— Эй, хозяин, принимай рыбу! — весело кричит звеньевой И. Соснин.

Из-под надвинутых на лоб комарных сеток блестят улыбки рыбаков. Значит, улов был хороший. Подтверждение этому — садки, полные рыбы.

Более пятнадцати лет работает рыбаком И. Соснин. Семнадцатилетним парнишкой попал он на север, в Тюменскую область, и с тех пор не смог расстаться с этим суровым, но богатым и по-своему приветливым краем. Брал и богатые уловы, были и неудачи.

Трудна жизнь рыбака. По целому месяцу приходится не бывать дома. Удается вырваться на денек, а после этого снова палатка, комары. Только река связывает их с остальным миром. Нет-нет, да на попутном катере и привезут хорошую книгу, можно теперь почитать в свободное время.

Лов ведется ранним утром или поздним вечером, со временем не приходится считаться. Зато река щедро одаряет неутомимый труд. Вот и сегодня за один раз привезено 600 килограммов свежей рыбы. Серебристый поток быстро наполняет трюм плашкоута. «День начался неплохо» — говорят довольные рыбаки. Этим летом И. А. Соснин вместе с Е. Г. Кабиным, К. И. Перемитиным рыбачат на Сосниском Егане.

Звено подобралось хорошее. Все опытные рыбаки. Опыт, накопленный годами, помогает в работе. Звено выловило в первом полугодии 176 центнеров рыбы при плане 70 центнеров.

— Посоветовавшись между собой, — рассказывает Иннокентий Александрович, — мы взяли обязательство выполнить годовой план добычи к 25 августа и, думаю, свое слово сдержим.

М. ФЕДОРОВ.

Литературная страница

Геннадий БАРНЕВ

* * *

А я люблю ребят отчаянных,
Весельчаков, сорвиголов,
Что могут запросто отчаливать
От надоевших берегов.

Люблю романтиков неистовых,
Уют сменивших и покой
На маяки далеких пристаней,
Зажженных дерзкою мечтой.

Они задиры и проказники,
Их якорями не сдержать.
Они проходят, словно праздники,
И повторяются опять.

В девчонках с тоненькими косами,
В мальчишках — яростный народ,
У ног которых будут космосы,
Когда их время подойдет.

Идут они в рассвет малиновый,
Трубач походный марш трубит,
И жизни их ложатся в линии
Миры сближающих орбит.

Нет! Племя дерзких не кончается!
Не надо ложности тревог!
Взгляните,
сколько нас,
отчаянных,
И чистых рыцарей дорог!

* * *

Глаза твои,
словно разливы
Сверкающих синью озер.
А губы—
не губы, а сливы,
Налитые соками зорь.

Идешь ты —
почти неземная,
Как сосенка в чаще стройна...
Скажи: из какого ты края?
Скажи: из какого ты сна?

С какой неоткрытой планеты
На наши земные костры
Шальные горячие ветры
Такую тебя занесли?

И кто он,
тот самый счастливый,
Такой ли, как я, фантазер
Сорвет эти спелые сливы,
Напьется из синих озер?

пос. Нижневартовск.

ПРОУЧИЛА

Юмореска

Поэт сказал:
Стыдить лжеца, шутить
над дураком
И спорить с женщиной —
все то же,
Что черпать воду решетом.
От сих троих спаси нас,
боже!

По своему врожденному легкомыслию я не поверил вещим словам поэта. Со лжецами и дураками, не имел дела.

А вот спорить с женщиной... Вначале я думал: нежный пол и все такое. Не можешь убедить—цыкни на ее—и дело в шляпе. Это я так полагал, когда холостой был. А вот женился...

На тридцать первый день после свадьбы, то есть в первый день после медового месяца, мы поругались. Я сказал своей «старухе», что суп пересолен. Она мило улыбнулась и ответила, что мне это кажется. Я сказал, что в столовой готовят лучше. Она заявила, что в столовой может у меня была любовница, и я все пожирал без разбору. Тогда я ответил, что она меня оскорбила и что я не хочу с ней разговаривать.

Проходит день, другой, третий... Жена,как и раньше, готовит, шьет, стирает и прочее. Только мы не разговариваем. Записки пишем друг другу.«Марина, выглади мне к утру рубашку»,—пишу я. Утром вижу на тумбочке выглаженную рубашку и на ней клочок бумажки: «Не теряй запонки, рохля!»

Вот так, значит, и обмениваемся посланиями.

Не знаю, много ли мы извели еще бумаги, только однажды послали меня в срочную командировку. Пришел домой поздно. Поел холодного, так как записки с указанием не было. Перед сном написал директиву: «Марина, разбуди в шесть утра, еду». Теплоход отходил в восемь часов.

Просыпаюсь, смотрю на часы—без пяти восемь!

— Что ты не разбудила?—кричу на жену. А она:

— Будила ровно в шесть,—и показывает глазами на тумбочку. А там на клочке: «Вставай, тюлень, время шесть часов!»

Л. ФИЛИППОВ.

д. Былино.

Кожаный пятачок

По рассказу Эдуарда Шима

В квартире загудели водопроводные трубы. Когда кто-нибудь открывал кран, трубы начинали мелко подрагивать и завывать подземными голосами.

— Надо позвонить в домоуправление, пусть пришлют слесаря,—сказал папа.

Мама рассердилась:

— Неужели ты думаешь, что домоуправление починит эти трубы как следует?

— А почему нет?

— Ты смешон! Надо искать человека на стороне. Спроси завтра на службе.

На следующий день пришли двое механиков с нашиной службы. Они долго прослушивали трубы, измеряли кран каким-то приборчиком, а затем стали укреплять трубу винтами. Они ввернули в стенку штук тридцать винтов.

— Тут серьезный дефект.— вздохнули механики.—Надо замуровать эти трубы в стену.

И, смущенно взяв деньги, они ушли.

— Теперь ты видишь, насколько это сложно?—сказала мама.—Я позвоню Гонцову. Он нас выручит.

На другой день пришел мастер, рекомендованный Гонцовым. Он весело взялся за дело: размотал принесенную с собою проволоку и начал заталкивать ее в кран. Труба голосила, а мастер кричал:

— Щас мы его проткнем!..

Проткнуть, однако, не удалось, потому что прибежали жильцы из нижней квартиры узнавать, почему течет с потолка. Мастер бойко выхватил деньги из мамины рук и удалился. А мама опять стала звонить по телефону. Она звонила каждый вечер все новым и новым знакомым.

— Что вам стоит! — просила она.—У вас такие связи! А мы без специалиста пропадаем...

Специалисты приходили. Они или прямо в кухню и брались за дело.Но трубы трясались и завывали.

А потом пришел неторопливый старичок. Он поколдовал над краном ровно пять минут, и трубы смолкли.

Растерянная мама протянула старичку деньги.

—Не за что,—сказал тот.— Я только прокладку сменил, кожаный такой пятачок. О чем разговор!

—А вы откуда!

—Из домоуправления я. Дядя Вася, водопроводчик. Сосед ваш встретился, сказал, что у вас вроде бы неполадки. Если что, звоните мне— через пять минут явлюсь.

—Ну!—вдовито спросил папа, когда старичок ушел.

Мама молчала.

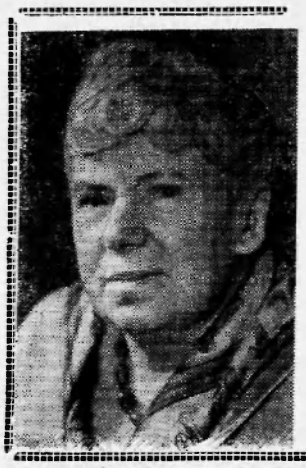

Советская писательница Вера Михайловна Инбер родилась в 1890 году. Впервые выступила в печати в 1910 году. Автор многих лирических стихотворений; поэмы «Пулковский меридиан» (1943) и книжных очерков «Почти три года» (1946), рассказывающих о героической борьбе ленинградцев в дни войны; поэмы «Путь воды» (1946—51), книги «Вдохновение и мастерство» (1957), «Апрель. Стихи о Ленине» (1960) и других произведений.

Сегодня В. М. Инбер исполняется 75 лет.

Евгений ВИНОКУРОВ

Пустой обряд

Суровой повседневности обряд:
Вопрос: «Как жизнь?» И тут
по ритуалу:
„Да ничего". — „Ну, будь...
Вот так-то, брат..."
Но человек начнет мало-помалу
Рассказывать:
„Такие, брат, дела..."
Сначала так, с неловкостью,
несмело:
„Жена на той неделе умерла.
Дочь что-то, между прочим,
заболела.
Зашел бы. Как-никак..."
Я на него
Гляжу. Он козырек подвинул.
„Э, он плачет..."
...Спроси: „Как жизнь?", ответит:
„Ничего..."
Но это ничего еще не значит.

* * *

АЛЕКСАНДР ЛЮКИН

... А где ж ты, милый,
Душу расплескал?
Дороги-то твои
Ровны ведь были.
Их подметали в ночь,
Когда ты спал,
Когда ты нежился,
Их чистили и мыли.
Седой старик
Убрал твой тротуар,
Собрал твои окурки
У подъезда.
Он очень хил,
Он немощен и стар,
Дел для тебя
Он переделал бездну.
А где ты нервы,
Милый, расшатал?
Пока сидел ты
В школе на уроках,
Мать слезы вытерла,
Чтоб ты не знал,
Что есть нужда
И что она жестока.
Ты обругал ее,
Старушку мать,
Ну что же,
Видимо, не мог иначе.
Ложись, сынок,
Ложись спокойно спать,—
Когда уснешь,
Пускай она поплачет.

ПРОВОЛОКА И ПЕРЧАТКА

Я видела только загорелую спину этого человека. Он шагал впереди меня по мягкому илу, углубляясь постепенно в чистое утреннее море.

Вдруг он вскрикнул и схватился за ногу. Потом вытащил из воды кусок колючей проволоки.

— Безобразие!—донеслось до меня.

Он с силой и простью швырнул проволоку в сторону. «Пусть теперь кто-нибудь другой напорется,—внутренне усмехнулась я.— В самом деле, как трудно сделать несколько лишних шагов, чтобы вернуться к берегу и бросить проволоку в кусты!»

И сразу же припомнился другой бросок.

Два пассажира беседовали возле открытого окна вагона. Один из них—кажется, это был летчик—держал в руках кожаные перчатки и помахивал ими. Вдруг одна перчатка выпала за окно. И молниеносно вслед за ней полетела вторая, брошенная уже нарочно. Пусть кому-нибудь достанется пара хороших перчаток!

Два броска—два характера.

Тамара ЖЕЖЕЛЕНКО.

Необходимое условие

На Старо-Бешевской ГРЭС был у нас Митя Богданов. Тоже такелажник, как я. Но не такой, повыше классом. Там что-то случилось на мостовом кране, и груз, вместо того чтобы вратьсяся, стал майнаться. И с пятидесятиметровой высоты пошел вниз. Представляете?

А груз был паропер греватель.Здоровенный, на сорок тонн! Ну, сейчас грохнет! Мы брызнули в сторону, чтоб не зашибло.

А Митя кинулся наверх. Это был совершенно пустой номер, он никак не мог успеть. Это было даже идиотство: пятьдесят метров высота! Но он как-то взлетел на кран, добежал до каретки. И застопорил. Остановил!

Если бы вы понимали в нашем деле, вы бы не поверили!

Я потом несколько раз пробовал. Ночью. Прошу ребят засечь время и кидаюсь наверх. Но у меня втрое медленнее выходило. А Митя мне сказал:

— Ты не огорчайся. Ты же просто так лез, а у меня груз падал. Если бы у тебя груз падал, и ты бы успел!

И. ЗВЕРЕВ.



Большой Ферганский канал.

Фотохроника ТАСС

ЭКРАН С ПЯТИ КОНТИНЕНТОВ

5 июля в Москве открылся IV Международный кинофестиваль

Интерес, проявляемый широкими кругами советской общественности к IV Международному кинофестивалю в Москве, убедительно свидетельствует о том, как глубоко вошло кино в народную жизнь, каким мощным средством духовного развития человека стало это самое массовое из искусств.

Талантливый, правдивый, увлекательный, проникнутый благородной мыслью фильм возбуждает в сердцах миллионов людей добрые порывы и чувства. Он открывает целые области живой действительности, знакомит с прошлым и открывает перспективы будущего, вдохновляет примером жизненного подвига, верности передовым идеям.

Одной из популярных форм борьбы за гуманизм киноискусства являются прогрессивные кинофестивали—международные смотры лучших фильмов.

За последние годы число фестивалей резко возросло. Пожалуй, в каждой стране, где есть кинопроизводство, устраивается свой фестиваль. Наверное, все время года, все 365 дней распределены между кинофестивалями. И если устроителям смотра кинематографии порой не хватает дней, то фильмов, безусловно, на все фестивали хватит. Ведь ежегодно на земном шаре выпускается от 2 до 3 тысяч полнометражных художественных картин.

Естественно, что многие страны стремятся представить свои лучшие произведения на такой представительный, масштабный и авторитетный фестиваль, как московский.

Обширнейшая его программа включает в этом году более тридцати только полнометражных фильмов. Будут показаны две советские художественные полнометражные кинокартины—«Война и мир» (первая серия—«1805 год» и вторая—«Наташа») и «Отец солдата». Польша представила на конкурс фильм «Три шага по земле», Венгерская Народная Республика—«Двадцать часов», Франция—«Небо над головой» и «Разиня», Италия—«Они шли за солдатами» и «Брак по-итальянски», Германская Демократическая Республика—«Приключения Вернера Хольта», Греция—«Молодые хотят жить», Чехословакия—«Покушение», Великобритания—«Дорогая», ФРГ—«Хижина дяди Тома», Монголия—«Дружба дружбой», Югославия—«Прометей с острова Вишевице», США—«Большие гонки», Япония—«Рука об руку», Демократическая Республика Вьетнам—«Молодой солдат», Норвегия—«Четырежды четыре», Турция—«Бейте подлеца» и многие другие.

Для премирования лучших фильмов учреждены следующие призы: Большой приз—за лучший художественный полнометражный фильм; два Золотых и два Серебряных приза—за полнометражные фильмы, обладающие выдающимися художественными достоинствами; один Золотой приз и один Серебряный—за лучшее произведение стран, в которых начинает развиваться национальная кинематография. Установлены также призы: за лучшую режиссерскую и операторскую работу, за лучший сценарий, лучшее исполнение женской и мужской ролей; за лучший фильм о молодежи. Золотой приз фестиваля получит лучший короткометражный фильм. Призами будут отмечены лучший хроникально-документальный, научно-популярный и мультипликационный фильмы.

Что отличает московский фестиваль от большинства зарубежных фестивалей? Прежде всего его массовость. Просмотры происходят у нас не в закрытых залах, заполненных кинематографистами, а перед лицом массового зрителя.

Вторым отличительным качеством московского фестиваля являются его творческие конференции и дискуссии. Не туалетами кинозвезд, не нарядами цветов и купальных костюмов, а глубиной и остротой творческих споров, в которых участвуют известнейшие создатели фильмов, критики, представители смежных искусств, привлекает он к себе внимание представителей мировой кинематографии. На проводимых дискуссиях обсуждаются серьезнейшие проблемы развития современного киноискусства.

И, наконец, самой яркой характеристикой московского фестиваля является его боевой и благородный девиз: «За гуманизм киноискусства, за мир и дружбу между народами!». Он накладывает определенный отпечаток и на содержание фильмов, и на характер творческих дискуссий.

Конечно, фестиваль—всегда соревнование, всегда спор. Уверенные в правоте и благородстве своих убеждений, в плодотворности метода социалистического реализма, советские художники и советские зрители далеки от сектантской ограниченности. Мы глубоко уважаем творческие устремления честных художников других направлений, без различия национальной принадлежности, которые верят в силу и красоту человека, в красоту труда, в возможность мира и счастья на земле.

Отстаивая свои воззрения, оспаривая мысли и чувства, которые представляются нам ошибочными, упорядочническими, бесперспективными, мы полны искреннего уважения к таланту художника, глубокого доверия к его намерениям, даже если его фильмы вызывают в чем-то наше несогласие. В дружеском соревновании, в некрепких творческих спорах рождается истина. Побеждают те произведения, которые лучше выражают народные чаяния, интересы мира и прогресса.

При всем различии идеологических и эстетических воззрений художников, при всем многообразии жанровых, стилистических, тематических и иных художественных особенностей фильмов, при всей сложности классовых, национальных, эстетических требований к искусству есть очень простые и ясные критерии, позволяющие безошибочно определить, чему служит фильм—добру или злу, прогрессу или реакции, миру или войне. Эти критерии—жизненная правда, гуманизм, вера в человека, вера в его будущее.

Фильмы, честно, правдиво изображающие процессы социальной и духовной, творческой и нравственной деятельности человека, всегда будут понятны и приняты современным зрителем. И мы уверены, что произведения киноискусства многих стран и народов, представшие перед глазами московских зрителей, будут способствовать дружбе, взаимопониманию и общему движению человечества вперед.

Ростислав ЮРЕНЕВ.

ДЛЯ ЛЮБОЗНАТЕЛЬНЫХ

МАТЬ РУССКИХ РЕК

Мать русских рек—так испокон веков называют в народе великую Волгу. О ней, как о живом человеке, поют песни, слагаются легенды, поговорки.

А что если выписать на Волгу паспорт? Вот как бы он выглядел.

ПАСПОРТ

Фамилия, имя, отчество—Волга матушка-река.

Место рождения—село Волговерховье Калининской области.

Национальность—русская.

Социальное положение—рабоче-крестьянская.

На основании каких документов выдан паспорт—упоминается в литературных источниках второго века.

Лица, внесенные в паспорт,—родившиеся на Волге В. И. Ленин, А. М. Горький, Я. М. Свердлов, Н.Г.Чернышевский, М. Е. Салтыков-Щедрин, Н. А. Добролюбов, И. А. Гончаров, Н. М. Карамзин, А. Н. Радищев, И. П. Кулибин, Н. И. Лобачевский, Ф. И. Шаляпин, Л. В. Собинов, В. И. Чапаев, В. П. Чкалов и другие.

Особые отметки—длина 3690 километров.

Имеет более 70 судоходных притоков.

Площадь Волжского бассейна—1380 тысяч квадратных километров.

На его просторах разместилось 7 автономных республик и 19 областей. Здесь проживает более 53 млн. человек (43 процента всего населения РСФСР).

На берегах Волги и ее притоков расположились 373 города, 608 поселков и тысячи сел.

За годы Советской власти на Волге сооружено 6 гидроэлектростанций и 6 искусственных морей. Построены Волго-Донской, Волго-Московский каналы, сооружен Балтийский путь.

Можно добавить еще одну графу:

Род занятий—Волга работает на коммунизм.

Статистик И. ШУТОВ.



В городе Сьенфуэгос на Кубе с помощью Чехословацкой Социалистической Республики построен крупный машиностроительный завод. Он будет выпускать ежегодно для сельского хозяйства 18.5 дизель-моторов и 1.500 компрессоров.

На снимке: первые дизель-моторы, выпущенные на новом предприятии.
Фото ЧТК—ТАСС

□ □

НОВЫЕ ПОДКРЕПЛЕНИЯ

НЬЮ-ЙОРК. (ТАСС). В Куай Нхон (450 км севернее Сайгона) высадились около 500 солдат морской пехоты США, сообщают американские информационные агентства.

На судоверфях ГДР

БЕРЛИН. 249 судов разных типов сойдут в этом году со стапелей Ростока, Висмара, Штральзунда. По сравнению с прошлым годом экспорт продукции судостроения ГДР увеличится более чем на 20 процентов. Большинство кораблей строится по заказам Советского Союза. Сейчас на верфи Штральзунда сооружается первое рыболовецкое судно типа «Атлантик», которое будет плавать под советским флагом.

Быстро растет торговый флот ГДР. За последний год он пополнился двадцатью новыми судами.

ВРАЦА—ЦЕНТР ХИМИИ

СОФИЯ. Химическая промышленность — новая отрасль Болгарии. Почти все ее предприятия созданы за годы народной власти. Современные заводы в Димитровграде, Стара-Загоре, Бургасе, Разграде, Софии, Русе выпускают множество различных продуктов, необходимых народному хозяйству.

Скоро на карте республики появится еще один центр химии. Им станет город Враца. Здесь на базе Чиренского месторождения природного газа строится крупный химический комбинат. В городе проектируется также сооружение второго в Болгарии нефтеперерабатывающего комбината.

Успехи корейских сталеваров

ПХЕНЬЯН. Из года в год растет производство стали в народно-демократической Корее. Только за последнее пятилетие ее выплавка увеличилась вдвое, достигнув в прошлом году 1.130 тысяч тонн. Особенно возросла за это время выплавка специальных сталей. На предприятиях черной металлургии КНДР реконструируются старые и сооружаются новые домны, мартены, коксовые батареи, осваиваются прогрессивные технологические процессы.

В начале этого года на металлургическом заводе Хванхэ начал действовать новый прокатный цех с годовой мощностью 400 тысяч тонн проката. Недавно здесь была задута самая крупная в республике мартеновская печь.

Сбито 55 стервятников

ХАНОЙ. (ТАСС). 55 американских самолетов сбито над Демократической Республикой Вьетнам в июне этого года, сообщает Вьетнамское информационное агентство.

Редактор М. Парфенюк

Тираж 1430 Нижневартовская типография управления по печати Тюменского облисполкома Заказ № 232

Пролетарии всех стран, соединяйтесь!

Ленинское знамя

Орган Нижневартовского районного комитета КПСС и районного Совета депутатов трудящихся Тюменской области

Год издания 24-й

ВОСКРЕСЕНЬЕ, 11 июля 1965 года

№ 67—68 (2020—21)

Цена 2 коп.

Вести с лугов

Скошены первые гектары

Вчера работник редакции связался по телефону с колхозом им. Калинина и поинтересовался, как идут дела на сенокосе. Вот что рассказал председатель колхоза тов. Ильин:

— Шестого июля к сенокосу приступили в бригаде Лекрысово. Косьбу ведет бригада Федора Григорьевича Желтикова. Пущены в ход две конные сенокосилки, на которых работают Валентин Низовских и Александр Никитин.

За эти дни парни подкосили травы примерно на пяти-семи гектарах.

С десятого числа вышли на луга косари Мегионской бригады артели. Здесь пущен в ход тракторный агрегат.

Вчера началась косовица трав в Мысовой Мете.

В этом году колхозу предстоит заготовить 27 тысяч центнеров грубых кормов. Вряд ли мы справимся с этим планом своими силами. Нам нужна помощь наших шефов, чтобы обеспечить колхозный скот кормами в достатке.

УСПЕВАЙ, КОСАРЬ!

Хороши травы нынче за Чехломеем. Успевай, косарь, вдоволь запасай скоту на зиму душистого сена.

Восьмого июля на чехломейские луга вышел колхозный трактор ДТ-54 с тремя сенокосилками. И повалилась трава в ровные, вдоль убегающие рядки. С этого дня артель «Красное знамя» приступила к сенокосу. Бригадиром сенокосчиков правление утвердило И. Малюгина. Травы за три дня подвалено около восьмидесяти тонн.

Полностью удовлетворить потребности быстро растущего населения в продуктах животноводства местного производства — основная задача работников сельского хозяйства района. Задача не из легких, однако возможности для ее выполнения есть. Наши колхозы располагают богатыми пастбищами и сенокосами, которые способны дать кормов в несколько раз больше, чем требуется для нужд колхозов в настоящее время.

Однако за последние три года производство продуктов животноводства почти не увеличилось, в результате доля мяса и молочных продуктов местного производства в общем объеме потребления умень шилась без малого в два раза.

Одной из основных причин этого является то, что из-за низкой оснащенности техникой, нехватки рабочей силы колхозы не заготовляют достаточного количества грубых и сочных кормов. Это приводит к тому, что даже имеющееся сейчас поголовье крупного рогатого скота в последние месяцы зимовки получает кормов в три—пять раз меньше, чем требуется. Продуктивность животных снижается, а нередко допускается и падеж поголовья.

Сейчас на колхозных лугах начинается страдная пора — заготовка кормов. К сожалению, работы развертываются крайне медленно. Всего по району скошено травы лишь на двадцати гектарах. Дело в том, что хозяйства плохо подготовились к выходу на луга. Неполностью отремонтированы имеющиеся машины и инвентарь. В колхозе имени Калинина, например, на косовице трав работают только конные сенокосилки. В некоторых хозяйствах тракторные агрегаты с первых дней выхода на луга простаивают по техническим неисправностям.

Причина не только в том, что колхозники не проявили должной расторопности в период подготовки к сенокосу, но и в том, что они, не располагая ремонтной базой, не получили должной помощи от промышленных предприятий — своих шефов — в проведении ремонта техники. Случилось так потому, что некоторые руководители шефствующих организаций не интересуются нуждами подшефных хозяйств. У нас-де свой план, рассуждают они, а у колхозов свой, пусть колхозники приходят к нам, а не мы к ним. Это в первую очередь надо отнести в адрес руководителей Нижневартовского рыбозавода, СМУ-5 и некоторых других.

Колхозам — шефскую помощь

Июль и август — решающие месяцы в борьбе за создание прочной кормовой базы для животноводства. От того, как будет проведена заготовка кормов, зависит успех работы животноводов, удовлетворение потребностей района в продуктах животноводства и немаловажная роль в этом принадлежит шефствующим над колхозами коллективам предприятий.

Главной задачей шефов является прежде всего повседневная помощь хозяйствам не только техникой, но и рабочей силой, потребность в которой особенно испытывают колхозы на уборке сена. Поэтому уже сейчас руководители промышленных предприятий, партийные и профсоюзные организации должны решить вопрос о том, сколько и когда надо выделить в подшефные колхозы людей. Причем необходимо направить в хозяйства наиболее добросовестных людей, которые трудились бы с полной отдачей. Кроме того, в период заготовки кормов следует чаще организовывать воскресники, привлекать для участия в них как можно больше рабочих и служащих.

Особое внимание следует уделить механизации уборки сена, повышению производительности труда на этой операции, которая в данное время является наиболее трудоемкой.

Действенная помощь шефов колхозам с первых дней сенокосной страды позволит хозяйствам выполнить план заготовки кормов до первого сентября. А это значит, что корма будут иметь высокое качество, высокую питательность.

Рабочие и служащие шефствующих предприятий и организаций! Оказать практическую помощь колхозам в обеспечении общественного животноводства прочной кормовой базой — наш долг, наша задача!

В канун Дня рыбака

Вчера в Доме культуры состоялось торжественное собрание коллектива Нижневартовского рыбозавода, посвященное Дню рыбака.

С докладом об итогах работы предприятия за полгода выступил директор рыбозавода Г. П. Кожевников.

После доклада были отмечены лучшие работники и работницы рыбозавода.

Грамотами объединения «Ханты-мансийскрыбпром» и денежными премиями были награждены рыбаки А. Ф. Макаров, А. К. Шестаков. Грамотами была также отмечена работа капитанов катеров «Шустрый» и № 231 И. А. Филатова и А. В. Косенко, рыбообработчиц А. П. Ульяновой и А. П. Ермаковой.

Так коллектив благодарил тех, кто, не жалея сил, боролся за увеличение добычи рыбы.

Н. СЕМЕНОВ.



На животноводческих фермах совхоза «Успенский» с успехом используются установки для облучения ультрафиолетовыми лучами молодняка.

На снимке: одна из лучших телятниц совхоза Клара Беригард перед отпуском процедур своим подопечным. Телята в ее группе трижды в день облучаются ультрафиолетовыми лучами, растут крепкими, здоровыми.

Тюменская фотохроника

ХОРОШО ТРУДЯТСЯ БУРОВИКИ

Высокими показателями в труде славится бригада бурового мастера, коммуниста Г. И. Поркина. Не одна тысяча метров глубоких скважин пробурено этим дружным коллективом. Досрочно завершили буровики шестимесячный и квартальный планы.

В настоящее время нефтеразведчики заканчивают бурение скважины №37 на Мегионском месторождении. Из 2250 метров пробурено уже 2147 метров. Успех этой бригады не случаен: члены ее настойчиво борются за право называться коллективом коммунистического труда.

А в это время на Северо-Покурском месторождении работает другая буровая бригада, возглавляемая комсомольцем Анатолием Курбатовым. Погожие июльские дни значительно облегчают работу. Каждый рабочий отдает много сил и умения своему любимому делу. Работая на 610-й скважине, разведчики земных недр пробурили 2453 метра глубоких скважин. Меньше 50 метров осталось пройти бригаде, чтобы выполнить задание.

По окончании работ на этой скважине бригада перебазируется на скважину № 35 и будет испытывать новую буровую установку 4-ТД румынского производства, монтаж которой подходит к концу. Буровики надеются, что эта установка будет надежным помощником в работе.

С. КАТАЛКИН,
начальник производственно-технического отдела Мегионской нефтеразведочной экспедиции.

АЗЕРБАЙДЖАНСКАЯ ССР. Шиноремонтный цех Бакинского шинного завода ежегодно восстанавливает до 100 тысяч износившихся покрышек. Потребители не всегда были довольны его продукцией. Случалось, что восстановленные покрышки, не проработав положенного срока, выходили из строя. Партийная организация, специалисты предприятия и весь коллектив цеха приложили немало усилий, чтобы выправить положение. В конце прошлого года был создан внутризаводской контроль, позволяющий проверять качество покрышек на всех этапах производства. С помощью рационализаторов осуществлена автоматизация работы прессов, подача пара и т. д. Все это позволило резко повысить качество продукции. За последнее время рекламаций почти не было. Работники цеха продолжают совершенствовать производственный процесс с тем, чтобы вся продукция выходила только отличного качества.

На снимке: на складе готовой продукции.

Фото Н. **РАХИЛЯ.**

Фотохроника ТАСС

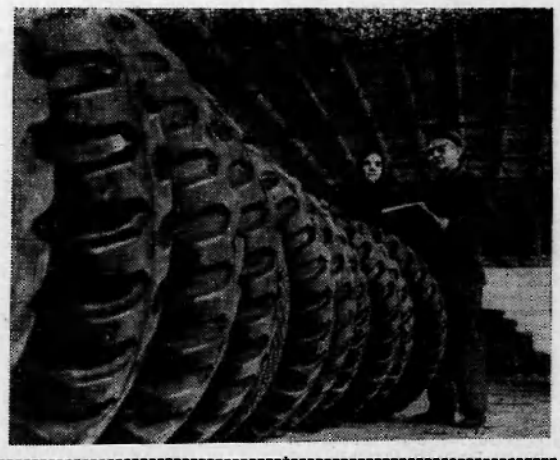

С праздником, рыбаки и рыбачки!

Рубеж второго полугодия — 10405 центнеров

В морях и океанах, на реках и озерах, в любое время года, в любую погоду несут свою службу советские рыбаки. За последние шесть лет они увеличили ежегодную добычу рыбы с 29 до 51,2 миллиона центнеров. Партия и правительство высоко оценивают их труд. Тысячи рыбаков награждаются правительственными орденами и медалями. А в этом году Указом от третьего мая Президиум Верховного Совета СССР установил ежегодный праздник — День рыбака. Это постановление правительства проникнуто глубокой заботой о тружениках рыбной промышленности, развитию которой в последние годы уделяется все большее и большее внимание.

Помощь государства в оснащении предприятий рыбной промышленности промысловым моторным флотом, качественными орудиями лова способствует превращению рыбной промышленности в одну из основных отраслей народного хозяйства. Это видно и на примере рыбной промышленности нашего района. Если в 1940 году на рыбозаводе было три катера, то в настоящее время их десять: пять ТБС и пять метчиков. У рыбаков района появились мотобударки, которых они раньше вообще не имели.

По запасам и добыче рыбы в речных и озерных водоемах наша область занимает одно из первых мест в Российской Федерации. Здесь добывается восемьдесят процентов сиговых рыб, вылавливаемых в России, и пятьдесят процентов, добываемых во всем Советском Союзе. Обские и иртышские рыбаки дают до шестисот—семисот тысяч центнеров товарной рыбы. Только в Ханты-Мансийском и Ямало-Ненецком округах вылавливается в 22 раза больше, чем во всей Восточной Сибири.

Перед нашими рыбаками поставлены большие задачи: в этом году добыть 360 тысяч центнеров рыбы, т. е. на 22 тысячи больше, чем в прошлом году.

Дальнейшее развитие получает прежде всего вылов рыбы в глубинных водоемах. Если в 1964 году в них было выловлено 119 тысяч, то в этом году в глубинках намечено выловить 155 тысяч центнеров.

Как же мы справляемся со своими задачами?

С хорошими показателями встречают День рыбака А. Ф. Макаров, А. К. Шестаков, Т. Я. Панкин, Л. С. Сигильетов, А. Кибиров, Д. Иванов. Рыбаки Ларьякского коопзверопромхоза Никита, Гавриил и Алексей Кабины выполнили по 1,5—2 плана. Рыбаки сельхозартели «За мир» (председатель тов. Сухушин) выполнили полугодовой план рыбодобычи на 251 процент, сельхозартель «Новая жизнь» (председатель тов. Ников)—на 117 процентов. Надо отдать должное рыбакам этих хозяйств: они берут рыбу только умением, старанием и трудом.

Нижневартовский коопзверопромхоз (директор тов. Усенко) закончил полугодовой план также с перевыполнением, при плане 1550 центнеров фактически выловил 1689 центнеров.

Во втором полугодии нам предстоит выловить рыбы 10405 центнеров.

Для обеспечения вылова указанного количества рыбы, требуется приложить максимум сил и энергии.

Необходимо организовать в третьем квартале стрежневой и плавной лов. Установить 30 котцов кондинского типа. Вывезти на лов рыбы малыми закидными неводами не менее 60 звеньев.

Выпустить рыбной продукции 7112 центнеров из нее дать свежемороженой 6937 центнеров, реализовать ее не менее 76 проц. первыми сортами.

Большим неиспользованным резервом в работе является подтягивание отстающих звеньев, бригад рыбаков, колхозов и рыбоучастков до уровня передовых. Мы должны добиться такой работы, чтобы ни рыбозавод не был в числе отстающих и не задерживал общее движение вперед. Надо укрепить трудовую дисциплину среди рыбаков, улучшить организацию труда на добыче.

Развернуть между звеньями, бригадами, участками действенное социалистическое соревнование, массово-политическую работу среди рыбаков и на основе этого обеспечить безусловное выполнение годового плана вылова и обработки рыбы в 1965 году, завершающем году семилетки.

Г. КОЖЕВНИКОВ,
директор Нижневартовского рыбозавода.

НАГРАДУ ДОСТОЙНЫМ

В честь Дня рыбака районный комитет КПСС и исполком районного Совета депутатов трудящихся наградили Почетными грамотами следующих товарищей:

УЛЬЯНОВУ Анну Петровну — обработчицу Нижневартовского рыбоучастка,

ПАНКИНУ Маню Григорьевну — обработчицу Нижневартовского рыбоучастка,

БЛИНОВУ Раису Федоровну — обработчицу Нижневартовского рыбоучастка,

КОМАНДУ КАТЕРА «ШУСТРЫЙ» — капитан катера И. А. Филатов, механик Л. В. Яценко,

КОМАНДУ КАТЕРА № 231 — капитан А. В. Косенко, механик В. И. Моженкий,

КАМИНА Никиту Тимофеевича — рыбака Сабунского отделения Нижневартовского коопзверопромхоза,

КАМИНА Гаврила Константиновича — рыбака Сабунского отделения Нижневартовского коопзверопромхоза,

КАМИНА Алексея Кирилловича — рыбака Сабунского отделения Нижневартовского коопзверопромхоза,

ОВЧИННИКОВА Николая Филипповича — судомоториста Ларьякского рыбоучастка,

БАЛЫШЕВА Леонида Кузьмича — судомоториста ТБС Ларьякского рыбоучастка,

ПУШКАРЕВА Владимира Вениаминовича — кормоприемщика Ларьякского рыбоучастка,

ЧИРКОВА Анатолия Ивановича — кормоприемщика Ларьякского рыбоучастка,

КУЗНЕЦОВУ Марию Кузьмовну — обработчицу Ларьякского рыбоучастка,

КУРОЧКИНУ Валентину Федуловну — обработчицу Ларьякского рыбоучастка,

КЫКИНА Тихона Андреевича — бригадира лова Охтеурьевского ГОХа,

КЫКИНА Григория Тихоновича — бригадира лова Охтеурьевского ГОХа,

КЫКИНА Андрея Тихоновича — рыбака Охтеурьевского ГОХа,

ХОХЛЯНКИНУ Агафью Яковлевну — рыбачку Охтеурьевского ГОХа,

НАТУСКИНА Константина Пантелеевича — рыбака Охтеурьевского ГОХа,

ПРАСИНА Данила Андреевича — моториста Корликовского промохототделения,

КАТКАЛЕВА Сидора Семеновича — рыбака Корликовского промохототделения,

ПРАСИНА Кузьму Федоровича — рыбака Корликовского промохототделения,

ПЫГАТОВА Андрея Романовича — бригадира лова Корликовского промохототделения,

РЫБОЛОВЕЦКОЕ ЗВЕНО КОЛХОЗА «ЗА МИР» — в составе И. А. Соснина, Е. Г. Кабина, К. И. Перемитина.

У самого синего моря

Там, где песчаные дюны, поросшие рядами золотистых сосен, спускаются к прибою Рижского залива, приютилась гавань рыболовецкого колхоза «Звейнекс» («Рыбак»). Каждое утро десятки баркасов выходят в море к ставным неводам и возвращаются до бортов наполненные серебром выловленной рыбы. Опытные моряки-колхозники ходят на промысел и за тысячи миль от родных берегов — на просторы Атлантики.

Богатые уловы приносят большую прибыль колхозу. Новые каменные дома окружены фруктовыми садами, построены Дом культуры и отличная школа.

Фотокорреспондент ТАСС побывал в гостях у рыбаков, выходил с ними на промысел и сделал эти снимки, рассказывающие о жизни и работе тружеников моря.



Погода на Балтике капризна. Рыбаки колхоза „Звейнекс" дорожат каждым погожим днем.



11-го июля рыбаки колхоза «Звейнекс» отпразднуют День рыбака. К знаменательному дню они приходят с большими трудовыми успехами. И в этом большая заслуга руководителя артели Альфрида Биезайса (слева).

Фото **М. РЕДЬКИНА.** Фотохроника ТАСС

Успехи радуют

В колхозе «Красное знамя» подведены итоги. Новых успехов в работе добились рыбаки А. П. Сазонов, П. Т. Ларионов, М. А. Луговской. Полугодовой план ими выполнен. В трудных условиях каждый из них за шесть месяцев выловил свыше двадцати двух центнеров рыбы.

Упорный труд и большой опыт помогли рыбакам достичь хороших результатов на промысле. Свои трудовые достижения промысловики посвящают празднику — Дню рыбака.

С. АНДРЕЕВ.

Годовой — к 25 августа

Рано утром рыбаки возвращаются с очередным уловом. Обветренные речными ветрами; загорелые под июльским солнцем, они шумно подымаются на палубу плашкоута.

— Эй, хозяин, принимай рыбу! — весело кричит звеньевой И. Соснин.

Из-под надвинутых на лоб комарных сеток блестят улыбки рыбаков. Значит, улов был хороший. Подтверждение этому — садки, полные рыбы.

Более пятнадцати лет работает рыбаком И. Соснин. Семнадцатилетним парнишкой попал он на север, в Тюменскую область, и с тех пор не смог расстаться с этим суровым, но богатым и по-своему приветливым краем. Брал и богатые уловы, были и неудачи.

Трудна жизнь рыбака. По целому месяцу приходится не бывать дома. Удается вырваться на денек, а после этого снова палатка, комары. Только река связывает их с остальным миром. Нет-нет, да на попутном катере и привезут хорошую книгу, можно теперь почитать в свободное время.

Лов ведется ранним утром или поздним вечером, со временем не приходится считаться. Зато река щедро одаряет неутомимый труд. Вот и сегодня за один раз привезено 600 килограммов свежей рыбы. Серебристый поток быстро наполняет трюм плашкоута. «День начался неплохо» — говорят довольные рыбаки. Этим летом И. А. Соснин вместе с Е. Г. Кабиным, К. И. Перемитиным рыбачат на Соснинском Егане.

Звено подобралось хорошее. Все опытные рыбаки. Опыт, накопленный годами, помогает в работе. Звено выловило в первом полугодии 176 центнеров рыбы при плане 70 центнеров.

— Посоветовавшись между собой, — рассказывает Иннокентий Александрович, — мы взяли обязательство выполнить годовой план добычи к 25 августа и, думаю, свое слово сдержим.

М. ФЕДОРОВ.

УЧЕБНОМУ ГОДУ НАВСТРЕЧУ

СТРОИТЕЛЬСТВО ЗАТЯГИВАЕТСЯ

Пионерское лето в разгаре. Полевые дороги, новые маршруты, неизведанные тропы влекут беспокойные сердца ребят. А осенью вся эта шумная, говорливая ватага мальчишек и девчонок усядется за парты. Начнется новый учебный год. И подготовка школ к нему—вопрос волнующий.

Население поселка Нижневартовск быстро увеличивается. Приезжают люди издалека вместе с семьями. У многих дети осенью пойдут в школу. Разместить всех детей в имеющихся школьных помещениях, естественно, будет невозможно. Строится новая средняя школа на 320 мест в районе поселка строителей и нефтепромысловиков. Белая коробка корпуса видна издалека. Большой двухэтажный дом должен первого сентября распахнуть свои двери перед ребятами.

Строительство школы начато еще в конце апреля. Сборку здания ведут бригады плотников В. Салангина и А. Карпушенкова из строительного управления № 14, отделочные работы—бригада штукатуров А. Моросанова. Строители взяли обязательство подготовить объект к сдаче в эксплуатацию двадцать пятого августа. Но сделано пока еще мало. Строительство неоправданно затягивается. Сперва работам мешало то, что из 211 тысяч рублей, запланированных по смете на школу, было отпущено всего 37 тысяч, а весенняя распутица лишила строителей дорог и не давала возможности подвезти строительные материалы. Но в данное время, когда природные условия наиболее благоприятны для строителей и, наконец, полностью отпущены средства, строительство все равно идет медленно. К школе до сих пор не подвезены многие строительные материалы. Нет бруса. И плотникам приходится разукомплектовывать жилые дома, брать оттуда брус, чтобы вести дальнейшую сборку школы.

С апреля корпус здания поднялся на высоту, составляющую 70 процентов от заданной. А времени у строителей осталось полтора месяца. Весь объем работы выполнен лишь на 45 процентов. На строительстве не хватает людей, механизмов. Все земляные работы ведутся вручную.

Отдел снабжения, которым руководит заместитель начальника СУ-14 П. П. Гуликин, не обеспечивает строителей полностью материалами. Не хватает блоков для дверей, пиломатериалов. Многие детали плотники вынуждены делать на месте.

Отдел главного механика долгое время не изготовляет металлические детали к фермам.

— Такая организация строительства, — говорит мастер Лев Сергеевич Седов, который руководит строительством школы, — приведет к тому, что строители не смогут сдержать своего слова и не сдадут вовремя объект в эксплуатацию. Нужны эффективные меры, чтобы ускорить строительство школьного здания.

От руководителей СУ-14 зависит, будет ли радостным днем первое сентября для школьников Нижневартовска.

Ф. МОРОЗОВ.



БАКУ. На заводе геофизических приборов и оборудования треста «Азнефтегеофизика» освоен выпуск новых грунтоносов.

В отличие от подобных аппаратов старой конструкции, которые за один «вояж» могли отбирать только 3 образца породы со стенок бурящейся скважины, новый грунтонос «ГСП-60», снабженный специальным устройством, отбирает на различных глубинах 10 образцов грунта без подъема аппарата для перезарядки на поверхность.

Новый аппарат намного ускоряет производство работ, особенно при отборе грунта в сверхглубоких скважинах.

На снимке: слесари-сборщики В. Баранников и Т. Абдуллаев за сборкой нового грунтоноса.

Фото **Н. ИГНАТЬЕВА.** Фотохроника ТАСС

Ферменты разрушают тромбы

В июльском номере журнала „Здоровье" будет опубликована статья доктора медицинских наук Е. И. Чазова „Ферменты разрушают тромбы".

С разрешения редакции журнала Агентство печати Новости предлагаем эту статью вниманию читателей.

Ученые давно пытались раскрыть одну из тайн живого организма: почему кровь в артериях и венах из жидкой может перейти в другое состояние — свернуться, превратиться в белковую (фибринную) «пробку»?

Еще в прошлом столетии наш соотечественник А. А. Шмидт высказывал мысль, что в процессе свертывания крови принимают участие ее ферменты. В результате их биохимического изменения создаются нити фибрина — основа сгустка, который закрывает просвет сосуда.

В образовании такого сгустка участвуют многие ферменты. Наиболее известен из них протромбин. Одно время клиницисты считали, что если в крови много протромбина, то может возникнуть тяжелое состояние — образоваться сгустки в кровеносном русле — тромбоз. Со временем выяснилось, что увеличение количества протромбина — не основной и не главный признак тромбоза. Тромбоз возникает порой и при самом малом содержании в крови протромбина. В то же время известно, что в крови человека обычно содержится столько протромбина, что он мог бы вызвать свертывание вдвое большего количества крови, чем циркулирует в организме человека. Почему этого не происходит? Организм защищается от такого действия протромбина тем, что в крови увеличивается количество противосвертывающих веществ.

Это доказано многочисленными опытами на животных. Здоровому кролику вводили фермент тромбин, усиливающий образование сгустков крови — тромбов. И после этого кровь у животного все же оставалась жидкой, потому что в ней увеличивалось количество противосвертывающих веществ (антикоагулянтов) и, в частности, наиболее мощного из них — гепарина. Так образование тромбов внутри сосудов предотвращалось естественной защитой здорового организма.

Но еще важнее, что, помимо антикоагулянтов, в крови удалось выявить фермент фибринолизин, разрушающий свежие нити фибрина, из которого, как мы уже говорили, образуется тромб.

Иногда действие имеющегося в крови экспериментальных животных фибринолизина было настолько сильно, что происходило полное разрушение находящегося в артерии тромба.

С помощью новейших биохимических методов исследования удалось детально проследить этот очень сложный процесс разрушения фибрина в кровеносном русле.

В настоящее время известно, что в крови обычно нет фермента, разрушающего фибрин, а есть лишь его неактивный предшественник — профибринолизин. Специальные вещества — активаторы — превращают профибринолизин в фибринолизин, разрушающий свежий тромб.

Образование тромба спасает раненого от смертельного кровотечения, разрушение тромба способствует очищению кровеносного сосуда.

Однако, если тромб образуется внутри сосуда не от несчастного случая, а вследствие болезненного состояния организма, сгусток может закрыть просвет артерии и прекратить доступ крови к какому-либо жизненно важному органу. Этому способствует повреждение внутренней оболочки сосудов, замедление движения крови, увеличение свертывающихся факторов, угнетение противосвертывающих механизмов.

Атеросклероз, сжатие (спазм) сосудов, гипертоническая болезнь и другие патологические состояния иногда могут сопровождаться тром-

(Окончание на 4 стр.)

Обманчивое благополучие

Неспокойна Обь. Разворчалась она, погнала рваные синусоиды волн на песчаные берега, захлестала о деревянные причалы. Торопливо закивали друг другу рыбацкие посудины, важно закланялись буксиры. А на безоблачном небе самодовольно щерится июльское солнце. Каскадами лучей обжигает оно и без того загорелые спины грузчиков, лениво снующих по причалу...

Михаил Ларионов, капитан 76-й самоходной баржи, приподнялся из-за стола и посмотрел в окно рубки на разомлевший от жары причал.

— Эх, сейчас бы в рейс, а тут... тьфу... третий день под погрузкой. Скорей бы Мироныч пришел что ли, поболтать бы о чем. А то вот от безделья часы разворотил...

На лице молодого капитана плохо скрываемая досада. Он снова опускается за стол, на котором разложены винтики, шестеренки и прочие внутренности ручных часов.

Хлопнула дверь. Михаил вопросительно уставился на вошедшего в рубку человека.

— Ну, как, Мироныч?

Мироныч, капитан самоходки Иван Миронович Соснин — мужчина лет сорока, среднего роста, с бронзовым от загара лицом — раздраженно махнул рукой:

— Да так. Стояли трое суток, еще простоим десять. Словом, Ефимыч, не знаю. Вон и ребята с «пятерки» загорают... И о чем только начальство думает?..

А у начальства, что называется «хлопот полон рот». В конторе райсоюза тишина. Озабоченно сопят бухгалтеры, сухо пощелкивают костяшки счетов. Контора, как говорится, пишет. Летят в область сводки о выполнении плана, диктуются неисполняемые указания, прорабатываются неисполненные.

В кабинете начальника райсоюза М. Я. Петрова та же деловито прохладная тишина, которая кажется хвастливо кричит: «А у нас все благополучно».

— Да, все благополучно, — подтверждает т. Петров. — Годовой план грузоперевозок контора выполнила на...

Хорошо иметь дело с цифрами, тем более, если они благополучные. Но нас они пока не интересуют. А вот чем объяснить тот факт, что «под носом» у конторы две самоходные баржи № 76 и № 5 простояли ни много ни мало четверо суток? Наплывом грузов? Но для загрузки двух двадцатитонных барж одной только бригаде грузчиков Фомина потребовалось бы не более 5—6 часов. Отсутствием нужного числа грузчиков? Ну, а сколько же их нужно, чтобы, например, загрузить одну двадцатитонную баржу в такой последовательности: склад, погрузка на машину, подвоз к понтону, разгрузка машины, погрузка на баржу? Сколько их нужно, если на расстоянии каких-нибудь 30—35 метров от складских помещений до барж грузчики делают три перекладки? Очевидно, в 2—3 раза больше, чем при прямой доставке груза из склада на баржу. Но удивительное дело! Никто из руководителей райсоюза не позаботился об устройстве трапов между складом и понтоном. Вот и перекидывают рабочие груз с места на место. Ни шатко ни валко. А самоходки простаивают. Экипажи их загорают в ожидании, когда начальственное око обратит внимание на их существование и примет меры «на предмет» загрузки.

А так ли уж хороши дела с выполнением плана? За полтора месяца навигации райрыболовпотребсоюз перевез всего лишь 20 процентов от общего числа грузов, намеченных к перевозке в навигацию. Это еще при том немаловажном обстоятельстве, что в начале сезона от РРПС работало гораздо больше судов, чем теперь. Сейчас же их только четыре. Естественно, что при такой организации погрузочно-разгрузочных работ выполнение планового задания завоза товаров в глубинки ставится под угрозу. Особенно это может отразиться на снабжении отдельных пунктов района, куда товары необходимо доставлять только по большой воде. И тут главное — не упустить сроки.

Шумит Обь. Волнуются речники. И только в конторе РРПС тишина. Расстояние глушит шум великой реки. Приопущенные шторы хорошо защищают от солнечных лучей. Деловито из кабинета в кабинет снуют бухгалтеры. Стучат счеты. Прохладно. Тихо. Явно не по погоде.

Г. БАРНЕВ.

МОНГОЛЬСКАЯ Народная Республика

11 июля 1921 года в Монголии под влиянием идеи Великого Октября свершилась народная революция. Победа революции, одержанная трудовым аратством (крестьянством) под руководством Монгольской народно-революционной партии, явилась поворотным моментом в многовековой истории мужественного и трудолюбивого монгольского народа.

С тех пор 11 июля ежегодно отмечается как национальный праздник трудящихся МНР. По характеру и задачам эта революция была антиимпериалистической, антифеодальной. Ее основной результат—уничтожение колониального и феодального гнета и рождение суверенного монгольского народно-демократического государства. Революция имеет два этапа развития: первый—общедемократический (1921—1940 годы) и второй—социалистический, начавшийся с 40-х годов. Широкое социалистическое строительство в стране стало осуществляться в послевоенный период, когда образовалась мировая система социализма.

В результате успешного выполнения двух пятилетних планов (1948—1957 годы) и трехлетки (1958—1960) МНР из отсталой, исключительно животноводческой превратилась в аграрно-индустриальную страну, где социалистические производственные отношения победили во всей экономике. В стране создана современная промышленность, транспорт и связь, на карте появились новые города и поселки, успешно развиваются наука и культура. Таким образом осуществилось ленинское учение о некапиталистическом пути развития отсталых в экономическом отношении стран к социализму.

С 1960 года МНР вступила в период завершения строительства социалистического общества. Его основная задача—создание прочной материально-технической базы социализма.

Ныне монгольский народ успешно заканчивает выполнение третьей пятилетки (1961—1965 годы). Неизмеримо вырос авторитет МНР на международной арене. Являясь членом великого социалистического содружества, Монголия вносит свой вклад в укрепление дружбы и единства социалистических стран.

Наверстать упущенное

Создание ряда строительных и монтажных организаций, а также подкрепление существовавшего ранее строительного управления № 11 субподрядными участками СМУ-3 и СМУ-7, дополнительные ассигнования на хозяйственный способ нефтепромыслового управления—все это, казалось, должно было положительно сказаться на выполнении полугодового плана строительно-монтажных работ, работ подготовительного характера и, наконец, на вводе в эксплуатацию жилых площадей и производственных мощностей промышленных предприятий. Говоря иначе, начало 1965 года для нас, нефтяников, было многообещающим. Однако наши надежды не оправдались.

Полугодовой план строительства жилья и производственных сооружений не выполнен. Так, строительное управление № 14 (начальник М. Ф. Вечканов) из 1090 тысяч рублей, запланированных на промышленное строительство, освоило только 142 тысячи, или 13 процентов. На строительство жилья освоено лишь 88 тысяч рублей, в эксплуатацию сдано жилья всего 690 квадратных метров из 5000 квадратных метров.

Такое положение с выполнением плана в этом стройуправлении явилось прежде всего следствием плохой организации производства, больших недостатков в планировании.

Достаточно сказать, что на конец первого полугодия из всех запланированных промышленных объектов строится только овощехранилище на 1150 тонн.

Много красных слов и обещаний было высказано руководителями СУ-14 по поводу строительства котельной жилого поселка. Но воз, как говорится, и ныне там. Не дождавшись, когда строители выполнят свои обещания по вводу ее в эксплуатацию, пришлось пойти на крайнюю меру—строить каркасно-обивное здание. Таким образом, 25 тысяч рублей было выброшено на ветер. Не придается должного значения строительству котельной и сейчас. Такое равнодушие руководителей СУ-14 может привести к тому, что и в этом году она не будет пущена в эксплуатацию к началу отопительного сезона, жилые дома останутся без теплоносителя. Не лучше обстоит дело и в других строительных организациях.

Строительным управлением № 11 (начальник М. П. Барышников) из 1500 тысяч рублей на промышленное строительство освоено только 695 тысяч.

Строительно-монтажное управление № 5 (начальник А. Ф. Шорохов) должно освоить на промышленное строительство 670 тысяч рублей, на жилищное и коммунально-бытовое—более 700 тысяч. К первому же июля освоено соответственно только 115 и 226 тысяч рублей. СУ-904 (начальник участка Ю. Т. Шереметьев) освоил менее одной десятой средств, отпущенных на строительство дороги Нижневартовск—Мысовая Мега.

Сантехнический участок специализированного управления № 15 не развернул до настоящего времени работы по монтажу внутриквартальных теплосетей.

Несмотря на то, что в первом полугодии сделано строителями очень мало в сравнении с поставленными задачами, наверстать упущенное можно. Но для этого нужно прежде всего то, чтобы руководители строительных организаций больше уделяли внимания строительству объектов для нефтяников.

На мой взгляд, строителям сейчас необходимо широким фронтом развернуть работы по заделу фундаментов под жилые восьмиквартирные дома. Следует также поставить перед руководством «Главтюменьнефтегазстроя» вопрос об организации монтажного участка СМУ-7 треста «Нефтепроводмонтаж» для выполнения работ по сборке РММ на объектах: котельная жилого поселка, кислородная станция, электростанции на 1800 киловатт. Оборудование для перечисленных объектов имеется в наличии и ждет монтажа.

Кроме того, предстоит выполнить монтажные работы по прокладке 400-миллиметрового водопровода от Оби со строительством оголовка и станции первого подъема, а также смонтировать резервуары на базе горюче-смазочных материалов емкостью в четыре тысячи кубических метров.

Нельзя медлить со строительством и других объектов. К 15 июля строители должны сдать в эксплуатацию детсад-ясли на 50 мест, к первому августа—взлетную площадку, автодорогу от Нижневартовска до Мысовой Меги, а также временную лежневую дорогу с искусственным покрытием от причалов до базы ГСМ и закончить отсыпку основной трассы автодороги до промбаз СУ-14, СУ-904.

Внимание строителей и монтажников СУ-11, СМУ-4, СМУ-3 должно быть сосредоточено на объектах пробной эксплуатации Мегионского и Ватинского месторождений. Здесь необходимо в ближайшее время закончить обвязку скважин №№ 29, 120, 121, 125, 128 и выполнить монтаж двух трапно-замерных установок, сварить в нитку около десяти километров основного сборного коллектора и провести 8,9 километра нефтесборных сетей, тем самым дать возможность ППУ создать второй нефтепромысел на Ватинском месторождении.

Б. ВАХРАМЕЕВ,
заместитель начальника НПУ „Мегионнефть" по капитальному строительству.

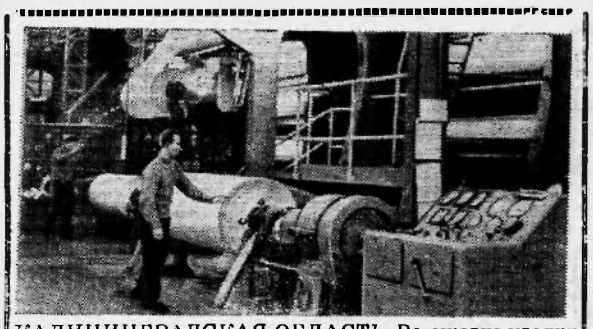

КАЛИНИНГРАДСКАЯ ОБЛАСТЬ. Во многие уголки страны отправляет свою продукцию целлюлозно-бумажный комбинат города Немана. Поддержав почин москвичей и ленинградцев, коллектив предприятия наметил ряд мероприятий для повышения качества продукции. Много внимания здесь уделяют модернизации оборудования, улучшению технологии производства.

На снимке: новые каландры для глазировки бумаги в отделочном цехе комбината.

Фото А. ВИШНЯКОВА. Фотохроника ТАСС

ВСТРЕЧА БЫЛА РАДУШНОЙ

На днях в Нижневартовске побывали артисты Московской государственной эстрады. Они выступили с большой и интересной программой. Гости очень тепло были встречены нижневартовскими зрителями.

Наибольшим успехом пользовалось выступление братьев Якова и Михаила Якон, исполняющих сатирические куплеты «За речку Бирюсу», «Рыжик» и другие. Слушатели долго не отпускали их со сцены.

Из далекой солнечной африканской страны Мавритании привезла новый танец Антонина Шейна. Темперамент, с которым артистка исполняла его, богатан пластика покорили зал. На ее долю выпали горячие аплодисменты.

Под несмолкающий смех всего зала выступил с оригинально построенным номером артист-иллюзионист Владимир Лягов.

Сложностью акробатических номеров и легкостью их исполнения вызвали симпатии присутствующих на концерте артистки Алла Лягова и Алла Мансурова.

Советские песни сменялись зарубежными, острый фельетон—быстрым танцем. Веселый юмор, сатирическая окраска отличали большинство номеров концерта. Он понравился жителям Нижневартовска. И в том в первую очередь большая заслуга ведущего концерт — конферансье Александра Долина. Это его острые шутки не раз вызывали смех и дружные аплодисменты в зале.

На следующий день они дали концерт в поселке строителей и нефтяников. И там также были радушно встречены.

М. ФЕДОРОВ.

ФЕРМЕНТЫ РАЗРУШАЮТ ТРОМБЫ

(Окончание. Начало на 3 стр.)

бозом. Это результат ослабления антисвертывающей системы, и тогда врачи назначают антикоагулянты, в частности, такой мощный, как гепарин, искусственно создавая защитную реакцию.

Наряду с применением антикоагулянтов врачи могут усилить и фибринолитическую (растворяющую фибрин) активность крови. Это стало возможно с тех пор, как в 1960 году в лаборатории физиологии и биохимии свертывания крови Московского университета был разработан метод производства фибринолизина.

В Институте терапии Академии медицинских наук СССР фибринолизин впервые применен как средство лечения. Удалось установить, что устранение тромбов наиболее эффективно лишь в первые часы возникновения тромба легочной артерии (инфаркта легкого), вен ног (тромбофлебита), тромбоза периферических артерий; инфаркта миокарда.

Лечение более результативно, если наряду с фибринолизином применяется и зарекомендовавший себя гепарин. Интересно отметить, что количество тех же веществ увеличивается и в здоровом организме, когда ему самому приходится защищаться от тромбов.

Раствор фибринолизина с гепарином, введенный в вену, разрушает тромб, восстанавливает кровообращение. Подчеркиваем: лечение этими средствами надо проводить сразу же, потому что их целебное действие в организме снижается с каждым часом, прошедшим от начала заболевания. В дальнейшем в тромб врастает соединительная ткань, которую уже невозможно разрушить. Таким образом, фибринолизин с гепарином — средство скорой помощи. Эффективность их также зависит от величины тромба, степени изменения кровеносного сосуда и противосвертывающей силы крови.

Приходится считаться с тем, что в крови человека содержатся вещества, враждебные фибринолизину и гепарину (антифибринолизин и антигепарин). Они в той или иной степени могут ослаблять влияние фибринолитических препаратов.

Дальнейшее изучение биохимического состава крови позволило обнаружить новые ферменты — стрептокиназу и урокиназу, превращающие профибринолизин в активный фибринолизин. С их помощью стало возможным повышать фибринолитическую силу крови.

В изучении методов устранения тромбозов много еще неисследованных, белых пятен. Но несомненно одно: с помощью ферментов и их активаторов можно усилизать или ослаблять физиологические процессы свертывания крови в организме. Дальнейшие исследования сложной системы ферментов крови сулят много открытий на благо людям.

(АПН)

Литературная страница

Геннадий БАРНЕВ

* * *

А я люблю ребят отчаянных,
Весельчаков, сорвиголов,
Что могут запросто отчаливать
От надоевших берегов.

Люблю романтиков неистовых,
Уют сменивших и покой
На маяки далеких пристаней,
Зажженных дерзкою мечтой.

Они задиры и проказники,
Их якорями не сдержать.
Они проходят, словно праздники,
И повторяются опять.

В девчонках с тоненькими косами,
В мальчишках — яростный народ,
У ног которых будут космосы,
Когда их время подойдет.

Идут они в рассвет малиновый,
Трубач походный марш трубит,
И жизни их ложатся в линии
Миры сближающих орбит.

Нет! Племя дерзких не кончается!
Не надо ложности тревог!
Взгляните, сколько нас,
отчаянных,
И чистых рыцарей дорог!

* * *

Глаза твои,
словно разливы
Сверкающих синью озер.
А губы—
не губы, а сливы,
Налитые соками зорь.

Идешь ты —
почти неземная,
Как сосенка в чаще стройна...
Скажи: из какого ты края?
Скажи: из какого ты сна?

С какой неоткрытой планеты
На наши земные костры
Шальные горячие ветры
Такую тебя занесли?

И кто он,
тот самый счастливый,
Такой ли, как я, фантазер
Сорвет эти спелые сливы,
Напьется из синих озер?

пос. Нижневартовск.

ПРОУЧИЛА

Юмореска

Поэт сказал:
Стыдить лжеца, шутить над дураком
И спорить с женщиной — все то же,
Что черпать воду решетом.
От сих троих спаси нас, боже!

По своему врожденному легкомыслию я не поверил вещим словам поэта. Со лжецами и дураками, не имел дела.

А вот спорить с женщиной... Вначале я думал: нежный пол и все такое. Не можешь убедить—цыкни на ее—и дело в шляпе. Это я так полагал, когда холостой был. А вот женился...

На тридцать первый день после свадьбы, то есть в первый день после медового месяца, мы поругались. Я сказал своей «старухе», что суп пересолен. Она мило улыбнулась и ответила, что мне это кажется. Я сказал, что в столовой готовят лучше. Она заявила, что в столовой может у меня была любовница, и я все пожирал без разбору. Тогда я ответил, что она меня оскорбила и что я не хочу с ней разговаривать.

Проходит день, другой, третий... Жена, как и раньше, готовит, шьет, стирает и прочее. Только мы не разговариваем. Записки пишем друг другу. «Марина, выгладь мне к утру рубашку»,—пишу я. Утром вижу на тумбочке выглаженную рубашку и на ней клочок бумажки: «Не теряй запонки, рохля!»

Вот так, значит, и обмениваемся посланиями.

Не знаю, много ли мы извели еще бумаги, только однажды послали меня в срочную командировку. Пришел домой поздно. Поел холодного, так как записки с указанием не было. Перед сном написал директиву: «Марина, разбуди в шесть утра, еду». Теплоход отходил в восемь часов.

Просыпаюсь, смотрю на часы—без пяти восемь!

— Что ты не разбудила?—кричу на жену. А она:

— Будила ровно в шесть,—и показывает глазами на тумбочку. А там на клочке: «Вставай, тюлень, время шесть часов!»

Л. ФИЛИППОВ.

д. Былино.

Кожаный пятачок

По рассказу Эдуарда Шима

В квартире загудели водопроводные трубы. Когда кто-нибудь открывал кран, трубы начинали мелко подрагивать и завывать подземными голосами.

— Надо позвонить в домоуправление, пусть пришлют слесаря,—сказал папа.

Мама рассердилась:

— Неужели ты думаешь, что домоуправление починит эти трубы как следует?

— А почему нет?

— Ты сменил! Надо искать человека на стороне. Спроси завтра на службе.

На следующий день пришли двое механиков с папиной службы. Они долго прослушивали трубы, измеряли кран каким-то приборчиком, а затем стали укреплять трубу винтами. Они ввернули в стопку штук тридцать винтов.

— Тут серьезный дефект,— вздохнули механики.—Надо замуровать эти трубы в стену.

И, смущенно взяв деньги, они ушли.

— Теперь ты видишь, насколько это сложно?—сказала мама.—Я позвоню Гонцову. Он нас выручит.

На другой день пришел мастер, рекомендованный Гонцовым. Он весело взялся за дело: размотал принесенную с собою проволоку и начал заталкивать ее в кран. Труба голосила, а мастер кричал:

— Щас мы его проткнем!..

Проткнуть, однако, не удалось, потому что прибежали жильцы из нижней квартиры узнавать, почему течет с потолка. Мастер бойко выхватил деньги из маминых рук и удалился. А мама опять стала звонить по телефону. Она звонила каждый вечер все новым и новым знакомым.

— Что вам стоит! — просила она.—У вас такие связи! А мы без специалиста пропадаем...

Специалисты приходили. Они шли прямо в кухню и брались за дело. Но трубы тряслись и завывали.

А потом пришел неторопливый старичок. Он поколдовал над краном ровно пять минут, и трубы смолкли.

Растерянная мама протянула старичку деньги.

—Не за что,—сказал тот.—Я только прокладку сменил, кожаный такой пятачок. О чем разговор!

—А вы откуда!

—Из домоуправления я. Дядя Вася, водопроводчик. Сосед ваш встретился, сказал, что у вас вроде бы неполадки. Если что, звоните мне—через пять минут явлюсь.

—Ну!—ядовито спросил папа, когда старичок ушел.

Мама молчала.



Советская писательница Вера Михайловна Инбер родилась в 1890 году. Впервые выступила в печати в 1910 году. Автор многих лирических стихотворений; поэмы «Пулковский меридиан» (1943) и книжных очерков «Почти три года» (1946), рассказывающих о героической борьбе ленинградцев в дни войны; поэмы «Путь воды» (1946-51), книги «Вдохновение и мастерство» (1957), «Апрель. Стихи о Ленине» (1960) и других произведений.

Сегодня В. М. Инбер исполняется 75 лет.

Евгений ВИНОКУРОВ

Пустой обряд

Суровой повседневности обряд:
Вопрос: «Как жизнь?» И тут по ритуалу:
„Да ничего". — „Ну, будь...
Вот так-то, брат..."
Но человек начнет мало-помалу
Рассказывать:
„Такие, брат, дела..."
Сначала так, с неловкостью, несмело:
„Жена на той неделе умерла.
Дочь что-то, между прочим, заболела.
Зашел бы. Как-никак..."
Я на него
Гляжу. Он козырек подвинул.
„Э, он плачет..."
...Спроси: „Как жизнь?", ответят:
„Ничего..."
Но это ничего еще не значит.

* * *

АЛЕКСАНДР ЛЮКИН

... А где ж ты, милый,
Душу расплескал?
Дороги-то твои
Ровны ведь были.
Их подметали в ночь,
Когда ты спал,
Когда ты нежился,
Их чистили и мыли.
Седой старик
Убрал твой тротуар,
Собрал твои окурки
У подъезда.
Он очень хил,
Он немощен и стар,
Дел для тебя
Он переделал бездну.
А где ты нервы,
Милый, расшатал?
Пока сидел ты
В школе на уроках,
Мать слезы вытерла,
Чтоб ты не знал,
Что есть нужда
И что она жестока.
Ты обругал ее,
Старушку мать,
Ну что же,
Видимо, не мог иначе.
Ложись, сынок,
Ложись спокойно спать,—
Когда уснешь,
Пускай она поплачет.

ПРОВОЛОКА И ПЕРЧАТКА

Я видела только загорелую спину этого человека. Он шагал впереди меня по мягкому илу, углубляясь постепенно в чистое утреннее море.

Вдруг он вскрикнул и схватился за ногу. Потом вытащил из воды кусок колючей проволоки.

— Безобразие!—донеслось до меня.

Он с силой и яростью швырнул проволоку в сторону. «Пусть теперь кто-нибудь другой напорется,—внутренне усмехнулась я.— В самом деле, как трудно сделать несколько лишних шагов, чтобы вернуться к берегу и бросить проволоку в кусты!»

И сразу же припомнился другой бросок.

Два пассажира беседовали возле открытого окна вагона. Один из них—кажется, это был летчик—держал в руках кожаные перчатки и помахивал ими. Вдруг одна перчатка выпала за окно. И молниеносно вслед за ней полетела вторая, брошенная уже нарочно. Пусть кому-нибудь достанется пара хороших перчаток!

Два броска—два характера.

Тамара ЖЕЖЕЛЕНКО.

Необходимое условие

На Старо-Бешевской ГРЭС был у нас Митя Богданов. Тоже такелажник, как я. Но не такой, повыше классом. Там что-то случилось на мостовом кране, и груз, вместо того чтобы вираться, стал майнаться. И с пятидесятиметровой высоты пошел вниз. Представляете?

А груз был пароперегреватель. Здоровенный, на сорок тонн! Ну, сейчас грохнет! Мы брызнули в сторону, чтоб не зашибло.

А Митя кинулся наверх. Это был совершенно пустой номер, он никак не мог успеть. Это было даже идиотство: пятьдесят метров высота! Но он как-то взлетел на кран, добежал до каретки. И застопорил. Остановил!

Если бы вы понимали в нашем деле, вы бы не поверили!

Я потом несколько раз пробовал. Ночью. Прошу ребят засечь время и кидаюсь наверх. Но у меня втрое медленнее выходило. А Митя мне сказал:

— Ты не огорчайся. Ты же просто так лез, а у меня груз падал. Если бы у тебя груз падал, и ты бы успел!

И. ЗВЕРЕВ.



Большой Ферганский канал.

Фотохроника ТАСС

ЭКРАН С ПЯТИ КОНТИНЕНТОВ

5 июля в Москве открылся IV Международный кинофестиваль

Интерес, проявляемый широкими кругами советской общественности к IV Международному кинофестивалю в Москве, убедительно свидетельствует о том, как глубоко вошло кино в народную жизнь, каким мощным средством духовного развития человека стало это самое массовое из искусств.

Талантливый, правдивый, увлекательный, проникнутый благородной мыслью фильм возбуждает в сердцах миллионов людей добрые порывы и чувства. Он открывает целые области живой действительности, знакомит с прошлым и открывает перспективы будущего, вдохновляет примером жизненного подвига, верности передовым идеям.

Одной из популярных форм борьбы за гуманизм киноискусства являются прогрессивные кинофестивали—международные смотры лучших фильмов.

За последние годы число фестивалей резко возросло. Пожалуй, в каждой стране, где есть кинопроизводство, устраивается свой фестиваль. Наверное, все время года, все 365 дней распределены между кинофестивалями. И если устроителям смотра кинематографии порой не хватает дней, то фильмов, безусловно, на все фестивали хватит. Ведь ежегодно на земном шаре выпускается от 2 до 3 тысяч полнометражных художественных картин.

Естественно, что многие страны стремятся представить свои лучшие произведения на такой представительный, масштабный и авторитетный фестиваль, как московский.

Обширнейшая его программа включает в этом году более тридцати только полнометражных фильмов. Будут показаны две советские художественные полнометражные кинокартины—«Война и мир» (первая серия—«1805 год» и вторая—«Наташа») и «Отец солдата». Польша представила на конкурс фильм «Три шага по земле», Венгерская Народная Республика—«Двадцать часов», Франция—«Небо над головой» и «Разиня», Италия—«Они или за солдатами» и «Брак по-итальянски», Германская Демократическая Республика—«Приключения Вернера Хольта», Греция—«Молодые хотят жить», Чехословакия—«Покушение», Великобритания—«Дорогая», ФРГ—«Хижина дяди Тома», Монголия—«Дружба дружбой», Югославия—«Промегей с острова Вишевице», США—«Большие гонки», Япония—«Рука об руку», Демократическая Республика Вьетнам—«Молодой солдат», Норвегия—«Четырежды четыре», Турция—«Бейте подлеца» и многие другие.

Для премирования лучших фильмов учреждены следующие призы: Большой приз—за лучший художественный полнометражный фильм: два Золотых и два Серебряных приза—за полнометражные фильмы, обладающие выдающимися художественными достоинствами: один Золотой приз и один Серебряный—за лучшее произведение стран, в которых начинает развиваться национальная кинематография. Установлены также призы: за лучшую режиссерскую и операторскую работу, за лучший сценарий, лучшее исполнение женской и мужской ролей; за лучший фильм о молодежи. Золотой приз фестиваля получит лучший короткометражный фильм. Призами будут отмечены лучший хроникально-документальный, научно-популярный и мультипликационный фильмы.

Что отличает московский фестиваль от большинства зарубежных фестивалей? Прежде всего его массовость. Просмотры происходят у нас не в закрытых залах, заполненных кинематографистами, а перед лицом массового зрителя.

Вторым отличительным качеством московского фестиваля являются его творческие конференции и дискуссии. Не туалетами кинозвезд, не парадами цветов и купальных костюмов, а глубиной и остротой творческих споров, в которых участвуют известнейшие создатели фильмов, критики, представители смежных искусств, привлекает он к себе внимание представителей мировой кинематографии. На проводимых дискуссиях обсуждаются серьезнейшие проблемы развития современного киноискусства.

И, наконец, самой яркой характеристикой московского фестиваля является его боевой и благородный девиз: «За гуманизм киноискусства, за мир и дружбу между народами!». Он накладывает определенный отпечаток и на содержание фильмов, и на характер творческих дискуссий.

Конечно, фестиваль—всегда соревнование, всегда спор. Уверенные в правоте и благородстве своих убеждений, в плодотворности метода социалистического реализма, советские художники и советские зрители далеки от сектантской ограниченности. Мы глубоко уважаем творческие устремления честных художников других направлений, без различия национальной принадлежности, которые верят в силу и красоту человека, в красоту труда, в возможность мира и счастья на земле.

Отстаивая свои воззрения, оспаривая мысли и чувства, которые представляются нам ошибочными, упорядочическими, бесперспективными, мы полны искреннего уважения к таланту художника, глубокого доверия к его намерениям, даже если его фильмы вызывают в чем-то наше несогласие. В дружеском соревновании, в искренних творческих спорах рождается истина. Побеждают те произведения, которые лучше выражают народные чаяния, интересы мира и прогресса.

При всем различии идеологических и эстетических воззрений художников, при всем многообразии жанровых, стилистических, тематических и иных художественных особенностей фильмов, при всей сложности классовых, национальных, эстетических требований к искусству есть очень простые и ясные критерии, позволяющие безошибочно определить, чему служит фильм—добру или злу, прогрессу или реакции, миру или войне. Эти критерии—жизненная правда, гуманизм, вера в человека, вера в его будущее.

Фильмы, честно, правдиво изображающие процессы социальной и духовной, творческой и нравственной деятельности человека, всегда будут понятны и приняты современным зрителем. И мы уверены, что произведения киноискусства многих стран и народов, представшие перед глазами московских зрителей, будут способствовать дружбе, взаимопониманию и общему движению человечества вперед.

Ростислав ЮРЕНЕВ.

ДЛЯ ЛЮБОЗНАТЕЛЬНЫХ

МАТЬ РУССКИХ РЕК

Мать русских рек—так испокон веков называют в народе великую Волгу. О ней, как о живом человеке, поют песни, слагаются легенды, поговорки.

А что если выписать на Волгу паспорт? Вот как бы он выглядел.

ПАСПОРТ

Фамилия, имя, отчество—Волга матушка-река.

Место рождения—село Волговерховье Калининской области.

Национальность—русская.

Социальное положение—рабоче-крестьянская.

На основании каких документов выдан паспорт—упоминается в литературных источниках второго века.

Лица, внесенные в паспорт,—родившиеся на Волге В. И. Ленин, А. М. Горький, Я. М. Свердлов, Н.Г.Чернышевский, М. Е. Салтыков-Щедрин, Н. А. Добролюбов, И. А. Гончаров, Н. М. Карамзин, А. Н. Радищев, И. П. Кулибин, Н. И. Лобачевский, Ф. П. Шаляпин, Л. В. Собинов, В. И. Чапаев, В. П. Чкалов и другие.

Особые отметки—длина 3690 километров.

Имеет более 70 судоходных притоков.

Площадь Волжского бассейна—1380 тысяч квадратных километров.

На его просторах разместилось 7 автономных республик и 19 областей. Здесь проживает более 53 млн. человек (43 процента всего населения РСФСР).

На берегах Волги и ее притоков расположились 373 города, 608 поселков и тысячи сел.

За годы Советской власти на Волге сооружено 6 гидроэлектростанций и 6 искусственных морей. Построены Волго-Донской, Волго-Московский каналы, сооружен Балтийский путь.

Можно добавить еще одну графу:

Род занятий—Волга работает на коммунизм.

Статистик И. ШУТОВ.



В городе Сьенфуэгос на Кубе с помощью Чехословацкой Социалистической Республики построен крупный машиностроительный завод. Он будет выпускать ежегодно для сельского хозяйства 18.0 дизель-моторов и 1.500 компрессоров.

На снимке: первые дизель-моторы, выпущенные на новом предприятии.
Фото ЧТК—ТАСС

□ □

НОВЫЕ ПОДКРЕПЛЕНИЯ

НЬЮ-ЙОРК. (ТАСС). В Куай Нхон (450 км севернее Сайгона) высадились около 500 солдат морской пехоты США, сообщают американские информационные агентства.

На судоверфях ГДР

БЕРЛИН. 249 судов разных типов сойдут в этом году со стапелей Ростока, Висмара, Штральзунда. По сравнению с прошлым годом экспорт продукции судостроения ГДР увеличится более чем на 20 процентов. Большинство кораблей строятся по заказам Советского Союза. Сейчас на верфи Штральзунда сооружается первое рыболовецкое судно типа «Атлантик», которое будет плавать под советским флагом.

Быстро растет торговый флот ГДР. За последний год он пополнился двадцатью новыми судами.

ВРАЦА—ЦЕНТР ХИМИИ

СОФИЯ. Химическая промышленность — новая отрасль Болгарии. Почти все ее предприятия созданы за годы народной власти. Современные заводы в Димитровграде, Стара-Загоре, Бургасе, Разграде, Софии, Русе выпускают множество различных продуктов, необходимых народному хозяйству.

Скоро на карте республики появится еще один центр химии. Им станет город Враца. Здесь на базе Чиренского месторождения природного газа строится крупный химический комбинат. В городе проектируется также сооружение второго в Болгарии нефтеперерабатывающего комбината.

Успехи корейских сталеваров

ПХЕНЬЯН. Из года в год растет производство стали в народно-демократической Корее. Только за последнее пятилетие ее выплавка увеличилась вдвое, достигнув в прошлом году 1.130 тысяч тонн. Особенно возросла за это время выплавка специальных сталей. На предприятиях черной металлургии КНДР реконструируются старые и сооружаются новые домны, мартены, коксовые батареи, осваиваются прогрессивные технологические процессы.

В начале этого года на металлургическом заводе Ханхэ начал действовать новый прокатный цех с годовой мощностью 400 тысяч тонн проката. Недавно здесь была задута самая крупная в республике мартеновская печь.

Сбито 55 стервятников

ХАНОЙ. (ТАСС). 55 американский самолетов сбито над Демократической Республикой Вьетнам в июне этого года, сообщает Вьетнамское информационное агентство.

Редактор М. Парфенюк

Тираж 1430 Нижневартовская типография управления по печати Тюменского облисполкома Заказ № 232

Пролетарии всех стран, соединяйтесь!

Ленинское знамя

Орган Нижневартовского районного комитета КПСС
и районного Совета депутатов трудящихся Тюменской области

Год издания 24-й | ПЯТНИЦА, 16 июля 1965 года | № 69—70 (2022—23) | Цена 4 коп.



УЗБЕКСКАЯ ССР. Большие запасы полезных ископаемых таят недра Каршинской степи. Новым здесь в пейзаже стали буровые вышки. Это геологи ведут поиски нефти и газа.

На снимке: новый пейзаж Каршинской степи.

Фото **Б. МАЗУРА.**

Фотохроника ТАСС

СПРАВЛЯЮТ НОВОСЕЛЬЕ

МЕГИОН. (По телефону). Растет поселок нефтеразведчиков. 10 июля Государственная комиссия приняла от строителей СУ-11 еще один восьмиквартирный дом. Вскоре несколько семей работников Мегионской нефтеразведочной экспедиции справят новоселье.

М. БАРЫШНИКОВ.

ПОЛНЕЕ УДОВЛЕТВОРЯТЬ запросы советских людей

Пятая сессия Верховного Совета РСФСР

МОСКВА. Забота о благосостоянии советского народа, о повышении его материального и культурного уровня—главный закон в нашей стране. Свидетельством этого является и повестка дня проходившей с 8 по 10 июля в Большом Кремлевском дворце пятой сессии Верховного Совета РСФСР шестого созыва.

Депутаты и гости тепло встретили появление в ложах руководителей партии и правительства.

Сессию открыл председатель Верховного Совета РСФСР, депутат В. П. КРЕСТЬЯНИНОВ.

Утверждена следующая повестка дня:

1. О дальнейшем улучшении торговли и общественного питания в РСФСР;

2. Об образовании постоянных комиссий Верховного Совета РСФСР по строительству и по коммунальному хозяйству и благоустройству;

3. Утверждение Указов Президиума Верховного Совета РСФСР.

С докладом по первому вопросу выступил заместитель председателя Совета Министров РСФСР В. А. ДЬЯКОВ.

По докладу начались прения.

В своих выступлениях ораторы говорили о том, как поднять на еще более высокий уровень торговлю, внесли конкретные предложения о расширении торговой сети, улучшении работы магазинов, столовых, критиковали недостатки в обслуживании.

Много внимания депутаты уделили путям дальнейшего улучшения сельской торговли. Более миллиарда рублей вложено в капитальное строительство организациями Роспотребсоюза за последние шесть лет. По современным проектам, с применением нового оборудования и техники построено более 28 тысяч магазинов, две с половиной тысячи столовых, 47 тысяч сельских торговых предприятий выполняют предварительные заказы населения. Эти цифры привел в своем выступлении депутат, председатель правления Роспотребсоюза П. М. Денисов. В то же время проанализировал упущения в деятельности сельских кооператоров.

Повышение заработной платы работникам торговли, проведенное в этом году, заявил П. М. Денисов, позволило закрепить квалифицированные кадры и привлечь новые, повысить материальную заинтересованность в лучшем обслуживании сельских тружеников.

На заботу партии сельские торговые работники ответят добрыми практическими делами.

Председатель правления Ново-Ивановского сельпо Новопокровского района (Краснодарский край) А. Батура рассказала о том новом, что входит в быт сельских тружеников, о том, как быстро растут их запросы. У нас на Кубани, заявила она, нет района, где бы не было музыкальных школ. Колхозники и рабочие совхозов, учителя, врачи заказывают для своих детей пианино, а мы заказы их выполнить не можем. Далеко но постоянно удовлетворяется спрос на высококачественную мебель, на телевизоры лучших марок, на стиральные машины.

Депутат А. А. Кичанов, директор Подюжского леспромхоза комбината «Вельсклес» Архангельской области, отметил, что возможности для улучшения снабжения лесорубов Севера используются неполностью. Торговая сеть растет медленнее, чем товарооборот.

Труженики сельского хозяйства с большим удовлетворением восприняли решения мартовского Пленума ЦК КПСС, заявила депутат Е. И. Дьяченко, звеньевая колхоза имени Карла Маркса Курской области. Они видят в этих решениях неустанную заботу Коммунистической партии о повышении уровня жизни советского народа.

Торговлю и промышленность, сказала товарищ Дьяченко, можно упрекнуть за выпуск недоброкачественных или устаревших товаров, которые не имеют спроса. Ведь это очень досадно: с одной стороны магазины завалены вещами, но они никому не нужны, а с другой стороны, — мы, покупатели, часто не можем приобрести то, что хочется. Вот пример. Во всех четырех магазинах нашего сельсовета лежит много обуви и одежды малых или слишком больших размеров. И еще: почему-то на село завозят платья, костюмы и пальто устаревших фасонов. А мы, сельские жители, хотим одеваться по моде!

В прениях выступили также депутаты: ткачиха Калининской прядильно-ткацкой фабрики имени Вагжанова Л. А. Иванова, председатель исполкома горсовета г. Кызыла С. Х. Красный (Тувинская АССР), министр торговли Д. В. Павлов и другие.

После заключительного слова заместителя председателя Совета Министров РСФСР В. А. Дьякова Верховный Совет республики принял постановление «О дальнейшем улучшении торговли и общественного питания по РСФСР».

Верховный Совет решил образовать постоянные комиссии по строительству и по коммунальному хозяйству и благоустройству, избрал состав этих комиссий, а также утвердил Указы Президиума Верховного Совета РСФСР, приняв по ним соответствующие законы и постановления.

Пятая сессия Верховного Совета РСФСР шестого созыва закончила свою работу.

(ТАСС).

ДОСКА ПОЧЕТА

За высокие производственные показатели в первом полугодии бюро райкома КПСС и исполком районного Совета депутатов трудящихся решили занести на районную Доску почета:

Мегионскую нефтеразведочную экспедицию (начальник В. А. Абазаров, заместитель секретаря парторганизации К. П. Колтынаев, председатель разведкома П. Д. Гузь), выполнившую полугодовой план проходки скважин на 104,9 процента.

Нижневартовский коопзверопромхоз (директор Ф. И. Усенко, секретарь партийной организации О. Е. Колбышева), выполнивший полугодовой план добычи рыбы на 109 процентов.

Буровую бригаду Мегионской нефтеразведочной экспедиции (мастер С. Л. Малыгин), выполнившую шестимесячный план проходки на 148 процентов.

Бригаду плотников СУ-14 (бригадир П. Т. Кизин), выполнившую норму выработки на 190 процентов.

Бригаду плотников СУ-14 (бригадир В. С. Салангин), выполнившую норму выработки на 182 процента.

Бригаду плотников СУ-11 (бригадир П. П. Васильев), выполнившую норму выработки на 180 процентов.

Бригаду столяров СУ-11 (бригадир П. Г. Уланов), выполнившую норму выработки на 160 процентов.

Бригаду штукатуров СУ-14 (бригадир Ю. М. Пономарева), выполнившую норму выработки на 140 процентов.

Бригаду грузчиков СУ-14 (бригадир И. К. Бугаев), выполнившую норму выработки на 135 процентов.

Вахты бурильщиков Ф. З. Хафизова и М. П. Павлюченко из Мегионской нефтеразведочной экспедиции, выполнившие норму выработки соответственно на 115,4 и 111,1 процента.

Н. С. Тычину — плотника СУ-11, выполнившего норму выработки на 164 процента.

Н. Е. Скорнякову — доярку колхоза «Красное знамя», надоившую за первое полугодие в среднем по 926 килограммов молока от коровы.

А. П. Пылину—доярку колхоза «Красное знамя», надоившую за полугодие в среднем по 855 килограммов молока от коровы.

СКОШЕНО 50 ГА

Сенокосная страда в колхозе «Красное знамя» идет полным ходом. Все новые и новые площади травы ложатся в валки. Скошено 50 гектаров зеленых угодий. Косьбу ведет тракторист Николай Малюгин. На трех сенокосилках заняты Николай Акуленко, Леонид Сыкалев и Юрий Тайлашев.

Начавшиеся дожди сдерживают темпы заготовки трав. Как только установится ясная погода, колхозники начнут стогование сена. **С. АНДРЕЕВ.**

БУДНИ БУРОВИКОВ

Не прошло и месяца с тех пор, как скважиной № 10, пробуренной бригадой бурового мастера А. П. Кулемзина, было открыто новое, шестое в нашем районе, нефтяное месторождение—Ваховское. Сейчас бригада Анатолия Павловича ведет бурение скважины № 3 на Люк-Пайской площади и вновь отличается хорошими показателями. За семь дней ею пройдено 1334 погонных метра

Кулемзинцы вызвали на соревнование бригаду бурового мастера В. П. Ефименко.

Лучшими в этих бригадах по праву считаются вахты бурильщиков тов. Неважай и Абросимова. **В. РЮМИН.**

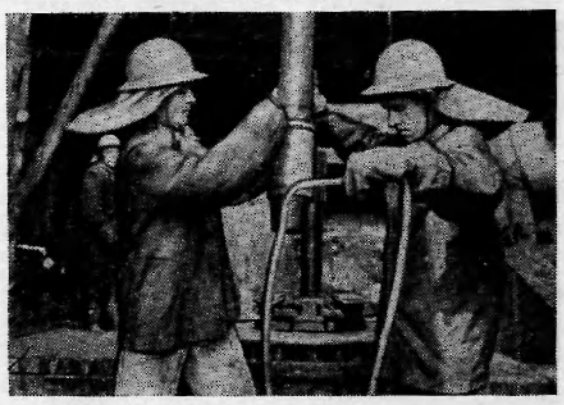

Работники нефтедобывающей промышленности Татарии досрочно выполнили семилетний план. В этом большая заслуга мастеров скоростного бурения—за шесть лет они сдали промысловикам тысячи нефтяных скважин. Быстрее всех в Татарии проходку скважин ведет бригада Николая Драцкого из треста «Альметьевнефть».

На снимке: помощники бурильщика из бригады Н. Драцкого Д. Шайдуллин и А. Шарифуллин ведут бурение скважины.

Фото **Б. МЯСНИКОВА.** Фотохроника ТАСС

Сенокос — пора горячая

В наших условиях два летних месяца для сельских тружеников являются, по сути дела, порой самого напряженного труда. От них зависят все результаты хозяйственного года: выполнение государственного плана заготовки и сдачи сельскохозяйственных продуктов, получение денежных доходов и прибылей, повышение благосостояния колхозников.

Поскольку основной отраслью у нас является животноводство, то и страдные вопросы сводятся к одному — заготовке кормов, подготовке к стойловому периоду.

Для того, чтобы более ясно показать значение кормовой базы в повышении продуктивности животноводства и получении доходов, можно привести несколько цифр по нашему колхозу «За мир».

Если в летний период 1963 года сена было заготовлено 10 тысяч центнеров, на несколько сот центнеров больше чем в 1962 году, то от такого же количества фуражных коров молока было получено на 125 центнеров больше (по итогам 1964 года). План сдачи мяса государству был выполнен на 387 процентов. Падеж скота снизился на 6,8 процента по сравнению с предыдущим годом.

Соответственно, если в 1963 году колхоз имел убыток в 4000 рублей, то в 1964 году получено 13000 рублей чистой прибыли. И, естественно, если в прошлый сезон колхоз не справился с выполнением плана заготовки кормов, то это и явилось основной причиной их недостачи в период весенней распутицы. Отсюда резкое снижение надоев молока, невыполнение полугодового плана.

Вина в этом лежит в первую очередь на правлении, партийной организации и ревизионной комиссии колхоза, не сумевших правильно организовать заготовку кормов и их рациональное использование.

Поэтому в настоящее время вместо того, чтобы постоянно перевыполняя дневную норму надоя молока на сто килограммов, бороться за досрочное выполнение годового задания, мы этим центнером покрываем невыполнение плана первого полугодия.

Сейчас на луга колхоза вышли первые сенокосилки, началась битва за создание прочной кормовой базы. Впереди пора самого напряженного труда, предстоит своевременно заскирдовать 12000 центнеров высококачественного сена. Нужно прямо сказать, что только своими силами нам с этой задачей не справиться, приходится возлагать большую надежду на своих шефов — Мегионскую контору бурения № 4. К тому же помощь нам обещает оказать и райком комсомола, организовав ученическую бригаду. Это будет большим подспорьем.

В свою очередь труженики нашего хозяйства приложат максимум усилий, чтобы не потерять даром ни одного дня.

Большая ответственность лежит на правлении и партийной организации колхоза. От них зависит правильная организация труда, расстановка сил, политико-воспитательная работа.

При дружной работе всего коллектива, проникнутого одним желанием — своевременно и качественно завершить заготовку кормов — поставленная задача вполне осуществима. Мы выполним ее с честью.

Ф. СУХУШИН,
председатель колхоза „За мир".

Двухмесячный — за 10 дней

В погоду и непогоду выходит на промысел старейший рыбак колхоза «Красное знамя» И. Т. Ларионов. В первую десятидневку июля он выловил и сдал государству 15 центнеров рыбы. По плану такое количество рыбы он должен был сдать лишь за два месяца.

Так держать, Илларион Тимофеевич!

Г. БАРНЕВ.

ПОСЛЕДНИЙ РЕЙС

Колек-Еган... В этот самый далекий населенный пункт на северо-востоке нашего района повел самоходку Михаил Индукаев. В трюмах баржи промышленные и продовольственные товары.

Райпотребсоюз выполнил план завода грузов в Колек-Еган по глубокой воде.

В МИРЕ НАУКИ

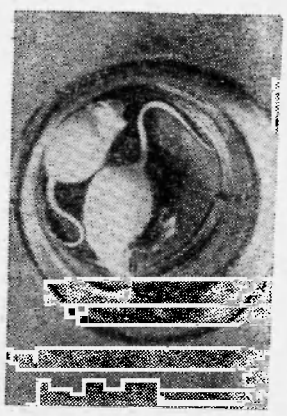

На снимке: подопытные белые крысы в специальной камере гамма-установки.

МОСКВА. В Институте биофизики Академии наук СССР изучают процессы, происходящие под воздействием гамма-лучей в организмах животных и в растениях. Здесь исследуется механизм поражающего действия радиоизлучения, проводятся исследования веществ, повышающих стойкость животных к облучению.

В результате опытов, проведенных с растениями, установлено, что гамма-излучение оказывает на них стимулирующее действие, повышает некоторые полезные качества. Например, в моркови увеличивается содержание каротина, в ряде сельскохозяйственных культур — витамина С и т. д.

Облучение семян дало возможность получить мутанты, которые предполагается использовать для выведения новых сортов сельскохозяйственных культур. Все радиобиологические эксперименты, связанные с этими исследованиями, осуществляются на гамма-установке, конструкция которой разработана в институте под руководством лауреата Государственной премии кандидата технических наук А.В. Бибергаль.

Новая установка хорошо зарекомендовала себя в работе и будет передана в серийное производство.

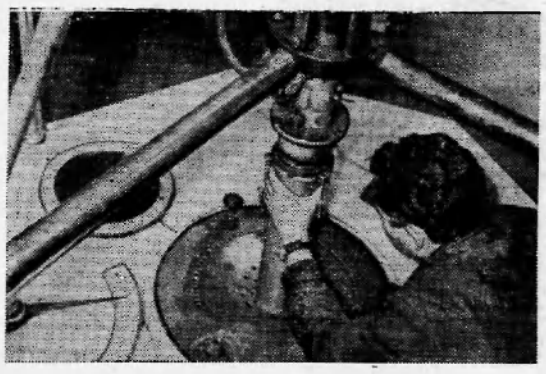

На снимке: оператор В. К. Исаев прикрепляет к гамма-устаповке камеру для облучения мелких животных.

Фото Г. **НИКИТИНА.** Фотохроника ТАСС

Дорога к тюменским сокровищам

А. ПРОТОЗАНОВ,
секретарь Тюменского обкома КПСС.

□ □

ВПОСЛЕДНИЕ годы разведчики недр открыли в Тюменской области уникальные месторождения нефти и газа. Прогнозные запасы нефти здесь составляют значительную часть всех прогнозных запасов страны. Природного газа в недрах области содержится более десяти триллионов кубометров.

Промышленное освоение месторождений начато в прошлом году. Нефтедобытчики взяли хороший старт, перевыполнив задание более чем в два раза. За короткий срок созданы организации, возглавляющие эксплуатацию и строительство объектов нефтяной и газовой промышленности, научно-исследовательские и проектные институты этих отраслей, высшие учебные заведения по подготовке кадров, которые будут осваивать тюменские богатства. Из различных нефтяных районов страны сюда прибыло свыше тридцати тысяч рабочих, инженерно-технических работников и служащих. Среди них немало замечательных мастеров своего дела. Это бригады буровиков Героя Социалистического Труда тов. Аллаярова, бригады тт. Петрова, Шакшина и Сергеева из Башкирии, известная бригада вышкомонтажников Героя Социалистического Труда тов. Тимченко из Татарии и многие другие.

Большие планы у добытчиков нефти и газа. Только в нынешнем году на строительство нефтяных и газовых объектов и дальнейшее развитие геологоразведочных работ выделено несколько сот миллионов рублей. Нефтяники, строители и геологи взяли обязательство добыть в завершающем году семилетки более миллиона тонн нефти (при плане семьсот тысяч), на год раньше срока ввести в действие нефтепровод Шаим—Тюмень и газопровод Игрим—Серов. Так будет создана основа для расширения работ в будущем году, что позволит довести добычу нефти до четырех-пяти миллионов тонн и газа до четырех миллиардов кубометров. Значительную помощь оказали тюменские судостроители, сумевшие в короткие сроки создать нефтеналивной флот.

Примеры героического труда показывают строители нефтепровода Шаим — Тюмень. Из 416 километров труб они сварили и уложили уже более трехсот. Строить на Севере трудно. Возьмем, к примеру, газопровод Игрим — Серов. Его создатели должны преодолеть на своем пути полтораста километров болот, более двух сот рек, пройти девяносто километров, где преобладают скальные и щебеночные породы. Однако, несмотря на это, строители держат высокие темпы. Менее чем за год сварено 432 километра труб, изолировано и уложено 350 километров. Из пяти двухниточных речных переходов сооружены три — через Пвдель, Лозьву и Эсс.

Недалек день, когда газопровод вступит в строй, и тогда газ Березовского месторождения поступит на Северный Урал и сомкнется с мощной системой Бухара — Урал. Каждый год он будет передавать десять миллиардов кубометров тюменского газа, что эквивалентно пятнадцати миллионам тонн угля!

Вместе с узбекским наш природный газ коренным образом улучшит топливно-энергетический баланс Урала, позволит значительно увеличить производство стали, цемента, электроэнергии без ввода дополнительных мощностей. Только за счет разницы в стоимости тюменского газа и заменяемого им топлива затраты на строительство газопровода Игрим—Серов окупятся за три года.

Продолжают свой благородный поиск тюменские геологоразведчики. Широко внедряя достижения передовых бригад по скоростному бурению, они добились высокой производительности. Лучших скоростей достигла буровая бригада, возглавляемая Героем Социалистического Труда тов. Урусовым. В прошлом году она пробурила 27,4 тысячи метров глубоких скважин вместо 21 тысячи по плану. Бригада тов. Мелик-Карамова прошла в прошлом году 20,6 тысячи метров и не снижает темпов.

Благодаря хорошей организации труда и умелому использованию техники, геологи сумели преодолеть сложность работ, обусловленную суровыми климатическими условиями Севера, и достичь высоких скоростей. В Тюменском геологическом управлении скорость разведочного бурения составила в прошлом году 1018 метров, при средней по стране 374 метра в месяц; стоимость работ значительно ниже средней по Союзу. В результате геологи открыли уникальные месторождения газа в Новом Порту, Тарко-Сале, Тазовском и нефти в Усть-Балыке, Правдинске, Мегионе, Южном Балыке, Самотлорско, Средне-Балыкском, Нижневартовском и других. На севере Тюменской области открыта одна из крупнейших газовых провинций страны.

ГРОМАДНЫЕ богатства, залегающие в недрах нашей области, нужно в кратчайший срок поставить на службу народа. В предстоящем пятилетии необходимо создать новую сырьевую базу в Тюменской области по добыче газа в объеме пятидесяти — шестидесяти миллиардов кубометров. Для этого целесообразно построить несколько магистральных высокопроизводительных газопроводов. Вероятно в первую очередь следует избрать такие направления: Новый Порт — Салехард — Ухта — Ленинград; Тарко-Сале — Салехард — Ухта — Ленинград; Тарко-Сале — Березово — Ивдель — Центр.

Кроме того, эффективное освоение богатейших нефтяных месторождений позволит в самое ближайшее время предоставить ценное сырье

(Окончание на 5 стр.)

К 95-летию со дня рождения (15 июля)



КРАСИН ЛЕОНИД БОРИСОВИЧ (1870—1926), старейший деятель Коммунистической партии, советский дипломат.

Фотохроника ТАСС

ВРЕМЯ НЕ ЖДЕТ

По плану завоза в навигацию текущего года в орс нефтепромыслового управления «Мегионнефть» должно поступить 5 тысяч тонн различных грузов. Для их хранения необходимо по меньшей мере иметь свыше пяти тысяч квадратных метров складской площади. К сожалению, орс в настоящее время имеет лишь четыре тысячи квадратных метров, три тысячи из которых заняты под товарной массой прошлогоднего завоза. Оставшаяся площадь—тысяча квадратных метров давно заполнена товарами нынешнего завоза.

Вот почему на пятом квартале вдоль Оби выросли целые горы выгруженных товаров, которые хранятся под открытым небом. В таком положении оказалось 600 тонн муки, 100 тонн сахара, 10 тонн сухофруктов, 2 тонны сухих сливок и другие товары. И хотя эти грузы покрыты брезентом, все же в большинстве своем они от частых дождей уже подмочены. Это однако не вызывает серьезной тревоги у руководящих работников, от которых зависит строительство складов, в первую очередь у начальника СУ-14 тов. Вечканова и начальника СМУ-5 тов. Шорохова.

Безусловно, трудно вести работы по прокладке подъездных путей к уже имеющимся складам, к леднику и базе орса, но разве строителям впервые приходится сталкиваться с ними? Конечно,нет. Разве, скажем, невозможно построить летний навес с мягкой кровлей на лихтере ЛК-1033, где хранятся продовольственные товары?

Строители должны сдать в эксплуатацию четыре каркасных и один теплый склады.

Неудовлетворительно организована охрана грузов, отсутствует круглосуточное дежурство. Почему? Орс не в состоянии своими силами установить такое дежурство—нет людей, а призванный для этого военизированный отряд охраны деликатно отказывается. И опять напрашивается резонное почему, на которое охранники вежливо отвечают: «Постройте заборчик вокруг этих грузов, тогда, согласно инструкции, мы—с большой радостью».

Руководство орса, видя нерасторопность строителей, обратилось в райком КПСС. В конце июня состоялся серьезный деловой разговор на бюро. Было решено к пятому июля построить складские помещения. Но прошел почти месяц, а строительство только-только началось.

Работники орса стремятся как можно лучше, во всеоружии встретить осень и зиму. Нужно принять еще не одну тонну грузов. Для того, чтобы успешно справиться с этой задачей, необходимо построить постоянный причал в районе электростанции, выделить технику для завоза продуктов в магазины, оказывать постоянную помощь в живой силе.

М. ТОЧИЕВ.

УСКОРИТЬ РЕМОНТ ШКОЛ

Отзвенели звонки, отшумели ребячьи голоса, но жизнь в школе не прекращается ни на минуту. Ребят сменили плотники, штукатуры, маляры. В школьных помещениях слышен визг пил, стук топоров, пахнет свежей краской и известью. Идет подготовка к новому учебному году.

Например, Корликовская начальная школа и интернат уже были готовы 14 июня принять своих питомцев. Хорошо идут дела в Ларьякской и Нижневартовской средних школах, Былинской начальной и Больше-Тарховской восьмилетней. В этих школах производится послеосадочный ремонт, требующий больших затрат. Но высокая организации подготовительных работ вселяет уверенность, что они будут готовы к началу занятий.

Завезено оборудование, построены мастерские. Только в одной Нижневартовской школе для занятий по труду получено более сорока верстаков.

К сожалению, не везде понимают всю важность своевременной и качественной подготовки школ к новому учебному году. В Мегионе, например, до сих пор не могут решить вопрос о дополнительном выделении помещения под учебный корпус. Руководители одиннадцатого управления и нефтеразведочной экспедиции спорят о том, у кого больше школьников и кто должен выделять помещение. А между тем, в поселке имеется школа только на 320 мест, а число учеников перевалило за 600. Плохо идет ремонт школьного помещения в Сосновом Бору, начальной школы в Б-Ларьяке.

Райрыболовпотребсоюз в отдаленные от райцентра школы несвоевременно завозит строительные материалы.

Местные Советы, руководители организаций должны понять, что школьный вопрос—актуальный вопрос сегодняшнего дня.

Обуздать агрессоров, отстоять мир!

10 июля в столице Финляндии открылся Всемирный конгресс за мир, национальную независимость и разоружение. Это крупное международное событие. Оно привлекает внимание всех народов, всего движения сторонников мира, самых широких кругов мировой общественности. Среди участников конгресса—представители самых различных течений, разделяющих стремление к миру, виднейшие деятели общественности, науки и культуры, парламентарии.

Нынешний конгресс приобретает особо важное значение. Единство—могучее оружие в борьбе против агрессии и угрозы термоядерной войны, за обеспечение прочного мира. Конгресс в Хельсинки, отражая растущую тягу к объединению, сплоченному взаимодействию всех звеньев фронта мира, может сыграть важную роль в осуществлении благородных целей, стоящих перед прогрессивными силами.

Конгресс проводится в ответственный период. Агрессивные действия империализма во Вьетнаме, Доминиканской Республике, Конго, другие его преступные действия против народов резко осложняют международную обстановку. Конфликты, развязанные американской военщиной, могут привести к серьезнейшим последствиям для всеобщего мира. Необходима совместная борьба народов, всех людей доброй воли, чтобы обуздать зарвавшихся агрессоров, отвести угрозу миру.

Уже сам факт созыва конгресса показывает, что люди доброй воли преисполнены решимости еще более активизировать свои действия в защиту мира. Опыт истории учит, а события последнего времени подтверждают ту истину, что для обеспечения мира необходимы активные массовые действия народов, направленные против агрессии, на срыв планов империалистов, на отпор их опасным проискам.

Все громче звучит голос народов и миролюбивой общественности, требующих прекратить варварские бомбардировки территории ДРВ, положить конец американской агрессии в Южном Вьетнаме. Мужественный вьетнамский народ самоотверженно отражает американскую агрессию, героически сражается за свою свободу и национальную независимость. Ничто не сломит вьетнамский народ. Он сражается за правое дело, и он победит.

На стороне вьетнамского народа симпатии, солидарность и поддержка всего миролюбивого человечества. Народу Вьетнама в его справедливой борьбе оказывается всесторонняя помощь Советским Союзом, странами социалистического содружества.

С огромным успехом прошла по призыву президиума Всемирного Совета Мира Международная неделя солидарности с героическим вьетнамским народом. Родились различные формы действенной поддержки борющегося вьетнамского народа.

Гневно клеймят люди доброй воли американскую интервенцию в Доминиканской Республике, попытки подавить освободительную борьбу в Конго, Анголе, Мозамбике и других странах.

Борьба за мир, борьба за свободу и национальную независимость народов всегда были тесно связаны. Агрессивные силы империализма и реакции—общий враг и национально-освободительного движения и движения за мир. Несмотря на различную природу, характер, формы и методы борьбы этих массовых движений, их задачи во многом совпадают.

К миру стремятся народные массы во всех государствах. Обострением обстановки озабочены представители различных слоев и политических направлений. Естественно, что на таком широком по составу конгрессе, каким является всемирный форум в Хельсинки, могут быть представлены и высказаны неодинаковые взгляды по вопросу о подходе к задачам борьбы за мир. Но общее стремление к миру, к обеспечению для людей лучших условий существования, обеспечению национальной независимости является широкой основой для сотрудничества и взаимодействия всех организаций и движений, которым дорого дело безопасности и свободы народов.

На обсуждение конгресса в Хельсинки поставлены наиболее жгучие, наиболее неотложные вопросы борьбы за мир. Мир неделим. Это означает, что принципы мирного сосуществования государств с различным социальным строем, которые отстаивают люди доброй воли, должны распространяться на все без исключения страны—большие и малые, развитые и развивающиеся. Неделима и борьба за мир, она требует активных выступлений за международную безопасность на всех континентах, во всех странах.

Усиливая отпор американской агрессии во Вьетнаме, Доминиканской Республике, в Конго, народы бдительно следят за опасными замыслами империализма и в других

(Окончание на 4 стр.)



В энергосистему Узбекистана дал промышленный ток третий турбогенератор Ташкентской ГРЭС. Мощность его—150 тысяч киловатт.

Ведется строительство четвертого энергоблока такой же мощности. Со сдачей его в эксплуатацию строительство первой очереди ГРЭС будет завершено.

Ташкентская ГРЭС—самая мощная в стране электростанция открытого типа. Здесь основное энергетическое оборудование располагается под открытым небом.

На снимке: на строительстве четвертого котлоагрегата Ташкентской ГРЭС.

Фото В. КОЖЕВНИКОВА.
Фотохроника ТАСС

Покупателю—нужную книгу

С начала этого года наш магазин продал книг более чем на три тысячи рублей. Большим спросом у нижневартовцев пользуются новинки технической, художественной литературы.

Но запросы читателей мы полностью по удовлетворяем из-за плохого снабжения. Литература, доставляемая райрыболовпотребсоюзом из Тюмени, не отвечает заявкам нашего магазина. Многие книги попросту устарели. А заявки мы составляем, сообразуясь с возросшими запросами покупателей. И вполне естественно, что на полках много неходовой литературы, а нужной книги покупатель не может приобрести.

Торговому отделу райсоюза надо внимательнее относиться к нашим заявкам и стремиться полнее их выполнить. Тогда меньше будет огорченных покупателей уходить из нашего магазина.

Т. БЕЛКИНА,
заведующая магазином „Культтовары".

Правофланговый семилетки

О ЛЮДЯХ ХОРОШИХ

Далекий Каспий... Всякий раз, когда старый рыбак вспоминает свой родной край, на его душе становится немножко грустно. Ведь именно с этим красивым морским побережьем была связана сама и лучшая пора его жизни ..

Загорелый, веселый мальчишка, подобно многим своим сверстникам, целыми днями пропадал на берегу моря, купался, загорал, играл и чехарду на прибрежном влажном песке. Рос мальчишка крепким и не по годам развитым. Уже в тринадцать лет вместе со своим отцом и дедом он стал выходить в море, помогая им рыбачить, учился водить лодку. С тех пор он полюбил море, труд рыбака.

Быстро минули отроческие, а потом и юношеские годы. Будучи неоседливым по натуре, Иван нигде, казалось, не мог найти себе пристанища. Но вот, наконец, после долгих мытарств попал он в наш суровый северный край, и решил накрепко обосноваться здесь.

В рыбацком поселке Б-Тархово, куда приехал Иван, находившийся там колхоз по существу еще делал свои первые шаги. Здесь нужны были опытные, трудолюбивые руки. Не задумываясь, принялся Иван за работу. Сколотил бригаду рыбаков и выехал на места лова. Шло время. Колхоз рос, крепко становился на ноги. Рыбацкая бригада, которую возглавлял Иван Павлов, представляла собой дружную, сплоченную семью. В период массового хода рыбы, дни и почти пропадали рыбаки на промысле и никогда не возвращались с пустыми руками.

Внезапно налетела война. Лучшие рыбаки из бригады не вернулись с фронта. В те трудные годы Иван призвал в ряды своей артели всех жен погибших рыбаков. Больной, страдающий ревматизмом, бригадир никогда не оставлял доверенного ему поста. Только благодаря его упорству и настойчивости, неиссякаемой, казалось, трудоспособности рыбака колхоз сдавал рыбу государству. За десятки километров на веслах выезжал Иван Иванович вместе с рыбачками на дальние места промысла, применял весь свой опыт и смекалку, чтобы поймать рыбы как можно больше.

Иван Иванович Павлов уже пенсионер. Но старый рыбак продолжает упорно трудиться и сейчас. Он по праву считается лучшим рыбаком в Б-Тарховском рыбоучастке. Все лучшие места лова и угодья, где и как происходит миграция рыбы, хорошо известны старому промысловику. Зима для рыбака—особенно трудный период. Подледный лов требует не только большого опыта и умения, но и выносливости, мужества. Даже и тогда Иван Иванович ухитрится поймать рыбы больше других.

Однажды рыбаки долгое время промышляли рыбу на Соромпинском Урье. В течение многих недель тянули они зимнюю тонь, но их попытки были безрезультатны. Тут-то и вызвался помочь рыбакам Иван Иванович. Вместе со своим напарником, он в течение нескольких дней выжидал, когда лучше закинуть зимний невод. Когда же, наконец, это было сделано, успех превзошел всякие ожидания: в неводе оказалось до пяти тонн свежей рыбы! Не подвело чутье старого рыбака! В настоящее время в устье Ваха полным ходом идет варовая путина. У промысловиков Б-Тарховского рыбоучастка горячая пора. И вместе со всеми трудится на дальних угодьях Иван Иванович Павлов. Беспокойный он человек. Поспит час—другой в своей палатке на берегу реки и снова в объезд, снова на промысел. Старому рыбаку удается вылавливать ежедневно до 120—130 килограммов рыбы, в то время как остальные ловят всего лишь по 50—60 килограммов.

Не представляет Иван Иванович себе жизни без труда. И это в нем — самое ценное, самое дорогое качество.

В. ВИКТОРОВ.

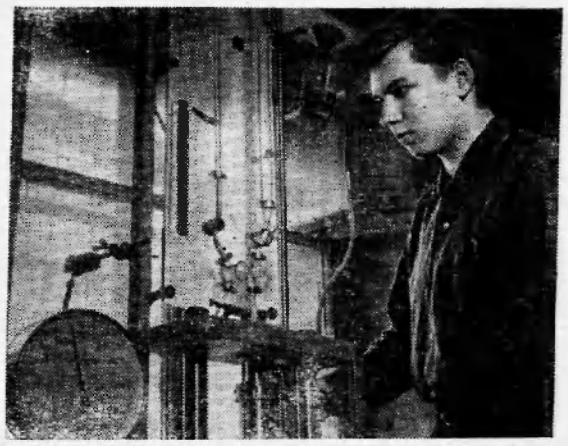

МОСКВА. Эти два прибора, усовершенствованные во Всесоюзном научно-исследовательском геологоразведочном институте, позволяют изучать коллекторские свойства горных пород с большой детальностью. Пользуясь ими, можно судить о возможных дебитах нефтяных и газовых скважин и решать ряд вопросов, связанных с подсчетом запасов и составлением проектов разработки.

Фото **В. КУНОВА.** Фотохроника ТАСС

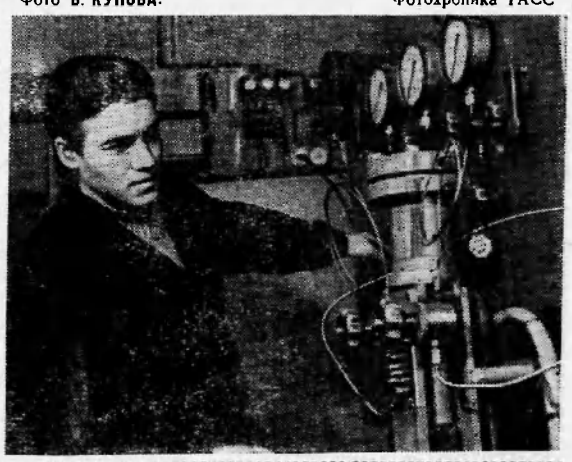



ЛАТВИЙСКАЯ ССР. По итогам соревнования за первый квартал нынешнего года «Латпотребсоюзу» присуждены первая денежная премия и переходящее Красное знамя Совета Министров СССР и ВЦСПС.

На снимке: заведующая Рундальским сельмагом Баусского райпотребсоюза Алма Лепсе (слева) помогает свинарке колхоза «Вайрогс» Валии Думбрайте выбрать по альбому ткань, которой в магазине пока нет. Но по заказу колхозницы магазин вышишет се и вручит покупательнице.

Фотохроника ТАСС

Обуздать агрессоров, отстоять мир!

(Окончание. Начало на 3 стр.)

районах земного шара.

Важное значение придает международная общественность проблеме укрепления безопасности в Европе, где поднимает голову западногерманский милитаризм. Ширится борьба против реваншистских сил ФРГ, рвущихся под прикрытием патовских планов к ядерному оружию.

На конгрессе в Хельсинки поставлены вопросы запрещения применения ядерного оружия, создания безъядерных зон, ликвидации иностранных военных баз на чужих территориях и осуществления других мер по уменьшению международной напряженности и обеспечению безопасности народов. Гонка вооружений питает агрессивные планы и политику империализма. Понятна та роль, которая отводится проблеме борьбы против гонки вооружений, за всеобщее и полное разоружение.

Посланцы миролюбивых сил, которые собрались сейчас в Хельсинки, представляют массовые демократические организации разных стран. В них объединены сотни миллионов людей, сотрудничают представители разных классов и слоев, люди различных политических взглядов.

Всех их сплачивает добрая воля, единое стремление предотвратить термоядерную войну, обеспечить мир. В этом единении—авторитет и могущество всемирного движения за мир.

Борьба народов не раз срывала замыслы и планы агрессивных сил. Проходившие в прошлом всемирные форумы людей доброй воли всегда содействовали укреплению единства, давали новый импульс борьбе против новой мировой войны, за свободу и независимость народов. Решения, которые будут приняты конгрессом в Хельсинки, сплоченные действия фронта мира могут повести к дальнейшим успехам миролюбивых народов.

Советский народ, являющийся одним из самых активных и боевых отрядов всемирной армии борцов за мир, желает полного успеха работе Всемирного конгресса за мир, национальную независимость и разоружение. Наказ посланцам нашего народа на конгресс дан в документах состоявшейся Всесоюзной конференции представителей советской общественности за мир, национальную независимость и разоружение. Советские люди горячо поддерживают конгресс в Хельсинки. Они полностью солидарны с братским вьетнамским народом, полны решимости крепить единство миролюбивых сил, бороться рука об руку со всеми народами за прочный мир на земле.

Народы имеют реальные возможности обуздать империалистических агрессоров, отстоять мир и международную безопасность.

Из газеты „Правда" за 10 июля 1965 года.

СЛАВНЫЙ ЭКИПАЖ

«Елизаров», «Баррикадист», «Ненец»... На протяжении многих лет эти суда курсировали между Ларьяком и Нижневартовском. Свыше 50 тысяч пассажиров было перевезено ими в оба конца.

Но вот на смену отжившим свой век судам пришел новый, более совершенный теплоход ВТТ-3. Услугами этой плавающей гостиницы жители нашего района пользуются уже шестую навигацию.

Капитан теплохода Михаил Осипович Шевченко—опытный речник. Тринадцать лет плавает он на трассе, связывающей райцентр с Ларьяком. Вот что рассказывает о работе команды Михаил Осипович:

— В мае у нас было запланировано шестнадцать рабочих дней. Однако судоремонтники задержали выход судна в рейс, и в мае нам пришлось поработать всего лишь одну неделю. Но даже за этот короткий срок майский план выполнили мы на 96 процентов.

В июне нам удалось в значительной степени восполнить майский «пробел». Месячный план пассажирских перевозок выполнили на 126 процентов. В минувшем месяце мы перевезли 1582 человека. Финансовый план июня выполнен на 116 процентов.

В период нынешней навигации планом предусмотрено перевезти свыше шести с половиной тысяч пассажиров. Однако за счет правильного и экономного использования времени на стоянках и в пути мы намерены довести эту цифру до семи тысяч.

Наш экипаж уже в течение нескольких лет соревнуется с экипажем теплохода «Петр Шлеев», который также принадлежит Тюменскому линейному пароходству. Этот теплоход в настоящее время работает на линии Сарапауль—Березово, обслуживая жителей Березовского района. В прошлом году нам удалось взять пальму первенства. Думаю, что и нынче не подкачаем.

Экипаж нашего теплохода насчитывает 13 человек. Это дружный коллектив. Хотя многие из них работают совсем недавно, уже успели проявить себя с самой наилучшей стороны. Взять, к примеру, таких ребят, как матрос Новиль Артеев или рулевой-моторист Станислав Трапезников. На таких парней во всем можно положиться—никогда не подведут. Им присущи, пожалуй, самые ценные качества, которыми, по моему мнению, должен обладать каждый речник—трудолюбие, исполнительность, внимательное отношение к работе.

В нынешнюю навигацию экипаж судна, как это всегда бывало, настроен оптимистично. Уверен, что осенью нашим друзьям с «Петра Шлеева» опять-таки придется вкусить неприятную горечь поражения.

В. СЕМЕРИКОВ.

Дорога к тюменским сокровищам

(Окончание. Начало на 2 стр.)

нефтеперерабатывающим заводам Сибири, Дальнего Востока и Казахстана.

Освоение природных запасов области — это вопрос государственной важности, который широко обсуждается в кругах хозяйственников и специалистов. Ускоренное наращивание разведанных запасов позволило обосновать необходимость увеличения добычи нефти. Три года назад предусматривалось довести добычу нефти в нашей области к концу десятилетия до пяти миллионов тонн, однако спустя год эта цифра уже возросла до десяти миллионов тонн. Все говорит за то, что и этот уровень можно перекрыть в три-четыре раза.

Наши возможности пока что расходятся с перспективными наметками добычи нефти в Тюменской области, которые составляются в различных учреждениях. Некоторые работники центральных организаций, видимо, недооценивают возможности развития нефтедобывающей промышленности Тюмени.

В отличие от многих нефтедобывающих районов страны в Тюменской области планирование добычи нефти на ближайшие годы практически не сдерживается объемом разведанных запасов. Поэтому даже при добыче в 1970 году тридцати миллионов тонн, обеспеченность промышленными запасами составит десятки лет.

Надо использовать эти возможности. Ведь к концу десятилетия потребление нефтепродуктов в Сибири составит около сорока миллионов тонн. Значит, необходимо развивать добычу сибирской нефти, уменьшить тем самым подачу нефти из Татарии и Башкирии на восток, улучшив одновременно топливно-энергетический баланс европейских районов страны, снизив транспортные расходы.

Правда, до недавнего времени мы не располагали доказательными материалами для планирования высокого уровня добычи. Теперь, после пробной эксплуатации и составления проектов разработки месторождений, есть все данные для более обоснованных перспективных расчетов. А они подтверждают, что объем добычи нефти в Тюменской области к 1970 году может возрасти до сорока миллионов тонн в год. Транспортировку такого количества нефти смогут обеспечить строящиеся нефтепроводы Шаим — Тюмень и Сургут — Омск.

Главным для добытчиков тюменской нефти остается выделение необходимых капиталовложений и выполнение громадного объема работ по обустройству промыслов. По расчетам института ВНИИ нефть на разработку Усть-Балыкского, Мегионского и Трехозерного месторождений необходимо выделить капиталовложения в размере 320 миллионов рублей, с учетом стоимости гидротехнических сооружений для защиты от паводковых вод Оби, что составляет более 120 миллионов рублей. Всего же капиталовложений для обеспечения добычи сорока миллионов тонн нефти требуется в размере 700—750 миллионов рублей.

К сожалению, в перспективе на пятилетие Средне-Уральский совнархоз и Госплан СССР устанавливают необоснованно низкую добычу нефти в Тюменской области. Между тем планируемые объемы бурения, а также капиталовложения на обустройство промыслов позволяют увеличить задание с десяти—пятнадцати до тридцати пяти—сорока миллионов тонн в год. Такое развитие нефтедобывающей промышленности в нашей области создаст надежную перспективную базу для быстрого роста добычи. Эту базу нужно подготовить именно в предстоящем пятилетии.

В ОСВОЕНИИ тюменских богатств важная роль принадлежит науке. Сейчас проблемами, связанными с этим делом, занимаются более 45 научно-исследовательских и проектно-изыскательских экспедиций и партий. Почти половина из них изучает природные ресурсы и условия их использования, а остальные проводят подготовку к промышленной эксплуатации месторождений.

Максимального эффекта от этих работ можно достичь лишь при должной координации, однако ее, к сожалению, пока нет. Некоторые вопросы (нефтегазоносность, геология, лесное и рыбное хозяйство) изучают одновременно многие организации, тогда как ряд важнейших проблем (упорядочение стока Оби, осушение промышленных районов, лесомелиорация, разработка единой транспортной сети, развитие сельского хозяйства и другие) остаются неизученными. Проектно-изыскательские работы также не имеют единого плана и руководства, что приводит к хаотичности в проектировании промышленных объектов, жилых поселков, транспортных связей, коммунальных предприятий.

В Нефтеюганске, например, на одной и той же площадке Геолипроект запроектировал поселок, а Башнефтепроект — нефтебазу. Такая несогласованность принесла большой материальный ущерб. В Нижневартовске нет единства в размещении жилых массивов, промышленных предприятий. Институты СибНИИэнергетика, Сибгипротранс никак не могут выбрать направление и тип рельсовых дорог на Сургут. В предложении СибНИИэнергетики о строительстве монорельсовой дороги Салехард—Тазовское—Норильск не учитывается уже частично построенная, но не эксплуатируемая дорога Салехард—Игарка, где на протяжении 425 километров есть все мосты и железнодорожное полотно, а еще на триста километров сделано земляное полотно. Эти сооружения стоят без дела уже тринадцать лет и постепенно разрушаются. Необходимо немедленно ее достроить.

Ведение исследовательских и проектных работ на территории Тюменской области надо решительно упорядочить и создать специальную организацию, координирующую эти работы.

Следует укрепить причальное хозяйство в районах нефтегазодобычи на реках Обь, Иртыш, Конда. Пока что строительство причалов и их эксплуатация ведется неорганизованно. Десятки причалов, закрытых и открытых складов строятся различными ведомствами. В поселках Урай, нефтеюганск, Сургут, Мегион, Нижневартовск и многих других каждая организация сооружает нефтебазы только для себя. Пора отказаться от подобных местнических тенденций.

Не решается одна из главных проблем — электроснабжение. Сейчас нефтепромыслы, строительные организации, города и рабочие поселки обеспечиваются электроэнергией за счет сооружения различными организациями мелких, временных станций без достаточных на то обоснований. В то же время над задачей постоянного и стабильного энергоснабжения районов добычи нефти и газа по существу никто не работает, хотя в наших условиях для ее решения требуется несколько лет.

Особое значение для освоения тюменских богатств приобретает четкая работа всех видов транспорта. Однако комплексную проработку связанных с этим проблем никто не ведет. Так, Главтранспроект Госстроя СССР разрабатывал варианты железнодорожной линии Тюмень—Сургут без учета других транспортных связей области. Вопросами обоснования развития промышленности и транспорта области обособленно занимаются ЦНИИЭ Госплана РСФСР, Институт комплексных транспортных проблем СССР. Работу их никто не координирует, поэтому рассмотрение и утверждение проектной документации подчас носит сугубо ведомственный характер.

Давно пора создать в нашей области мощную базу строительной индустрии. Ранее по настоянию планирующих органов эта база создавалась для большого Урала в Свердловской области. Теперь, в связи с быстрым ростом тюменской нефтяной и газовой промышленности, приходится перевозить много материалов, причем во время перевозки качество их ухудшается. До сих пор в области не начато сооружение базы по производству строительных материалов, конструкций и деталей.

Как видим, велик круг проблем, связанных с освоением тюменских богатств. Тем более необходимо, чтобы все, кто участвует в этом важном деле, приложили максимум усилий для достижения большой и благородной цели — поставить уникальные запасы на службу коммунизма.

(Из газеты „Известия").

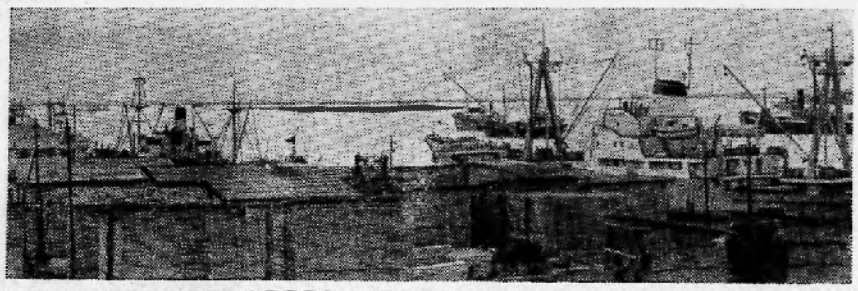

ЗА РУССКИМ ЛЕСОМ

В этом году значительно раньше обычного началась лесоэкспортная навигация в Архангельском морском торговом порту. Минуя студеное Белое море, широкими просторами Северной Двины за русским лесом идут и идут океанские суда под флагами Норвегии, Швеции, Голландии, Бельгии, Англии, Греции, ФРГ и других стран.

Тесно сегодня у причалов лесных бирж и лесоперерабатывающих комбинатов, протянувшихся вдоль Северной Двины на тридцать километров. Здесь стоят под погрузкой десятки иностранных и советских кораблей.

В этом году крупнейший лесной порт страны отгрузит иностранным торговым фирмам свыше трех миллионов кубометров добротного северного леса.

На снимке: у причалов Соломбальского лесоперерабатывающего комбината.

Фото С. МАЙСТЕРМАНА.
Фотохроника ТАСС

„ГОРЯЧАЯ" ВСТРЕЧА

Утром к берегу реки в поселке нефтяников пристали катера. На палубе стояли люди с чемоданами и вещевыми мешками — будущие строители. Десятки глаз пытливо исследовали открывшуюся панораму раскинутого среди леса строительства. Каким ты будешь новое место, на котором придется работать?

Знакомство с местными условиями началось здесь же, у катеров. Спустившись на землю, люди недоуменно оглядывались. Вокруг, кроме прибывших да любопытных мальчишек, ни души. «А куда же дальше идти?» — спрашивали новички друг у друга. «Наверно, вас кто-нибудь должен встретить», — предположил кто-то. «Ничего, сами найдем, где работать», — решили оптимисты.

Начальника четырнадцатого строительного управления М. Ф. Вечканова прибывшие отыскали в своем кабинете, когда тот докладывал вышестоящему руководству о неудовлетворительном положении дел: «Людей не хватает. Горим...»

В это время в кабинет заглянули новенькие, которые, наконец, по грязи добрались до управления. Произошел примерно такой разговор. «Нашли все-таки нас. Не заблудились. Молодцы!» — похвалил Михаил Федорович вошедших в кабинет. — Только сразу знайте, что квартир нет, мест в общежитии нет. Устраивайтесь сами. После обо всем договоримся, а сейчас я занят».

Но самое большое поражение оптимисты потерпели в столовой. Бумажка на двери сообщала: «Ввиду отсутствия воды и хлеба столовая не работает». После такого приема приумолкли даже самые горячие сторонники нового края. «Не отчаивайтесь ребята, — подошел к новичкам старожил. — Мы уже второй день не обедаем в столовой из-за отсутствия воды. Сами понимаете, новая стройка, своя трудности.

А руководители орса частенько нас без хлеба оставляют, а...» Но старожила уже никто не слушал. Положение и без того было ясным. Сплошная романтика. Трудностей непочатый край, особенно бытовых.

Ф. ШМИДТ.

Сводка по добыче рыбы

Данные на 10 июля 1965 года
(в центнерах)

Наименование хозяйств	За июль		С начала года	
	план	выполн.	план	выполн.
Б-Тарховский гослов	400	25	2600	359
Н-вартовский гослов	250	56	1900	431
Коопзверопромхоз	700	121	5300	1810
Охтеурьевский ГОХ	150	—	2000	723
К О Л Х О З Ы				
«Красное знамя»	400	16	1200	226
«Новая жизнь»	20	8	300	125
Им. Калинина	50	—	400	71
«За мир»	30	—	300	176
По району	2000	226	14000	3921

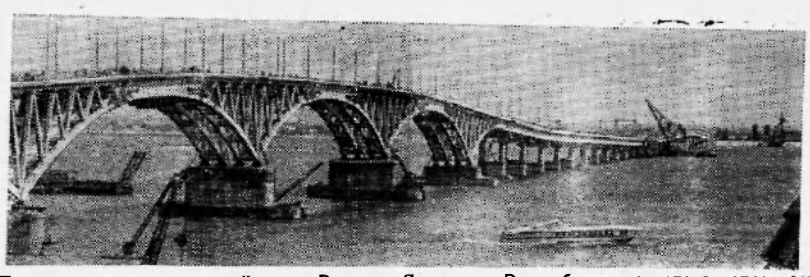

Почти трехкилометровый мост-богатырь, один из крупнейших в Европе, соединил берега Волги у Саратова. Это уникальное сооружение оригинально по конструкции и необычно по методам строительства. Новый автодорожный мост построен из сборного железобетона. 70-метровые и 120-метровые блоки пролетов собирали на берегу и доставляли к месту назначения на специальных понтонах. При сооружении опор на глубинах до 40 метров сваи-оболочки из железобетона опускали в грунт под воздействием мощных вибропогружателей. Камни волжского дна, которые не поддавались турбобуру, приходилось взрывать снарядами направленного действия.

На снимке: новый мост через Волгу.

Фото **Е. СОКОЛОВА.**

Фотохроника ТАСС

СЕГОДНЯ И ЗАВТРА НАШЕЙ ОБЛАСТИ

ПЯТИЛЕТКА РЕЧНИКОВ

Тысячи больших и малых рек, озер раскинулись на территории области. Зеркальная площадь всех водоемов превышает 25 миллионов гектаров. Только если одни реки области вытянуть в линию, протяженность ее составит около 180 тысяч километров.

На огромных просторах, изобилующих голубыми магистралями, есть где потрудиться, приложить свои силы нашим речникам. Их роль и значение в области особенно возросли сейчас, когда открыты богатейшие запасы нефти и газа. Тюменское линейное речное пароходство только за последние два года получило 260 новых судов, в этом году их парк увеличится еще на двести единиц.

У речников области своя пятилетка. Они исходят в расчетах из следующих цифр. К 1970 году перевозки грузов возрастут в два с лишним раза, до 13 миллионов тонн. За это же время речной транспорт увеличит перевозки нефтепродуктов в 2,2 раза, леса в плотах — в 4 и сырой нефти — в 5,4 раза.

С ростом грузового и пассажирского потока произойдут количественные и качественные изменения флота. Его мощность возрастет на 250 тысяч лошадиных сил, грузоподъемность — на 650 тысяч тонн. Тюменские речники получат быстроходные суда на подводных крыльях «Ракеты», «Метеоры», новые комфортабельные теплоходы мощностью в 300, 450, 540 и 800 лошадиных сил. Флот пополнится тридцатью самоходными судами, оснащенными погрузочно-разгрузочной техникой. На 75 танкеров водоизмещением две тысячи тонн каждый увеличится нефтеналивной парк.

Большие средства ассигнуются на развитие портово-пристанского хозяйства. На эти цели за пятилетие планируется израсходовать около 12 миллионов рублей. Намечается построить около 1,5 тысячи погонных метров причалов и более 12 тысяч квадратных метров складских помещений.

В 1966—1970 годах закончится реконструкция Тюменского и Тобольского речных портов, вступит в строй современный речной порт в Сургуте с длиной причальной линии в 1,5 тысячи метров.

Со сдачей в эксплуатацию порта откроется путь для перевалки грузов с Оби на железную дорогу Ивдель—Обь.

ЧТО ЖДЕТ СВЯЗЬ

Посмотрите на карту. От скалистых берегов Карского моря до знойных степей Казахстана раскинулась наша область. Огромны пространства! В этих условиях так необходима связь: телефон, телеграф, почта и радио.

Возрастет скоро частота доставки почты в национальных округах. Во все райцентры корреспонденции будет поступать шесть раз в неделю. Значительно сократятся сроки доставки.

В течение пяти лет будут созданы транспортные базы в Березове, Сургуте, Нижневартовске, Октябрьском, Надыме, Тазовском, Красноселькупске и других местах. За это время связисты получат 130 быстроходных катеров, 119 аэросаней, 48 вездеходов, 70 автомобилей высокой проходимости.

Вся городская телефонная сеть будет переведена на автоматическую. В строй вступят автоматические станции на 44700 номеров в Тюмени, Ханты-Мансийске, Салехарде, Ишиме, Тобольске, Сургуте, Нефтеюганске и других городах.

Большие изменения претерпят и линии связи. Связисты построят 2778 километров столбовой линии, подвесят 22750 километров провода, проложат 8 тысяч километров кабеля.

Особое внимание будет уделено местам освоения нефтяных и газовых месторождений. Пятилетним планом предусматривается строительство радиорелейной линии Курган — Тюмень—Ларьяк с ответвлением ее на Ханты-Мансийск и Урай. С ее пуском города и рабочие поселки нефтяников, газовиков, население многих сел получат возможность смотреть московские телепередачи.

Междугородная телефонная связь за предстоящее пятилетие получит по основному направлению Тюмень—Ларьяк 60 новых каналов, а на ответвлении Нижневартовский—Ларьяк—24.

За пять лет предполагается закончить полностью радиофикацию области. С этой целью будут построены новые радиолинии, увеличены мощности радиоузлов. Намечается осуществить трехпрограммное радиовещание. Программы центрального радио будут передаваться из Москвы по вновь проложенному подземному межгородному кабелю Тюмень—Курган.

В 1966—1970 годы вырастут здания новых средневолновых радиостанций в Тюмени и Ханты-Мансийске, а ультракоротковолновые — в Ишиме, Тобольске, Омутинском, Сургуте, Устье-Ахе, Салехарде, Мегионе и в поселке Советском.

Дальнейшее развитие получит телевидение. За пять лет будут построены новые телецентры в Тобольске, Сургуте, Ханты-Мансийске, Кондинском, Нижневартовском и Урае, ретрансляторы в Салехарде, Ишиме, Увате, Мегионе, Устье-Ахе и других городах и поселках.

(Из „Тюменской правды").

ВОДА НАШЕЙ ПЛАНЕТЫ

Велики ли запасы воды на Земле? Ею покрыто 70 процентов поверхности земного шара. Однако далеко не повсеместно бушуют моря, голубеют озера и текут реки. В Израиле жители вынуждены пользоваться даже соленой морской водой, опресняя ее на специальных установках. В Чехословакии уже более 12-ти лет воду используют по заранее разработанным схемам. Здесь ни один кубометр воды из водохранилища не отпускается без учета. Огромный недостаток воды испытывают Сирия, Египет, Ирак. Не хватает ее в Париже и Токио, а в Сингапуре в 1961 г. она даже выдавалась по карточкам.

В Советском Союзе ежегодно расходуется примерно 500 млрд. кубических метров воды. Это в девять раз больше годового стока Днепра! Слов нет, большой расход воды, но и запасы ее не малы. Среднегодовой сток рек нашей страны составляет 4340 млрд. кубических метров.

Аэробус берет разбег

Создается пассажирский вариант «Антея»

В международной прессе все еще не улеглись страсти, вызванные появлением на 26-м Международном салоне аэронавтики и космоса в Париже советского грузового воздушного колосса «АН-22-Антей». А сегодня новая весть: конструкторское бюро О. К. Антонова приступило к созданию пассажирского варианта этого самолета.

Длина «Антея» будет увеличена на 15 метров. Пассажирские салоны впервые в практике мирового авиастроения будут расположены в двух этажах. Кроме общих салонов, в самолете предполагается отдельный салон матери и ребенка, салон-бар. На борту предусматриваются телевизионные и киноустановки. 720 пассажиров «Антей» примет через 10 дверей. Предполагается, что воздушных путешественников будут обслуживать 10—12 стюардов.

По сути дела, пассажирский «Антей» будет первым в нашей стране аэробусом. Пассажирам не придется сдавать багаж на аэровокзале, не нужно заранее покупать билет — все это воздушный путешественник сможет сделать прямо в самолете.

О ТОМ, О СЕМ

Если вы на некоторое время уедете из дома и не сможете поливать растение, тогда положите в цветочный горшочек влажную губку. Растение постепенно будет высасывать из нее влагу и не засохнет. Или прикройте земляной ком вокруг растения картоном. Он предохраняет землю от быстрого высыхания.



МОСКВА. IV Международный кинофестиваль. На снимке: популярный немецкий киноактер Томас Хольцманн — исполнитель роли Рихарда Зорге в фильме «Кто вы, доктор Зорге?» и его супруга актриса Густа Хольцманн на балконе гостиницы «Москва».

Фото **А. КОНЬКОВА.**

Фотохроника ТАСС

СОВЕТЫ ВРАЧА

ДЛЯ ТЕХ, КТО КУПАЕТСЯ

Прежде, чем начать купание, посоветуйтесь с врачом, можно ли вам, так как оно полезно только здоровым людям.

Начинайте купание в солнечную, безветренную погоду при температуре воздуха 20-25 градусов, воды — 17-16 градусов.

Выбирайте только заведомо безопасные или специально отведенные места. Если поблизости нет пляжа, купальни, водной станции, можно расположиться на чистом песчаном берегу.

После еды следует купаться не раньше, чем через час.

Нельзя купаться в нетрезвом виде.

Перед купанием надо отдохнуть. Разгоряченным входить в воду не рекомендуется.

При большой волне не купайтесь, не прыгайте в воду в незнакомых местах.

Входите в воду осторожно. На неглубоком месте остановитесь и быстро окунитесь с головой.

Не доводите себя до озноба, купайтесь не более 10 — 15 минут.

Не надо часто выходить из воды и стоять мокрым на ветру.

При судорогах — не теряйтесь! Старайтесь удержаться на поверхности воды, зовите на помощь.

Попав в сильное течение, не плывите против него, используйте течение, чтобы приблизиться к берегу.

Попав в водоворот, не пугайтесь. Наберите побольше воздуха в легкие, погрузитесь в воду и, сделав сильный рывок в сторону по течению, всплывайте на поверхность.

Не плавайте далеко от берега, не заплывайте за предупредительные знаки.

Не подплывайте к идущим судам — это опасно для жизни.

Не допускайте грубых шалостей в воде.

Выйдя из воды, вытрите тело насухо, разотрите его ладонью или полотенцем, быстрее оденьтесь и пройдитесь.

Не лежите после купания на солнце.

Солнечные ванны принимайте до купания, после купания лучше отдохнуть в тени.

Купание, плавание, солнечные ванны закаляют организм, укрепляют здоровье, придают бодрость, повышают трудоспособность.

С. МОГУТОВА,
заведующая окружным домом санитарного просвещения.

Редактор М. Парфенюк

Тираж 1430 Нижневартовская типография управления по печати Тюменского облисполкома Заказ № 233

Ленинское знамя

Орган Нижневартовского районного комитета КПСС и районного Совета депутатов трудящихся Тюменской области

Год издания 24-й | ВОСКРЕСЕНЬЕ, 18 июля 1965 года | № 71 (2024) | Цена 2 коп.



Фотомонтаж С. Новомлинского.

Фотохроника ТАСС

СЛАВНЫЙ ОТРЯД РАБОЧЕГО КЛАССА

18 июля советские люди горячо приветствуют металлургов — один из славных отрядов рабочего класса СССР, чей самоотверженный труд у доменных и мартеновских печей, прокатных и трубных станов, в рудниках и на горнообогатительных комбинатах являет собой пример самоотверженного служения Родине.

Советский Союз по производству черных, цветных и редких металлов вышел на первое место в Европе и второе место в мире. Недалек тот день, когда наша страна будет производить больше металла, чем в США. Коммунистическая партия проявляет огромную заботу о развитии черной и цветной металлургии, освоении новых рудных месторождений. Чугун, сталь, прокат, цветные металлы — это новые высокопроизводительные машины и автоматы, тепловозы и суда, ракеты и электростанции.

Основные направления развития металлургической промышленности определены в Программе КПСС. Претворяя в жизнь задания партии, металлурги из года в год дают стране свехплановый металл, улучшают его качество. За истекшие годы семилетки прирост производства металла осуществлен главным образом благодаря внедрению передовых методов труда, интенсификации производственных процессов, реконструкции, а также частичному расширению действующих металлургических предприятий.

Сейчас перед металлургами партией и правительством поставлена ответственная задача — добиться дальнейшего повышения качества и расширения сортамента продукции. Для этого надо смело внедрять в производство прогрессивную технологию, шире использовать комплексную механизацию и автоматизацию, улучшать организацию труда. Труженики предприятий черной и цветной металлургии мобилизуют все резервы, чтобы досрочно завершить задания последнего года семилетки, внести весомый вклад в создание материально-технической базы коммунизма.

ПЕРВЫЕ УСПЕХИ

Бригада буровиков, которой руководит Григорий Григорьевич Катков, создана совсем недавно. И скважина № 509 — ее первенец. Несмотря, однако, на это, дела в бригаде идут неплохо. Люди быстро сработались, потому что они опытные специалисты. Это сказывается и на результатах их нелегкого труда. За 13 дней пройдено бурением 1736 погонных метров, или на 769 метров больше, чем предусмотрено по графику на полмесяца.

Судя по этому, можно твердо заверить, что задание, пробурить 2500 метров за 47 дней, будет выполнено досрочно, что явится очередным важным вкладом в выполнение годового плана.

В. ХЛЮПИН,
директор Мегионской конторы бурения № 4.

АЛЬБОМ — ЛЕТОПИСЬ

Коллектив Нижневартовской районной библиотеки ведет единственный в своем роде фотоальбом, в котором отражена нефтяная история нашего района. Имена первых разведчиков и покорителей нефтяной целины, фотографии лучших сейсмиков, вышкомонтажников, буровиков и еще много интересного увидит читатель, просмотрев страницы альбома.

ЧЕЛОВЕК С ОГОНЬКОМ В ДУШЕ

На берегу лес градой уходит за горизонт, темной каймой оттеняя белесую гладь реки. Повсюду каркасы недостроенных домов, груды кирпича.

Мы сидим на сброшенных прямо на землю трубах. Мой собеседник, немолодой кряжистый мужчина с темным от загара лицом, тропутым сетью морщин, после каждой фразы глубоко затягивается дымом папиросы.

— Вот так, браток, и получается, — продолжает Иван Ефремович, — есть семья и нет семьи. Жена с дочкой на Кавказе, а я здесь. Прочитал в газете, что на Севере открыта нефть, будет строиться город, и не мог усидеть дома. Потянуло на новостройку.

Перед этим работал на Сахалинском нефтепромысле. Думал основательно закрепиться там, но здоровье не позволило. А края те — мои, родные. Сам я владивостокский. Представляете: скалы, море к ним ластится, заходят японские шхуны в бухту, стоят на рейде корабли.

Нравились мне корабли, вот поэтому пошел работать в док. Город тоже нравился. Большой, красивый, не похожий на другие. Думал, всю жизнь прожить в нем, но война спутала все планы. После войны попал на Кавказ, потому что плохо стало со здоровьем: сказывались контузия на фронте и концентрационный лагерь.

На Кавказе работал в нефтепромысловом управлении. С тех пор и связал судьбу с нефтяниками. Здесь вот закончим строительство — махну куда-нибудь дальше на Север. Там, говорят, тоже нефть открыли.

Разговор на минуту смолк. Я сидел и думал, какие же они эти, люди — простые и по-своему особенные, незаметные и в то же время яркие. Да вот он передо мной — в брезентовой робе с припорошенным взглядом голубых глаз. Товарищи по работе, руководители хвалят его, говорят, что он добросовестно выполняет свою работу сварщика, не жалеет личного времени, когда необходимо часа два поработать лишних. Очень отзывчивый, скромный.

Иван Ефремович поднялся, отряхнул куртку.

— Ну, мне пора, а то дел много. Строим котельную для поселка.

Скоро огонек электросварки ослепительными брызгами блеснул над строительной площадкой. Мне казалось, что в электросварке мерцает огонь большой души человека.

Ф. МОРОЗОВ.

НЕФТЬ ИДЕТ

16 июля от нефтеналивных причалов Мегиона отправился в путь новый караван барж, в трюмах которых залито более трех тысяч тонн «черного золота». Это третий по счету караван, отправленный в Новосибирск.

Обские речники оказывают большую поддержку нашим промысловикам, подавая под налив баржи, ибо тех, что выделяет Иртышское пароходство, крайне недостаточно.

Можно сказать, что это повлияло и на выполнение полугодового плана добычи нефти. Добыто на 745 тонн больше, чем было предусмотрено заданием.

Б. ОСИПОВ,
начальник НПУ „Мегионнефть".

В райкоме КПСС и исполкоме районного Совета депутатов трудящихся

Лучшим разведчикам недр — Почетные грамоты

Открытое Самотлорское месторождение нефти имеет большое народнохозяйственное значение. Активное участие в разведке этой богатой нефтеносной площади приняли сейсмики.

Вчера бюро районного комитета партии и исполком районного Совета депутатов трудящихся наградили Почетными грамотами большую группу открывателей этого подземного клада, среди них:

Владимир Алексеевич ШАГАНДИН, начальник отряда сейсмопартии,

Михаил Агапович ПАРФЕНОВ, механик сейсмопартии,

Виталий Григорьевич ПЕТРОВ, старший инженер-интерпретатор сейсмопартии,

Дмитрий Николаевич НИРЬЯНОВ, начальник топотряда сейсмопартии,

Александр Ильич ОРЛОВ, старший техник по бурению сейсмопартии,

Яков Захарович ДЕМНОЙ, тракторист сейсмопартии,

Анатолий Иванович КОЛОСОВ, бурильщик сейсмопартии,

Хамиль Сакирович ФАСЛУМИН, взрывник сейсмопартии,

Николай Валерьянович БАХАРЕВ, тракторист сейсмопартии,

Николай Иванович КАСЬЯНОВ, прораб буро-взрывных работ сейсмопартии,

Леонид Николаевич КАБАЕВ, начальник сейсмопартии,

Иван Михайлович СПРАВЦОВ, взрывник сейсмопартии.

Постановление Верховного Совета Российской Советской Федеративной Социалистической Республики

О ДАЛЬНЕЙШЕМ УЛУЧШЕНИИ ТОРГОВЛИ И ОБЩЕСТВЕННОГО ПИТАНИЯ РСФСР

Под руководством Коммунистической партии советский народ настойчиво претворяет в жизнь исторические решения XXII съезда КПСС, добивается новых успехов в развитии народного хозяйства, науки и культуры. Октябрьский, ноябрьский (1964 г.) и мартовский (1965 г.) Пленумы ЦК КПСС открыли широкий простор для плодотворной творческой работы по дальнейшему ускоренному подъему всех отраслей нашей экономики. В решениях Пленумов ЦК КПСС, горячо одобренных всей партией и народом, решительно осужден субъективизм в политике и руководстве хозяйством, подчеркнута необходимость правильного использования объективных экономических законов.

Коммунистическая партия и Советское правительство последовательно и неуклонно решают коренные вопросы повышения материального и культурного уровня жизни советского народа. Растут общественные фонды потребления, увеличиваются денежные доходы населения, большой размах получило жилищное строительство, расширяется производство и улучшается качество товаров.

Успехи, достигнутые в промышленном и сельскохозяйственном производстве, а также рост материального благосостояния трудящихся города и села обусловили дальнейшее развитие торговли и общественного питания. Объем розничного товарооборота за шесть лет семилетки возрос в целом по Российской Федерации на 40 процентов, а в кооперативной торговле—на 46 процентов. Реализация продукции, выпускаемой предприятиями общественного питания, увеличилась на 74 процента. План товарооборота первого полугодия текущего года выполнен всеми торговыми системами республики.

Советские люди стали больше покупать продуктов питания, одежды, обуви и предметов культурно-бытового назначения. В текущем году в Российской Федерации будет продано товаров на 61 миллиард рублей, или на 6,7 процента больше, чем в 1964 году. По сравнению с 1958 годом поставка в торговлю молочных продуктов возрастет на 46 процентов, сахара—на 70 процентов, мебели—в 2,4 раза, холодильников—в 5 раз, стиральных машин—в 6 раз, телевизоров—в 3,5 раза. В настоящее время имеются достаточные ресурсы многих промышленных и продовольственных товаров для повседневной и бесперебойной торговли.

За годы семилетки значительно укрепилась материально-техническая база торговли. Объем капитальных вложений на ее развитие за этот период составил почти 3 млрд. рублей. Розничная торговая сеть республики возросла на 45 тыс. магазинов, в том числе в сельской местности на 19 тысяч. Количество посадочных мест в предприятиях общественного питания увеличилось на 1,3 млн. Площадь общеторговых складов, овощехранилищ расширилась на 40 процентов, емкость холодильников в 2,5 раза. В потребительской кооперации возросли производственные мощности по хлебопечению, приемке и переработке сельскохозяйственной продукции.

За последние годы заметно повысилась культура торгового обслуживания населения. Дальнейшее распространение получили прогрессивные формы торговли—самообслуживание, продажа товаров с открытой выкладкой и по образцам, домовые кухни, доставка товаров на дом, посылочная торговля, продажа в кредит и другие. Расширилась сеть специализированных магазинов, торгующих одеждой, обувью и товарами культурно-бытового назначения.

Местные Советы депутатов трудящихся, их исполнительные комитеты и постоянные комиссии стали конкретнее заниматься вопросами торговли и общественного питания, больше уделять внимания делу подбора, подготовки и воспитания торговых работников. Широкое распространение получили общественные отделы торговли исполнительных комитетов районных и городских советов, которые оказывают помощь в улучшении торгового обслуживания населения. К осуществлению контроля за работой магазинов, столовых, буфетов, чайных стало больше привлекаться трудящихся.

Большое значение для дальнейшего улучшения торгового обслуживания населения имеют проведенное повышение заработной платы работникам торговли и общественного питания и введение новых положений о их премировании.

Вместе с тем Верховный Совет РСФСР отмечает, что состояние торговли и общественного питания во многих областях, краях и автономных республиках Российской Федерации еще не отвечает возросшим запросам советских людей.

В условиях быстрого развития экономики, неуклонного повышения материального и культурного уровня жизни народа возникают новые задачи в области торговли и производства товаров народного потребления. Если раньше, при ограниченности ресурсов многих товаров, вся производимая промышленностью продукция находила потребителя, то в настоящее время успешная реализация готовых изделий в большей мере зависит от хорошей организации торговли, улучшении качества и ассортимента изделий.

Между тем Министерство торговли РСФСР, Роспотребсоюз и некоторые Советы Министров автономных республик, исполнительные комитеты краевых и областных Советов депутатов трудящихся не уделяют должного внимания этим вопросам, недостаточно изучают экономику торговли и спрос населения, нередко допускают ошибки в планировании товарооборота и распределении фондов по районам республики, слабо занимаются вопросами коммерческой деятельности и маневрирования товарными ресурсами. В течение нескольких лет не выполняется план товарооборота в Горьковской, Куйбышевской, Новосибирской и Пермской областях. В то же время сверхнормативные запасы товаров в розничной и оптовой торговле РСФСР остаются большими.

Во многих областях, краях и автономных республиках развитие материально-технической базы торговли и общественного питания значительно отстает от роста товарооборота. Все еще недостаточна сеть магазинов, столовых, складов, овощехранилищ, особенно в районах нового жилищного строительства и в сельской местности. Выделяемые на эти цели капитальные вложения осваиваются неполностью и в ряде случаев неэффективно. Неудовлетворительно используются также средства за счет пятипроцентных отчислений от капиталовложений, выделяемых на жилищное строительство. В 1964 году в Архангельской, Брянской, Владимирской, Курганской областях, Карельской, Марийской, Дагестанской и Коми автономных республиках эти средства использованы только на 40—60 процентов. Для строительства и оборудования магазинов и столовых слабо привлекаются ссуды Госбанка и другие источники финансирования.

Министерство торговли РСФСР, Роспотребсоюз, СНХ РСФСР и другие министерства и ведомства, имеющие торговую сеть, слабо осуществляют контроль за использованием средств, выделяемых на развитие материально-технической базы. Министерство строительства РСФСР и подведомственные ему организации, силами которых осуществляется строительство большинства объектов торговли, неудовлетворительно осваивают капиталовложения и не обеспечивают своевременный ввод в эксплуатацию предприятий торговли и общественного питания.

Многие местные Советы и проектные организации при планировании застройки городов и рабочих поселков не предусматривают развития сети предприятий торговли и общественного питания. Имеют место факты, когда при строительстве промышленных предприятий, учебных заведений и научно-исследовательских институтов не предусматривается открытие необходимого количества столовых и буфетов.

В ряде городов и особенно в сельских населенных пунктах все еще низка культура торгового обслуживания населения. Нередко предприятия торговли и общественного питания своевременно не ремонтируются, по разным причинам длительное время бывают закрыты, все еще допускаются перебои в торговле товарами, которые имеются в достаточных количествах на базах и складах. Поступают жалобы населения на низкое качество пищи в предприятиях общественного питания.

Несмотря на большие преимущества укрупнения и специализации торговой сети, а также прогрессивных форм обслуживания покупателей, в ряде областей—Воронежской, Кировской, Тамбовской, Новосибирской, Саратовской и некоторых других этому делу не уделяется достаточного внимания.

СНХ РСФСР и совнархозы экономических районов не предъявляют должных требований к руководителям предприятий за своевременное выполнение заказов торгующих организаций на товары народного потребления, не принимают необходимых мер к повышению ответственности работников промышленности за качество и ассортимент изделий.

Госплан и СНХ РСФСР медленно решают многие актуальные вопросы наращивания производственных мощностей предприятий для выпуска товаров народного потребления и улучшении материально-технического снабжения этих предприятий. Мало уделяется внимания расширению производства полуфабрикатов и фасованных товаров.

Верховный Совет Российской Советской Федеративной Социалистической Республики постановляет:

1. Обязать Советы Министров автономных республик, исполнительные комитеты краевых и областных Советов депутатов трудящихся, Министерство торговли РСФСР, Роспотребсоюз, Госплан РСФСР и СНХ РСФСР устранить имеющиеся недостатки в торговом обслуживании населения и в работе предприятий общественного питания.

Улучшение торгового обслуживания трудящихся должно стать одной из важнейших практических задач местных Советов, министерств и ведомств РСФСР и их органов на местах.

2. Советам Министров автономных республик, исполнительным комитетам краевых и областных Советов депутатов трудящихся, Министерству торговли РСФСР, Роспотребсоюзу, СНХ РСФСР и другим министерствам и ведомствам, имеющим торговую сеть:

принять необходимые меры к безусловному выполнению плана товарооборота и дальнейшему улучшению организации торговли и общественного питания, широкому внедрению прогрессивных форм обслуживания населения, распространению опыта работы передовых коллективов, всемерному удовлетворению непрерывно растущих потребностей трудящихся города и села в товарах народного потребления;

обеспечить открытие необходимого количества столовых и буфетов на промышленных предприятиях, в совхозах, средних и высших специальных учебных заведениях и общеобразовательных школах;

улучшить работу предприятий общественного питания, повысить качество блюд и расширить их ассортимент; добиваться того, чтобы общественное питание стало еще более массовым;

всемерно развивать сеть домовых лавок и кухонь, а также сезонную мелкорозничную торговлю на улицах городов и в местах массового отдыха трудящихся;

привести в надлежащий порядок колхозные рынки, благоустроить их территории, создать необходимые условия колхозам и колхозникам для увеличения привоза и реализации ими излишков сельскохозяйственной продукции;

всемерно развивать производство товаров народного потребления на базе широкого использования местных источников сырья и материалов;

своевременно принимать меры по жалобам и письмам трудящихся о недостатках в организации торгового обслуживания. Обеспечить строгое соблюдение правил советской торговли;

шире распространить опыт торгующих организаций гг. Москвы, Ленинграда, Белгорода, Ярославля, Краснодара, Калинина и ряда других городов по укрупнению розничной сети и созданию специализированных торговых объединений.

3. Обязать Советы Министров автономных республик, исполнительные комитеты краевых и областных Советов депутатов трудящихся и Роспотребсоюз принять меры к значительному улучшению торгового обслуживания тружеников села, создать условия, при которых они имели бы возможность приобретать большинство необходимых товаров на месте.

В целях быстрейшего решения задачи по укреплению материально-технической базы торговли в сельской местности рассмотреть вопросы организации централизованного изготовления унифицированных деталей и конструкций для строительства магазинов и столовых потребительской кооперации, как это делается в Пензенской, Волгоградской областях и Ставропольском крае.

Роспотребсоюзу и организациям потребительской кооперации в областях, краях и автономных республиках оказывать колхозам практическую помощь в улучшении организации общественного питания колхозников, в подготовке кадров квалифицированных поваров и обеспечении колхозных столовых технологическим оборудованием и инвентарем.

Рекомендовать исполкомам местных Советов

(Окончание на 3 стр.)

Постановление Верховного Совета Российской Советской Федеративной Социалистической Республики

О ДАЛЬНЕЙШЕМ УЛУЧШЕНИИ ТОРГОВЛИ И ОБЩЕСТВЕННОГО ПИТАНИЯ РСФСР

(Окончание. Начало на 2 стр.)

депутатов трудящихся по примеру г. Москвы, Татарской автономной республики, Ярославской, Курганской областей организовать всестороннюю шефскую помощь организаций и предприятий государственной торговли магазинам и столовым в сельской местности.

4. Советам Министров автономных республик, исполнительным комитетам краевых и областных Советов депутатов трудящихся, Госплану РСФСР, Министерству торговли РСФСР, Роспотребсоюзу, Совету народного хозяйства РСФСР, Министерству строительства РСФСР и Госстрою РСФСР принять необходимые меры к ускорению развития материально-технической базы торговли и общественного питания; обеспечить полное и более эффективное использование капитальных вложений, выделяемых на строительство торгово-складской сети: шире использовать ссуды банка и другие источники финансирования на строительство объектов торговли;

улучшить дело проектирования и размещения торговой сети по районам, городам и другим населенным пунктам, принять меры к своевременному вводу в эксплуатацию предприятий торговли и общественного питания, добиться максимального удешевления и сокращения сроков их строительства.

Поручить Совету Министров РСФСР рассмотреть вопрос о мерах по расширению розничной торговой сети, складского хозяйства и предприятий по переработке сельскохозяйственного сырья в районах нечерноземной зоны республики.

5. Совету народного хозяйства РСФСР и совнархозам экономических районов:

обеспечить безусловное выполнение планов по вводу производственных мощностей легкой, пищевой, мебельной и других отраслей промышленности, выпускающих товары народного потребления;

продолжить работу по освоению новых моделей одежды и обуви, по выпуску более совершенных товаров культурно-бытового и хозяйственного назначения;

разработать и осуществить мероприятия по значительному увеличению выпуска расфасованных товаров, мясных, рыбных и овощных полуфабрикатов.

Считать одной из важнейших задач работников промышленности Российской Федерации всемерное улучшение качества и ассортимента товаров народного потребления с тем, чтобы они по эксплуатационным свойствам, отделке и внешнему виду отвечали высоким требованиям советского покупателя.

6. Министерству торговли РСФСР и Роспотребсоюзу принять меры к совершенствованию работы оптовых организаций и баз, повышению их ответственности за работу розничной торговой сети, обеспечение в магазинах устойчивого ассортимента товаров, более активное воздействие оптовых организаций на работу промышленности, производящей товары народного потребления. Всемерно расширять прямые связи предприятий государственной и кооперативной торговли с промышленными предприятиями.

7. Советам Министров автономных республик, исполнительным комитетам краевых и областных Советов депутатов трудящихся улучшить работу по подбору, подготовке и повышению квалификации торговых кадров массовых профессий, обеспечить полное укомплектование предприятий торговли и общественного питания продавцами, поварами и другими специалистами; проявлять больше заботы об улучшении бытовых и жилищных условий работников торговли.

Министерству торговли РСФСР и Роспотребсоюзу улучшить подготовку специалистов с высшим и средним специальным образованием, осуществить меры по более правильной их расстановке и использованию.

8. Обязать Министерство сельского хозяйства РСФСР, Советы Министров автономных республик, исполнительные комитеты краевых и областных Советов депутатов трудящихся принять меры к увеличению выращивания в колхозах и совхозах разнообразных сортов и видов картофеля, овощей и фруктов; расширению производства овощных культур в теплично-парниковых хозяйствах с тем, чтобы обеспечить уменьшение сезонности в поставках их в торговую сеть.

Министерству торговли РСФСР и Роспотребсоюзу улучшить организацию работы по заготовкам, транспортировке, хранению и реализации картофеля, овощей, фруктов; принять меры к значительному расширению заготовки грибов, меда, дикорастущих плодов и ягод.

9. Совету Министров РСФСР принять меры по увеличению производства:

товаров хозяйственного назначения, лесных и других строительных материалов для продажи в сельской местности;

торгового и холодильного оборудования, витринного стекла, упаковочных и других материалов, а также специализированного транспорта для предприятий торговли и общественного питания.

10. Министерству здравоохранения РСФСР усилить контроль за санитарным состоянием продовольственных магазинов, столовых, чайных, буфетов и других предприятий торговли и общественного питания, за соблюдением санитарного режима при реализации и хранении продуктов.

11. Президиумам Верховных Советов автономных республик, исполнительным комитетам местных Советов депутатов трудящихся активнее привлекать депутатов, постоянные комиссии, профсоюзные и другие организации для осуществления контроля за деятельностью предприятий торговли и общественного питания, улучшить работу контрольно-ревизионных и лавочных комиссий потребительской кооперации.

* * *

Верховный Совет Российской Советской Федеративной Социалистической Республики выражает твердую уверенность, что Советы Министров автономных республик, местные Советы депутатов трудящихся, министерства, ведомства, имеющие торговую сеть, и совнархозы примут все меры для улучшения торговли и общественного питания в городах и селах республики, для успешного претворения в жизнь задач, поставленных партией и правительством по наиболее полному удовлетворению растущих потребностей советских людей.

Председатель Президиума Верховного Совета РСФСР И. ИГНАТОВ.
Секретарь Президиума Верховного Совета РСФСР С. ОРЛОВ.

Москва, Кремль. 9 июля 1965 года.

КУДА ИСЧЕЗЛИ ДРУЖИННИКИ?

В широко распахнутых дверях взад и вперед снуют покупатели. В основном это женщины, подростки и старушки. Они делают покупки, чтобы приготовить обед. Но что это? Вдруг в магазине раздаются грубые окрики, короткая перебранка. После чего из дверей вываливается пьяный мужчина. Ворот рубашки расстегнут, в руках — несколько бутылок вина. Вслед ему несутся проклятья покупателей, слышен сердитый голос продавца. Пьяница не поворачиваясь, огрызается через плечо. Затем неверной, шатающейся походкой идет к ближайшему забору и грузно падает на землю. Откупоривает бутылку и пьет прямо из горлышка. Помутневшим взором смотрит он на прохожих и бросает им вслед брань. Те косятся на него, с нескрываемым возмущением говорят: «Безобразие! И куда только милиция смотрит? Не могут найти на пьяниц управу!»

Справедливо их возмущение. Человек напился, устроил в магазине дебош, наскандалил, оскорбил продавца, нагрубил прохожим. Разве можно с этим мириться! Ясно, нет. Но эти же покупатели и прохожие в свою очередь не совсем правы. Может ли только одна милиция уследить за всеми беспорядками, которые творятся в поселке такими вот пьяницами и дебоширами? Вряд ли. Ведь таких случаев, какой приведен здесь, немало.

Но кто же тогда должен следить за порядком в поселке? Давайте попробуем адресовать этот вопрос в районный штаб народной дружины. Действительно, где же наши дружинники? Куда подевались комсомольцы — молодые парни с красными повязками?

На доске объявлений рыбозавода, райрыболовпотребсоюза, конторы связи висит график дежурства по охране общественного порядка в нашем поселке, составленный на второй квартал текущего года и утвержденный начальником районного штаба дружины С. Ф. Шехиревым. Ознакомившись с ним, становится ясным, когда и в какое время должны выйти на дежурство дружинники той или иной организации. Как же выполняется этот график дежурств? Да по существу никак. Об этом красноречиво свидетельствует аккуратно уложенная стопка рапортов на столе начальника районного отделения милиции А. И. Токарева от сотрудников милиции. Давайте познакомимся хотя бы с одним из них. «Довожу до Вашего сведения, что 13 июня с. г. добровольная народная дружина райрыболовпотребсоюза не вышла на вечернее дежурство, несмотря на то, что командир дружины т. Решетников был неоднократно предупрежден об этом».

На дежурство пришел только один дружинник В. Орлов. Он работает шофером в райрыболовпотребсоюзе. В тот день он трудился не меньше других своих товарищей из коллектива. Весь день крутил баранку и пришел на дежурство. Однако другие этого не сделали. В результате дежурство было сорвано.

Почему такие случаи повторяются изо дня в день? Причина здесь одна — в плохом руководстве народными дружинами со стороны партийных, профсоюзных, комсомольских организаций. На рыболаводе, например, в голос заявляют: «Командир нашей дружины т. Зубрилин сейчас в отпуске, и его совершенно некем заменить». В райрыболовпотребсоюзе секретарь парторганизации т. Сусликов и командир дружины т. Решетников отговариваются: «У нас все люди сейчас мобилизованы на погрузо-разгрузочные работы. Тут не до дежурства».

Начальник же конторы связи т. Петухин заявил: «Сам никогда в работе дружины не участвовал и участвовать не буду! То же скажу и о своих подчиненных».

Такое пренебрежительное отношение руководителей организации к работе народных дружин приводит к тому, что хулиганы и пьяницы чувствуют себя вольготно во всех общественных местах поселка, творят беспорядки, оскорбляют честных людей, мешают спокойно отдыхать им.

Люди в красных повязках призваны оберегать покой трудящихся. Они должны вовремя угомонить, одернуть, призвать к порядку дебошира, пьяницу, хулигана. И пусть народные дружинники честно и добросовестно исполняют свой общественный долг.

В. СЕМЕРИКОВ.



ПЕТРОЗАВОДСК. Более тысячи самодеятельных артистов приняли участие в первом телевизионном смотре-конкурсе коллективов художественной самодеятельности профсоюзов Карельской АССР. К этому дню готовились, как к празднику, энтузиасты Петрозаводска, Кондопоги, Сегежи, Надвоиц, городов и лесных поселков республики.

На снимке: ответственный секретарь Карельского областного совета профсоюзов Т. Ф. Вакулькин вручает памятный подарок победителю первого телевизионного смотра-конкурса коллективу Сегежского целлюлозно-бумажного комбината.

Фото **С. МАЙСТЕРМАНА.** Фотохроника ТАСС

К 25-летию восстановления Советской власти в Литве

Каунасский комбинат „Искусство"—одно из самых крупных предприятий Литвы, выпускающих изделия из керамики, текстиля и дерева.

К 25-летию республики предприятие изготовило большое количество сувениров, а художники комбината—эскизы 30 тысяч национальных костюмов для участников республиканского праздника Песни.



Эти девушки одеты в национальные костюмы, созданные по эскизам комбината „Искусство".

Фото **В. БУДАНА и БУЧЯЛИСА.**
Фотохроника ТАСС

Это интересно

УЛЬТРАЗВУКОВАЯ ТЕРКА

Приготовить на терке пюре из свежей моркови или даже яблок—дело не такое уж легкое. Еще труднее сделать пюре из редьки и других твердых овощей. А как быть, если овощные пюре нужно приготовлять для консервов тоннами?

Сотрудники Украинского научно-исследовательского института консервной промышленности предложили использовать для этой цели... ультразвук. Ультразвуковые колебания не только очень тонко измельчают овощи, но и равномерно перемешивают пюре. Приготовленные подобным способом консервы поэтому легче усваиваются, да и вкус у них лучше.

Нашли теплое местечко проходимцы

ФЕЛЬЕТОН

Недавно прошел слушок: в строительно-монтажном управлении № 5 завелись мошенники. Признаться откровенно, я не поверил. Но слушок рос, превращаясь в настоящий слух. И буквально обошел всех: сначала в самом управлении, затем вылетел, как оперившийся птенец из гнезда, за ворота СМУ. Об этом начали говорить и столовой, на перекурах, в кабинетах других организаций и магазинах. Лично я до этого времени не верил слухам. Они всегда казались мне заведомо ложными, поздоровой фантазией отдельных людей. А тут я поверил. Это был психологический переворот во мне, который пробудил небывалый интерес к этому самому слуху. Я решил выяснить сам факт его появления на свет. Чего греха таить, петпет, по где-то в глубине души еще теплилась надежда, что все это окажется мифом и что я снова перестану верить в подобные сплетни. Но, увы, уже первые беседы с руководителями, изучение актов, подписей и других документов бесстрастно говорили против моей надежды. Впрочем все по порядку.

Несколько месяцев назад было образовано в Нижневартовске строительно-монтажное управление № 5. Все восприняли это известие с большой радостью. Да это и понятно: дела строителей пойдут еще быстрее и лучше. Будут новые дома, а значит и больше возможности переселить семьи, живущие в балках, палатках. Как же тут не радоваться, не сделать все возможное, не отдать все свои силы, умение, мастерство общему делу? И рабочие старались. Теперь на пятом квартале вырос ряд двухэтажных домов, ведется закладка новых...

В конце апреля в тресте «Тюменьнефтегазстрой» появился человек в плаще и шляпе, низко надвинутой на глаза. Его чуть ли не под руку повели в отдел кадров. И вот в его трудовой книжке появилась короткая запись: принят на должность главного инженера СМУ-5...

Прошел день, второй. Затем неделя, другая, а главный инженер к удивлению многих товарищей не торопился выезжать на место работы.

Почти в это же время в тресте был принят на работу в СМУ-5 другой человек и тоже главный, но только бухгалтер. В отличие от инженера бухгалтер постарался выехать на место назначения как можно быстрее, оставив тем самым в тресте о себе хорошее мнение. Но оставим счетного работника в покое и вернемся к строителю, у которого к этому времени в кармане начал гулять легкий сквозничок. Нужно было искать выход. И тут главный инженер вспомнил Остапа Бендера, однако ни один из вариантов Бендера не могли его спасти. И он пошел в трест. Там поняли и дали указание выдать авансом 150 целковых.

Прожив еще две недели в Тюмени, главный инженер Виктор Иванович Антоненко 19 мая приехал в Нижневартовск. Первый, кого он увидел в СМУ-5 был... тот же главный бухгалтер Иван Яковлевич Салап. Вот уж поистине рыбак рыбака... И сразу между ними возникли отношения, которые с каждым днем становились все сердечнее. В другом случае можно было просто умиляться такой дружбой ответственных работников. Но здесь... увы, здесь творилось непонятное. Вместо того, чтобы побывать на объектах, Виктор Иванович путал двери и неизменно попадал в бухгалтерию. А чаще всего сам Иван Яковлевич приходил к нему в кабинет.

О чем они говорили стало известно, когда Виктор Иванович 25 мая вышел с улыбкой на лице, с гордо поднятой головой из кабинета исполняющий обязанности начальника СМУ-5 Шорохова. В руке он держал подписанный авансовый отчет на сумму 1996 рублей 75 копеек. В этот же день новенькие хрустящие купюры из сейфа перекочевали в карман преступника. О том, что его действия нельзя расценивать иначе как преступные, стало мне известно, когда я внимательно просмотрел акты. Незаконно оплачен проезд из Омска до Тюмени (нет проездных билетов), незаконно выданы 900 рублей на три члена семьи Антоненко, которых и в помине-то не было в Нижневартовске. На незаконном основании получил подъемные и сам Виктор Иванович. Нет медицинской справки о состоянии здоровья, нет постоянной прописки в паспорте. И несмотря на это, мошенник получил деньги. Почему? Видимо, тов. Шорохов смотрел в потолок, подписывая авансовый отчет, не говоря уже о главном бухгалтере, который сам присвоил незаконно 120 рублей.

Через каких-то 5—6 дней Виктор Иванович Антоненко сидел в кабинете главного бухгалтера треста, где уже все было известно. Ему предложили внести деньги обратно в кассу, на что проходимец ответил, что на эти деньги куплен дом.

— Кто заверял договор?

— Сургутская нотариальная контора.

Позвонили в Сургут. Ответ был коротким: «Не заверяли». Видя, что попался на собственную удочку, он тут же написал обязательство возвратить деньги до 20 июня и вышел, заверив, что на несколько минут. Минута эта тянется вот уже почти месяц.

Рассказывают, что видели, как какой-то человек в плаще и натянутой низко на глаза шляпе вышел через черный ход и скрылся в неизвестном направлении.

И так, слушок о мошенниках впервые за всю мою жизнь оказался, к сожалению, правдивым.

Этот случай в нашей жизни должен послужить хорошим уроком для тех, кто присылает к нам людей с сомнительной репутацией, нечистой совестью и кто им потакает. Людей, которым чужды наши интересы и дела. Их всегда ждет печальный конец, ведь недаром в народе говорят: «Сколько вор ни ворует — тюрьмы не минует».

М. ТОЧИЕВ.

ХОЗЯЙКА ЗВЕРОФЕРМЫ

Грамоты. Грамоты от колхоза и райисполкома, грамоты окружкома... Много грамот. И все начинаются словами: «За добросовестный труд и достигнутые успехи... звероводу колхоза «Красное знамя» Новосельцевой Анне Ефимовне награждается...».

В чистенькой опрятной кухоньке звероформы нас трое. Собственно это и кухня, и кабинет заведующей, и приемная для посетителей. Жарко пышет плита. Невысокого роста женщина колдует над множеством кастрюль, бачков, толстопузых чугунов. Это рабочая фермы Анна Ивановна Чернова. Напротив меня—заведующая Анна Ефимовна Новосельцева, пожилая грузная женщина лет пятидесяти. Рукава зеленой вязаной кофты засучены; красный платок тугим узлом стягивает темно-русые с проседью волосы. В выражении ее лица что-то орлиное, гордое, независимое. Руки заняты делом: перебирают войлок. Говорит со мной охотно без той излишней скромности, которую мы, журналисты, возводим чуть ли не в идеал «простого труженика». Говорит как человек, у которого есть что сказать и есть о чем сказать.

— На ферме я с первого году. Четырнадцать лет уже, считай, на одном месте. Трудности, какие бывают, спрашиваете? А как же без трудностей? Были. И корма худые, и дожжина как зарядит...А песцам да лисицам это гибель просто. Молодняку особливо...

— Знамо гибель, —подает голос Чернова.—Это ж не корова, что поревет да замолчит. Это же звери. Он и клетки порвет и сам себя съест, не накорми только.

— Люди еще вот часто меняются. Вон и она на днях уходит, — продолжает Анна Ефимовна, кивая головой в сторону Черновой.—Ну, Аннушка из-за болезни, а то больше так,—зарплата маленькая. Я вот тоже собиралась уходить однажды, да разве уйдешь от того, к чему сердце прикипело? То ж не склад, что закрыл и ушел. Живое тут все... у меня вон их сколько!.. — Анна Ефимовна делает широкий жест в сторону окна. — А ну, Нюра, покажи гостю наше богатство!.. Я тут присмотрю. Только с краю пройдите, чтоб звери меньше волновались...

— Тотя Аня о зверях дюже беспокойливая,—говорит Чернова, когда мы выходим за дверь. — С председателем все воюет, чтоб им лучше жилось. Клеток им не хватает, место тут шумливое: и тракторье гудит, и лесопильня рядом, и вертолеты донимают. Как пролетают, звери на решетки лезут. А она за дело болеет. Счас вот войлок уже готовит к зиме для утепления... Кажин божий день тринадцать часов как весом здесь вешает.

Стройными рядами выстроились клетки. Их несколько сот. В некоторых по два-три зверька. Останавливаемся у крайнего ряда. Огненным взглядом сверкнула на меня лисица и, не сводя сторожких глаз, пружинисто попятилась в глубь клетки; забегали какие-то лохматенькие серенькие звереныши в клетке рядом.

— Песцы это, — поясняет мой гид. — Это они сейчас такие лохматые да некрасивые, а потом засверкают... Звездочка, иди сюда, глупая! —Чернова ласково манит лисицу к себе.

— Вы что всех зверьков по именам зовете?

— А как же. Только я не всех знаю. А у тети Ани они все под кличками. Пятьсот зверьков, считай, у нас, а она каждого по имени знает...

Лишь под вечер возвращаюсь в редакцию. Я знаю, что напишу. Нет, не о мозолистых руках «простого труженика» будет заметка, а просто о человеке. Не о заведующей, а о хозяйке звероферм— Анне Ефимовне Новосельцевой.

Г. БАРНЕВ.



МОСКВА. На IV Международном кинофестивале зрители познакомятся с двумя первыми сериями нового художественного фильма «Война и мир» С. Бондарчука.

На снимке: кадр из фильма. В роли Наташи Ростовой актриса Людмила Савельева.

Фотохроника ТАСС

Редактор М. Парфенюк

Тираж 1430 Нижневартовская типография управления по печати Тюменского облисполкома Заказ № 234

Пролетарии всех стран, соединяйтесь!

Ленинское знамя

Орган Нижневартовского районного комитета КПСС и районного Совета депутатов трудящихся Тюменской области

Год издания 24-й | СРЕДА, 21 июля 1965 года | № 72 (2025) | Цена 2 коп.

Республикам Прибалтики—25 лет

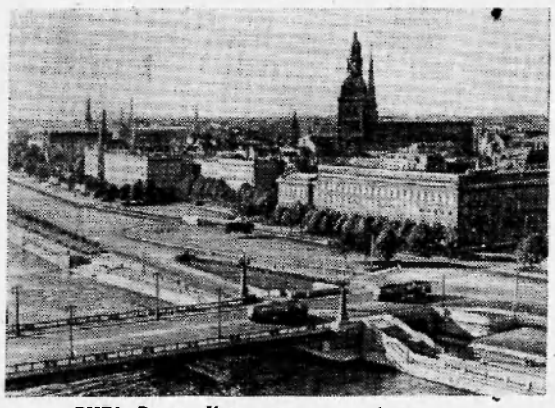

РИГА. Вид на Комсомольскую набережную.
Фотохроника ТАСС

В СЕМЬЕ ЕДИНОЙ

Большой праздник у трех братских республик нашей многонациональной социалистической Родины. Исполнилось 25 лет со дни восстановления Советской власти в Литве, Латвии, Эстонии и вхождения их в состав Союза Советских Социалистических Республик.

Историческую дату с теплым чувством отмечают все трудящиеся нашей страны. Не только горячие приветствия и поздравления, но сами сердца миллионов людей различных национальностей обращены к берегам Балтики, где живут и трудятся народы, составляющие неотъемлемую часть могучей и сплоченной советской семьи.

Четверть века существования и развития советских прибалтийских республик — это годы борьбы и славных свершений под руководством ленинской партии. Это путь глубочайших социально-экономических преобразований, социалистического и коммунистического строительства. Ни никакие силы в мире не способны свернуть литовский, латышский и эстонский народы с этого единственно верного пути, на который они вступили 25 лет назад.

Советский строй завоеван трудящимися Прибалтики ценой героических усилий, многих жертв и страданий. Впервые его утвердила Великая Октябрьская социалистическая революция, когда в Литве, Латвии и Эстонии, как и в России, власть перешла в руки рабочих и крестьян. Вооруженная интервенция империалистов не дала тогда возможности сохранить и закрепить в Прибалтике народную власть, принесла на своих штыках буржуазную диктатуру. Но трудовой народ не склонил головы, оставался верным делу Великого Октября.

«Ни на минуту не прекратится борьба рабочего класса против буржуазной революции за Советскую власть»,— говорил один из руководителей латвийских большевиков, ученик и сподвижник В. И. Ленина — Петр Стучка. Трудящиеся Прибалтики, лучшие люди народа во главе с коммунистами не щадили сил и самой жизни ради победы над строем насилия, обмана и угнетения. Два десятилетия длилась их борьба против буржуазно-фашистского ига, самоотверженная революционная борьба, которая завершилась восстановлением Советской власти и образованием Литовской, Латвийской и Эстонской советских социалистических республик.

Подлинно народная Советская власть открыла перед людьми труда светлые горизонты новой, свободной жизни, дала им великие права и блага социалистической демократии. Советский строй пробудил в литовском, латышском, эстонском народах чувство хозяев и творцов своей судьбы, неиссякаемую созидательную энергию. Влившись в ряды строителей нового общества как равные и полноправные члены великой семьи, они с помощью братских народов, под руководством Коммунистической партии в короткие сроки преобразили облик родной земли.

Всех советских людей глубоко радует расцвет материальных и духовных сил наших прибалтийских республик. Несмотря на то, что ряд лет был отдан войне против гитлеровских захватчиков и восстановлению разрушенного ими хозяйства, Литва, Латвия и Эстония за четверть века достигли такого уровня развития экономики и культуры, о котором нельзя было и мечтать при буржуазных порядках.

Известно, что до Советской власти эти страны были по существу отсталым аграрным придатком крупных капиталистических государств. Теперь они представляют собой цветущие индустриально-колхозные республики с развитой культурой, со своими замечательными национальными кадрами. Вот как, например, возросла их индустрии—основа экономической силы и благосостояния народа. Объем промышленного производства в Литве превысил уровень 1940 года в 16 раз, в Латвии и Эстонии—в 17 раз. Наряду с легкой и пищевой промышленностью создана и успешно развивается тяжелая индустрия. Ярко горят огни новых электростанций, новых заводов и фабрик, производящих сложные машины и станки, турбины и электродизели, самую разнообразную продукцию. Индустриальная мощь социалистической Прибалтики растет из года в год. Все три республики досрочно завершили задания семилетки.

Большие и благодатные перемены произошли и происходит в прибалтийской деревне, где прочно утвердился колхозный строй. Бывшие хуторяне стали коллективистами, тружениками крупного, высокомеханизированного сельского хозяйства. Оснащенные современной техникой, колхозы и совхозы крепнут и богатеют. Сейчас сельские труженики прилагают все силы, чтобы претворить в жизнь решения мартовского Пленума ЦК КПСС, добиться дальнейшего увеличении производства продуктов земледелия и животноводства.

Вместе с развитием социалистического производства, повышением материального благосостояния народов Прибалтики все богаче становится их культура—национальная по форме, социалистическая по содержанию. Литература и искусство Литвы, Латвии и Эстонии завоевали заслуженное признание у всех народов нашей страны. Весомый вклад в общую сокровищницу советской науки вносит ученые этих республик.

Трудящиеся Прибалтики на собственном опыте со всей полнотой познали преимущества социалистического строя, постоянную заботу Коммунистической партии о росте народного хозяйства и улучшении благосостояния людей. Учитывая, что народы прибалтийских республик позже других наций нашей страны приступили к социалистическим преобразованиям, партия сделала все для того, чтобы они смогли быстро догнать другие республики Советского Союза.

(Окончание на 2 стр.)



Группа депутатов Верховного Совета Эстонской ССР. Слева направо—свинарка совхоза „Равила“ Вете Королева, ректор Таллинского политехнического института Агу Аарна, художественный руководитель Государственного академического хора Эстонской ССР Густав Эрнесакс, народный художник СССР Эвальд Окас, агроном колхоза „Харгла“ Уно Тимяги, председатель колхоза „Калевипоег“ Харальд Фавлман, заведующая фермой колхоза „Маякас“ Херта Луис, председатель колхоза „Кассари“ Арвид Кяярамеес и заведующая фермой колхоза „Волгмаа“ Элла Нурмик.
Фото В. МАСТЮКОВА и О. КОСКА. Фотохроника ТАСС

Добрые вести

Шефы строят телятник

Растут и крепнут связи между рабочими нефтепромыслового управления и колхозниками артели «Красное знамя». Летом, в это горячее время для работников сельского хозяйства, нефтепромысловики стараются оказать своим подшефным действенную помощь. Недавно они начали строительство телятника на 150 голов. На него выделена бригада под руководством тов. Бузанова. 17 июля она приступила к работе. Идет закладка фундамента под будущий телятник.

К. БУЦУЛАН,
начальник стройучастка НПУ „Мегионнефть“.

ЗДОРОВЫЙ ОТДЫХ

В солнечное утро минувшего воскресенья отплывшие от Мегиона катера направились к одному из островов Оби. На палубах стояли люди, слышалась музыка, смех, песни. Наши работники решили провести выходной день вместе с семьями среди природы, на свежем воздухе.

Заранее разведком облюбовал остров на Оби с хорошим пляжем, красивой зеленью. Для отдыхающих работал буфет. Любители спорта организовали дружеские встречи по волейболу, теннису, плаванию, собрав вокруг себя много болельщиков, вызвав споры.

Участники пикника провели время в беседах, загорали на солнце, купались в реке. Интересно было и взрослым, и детям.

Хорошо отдохнувшие, загоревшие вернулись вечером нефтеразведчики в поселок. Шутки, веселый говор и смех не смолкали ни на минуту. Хорошее настроение было у всех. Щедрое солнце, ласковая обская вода, свежий воздух придали бодрость, вдохнули новые силы каждому.

Поездка всем очень понравилась, и решение было единогласно: такие коллективные выезды делать как можно чаще. Будем практиковать.

Н. ГУЗЬ,
председатель разведкома Мегионской нефтеразведочной экспедиции.

ОБЕД—К МЕСТУ РАБОТЫ

На большом ряжевом причале нефтепромыслового управления «Мегионнефть» открылся котлопункт. Теперь рабочим доставляются горячие обеды из столовой прямо на место работы.

Открытие котлопункта имеет двойную выгоду: экономится рабочее время и вдвое возрос показатель выполнения плана столовой.

А. МИХАЙЛОВ.

РАСТУТ СТОГА НА ЛУГАХ

Наконец установилась сухая погода. В эти погожие деньки в бригаде Лекрысово колхоза имени Калинина вовсю идет стогование сена.

В заготовке кормов колхозникам помогают шефы—строители СУ-11. От этой организации работает постоянная бригада из девяти человек.

К. ИВАНОВ.

В семье единой

(Окончание. Нач. на 1 стр.)

Отмечая 25-летие восстановления Советской власти в Литве, Латвии и Эстонии, мы видим в замечательных достижениях этих республик торжество ленинской национальной политики. Последовательное проведение ленинской национальной политики, незыблемой ленинской генеральной линии партии, выраженной в решениях XX, XXI, XXII съездов и в Программе КПСС, обеспечивает нерушимую дружбу и тесное сотрудничество равноправных народов в государственном, хозяйственном и культурном строительстве. Благодаря этому сотрудничеству и взаимопомощи братских народов Советская Прибалтика уверенно идет вперед, от рубежа к рубежу, по пути прогресса.

Успехи литовского, латышского и эстонского народов в строительстве новой жизни велики и бесспорны. Патриоты советских прибалтийских республик справедливо гордятся этими победами, которые еще более укрепляют их любовь к своей социалистической Родине, беззаветную верность делу ленинской партии, делу коммунизма. Только презрение вызывают у них попытки заокеанских клеветников исказить действительное положение в Советской Прибалтике, очернить жизнь и помыслы ее людей.

Все помыслы и усилия литовских, латышских и эстонских тружеников, как и всего советского народа, направлены на дальнейший подъем социалистической экономики и культуры для блага общества, на создание материально-технической базы коммунизма, на укрепление дружбы народов во имя процветания и счастья любимой Родины.

Дружба народов была и остается основой прочности и могущества Советского Союза и каждой его республики. Вот почему партия неустанно заботится о сплочении и единстве многомиллионной семьи социалистических наций. Как указывается в Программе КПСС, задача партии в области национальных отношений состоит в том, чтобы продолжать всестороннее развитие экономики и культуры всех советских наций и народностей, обеспечивая их все более тесное братское сотрудничество и взаимопомощь, сплочение и сближение во всех областях жизни и достигая всемерного укрепления Союза ССР.

Пусть же 25-летний юбилей Литовской, Латвийской и Эстонской советских социалистических республик послужит этому благородному делу! Пусть с каждым нашим шагом вперед крепнет и закаляется, как сталь, братская дружба народов, строящих коммунизм.

(Передовая „Правды")

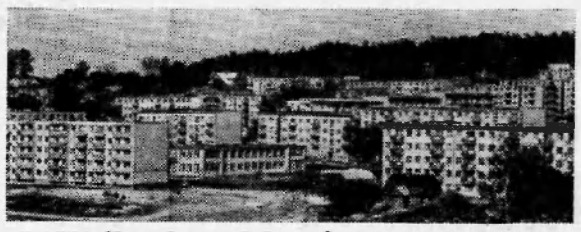

ВИЛЬНЮС. 25 лет Советской Литве. За эти годы выросла и изменилась столица Республики. Построен ряд новых предприятий, культурных учреждений, учебных заведений, выстроены новые жилые районы.

На снимке: новый жилой массив Антакалис, построенный на месте прежних пустырей на берегу реки Нерис.

Фото В. БУДАНА и Б. БУЧЯЛИСА. Фотохроника ТАСС



Жилые дома в новом районе Таллина — Мустамяэ Сейчас здесь живет уже более 10 тысяч таллинцев.

Фото В. МАСТЮКОВА и О. КОСКА. Фотохроника ТАСС

В районном комитете партгосконтроля

РАЗГРУЗКЕ СУДОВ — ВЫСОКИЕ ТЕМПЫ

Сотни тысяч тонн грузов должны доставить к причалам нашего района речники Обского и Иртышского речных пароходств в навигацию текущего года. Вот почему сейчас, как никогда, остро стоит вопрос о высокой организации разгрузочных работ, об эффективном использовании имеющейся техники. Однако не все руководители предприятий и организаций, в адрес которых поступают грузы, придают им должное значение.

На страницах нашей газеты (№№ 49 и 51) уже публиковались материалы о задержке судов под разгрузкой, а также из-за несвоевременной подачи буксиров. К сожалению, подобные факты встречаются и в настоящее время. Руководители предприятий и организаций не приняли действенных мер для своевременной обработки судов.

Так, с начала навигации до первого июля простой судов сверх установленной нормы по пристаням Нижневартовск и Мегион составил 2520 часов, за что уплачено предприятиями и организациями района штрафов на общую сумму 50 282 рубля.

Особенно тревожное положение с обработкой поступающих грузов создалось на Мегионской пристани. Здесь общая сумма сверхнормативных простоев судов составила за указанный выше период 1551 час, а общая сумма штрафов — 32 492 рубля.

Крайне плохо поставлено дело с разгрузкой судов в строительном управлении № 11 (начальник М. П. Барышников).

На должность начальника разгрузочного участка был выдвинут В. Д. Емельянов, который разгрузку судов пустил на самотек. В результате организация труда на причалах была исключительно низкой. Участок работал вместо трех в две смены. Из 106 человек, выделенных на разгрузочные работы, работали постоянно только 38 грузчиков.

Нормальному ходу разгрузочных работ препятствует и неудовлетворительная подготовка причалов, одноместное использование автотранспорта. Арендуемые СУ-11 у речников подъемные краны используются непроизводительно.

Все эти и другие недостатки в организации разгрузочных работ привели к тому, что строительное управление № 11 допустило 1070 часов простоя, уплатило 11 740 рублей.

В орсе Мегионской нефтеразведочной экспедиции простой судов составил 158 часов, за что уплачено около 12 200 рублей.

Мегионский участок СМУ-7 (начальник Т. Ф. Коротков) уплатил штрафов 8238 рублей.

Продолжительные простои судов часто допускаются и в строительном управлении № 14 (начальник М. Ф. Вечканов). В первые полтора месяца навигации здесь не были своевременно обработаны восемь грузовых судов. Например, судно СТ-211 вместо 21 часа простояло под разгрузкой 106 часов, МП-1585 — 55 часов вместо четырех, СТ-237 — 65 часов вместо пяти по норме.

Основная причина длительной задержки судов под выгрузкой — неподготовленность строительного управления к приему грузов, неудовлетворительная организация труда на причалах, недостаточная обеспеченность механизмами.

Допускаются факты простоя судов из-за несвоевременного раскредитования документов.

Ясно, что такое положение с приемкой грузов вызывает серьезную тревогу, и районный комитет партийно-государственного контроля 17 июля вопрос «О простоях судов на пристанях района» рассмотрел на своем заседании и принял соответствующее решение.

Виновные в допущенных недостатках строго наказаны. Начальнику строительного управления № 11 М. П. Барышникову произведен денежный начет в размере 50 процентов месячного оклада. Начальник участка разгрузочных работ СУ-14 Ласточкин освобожден от занимаемой должности. Заместителю начальника Мегионской экспедиции, начальнику орса геологии и председателю РРПС тт Печорину, Соловьеву и Петрову объявлены выговоры. Начальник СУ-14 тов Вечканов строго предупрежден.

Комитет решил также произвести дополнительное расследование фактов простоя судов и после этого рассмотреть вопрос о привлечения к ответственности заместителя начальника СУ-11 тов. Гинсбурга.

Решение комитета партийно-государственного контроля — строгое предупреждение для тех, кто еще мало уделяет внимания разгрузке судов.

ОН ИЗ ОТРЯДА ПЕРВЫХ СТРОИТЕЛЕЙ

Незаметно идет время. Кажется только вчера приехал М. А. Подлесных на Север и поступил работать в нефтепромысловое управление «Мегионнефть», а уже прошел целый год. Дни, наполненные трудом, заботами, кажутся до крайности короткими и бегут быстро.

На строительстве не хватает людей, и Михаилу Андреевичу помимо своей основной профессии слесаря-сантехника приходится быть и плотником, и жестянщиком, и печником. Хорошо, что выручает многолетний опыт. Руки, привыкшие к работе, легко справляются с любой. Кем только ни работал Михаил Андреевич за свою долгую трудовую жизнь. Высоких постов не занимал — не хватало образования. В детстве не пришлось много учиться. Семья, где рос Михаил Андреевич, была многочисленная, и надо было помогать ей.

В шестнадцать лет рыл ямы и траншеи в Златоусте. Позднее перешел на пароход кочегаром. Быстрая, своенравная Кама надолго запомнилась Михаилу Андреевичу. С грузами доходили до самой Астрахани. Хорошо изучив оборудование, устройство двигателя парохода, Михаил Андреевич работает на должности помощника механика, а затем механиком. За ловкие и умелые руки, за отличное знание своей специальности и добросовестную работу его ценили на производстве.

Минули годы. Подросли уже свои дети, а на лице появились морщины. Можно было подумать и о покое. Да не таков человек Подлесных. Узнал, что на Севере строятся города и нужны специалисты, не вытерпел. Жене так и сказал: «Еду работать на новое место. Там немного поживу, пообвыкну и тебя с детьми заберу к себе».

На лесистом берегу Оби появились первые домики, недалеко строится поселок нефтяников. И в этом немалая доля труда слесаря-сантехника М. А. Подлесных. «Золотые у него руки»,— говорят рабочие про Михаила Андреевича. Товарищи выбрали его членом цехового комитета. Теперь М. А. Подлесных часто после работы задерживается в цехе, чтобы разобрать какие-то неотложные дела, узнать нужды и запросы рабочих.

Пройдет небольшой срок, и поселок нефтяников неузнаваемо преобразится. Здесь поселятся люди, ребятишки пойдут в школу. И всегда они с благодарностью будут вспоминать первых строителей, чьими руками воздвигаются уютные дома, школы, больницы. Среди них первое место по праву будет принадлежать М. А. Подлесных. Добрую память оставит после себя человек с профессией строителя.

Пос. Нижневартовский. Ф. МОРОЗОВ.



В Небит-Даге при туркменском филиале Всесоюзного научно-исследовательского института нефти и газа вступила в строй лаборатория моделирования и вычислительной техники. Она поможет нефтяникам в решении важнейших задач рационального использования богатств кладовых «черного золота».

На снимке: младший научный сотрудник Д. Ходжамедов за решением задач с помощью гидроинтегратора.

Фото А. Ходакова. Фотохроника ТАСС.

ЖИВАЯ ВОДА

Г. БАРНЕВ. ОЧЕРК

Резвой собачонкой бежит за катером самомет. Он постоянно рыскает то вправо, то влево, обгоняя корму катера.

На палубе самомета нас трое: два рыбака в болотных сапогах с подвернутыми голенищами, в брезентовых робах, чем-то похожие на средневековых рыцарей, и я. С рыбаками познакомился в Нижневартовске на пирсе рыбозавода. Они шли к неведомому мне Чехломею ставить стерляжьи морды, и я увязался с ними.

Мы полулежим на куске сохнущегося брезента. Едва теплится разговор. Дядя Саша, рыбак постарше с продолговатым вялым лицом, без единого резкого штриха, глуховатым голосом, будто нехотя, отвечает на мои вопросы.

— Внизу Обь горит. Вся рыба вверх идет. К живой воде, к ключам. Отчего горит, спрашиваешь? Оттого и горит, что от ключей далеко. Кислороду не хватает. Однако, парень, сам видишь, сколько на Оби пароходов. Бывает, что нефть так и плывет верхом. До самого Омска—все нефть. А рыба, она затхлой воды не любит.

—Шумной теперь Обь наша стала,—вмешивается в разговор рыбак помоложе, с широким открытым лицом.—Судов разных, что машин на городской улице. И это в учет брать надо.

Рыбак замолчал. Было ему лет под сорок. «Зови Санькой, но батюшке я, парень, не привык, однако»,—сказал он мне, когда в начале знакомства я обратился к нему по имени и отчеству. Большеносый, с обветренным лицом, в которое навечно въелся загар, был он весь какой-то открытый. Бывают такие люди, что проведешь с ними вместе пару часов, а кажется, что знаком уже давным-давно. И чувствуешь себя с ними запросто. А вот дядя Саша—дело другое. Скрытный какой-то, слово зря не скажет. Как будто клещами его из себя вытаскивает...

Разговор явно не клеился. Рыбаки задымили папиросами, а я загляделся на реку.

Широка Обь. Выросшему на тесном Западе с ого уже подстриженными под гребенку цивилизации рощицами, звонкоголосыми речушками, шумными деревеньками, между которыми рукой подать, не вдруг-то привыкнуть к безлюдью сибирских просторов. Вот и Обь. Огромная, величественная... она совсем, как море. Вот и чайки носятся, и облака в бездонном небе, что белые пароходы, бросившие незримые якоря в голубую его прохладу...

Санька, то ли почувствовал перемену в моем настроении, то ли просто так, вдруг широко улыбнулся:

— А хороша наша Обь, правда? Я вот первый год всерьез рыбачу, а то охотился больше. Другой раз по двадцать глухарей убивал, что и не унести было. На телеге приходилось привозить. А зверья тут и птицы всякой прорва просто... Не-е, лучше места не найти больше. Кто хоть раз побывает тут, уж нигде ужиться не может. Сюда его притягивает. Вот я в Киеве служил в Армии. Хороший город, ничего не скажешь, а супротив наших мест—не то. Только отслужил—домой сразу...

— Это он верно говорит,— подает голос дядя Саша.— Я сегодня дочку одну проводил в Омск, в техникум учиться, так очень уезжать не хотела. Только тем и успокоил, что не навечно едет. По нефти она у меня пойдет. У нас эта специальность нужная...

— По нефти это хорошо,— Санька произносит эту фразу врастяжку.—У нас тут нефти непочатый край, с прицелом профессия...

И снова молчание.

— А у вас еще дети есть?— спрашиваю я дядю Сашу, чтоб поддержать разговор.

— Как же, есть,—дядя Саша произносит это таким тоном, как будто удивлен вопросу и недоумевает, как он мог придти мне в голову. Как же без них-то. Четверо у меня. Три дочки и сын.

Дядя Саша, наверно, очень любит детей. Заговорил о них— и лицо ожило, и голос звонче сделался.

— Все дочки на пятерки учатся...

— А сын? — нетактично прерываю я.

— Парню моему первый год еще. Перерыв большой был, понимаете?—Дядя Саша в первый раз улыбается. Я, конечно, не понимаю, но тоже улыбаюсь:

— Ну, ничего, тоже отличником будет, по примеру старших.

— А у него все по примеру старших, — скалит зубы Санька.—Вот и детей наплодил... у отца-то своего дядя Саша девятым был.

Дядя Саша смущается и не отвечает на Санькин выпад. Молчит. О чем он думает, этот старый рыбак? Может о судьбе своих детей, которая уж ни за что не будет похожа на его собственную? И дальше и выше полетят они. Что он видел в жизни? Рыба, рыба, рыба... Сколько он ее перевидал, сколько перебрал руками... Дети пойдут другой дорогой. Нефть открывает для них высокие горизонты. Уже сейчас в исконно рыбацких семьях начинают появляться новые профессии—нефтяник... Он и радовался и недоверчиво относился к этому новому. Радовался, что глухой край начинал оживать, и все-таки еще не доверял ему: а чем кончится?

Наше раздумье прервал сильный стук. Санька что есть силы колотил по борту самомета.

— Стоп, приехали! Поворачивай!—прокричал он обернувшемуся на стук машинисту катера и замахал руками, показывая, куда поворачивать.

У берега наполовину видны из воды плетеные корзины.

Морды, соображаю я. У нас на Смоленщине такие ловушки называют порогами, а тут мордами.

— Эк обмелело,—выпрямляясь, бурчит дядя Саша.— Вчера на замочку ставили так еще глубоко было. Однако, парень, отцепляй самомет,— прикрикнул он на Саньку и взялся за шест.

Освобожденный самомет погнало течением. Рыбаки упираясь глушимися шестами, повернули его к берегу. Подплыли к корзинам. Дядя Саша отвернул голенища сапог и тяжело прыгнул за борт.

— Пойду неводник приведу,—обратился он к Саньке и, с трудом вытаскивая ноги из вязкого дна, пошлепал к камышам. А Санька, перегнувшись через борт, ловко подцепил толстую проволоку, на которую было привязано все стадо. Мы затянули ее на нос самомета и начали вытаскивать промокшие скользкие морды, поочередно отвязывая их от проволоки, к которой они были привязаны прочными плетеными из ниток канатиками. Санька между делом пояснил мне:

— Мордочки, парень, сначала замачивают, чтоб тяжелее были, а главное, чтоб червячок появился на прутьях... Ну такой, какого стерлядь любит. По-ученому не знаю как называется.

Дядя Саша между тем вывел припрятанную в камыше лодку-неводник и складывал в него ловушки с другой стороны связки.

Нагрузившись, подогнали самомет и неводник к катеру.

—Теперь пойдем ставить морды на место,—пояснил дядя Саша.

— А какие вы места выбираете?

—А такие, парень, где течение прижимистое, ну к берегу сильно прижимает.

—И глубоко ставите?

Глубоко. Стерлядь по низу ходит. В этих местах Обь глубокая, 22 метра—не меньше. Да в длину на 250 метров по фарватеру ставим. Цепью, ну проволоку по-простому, если на берегу за что-нибудь привязываем одним концом, а другой в воду. А на проволоку мордочки цепляем. Вот и все.

— Так отнесет же течением?

—Знамо, отнесет. Так мы ж на другой конец цепи якорь привязываем, стомовым называется. Ну, ящик такой с кирпичами, килограммов так под шестьдесят однако, будет. Его так заносит песком, что когда снимаем цепью, его катер еле вытаскивает.

Дядя Саша отвечает подробно, убедившись в полной моей неосведомленности.

... Уже около десяти часов ставит рыбаки морды. Облокотившись на рубку катера слежу за ними в бинокль, который любезно предложил мне водитель. Вот они совсем рядом. Сильно упершись в дно лодки, тянет цепью Санька. Мне даже кажется, что я слышу его тяжелое дыхание и вижу вздувшиеся под робой мускулы, такое напряжение во всей его наклонившейся фигуре. Дядя Саша привязывает морды и, перебирая руками по проволоке, подтягивает неводник дальше. А Санька тянет и тянет цепью...

(Окончание следует)

Лучше удовлетворять наши нужды

В первом полугодии рыбаки Б-Тарховского рыбоучастка работали не совсем серьезно. Техник лова Г. Г. Лаптев и бригадир лова В. С. Пагин, которые несли основную ответственность за рыбодобычу, уделяли ей недостаточно внимания. Работа в звеньях была плохо организована, рыбаки нередко выезжали на такие угодья, где в тот момент вообще не замечалось хода рыбы.

Очень плохо использовались рыбаками такие богатые угодья, как например, Ылинские озера. Рыболовецкая бригада, занимавшаяся ловом на этих угодьях, вынуждена была выехать обратно гораздо раньше намеченного срока. Это объясняется, во-первых, тем, что со стороны руководства рыбозавода не была оказана своевременная помощь в вывозе пойманной рыбы. Во-вторых, того продовольствия, которым располагали рыбаки, оказалось недостаточно, а завезти их не завезли.

Да и на самом участке дела с руководством обстоят неважно. Не было ни хорошей плановой организации труда в рыбацких звеньях, ни дисциплины, ни постоянного контроля со стороны начальника рыбоучастка. Эти недостатки сказались на выполнении плана первых двух кварталов. Государству рыбоучастком недодано 370 центнеров рыбы.

Годовой план рыбодобычи составляет большую цифру 2600 центнеров. Справиться с этой нелегкой задачей можно лишь в том случае, если мы постоянно будем совершенствовать технологию рыбодобычи, опираясь на богатый опыт старых рыбаков, которым хорошо известно и время ловли той или иной рыбы, и отдельные угодья.

Теперь в технологию рыбодобычи внедряем более совершенный и прогрессивный метод—способ ловли рыбы кондинскими котцами. В настоящее время наши рыбаки занимаются подготовкой к закрытию кондинскими котцами Сороминской речки, где условия наиболее благоприятствуют их применению.

Занимаясь вылоном рыбы в текущем квартале, коллектив участка одновременно ведет подготовку искусственных угодий, создавая этим запас на четвертый квартал. Полностью закончено закрытие восьми наровых и трех зимних запоров, где с наступлением холодов вылов рыбы будет производиться подо льдом. С этой же целью в районе Кирилкино и Белой горы рыбаками подготовлены два полустрежевых песка.

Использование наиболее эффективных методов в ловле рыбы позволило нам добиться первых успехов. В День рыбака звену Г. Ф. Шехирева в количестве шести человек на Белогорском песке удалось поймать полустрежевым неводом 11 центнеров рыбы. Хорошие уловы берут рыбаки там и сейчас. Можно с уверенностью сказать, что звено т. Шехирева план третьего квартала выполнит к началу сентября, на месяц раньше срока.

Однако нельзя утверждать, что годовой план будет выполнен своевременно и успешно, пока у нас не появится все необходимое, в чем нуждается рыбоучасток. До сих пор рыбаки испытывают большой недостаток в лодочных моторах, как стационарных, так и подвесных. Сейчас мы имеем восемь стационарных моторов, но из них работает только пять. Три мотора совсем вышли из строя, хотя совсем недавно побывали они в ремонтной мастерской рыбозавода. Не хватает и подвесных моторов марки «Стрела». Плохо рыбозавод обеспечивает нас автолом. Вместо него приходится использовать дизельное топливо.

Кроме того, наш участок по-прежнему не обеспечен в достатке приемным флотом.

Руководство рыбозавода должно удовлетворить наши нужды. В противном случае это может отрицательно сказаться на всей работе рыбоучастка.

А. КОСТАРЕВ,
начальник Б-Тарховского рыбоучастка.

Республикам Прибалтики — 25 лет



РИГА. 25 лет Советской Латвии. За эти годы выросла и изменилась столица республики. Построен ряд новых предприятий, культурных учреждений, учебных заведений, выстроены новые жилые районы.

На снимке: сборка транзисторных приемников „ВЭФ-транзистор 10" на заводе ВЭФ.

Фото **Э. ЕВЗЕРИХИНА.**

Фотохроника ТАСС

ДОКУМЕНТЫ ВСЕМИРНОГО КОНГРЕССА

ОБЩЕЕ ЗАЯВЛЕНИЕ

ХЕЛЬСИНКИ. (ТАСС). Всемирный конгресс за мир, национальную независимость и всеобщее разоружение принял Общее заявление о положении в мире.

Вопросы, вынесенные на конгресс, говорится в Заявлении, были предметом конкретного и глубокого обсуждения в комиссиях по таким проблемам, как поддержка народа Вьетнама в его справедливой борьбе; освобождение народов, находящихся под колониальным игом, сохранение национального суверенитета, борьба с апартеидом, расизмом и нарушением прав человека: разоружение; устранение остатков второй мировой войны и европейская безопасность; социально-экономические последствия гонки вооружений и другим.

Конгресс собрался в тот момент, когда положение в мире весьма серьезно. Политические и военные руководители Соединенных Штатов проводит политику вооруженной агрессии и военных авантюр, как это очевидно из того, что происходит во Вьетнаме, Доминиканской Республике и Конго.

Направление главного удара империалистов находится на юго-востоке Азии, где вооруженные силы США развязали агрессию против народа Южного Вьетнама.

Конгресс придал особое значение поддержке, которую все народы мира должны оказать справедливой борьбе вьетнамского народа за независимость, единство и мир, против американской агрессии. В Африке, на Ближнем Востоке, в странах Латинской Америки усиливается гнет колонизаторов и происки неоколониалистов и империалистов.

В Европе напряженное состояние вызвано гонкой вооружений, которую продолжает поддерживать НАТО.

При таком положении в мире становится все более необходимым и срочным запрещение ядерного оружия, уничтожение его и исключение его применения. Нужно, чтобы каждая ядерная держава официально заявила, что она никогда не применит первой атомного оружия. Предложение о всемирной конференции глав государств и правительств по этому вопросу должно быть поддержано.

Конгресс призывает все народы потребовать от своих правительств таких действий, которые изолировали бы американский империализм и остановили бы его агрессию: поддержать народы, борющиеся против колониализма и за обретение национальной независимости; поддержать борьбу народов за свою подлинную независимость, свободу и социально-экономическое развитие, против неоколониализма и эксплуатации. Конгресс призывает все народы к действиям, чтобы положить конец гонке вооружения и применить практические меры для разоружения, потребовать ликвидации военных баз и вывода войск, размещенных на иностранных территориях, конкретных мер для достижения безопасности во всем мире и для мирного разрешения спорных вопросов.

Новое руководство Всемирного Совета Мира

ХЕЛЬСИНКИ. (ТАСС). Здесь объявлено об избрании Исполнительного бюро президиума ВСМ. Это бюро будет функционировать до первой сессии ВСМ нового состава, которая должна состояться в ближайшие шесть месяцев и на которой будет избран новый президент-исполнитель ВСМ.

В состав Исполнительного бюро входит: И. Блюм (Бельгия), Р. Чандра (Индия), Дж. Эндикотт (Канада), Л. Луццатто (Италия), Г. Шаффер (Англия). Р. Сетпади (Индонезия) и Х. Супяк (Алжир).

22 ИЮЛЯ — ДЕНЬ ВОЗРОЖДЕНИЯ ПОЛЬШИ



Эти мальчики и девочки живут в новом прекрасном районе польской столицы — Прага II. Одни из них учатся в школе, другие посещают детский сад. Ничто не омрачает их настоящего, а о будущем тоже позаботились взрослые.

Фото **В. СОБОЛЕВА** Фотохроника ТАСС

Ошибся кнопкой

На золотых песках Канна — известного французского курорта — переполох: море из лазурного превратилось в черное. Тысячи отдыхающих машут кулаками в сторону американского авианосца, сопровождая свои недвусмысленные жесты не менее красноречивыми выражениями. Их можно понять. Один из кочегаров по ошибке выпустил в море вместо воды 12.000 литров мазута!

Всю ночь вдоль побережья команды моряков рыли при свете прожекторов траншеи, а с вертолета море посыпали особым составом, под воздействием которого масляные пятна опускаются на дно.

Местные власти не раз обращались к правительству с протестами против загрязнения вод. Выдвигалось даже требование запретить заход американских кораблей в зону Лазурного берега. «Мазутная история» лишь подтверждает справедливость этого требования. Кто знает, может, в следующий раз какой-нибудь адмирал по ошибке нажмет на кнопку боевой тревоги. Всякое случается...

А. НИКАНОРОВ.

НАСТУПЛЕНИЕ КРЫС

ЛОНДОН. (ТАСС). Огромные районы Мадагаскара кишат полчищами крыс. По рассказам путешественников, дороги в этой стране сейчас местами черны от миллионов крыс, умерщвленных с помощью сотен тонн ядов. Но скопища крыс, жадно пожирающих урожай, хозяйничающих в домах, растут и растут. Возникла угроза вспышки эпидемии бубонной чумы. На борьбу с крысами брошена армия. Сигнал тревоги послан во Всемирную организацию здравоохранения. Так описывает корреспондент английской газеты „Скотсмен" одно из бедствий, обрушившихся на Мальгашскую Реслублику нынче.

ИЗ РАЗНЫХ СТРАН

Смерть Стивенсона

НЬЮ-ЙОРК. Эдлай Стивенсон постоянный представитель США при ООН, скоропостижно скончался во время прогулки по лондонской улице от сердечного удара. Очень многими американцами его смерть воспринята как наибольшая политическая потеря после смерти Кеннеди.

Стивенсон дважды выдвигался кандидатом от демократической партии на пост президента США — в 1952 и 1956 годах. Оба раза он потерпел поражение от Эйзенхауэра. В те годы он стал известен своими призывами к благоразумию во внешней политике.

С 1961 года деятельность Стивенсона в качестве посла США в ООН, где он защищал неблаговидные действия США в разных частях мира, принесла разочарование многим его сторонникам. В редакционной статье газета «Нью-Йорк таймс» пишет: «Печальная нота состоит в том, что его жизнь кончилась, когда ООН переживает трудности, когда Соединенные Штаты вколачивают в войну и когда он сам, кажется, был несчастлив в собственной роли. В последние месяцы складывалось впечатление, что Эдлай Стивенсон служил больше из патриотизма, чем из убеждений».

ПОБЕЖДЕННАЯ СТИХИЯ

БУДАПЕШТ. В венгерской печати перестали появляться ежедневные сводки правительственной комиссии по борьбе с наводнением. Беспримерная борьба, продолжавшаяся 112 дней, завершена. Благодаря самоотверженности десятков тысяч ее участников и отличной технической оснащенности, Дунай почти на 500-километровом фронте ни разу не смог прорвать «главную линию обороны». За это время по берегам реки уложено свыше 4 миллионов мешков с песком, насыпано 40 тысяч тонн камня, в наиболее угрожаемых местах забито на 8-метровую глубину 36 тысяч железных свай. Объем земляных работ достиг почти миллиона кубометров.

ТАСС.

Республикам Прибалтики — 25 лет

Паспорт земли

Леса, болота, клочковатые пашни за каменным поясом из валунов. Говорят в народе: «Земля рождает камни». И как не скажешь такое, если осенью очистят поля от камней, а весной их вдвое-втрое больше. Где-то здесь, среди тощих земель, отвоеванных у болот и леса, находится владения колхоза «Рахва Выйт».

Расступился зимний лес, открылись глазу заснеженные пашни и дома. В самом центре — здание в два крыла: правление артели и клуб.

Председательский кабинет. Председатель колхоза Рудольф Маннов достает из стенного шкафа серую трубку и говорит:

— Пойдемте, посмотрим пашни. По дороге захватим с собой главного агронома Яана Вахтрамяэ.

Мы шли полем.

— Пять лет назад, — говорил председатель, — эти земли давали зерновых по 18 центнеров с гектара, а в 1963 году — 24 центнера. И картофеля и кукурузы стало значительно больше.

Он остановился, развернул прямо на снегу серую полотняную трубку. Это была агрохимическая карта колхозных угодий.

Первое обследование артельных земель было проведено агрохимической лабораторией Эстонского научно-исследовательского института земледелия и мелиорации в 1959 году. Тогда же колхоз получил карту химического состава почвы и рекомендации: где, сколько, каких удобрений требует его земля.

Прибавка урожая на каждом гектаре обрадовала. Люди почувствовала выгоду: увеличился общественный доход, заработки стали больше. Колхозники потянулись к химии. В 1963 году каждое поле получило паспорт — новые агрохимические карты и рекомендации. Теперь точно знают в артели, как улучшить землю, умножить ее силу.

«Рахва Выйт» не единственный колхоз в управлении, который крепко дружит с химией. Александр Тислер, заместитель начальника Харьюского производственного управления, говорит:

— Институт земледелия и мелиорации помог нам изучить химический состав почв во всех хозяйствах.

...Куузику — эстонская глубинка. Здесь разместились поля одной из экспериментальных баз Эстонского научно-исследовательского института земледелия и мелиорации. В его «орбите» 740 колхозов и совхозов республики, 2700 тысяч гектаров земель. Агрохимическая лаборатория института обслуживает еще и земли соседей — некоторых хозяйств Латвийской ССР.

Зимой в лаборатории двенадцать работников, летом — четырнадцать. И только три научных сотрудника.

Многие приборы в лаборатории сделаны своими руками. «Свои руки» — это токарь Александр Чистяков и руководитель лаборатории кандидат наук Эвальд Раудвяли, человек редкой собранности и незаурядных способностей.

Пять лет неустанной научной разведки. Каждый год прибывает в Куузику сорок тонн почвы в трехсотграммовых мешочках. Сто тридцать тысяч образцов, собранных почвоведами. Лаборатория исследует их на содержание фосфора, калия, на кислотность.

Почвенный отряд республики ведет сбор образцов по гектарной сетке хозяйства. Один образец — с двух гектаров.

Почвенный образец с колхозной пашни сушат, размалывают, распыляют, взвешивают, подвергают действию реактивов, фототоков. Так извлекают сок земли, исследуют его состав. А потом прописывают рецепт каждому гектару.

В 1963 году хозяйства Эстонии закончили первый тур — картонирование земель. Центральная агрохимическая лаборатория приступила к разработке карт, определяющих потребности почв в микроэлементах. Опыт показал, что только от первого тура получено 1200 тысяч рублей чистой хозяйственной экономии. Он помог более рационально распределить 280 тысяч тонн минеральных удобрений...

Последователь академика Прянишникова профессор Халлик воспитал в республике поколение хороших агрохимиков и почвоведов, таких, как Раудвяли, Рейнтамм, Тамберг, Роома...

Т. ГЕРАСИМОВА.

Редактор М. Парфенюк

Тираж 1430 Нижневартовская типография управления по печати Тюменского облисполкома Заказ № 235

Пролетарии всех стран, соединяйтесь!

Ленинское знамя

Орган Нижневартовского районного комитета КПСС и районного Совета депутатов трудящихся Тюменской области

Год издания 24-й | ПЯТНИЦА, 23 июля 1965 года | № 73 (2026) | Цена 2 коп.

Заготовка кормов. Нет заботы важнее.

Уже идет последняя декада июля, а на лугах колхозов появились только первые скирды сена. Это не может не вызвать тревоги за судьбу выполнения плана заготовки кормов для общественного животноводства. И тем более усугубляется положение, что сложились крайне неблагоприятные погодные условия. Из-за частых дождей часть подкошенной в первые дни травы потеряла вкусовые и питательные качества. Вот почему сейчас необходимо принять все меры, чтобы эффективно использовать каждый погожий час, не допускать промедления с уборкой сена.

Выполнение плана заготовки грубых кормов требует высокого трудового напряжения, четкой организации работы, активного участия в проведении сенокосной страды шефствующих над колхозами организаций и предприятий района. К сожалению, на сегодняшний день нельзя сказать, что все эти требования выполняются.

Имеющиеся в колхозах сенокосные машины используются непроизводительно. Агрегаты часто простаивают из-за отсутствия запасных частей к тракторам и сенокосилкам. В значительной степени повинно в этом Ханты-Мансийское отделение «Союзсельхозтехники», которое мало уделяет внимания обеспечению колхозов запасными частями. Однако есть в этом вина механизаторов района. Они плохо ухаживают за машинами, не берегут их.

Многое в ликвидации простоев машин могут сделать и шефы, которые имеют в своем распоряжении большое количество техники, а также ремонтную базу. Однако колхозы от них получают мало помощи. Так для ремонта трактора колхозу «За мир» конторе бурения потребовалось более недели, тогда как изготовление нужной детали—дело одного часа.

До сих пор не оказал помощи техникой колхозу «Новая жизнь» его шеф—строительное управление № 14, хотя возможность была.

Особенно нуждаются в настоящее время колхозы в помощи на уборке сена, где основной объем работ выполняется ручным способом. Решением бюро райкома партии от 17 июля для всех организаций и предприятий установлены задания по оказанию хозяйствам помощи рабочей силой. Многие предприятия правильно отнеслись к выполнению поставленной задачи.

20 июля на луга колхоза имени Калинина вышла бригада строительного управления № 11. Колхозу «Красное знамя» с этого же дня оказывают помощь работники нефтепромыслового управления «Мегионнефть», строительно-монтажного управления № 5 и некоторых других.

К сожалению, так отнеслись не все. Не выставили людей в колхозы 20 июля строительное управление № 14, Мегионская нефтеразведочная экспедиция, автобаза № 8, Октябрьский лесопункт, сплавучасток, контора бурения и некоторые другие.

Не начинали еще заготовку кормов и те предприятия и организации, которые должны передать колхозам установленное количество сена, поставленного своими силами.

Причиной этого является прежде всего то, что некоторые руководители предприятий выжидают хорошей погоды, рассчитывают «навалиться» всеми силами и в несколько дней выполнить свои шефские задачи. Это в корне неправильно. Самым выгодным и надежным вариантом оказания шефской помощи является отправка в колхозы людей. Это позволит колхозам постоянно вести заготовку кормов: в сухую погоду люди будут заниматься уборкой сена, а после дождей — закладывать силос, которого необходимо заготовить более трех тысяч тонн.

Руководители предприятий и организаций в полной мере несут ответственность наравне с руководителями колхозов за выполнение планов заготовки кормов, а потому они не должны ограничиваться только выделением рабочей силы и, если необходимо, техники, но и контролировать их работу, принимать меры к повышению производительности труда.

Большое значение в период заготовки кормов надо придать культурно-бытовому обслуживанию сенокосчиков. Сенозаготовительные бригады должны находиться постоянно на лугах, а потому правления колхозов обязаны позаботиться о том, чтобы на полевых станах было организовано общественное питание, созданы условия для нормального отдыха.

Необходимо обеспечить полевые станы изданиями периодической печати, радио.

Отделу культуры и дирекции киносети нужно на период страды организовать обслуживание сенозаготовительных бригад книгами, кино, а также создать для обслуживания полевых станов агитбригады.

Ответственная роль в успешном проведении заготовки кормов принадлежит торговым организациям. В настоящее время в некоторых бригадах колхозов, например в Лекрысово и Мысовой Мегс, не выпекается хлеб, и колхозники вынуждены ездить за хлебом в другие населенные пункты. Это, безусловно, отрицательно влияет на организацию труда. Руководителям райрыболовпотребсоюза и Нижневартовского рыбкоопа надо немедленно ликвидировать этот недостаток. Кроме того, следует решить вопрос о снабжении колхозов продуктами и промышленными товарами, а для обслуживания людей, работающих на полевых станах, нужно организовать разъездную торговлю.

Времени на раздумья и выжидании уже нет. Сейчас дорога каждая минута. Те предприятия и организации, которые еще не направили в колхозы необходимое количество людей, должны сделать это немедленно.

Партийные организации оказание шефской помощи колхозам должны взять под свой неослабный контроль и принять все меры, чтобы она была действенной. Необходимо позаботиться прежде всего о том, чтобы в колхозы были направлены добросовестные люди.

Заготовка кормов — главная задача сегодняшнего дня. И от того, как мы сумеем справиться с ее выполнением, зависит обеспечение населения свежим молоком и мясом.

УКАЗ ПРЕЗИДИУМА ВЕРХОВНОГО СОВЕТА СССР

О награждении Литовской Советской Социалистической Республики орденом Ленина

За большие успехи, достигнутые литовским народом в социалистическом строительстве, и в связи с 25-летием восстановления Советской власти в Литве наградить Литовскую Советскую Социалистическую Республику орденом Ленина.

Председатель Президиума Верховного Совета СССР
А. МИКОЯН.

Секретарь Президиума Верховного Совета СССР
М. ГЕОРГАДЗЕ.

Москва, Кремль. 17 июля 1965 г.

УКАЗ ПРЕЗИДИУМА ВЕРХОВНОГО СОВЕТА СССР

О награждении Латвийской Советской Социалистической Республики орденом Ленина

Отмечая большие успехи, достигнутые латышским народом в социалистическом строительстве, в связи с 25-летием восстановления Советской власти в Латвии наградить Латвийскую Советскую Социалистическую Республику орденом Ленина.

Председатель Президиума Верховного Совета СССР
А. МИКОЯН.

Секретарь Президиума Верховного Совета СССР
М. ГЕОРГАДЗЕ.

Москва, Кремль. 17 июля 1965 г.

УКАЗ ПРЕЗИДИУМА ВЕРХОВНОГО СОВЕТА СССР

О награждении Эстонской Советской Социалистической Республики орденом Ленина

Отмечая большие успехи, достигнутые эстонским народом в социалистическом строительстве, и в связи с 25-летием восстановления Советской власти в Эстонии наградить Эстонскую Советскую Социалистическую Республику орденом Ленина.

Председатель Президиума Верховного Совета СССР
А. МИКОЯН.

Секретарь Президиума Верховного Совета СССР
М. ГЕОРГАДЗЕ.

Москва, Кремль. 17 июля 1965 г.

ХОЗЯЙКА ФЕРМЫ



Село Шевченковка Решетиловского района стоит на полтавской земле. Той самой, с которой в старые времена люди целыми селами уходили искать счастья, ибо оно заставляло себя ждать слишком долго...

Нина Срибна в свои 24 года—депутат Верховного Совета Украинской ССР, всеми на селе уважаемый и почитаемый человек. «Здравствуйте, Нина Ивановна!», — говорят односельчане, когда она ранним утром идет на ферму.

Нина родилась и выросла в Шевченковке. Окончив семилетку, пошла работать на ферму. Два года ухаживала за телятами, потом стала дояркой—лучшей в области.

Сейчас Нина — зоотехник. Четыре года вечерами пришлось заниматься с книгами — техникум был окончен с отличием, Нина стала заведовать фермой. В составе сельскохозяйственных делегаций побывала в Болгарии и США. Ее ферма — лучшая в районе.

В мае, когда шевченковские сады стоят в цвету, в селе была комсомольская свадьба. Муж Нины Владимир Боденко, выпускник московской ветакадемии, уже несколько лет работает в Шевченковке. Нина не хочет отставать от мужа — скоро ей предстоят вступительные экзамены в сельскохозяйственный институт.

Нина Срибна — делегат IX Всемирного фестиваля молодежи и студентов.

Фото В. МУСАЭЛЬЯНА.
Фотохроника ТАСС

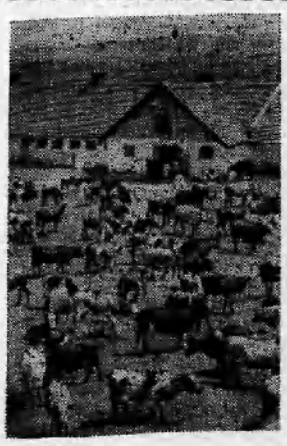

На снимке: ферма, которой заведует Нина.

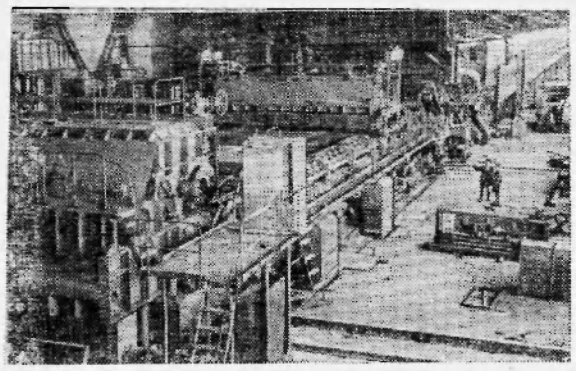

В 1966 году на Красноярском целлюлозно-бумажном комбинате намечено ввести в строй новые мощности. Это даст возможность перерабатывать дополнительно миллион 200 тысяч кубометров древесины и изготовлять 268 тысяч тонн тарного картона в год.

На снимке: картоноделательная машина в цехе тарного картона. Сейчас ведется ее монтаж.

Фото БАРМИНА. Фотохроника ТАСС

Трудовые будни района

ЛИДИРУЮТ МАЛЫГИНЦЫ

Уверенно штурмует намеченные на текущий год производственные рубежи буровая бригада Мегионской нефтеразведочной экспедиции, возглавляемая буровым мастером С. Л. Малыгиным. За истекшее с начала года время она пробурила 10640 метров глубоких скважин. В настоящий период малыгинцы занимают первое место среди буровых бригад экспедиции.

Неплохо идут дела и у буровиков из бригады мастера Григория Ивановича Норкина. К 20 июля они прошли с начала года более 8900 метров скважин и занимают второе, после малыгинцев, место.

Результаты работы этих бригад значительно выше, чем предусматривалось семимесячным заданием. Такой успех достигнут благодаря хорошей организации труда, высокопроизводительному использованию бурового оборудования.

З. ГУРИН.

пос. Мегион.

ТРИ ДНЕВНЫХ НОРМЫ

По-ударному трудится в эти дни экскаваторщик СМУ-3 Николай Петров. 21 июля, работая на однокубовом экскаваторе, опытный механизатор вынул 750 кубических метров грунта! Этим самым Николаю удалось перевыполнить дневное задание в три раза. Успех молодого экскаваторщика во многом способствует скорейшей укладке канализационной сети в Мегионе.

М. ВОСТОЧНЫЙ.

ПРОЖЕКТЕР ИЗ СТРОЙУПРАВЛЕНИЯ

Не секрет, что в нашей среде еще не перевелись краснобаи. С ними пытаются вести борьбу, критикуют, одергивают, ставят на свое место. Но они удивительно живучи и снова с приятной улыбкой лезут к людям, обещают, заверяют; их многословие, как паутина, окутывает людей, заставляют поверить химере, которая на самом деле не существует.

Геннадий Ермолаев пришел в комсомольскую организацию четырнадцатого стройуправления в январе этого года. При первой встрече он оставил хорошее впечатление: общительный, умеющий поговорить с людьми, энергичный, своим задором он мог увлечь молодежь.

Став комсомольцем, Геннадий сразу же развил активную деятельность, правда на словах. Выступая на собраниях, он критиковал плохую работу комсомольцев, говорил, что они имеют возможность сделать гораздо больше. Дела у комсомольцев в стройуправлении шли действительно неважно и это знали все.

Скупые на слова, на заверения, рабочие (парни и девушки) обрадовались: такой именно человек им нужен. С таким энтузиазмом, интересом к делам молодых он сумеет наладить работу комсомольской организации.

И, не пробыв двух месяцев в комсомоле, Геннадий Ермолаев избирается секретарем комсомольской организации четырнадцатого стройуправления. Молодежь поторопилась со своим выбором. Умолчали и работники райкома ВЛКСМ, хотя они не могли не знать: секретарем избирался человек, имеющий комсомольский стаж всего два месяца. Их видно, тоже ввели в заблуждение «необыкновенные» способности нового секретаря.

Беспрестанно сыпавшиеся обещания лили целительный бальзам на головы райкомовцев, которых часто ругали за неудовлетворительную работу среди строителей.

Проекты и планы у молодого секретаря заманчивее дня другого. Благоустройство общежитий, тротуары на улицах, молодежный стадион, падение порядка в общественных местах, активное освещение «комсомольским прожектором» непорядков и просчетов в организации производства. И все это—силами комсомольцев. «Растет человек,—радовались в райкоме.—Гляди, как делами заворачивает, какой авторитет завоевал у ребят». И никому было невдомек, что авторитет этот липовый.

Недаром говорят: «Скоро сказка сказывается, да не скоро дело делается». От энергичного секретаря ждали чуда, недаром он так много обещал. Но чудо не произошло. Простая будничная работа оказалась ахиллесовой пятой Геннадия Ермолаева.

Блеснуть красивым словцом, поднять шумиху—это он мог, а вести дельную кропотливую работу, требовать, организовывать, заботиться, отстаивать права комсомольцев—таких качеств у него не оказалось.

Решили строить комсомольцы стадион. С трудом выравняли волейбольную площадку, молодежь стала устраивать дружеские встречи. Но трактора изрыли площадку, и на этом дело кончилось. У Геннадия Ермолаева не хватило терпения настоять на своем, потребовать от руководителей стройуправления, чтобы с интересами комсомольцев они считались. Строительство стадиона обещано закончить в конце июня, а сейчас уже конец июля, но не сделано пока ничего.

Или как получилось с воскресниками по благоустройству поселка. Наметит комсомольцы провести воскресник, а кто-нибудь из мастеров не подготовит строительный инструмент и сорвет мероприятие. Опять нужно самому секретарю заботиться, хлопотать, требовать, а это не в натуре Геннадия Ермолаева. Закала у него хватило на одну неделю.

Потом бросил собирать даже комсомольские взносы. Махнул на все рукой. Пусть идет все по-старому. Из горячего оптимиста он превратился в унылого скептика. Даже как-то посочувствовал приехавшим девчатам: «Куда приехали, пропадете здесь».

Но девчонки не собираются пропадать, а думают работать и нормально проводить свой отдых. Но пока это не удается. В девичьих общежитиях часто можно услышать голоса пьяных парней, устраиваются скандалы, драки. Где же ваше обещание, секретарь, навести порядок в общественных местах, вы к тому же и командир народной дружины?

Долгое время в комсомольской организации уже не созываются собрания.

Только временами Ермолаева вновь охватывает жажда деятельности. Снова идут громкие слова, звонки в райком. Комсомольцы уже знают, в чем дело, и понимающе улыбаются. Значит, опять подбираются делегаты в областной или окружной центр на совещание или слет. И снова едет Геннадий Ермолаев отдыхать в город, произносить зажигательные речи с трибуны.

Но кончится эта карусель. Пройдет время, и комсомольцы скажут: «Прожектер ты, Геннадий. Говоришь много, а не делаешь ничего».

Ф. МОРОЗОВ.

Полку строителей прибыло

Каждый день к Мегионской пристани пришвартовываются рейсовые теплоходы, быстрокрылые «Ракеты». Редкий день проходит без того, чтобы они не привозили в таежный Мегион энтузиастов с «большой» земли. Вот и 21 июля из Татарии прибыло пополнение в строительное управление №11. Это—двадцать пять выпускников Альметьевского городского профессионально-технического училища №31.

Они будут работать по избранной специальности: малярами, штукатурами, плотниками и каменщиками. Молодые специалисты—хорошее пополнение.

Вчера у молодых строителей было первое «боевое» крещение. Девушки и юноши встретили его достойно. Иначе и быть не могло, ведь на груди каждого из них—комсомольские значки с силуэтом великого Ленина.

М. ТОЧИЕВ.

Дирижабль вместо вертолета

Группа инженеров треста «Тюменьнефтегазстрой» работает в настоящее время над разрешением вопроса об использовании дирижаблей для транспортировки буровых вышек. Как полагают специалисты, успешное решение этого вопроса в значительной степени позволит сократить время, затрачиваемое для переноски вышек по окончанию бурения скважин. Кроме того, использование таких дирижаблей даст возможность отказаться в дальнейшем от услуг вертолетов, арендная плата за которые очень высока.

Г. БАРНЕВ.

„Обучить“ машины смежным „профессиям“

Беседа с заместителем начальника управления Государственного комитета автотракторного и сельскохозяйственного машиностроения В. А. КОРБУТОМ.

— Вам доводилось видеть машину, с помощью которой можно пахать, сеять и обрабатывать посевы? Нет, скажете вы, такой машины нет. Верно. Но уже сегодня инженеры с завода «Сибсельмаш» сконструировали лущильник-сеялку. Им можно сеять, лущить и прикатывать. А на ВДНХ демонстрируется четырехкорпусный навесной плуг «Пахарь», который имеет сменные корпуса и приспособления. Он пашет и рыхлит почву на культурных землях, солонцах, на склонах.

За годы семилетки внедрено в производство около 750 новых машин и приспособлений; иначе говоря, ежегодно выпускалось свыше ста машин новых марок. При этом многие из них были рассчитаны на какую-нибудь одну операцию и использовались лишь несколько дней в году. Такая многотипность сельскохозяйственной техники создает большие трудности: ведь для производства каждой машины разрабатываются специальные технологические линии, тратится много металла, возникает проблема запасных частей для нее. Из года в год растет номенклатура машин и запасных деталей. Все это накладно и невыгодно колхозам и совхозам, государству. Не случайно недостатки эти были подвергнуты острой критике на мартовском Пленуме ЦК партии.

Жизнь настоятельно требует: селу нужны машины-универсалы. Вот почему одним из важнейших направлений технического прогресса в сельском хозяйстве стало создание универсальных машин и комбинированных агрегатов, производство типовых, взаимозаменяемых, то есть унифицированных деталей, узлов и механизмов. Наши конструкторы призваны помочь хозяйствам выполнять максимальный объем работ возможно меньшим набором машин.

Что же делается в этом направлении? Унификация техники для села идет, во-первых, по пути создания семейств машин на базе типовых моделей. Машины, входящие в такое «семейство», должны иметь строго унифицированные рабочие органы, механизмы, общие узлы и детали. Второй путь—разработка и внедрение в конструкции машин стандартизованных и нормализованных узлов и деталей.

Проделана уже немалая работа по унификации зерноуборочных комбайнов, плугов общего назначения, культиваторов, косилок. Предусмотрено значительное сокращение числа типоразмеров массовых узлов и деталей общего назначения: гидроцилиндров, например,—в два с половиной раза, стальных и зубчатых колес—в три, звездочек цепных передач—в шесть раз и т. д.

Надо как можно быстрее использовать эти узлы и детали в конструкциях сельскохозяйственных машин. Упи-

Промышленность — селу



МОСКВА. До 70 различных машин для овощеводства отправляется ежедневно с завода «Моссельмаш». В этом году здесь выпускается ряд новинок. Среди них—шестирядная рассадопосадочная машина «СКН-6». Она в полтора раза производительнее прежней четырехрядной «СКНБ-4». Конструкторы завода модернизировали разбрасыватель удобрений «РПТМ-2,0А». Теперь он называется «РПТМ-2,0Б». У новой машины изменено разбрасывающее устройство. Оно стало проще, надежнее в работе, универсальнее, так как позволяет вносить в почву минеральные составы, компосты, торф, известь. Вес машины уменьшился на 40 килограммов. В этом году завод даст стране продукции на 17,5 миллиона рублей.

На снимке: шестирядные рассадопосадочные машины «СКН-6» перед отправкой.

Фото Н. КУЛЕШОВА.
Фотохроника ТАСС

Ключ к сердцу

Нижневартовский речной вокзал... Его пропускная способность возрастает с каждым днем. Достаточно сказать, что число пассажиров, прибывающих с нынешней навигацией, увеличилось более чем в полтора раза в сравнении с навигацией прошлого года. Не исключена возможность, что эта цифра увеличится еще больше. Впрочем, такое явление можно считать вполне закономерным.

Сотни советских людей— будущих тружеников нашего района—прибывают сюда непрерывным потоком. Люди различных профессий: строители, разведчики недр и нефтедобытчики—все они избрали маршрутом своей поездки наш родной край для того, чтобы превратить его в один из центров нефтяной промышленности страны. Одна за другой уходят вглубь тайги экспедиции разведчиков в поисках новых нефтяных и газовых площадей.

Нередко те, кто ежедневно пополняет армию наших тружеников, приезжают сюда вместе со своими семьями, намереваясь прочно обосноваться в нашем районе.

Речной вокзал райцентра служит основным перевалочным пунктом, откуда все вновь прибывшие устремляются во все концы, во все отдаленные пункты района. Многим из этих людей часто приходится подолгу задерживаться на пристани в ожидании какого-либо пассажирского транспорта местного назначения. И от того, каким бывает первое впечатление от окружающего, у каждого из пассажиров, пожалуй, зависит очень многое.

Человек приехал на новые места. Ему предстоит здесь жить и работать долгие годы. Естественно, что ему всей душой хочется встретить на новом месте что-то хорошее для себя, почувствовать хотя бы маленькую частицу той заботы или внимания, в котором он сейчас нуждается больше всего. Нет, я не хочу говорить о том, что этого человека страшат те трудности и испытания, которые непременно ждут его впереди. К ним он привык, и далеко не это является главной причиной его беспокойства. По посудите сами, ведь вряд ли у кого из нас найдутся силы подавить в себе огорчение и легкую душевную боль, если ты, приехав на новое место, вдруг встретил там атмосферу равнодушия и бессердечия. Оказывается, здесь мало просто говорить о впечатлении, и, тем более, плохом впечатлении такого человека. Здесь речь должна идти о возмущении, о том неподдельном и искреннем возмущении, которое невольно охватывает каждого, кто впервые переступит порог здания местного речного вокзала.

Зал ожидания... Около десятка старых, грубо сколоченных скамей, совершенно потерявших свой естественный вид. Вот одна из них. Фаверное сиденье выбито, на этом месте зияет дыра. Стены с облупившейся краской и потемневшие от пыли, имеют самый плачевный вид. Видно, что к ним уже долгое время не прикасалась заботливая рука. На грязном, давно не мытом полу—обрывки бумаги, окурки. Не лучше выглядит картина и в так называемой комнате отдыха. Имея такое название, эта комната вряд ли соответствует вкусам даже самого неприхотливого из пассажиров. Пол там выглядит отнюдь не чище, чем и в зале ожидания, кровати сдвинуты одна к другой так, что между ними едва можно пройти. Чувствуется теснота, неуютность. К тому же надо отметить, что на вокзале совсем нет багажных полок. Пассажиры вынуждены ставить свои чемоданы в обоих помещениях прямо на пол, загромождая все вокруг. Но, пожалуй, самое главное, что вызывает искреннее возмущение всех пассажиров, — это отсутствие на вокзале простой кипяченой воды. Имеющийся там бачок почти всегда бывает пуст, поэтому всем пассажирам приходится спускаться к реке и брать для питья мутную, сырую воду. А ведь многие из них нередко едут с детьми...

Ко всему этому следует добавить, что людям совершенно негде помыться. Находящаяся поблизости крытая деревянным навесом умывальня—без единого умывальника. Эта же умывальня находится в самом тесном соседстве с туалетом и большим мусорным ящиком, который, по всей видимости, никогда не очищается.

В общем, куда ни посмотри—там и беспорядок. А начальству пристани, видимо, до этого нет никакого дела. Во всяком случае заметно, что на все эти безобразные явления оно, как говорится, смотрит сквозь пальцы. Не думают заглянуть на речной вокзал и работники санэпидстанции, хотя именно им-то там непременно следует побывать.

Надо положить конец всем недостаткам, прислушаться к справедливым возмущениям пассажиров. Сделать все для того, чтобы отправляясь в наши края, они были уверены в том, что их ожидает здесь забота и внимание. Искать ключик к сердцу каждого, кто хочет честно трудиться на наших новостройках и промыслах, это наш долг, наша задача.

В. СЕМЕРИКОВ.

УЛИЦАМ—ЗЕЛЕНОЕ УБРАНСТВО

На глазах меняется облик нашего таежного края. Там, где еще вчера стоял дремучий лес, поднимаются буровые вышки, жилые дома и производственные мастерские. Государство делает все для того, чтобы создать хорошие условия новоселам, приехавшим открывать кладовые земли и направлять их на службу Родине.

И каждому из нас хочется видеть наши новые поселки чистыми, утопающими в зелени. Идя навстречу пожеланиям трудящихся, Общество охраны природы решило оказать помощь в обеспечении саженцами черноплодной рябины, яблонь, вишень и других плодовых деревьев.

Черноплодная рябина хорошо приспособлена к условиям крайнего Севера. Это — кустарник высотой до трех метров, плодоносящий ежегодно и, как правило, обильно. Ягоды черноплодной рябины пригодны для приготовления варенья, джемов и других продуктов. Кроме того, черноплодная рябина имеет и большое лекарственное значение, так как способствует снижению кровянного давления.

Саженцы черноплодной рябины поставляет областное отделение Общества охраны природы (г. Тюмень, улица Немцова, 103). Стоимость одного саженца с доставкой наложенным платежом 35 копеек. Однако более удобно, пожалуй, для тех, кто пожелает приобрести саженцы черноплодной рябины, заказ на поставку саженцев оформлять на месте: в райисполкоме, (в районном отделении Общества охраны природы), а также в сельских и поселковых Советах. Там же принимаются деньги за доставку саженцев.

Саженцы доставляются в августе-сентябре для осенней посадки, которая является наиболее эффективной.

А. БАЙДАШИН,
председатель районного отделения Общества охраны природы.

фикация упростит производство, ремонт и эксплуатацию машин, облегчит перевозку и хранение запасных частей на складах.

Недавно Государственный комитет автотракторного и сельскохозяйственного машиностроения при Госплане СССР, Всесоюзное объединение «Союзсельхозтехника» и Государственный комитет стандартов, мер и измерительных приборов наметили ряд мер по дальнейшему повышению уровня унификации сельскохозяйственной техники.

В технических заданиях на новые и модернизируемые машины предусматривается обязательное планирование уровня унификации узлов и деталей. Без этого машины не будут приниматься на государственные испытания. На всех заводах сельскохозяйственного машиностроения будут введены единые рабочие чертежи на унифицированные детали и агрегаты общего применения и т. д.

Наши конструкторы ведут большую работу по универсализации сельскохозяйственной техники. Так, государственное специальное конструкторское бюро по зерноуборочным комбайнам и самоходным шасси разработало ряд приспособлений к комбайну «СК-4»: теперь на нем можно убирать урожай не только колосовых культур, но и кукурузы, подсолнечника, проса, гречихи, зернобобовых, семенников трав и других культур.

Картофелеуборочным комбайном, тоже благодаря разработанным приспособлениям, можно убирать сахарную свеклу на корм скоту, а также лук и морковь. Конструкторы Одесского завода имени Октябрьской революции создают агрегат для предпосевной обработки почвы. Он пашет на глубину до 27 сантиметров, разрыхляет глыбы, выравнивает поверхность пашни.

Одновременно ведутся работы по созданию комбинированных агрегатов: уже внедрены в производство свекловичные сеялки-культиваторы-растениепитатели, агрегаты для ускоренного залужения и другие. Некоторые машины постепенно приобретают дополнительные «профессии». Кукурузосилосоуборочный комбайн с жаткой сплошного среза может убирать кукурузу как на силос, так и на зерно с отделением початков. Машину «Виноградарь» можно использовать не только в виноградниках, но и в питомниках, на лесопосадках и ягодниках. Она производит 15 агротехнических операций, позволяет увеличивать сезонную загрузку с 45 до 115 дней, вдвое сократить затраты труда.

В предстоящем пятилетии намечено внедрить в производство универсальные машины почти двухсот наименований. Работая над универсализацией и унификацией техники, конструкторы выдвигают на первый план не только соображения экономического характера, но и заботу о людях. При создании новой машины они стремятся к тому, чтобы на уход за ней и обслуживание расходовался минимум времени. А для этого широко применяют подшипники с одноразовой смазкой, сокращают число точек смазки, применяют быстросъемные или оградительные устройства в местах, подлежащих периодическому осмотру, размещают узлы и механизмы так, чтобы при монтаже, ремонте и эксплуатации к ним был свободный доступ.

Унификация и универсализация сельхозмашин позволит быстрее внедрить комплексную механизацию.



АРХАНГЕЛЬСК. Автолесовозы, выпускаемые Соломбальским механическим заводом, широко используются на лесопильных и деревообрабатывающих предприятиях, на лесных складах, в речных и морских портах. Коллектив завода настойчиво ищет пути совершенствования и повышения надежности машин.

Сейчас на предприятии налажен серийный выпуск автолесовозов «Т-80» и «Т-140» грузоподъемностью 5 и 7 тонн. Они могут передвигаться со скоростью 47 километров в час. В 1965 году соломбальские машиностроители выпустят сотни автолесовозов «Т-80» и автолесовозов «Т-140».

На снимке: автолесовозы—«Т-80», подготовленные к отправке.

Фото Н. АКИМОВА.
Фотохроника ТАСС

Причина пожара—детская шалость

Большой ущерб государству наносят пожары, возникающие часто из-за детской шалости с огнем. Нередко интерес детей к огню развивают сами родители, пытаясь развлечь ребенка горящей спичкой или пламенем огня в печи. Часто детей заставляют тушить горящую спичку, зажечь лампу, включить электроприбор, растопить печь. В результате этих действий интерес детей к огню сильно возрастает.

Особенно возрастает самостоятельность у детей тогда, когда они остаются одни без присмотра взрослых. Нельзя быть уверенным, что оставшись одни дети не решатся поиграть со спичками, поджечь бумагу или устроить из игрушек костер. Как правило в таких случаях ребенок не может принять мер к устранению последствий своего поступка, пугается, и в результате небольшой очаг огня превращается в пожар, а его виновник—в жертву.

В п. Вагай Омутинского района Нахомова, уходя из дома, закрыла на замок двух малолетних детей. Трехлетняя Таня взяла спички и стала их зажигать. В комнате загорелись вещи, возник пожар, который с большим трудом был потушен, но от полученных сильных ожогов Таня умерла.

Не меньше внимания к себе требуют и дети школьного возраста. Они применяют огонь вполне сознательно для разнообразия своих игр. И в этом случае они зачастую свои действия скрывают от взрослых.

В п. Большой Камень Октябрьского района школьники Сережа, Гена и Игорь Лаврентьевы в штабелях ящикотары устроили «пещеру». Для освещения «пещеры» достали спички и стали жечь их. От зароненной спички загорелась бумажная упаковка, возник пожар, который быстро охватил весь штабель. Спастись от огня удалось только Сереже и Гене.

Были случаи возникновении пожаров от детской шалости с огнем и в нашем районе, отдельные из которых кончались тяжелыми последствиями.

Шалость детей с огнем — довольно распространенная причина пожара, которые не только наносят большой материальный ущерб, но и нередко приводят к гибели самих виновников возникновения пожара. Поэтому долг родителей, всех взрослых—повысить воспитательную работу среди детей по выработке навыков осторожного обращения с огнем, воспитать в них любовь к порядку и бережливости.

Только широкое участие общественности в проведении мероприятий по борьбе с пожарами позволят не допустить шалости детей с огнем, предупредить пожары и сохранить жизнь детей.

В. КУРДЮКОВ,
старший инспектор госпожнадзора Нижневартовского РОМ.



В Колумбии идет настоящая партизанская война. Рабочие и крестьяне борются за свои права, за демократический строй, за независимость от американского империализма под лозунгом: «Землю тем, кто ее обрабатывает» и «Правительство национального освобождения».

На снимке: группа партизан.

Фотохроника ТАСС

„БОЖЬИ ЛЮДИ". КТО ОНИ?

...Дверь сарая была предательски захлопнута. Алевтина очутилась в темноте. Ударялась обо что-то твердое... Что же теперь будет? Что ждет ее, отступницу, отрешившуюся от религии, отказавшуюся жить по заветам «братьев во Христе», всем своим существом восставшую против лжи, алчности, лицемерия и ханжества «божьих людей»?

...Зловеще звучат голоса.

— Кайся!—кричит мать.

— Кайся! Хуже будет!— угрожает пресвитер.—Из нашего братства нет дороги на землю!..

— Не играй с огнем!— кликушески воет старуха, та самая «сестра во Христе», которая заперла девушку в сарае.

— Покаешься или нет?

— Нет!—слышится страстный и решительный ответ Алевтины...

И вот старуха, облив бензином сарай, уже приготовилась исполнить «кару божью» — погубить отступницу в «геен не огненной»...

Что это? Страшная картина прошлого? Нет, действие происходит в наши дни. Об этом рассказывается в повести Л. Плескачевского «Сестра Алевтина». Повесть читается с интересом. Как живые, встают со страниц книги образы Алевтины, ее матери-изуверки, втянувшей дочь в религиозную секту, проходимца «брата» Ивана, «сестры», пытавшейся сжечь девушку, комсомольцев, сумевших спасти ее от духовной и физической гибели.

Издательство «Знание» выпустило уже немало книжек, на обложках которых—дружеский призыв: «Прочти, товарищ!» Особое место среди них занимает серия книг, срывающих маску благолепия с лица мракобесов-сектантов.

В повести «Ганна» писатель Николай Бочин показывает судьбу молодой девушки, которую так же, как и Алевтину, цепко захватили в плен мракобесы. События эти относятся к первым послевоенным годам.

...Лес. На большой поляне веселится молодежь. Вечереет. После знойного дня вдруг повеяло прохладой, небо заволокло тучами, надвигалась гроза. В это время разъяренные изуверы, подстрекаемые своим духовным пастырем, с диким воем бежали к лесу, где собрались парни и девушки. В руках у них «жезлы»—колы, обмотанные тряпками, смоченными дегтем. Они набросились на комсомольцев и стали осатанело их избивать. От удара ножом в грудь упал комсомольский вожак Илько, бросившийся на помощь Ганне. Подоспевшие жители села спасли ребят.

Автор убедительно показывает зло, которое таит в себе сектантство, разоблачает главарей религиозных сект— притаившихся и замаскировавшихся врагов Советской власти, бандеровцев, шпионов, предателей и диверсантов. Одурманивание, запугивание людей, внушение им «принципов» веры, по которым улыбка считается, но только грехом, но и тяжким преступлением,—вот направление «богоугодной» деятельности этих бандитов. Нити от них тянутся на Запад—в шпионские центры иностранных держав.

Религиозные кликуши не выпускают из поля зрения молодежь. Известны случаи, когда сектанты активно поддерживали связь с юношами, призванными в Советскую Армию, посылали им деньги, подарки—одним словом, проявляли «заботу», а когда те возвращались из армии, стремились привлечь их к активной работе в секте. Книга «Маска отца Дмитрия» может принести большую пользу в атеистической пропаганде среди призывников.

Тревожный, страстный призыв к чуткости и вниманию к окружающим людям содержат рассказы сборника «Упустили человека», написанные С. Григорович и Л. Вагнером. Авторы справедливо замечают, что там, где мы проявляем равнодушие и забываем о нашем товарище, попавшем в беду, зачастую появляются «братья во Христе», опутывают человека лицемерной «любовью к ближнему» и втягивают его в секту.

Вот перед нами образ Ксении Ивановны из рассказа «Упустили человека». Одинокая, больная женщина, она потеряла мать—единственного родного человека. Товарищи по работе равнодушно отнеслись к горю сослуживицы. Зато ей «сердечно» посочувствовали «сестры во Христе». И вот она уже в лапах сектантов...

С хрупкой, симпатичной девушкой Еленой из рассказа «В тихом городе» мы встречаемся на радении секты хлыстов. В белой одежде, с распущенными волосами, с глазами полными мистического восторга, под дикие вопли сектантов кружится девушка, выкрикивая бессвязные слова, и.. падает от сердечного приступа. Никто не подумал о спасении ее жизни, никому из сектантов и в голову не пришла мысль о вызове «скорой помощи». Девушка умерла...

Выпуск атеистической серии книг издательством «Знание»—очень важное, нужное и полезное дело. Эти книги гневно разоблачают церковников и сектантов всех мастей, вред, который наносит людям религия. Они будят мысль, рождают горячее желание помочь тем, кто попадает в религиозные сети.

Галина МОКРУШЕВА.

Снова налеты

ХАНОЙ. Несколько американских реактивных истребителей неоднократно нарушали воздушное пространство Демократической Республики Вьетнам, сообщает Вьетнамское информационное агентство. Американская авиация бомбила промышленные объекты провинции Фу-Тхо.

ТАСС

За рубежом

ТРУДОВЫЕ ДЕЛА

Свыше 25 тысяч молодых сельских механизаторов Болгарии соревнуются под лозунгом «Технику — на полную мощность!» Со всех концов страны идут добрые вести о трудовых подвигах молодых комбайнеров, трактористов, механиков. Они составляют 80 процентов всех механизаторов в трудовых кооперативных земледельческих хозяйствах и госхозах и играют главную роль в решении важной задачи—убрать урожай вовремя и без всяких потерь.

(ТАСС).



ГУАЯКИЛЬ. (Эквадор). На этом снимке один из печально знаменитых пригородных кварталов юго-запада. В таких домах проживает около 300.000 человек бедняков. Здесь отсутствуют самые элементарные удобства. Квартал расположен на болотистой почве, и во время дождя почти вся местность заливается водой.

Фотохроника ТАСС

СОЛИДАРНОСТЬ

Национальная ассоциация мелких землевладельцев Кубы призвала всех крестьян мира оказать помощь и поддержку вьетнамскому народу в его борьбе против агрессии американского империализма.

(ТАСС).

ПРЕСТУПНОСТЬ РАСТЕТ

В один из вечеров в конце июня район Северного вокзала бельгийской столицы был оцеплен. Более 300 полицейских и жандармов приняло участие в «прочесывании» этого района Брюсселя. Грандиозная полицейская операция была проведена по инициативе королевского прокурора города Брюсселя.

Как указывает газета «Диманш пресс», эта операция была вызвана тем, что за последние десять лет в Брюсселе и его окрестностях количество преступлений почти удвоилось. Если в 1949 году в Брюсселе уголовные суды рассматривали 67 тысяч дел, то в 1964 году таких дел было рассмотрено 91 тысяча, не считая дел, касающихся нарушения правил уличного движения.

А. ОГОРОДНИКОВ.

Брюссель. Ксрр. ТАСС

Редактор М. Парфенюк

Гражданка ЖУКОВА ЕВДОКИЯ ИВАНОВНА, проживающая в поселке Нижневартовском Тюменской области, возбуждает дело о расторжении брака с гражданином ЖУКОВЫМ ПЕТРОМ ФЕДОРОВИЧЕМ, проживающим в Полоцком районе Витебской области, пос Нефтестрой, ул. Нефтяников, д. №21.

Дело подлежит рассмотрению в Нижневартовском районном народном суде Тюменской области.

Тираж 1430 Нижневартовская типография управления по печати Тюменского облисполкома Заказ № 236

Пролетарии всех стран, соединяйтесь!

Ленинское знамя

Орган Нижневартовского районного комитета КПСС и районного Совета депутатов трудящихся Тюменской области

Год издания 24-й | № 74 (2424)

ВОСКРЕСЕНЬЕ, 25 июля 1965 года | Цена 2 коп.

НА СТРАЖЕ ТРУДА И МИРА

День Военно-Морского Флота, ежегодно отмечаемый во всех уголках нашей страны, стал традиционным праздником советского народа. В этот день военные моряки проводят смотр своих успехов в боевой и политической подготовке, в повышении боевой готовности.

Созданный по инициативе В. И. Ленина в первые месяцы Советской власти, Военно-Морской Флот прошел славный боевой путь, сохранил и умножил боевые, революционные традиции русских моряков. Экипаж крейсера «Аврора» первый подал сигнал к началу Октябрьского штурма. В годы гражданской войны советский флот мужал в борьбе за молодую Республику Советов. В жестоких боях Великой Отечественной войны советские моряки одержали блестящие победы на многих ее фронтах.

В годы Великой Отечественной войны советские подводники, летчики морской авиации, катерники самоотверженно действовали на вражеских коммуникациях, фашисты за это время потеряли 1311 боевой корабль и катер и 1425 транспортов.

Родина высоко оценила боевые заслуги Военно-Морского Флота. В годы войны орденами и медалями награждены десятки тысяч матросов, старшин, офицеров и адмиралов. Подвиги 240 морских летчиков, 122 морских пехотинцев, 38 моряков торпедных катеров, 22 подводников увенчаны золотой звездой Героя Советского Союза. Боевые успехи 750 адмиралов и офицеров отмечены орденами Ушакова и Нахимова. 27 тысяч матросов, солдат, старшин и сержантов за мужество и отвагу в боях награждены медалями Ушакова и Нахимова.

Коммунистическая партия и Советское правительство постоянно заботятся о том, чтобы Военно-Морской Флот нашей страны был мощным, располагал самыми современными средствами борьбы и мог защитить морские границы Страны Советов и стран социалистического содружества. Советские ученые, конструкторы, инженеры, рабочие судостроительной промышленности делают все, чтобы наши военные суда были лучшими в мире. В последние годы в Советском Союзе создан качественно новый ракетно-ядерный, подводно-авиационный Военно-Морской Флот, способный решать любые стратегические задачи.

Моряки Военно-Морского Флота, связанные постоянной и тесной дружбой со всем советским народом, все настойчивее повышают боевую готовность кораблей и частей, продолжают совершенствовать способы боевых действий, улучшать подготовку экипажей. Советские моряки бдительно стоят на страже морских рубежей социалистического государства, зорко охраняют мирный созидательный труд своего народа, идущего к коммунизму.



В походе.

Фото К. Куличенко. Фотохроника ТАСС.

50 ГРАММОВ СЕМЯН ЗАМЕНЯЮТ ТРИ ТОННЫ КАРТОФЕЛЯ

Уже несколько лет группа студентов Горьковского сельскохозяйственного института под руководством доцента Юрия Тринклера занимается выведением новых сортов картофеля, размножаемого семенами. Решение этой важной проблемы имеет большое народнохозяйственное значение — вместо 2—3 тонн клубней на каждый гектар потребуется всего 50 граммов семян.

Министерство высшего и среднего специального образования Союза ССР отметило эту студенческую работу золотой медалью.

АПН.

Хозяйства Целинного края готовятся к жатве. Недавно поставили на линейку готовности всю уборочную технику труженики совхоза № 499 Павлодарской области.

На снимке (слева направо): механизаторы Ж. Смагулов, А. Ковалев, заведующий машинным двором А. Бочеров и директор совхоза К. Токин осматривают готовую технику.

Фото К. НУРТАЗИНА.

Фотохроника ТАСС



ЧЕРЕПАШЬИМ ШАГОМ

Не так давно на страницах нашей газеты была опубликована информация, в которой сообщалось о подключении 29 скважины на Ватинском месторождении нефти к головному резервуарному парку в Мегионе. Это была радостная весть. Страна получает теперь с этой скважины сотни тонн «черного золота». Каково же положение здесь в настоящее время? Как идут работы по обвязке и подключению остальных пяти скважин? С этими вопросами я обратился к начальнику первого участка одиннадцатого строительного управления В. И. Медведеву. Признаться откровенно, мне очень хотелось написать об успехах на этом участке работы, но...

— Хуже надо, да некуда, — говорит Владимир Иванович.

И действительно, положение тревожное. Работают здесь лишь рабочие из СУ-11 на расчистке трассы. За два с лишним месяца они прошли 4,5 километров вместо 8. Такие темпы, естественно, нельзя назвать успехом, тем более, что строители не жалуются на отсутствие техники, людей.

— Мы ведем трассу на свой страх и риск, ведь наш заказчик НПУ — «Мегионнефть» до сих пор не выписал лесопорубочных билетов, — объясняет тов. Медведев.

Желает много лучшего и организация работ в участке СМУ-4. Не проложен основной коллектор от производственного корпуса в Мегионе до Ваты только из-за отсутствия 219-миллиметровых труб. А между тем, эти трубы давно завезены и находятся в Нижневартовске.

Вполне справедливо сетуют строители на отсутствие контроля со стороны заказчика. Нефтяники не интересуются ходом работ. Назначенный куратором В. Галиахметов, бывает здесь от случая к случаю, хотя всегда заверяет, что обязательно приедет завтра. А ведь работы по прокладке трассы ведутся в сложных условиях. Порой возникает необходимость обойти болото, заменить отдельные конструктивные элементы. И потому обязательно нужно посоветоваться с заказчиком, совместно решить тот или иной вопрос, преодолеть вставшие на пути трудности.

Руководители НПУ, СУ-11 и СМУ-4 должны сделать соответствующие выводы и в кратчайший срок устранить недостатки, принять меры к повышению темпов работ по подготовке Ватинской площади к пробной эксплуатации.

М. АЛЕКСАНДРОВ.

Сводка по добыче рыбы

Данные на 20 июля 1965 года (в центнерах)

Наименование хозяйств	За июль		С начала года	
	план	выполн.	план	выполн.
Б-Тарховский гослов	400	86	2600	420
Н-вартовский гослов	250	103	1900	478
Коопзверопромхоз	700	266	5300	1955
Охтеурьевский ГОХ	150	—	2000	723
К О Л Х О З Ы				
«Красное знамя»	400	41	1200	251
«Новая жизнь»	20	8	300	125
Им. Калинина	50	—	400	71
«За мир»	30	23	300	199
По району	2000	527	14000	4222

ЗА 130 ЦЕНТНЕРОВ

Рыбацкие звенья Больше-Ларьякского производственного участка Нижневартовского коопзверопромхоза, возглавляемые Виктором Сигальетовым и Кириллом Красиным, уже не первый год соревнуются между собой.

Соревнование помогает рыбакам добиваться высоких производственных показателей. Вступая в 1965 год, звенья взяли повышенные обязательства — выловить и сдать на приемные пункты к дню 48-й годовщины Великого Октября по 130 центнеров рыбы.

Свое слово промысловики подкрепляют практическими делами. За истекшие две декады июля они уже сдали рыбы в два раза больше, чем намечалось месячным заданием.

Н. ЗАЙЦЕВ,
инструктор райкома партии.

К УСЛУГАМ ТРУДЯЩИХСЯ

До последнего времени на весь Мегион была лишь единственная столовая, которая далеко не удовлетворяла нужды жителей поселка. Рабочие вынуждены были по часу, а то и больше простаивать в очереди. Теперь этого не будет.

Несколько дней назад по улице Советской государственной комиссией принята с оценкой «хорошо» новая столовая на 80 посадочных мест. Этот подарок мегионцам преподнесли труженики одиннадцатого строительного управления. Замечательно потрудилась бригада плотников, руководимая Г. Пановым, маляры из бригады комсомолки Зои Федоровой, печник М. Файзуллин и многие другие.

М. ВОСТОЧНЫЙ.

Курс — на срыв плана

Несколько дней назад в красном уголке строительного управления № 11 собрались рабочие второго участка. Все они пришли после работы прямо с объектов. Загорелые, с расстегнутыми воротами рубашек, они оживленно спорили перед началом собрания. По всему чувствовалось, что им есть о чем поговорить, у каждого из них нелегкая трудовая биография.

На втором участке трудится 116 человек. Несомненно, это не только большой, но и сильный коллектив. Однако результаты в целом по участку за прошедшие шесть месяцев неутешительны. Полугодовой план не выполнен.

Не произошло изменений и в первом месяце второго полугодия. Июльским планом предусмотрено освоить по второму участку 140 тысяч рублей. В первую декаду освоено лишь 20 тысяч рублей. Во второй декаде освоено на 15 тысяч рублей больше. Темпы нарастают.

Но смогут ли строители выполнить месячный план в целом? Вряд ли. Впрочем к этому и не стремится руководство участка. Так, тов. Шелепов, выступая перед рабочими и бригадирами, заявил, что в третьей декаде участку необходимо освоить 60 тысяч рублей. Спрашивается, кто же будет осваивать оставшиеся 25 тысяч рублей? Об этом в докладе начальника участка не говорилось. Не лучше ли было прежде чем давать такую ориентацию, направленную на заведомый срыв месячного плана, тов. Шелепову следовало бы подумать, какие принять меры к улучшению организации труда, повышению его производительности. Посоветоваться с коллективом. Как можно было упустить то, что на участке плохо внедряются средства малой механизации, нет подчас элементарных инструментов вроде тачек, отвесов, шнура и т. д.

Есть на участке замечательные бригады, которые могут по-настоящему трудиться. Вот цифры. 140 и 130 процентов — таковы показатели бригад каменщиков, которыми руководят тт Кузнецов и Михайлов. Но они, да и все остальные бригады, могут работать еще лучше, но... Это «но» хорошо расшифровал бригадир Ирмухаметов. На участке, оказывается, нет тесной взаимосвязи между бригадами, бригадирами. А о возможности обмена опытом здесь могут только мечтать.

Бригадиры не знают задания на каждый день, в результате чего часто перебрасывают людей с объекта на объект. Так теряется драгоценное время. Об этом хорошо известно руководству управления, но оно почему-то считает, что присутствие бригадиров на планерках, необязательно.

Совершенно правильно рабочие считают, что надо организовать постоянную двух- и трехсменную работу.

Много и других ценных предложений было внесено в порядке обмена мнениями. Все они — свидетельство того, что рабочие, бригадиры «болеют» за выполнение плана, чтобы вовремя сдавать жилые и производственные объекты. И если все эти предложения будут внедрены в производство, участок не только сможет из месяца в месяц выполнять, но и перевыполнять месячные планы.

М. ХАРБИ.

«Космос-76» в полете

23 июля 1965 года в Советском Союзе произведен запуск очередного искусственного спутника Земли «Космос-76». На борту спутника установлена научная аппаратура, предназначенная для продолжения исследований космического пространства.

Максимальное расстояние спутника от поверхности Земли — 530 километров.

Установленная на спутнике аппаратура работает нормально.

ТАСС.

Это выгодно

Более ста овощных магазинов столицы перешли на прямые связи с колхозами и совхозами области. Так же организована торговля в 102 ленинградских, 45 воронежских, 27 свердловских и многих других магазинах страны.

Эта мера в равной степени выгодна и поставщикам, и магазинам: более конкретными стали заказы торговой сети, скоропортящиеся продукты быстрее реализуются, выросла прибыль хозяйств.

Госкомитет Совета Министров по торговле предложил министерствам торговли союзных республик шире внедрять прямые связи «Магазин-хозяйство!»

ТАСС.

Дом — в два счета

На территории хабаровского дендрария проведен интересный эксперимент. Здесь за несколько часов собрали двухкомнатный дом. В нем — центральное отопление, водопровод, кухня, душ, электричество, телефон и радио. Комнаты оборудованы современной встроенной и приставной мебелью.

Экспериментальный дом из двух объемнопространственных блоков изготовлен на Тунгусском домостроительном комбинате. Он предназначен для геологов, лесников и строителей. К месту сборки блоки могут быть доставлены вертолетом или на тракторных санях. В нынешнем году Хабаровский совнархоз выпустит пятьсот таких домов.

НА ПОЛЯХ СТРАНЫ

ФРУНЗЕ. Ни грамма потерь драгоценного зерна! — под таким девизом развернулось соревнование на жатве в южных районах Киргизии.

Полным ходом идет уборка зерновых в хозяйствах Сокулукского, Калининского и Московского районов. В этом году на поливных землях совхозов «Дружба», «Кугарт» Сузакского района на некоторых участках намолачивают по 20 центнеров зерна с гектара.

★ ★ ★

ВАЛУЙКИ (Белгородская область). Уборочная страда пришла в юго-восточные районы Белгородской области. Массовая косовица зерновых началась в хозяйствах Валуйского района. На поля вышло 150 жаток, 200 комбайнов.

★ ★ ★

ЗАПОРОЖЬЕ. С каждым днем все оживленнее становится на степных дорогах Запорожской области. Колхозы имени Ленина Акимовского района и имени Чкалова Васильевского района уже выполнили свои обязательства по продаже хлеба государству.

★ ★ ★

ДНЕПРОПЕТРОВСК. По почину коллектива Синельниковского автопарка в Днепропетровской области развертывается соревнование шоферов за своевременную перевозку сельскохозяйственной продукции. Автомобилисты решили перевезти ранние зерновые за 15 рабочих дней, а все грузы — к 48-й годовщине Великого Октября. Повсеместно организуется двухсменная работа машин. Производительность каждого трехтонного автомобиля намечено довести до 450 тонно-километров в день.

Главное в хозяйстве — рентабельность

(ЗАМЕТКИ ЖУРНАЛИСТА)

Во многих совхозах Псковской области производство отдельных видов продукции, особенно свинины, пока что нерентабельно. Вот почему там так пристально изучают опыт совхоза «Красный партизан», что в Опочецком районе, где покончено с убыточностью.

Совхоз этот специализируется на производстве молока и репродукции поросят. В прошлом году он получил 34 тысячи рублей чистой прибыли. Конечно, для крупного хозяйства это скромная цифра. Но если учесть, что до 1964 года совхоз приносил огромные убытки и эта прибыль — первая за последние десять лет, станет ясным, что в хозяйстве произошли большие перемены.

Главное было в том, что к руководству совхозом пришли люди, которые сумели сочетать в себе глубокое знание дела и подлинный вкус к экономическим расчетам, люди, обладающие чувством нового. Директором с недавних пор работает А. И. Андреев, человек большого жизненного и трудового опыта, прекрасный специалист. С первых дней главной заботой руководителей совхоза стал поиск путей, ведущих к экономному хозяйствованию.

Когда я переступил порог совхозной конторы, там шла короткая оперативка: советовались командиры производства. Здесь были главный инженер, завхоз и другие. Вел совещание главный зоотехник Ф. А. Баранов. Решался чисто практический вопрос. На железнодорожную станцию в адрес совхоза прибыли цистерны с патокой для дрожжевания соломы. Но патока замерзла, ее нельзя выкачать из цистерн. А за каждый час простоя придется платить. Как быть?

— Надо положить в патоку соли, — предлагает инженер.

— А сколько ее понадобится?

— Не менее пяти тонн.

По везти за 60 километров тонны соли накладно. Не лучше ли отправить туда запарник, разогреть с его помощью патоку? Подсчитывают все «за» и «против». Получается, что так будет выгоднее. На том и порешили.

Забота о разумной экономии средств в малом, и в большом — здесь главное. После оперативки директор совхоза и главный зоотехник подробно развивают передо мной эту мысль, иллюстрируя ее примерами.

Взять хотя бы укрупнение ферм. Бывает, увлекаются строительством больших железобетонных помещений, которые обходятся хозяйству «в копеечку». В совхозе решили пойти по иному пути — расширить существующие помещения вдвое, капитально отремонтировать и благоустроить их. Так вместо семи стало четыре крупных фермы.

Укрупнялись фермы и за счет лучшего использования их помещений. В каждом станке, например, вместо одной свиноматки с поросятами теперь вольготно расположились два, а то и три семейства. Лампочки ультрафиолетового света сушат подстилку и воздух. На ферме — ни сырости, ни духоты. Не 20, как было прежде, а 45 свиноматок на попечении молодой работницы Клавы Борисовой.

— Управляетесь? — спрашиваю ее.

— Конечно. Здесь все под руками. Подача корма механизирована, уборка навоза — тоже.

Да, задача экономного ведения хозяйства в «Красном партизане» решается в комплексе. Внимание коллектива привлекает все, что только можно улучшить, усовершенствовать, удешевить. Рядом со свинарником расположена укрупненная молочнотоварная ферма. 190 хороших ухоженных коров обслуживают только две доярки: Катя Никифорова и Женя Устрикова. Дойка механизирована. Корм подается в подвижных кормушках. Они напоминают вагонетки, установленные на рельсах. В движение их приводит небольшой электромотор. Рядом двор, где приготовляется корм и механически раскладывается в кормушки.

Многое из того, что внедряется в совхозе, подсказано опытом других хозяйств, наукой. Директор, специалисты «Красного партизана» не пропустят ни одной книжной или журнальной новинки, связанной с производством. Так, их внимание привлекла книга профессора А. П. Щербакова об искусственном осеменении свиней. Изучив ее, они отрядили к ученому в Киев делегатов. И вот искусственное осеменение осуществляется в совхозе. Не сразу все получалось. Были и неудачи. Но теперь они позади. Эффект получился немалый: не надо тратить крупных средств на содержание племенных производителей.

В одном из журналов прочитали специалисты совхоза о гидропонном способе выращивания зеленой подкормки. Прикинули свои возможности и оборудовали небольшой цех. Он дает до 300 килограммов зеленой массы в сутки. Отличное подспорье в кормлении молодняка. Широко используются в «Красном партизане» и многолетние травы, особенно клевера. Из них наземным способом изготовляется силос. Все это позволило намного удешевить корма, а значит, и стоимость продукции.

— Как видите, — говорит А. И. Андреев, — возможности вести производство рентабельно имеются немалые. И мы будем еще настойчивее использовать их.

А. КОЖИН.

Псковская область.



В этом году исполняется 10 лет одному из самых молодых городов Татарии — Лениногорску. Красивый современный город со школами, магазинами, детскими садами, клубами, благоустроенными жилыми домами для семей нефтяников вырос в степи, после того как здесь было открыто богатое месторождение «черного золота».

На снимке: площадь имени Ленина в Лениногорске. Справа — Дворец культуры нефтяников.

Фото Б. МЯСНИКОВА. Фотохроника ТАСС

Сквозь кривую призму

В последние дни стоят ясная солнечная погода. Ртутный столбик замер на цифре 29 выше нуля. Разморенные жарой деревья стоят словно застывшие, обмякнув запыленными листьями. Легкая волна протоки Баграс лениво набегает на берег. Часы показывают двенадцать с минутами. То группами, то в одиночку торопятся промысловики с баграсского причала. Время не ждет. Дорога каждая минута. Рабочие спешат наскоро перекусить и снова стать на трудовую вахту. Но не так просто пообедать в Баграсе. В единственной столовой, где, как говорится, повернуться невозможно, чтобы не опрокинуть стул, выстроилась длинная очередь. Кроме тружеников промысла, здесь питаются и рабочие конторы бурения. Такое большое скопление людей образует своеобразную «пробку».

Занял очередь, люди садятся на бревна перед входом в столовую, курят, досадливо хмурят лица. Подобная картина—не редкость в Баграсе, она повторяется изо дня в день. Такое положение является серьезным основанием для делового разговора. Да и только ли это?

В конторе Мегионского нефтепромысла, несмотря на позднее время, стоит привычный рабочий шум. В маленькой комнатке слева склонился над чертежами старший геолог промысла Леонид Дмитриевич Рогожин. В средней, большой, я встретил партгрупорга промысла Г. Нежуру, члена цехового комитета В. Рудольф и еще несколько человек.

Разговор незаметно заходит о том, как живут нефтяники, как проводят они свой отдых. До сих пор, оказывается, в общежитиях Баграса не слышно музыки. Люди лишены возможности послушать новости, которыми так богата жизнь страны и за рубежом. За истекший период года сюда только однажды удосужился заглянуть лектор. Не так давно в Мегионе и Нижневартовске выступали с концертами артисты столицы и Ленинграда. Баграс же снова остался в стороне. Руководство промысла не догадалось организовать коллективное посещение концертов в Мегионе или райцентре. Начальник НПУ «Мегионнефть» Б. И. Осипов является, к счастью, не так уж редким гостем на промысле. Заходит он и в столовую, и в общежития, интересуется, в чем нуждаются люди, обещает и... забывает самую малость — выполнить обещанное. Так было и с радио, которого нет и в помине.

Г. В. Нежура утверждает, что есть сдвиги. Сдвиги эти— лишь капля в море. Скажем, в общежитии появились шашки. Профком выделил средства на приобретение волейбольной сетки и мяча. То, что выделены средства, конечно, хорошо, но сетки-то нет до сих пор. И снова оправдания, доводы на этот раз исходят от ответственного за культурно-массовый сектор Раниса Давлетшина—нет времени. Действительно, как же «выкроит» Давлетшин свободное время, если ежедневно он должен с утра выходить на работу. Опять тупик, из которого руководство промысла не «может» найти выхода. Ему и невдомек, что можно освободить Давлетшина от работы на день-другой или поручить закупить спортинвентарь другому человеку.

Настоящая вакханалия творится с доставкой почты. Нерегулярно, с большим запозданием привозят сюда газеты, журналы, письма. Часты случаи утери корреспонденции. И никто за это не отвечает. Вот почему жители Баграса пишут на конвертах такой обратный адрес: Нижневартовск, до востребования... Это неудобно, конечно, но зато надежнее.

Неоднократно писалось в газете и говорилось на собраниях о неудовлетворительной работе клуба. Однако руководство промысла и управления не ударили палец о палец, чтобы улучшить работу клуба.

Нормальный быт трудящихся, удовлетворение их духовных запросов играют не последнюю роль в работе. Полноценный отдых человека способствует наибольшей отдаче сил и умения делу производства.

А что получается на промысле? Нередки случаи, когда весь отдых сводится к водке. Не так давно цехком разбирал дело слесаря Ф. Кулешова и электросварщика Я. Каримова за то, что они занимались в свободное время пьянкой и, находясь в глубоком похмелье, явились на рабочие места.

Не так давно имел место на промысле и такой случай. Присланный из АТЦ тракторист Н. Чертков напился пьяным и вместе со своим товарищем избил члена цехового комитета М. Лазарева, последний долгое время пролежал в больнице. Дело передано на рассмотрение товарищеского суда, хотя целесообразнее было бы адресовать его в народный суд.

Особую тревогу вызывает у промысловиков крайне тяжелое положение с жильем. В течение года только четыре семья поселилось в новых квартирах, да столько же обещают дать в этом году. И это почти на 100 человек! А в каком доме живут промысловики в Мегионе. Везде щели, полы не покрашены, стены не оштукатурены. Чуть подул ветер, и гуляют сквозняки по комнатам. Неужели до сего времени нельзя было начать и произвести необходимый ремонт. Конечно можно, как можно было ликвидировать и другие недостатки, которые, к сожалению, господствуют в быту нефтяников, если бы руководители промысла и управления не взирали на бытовые вопросы сквозь призму равнодушия.

Надо думать, партийная организация нефтепромыслового управления примет соответствующие меры, чтобы исправить положение, сложившееся в быту нефтяников.

М. ТОЧИЕВ.

НА ПОЛГОДА РАНЬШЕ

Приборостроители страны на полгода раньше выполнили задание семилетки.

В первом полугодии специалисты завершили создание крупных систем управления производственными процессами в металлургии, энергетике, химической промышленности, на транспорте.

На Новомосковском химическом комбинате, например, всеми процессами, в том числе такими сложными, как аммиачное производство, управляют автоматы.

Электронная машина «Днепр» в сочетании со специальным устройством нашла применение на нескольких металлургических заводах.

Большое народнохозяйственное значение имеют работы по созданию унифицированных управляющих машин, отличающихся высокими эксплуатационными качествами. Они могут бесперебойно работать десять тысяч часов.

Система счетных машин «Омега» полностью автоматизирует передачу и учет кассовых операций. ТАСС.



Демократическая Республика Вьетнам. Ханойский механический завод построен с помощью Советского Союза. На предприятии выпускается 16 видов продукции. 70 бригадам присвоено почетное звание бригад социалистического труда.

На снимке: в конструкторском бюро завода. Технолог Нго Хоанг Тхин (в центре) помогает своим товарищам молодым конструкторам Нгуен Вьет Тханг и Нгуен Нгок Данг разрабатывать технологию новых станков. После работы все они занимаются военной подготовкой.

Фото В. СОБОЛЕВА.
Фотохроника ТАСС.

Бьют салазаровцев!

ДЕКАР. Салазаровская колониальная армия потерпела очередное серьезное поражение. Как сообщается в опубликованном здесь коммюнике африканской Партии независимости «португальской» Гвинеи и островов Зеленого Мыса (ПАИГК). 28 июня большой отряд карателей, высадившихся с пяти десантных барж в порту Кафин, подвергся атаке трех подразделений освободительной армии. В ожесточенном 7-часовом бою салазаровцы потеряли 52 человека убитыми, в том числе двух офицеров. Остатки разгромленного отряда в панике бежали на суда.

Это поражение врага, подчеркивается в коммюнике, представляет собой лишь прелюдию к новым и решающим победам нашего народа в борьбе с колонизаторами.

За рубежом

ПОЛОЖЕНИЕ В ГРЕЦИИ

Афины. Около 100 тысяч жителей Афин провожали гроб с телом студента Сотириоса Петруласа, убитого во время стычки полиции с участниками демонстрации в Афинах 21 июля. Демонстранты требовали немедленного отстранения от власти «дворцового правительства» Афанасиадиса Новаса и возвращения Г. Папандреу на пост премьер-министра.

Из многотысячной процессии, следовавшей за гробом убитого, раздавались возгласы: «Долой фашизм!», «Афанасиадис Новас—убийца!», «Долой правительство убийц!». В церемонии похорон принял участие Г. Папандреу.

ТАСС



Тепловая электростанция в Мариэль (провинция Пинардель-Рио) сооружается с помощью СССР. Это одна из крупнейших новостроек народной Кубы. В ближайшее время будут сданы в эксплуатацию первые турбоагрегаты мощностью 50 мегаватт.

На снимке: сборка мотора первого генератора.

Фото ЧТК—ТАСС

ДЖОНСОН СОВЕЩАЕТСЯ

Президент Джонсон провел в Вашингтоне новое, четвертое по счету за последние два дня совещание по Вьетнаму с министром обороны Макнамарой, с государственным секретарем Раском и другими официальными лицами. Президент обсуждал со своими советниками последствия намечаемого наращивания американских сил в Южном Вьетнаме для позиции США на международной арене.

ПРОТЕСТ ФРАНЦИИ

ПАРИЖ. Франция заявила решительный протест Соединенным Штатам в связи с нарушением американским разведывательным самолетом запретной зоны в районе французского атомного центра в Пьерте (департамент Дром).

Министерство вооруженных сил Франции объявило, что американский самолет без разрешения французских властей четыре раза пролетел над запретной зоной и сделал 175 снимков.

Народ Южного Вьетнама сражается и созидает

ХАНОЙ. Вьетнамское информационное агентство сообщает, что в настоящее время Национальный фронт освобождения Южного Вьетнама контролирует четыре пятых территории страны, на которой проживает более 10 миллионов человек. В освобожденных районах Национальный фронт проводит земельную реформу, открывает новые школы для детей, организует систему медицинского и культурного обслуживания населения.

Благодаря этим мероприятиям, говорится в сообщении, жители освобожденных районов получили к началу 1965 года два миллиона гектаров земли; здесь действует 4142 школы, в которых учится более 500 тысяч школьников— намного больше, чем в городах, контролируемых сайгонскими властями.

17 национальных меньшинств впервые получили возможность учиться в школах на своем родном языке.

К концу 1964 года в освобожденных районах было открыто более 32.600 медицинских пунктов, которые проводит большую лечебную и санитарную работу среди населения.

В освобожденных районах издается около 40 газет, 17 журналов и более 40 информационных бюллетеней.

ТАСС

Итоги Международного конкурса фильмов

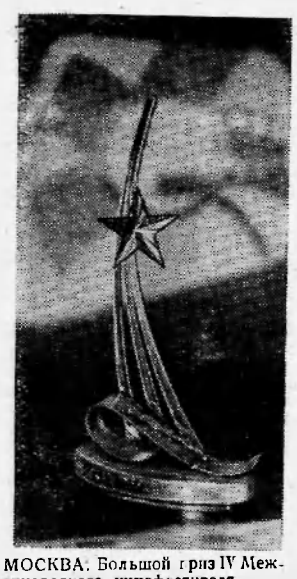

МОСКВА. Большой приз IV Международного кинофестиваля.
Фото **В. ГЕНДЕ-РОТЕ.**
Фотохроника ТАСС

Решение жюри по полнометражным художественным фильмам

Большой приз — фильму «**Война и мир**» (СССР).

Большой приз—фильму «**20 часов**» (Венгрия).

Золотой приз—фильму «**Небо над головой**» (Франция).

Золотой приз—фильму «**Покушение**» (Чехословакия).

Специальный золотой приз жюри — режиссеру Валерио Дзурлини за фильм «**Они шли за солдатами**» (Италия).

Серебряный приз — фильму «**Три шага по земле**» (Польша).

Серебряный приз — фильму «**Большие гонки**» (США) за лучшую кинокомедию.

Приз фестиваля — фильму «**Таной молодой мир**» (Алжир) за лучший фильм развивающейся национальной кинематографии.

Приз фестиваля — актрисе **Софи Лорен** (Италия) за лучшее исполнение женской роли.

Приз фестиваля — актеру **Серго Закариадзе** (СССР) за лучшее исполнение мужской роли.

Приз фестиваля—режиссеру **Иону Полеско-Гопо** (Румыния) за оригинальную режиссуру фильма-сказки.

Приз фестиваля — фильму «**Приключение Вернера Хольта**» (ГДР) за экранизацию антифашистского романа Дитера Нолля.

Приз фестиваля—оператору Томиславу Пинтеру (Югославия) за фильм «**Прометей с острова Вишевице**».

Приз фестиваля — фильму «**Разрешение на брак**» (Болгария) за лучший фильм о молодежи.

Специальный диплом жюри—режиссеру Сусуму Хани (Япония) за выдающуюся работу с детьми в фильме «**Рука об руку**».

Специальный диплом жюри—режиссеру фильма «**Прометей с острова Вишевице**» (Югославия) Ватрославу Мимица.

Специальный диплом жюри—фильму «**4 х 4**» (Норвегия) за датскую и шведскую новеллы.

Специальный диплом жюри—актеру **Бурвилю** (Франция) за лучшее исполнение комедийной роли.



МОСКВА. Приз IV Международного кинофестиваля „За гуманизм киноискусства, за мир и дружбу между народами". (Лицевая и оборотная сторона).
Фотохроника ТАСС

Диплом жюри — актрисе **Людмиле Савельевой** (СССР) за исполнение роли Наташи в фильме «**Война и мир**».

Диплом жюри — актрисе **Джули Кристи** (Великобритания) за исполнение роли Дианы в фильме «**Дорогая**».

Решение жюри по короткометражным фильмам

Золотой приз—фильму «**Слеза на лице**» (Югославия).
Золотой приз—фильму «**Двое**» (СССР).
Серебряный приз—фильму «**60 кругов**» (Канада).
Серебряный приз — фильму «**Нгуен Ван Чой вечно жив**» (ДРВ).
Серебряный приз—фильму «**Пастухи из Кауто**» (Куба).
Приз фестиваля — фильму «**Осмотр на месте**» (Польша).
Приз фестиваля — фильму «**Месяц доброго солнца**» (СССР).

Г.БАРНЕВ.

* * *

Девочка стройная,
словно травинка,
гибкая, нежная,
в каплях росы,
В руки взяла
полевую ромашку:
Любит—не любит —
летят лепестки.
Любит—не любит —
все меньше и меньше
белых крахмальных
тугих лепестков.
Любит—не любит...
—Да любит, конечно!
Любит—не любит...
не любит—и вновь
новой ромашки
оранжевый венчик
быстро пустеет,
на убыль идет.
Любит—не любит...
Конечно же, любит!
Любая ромашка девчонке
не врет.
О славная юность,
душа нараспашку,
горячая вера,
восторженность слов!
Взлетать в стратосферу,
гадать на ромашках,
не верить дурному,
а верить в любовь!

ПИСЬМО ИЗ РАЯ

Добралась благополучно. Правда, сначала меня хотели послать к чертям. Но тут я поговорила с кем надо по душам и добилась жилплощади в раю. Квартира хотя и коммунальная, но со всеми удобствами. На втором этаже. Окна—в сад, на солнечную сторону. В саду — райские яблочки.

Соседи попались порядочные—апостолы. Одного Лукой зовут, второго—Матфеем. Вежливые такие, культурные старички. Бездетные. Слава богу, детей нет—меньше крику. На третьем этаже живут ангелы. Хорошие ребята, всегда первыми здороваются. Через стенку—квартира Маруси Магдалины. Святая женщина. Незамужняя.

Соседями я довольна. Но не всеми. Как-то после обеда легла вздремнуть. Слышу, музыка играет. Спрашиваю у апостола Луки, кто, мол, играет. «А это—говорт,—наш сосед архангел Гавриил на трубе гаммы разучивает. Отличный музыкант». Я этому Гаврилу по-хорошему посоветовала:

— Нельзя ли, товарищ святой, потише. Тут вам рай, а не эстрада.

Не понравилось мне и другое: соседи, вижу, крыльями пользуются, а мне не дали. Решила сходить в домоуправление. Управдом у нас апостол Павел, а Петр—старший дворник.

— По-моему, — говорю,—в раю все жильцы должны пользоваться одинаковыми коммунальными удобствами. С какой стати у ангелов есть крылья, а у меня нет? И в раю, значит, без знакомства не обходится? А еще святые! Сидите тут, получаете зарплату, а в доме никакого порядка. Райская жизнь, называется! Гаврюшка-архангел с утра в трубу дует, никакой управы на него нет. Амуры под окнами хулиганят—стрелы пускают. Машка Магдалиниха с херувимчиками по углам амурничает. Старички апостолы в «козла» режутся—стук на весь дом. И вообще, что это за рай: в квартире ни тебе холодильника, ни телевизора, ни пылесоса! Любой земной райцентр культурнее вашего рая!

Выдали мне пару крылышек. Они мне, по правде сказать, нужны, как курице брачное свидетельство. А я из принципа: чем я хуже ангелов?

Но после этого святые перестали со мной здороваться. Работа апостола Петра, конечно. Старый склочник! Но я тоже не сидела сложа руки. Для начала повыдергивала все перья у соседей-ангелов и набила себе подушку. Архангелу Гаврилу погнула трубу, амурам поломала стрелы.

Теперь в доме порядок. Вполне райская обстановка. Жить бы и горя не знать, так святые подали на меня в божий суд. Апостол Петр требовал осудить меня за оскорбление святой личности, архангел Гаврюшка—за порчу небесного имущества: Магдалиниха вспомнила побитые тарелки.

В общем, каждый надевался надо мной, беззащитной, как хотел. Когда судья объявил: «Суд считает высшей мерой наказания — оставить подсудимую грешницу в раю...» — в зале поднялся шум и свист, как на стадионе: «Судью на мыло!», «К чертям ее!» Но председатель суда установил тишину и сказал: «Вы не дослушали приговора: оставить в раю в полном одиночестве».

Ну, что рассказывать дальше? Поселили меня в отдельной квартире со всеми удобствами—с ванной и райскими яблочками. Но какой же это рай, если поругаться не с кем! Через три дня я добровольно сбежала к чертям.

Г. ШИМАНОВСКИЙ.

Из прошлого

КОМЕТА И... ЦВЕТОК

Многие любят гортензию. Но мало кто знает, что с этим цветком связано исследование кометы Галлея.

Изучая движение комет, английский астроном Эдмунд Галлей (1656—1742) обратил внимание на то, что три кометы имеют удивительно сходные элементы орбит. Ученый предположил, что это одна и та же комета, трижды вернувшаяся к Солнцу. Интервал между ее возвращениями—76 лет. Последний раз эту комету видели в 1682 г. Значит, следующее ее появление, заключил Галлей, должно произойти в 1758 г.

Расчеты Галлея требовали уточнений. Комета должна была пройти вблизи Юпитера и Сатурна, а они могли своим тяготением сильно изменить ее орбиту. Вычислительную группу возглавил парижский академик Клеро. В нее вошли французский астроном Лаланд и госпожа Гортензия Лепот—жена французского часовщика. Вычисления оказались успешными. Комета Галлея появилась точно в срок, указанный вычислителями. Праздник науки был отмечен наградами. Особой награды удостоилась госпожа Лепот. Как раз в то время астроном Лежантиль привез из Индии удивительно красивый, не известный еще в Европе цветок. Парижская Академия наук единогласно постановила назвать его именем госпажи Лепот—гортензией.

МОСКВА. По тенистым аллеям большого столичного парка „Сокольники" неторопливо проезжают два всадника. Они скрываются за поворотом, и вы слышите оживленный разговор. Ясно, что беседуют специалисты конного спорта. И в одном из них вы вдруг узнаете Ларису Голубкину, известную советскую киноактрису, снимавшуюся в полюбившихся зрителям фильмах „Гусарская баллада", „Дайте жалобную книгу", „День счастья", „Как нас теперь называть?". В кинокартине „Гусарская баллада" она играла роль молодого гусара и много времени занималась верховой ездой. Любовь к этому виду спорта Лариса сохранила до сих пор — ее часто можно увидеть на конноспортивной базе в Сокольниках.

Друзья знают Ларису Голубкину как жизнерадостную девушку. Она много поет, любит веселую шутку, хорошую компанию, улыбающихся людей.



А сейчас—напряженные будни киноартиста, заполненные творческой работой. Лариса Голубкина будет сниматься в фильме „Сказка о царе Салтане", где ей поручена главная роль—царевны. Кроме того, актриса выступает на сцене Центрального театра Советской Армии в спектакле „Солдат и Ева".

На снимке: возвращение со съемок.

Фото **В. ГЕНДЕ-РОТЕ** и **Б. ТРЕПЕТОВА.**
Фотохроника ТАСС

Г. БАРНЕВ.

* * *

Шуми гроза!
Гремите громы!
Сверкайте молнии во тьме!
Мне жизнь спокойная
знакома,
Но только не по нраву
мне...
По духу мне разгул
стихии,
Громов раскатый перегуд...
Мне б и стихи писать
такие,
Чтоб как гроза,
что пять минут
Гремит над жаждущей
землею,
Сверкая
радостным огнем...
Пусть пять минут,
но быть грозою,
А не докучливым дождем.

Редактор М. Парфенюк

Коллектив Нижневартовского рыбкоопа выражает глубокое соболезнование работникам рыбкоопа А. М. и А. Г. Шехиревым по поводу преждевременной смерти их дочери

ЛЮДМИЛЫ.

Тираж 1430 Нижневартовская типография управления по печати Тюменского облисполкома Заказ № 237

Пролетарии всех стран, соединяйтесь

Ленинское знамя

Орган Нижневартовского районного комитета КПСС и районного Совета депутатов трудящихся Тюменской области

Год издания 24-й | ПЯТНИЦА, 30 июля 1965 года | № № 75-76 (2025-26) | Цена 4 коп.

Сверхплановая нефть

Высокого качества достигло соревнование нефтяников Мегионского нефтепромысла в эти дни. Дав слово отгрузить предприятиям химии 300 тысяч тонн «черного золота» в счет тюменского миллиона, они прилагают все усилия, чтобы сдержать его.

К 28 июля коллектив промысла отправил на нефтеперерабатывающие предприятия нефти на 2000 тонн больше, чем предусматривалось планом. Всего за истекший период навигации отгружено 132 тысячи тонн. Задание перевыполнено более чем на 9000 тонн.

Добыча и отгрузка нефти продолжаются с нарастающими темпами. Есть все основания сказать, что обязательство, взятое нефтяниками, будет выполнено успешно.

И. РЫНКОВОЙ,
заведующий Мегионским нефтепромыслом.

Изыскатели — лесозаготовителям

К изысканиям дорог для Октябрьского лесопункта наша партия приступила в начале июня. За это время нами по существу уже выполнено летнее задание Тюменского института НИИПлесдрев. За этот короткий период были проведены изыскания зимних автодорог, общей протяженностью 15 километров, полностью произведена выноска подъездных путей на промышленную площадку, а также произведены топографические съемки площадки ГСМ. С наступлением зимы лесозаготовители приступят к строительству новых автодорог, которые будут связывать нижние склады с делянами.

А. ДОЛОВ,
начальник изыскательской партии НИИПлесдрев.

УРАЛЬСКИЙ БЛЮМИНГ-АВТОМАТ НАБИРАЕТ ТЕМПЫ



Идет прокат.

Один из крупнейших в мире автоматизированный блюминг «1300», вступивший в эксплуатацию на Челябинском металлургическом заводе, уже дал тысячи заготовок для электропрокатных станов. Оборудование технологической линии работает безупречно. Трудовую вахту у приборов управления несут лучшие прокатчики.

Новый блюминг-автомат будет ежегодно пропускать через свои клетки несколько миллионов тонн металла. Он сможет полностью переработать всю выплавленную на заводе сталь.

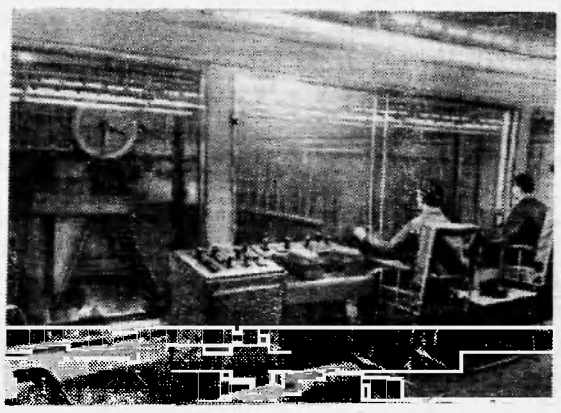

Операторы у пульта управления.

Фото В. ГЕОРГИЕВА. Фотохроника ТАСС.

Одна из передовых

Восьмой год трудится на животноводческой ферме колхоза «Новая жизнь» доярка Татьяна Ивановна Саполнова. Большое умение и добросовестный труд отличают эту скромную труженицу. Много раз она занимала первые места в социалистическом соревновании среди доярок колхоза. Впереди своих подруг по работе идет Татьяна Ивановна и в текущем году.

За первое полугодие передовая доярка от пятнадцати закрепленных за ней коров надоила 105 центнеров молока, в том числе за июнь—2949 килограммов. Успешно идут дела у Татьяны Ивановны и в июле. В настоящее время каждый день она надаивает более 100 килограммов молока от закрепленной группы.

М. ФЕДОРОВ.



АКТЮБИНСКАЯ ОБЛАСТЬ. В отрогах Южного Урала на выжженном солнцем плато раскинулись открытые карьеры Донского рудоуправления. Это одно из самых богатых на земном шаре месторождений хромитов, используемых при получении жаропрочных, кислотоупорных и твердых конструкционных сталей. Металлургическое сырье поставляется отсюда всем ферросплавным заводам страны и экспортируется в сорок государств мира.

Горняки—накануне выполнения семилетнего плана. Они уже поздравили одну из бригад, возглавляемую машинистом экскаватора Ильей Дубининым, с выполнением социалистического обязательства, принятого бригадой в начале семилетки.

На снимке: Илья Дубинин и помощник машиниста экскаватора Владимир Аксенов.

Фото Д. КАРАЧУНА. Фотохроника ТАСС

В шеренге атакующих

Около двадцати лет непрерывно трудится в механическом цехе рыбозавода слесарь Николай Николаевич Кугаевский. Немало добрых дел сделано его трудовыми руками за это время.

Повседневно встречаясь с трудностями в труде, он неизменно выходит победителем. Вот и в эти дни стоит горячая пора для слесарей — идет постройка метчика для завода. Трудно, часто приходится задерживаться после работы, но это не смущает Николая Николаевича. Он не привык считаться со временем. Да и как же иначе. Коллектив цеха борется за высокое право называться коллективом коммунистического труда. И в первых рядах наступающих идет коммунист Николай Николаевич Кугаевский.

Кроме безупречной производственной работы, тов. Кугаевский принимает активное участие в общественной жизни цеха и всего предприятия. Его часто ставят в пример другим.

Ю. КОШКАРОВ,
начальник механического цеха рыбозавода.

ЭКОНОМИКА И КУЛЬТУРА — НА ПОДЪЕМЕ

Сообщение ЦСУ СССР

В истекшем полугодии трудящиеся Советского Союза под руководством Коммунистической партии добились новых успехов в экономическом и культурном развитии страны. Об этом говорится в сообщении Центрального статистического управления при Совете Министров СССР об итогах выполнения государственного плана развития народного хозяйства СССР в первом полугодии 1965 года.

Полугодовой план по общему объему промышленного производства и по большинству важнейших изделий перевыполнен в целом по СССР, всеми союзными республиками и совнархозами. Прирост промышленной продукции по сравнению с первым полугодием 1964 года составил 9,3 процента.

Производительность труда в промышленности возросла на 5,4 процента. Полугодовой план роста производительности труда выполнен всеми союзными республиками. План снижения себестоимости промышленной продукции в целом по стране также выполнен.

В результате дальнейшего роста производства, перевозок и товарооборота, а также снижения себестоимости получено прибыли в целом по народному хозяйству на 11 процентов, а по промышленности на 9 процентов больше, чем в первом полугодии прошлого года.

В следующем разделе говорится, что работники сельского хозяйства развернули большую работу по выполнению решений мартовского (1965 года) Пленума ЦК КПСС. В текущем году весенние полевые работы проведены более организованно, намеченный колхозами и совхозами план ярового сева перевыполнен.

Предоставление широкой инициативы колхозам и совхозам в решении хозяйственных вопросов имело положительное значение при выборе культур для посева. Колхозы и совхозы с учетом местных условий пересмотрели и несколько улучшили структуру посевных площадей.

Далее в сообщении ЦСУ приводится данные о поголовье скота в колхозах и совхозах на 1 июля, причем отмечается рост поголовья крупного рогатого скота, свиней, овец и коз по сравнению с прошлым годом. На основе роста поголовья скота и его продуктивности возросло производство продуктов животноводства, что позволило увеличить государственные закупки их. Полугодовой план закупок скота и птицы выполнен на 121 процент, молока — на 120 процентов и яиц — на 113 процентов.

Сельское хозяйство за истекшее полугодие получило: 118 тысяч тракторов в физических единицах, или 235 тысяч в 15-сильном исчислении, 36 тысяч грузовых автомобилей, 37 тысяч зерноуборочных комбайнов, 19 тысяч силосоуборочных, 9 тысяч свеклоуборочных, 3 тысячи картофелеуборочных комбайнов и других машин. Поставлено также 12,6 миллиона тонн минеральных удобрений — на 2,7 миллиона тонн больше, чем в первом полугодии прошлого года.

В разделе «Транспорт» отмечается перевыполнение полугодового плана всеми видами транспорта. Указывается, что на железных дорогах осуществлялось дальнейшее внедрение электровозной, тепловозной тяги. Грузооборот, выполненный электровозами и тепловозами, составил 84 процента в общем грузообороте железнодорожного транспорта.

За счет государственных капитальных вложений, говорится далее в сообщении ЦСУ СССР, введены в действие новые основные фонды общей стоимостью 9 миллиардов рублей или на шесть процентов больше, чем в первом полугодии прошлого года. Производительность труда в строительстве возросла по сравнению с первым полугодием прошлого года на 7 процентов.

Численность рабочих и служащих в среднем за полугодие составила 75,2 миллиона человек и увеличилась на 3,6 миллиона человек. Училищами и школами профессионально-технического образования

Окончание на 4 стр.

По новым таежным тропам

Наша сейсмическая партия начала вести свои изыскательские работы в Нижневартовском районе сравнительно недавно. Работала в окрестностях райцентра Больше-Тархово. В конце прошлого месяца партия перебазировалась в район Зайцевой Речки. На новом месте мы намерены отработать 500 километров сейсмических профилей. Задача не из легких, но коллектив партии должен с ней справиться.

До сих пор партия находилась в районе Б-Тархово. Годичный план работ сейсмикам удалось выполнить в этом районе на 104 процента. В общей сложности было отработано 485 километров профилей.

Надо сказать, что на новом месте нам придется столкнуться с большими препятствиями. И, пожалуй, основные из них заключаются в том, что рельеф здешней местности очень изрезан. Лесистая, с частыми болотами местность намного усложнит работу сейсмиков. Уже сейчас нам пришлось встретить первые трудности.

Бригада из шести человек, приступившая к рубке просек, за истекший месяц прошла всего лишь 15 километров, в то время как в районе Б-Тархова, где рельеф местности был более благоприятным, этой же бригаде удавалось проходить до тридцати километров просек. Вязкая, болотистая почва также мешает нормальной работе сейсмиков. Нередко бывает, что тракторы проваливаются и вязнут в болоте, и людям приходится затрачивать немало усилий, чтобы извлечь их из этих опасных участков тайги.

Если говорить о тех задачах, которые мы преследуем на новом месте, то надо сказать, что самым первоочередным и важным звеном в нашей работе является строительство своей материальной базы, ремонтной мастерской и гаража. До начала полевых работ нам предстоит также полностью обеспечить себя жильем, построить контору и овощехранилище. Уже сейчас сейсмики занимаются ремонтом и утеплением балков, привезенных с собою со старого места работ. Кроме этого; нам необходимо позаботиться о скорейшем завозе различных материалов и оборудования, технических масел, бензина, взрывчатки, а также продовольствия для людей. Хантымансийский геодезический трест должен на днях выслать к нам баржу со всеми необходимыми материалами и продуктами. Но груз теперь из Былино придется вывозить на тракторах и тягачах.

В настоящее время мы испытываем острый недостаток в строительных материалах. Нет фанеры, гвоздей, древовойлока и пиломатериалов, необходимых для ремонта перевозных балков и их утепления.

Немного о технике. Наша партия располагает четырьмя тягачами С-100, двумя артиллерийскими тягачами и одним тракторомкусторезом. Имеющийся раньше ГАЗ-47 совсем вышел из строя, в то время как другого трест пока не выделил. А ведь эта маши на очень удобна и почти незаменима в здешних условиях. Особенно ею хорошо пользоваться при переброске сейсмоотрядов в труднопроходимые места тайги.

С началом полевых работ нам понадобится новая полевая сейсмическая лаборатория, которую трест также обещает доставить не скоро. Между тем, малейшее промедление с доставкой станции может отрицательно сказаться на всей нашей работе.

Всеми силами надо стремиться к тому, чтобы организационный период в нашей партии был завершен в самый кратчайший срок. Время, затраченное на перебазирование партии, составило всего лишь полмесяца. За этот небольшой срок была полностью перевезена вся техника, балки, две сейсмостанции и многое другое. У нас не было своей баржи, в то время как в реке стал наблюдаться заметный спад воды и нужно было торопиться, пока речная протока в районе Былино, по которой нужно было доставить груз, совсем не обмелела. Выручили мегионские нефтеразведчики, выделив в наше распоряжение самоходную баржу грузоподъемностью 300 тонн. Эти две недели потребовали от сейсмиков крайнего напряжения. Особенно отличились тогда механик М. Парфенов и такие трактористы, как Я. Нимков и В. Калагуров.

Сейчас в партии работает около тридцати человек. Остальные, до пятидесяти человек, находятся в летних отпусках. Они набирают силы для нового штурма тайги. С наступлением зимы наши сейсмоотряды вновь устремятся в таежные дали, пойдут по новым таежным тропам. Разведчики недр будут искать и находить новые нефтяные и газовые богатства, которые ревностно хранит в себе тюменская земля.

С. БОНДАРЕНКО,
заместитель начальника сейсмопартии.

КОГДА НЕТ ПОРЯДКА

Ежедневно берега Оби оглашаются ревом буксиров. Со всех концов страны через Тюменский, Омский, Новосибирский и Томский речные порты они доставляют баржи с различными грузами.

На километры вдоль берегов круглые сутки идут разгрузочные работы, на которых заняты сотни людей и масса техники. Коротко северное лето, вот и хотят речники увеличить оборачиваемость барж. Спешат и строители: нужно запастись материалами на зиму.

Время не ждет, надо торопиться, однако не следует забывать и о правилах техники безопасности. А они сплошь и рядом грубо нарушаются на всех причалах Мегионской пристани. И запевалы нарушений, как ни странно, сами речники.

Руководствуясь, очевидно, соображениями экономии фонда заработной платы, они стали водить баржи без шкиперов, так называемые «сиротки».

Приходит такая разнесчастная сиротка, а на ней никаких причальных приспособлений. Бросит ее буксир на середине реки, думай, дескать, клиент, как ее зачалить. Известно, что причаливание барж требует навыка и заниматься этим должны люди, прошедшие специальную подготовку, имеющие право на это, то есть сами речники. Этого у нас, к сожалению, не делается.

Поступивший груз на одной барже обычно адресован сразу нескольким организациям. Тут и суматоха, каждый норовит выхватить свое. Тот загнал автокран на баржу, тот трубоукладчик, третий снимает грузы плавкраном. Люди снуют под грузом сюда и туда, того и гляди придавит. Баржа зачалена кое-как, вот-вот оторвется. Съездные трапы без поперечных планок, бревна скобами не укреплены... А речники еще подлинают масла в огонь, угрожая штрафами, в то время как сами уклонились от прямой своей обязанности—руководить обработкой барж.

Когда же поступают тяжеловесные грузы по 10—20 тонн (это бывает часто), то клиентам за неимением кранов большой грузоподъемности приходится выгружать их дедовским способом: по покатам да по бревнышкам. «Эй, ухнем». И ухают грузы с покатов. Так был опрокинут свалившимся на него грузом гидропогрузчик и едва уцелел его водитель В. Благинин, получил травму П. Науменко. Были и другие случаи травмирования, так называемые «чуть-чуть».

Или вот еще пример вопиющей безответственности речников. Но договору с нефтесбытом они должны поставлять горюче-смазочные материалы в танкерах, снабженных средствами выкачки, которые отвечают правилам пожарной безопасности. В июле же в СУ-11 поступил бензин в обыкновенных наливных баржах и его пришлось выкачивать открытыми электронасосами.

Руководству Тюменского линейного и Иртышского речного пароходства следует уделить этому серьезное внимание. И в первую очередь выделить в распоряжение Нижневартовской и Мегионской пристаней мощные краны, которые они обещали дать еще зимой. Обещанного три года не ждут.

Б. ЛЕВАНДОВСКИЙ,
пос. Мегион.



Из Молдавии, Украины, Армении можно встретить людей на ударной стройке железной дороги Тавда-Сотник.

Немелик производственный стаж Галины Самойловой, работницы пути, прибывшей из Макеевки по путевке комсомола, но многие на стройке знают ее. На слете молодых строителей за хорошую работу ей вручен подарок—наручные часы.

Фото А. ЛАХТИНА.
Тюменская фотохроника

ГДЕ НАЧИНАЮТСЯ ДОРОГИ

Вот она буровая! Стальной пятидесятиметровый гигант, опоясанный лентами деревянных переходов, ревущий мощными дизелями, отфыркивающийся дымом, грохочущий лебедкой. А вокруг, едва достигая ему до колена, удивленная, оробелая тайга с острыми шишаками елей, лохматыми чубами кедров, аккуратными метелками сосен.

Крутые шаткие лесенки взбегают прямо в поднебесье. Унылая и вместе с тем величественная картина открывается с верхней площадки. Слева от буровой — дорога, разлипованная глубокими колеями, похожая на большое и грязное полотенце, то ли случайно, то ли нарочно, но брошенное так, что один конец его обвился вокруг буровой, а второй, изогнутый и измятый, затерялся у ног деревьев.

За дорогой — жиденькая тайга, сменяющаяся обширными лугами; далеко, у самого горизонта, узенькой полоской угадывается Обь. С двух других сторон буровой — та же чахлая болотистая тайга, поблескивающая голубыми глазенками небольших озерц. Только справа—тайга сплошным клином уходит к самому горизонту. И куда ни глянь—ни единой фабричной трубы. Да что там трубы!.. Ни единого жилья, ни единой живой души. Озера, лес, болота... Неоглядный дремлющий простор... Унылый вид, глухой край. Царство комаров да болотной мошкары. Настороженное безлюдье, извечный сон. Сколько еще десятилетий продолжал бы он спать, если бы геологи не нашли здесь нефть, богатейшие в Союзе месторождения?..

Внизу в грохоте и шуме работают люди. Вахту стоит смена бурильщика Александра Сергеевича Савельева. В смене всего шесть человек: один бурильщик, три помбура и два дизелиста. Бурение ведут то бурильщик, то его помощники Михаил Нечаев и Александр Климентьев. Бурильщики работают молча: не очень то поговоришь в этаком шуме. Все объяснения—жестами.

Сейчас у рычага бурмашины сам Александр Сергеевич, невысокий кряжистый мужчина лет пятидесяти двух—пятидесяти четырех, в брезентовой робе и сетке от комаров поверх старенькой помятой кепчонки. Это по его воле ревут дизеля, поднимается и вновь опускается двухкилометровая нитка труб и где-то там, в беспросветной темноте, на глубине свыше двух тысяч метров, бешено вгрызаясь в неподатливую землю, вращаются шарошки бурового долота. Бурильщик не отрывает взгляда от смонтированного на щите индикатора нагрузки на долото. Стрелка прибора пульсирует. Она то ползет к красной черте на шкале, то возвращается назад—ближе к нулю. Красная черта—рубеж, за которым начинаются предельные нагрузки. «Забуриваться» за нее—опасно.

Долото может не выдержать: сломается от непосильной нагрузки цапфа шарошки, упадет та на дно скважины, и тогда попробуй-ка разбурить прочнейший сплав, из которого она сделана. Старый бурильщик немало знает таких случаев, когда по пять—шесть дней приходилось разбуривать злосчастную шарошку. Пять—шесть дней, чтобы пройти каких-нибудь десять сантиметров. Нет, надо быть осторожным. Не первый год работает. Как-никак с 49-го года, считай шестнадцать лет уже...

Мелко-мелко дрожит квадратная штанга, которая гонит трубы в глубь скважины. Где-то у самой красной черты лихорадит стрелку индикатора. А бур застрял и не идет дальше. Два часа как началась смена, а бур не прошел ни сантиметра. Что случилось в этой адской глубине? Может сломалась одна из трех шарошек и непреодолимой преградой легла на пути своих сестер? Может забарахлил турбобур? Может еще непредвиденное... Как заглянуть туда? Наука не снабдила еще бурильщика такими приборами, чтобы он в любую минуту мог знать, как чувствует себя долото, какая преграда легла на его пути...

Табун в 900 лошадей и его хозяева

Три дизеля, каждый мощностью в триста лошадиных сил, дрожат мелкой дрожью. Они напряжены до предела. Вращаются приводные ремни. Два мощных насоса с огромной силой гонят в буровую воду. 150 атмосфер! Тоненькая струйка воды, вырвавшись под таким давлением из шланга, может прошить человека насквозь. А сейчас под ее напором глубоко в теле земли

(Продолжение на 3 стр.)

СРЕДИ ПОЛЕЙ

РЕПОРТАЖ

При каждом порыве ветра ромашки низко кланяются к земле. Издали кажется, что кивают мне белыми головками цветов. Узкая заросшая травой тропинка петлит по берегу неширокой протоки.

Здесь когда-то проходил трактор, и след от гусениц хорошо заметен на фоне яркой зелени. В одном месте прямо из-под ног выпорхнула пара уток.

Птичьи места:безграничный разлив лугов с тонкими прожилками проток и блюдичками озер.

В селе я узнал, что М. Т. Руднева можно найти идя все время вдоль этой протоки.

Пройдя небольшое расстояние, попадаю на свежую кошениую. Вдалеке, около кустов, пасутся кони, рядом белым пятном выделяется палатка. Подойдя ближе, замечаю самого хозяина, который точит на ручном станке нож от конной сенокосилки. Сразу же при первом знакомстве стараюсь лучше разглядеть М. Т. Руднева. Небольшая сухощавая фигура, в сереньком пиджаке. Прожитые годы клонят плечи к земле, но глаза смотрят весело, задорно.

Михаил Тарасович на минуту прерывает работу и между нами завязывается неторопливый разговор. В правлении колхоза «Новая жизнь» мне сказали, что М. Т. Руднев занимает первое место по кошению трав.Сразу же интересуюсь,как это ему удается добиться. Как-никак за плечами этого человека, как сам он говорит, шестьдесят семь годков. Под глазами Михаила Тарасовича собираются лучистые морщинки. «Да, так. Вот сейчас налажу сенокосилку и начну косить. Кошу до тех пор, пока не стемнеет, и утром пораньше встану. Мешает правда дождь, да гнус сильно лошадей донимает, — рассказывает Михаил Тарасович.— А так секретов у меня нет».

Немного помолчав, Михаил, Тарасович продолжает: «Работать здесь можно и выгодно. На каждый заработанный рубль колхоз ввел добавку— 60 килограммов сена. И колхозу поможешь и своей скотине корма заготовишь. Дневная норма 9 тонн, а в хороший денек даешь и больше. По моим подсчетам накосил уже свыше 1500 центнеров. Жаль только уборка затянулась, пропадает много травы зря».И перейдя на более суровый тон добавил: «Руководители плохо организуют людей, а то уже центнеров 500 застоговали бы. Как солнечный денек, так всех людей надо бы на уборку, а косить можно и в дождь».

Разговор на минуту смолкает. Ветер волнами гуляет по раздолью трав, косматит верхушки тальника. Рядом, у палатки, покрытый одеялом лежит матрац с подушкой у изголовья.

— Не скучно Вам одному проводить и дни, и ночи?— сочувственно спрашиваю я.

— Скучно?—брови Михаила Тарасовича удивленно поднимаются.—Я привык к этому. Зимой охотничаю, а летом на сенокосе занят. Так и приходится все время одному. Да и сынишка временами навещает—кивнул он в сторону сидевшего с темными вихрами на голове мальчишки лет десяти.

—Края наши богатые:в реке рыба, в лесу всякой дичи полно. Вот и промышляю. Само я из Новосибирской области, а не могу уехать отсюда. Раньше полеводом работал в здешнем колхозе, с пятьдесят восьмого года на пенсии. Земля здешняя неплохо родит, только уметь нужно хозяйничать на ней. Раньше даже пшеницу здесь выращивали, а уж про ячмень и рожь говорить нечего.

По той же самой тропе возвращаюсь обратно. В мыслях одно: значит есть люди, которые по-настоящему любят этот край. Край суровый, но и обильный.

Нужно теперь побывать еще в бригаде, убирающей сено. Миновав излучину протоки, замечаю на желтом поле кошенины фигуры людей. Здесь трудится бригада Дмитрия Иванова. Двое конных граблей сгребают сено в валки, одними граблями управляет сам бригадир.

Взрослых на поле мало, а в основном подростки-девчонки. От бригадира узнаю, что основная часть сеноуборщиков находится в другом месте, за Обью. А здесь уборка ведется силами домохозяек и школьников. Погода мешает полностью развернуть сеноуборочные работы, но бригада все-таки сложила в копны уже свыше 1200 центнеров...И сейчас, несмотря на пасмурность, переходящую в дождь, люди продолжают уборку сена.«Ветерком обдует, и все будет нормально», — рассеивает мои опасения бригадир.

Работающие девочки бросают в нашу сторону лукавые взгляды. Их можно понять. Подхожу к одной из них — Фатеевой Вале. Оказывается, Валя учится в восьмом классе Нижневартовской школы, а летом уже несколько лет помогает колхозу. Вместе с ней на поле работают Тырикова Люба, Былина Нина и Волкова Люда. А их подружки. Тоня и Поля Гореловы, заняты сейчас на полеводстве: ухаживают за картофелем.

Приходит мысль, что эти девчонки повторяют судьбу их матерей, которые тоже рано узнали нелегкий крестьянский труд. А промчатся годы, подрастут девчонки, одни станут доярками, врачами, агрономами, другие — нефтеразведчиками, швеями, полеводами.Ведь их старшие братья и сестры учатся в вузах и техникумах Тюмени, Ханты-Мансийска. И трудовая закалка на поле поможет нм в жизни, научит их не бояться трудностей.

Быстро снуют взад и вперед смуглые девичьи руки, а после них на поле остаются ровные валки сена, которые затем складываются в копны.

И снова вперед убегает полевая дорога. С криком низко над болотом стригут воздух чайки.

С севера ветер гонит косматые тучи, значит к вечеру жди дождя. Но сколько еще до дождя успеет вырасти на желтеющем поле копен, так похожих на болотные кочки. Идет сенокосная страда!

Ф. МОРОЗОВ.



Меняется извечный, привычный вид Якутской тайги — необжитая северная глухомань разбужена свистками башенных кранов, грохотом тяжелых грузовиков, рокотом мощных землеройных снарядов. Идет штурм алмазных сокровищ тайги. Советские геологи высказывают мнение,что в районе знаменитых кимберлитовых трубок «Мир» и «Айхал» могут быть открыты новые коренные источники алмазов.

На снимке: на строительстве горнообогатительного комбината в городе Мирном.

Фото **В. ТЕТЕРИНА.** Фотохроника ТАСС



ЭСТОНСКАЯ ССР. Семейство сельскохозяйственных машин тартуского завода „Выйт" пополнилось разбрасывателем минеральных удобрений РМИ-2 и картофелесажалкой КСКН-2. Усовершенствованные заводскими конструкторами новые машины, серийный выпуск которых налажен на заводе, имеют меньший вес, значительно надежнее в эксплуатации. В текущем году запланировано изготовить 6.000 разбрасывателей минеральных удобрений и 1.200 картофелесажалок. Годовая экономия от внедрения усовершенствованных машин—около четверти миллиона рублей.

На снимке: главный конструктор завода «Выйт» Лео Пуолакайнен у серийной картофелесажалки КСКН-2. Фото Э. НОРМАНА.

Фотохроника ТАСС.

В полку солнечных стражей—пополнение

В Пулкове на великое светило направлен еще один мощный телескоп. В. Соболев, исполняющий обязанности директора обсерватории, сообщив об этом корреспонденту ТАСС, подчеркнул, что с помощью нового телескопа и существующего горизонтального можно будет получать спектрограммы с любого участка солнца и одновременно измерять его магнитное поле. Все это, по мнению Соболева, даст новые данные для построения теории солнечной атмосферы и понимания процессов солнечной активности.

Новый пулковский солнечный телескоп (диаметр главного зеркала 440 миллиметров, фокусное расстояние — 17,5 метра) создан в Ленинграде.

(Продолжение. Начало на 2 стр.)

ГДЕ НАЧИНАЮТСЯ ДОРОГИ

вращается турбина турбобура, размывается встречный пласт. А турбобур не идет и баста...

Черный дым из шести выхлопных труб расстреливает подступившую тайгу. Вспотели медные лбы дизелей. Горячие вихри воздуха рагониются по дизельной лопастями вентиляторов. Сильно пахнет соляром. Сюда не рискует залетать комариное отродье.

Молодой стройный парень в белом накомарнике,что-то колдующий над электростанцией. Это шеф-директор дизельной Борис Никоноров. Он потомственный дизелист и представляет второе поколение в роду Никоноровых, связавших судьбу с машинами. В разведочном бурении Борис уже пятый год. Был дизелистом на буровых Шаима, а теперь работает в Мегионской экспедиции. Борис учится на четвертом курсе Бугурусланского нефтяного техникума на механическом отделении.Мечтает после «податься» в институт, пока «капитально не обсемьянел».

Второй парень, с продолговатым подвижным лицом — Владимир Масленников, тот самый. С ним я познакомился еще в дороге. Владимир спокойно расхаживает среди своего ревущего стада. Он то окачивает вспотевшие лбы дизелей, то подпаивает холодной водой из подведенного в дизельную шланга, то подкармливает их соляром. Владимир в Мегионской экспедиции работает первый год.Приехал сюда из-под Норильска. А еще раньше —служил в армии, был механиком - водителем первого класса, так что с «лошадиными силами» знаком коротко.

Дизелисты обеспокоены тоже. Что там случилось у бурильщиков? Что решит старший?

Савельев подал команду поднимать бур.

Подъем труб... Человеку,не знакомому с работой буровиков, трудно представить до чего это нудная и трудоемкая работа. Нужно вытащить и разобрать всю стальную в несколько тысяч метров длиной нитку труб, чтобы на самом конце ее сменить долото, заменить бур. И потом снова смонтировать и опустить. Сколько рабочего времени уходит на эту в общем-то пустяковую в других условиях операцию. А повторяется она каждые четыре часа, согласно техническим условиям.

Два Александра

Мне нравится смотреть, как они работают. Р-раз — и 94-килограммовая каретка лихо подлетает под стык показавшейся из скважины трубы и заключает всю нитку труб в объятья замка; два-а — и тяжелый механический ключ стопорит наружную трубу; три-и — еще сменится резьба свинчиваемой с помощью ротора трубы, а один из Александров уже тянет железным крючком за конец готовой вот-вот освободиться трубы. Труба освобождается,и второй Александр помогает первому отвести трубу на место, на специально для этого предназначенный настил. Бурильщик «майнует». Тяжелая труба глухо тыкается в дощатый настил. А в это время верховой освобождает верхний конец трубы, и, пока ставит ее в вертикальное положение, крюк лебедки с прикрепленными к нему штропами уже скользит вниз. И-раз — летит в сторону каретка, на которой только что поднималась труба, два — железные штропы залетают в вырез первой каретки, три — вставлены стерженьки, предохраняющие штроп от срыва, и новые трубы ползут из скважины. Потом все повторяется сначала. Две минуты на подъем и спуск.

Фамилия одного из Александров вам уже знакома. Это Климентьев. Он уроженец Тюменской области. В 1963 году сменил распространенную тогда на тюменщине профессию лесоруба на специальность буровика. Сейчас он уже помбур четвертого разряда и на его счету около десятка скважин, в разбуривании которых он принимал участие. Некоторые из них дают промышленную нефть.

Другой Александр — паренек лет семнадцати, с чистым доверчивым взглядом серых глаз — носит известную на тюменщине фамилию—Малыгин. Я сначала подумал даже, что он сын или по крайней мере родственник того самого С. Л. Малыгина, о котором не раз писали газеты.

— Не-е, я просто однофамилец,—ответил Саша на вопрос о родстве.

Саша родом из Татарии. Учится там в городе Советске на четвертом курсе техникума, на буровика. Почему он здесь?

— Практика у нас 14-тимесячная,—объяснил мне уже после смены Саша. Нас 32 человека из Татарии сюда на практику приехало. Все о

(Окончание на 4 стр.)

ЭКОНОМИКА И КУЛЬТУРА — НА ПОДЪЕМЕ

Окончание. Начало на 1 стр.

подготовлено в истекшем полугодии более 300 тысяч молодых квалифицированных рабочих.

В соответствии с решением пятой сессии Верховного Совета СССР в истекшем полугодии было досрочно проведено повышение заработной платы работников ряда отраслей народного хозяйства, непосредственно обслуживающих население. Повышена заработная плата еще десяти миллионам работников — жилищно-коммунального хозяйства, торговли, общественного питания и других отраслей.

Средняя денежная заработная плата всех рабочих и служащих была выше, чем за соответствующий период прошлого года, почти на 6 процентов.

Рост производства продуктов животноводства и повышение закупочных цен значительно увеличили денежные доходы колхозов, что позволило повысить выплаты колхозникам более чем на 10 процентов.

Население получило за счет общественных фондов потребления пенсии, пособия, стипендии, бесплатную медицинскую помощь, бесплатно и на льготных условиях путевки в санатории и дома отдыха, и содержание детей в детских учреждениях, бесплатное обучение и другие выплаты на сумму 20,1 миллиарда рублей, или на 12 процентов больше, чем в первом полугодии 1964 года.

В первом полугодии 1965 года введено государственное пенсионное обеспечение колхозников.

Объем розничного товарооборота государственной и кооперативной торговли за полугодие составил 48,7 миллиарда рублей и увеличился, в сопоставимых ценах, на 9,2 процента. С 25 апреля были снижены государственные розничные цены на шерстяные, шелковые, льняные ткани, одежду и белье из этих тканей и некоторые другие товары народного потребления, что дало выигрыш населению в расчете на год один миллиард 124 миллиона рублей. В связи с ростом производства сельскохозяйственных продуктов снизились также цены на колхозных рынках.

Внешнеторговый оборот за полугодие составил 6,7 миллиарда рублей и увеличился на 3 процента.

Дальнейшее развитие получили народное образование, наука и культура. В стране охвачено различными видами обучения 69 миллионов человек.

За счет государственных средств и средств жилищно-строительной кооперации в первом полугодии введены в эксплуатацию 500 тысяч новых благоустроенных квартир общей площадью около 21 миллиона квадратных метров, или на 1 миллион квадратных метров больше, чем в первом полугодии прошлого года.

Население Советского Союза на 1 июля 1965 года составило 230,5 миллиона человек.

Итоги первого полугодия 1965 года — предпоследнего полугодия семилетки — свидетельствуют о дальнейшем развитии народного хозяйства СССР и повышения благосостояния советских людей, указывается в сообщении ЦСУ СССР.

ТАСС

ПРЕДСЕДАТЕЛЬ АНАТОЛИЙ ЗАЗИМКО

Котовский район — самая холмистая местность в Молдавии. Если разговор заходит об особенностях рельефа, вам расскажут шутливую легенду, будто когда-то богу не хватило места, чтобы разместить Черное море, он сдавил сушу, по земле пошли складки, поэтому Котовский район покрыт холмами.

Рассказывая эту легенду, местные крестьяне хитро посмеиваются. Холмы создали здешнему краю славу одного из лучших виноградарских районов республики. На залитых солнцем холмах зреет ароматный виноград.

Колхоз «XX партсъезда» расположен в центре Котовского района. Он объединяет шесть сел, всем разместившихся вокруг центральной усадьбы. Десять тысяч гектаров имеет в пользовании это хозяйство, свыше 1.300 гектаров занимают виноградники и сады. Они дают колхозу основной доход. Однако деньги, вырученные от продажи винограда и фруктов, еще несколько лет назад едва покрывали дефицит от других отраслей хозяйства.

В начале 1964 года председателем колхоза «XX партсъезд» был избран главный зоотехник Анатолий Филиппович Зазимко. Тогда ему еще не исполнилось и 26 лет. Но у этого молодого руководителя было главное: он понимал, что единственно правильный путь хозяйствования — достижение рентабельности всех отраслей.

С первых дней Анатолий Филиппович занялся организацией труда в полеводстве. Зерно — это главное, объяснял он колхозникам, — будет у нас много дешевого зерна, пойдет в гору и животноводство.

Кипучая энергия, глубокая убежденность молодого председателя нашли отклик в сердцах колхозников, люди поддержали его, помогла и районная партийная организация. Несмотря на то, что холмистые поля трудно обрабатывать машинами, половина посевов кукурузы и почти весь подсолнечник были отданы механизаторам. Прошлогоднее лето не было благоприятным. Но механизация сделала свое дело. Пшеница, кукуруза, подсолнечник обошлись колхозу значительно дешевле, чем в прошлые годы. Эти культуры дали свыше четырехсот тысяч рублей чистого дохода.

Но председатель колхоза, да и все колхозники понимали, что доход мог оказаться значительно выше, если рентабельным стало бы и животноводство.

Много ночей провел Анатолий Филиппович за цифрами, диаграммами, разработками. Вместе с ним коротала бессонные ночи его жена и помощник, главный зоотехник Алла Ивановна. Наконец проект был составлен. Его долго изучали в бригадах, в парийной организации, на правлении колхоза и приняли.

Начали с концентрации животноводческих помещений, которые были разбросаны в 23 местах. Центром животноводства стало село Братияновка. Здесь разместили крупный рогатый скот и свиноферму. В селе Сарата-Морошены занялись выращиванием племенных телок. На центральной усадьбе была организована вторая молочнотоварная ферма.

Решающую роль отвели машинам. На всех фермах механизировали подачу воды, подготовку и раздачу кормов. В селе Сарата-Галбена для животноводов выстроили дом, столовую, клуб.



На снимке (слева направо): передовые доярки Анна Влас, Елена Белоткач, Анастасия Скрипник, Евгения Руссу и Ольга Бельская.

В колхозе теперь тысяча коров. Каждая из них за полугодие дала по 1.260 килограммов молока. В прошлом году за это время было получено по 950 килограммов, каждый был дороже нынешнего на три с половиной копейки. Молочное животноводство стало рентабельным, теперь очередь за удешевлением производства мяса. В этом направлении упор делается на дешевые корма.

Не забыты и культурные запросы сельских тружеников. Интересно проходят их часы досуга. В колхозе имеется Дом культуры, где работают кружки художественной самодеятельности, демонстрируются кинофильмы и др. Работает радиоузел. В его передачах интересные лекции, беседы.

Фото В. МАСТЮКОВА и Н. МАЙОРОВА.



На снимке: заседание правления колхоза. Слева направо — плановик-экономист А. И. Тереханова, председатель А. Ф. Зазимко, секретарь парткома П. Е. Денисенко, бухгалтер Р. Н. Прозоровская, агроном А. П. Василица и главный агроном Н. М. Шуклин.

Фотохроника ТАСС

ГДЕ НАЧИНАЮТСЯ ДОРОГИ

Окончание. Начало на 2 и 3 стр.

грунной. Были и другие места, конечно, но нас на Тюмень потянуло, потому что новое тут все, только что начинается. Интересно. Опасались вначале, думали не возьмут всех в одно место, куда нас столько скажут. А в Тюмени в управлении совсем другое слышали: хоть еще пять раз по столько приезжайте — примем. Ну вот и работаем. Кто в Шаиме, кто в Сургуте, а я вот здесь.

Саша самый молодой на смене. Он в три раза младше старшего бурильщика. А по трудовому стажу и того больше. Эта скважина четвертая в его жизни. Но и жизнь у него-то только начинается.

Верховой

Высоко над землей где-то на тридцатиметровой отметке, в люльке, похожей на аистово гнездо, примостился верховой Михаил Нечаев. Работа у Михаила не ахти какая сложная. Перегнуться через перила мостика, подхватить кожаным ремнем трубу подтянуть ее к себе, освободить из каретки — вот и все дела. Выполняет ее мастерски. Но эта работа выглядит просто только в летнее время, да и то на первый взгляд. А зимой, когда обледеняющий ветер пронизывает насквозь и ты весь коченеешь, надо быть гибким. Тут он каким сильным надо быть, чтобы работать вот так, как Михаил.

И характер Михаила от такой работы изменился даже неразговорчивым стал: не с кем говорить. Михаил — ветеран бригады. Вместе с ней работал на Шаимском месторождении. Пробурил, считай, не один десяток скважин. В буровой бригаде он пятый год.

Из двух университетов

Выползают и выползают из черной пасти скважины трубы. Время от времени из двери вагончика, что рядом с буровой, показываются две девушки. Это тоже практиканты: Галя — студентка Саратовского университета и Надя — из Тюменского. Приехали они совсем недавно. Наверно поэтому и работа у них пока несложная: делать замер глубины скважины, что они выполняют быстро и точно, успевая между делом показать язык Саше Малыгину и посмеяться над чем-то одним им известным...

По-кошачьи и незаметно подкралась ночь. Вспыхнули над буровой веселые огоньки. Бурильщики уже закончили подъем труб и теперь заменяли бур, который оказался неисправным. Чтобы не путаться у них под ногами и не мешать своими вопросами, тихонько поднимаюсь на верхнюю площадку буровой.

Глухая темь увязла в тайге, уже не различить ни отдельных деревьев, ни полян — все превратилось в однообразное темное пространство без огонька, без звука. И только чуть белеет начинающаяся у буровой дорога. Дорога от буровой... Это символично, не правда ли? От буровой начинается дорога и молодого паренька Саши Малыгина, с буровой начиналась она и у Бориса Никонорова, и у Михаила Нечаева, и многих, многих других парней и девчат. Здесь начинается и дорога самой Тюменской области, дорога в большую промышленность. Уже сейчас со всех сторон приезжают сюда специалисты. Вот и девушки из крупнейших вузов страны на практику приехали, и Сашкины друзья из Татарии. А какие перспективы открываются перед областью! Миллион тонн нефти в 1965 году — это, так сказать, аванс «на карманные расходы». 45 млн. тонн нефти будет давать Тюмень уже в 1970 году. А сколько в дальнейшем? Даже не верится, но в полне уважаемые специалисты утверждают, что в будущем Тюменская область сможет производить столько нефти, сколько ее сейчас производится во всем Советском Союзе. Замечательные перспективы!

Я смотрю в ночь, обступившую буровую вышку, и вижу, как в глухой темени вспыхивают огни. И слева, и справа, и со всех сторон буровой огни, море огней, океан огней. И не тайга вокруг, не болота, а сверкающие неоном рабочие поселки, города с асфальтированными улицами, мчащимися автомобилями, праздничными нарядными людьми. И в центре этого огненного фейерверка — буровая, на которой стоит вахту смена бурильщика Савельева. Одна из сотен буровых, от которых начинается дорога.

Г. БАРНЕВ.

Мегионская экспедиция, 124-я скважина.



Более тридцати тысяч человек посетили первую областную фотовыставку, где демонстрировали свои работы двадцать шесть фотокорреспондентов и любителей. Решено такие выставки проводить ежегодно.

Выставка будет демонстрироваться в городах области Ялуторовске, Ишиме, а также в районах.

На снимке: в зале фотовыставки.

Фото А. ЛАХТИНА. Тюменская фотохроника

Премии имени Н. И. Вавилова

Президиум академии наук СССР учредил премию имени академика Н. И. Вавилова. Она будет присуждаться советским ученым за выдающиеся успехи в области генетики, селекции и растениеводства один раз в три года, начиная с 1966 года, в день рождения академика — 26 ноября.

* * *

Академик Николай Иванович Вавилов—первый президент ВАСХНИЛ(а), автор ряда крупнейших открытий. Его учение о центрах происхождения культурных растений стало ключом к поискам новых растительных форм, отличающихся комплексом ценных хозяйственных признаков, устойчивых к болезням и вредителям.

С именем выдающегося ученого тесно связана разработка теоретических основ селекции и внедрение многих достижений в практику отечественного сельского хозяйства.

ТАСС

Сообщение ТАСС

В соответствии с программой работ по дальнейшему освоению космического пространства, с 28 июля по 15 октября 1965 года в Советском Союзе будут проведены пуски новых вариантов ракет-носителей космических объектов в район акваторий Тихого океана, ограниченный окружностью радиусом 40 морских миль, с центром, имеющим координаты 37 градусов 39 минут северной широты и 173 градуса 25 минут восточной долготы.

ТАСС уполномочен заявить, что для обеспечения безопасности правительство Советского Союза просит правительства других стран, пользующихся морскими и воздушными путями в Тихом океане, дать указание соответствующим органам, чтобы суда и самолеты не заходили в этот район акваторий и воздушного пространства ежедневно во второй половине суток с 12 до 24 часов по местному времени.

Микроэлементы в таблетках

Рецептуру удобрительной смеси микроэлементов разработал профессор Московского научно-исследовательского института удобрений и инсектофунгицидов М. В. Каталымов. Приготовленная в виде таблеток смесь содержит все нужные для растений микроэлементы: бор, медь, цинк, марганец, молибден, кобальт, йод. Одной—двух таблеток достаточно, чтобы приготовить 10 литров раствора и полить им растения на двух квадратных метрах.

В центральных и северо-западных районах страны подкормку следует проводить два раза в течение вегетационного периода: первую—весной, в начальный период развития овощных, плодово-ягодных и других культур, вторую—в период их цветения. Профессор Каталымов делает тут же оговорку, что подкормка растений питательным раствором микроэлементов не заменяет обычных азотных, фосфорных и калийных удобрений, а лишь дополняет их.

Применение таких таблеток повышает урожайность, улучшает вкусовые качества продукции, ускоряет созревание плодов. Промышленность приступила к выпуску питательной смеси.

ТАСС

РАБОЧИЕ СТАНОВЯТСЯ ИНЖЕНЕРАМИ

В эти дни на многих предприятиях Донбасса происходят радостные события: рабочие горячо поздравляют своих товарищей с получением дипломов специалистов. На Горловском азотнотуковом заводе были торжественно вручены дипломы инженеров семнадцати передовикам, которые без отрыва от работы в цехах закончили политехнические институты.

БЮДЖЕТ СОВЕТСКОЙ СЕМЬИ

Георгий САРКИСЯН,
кандидат экономических наук

Ежегодно советский парламент утверждает государственный бюджет. В нем определяется, сколько будет получено доходов, истрачено средств на развитие народного хозяйства, повышение материального и культурного уровня народа. Анализ этих цифр показывает, как растут богатства общества, повышается благосостояние каждой советской семьи.

Однако государственный бюджет не дает полной возможности увидеть все изменения, происходящие в жизни населения. Наиболее широко они отражаются в бюджете семьи. А семей в Советском Союзе — свыше пятидесяти миллионов.

Основным доходом рабочих и служащих является заработная плата, которая в СССР все время повышается. За последние шесть лет она увеличивалась в среднем ежегодно на 2,4 процента, а в нынешнем году должна возрасти на 4,5 процента.

По доходы трудящихся не ограничиваются только прямой заработной платой. В них все большую роль играют общественные фонды потребления. За счет этих фондов более 26 миллионов человек получают пенсии. Государство оплачивает расходы на здравоохранение.

Рабочий и служащий не только пользуется бесплатной медицинской помощью, а во время лечения в больнице еще и бесплатным питанием. Кроме этого, он за время болезни получает пособие по временной нетрудоспособности в размере 50—90 процентов его заработной платы (в зависимости от непрерывного стажа работы).

Всем рабочим и служащим ежегодно предоставляются оплачиваемые отпуска. В среднем в год свыше 13 миллионов трудящихся и членов их семей отдыхают и лечатся в санаториях, домах отдыха, пионерских лагерях по бесплатным или льготным путевкам. А на предприятиях имеются профилактории. В них отдыхают и лечатся в свободное время по путевкам профсоюза рабочие, инженеры, служащие.

Сейчас в СССР почти все заводы и фабрики имеют детские сады и ясли. Пребывание одного ребенка в дошкольном учреждении стоит около 350 рублей в год. 75 процентов этой суммы оплачивает государство. В минувшем году в детских садах и яслях находилось свыше десяти миллионов детей.

Бесплатно в СССР и образование. За обучение в школах, техникумах и институтах родители не несут никаких расходов. Больше того, многим студентам выдаются государственные стипендии и бесплатно предоставляются общежития. В прошлом году, например, стипендиями и общежитиями пользовалось более пяти с половиной миллионов человек. На обучение одного школьника государство расходует в год 83 рубля, студента техникума — около 500 рублей, а высшего учебного заведения—более 800 рублей. Много средств идет также на заочное обучение. Студентам-заочникам предоставляются дополнительные оплачиваемые отпуска, льготные — вдвое дешевле обычных—билеты для поездки на экзаменационные сессии и многие другие преимущества.

Квартирная плата в СССР является самой низкой в мире. Советские люди оплачивают лишь треть расходов на содержание жилья, остальные две трети — государство. На оплату жилой площади и коммунальных услуг семья тратит в среднем не более 5—6 процентов своего бюджета, в том числе полтора — два процента—на воду, газ, электроэнергию и отопление.

Пенсии, медицинская помощь, образование, оплачиваемые отпуска, бесплатные и льготные путевки в здравницы и многое другое—все это оплачивается за счет общественных фондов потребления. Эти фонды составляют сейчас 25—30 процентов реальных доходов трудящихся. В дальнейшем, по мере увеличения объема бесплатно предоставляемых услуг, доля общественных фондов потребления будет непрерывно повышаться и к 1980 году достигнет почти 50 процентов.

В различных семьях разную роль играют общественные фонды потребления. Обычно, чем многочисленнее семья и больше в ней неработающих—престарелых и детей, тем значительнее в ее бюджете доля общественных фондов. Вот как, например, складывается бюджет Нецкой Ядвиги Феофильевны — обувщицы комбината имени Задукявичуса в литовском городе Вильнюсе. В ее семье пять человек: муж—пенсионер, дочь, двое несовершеннолетних ребят и сама Ядвига Феофильевна. Дочь после окончания профессионально-технического училища работает вместе с матерью. Нецкая и ее дочь получают в год 2000 рублей. Мужу государство выплачивает 1265 рублей пенсии. Но общий годовой доход семьи превышает 4000 рублей. Откуда же поступают остальные деньги? Их семья получает от государства в виде премий и пособий на производстве, бесплатного пользования амбулаторией, больницей. Только за обучение старшего ребенка в школе Ядвига Нецкая должна была бы уплатить 83 рубля в год и за младшего, который посещает детсад,—270 рублей.

Большую добавку к бюджету семей дают подсобные хозяйства. В СССР их семнадцать миллионов. Кроме того, многие рабочие имеют коллективные сады и огороды.

Доходы советских семей повышаются и от снижения цен на товары народного потребления. Последнее, наиболее крупное—на десятки различных товаров—снижение цен проведено с 25 апреля текущего года. Население выиграло от этого свыше миллиарда рублей — примерно столько же, сколько оно получило от снижения цен за период с 1956 по 1960 год.

АПН.

Соревнуются русские меха

В Ленинграде открылся 40-й международный пушной аукцион. В зданип «Союзпушнины», расположенном на Московском проспекте, царит приподнятое, деловое настроение. В длинных двухсветных выставочных залах экспонируется около 50 видов товаров. Великолепные шкурки соболя, горностая, норки, ондатры, рыси, белки, голубого песца, каракуля и других зверей. На этой выставке зарубежные покупатели смогут заранее подробно ознакомиться с товаром.

— Большая часть шкурок диких зверей добывается, как и раньше, охотниками в тундре, тайге и горах,—рассказывает председатель всесоюзного объединения «Союзпушнина» Н. И. Муравьев.—Но с каждым годом увеличивается удельный вес пушнины, полученной в звероводческих совхозах. Советские звероводы ведут большую селекционную работу. На этом пути уже достигнуты немалые успехи.

Русские меха... Издавна о них идет добрая слава. И до сих пор наша страна занимает одно из ведущих мест в международной торговле пушными товарами. Ежегодно проводимые в Ленинграде аукционы оказывают большое влияние на конъюнктуру рынка, на цены.

В этом году к продаже на аукционе предназначено более четырех миллионов шкурок и мехов, высококачественных ковров и изделий славящихся своим искусством мастеров Туркмении, Узбекистана, Таджикистана и Армении. В Ленинград прибыли 250 представителей наиболее крупных фирм из двадцати двух зарубежных стран.

И. МОРОЗ.

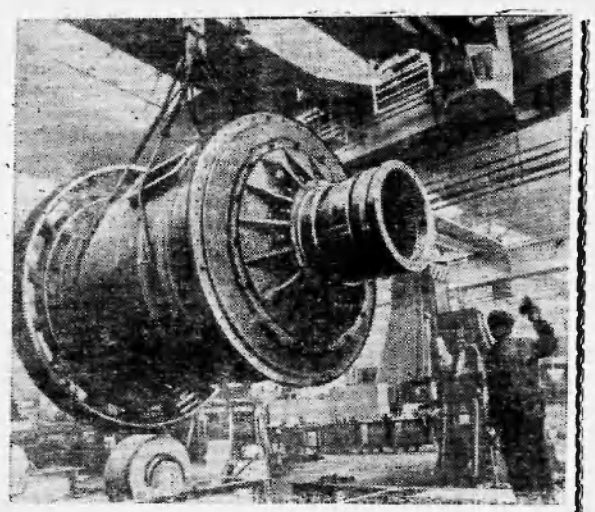

.С каждым годом возрастает товарооборот между Советским Союзом и Чехословакией. Каменный уголь, железную руду, нефть, хлопок поставляет СССР братскому государству. Высокую оценку у советских людей заслужило промышленное оборудование, станки, товары широкого потребления с маркой «Сделано в ЧССР».

На снимке: в цехе машиностроительного завода в Пржерове (Чехословакия). Сейчас здесь по заказу СССР изготавливаются 12 шаровых мельниц для металлургических заводов.

Фото ЧТК—ТАСС

ЗАГОВОР СОРВАН

В Республике Конго (Браззавиль) раскрыт заговор, который был направлен на то, чтобы свергнуть правительство Конголезской Республики, а также сорвать первые африканские игры. В ночь с четырнадцатого на пятнадцатое июля в Браззавиль из Леопольдвиля была заброшена группа террористов, намеревавшаяся взорвать центральный стадион, электростанцию, перерезать железную дорогу, ведущую из Браззавиля в Пуэнт-Нуар, вызвав среди населения массовую панику и ликвидировать руководство республики.

Эта группа террористов прошла военную подготовку в лагере мобутовских парашютистов «Бинда» в Леопольдвиле. Оружие им было передано послом одной европейской державы, аккредитованным в Леопольдвиле. Заговор сорван.

ТАСС

БОРЬБА ЗАПАДНОБЕРЛИНСКИХ СТУДЕНТОВ

ЗАПАДНЫЙ БЕРЛИН. «Свободный университет» Западного Берлина, несмотря на летние каникулы, напоминает бурлящий котел.

Началось с того, что ректор университета по указке сверху запретил студенческое собрание, посвященное 20-й годовщине освобождения Германии от гитлеровского фашизма, на котором должен был выступить известный западногерманский публицист Эрих Кубе. Это было последней каплей, переполнившей чашу негодования учащихся и преподавателей. Прокатилась волна студенческих демонстраций и протестов, не прекратившихся и в настоящее время. Университетская общественность призывает к активной борьбе против реакционного «чрезвычайного законодательства», требует гарантий демократических свобод, равных шансов для молодежи в приеме в высшие школы и учебе для всех.

Руководство университета первоначально пыталось лавировать, но сейчас перешло в наступление. Приведена в состояние боевой готовности полиция.

Б. ХОДАКОВСКИЙ.

НА МИТИНГЕ В САНТА-КЛАРА

Торжественно отметила революционная Куба свой национальный праздник—день 26 июля по случаю знаменательной даты. В Санта-Клара состоялся 500-тысячный митинг трудящихся. С большой речью выступил первый секретарь национального руководства Единой партии социалистической революции Кубы, премьер-министр Фидель Кастро.

Оратор сказал, что нынешнюю годовщину кубинская революция встречает еще более единой и сильной. Эта сила, подчеркнул Кастро, заключается в руководстве массами со стороны Единой партии социалистической революции Кубы.

Подробно остановившись на революционном движении в странах Латинской Америки, оратор сказал: «Мы призываем Латинскую Америку последовать нашему примеру».

С этого года, продолжал премьер-министр, будут разрабатываться нормы социалистического государства Кубы, а также конституция, в которой найдет отражение роль партии. Кастро сказал далее, что Куба не собирается ничего копировать, но должна изучать опыт других социалистических стран и заимствовать у них в творческом духе все ценное.

ТАСС

СТРЕМИТЕЛЬНЫЙ РОСТ

СОФИЯ. На 4,1 процента перевыполнен полугодовой план по валовому промышленному производству в Народной Республике Болгарии. Значительный рост достигнут в области металлургии, химической и резиновой промышленности, в производстве электроэнергии, в машиностроении и металлообрабатывающей промышленности.

Труженики сельского хозяйства республики по сравнению с тем же периодом прошлого года продали населению значительно больше мяса и молока.

ТАСС

Все население Демократической Республики Вьетнам готово к отражению атак американских воздушных пиратов. Бойцы народной милиции и отрядов самообороны не расстаются с винтовкой в поле, на предприятии, в учреждении.

На снимке: члены отряда самообороны фабрики гончарных изделий Монг Кай (в провинции Куанг Нинь) тренируются в стрельбе.

Фото ВИА—ТАСС



Влтавский каскад

ПРАГА. План полного использования гидроресурсов реки Влтавы предусматривает создание 13-системного каскада гидроэлектростанций. Семь систем гидрокаскада уже построены. Крупнейшим его звеном является гидроэлектростанция «Орлик». Высота Орликовской плотины превышает 90 метров, длина—почти 520 метров. Искусственное озеро протянулось на 70 километров. Оно позволило значительно улучшить снабжение водой прибрежных городов и поселков, оросить большие земельные массивы и увеличить рыбные богатства.

Гидроэлектростанции Влтавского каскада уже дают народному хозяйству примерно 1250 миллионов киловатт-часов электроэнергии в год.

БОЛЬШОЙ УСПЕХ

БЕРЛИН. С большим успехом проходит в Лейпциге международная выставка художественного оформления книги. Она привлекла множество немецких и иностранных посетителей.

Выставку посетило 15 тысяч человек.

ТАСС

СОВЕТУЕТ ВРАЧ

ПРЕДУПРЕЖДЕНИЕ ПИЩЕВЫХ ОТРАВЛЕНИЙ

Самая частая причина пищевых отравлений—это обильное размножение в пищевых продуктах микробов.

Люди, употребляющие такие продукты в пищу, могут заболевать желудочно-кишечными расстройствами.

Заболевание нередко охватывает группу людей, евших одну и ту же пищу. Вокруг нас находятся микробы, среди которых есть и болезнетворные. Нужно принимать поэтому особые меры для того, чтобы микробы не попадали в продукты.

Особенно опасно в этом отношении молоко, представляющее собой очень хорошую питательную среду для всех болезнетворных микробов. Некоторые считают, что через скисшее молоко (простоквашу) заразные болезни не передаются. Такие представления ошибочные. Дизентерийные и тифозные микробы, например, успевают размножаться в молоке до его скисания. В кислом молоке они не размножаются, но могут остаться жизнеспособными в течение нескольких дней.

Для передачи заразной болезни от больного человека здоровому или для заражения здорового человека через пищу достаточно, чтобы в организм попало очень небольшое количество микробов.

Иначе обстоит дело с пищевыми отравлениями. Эти заболевания могут наступать только после того, как микробы размножатся в пищевом продукте в очень большом количестве. Попадая в кишечник, они обычно никакого вреда человеку не приносят. Этим объясняется то, что пищевые отравления не передаются подобно заразным болезням от больного человека здоровому. Заражение может произойти только через пищу, в которой уже обильно размножились микробы. Постоянным источником болезнетворных микробов является сам человек, а также животные. Микробы, попадающие на пищевые продукты, могут на них размножаться до значительного количества.

На руках человека, домашней утвари, посуде так же могут находиться микробы, которые при несоблюдении санитарных правил приготовления пищи, переносятся на пищевые продукты. Особенно часто загрязняют пищу нечистоплотные люди, не обращающие достаточного внимания на чистоту рук, тела.

Когда при приготовлении пищи ее основательно проваривают или прожаривают, большинство микробов погибает. Однако если, например, рыба или мясо подвергаются тепловой обработке не столь длительно и к тому же большими кусками, то в глубине этих кусков микробы остаются жизнеспособными и при хранении готовых продуктов могут размножаться и вызвать заболевание. Поэтому мясо и рыбу надо варить или прожаривать небольшими кусками; хранить продукты нужно на холоде, по возможности в холодильнике или леднике, где размножение микробов не происходит. На основании лабораторных исследований примерные сроки тепловой обработки рыбы и мяса можно рекомендовать следующие: рыбу в кусках весом 150 граммов, толщиной 2,5 см. варить 20 мин., говяжьи котлеты весом 75,100 и 150 граммов жарить на плите 10 мин. и выдерживать столько же в духовке. При варке мяса и рыбы большая часть микробов погибает, но единичные микробы остаются живыми.

Если пища будет съедена сразу после варки, она не вызовет заболеваний. Но если оставить ее в теплом помещении, например, в комнате, то микробы вновь могут размножаться, и спустя несколько часов пища станбвится вредной для здоровья. Не раз случалось, что мясо приготовленное к обеду и съеденное во время обеда, ни у кого не вызывало заболеваний. Но если остатки этого мяса оставлялись на ужин и хранились в теплом помещении, и перед едой снова не были сильно разогреты, то они вызывали пищевые отравления. Вот почему в летнее время необходимо иметь погреоа или ледники.

Следует иметь ввиду, что пища, сохраняемая тепле, может уже через несколько часов сделаться опасной, вследствие размножения в ней микробов и в том случае, если они были занесены в нее случайно из окружающей среды. Особенно опасны в этом отношении микробы в салатах, винегретах, студнях, в изделиях из рубцов, легких и других внутренних органов животных, в паштетах, запеканках с мясным и рыбным фаршем. Эти блюда пельзя хранить в тепле даже самое непродолжительное время.

Т. БРИЛЬ,
санитарный врач.

Редактор М. Парфенюк

Гражданка **Воронкова Тамара Васильевна**, проживающая в поселке Нижневартовском Тюменской области, возбуждает дело о расторжении брака с гражданином **Воронковым Федором Гавриловичем**, проживающим в Кемеровской обл., Осиповском районе, станция Малиновка, ул. Крупской, 34.

Дело подлежит рассмотрению в Нижневартовском районном народном суде Тюменской области.

Тираж 1430 Нижневартовская типография управления по печати Тюменского облисполкома Заказ № 238

АВГУСТ

Пролетарии всех стран, соединяйтесь!

Ленинское знамя

Орган Нижневартовского районного комитета КПСС и районного Совета депутатов трудящихся Тюменской области

Год издания 24-й | ВОСКРЕСЕНЬЕ, 1 августа 1965 года | № 77 (2526) | Цена 2 коп.

План перевыполнен

Изо дня в день растет производительность труда нефтедобытчиков Мегиона, борющихся за высокое звание коллектива коммунистического труда. Это отлично сказывается на выполнении обязательств, взятых рабочими и инженерно-техническими работниками нефтепромысла.

26 июля в резервуары поступили последние тонны «черного золота», предусмотренные месячным планом. За оставшиеся пять дней июля добыто дополнительно около пятнадцати тысяч тонн. Это замечательный вклад в счет трехсот тысяч тонн мегионской нефти, которую ждут предприятия химической промышленности страны в этом году.

Л. РОГОЖИН,
старший геолог нефтепромысла.

● ● ● ●

Прошедшая зима явилась одним из серьезных испытаний для нефтяников и строителей нашего района. Она выявила ту степень подготовленности первооткрывателей в условиях суровой сибирской зимы, которая оказалась довольно низкой. Тем не менее, труженики перенесли всю тяжесть, выпавшую на их долю. Был ли в этом смысл? Конечно, да. Надо было пробудить жизнь района, дать стране богатейшие залежи «черного золота», кроющиеся в недрах земли. Ради этого стоит выдержать все.

Вместе с тем нельзя не отметить, что если бы своевременно были созданы нормальные условия для жизни, переносить трудности было бы значительно легче. На ошибках учатся. Но как?

Объектом первой важности в поселке нефтяников является котельная, строительство которой было начато в октябре прошлого года. Чтобы ускорить пуск котельной, было построено временное деревянное здание, смонтированы два котла «универсал». И на этом пыл строителей угас. Так и простояла она в бездействии всю зиму. Тогда она строилась как временная. Шли дни. Наступил 1965 год. В это время в Нижневартовске организовалось строительное управление № 14 Газпрома СССР. Поселок заметно рос, увеличивалось число жителей. Возникла необходимость в постоянной системе отопления, водоснабжения и т. д. Вот тогда и возникла необходимость построить центральную котельную. Было решено разобрать деревянные стены и заменить их капитальными. Разобрать-то стены разобрали, а вот со строительством нового здания руководители СУ-14

ЗАБЫТЫЕ ОБЯЗАТЕЛЬСТВА

Всего один месяц отделяет нас от того дня, когда ватага загорелых ребятишек с алыми галстуками на груди и с букетами осенних цветов заполнит школьные коридоры. Зальется медноголосой трелью звонок, разгонит детей по классам, где им предстоит учиться, преодолевать каменистые тропы науки.

Но чтобы в тот день можно было с чистой совестью говорить о хорошем настроении и радостном блеске юных глаз, сейчас придется открыть горькую истину, открыть действительное положение в подготовке школ в Нижневартовске к учебному сезону.

Всем известно, с каким нетерпением ждали нижневартовцы сдачи в эксплуатацию нового здания средней школы. В конце прошлого года их нетерпение было удовлетворено. Но, как уж ведется по какой-то скверной традиции, строители ни один объект не сдают в строй в полной готовности. И школа не была исключением.

В акте государственной приемной комиссии записана масса крупных недоделок. Не выполнено устройство санузлов, не сделан противопожарный бассейн. К тому же имеют место отступления от проекта. Например, прессованная бумага явилась заменителем оштукатуренного потолка и деревянных полов. Это явилось причиной того, что облисполком акт приемки не утвердил, и здание по сути дела по сей час числится в стадии строительства.

Однако учитывая то трудное положение, когда из-за отсутствия места занятия проводились в три смены, двери в новую школу пришлось открыть. Комиссия составила дополнительный акт, в котором были перечислены все недоделки, и руководители строительных участков обязались в указанные сроки устранить недостатки. Товарищи расписались, пожали друг другу руки, откозыряли и... забыли дорогу в школу, не говоря уж о своих обязательствах.

С той поры утекло много воды. На базе строительного участка вырос строительное управление № 14. Истекли все сроки выполнения работ на школе, а начальник управления тов. Вечканов и главный инженер тов. Вилькевич на это дело смотрят из-под руки. У нас-де и своих забот хватает. Тщетно взывают к их совести дирекция школы и РОНО. Но зачем искать то, чего нет?

Только поэтому сейчас, в период летнего ремонта, в школе сложилось прозаическое положение. В среднем, по подсчету, для производства всех работ нужна бригада в 20 человек. Однако ни одна организация, в том числе и СУ 14, не удосужилась выделить ни одного рабочего. И вместо двадцати на ремонте занято только шесть человек наемных, а ни у Вечканова, ни у Вилькевича ни в одном глазу не зачесалось, хотя они прекрасно знают положение дел, прекрасно знают, что это их прямая обязанность. Это их вина в том, что школа подходит к учебному сезону необорудованной. Не заменены полы и потолки, нарушаются правила противопожарной безопасности.

Неизвестно куда смотрит комитет содействия партийно-государственному контролю, почему он не обратит на это серьезного внимания и не призовет к порядку тех лиц, которые категорически отказываются от исполнения своих обязанностей и этим создают лишние трудности и осложнения.

В. ОВЧИННИКОВ.

● ● ● ●



МОСКВА СЕГОДНЯ. Вид на Кремль со стороны Большого Каменного моста.
Фото А. СТУЖИНА. Фотохроника ТАСС

● ● ● ●

не спешили. Даже сейчас, когда на носу зимние холода, на объекте работает всего 17 человек. Этого, явно, недостаточно для того, чтобы вовремя ввести в строй котельную, которая вот-вот потребуется.

Чтобы быстрее закончить строительство котельной, нефтепромысловое управление решило помочь строителям. С этой целью все монтажные работы ведутся силами рабочих энергоцеха НПУ, хотя все работы обязаны были выполнить строители. Помощь, оказанная нефтяниками, казалось, должна была побудить строителей к кипучей деятельности. Но увы. Вместо того, чтобы вовремя и полностью обеспечить монтажную бригаду всеми необходимыми материалами, руководители СУ-14 вообще самоустранились. Делайте, дескать, как хотите. И теперь нефтяникам приходится обивать пороги СУ-14 для того, чтобы достать необходимые детали, материалы.

— Нет кислорода, нет листовой стали, болтов, труб разных диаметров, — говорит рабочий энергоцеха Д. А. Бабиков.

На этом, да и на всех других промышленных объектах нет плана ввода объектов в строй действующих. И не случайно потому никто из строителей не смог назвать точный срок пуска котельной.

В этом большая вина и отдела капитального строительства НПУ «Мегионнефть», который не только не установил строителям конкретного срока окончания строительства, но и постоянно меняет проект строй ки. Впрочем такая картина стала типичной для ОКСа нефтепромыслового управления.

Много лучшего желает прокладка теплотрассы, а также строительство водопровода. Все монтажные работы ведет СМУ-15. Вразговоре с главным инженером тов. Деньковым выяснилось, что прокладка трассы задерживается по вине генподрядчика — СУ-14, который до сих пор не выполнил земляные работы. Сваренные плети развезены по кольцу и ждут, когда строители выкопают траншею. Что же сдерживает строителей?

— У нас не хватает техники, — отвечает главный инженер Э. Вилькевич.

И это действительно так. Главку «Тюменьнефтегаз» была дана заявка на необходимую технику, однако, из двух выделенных первоначально экскаваторов главк отправил только один. Но и та техника, что имеется в распоряжении СУ-14, используется непроизводительно. Все это привело к тому, что руководство СМУ-15 решило уложить временную теплотрассу.

Если на названных объектах ведется все же кое-какая работа, то на строительстве кислородной станции и базы горюче-смазочных материалов не делается ровным счетом ничего, за исключением расчистки и планировки площадок. В настоящее время кислород привозят из Сургута и Тюмени. Пока это возможно. Наступит зима, и транспортировка его во многой степени затруднится и значительно удорожает.

В пяти километрах от новостроящегося поселка должна находиться дизельная электростанция, которая уже в этом году снабдит энергией все жилые дома и производственные объекты. Должна, но ее нет, хотя у электромонтажного участка № 6 имеются на руках и средства для строительства и выдана вся проектная документация. На сегодняшний день дело обстоит крайне безрадостно. Оборудование, необходимое для электростанции, имеется у заказчика НПУ «Мегионнефть», а вот отсутствие изоляторов на 6—10 киловатт, а также провода А-120 для прокладки воздушной линии тормозит ход работ. Тут нужны срочные меры. Объединение «Тюменьнефтегаз» обещало выделить все необходимое, но забыло самую «малость» — выполнить обещанное. Из-за этого возникает тревога, что поселок и на эту зиму останется без постоянного освещения.

Все эти недостатки наглядно показывают, что руководители нефтепромыслового и строительных управлений и участков не по-деловому относятся к подготовке к зиме.

Рейдовая бригада:

В. КЛИМЕНКО,
главный инженер СМУ-5;

А. ДОБРОВОЛЬСКИЙ,
главный энергетик НПУ «Мегионнефть»;

С. ПЕТРОВ,
начальник энергоцеха НПУ «Мегионнефть»;

А. ЛЮБИМОВ,
член группы содействия партгосконтролю СУ-14;

К. НИКОЛАЕВА,
инструктор РК КПСС;

М. ТОЧИЕВ,
сотрудник редакции.

РЕЙД ПЕЧАТИ

Урок не впрок

ГУДКИ ПАРОВОЗОВ

(Отрывок из повести)

Перед закатом солнца отец Нади и Коклягин отправились побродить по поселку. Вернулись они в полночь. Сели на ступеньки крыльца. На веранду к Наде доносились их голоса.

Отец долго рассказывал, как водил поезда в окружаемый немцами Ленинград. Кое-что Надя слышала впервые. Оказывается, не было рейса, когда бы не бомбили его поезд. Всякий раз убивало то помощника, то кочегара. А однажды отца и самого выбросило взрывной волной из паровозной будки. Он сильно ушибся, но нашел в себе силы вскочить на подножку вагона — состав двигался медленно.

Оказывается, в войну гудки строго-настрого запрещалось давать. Машинисты, чтобы не прогудеть по привычке, обматывали свистки тряпками. И все-таки, въезжая в Ленинград, отец испытывал желание дать гудок: очень уж хотелось известить защитников города — родные, дескать, мои, я привез боеприпасы и продовольствие, будет вам сегодня чем заморить червячка и чем угощать фрицев.

— А меня в это время там, в Сибири, поставили на «кукушку»,—заговорил Коклягин. Он волновался и тяжело дышал.—Мы, заключенные, валили лес. А паровозик доставлял его к запони. Лес-то не какой-нибудь: тайга непроглядная, болотная, где нет спасения от гнуса. Ведешь «кукушку» и даешь свистки, подбадриваешь товарищей. Дескать, не падайте духом, работайте не покладая рук для победы над фашистским вороньем и верьте: рано или поздно будут сняты с вас несправедливые обвинения. И ты знаешь, доходил свист паровозника до сердца людей.

Молчание, вздохи после такого откровения, о котором говорят: «Потолковали, точно душу родниковой водой умыли». Металлически пронзительный кашель Коклягина. Мягкий бас отца.

— Скоро пересяду на электровоз.

— Жалко паровозов?

— Ну да, ведь вместе по жизни двигались и жизнь двигали. Они для меня почти что как живые, умные. Да, жалко, но надо было бы давно начать отстранять паровозы. Как стали наш парк переводить на электрическую тягу, шибко увеличился коэффициент дороги.

— Верно. Теперь с большей отдачей работает транспорт.

Заскрипели ступеньки крыльца. Мужчины ушли спать. С вокзала долетел сигнал электровоза. В этом тонком звуке, повторенном меж скал реки, была ясность сродни той, что занималась на восходящем небосклоне. Потом сигналили в разных местах железной дороги другие электровозы. А где-то на магистральной горке задиристо гаркнул маневровый паровозик. От голоса паровозика Надя встрепенулась, взволнованно ждала повторного крика. И он прогорланил, как и в первый раз, куражливо, зычно.

Наде даже стало больно, что паровозов на дороге осталось мало, что отец скоро примет электрический локомотив. Даже возникло желание, чтобы вернулось детство, когда для нее не было ничего притягательней на свете, чем музыка паровозных гудков. Но мгновением позже Надя подосадовала на свое нелепое желание. Она почувствовала, что помыслами и мечтами вся в этом времени, путь к которому был и прекрасен и сложен и которое должно решить самые главные вопросы, издавна волнующие людей.

Н. ВЗОРОВ.



ВСЕСОЮЗНЫЙ ДЕНЬ ЖЕЛЕЗНОДОРОЖНИКА

Фотомонтаж С. Новомлинского.

Фотохроника ТАСС

Народное хозяйство РСФСР в первом полугодии

Центральное статистическое управление при Совете Министров РСФСР сообщает об итогах выполнения государственного плана развития народного хозяйства Федерации за первое полугодие 1965 года. В сравнении с первым полугодием прошлого года объем промышленного производства возрос на 7,6 процента.

План повышения производительности труда в промышленности выполнен. По сравнению с первым полугодием прошлого года производительность труда возросла на 4,7 процента. Накопления в народном хозяйстве РСФСР увеличились на 8 процентов, в том числе в промышленности—на 6 процентов.

Колхозы и совхозы Федерации более организованно провели весенний сев. План сева яровых культур перевыполнен. Расширены посевы яровой пшеницы, риса, овса, проса, гречихи, многолетних и однолетних трав. Увеличились площади чистых паров. Возросло поголовье скота в колхозах и совхозах. Повысилась продуктивность скота, увеличилось производство продуктов животноводства. Государственный план закупок продуктов животноводства, установленный на первое полугодие, перевыполнен.

Вошли в действие новые производственные мощности. Но план ввода новых мощностей выполнен не полностью.

Численность рабочих и служащих в народном хозяйстве РСФСР увеличилась более чем на один миллион 800 тысяч человек. Заработная плата повышена более чем шести миллионам работников ряда отраслей народного хозяйства, занятых обслуживанием населения. Средняя заработная плата рабочих и служащих в РСФСР за первое полугодие была выше, чем за тот же период прошлого года, примерно на 6 процентов, а выплаты колхозникам — более чем на 9 процентов.

Население РСФСР получило из общественных фондов потребления в виде различных выплат, пособий и льгот на 12 процентов больше, чем в первом полугодии 1964 года.

ТАСС

МОСКВА. В Новых Кузьминках построена самая большая в нашей стране школа. В трехэтажном здании, напоминающем гигантскую букву «Т», смогут одновременно сесть за парты 2.032 ученика.

Собранная из новых полносборных каркасно-панельных конструкций школа вобрала в себя целый комплекс вспомогательных помещений: столовую на 400 мест, актовый зал на 400 мест, два спортивных зала, расположенных в отдельном одноэтажном здании, связанном с учебными помещениями крытым переходом. Каждый школьный блок имеет свой дворик, где ребята будут играть во время перемен. Есть здесь и свой большой стадион. Занятия в новой школе будут проходить в одну смену.

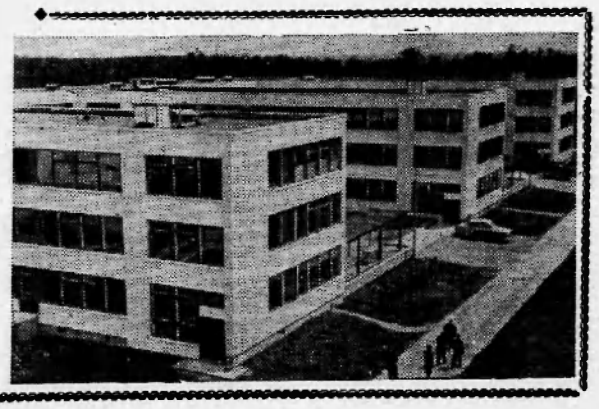

На снимке: учебные корпуса новой школы.

Фото К. МУСТАФИНА.

Фотохроника ТАСС

Улучшить работу постоянных комиссий

Постоянные комиссии являются массовыми органами Советов депутатов трудящихся. Их задачи — содействовать широкому вовлечению трудящихся в работу Советов, в управление государством, дальнейшему развитию и укреплению советской демократии, улучшению работы советского аппарата, дальнейшему подъему хозяйственного и культурного строительства, росту мощи Советского государства, удовлетворению нужд и запросов населения, выполнению законов и строгому соблюдению прав граждан, гарантированных Советской конституцией.

Постоянные комиссии, как известно, создаются по отраслевым признакам в зависимости от конкретных местных особенностей хозяйства и реальных потребностей Совета.

В положении сказано, что всю работу постоянных комиссий организуют и направляют их председатели. Следовательно, первым долгом председатель постоянной комиссии должен ознакомиться и ознакомить членов комиссии с Положением о работе постоянных комиссий, затем изучить обстоятельства дел в хозяйствах Совета, в той части за которую несет ответственность постоянная комиссия, наметить конкретный план мероприятий, дать задание каждому из членов постоянной комиссии, установить контакт с исполкомами районного, поселковых и сельских Советов, с другими общественными организациями, через депутатов держать в курсе всех дел избирателей.

Постоянная комиссия должна полнее использовать свои права, проводить заседания, выносить самостоятельные решения, вносить предложения и рекомендации в Советы и их исполкомы. Постоянные комиссии райсовета должны собираться и проводить заседания как минимум один раз в квартал, постоянные комиссии поселковых и сельских Советов—не реже один раз в месяц.

Так именно и начала работу постоянная комиссия по торговле Мегионского поселкового Совета, председателем которой избран депутат Татьяна Михайловна Есипова. Вскоре после выборов исполком поселкового Совета проводил день депутата, где изучались права, обязанности и задачи постоянных комиссий. После этого Т. М. Есипова созвала заседание комиссии, рассказала о состоянии дел в торговле. Тут же члены комиссии решили провести смотр предприятий торговли и общественного питания. Такой смотр был проведен с участием лавочных комиссий, культурно-бытовой комиссии разведкома, медицинских работников. Результаты смотра обсудили на исполкоме поселкового Совета. Такое мероприятие под руководством постоянной комиссии заставило работников торговли изменить отношение к работе.

Можно привести еще ряд положительных примеров из практики работы постоянных комиссий. Однако вместе с этим следует отметить, что многие комиссии районного, поселковых и сельских Советов еще неудовлетворительно выполняют возложенные на них обязанности. Никакой работы, например, не проводила за время своего существования комиссия районного Совета депутатов трудящихся по промышленности, строительству, транспорту и связи (председатель Н. С. Загирова) и комиссия по сельскому хозяйству и заготовкам (председатель Г. П. Кожевников).

Плохо поставлена работа постоянных комиссий в Былинском, Охтеурьевском сельских Советах (председатели исполкомов тт. Юсупов и Бурундуков).

Советский депутат, как указывал В. И. Ленин, сам решает, сам и исполняет. Это значит, что каждый депутат и особенно тот депутат, которому оказано доверие быть членом постоянной комиссии, должен смело вторгаться в жизнь, настойчиво искоренять недостатки в ведении хозяйства, в деятельности учреждений культуры, здравоохранении, народного образования, предприятий торговли и общественного питания, вникать в личные заботы избирателей.

С таких позиций и должны рассматривать комиссии свои обязанности, расставлять свои силы, находить «точки» их наиболее разумного приложения.

Именно это является залогом повышения уровня работы постоянных комиссий, повышения роли депутатов в борьбе за выполнение задач, которые поставлены перед Советами депутатов трудящихся XXII съездом КПСС, в Программе Коммунистической партии.

А. БАЙДАШИН,
секретарь исполкома райсовета депутатов трудящихся.

Резервы — в действие!

А МЕРКА-ТО СТАРАЯ

Поздно вечером усталые, но взволнованные доярки подошли к секретарю парторганизации колхоза «Новая жизнь» Б. С. Иванову.

— Банифат Степанович, да что же это делается,—говорила возмущенно всегда спокойная и уравновешенная Нина Крайнова,—опять прод проклятый напился и не пригнал 50 коров на дойку. Сколько раз председателю говорили, чтобы нашел управу на пастуха, но все бесполезно.

— Найдешь, гляди, когда Ников и сам с рюмкой дружит,—вмешивается другая доярка.—А потому и нет никакого сладу с пьяницами и прогульщиками. А дело-то страдает. Испортятся коровы, что тогда будем делать.

Молчит секретарь парторганизации. Умолкли и доярки. Они ждут ясного и твердого ответа...

А ведь несколько лет назад здесь все было иначе. Совсем по другому выглядел колхоз. Хозяйство было многоотраслевым, экономически крепким. Но шли годы, менялись руководители. Дела шли в упадок, люди стали покидать деревню.

Пришлось вместо расширения закрывать овцеферму, свиноферму, звероферму. Значительно сократилось стадо крупного рогатого скота. О былом остались только воспоминания.

— Раньше,—вспоминают доярки,—у нас был бригадиром Петя Шмаков. Всегда в трудный момент приходил сам к дояркам: «Девушки, помогите, пожалуйста. Одна доярка заболела и ее группа осталась недоенной».

И как ни уставали доярки, но не могли отказать ласковому пареньку, которому были близки их заботы и нужды. А сейчас М. Ф. Былина доярки стараются обойти стороной. Сперва тоже шли к нему за помощью, советом, но видя, что кроме грубости от него ничего не дождешься, отступились. Сам председатель также не радует животноводов своим посещением, хотя его ждут. Упало у людей настроение. Недовольные беспорядками многие стали уходить с фермы. Некоторые группы коров остались без надзора.

Сперва оставшиеся доярки старались обслужить все стадо, но увидев, что руководители никаких мер не принимают, махнули рукой: «Разве нам больше всех надо».

Теперь каждый день 30-40 коров остаются недоенными. Результаты не замедлили сказаться.

Сравним для примера надои некоторых доярок на одну корову за июнь прошлого и нынешнего года.

НАДОЕНО ЗА ИЮНЬ В КИЛОГРАММАХ НА КОРОВУ

	1964 г.	1965 г.
Крайнова	212,8	101,6
Кузнецова	217,5	155,6
Горелова	221,6	108,8
Кабина А. А.	254	135

Каждый год из-за неподготовленности к зиме гибнут десятки голов крупного рогатого скота. Не видно изменений и в текущем году. Прошло уже больше половины лета, а ферма совершенно не подготовлена к наступлению холодов. Не отремонтированы коровники и телятники, не заготовлено ни кубометра дров. В помещениях нет полов, и коровы лежат прямо в грязи, что значительно влияет на качество продукции.

И это мало кого сейчас тревожит, в том числе и руководителей. Дело дошло до того, что они даже не стали прислушиваться к голосу колхозников. Вот пример.

Раньше Надя Василенко тоже работала дояркой. Долго мирилась она с беспорядками, но, все-таки, не выдержала и накричала на бригадира, высказала все, что наболело на сердце. Строго наказали тогда Надю, но она стерпела. Думала, что «сама виновата, только бы изменилось положение на ферме», рассчитывала, что руководители станут вникать в нужды животноводов.

Но все осталось по-старому. Наконец Надя надорвалась при перетаскивании телят через забор и заболела. А сколько раз просила, чтобы сделали дверцы в изгороди. После болезни вообще ушла с фермы.

Вообще при знакомстве с колхозом поражает полная запущенность и бесхозяйственность. Даже столбы, поставленные для радио и электролинии, смотрят вкривь и вкось. В поселке нет радио, электросвета, не хватает квартир для специалистов.

Колхозом строился дом, но поставленные нерадивыми руками столбы перекосились, и все нужно делать заново. На строительство дома потрачено колхозом свыше 800 рублей.

Здесь никто ни за что не отвечает. Например, ведется распиловка древесины на тес, но учетом его никто не занимается. Поэтому имеет место выдачи теса частникам, минуя правление артели. Весной приобретены две бензопилы «Дружба». Колхоз почти не заготовил дров, зато частники этими бензопилами обеспечили себя топливом на всю зиму.

Памятны многим еще те времена, когда на полях колхоза выращивали даже пшеницу. Но теперь хозяйство вообще не сеет зерновых, и с каждым годом сокращается посадка овощей и картофеля.

Во главе полеводческой бригады поставлен человек, который не имеет понятия об агротехнике и не любит полеводство. Посевы картофеля до сих пор не окучены, хотя все сроки уже вышли.

Можно приводить еще массу примеров бесхозяйственности и верхоглядства в руководстве колхозом.

Попустительство лодырям и прогульщикам и сплошное пьянство, которое начинается прямо в правлении колхоза с активным участием бухгалтера, и роскошное авансирование дебиторов, которые впоследствии отказываются погашать задолженность.

В результате всех этих и других беспорядков и нарушений колхоз «Новая жизнь» за полугодие задолжал государству свыше 12 тысяч. Можно подумать, что колхоз рассчитается с долгом в конце года. Но ознакомившись лучше с делами в артели, начинаешь сомневаться. Основная отрасль, дающая прибыль—животноводство. Благоприятные месяцы для него июнь-июль уже прошли, прошли, не дав должных результатов. А впереди предстоят большие расходы на ремонтные работы, заготовку сена и подготовку к зимнему периоду.

Обширные луга с сочной травой, богатые угодья позволяют вести интенсивное хозяйство, увеличивать поголовье скота, повышать его продуктивность.

Руководству колхоза «Новая жизнь» нужно научиться вести хозяйство, пресекать всякую попытку некоторых несознательных элементов пожить за счет колхоза или государства, проявлять чуткость и внимательность к людям, прислушиваться к их советам.

Ф. МОРОЗОВ.



Много древесины сплавляют по быстрой горной реке Черемоше протекающей в Карпатах, хорошо работают отважные плотогоны Вижницкой лесосплавной конторы треста „Черновцлес".

На снимке: плотогоны Андрей Калыкыч (слева) и Дмитрий Миронюк.

Фото П. ЗДОРОВИЛО. Фотохроника ТАСС

Пора убрать ширму

С 1952 ГОДА существует в нашем районе Октябрьский лесопункт. За это время стройкам страны было отгружено свыше 500 тысяч кубометров деловой древесины. Цифра, на первый взгляд, ошеломляющая. Однако стоит присмотреться повнимательнее, и сразу же становится ясным, что за годы своего существования лесопункт мог дать леса значительно больше. Дело в том, что устанавливаемые планы им почти ежегодно не выполнялись.

Как же идут дела нынче? К сожалению, показатели на сегодняшний день неутешительны.

Вывозка леса, например, составила всего лишь 89 процентов от планового задания, валовая продукция—92 процента, а комплексная выработка на одного рабочего—только 90 процентов. Зато фонд заработной платы превышен на целых четыре процента.

Не улучшилось положение и в текущем квартале. Квартальным планом предусматривается заготовить 11 тысяч кубометров древесины. Однако за минувший месяц лесопункт заготовил всего лишь немногим более тысячи кубометров. История прошлых лет повторяется.

Чем же мотивируют такое отставание от плана руководители участка?

Они ссылаются то на большое расстояние вывозки древесины, то на недостаток автомашин, то на весеннюю распутицу и бездорожье. Кроме того, невыполнение плана руководство лесопункта объясняет еще и отделением Сарт-Еганского мастерского участка.

Но ведь отставания от плановых показателей наблюдались значительно раньше, задолго до того, как был отделен Сарт-Еган. Значит, причина кроется в другом.

В настоящее время большая часть кадровых рабочих лесопункта находится в летних отпусках. Кроме того, зимой в лесопункте работали сезонники, которые составляли до 25 процентов коллектива. С наступлением лета они оставили работу. В результате получается, что вместо трехсот человек, трудившихся в зимний период, сейчас там работает лишь немногим более половины. Кроме того, оставшиеся люди заняты подсобными работами. Одна бригада занимается строительством лежневой дороги, другая строит временный мост, третья занята на строительстве больницы, пекарни, прачечной и т.д.

Таким образом, лишь две бригады занимаются заготовкой леса. А между тем, им приходится выполнять все самые трудоемкие фазы заготовок древесины: валка, обрубка сучьев, трелевка и погрузка на автомашины, вывозка, раскрежевка по ассортименту, сортировка и, наконец, сплотка. С такими силами, конечно, не особенно-то развернешься.

Такое положение дел, казалось, должно было вызвать у руководителей беспокойство, заставить их задуматься над тем, какой найти выход. Разве нельзя, например, заинтересовать тех же сезонников и ввести их в постоянный штат? Конечно, можно. Да и отпуска не мешало бы распределять так, чтобы это не вредило работе лесопункта.

Именно по этой причине нелучается так, что к зимнему периоду ничего не бывает подготовлено. Потом начинается спешка с выполнением тех работ, которые надо было сделать еще летом. Людей отрывают от своих основных дел. И это, безусловно, отрицательно отражается на выполнении плана.

Надо отметить, что плохо еще относятся к нуждам октябрьских лесозаготовителей руководители Сургутского леспромхоза. Вернемся к строительству лежневой дороги. Сейчас работа там почти полностью приостановлена. Причиной является то, что леспромхоз вовремя не выделил лесопункту ни редукторов марки УП-1, применяемых при сверлении отверстий колесопровода, ни приводного ремня для шпалорезального станка. А ведь строительство «лежника» нужно закончить в самые короткие сроки, потому что прибрежная зона почти вся вырублена, и для усиления темпов заготовки древесины необходимо переходить на более удаленные деляны. Для этого, разумеется, нужна дорога.

Таковы причины невыполнения плана Октябрьским лесопунктом.

Конечно, многие из причин низких производственных показателей могли бы быть ликвидированы, если бы партийная организация, профком уделяли должное внимание организации производства, повседневно вели работу с людьми, боролись за повышение чувства личной ответственности за судьбу планов и обязательств.

С этим мириться дальше нельзя. Коммунисты лесопункта должны усилить контроль за хозяйственной деятельностью предприятия, организовать действенное социалистическое соревнование, мобилизовать коллектив на борьбу за повышение производительности труда, эффективное использование техники.

Надо оживить работу общественных организаций, добиться повышения их роли в жизни коллектива лесозаготовителей, в решении вопросов производства.

Погодные условия, распутица—все это, чем объясняют руководители лесопункта невыполнение плана, — лишь ширма, за которой они стараются скрыть свою неразворотливость и бесхозяйственность. Эту ширму пора снять.

В. СЕМЕРИКОВ.

ОНИ БУДУТ СОЛДАТАМИ

Проходит строй,
солдатский строй,
тверды, легки шаги.
Взирают с гордостью на нас
седые старики:
— Видать по выправке лихой
в отцов пошли сынки...

Эти парни пока не солдаты. Они еще готовятся стать солдатами: сдают нормы на значок ГТО, проходят медицинскую комиссию. «Разношерстные», одетые в гражданское платье различной новизны, всевозможных покроев и расцветок, шумливыми стайками бродят они по коридору районной больницы. Встревоженными «ну, как?» встречают каждого выходящего из кабинета, где работает медкомиссия. Услышав в ответ: «Все в норме», похлопывают по плечу, интересуются в какую команду зачислен.

Из разных мест прибыли они сюда. Охотники из Колик-Егана, бурильщики из Ваховска и Мегиона, рыбаки, трактористы... Крепкий народ, проверенный жизнью и работой в суровом крае.

Подойдем к ним, познакомимся поближе. Вот хотя бы к этим двум парням, склонившимся над шахматной доской. Э-ге! Положение черных прескверное или, говоря языком шахматистов, им самая пора «остановить часы».

Полководец белых Анатолий Муромцев — экономист райрыболовпотребсоюза, торжествует близкую победу. Его соперник Виталий Лебединский — рулевой-моторист из Мегиона.

— Это он за стрельбу отыгрывается. Когда сдавали нормы на ГТО, я стрелял лучше,— с улыбкой отвечает Виталий.

Оставим в покое наших шахматных мыслителей и подойдем вот к этой небольшой группе парней. Познакомимся. Все они из Ваховской экспедиции, всем 19 лет. Крепыш среднего роста в живописном костюме — Василий Закутный. Он работает помощником бурильщика. Кроме того, имеет права тракториста, четвертый разряд слесаря, как раз те профессии, которые могут пригодиться ему на службе.

Не уступает своему товарищу и Виктор Богословский. Он спортсмен второго разряда — лыжник, значкист ГТО, тракторист, помощник бурильщика... А вот у чернявого невысокого парня Анатолия Шпака разряда нет.

Но все нормы ГТО Анатолий сдал с большим запасом. У него хорошая специальность — дизелист, очень нужная в армии специальность.

...Знакомлюсь и знакомлюсь с ребятами. Крепкие, хорошо физически подготовленные ребята. Второй спортивный разряд у Александра Ульянова судомоториста из Охтеурья, значок отличника у Геннадия Павлова из Б-Тархова, а за плечами инженера-геолога Мегионской конторы бурения №4 Георгия Василькова Грозденский ордена трудового Красного знамени институт нефти.

Сколько интересных лиц, начинающихся судеб. Юноши становятся мужчинами, и верится, что, когда эти парни сменят гражданские костюмы на военную форму, они будут отличными солдатами.

Т. СМОЛЕНСКИЙ.

За рубежом

ЖЕРТВЫ ХИРОСИМЫ

Накануне приближающейся 20-й годовщины со дни американской атомной бомбардировки муниципалитет Хиросимы внес в список жертв бомбардировки еще 142 фамилии. 142 жителя города умерли в этом году от последствий атомного взрыва.

Среди новых жертв атомной бомбы, навечно внесенных в памятный список города Хиросимы, известная японская поэтесса Синоз Сиода. Все 20 лет с момента трагедии, обреченная на смерть в результате интенсивного радиационного облучения, она не переставала в своих стихах призывать к запрещению атомного оружия, к миру во всем мире.

С 1952 года в трагический список внесено 61016 человек.

ТАСС

* * *

Умер в застенках

В Каракасе скончался член Политбюро ЦК Компартии Венесуэлы Луис Эмиро Арриета. С 1963 года Арриета находился в заключении. Власти отказались выпустить его на свободу даже тогда, когда состояние его здоровья резко ухудшилось.

ТАСС

* * *

ЗАЯВЛЕНИЕ ДЖОНСОНА

ВАШИНГТОН. Президент США Джонсон объявил на пресс-конференции в Белом доме о своем решении немедленно увеличить численность американских войск в Южном Вьетнаме с 75 тысяч до 125 тысяч человек.

ТАСС



ЮЖНЫЙ ВЬЕТНАМ. Марионеточная сайгонская антинародная клика вамеревается в нынешнем году увеличить на 160 тысяч свою шестисоттысячную армию.

На снимке: солдаты марионеточной армии разгоняют антиправительственную демонстрацию в районе Сайгон-Шолон.

Фото ВИА—ТАСС

ИЗ ЗАЛА СУДА

По опасной стезе

— Встать, обвиняемый!.. Со стула поднимается угрюмый, сутуловатый мужчина лет сорока. Нервными движениями перебирая в руках старенькую кепку, он начинает свой сбивчивый рассказ. Голос его дрожит, иногда он прерывает себя, переводит дух и судорожно проглатывает застрявший в горле комок. В каждом его жесте, каждом произнесенном слове чувствуется какая-то растерянность, смятение, раскаяние...

...Глухой темной ночью к материальному складу крадущейся походкой подошел человек. Оторвав несколько досок, он проникает внутрь помещения. Достает из кармана бутылку, пьет большими глотками — для храбрости. Затем преступник ощупью находит то, ради чего он пришел сюда...

Утром следующего дня органам районной милиции стало известно о пропаже лодочного мотора марки «Москва». Через некоторое время был найден сам преступник — Ярков Георгий Петрович. В этот же день украденный мотор был обнаружен в районе поселкового кладбища, куда решил спрятать его Ярков. Спившийся, доведенный до отчаяния человек, совершив кражу, предлагал некоторым лицам купить мотор меньше, чем за половину его настоящей цены. Что за мотивы пробудили Яркова совершить преступление?

Ведь когда-то он не был преступником, Подобно многим, честно жил и трудился. Приходя с работы, нежно целовал жену и своего маленького сынишку. Но потом вдруг все перевернулось. Ярков попал под дурное влияние друзей, помышляющих только о выпивке. Все глубже засасывала его рутина пьянства и разгула. Водка стала для него повседневным «лекарством». Но никто не пришел тогда на помощь, чтобы вернуть Яркова к прежней жизни. Потерявшему все свои лучшие моральные качества, ему оставался всего лишь один шаг до преступления. И он сделал его. Суд, затем тюрьма. Казалось бы, именно это должно было послужить ему хорошим уроком в жизни. Но старая любовь к спиртному вновь толкнула Яркова на опасный путь, превратив его в рецидивиста. Эта злокачественная и пагубная для человека жажда к выпивке привела его к новой ошибке. В результате жизнь Яркова оказалась искалеченной. Народный суд вынес ему беспристрастный приговор — три года лишении свободы.

В. ВИКТОРОВ.

Когда умолкли трибуны

27 июля в г. Ханты-Мансийске финишировала окружная легкоатлетическая спартакиада. Пять команд: Сургута, Березова, Ханты-Мансийска, Нижневартовска, Кондинска,—оспаривали первенство в общекомандном зачете. 18 юношей и девушек защищали спортивную честь нашего района.

Теперь, когда, говоря языком футбольного комментатора, «умолкли страсти трибун и выявлены победители», можно подвести некоторые итоги.

Команда волейболистов нашего района выступала на спартакиаде впервые и, несмотря ла это, была сильнейшей. В полуфинале она в трудной борьбе победила сильную команду Сургута (общий счет 3:1), а в финале легко переиграла волейболистов г. Ханты-Мансийска. Как отмечала окружная газета, «сенсационному успеху» способствовала четкая игра команды в защите и удачные нападающие удары капитана команды А. Чумакова.

Лучшими были и наши прыгуны. Чемпионом округа по прыжкам в длину стал ученик Нижневартовской средней школы В. Кожевников (5 м 60 см), в прыжках в высоту первенствовал А. Ситников (1 м 55 см).

Неудачное выступление девушек «потянуло» сборную района вниз, которая в общем командном зачете заняла лишь четвертое место. Незавидное достижение, что и говорить. В связи с этим хочется сделать некоторые замечания по комплектованию сборной. Районная спартакиада, предшествующая окружной, которая должна была стать праздником силы и молодости, по существу не проводилась. И в этом в первую очередь повинен ее организатор — райком ВЛКСМ. Большое и нужное дело оказалось ему не под силу, в результате чего сборная комплектовалась не на основе лучших достижений районной спартакиады, а по данным давно минувших дней. Плоха и база для подготовки спортсменов. В Нижневартовске всего лишь одна волейбольная площадка, но и та находится в плачевном состоянии.

А кому, как не районному комитету комсомола нужно было бы организовать молодежь на строительство хорошего спортгородка? Тем более, что для этого и нужно-то всего несколько воскресников. Но вот именно этой организаторской жилки и инициативности не хватает райкому.

Г. БАРНЕВ.

ЗАКОН ТАЙГИ

16 июля в Ларьякской сейсмической партии произошла беда: пропал бригадир бригады рубщиков Александр Медведев. В последний раз его видели, когда он уходил с профиля на визировку местности. Медведев ушел один. Что могло случиться? Мнение было одно: заблудился. Долго не уходили рабочие с места работы. Стреляли из ружей, кричали, но тайга, поглотившая их товарища, безмолвствовала.

На следующий день было организовано несколько поисковых групп. К поискам было привлечено местное население. Над районом поисков постоянно кружил вертолет экспедиции. Словом, все силы были брошены на спасение человека. Но все безрезультатно: Медведева не могли найти. И лишь на двенадцатый день поисков в район размещения партии из тайги вышел сам Медведев.

Человек проблуждал по тайге без малого двенадцать суток. Что поддерживало в нем силы?

Медведев рассказал товарищам примерно следующее: «Когда я сбился с пути и совершенно потерял всякую ориентировку, стало страшно, очень страшно. Но меня не покидала уверенность, что товарищи сделают все возможное, чтобы найти меня. На пятый день у меня кончились спички.

Питался вообще чем приходилось. Ягоды, кедровые орехи, ловил молодых птиц. Под конец уже не хватало сил, чтобы передвигаться. Но когда я слышал гул пролетающего вертолета, надежда вновь и вновь вселяла в меня силы. Случайно набрел на старые наши зарубки, которые мы делали, уходя на визировку местности. По этим зарубкам и вышел к ребятам».

Маленькое, кажется происшествие, неприятное происшествие, но как в нем преломляются отношения между советскими людьми. Свыше сорока человек участвовало в поисках, привлечены были и вертолеты. Человек нуждался в помощи, и люди шли ему на помощь. Это закон нашего общества. Это закон тайги.

Н. ЗАЙЦЕВ.

Редактор М. Парфенюк

Тираж 1430 Нижневартовская типография управления по печати Тюменского облисполкома Заказ № 239

Пролетарии всех стран, соединяйтесь!

Ленинское знамя

Орган Нижневартовского районного комитета КПСС и районного Совета депутатов трудящихся Тюменской области

Год издания 24-й | СРЕДА, 4 августа 1965 года | № 78 (2031) | Цена 2 коп.



Киргизская ССР. Неузнаваемо преобразился пейзаж нефтепромысла «Избаскент». Не видно традиционных металлических вышек для ремонта скважин. Эта работа теперь производится с помощью самоходной вышки «Бакинец». Есть и другие новшества: все действующие скважины переведены на автоматическое управление. Контроль за их работой осуществляет дежурный диспетчер.

На снимке: слева—вот как выглядит участок добычи нефти «Восточный Майлису». Справа сменный инженер Т. Н. Белякова на диспетчерском пункте промысла «Избаскент».

Фото В. ЛАЗАРЕВА. Фотохроника ТАСС

Слово и дело коммуниста

ЦЕЛЕНАПРАВЛЕННАЯ деятельность партии в хозяйственном строительстве, ярким примером которой является мартовский (1965 года) Пленум ЦК КПСС, приносит свои плоды. С заводов, фабрик, строек, с колхозных и совхозных полей идут вести о трудовых успехах, одержанных советскими людьми на фронте борьбы за выполнение планов последнего года семилетки. **Возросшая активность трудящихся — результат большой политико-массовой работы коммунистов.**

Прошедшие в союзных республиках, краях и областях собрания активов и пленумы партийных комитетов показали, что местные парторганизации сознают свою высокую ответственность за неуклонное проведение в жизнь решений октябрьского (1964 года) и последующих Пленумов ЦК КПСС. Коммунисты хорошо понимают, что для успешного осуществления поставленных задач нужно всесторонне учитывать опыт новаторов производства, вооружать им массы, звать миллионы людей на достижение новых высот в коммунистическом строительстве. **А для этого необходимо найти ключ к сердцу каждого труженика, помочь ему занять то место в общем строю, на котором бы он мог принести делу наибольшую пользу.** Это обязывает коммунистов постоянно развивать и совершенствовать методы и формы политической и организационной работы, вносить в нее больше конкретности и практической деловитости. От одних призывов пользы мало. Самые хорошие и правильные лозунги и директивы неминуемо превращаются в политическую трескотню, если они не подкрепляются организаторской деятельностью. За словом обязательно должно следовать дело.

После мартовского Пленума ЦК КПСС партийные организации развернули большую практическую работу. Многие из них показывают хорошие образцы в руководстве хозяйственным строительством.

Можно было бы привести немало примеров успешного осуществления намеченных партией мер по дальнейшему укреплению экономики колхозов и совхозов, коренного улучшения работы партийных организаций.

К сожалению, в жизни есть и такие факты, когда вместо проведения живой организаторской работы, партийные организации ограничиваются общими декларациями, призывами, не ставят перед людьми конкретных задач, вытекающих из решений мартовского Пленума ЦК КПСС. Между тем совершенно очевидно, что разработанные им экономические меры принесут плоды только в том случае, если коммунисты засучив рукава будут улучшать производство, совершенствовать систему экономической работы. От их усилий, энергии, настойчивости, умения мобилизовать массы зависит теперь, насколько успешно и быстро будут выполнены большие задачи, поставленные перед сельским хозяйством.

ВАЖНЕЙШЕЕ условие усиления активности и боеспособности каждой партийной организации — это повышение авангардной роли коммунистов, их ответственности за порученное дело.

Через кого, как не через коммунистов, партийная организация в первую очередь охватывает своим влиянием все участки производства, постоянно держит в поле зрения важнейшие вопросы, направляет и контролирует деятельность администрации и общественных организаций. Где этого нет, там неизбежно бросаются в крайности, не видят главного. Этим главным сегодня является умение глубоко вникнуть в производственные процессы, разобраться, хорошо ли расставлены кадры, помочь коллективам предприятий найти резервы, с помощью которых можно снизить себестоимость продукции, улучшить ее качество, сделать производство более рентабельным.

Окончание на 3 стр.

ТРУДНОСТЯМ НАПЕРЕКОР

Сплошной стеной, подступая к обрывистому берегу Оби, стояла тайга. Тучи комаров были единственными «активными» жителями ее. Днем и ночью стоял несмолкаемый гул. Лишь некоторые рисковали сюда заглянуть. Но вот немногим более года назад здесь началось наступление человека на тайгу. Иной гул — гул тракторов и машин вместе с веселыми голосами людей ворвался в тайгу.

Могучие бульдозеры врезались в мягкую почву, разравнивали площадку. Теперь на этом место расположилось хозяйство автотранспортного цеха НПУ «Мегионнефть». Десятки машин, тракторов, автокранов и другой техники ежедневно выходят за ворота АТЦ и направляются на различные участки новостроящегося поселка нефтяников. За баранками и рычагами управлений их сидят люди, отдающие всю свою силу и умение своему любимому делу.

Большим уважением и авторитетом среди товарищей-механизаторов заслуженно пользуются водитель ЗИЛа Владимир Сазонов, тракторист Константин Абрамов, водитель тягача — Юрий Абрахов. По в автотранспортном цехе работают не только механизаторы.

В первых рядах и те, у кого за плечами не один десяток лет непрерывного труда. Это кузнец Михаил Максимович Попов и сварщик Петр Григорьевич Лубышев. Все они не только добросовестно трудится, но и являются активными участниками в жизни коллектива. И верится, что с такими людьми нельзя не преодолеть любые трудности, которые стоит на нашем пути вперед.

А. ПАНКРАТОВ,
начальник ремонтного участка АТЦ НПУ „Мегионнефть".

ИТОГИ ПОДВЕДЕНЫ

В колхозе „Красное знамя" подведены итоги социалистического соревнования среди доярок колхоза. Лучших результатов добилась А. Скорнякова. Она получила с начала года 1084 килограмма молока от каждой коровы при годовом обязательстве 1600 килограммов. Успехи этих месяцев говорят, что свое слово А. Скорнякова сдержит.

Неплохо идут дела и у другой доярки этого колхоза А. А. Пылиной, получившей в июле от каждой коровы по 165 килограммов молока. Славные дела труженик способствовали тому, что колхоз в целом по надою молока имеет неплохие показатели. На каждую корову надои составляют 972 килограмма молока.

М. ФЕДОРОВ.

ИЗВЕЩЕНИЕ

13 августа 1965 года созывается сессия районного Совета депутатов трудящихся с повесткой дня:

1. О состоянии и мерах улучшения торговли и общественного питания в районе.

Докладывают председатель райрыболовпотребсоюза и начальники орсов.

2. О мерах борьбы с преступностью в районе.

Докладывает председатель постоянной комиссии районного Совета депутатов трудящихся социалистической законности Ф. Е. Зубарев.

Час, проведенный на стройке

— А вот там они, — показал рукой молодой паренек, одетый в сапоги, облепленные толстым слоем глины, в ответ на мой вопрос, где работает бригада Елизаветы Исааковны Федоровой. Я посмотрел по направлению руки и увидел несколько девчат в разноцветных платочках. Когда я подошел поближе, до меня донеслись слова знакомой песни:

Забота у нас такая,
Забота наша простая—
Жила бы страна родная
И нету других забот.

Стоя на лесах, девушки плотным слоем, быстрым, привычным движением рук наносили на стену раствор и аккуратно затирали терками. Минута — и какая-то часть общежития принимает готовый вид. И так без конца, до последнего сантиметра. Кропотливая работа, но девушки хорошо справляются с ней. Я смотрю на девушек, на их работу. Одна из них старательно «копирует» другую подругу, что работает рядом. Это похоже на «списывание» школьников. По всему видно, что она новичок. Так оно и оказалось. Люба Тяжкова пока еще ученица, но у нее заметен уже свой «почерк». И судя по нему, по отзывам бригадира она будет мастером своего дела.

— Их у меня две, — рассказывает Елизавета Исааковна.

— Вот и Лида Мелентьева тоже ученица. Старательные девушки. — Елизавета Исааковна повернулась к своим девушкам и принялась что-то объяснять. Несколько слов о членах бригады. Всего около двух месяцев работают они на стройках Нижневартовска, но за это время проявили себя с самой хорошей стороны.

А приехали они из г. Бердска Новосибирской области. Работали в стройуправлении «Отделстрой», хорошо знали друг друга. За плечами у большинства из них — годы напряженного труда. Почти все комсомолки. И вот приехали сюда, где люди их профессии очень нужны.

О том, как они трудятся, говорят слова самого бригадира, члена КПСС Елизаветы Исааковны Федоровой.

— Мы могли бы работать еще лучше, но мало готовых объектов, или, как говорят, отсутствует фронт работы, нет никакой малой механизации. Все приходится делать вручную. Руководителей СУ-14 это мало волнует, как и то, что среди бригад не организовано социалистическое соревнование. Там, в Бердске, наша бригада носила звание коллектива коммунистического труда, стараемся не уронить это звание и здесь.

С хорошим чувством я ухожу со стройки. А вслед мне несется песня. Чистые девичьи голоса ведут:

«Забота наша такая,
Забота наша простая...»

Девушки имеют право на такую песню, на такие слова. Трудно бывает, а не хнычут, не жалуются на трудности и, что самое главное, не отступают перед ними.

Они избрали самую человечную на земле профессию: строитель. Строитель! Это новые города, это десятки новых поселков, подобных нашему, это начало жизни нашего района — вот, что такое строитель. Это в честь их, да, именно в честь их и таких, как они, в нашей стране установлен День строителя.

И не случайно девушки уверенно заявляют: свой праздник мы встретим успехами в труде.

М. ТОЧИЕВ.

ЭНЕРГОХИМИЧЕСКАЯ ДЕЙСТВУЕТ

АРХАНГЕЛЬСК. В Верховском леспромхозе успешно работает энергохимическая установка по переработке древесных отходов. Ее продукция идет на заводы Подмосковья, Белоруссии и в другие районы страны. Коллектив установки, возглавляемый выпускницей Архангельского лесотехнического института Валентиной Ершовой, добился больших трудовых успехов. С начала года переработано несколько тысяч кубометров щепы.

ВЕЛИКИЙ БОРЕЦ И МЫСЛИТЕЛЬ

Фридрих Энгельс, как и Карл Маркс, навсегда связал свое имя с пролетариями и угнетенными народами всех стран, с их борьбой за освобождение от оков капитализма, от всякого угнетения, за социализм. Этому благородному делу он посвятил всю свою замечательную жизнь революционера, весь свой могучий талант мыслителя и борца.

Довольно рано Энгельс стал задумываться над явлениями общественной жизни. Сын фабриканта-текстильщика, он с юных лет наблюдал произвол предпринимателей, нищету и бедствия трудящихся у себя на родине, в Германии. Такую же безотрадную картину он увидел несколько лет спустя и в центре английской промышленности — Манчестере, куда переехал в 1842 году, чтобы поступить на службу в торговый дом, пайщиком которого был его отец.

Часто бывая в рабочих кварталах, Энгельс собирал и изучал материалы о положении английского рабочего класса. Итогом этого стала его книга «Положение рабочего класса в Англии», явившаяся, по словам Ленина, ужасным обвинением капитализма и буржуазии, одним из лучших произведений в мировой социалистической литературе. В ней Энгельс показал, что пролетариат не только страдающий, но и борющийся класс, и что у него нет иного выхода, кроме завоевания свободы, социализма.

В Манчестере Энгельс становится социалистом с твердо сложившимися убеждениями. И когда летом 1844 года в Париже он впервые встретился с Марксом, которого до этого знал по переписке, выяснилось полное совпадение их взглядов по всем теоретическим вопросам. С этого времени началась многолетняя совместная деятельность и дружба двух великих вождей рабочего класса.

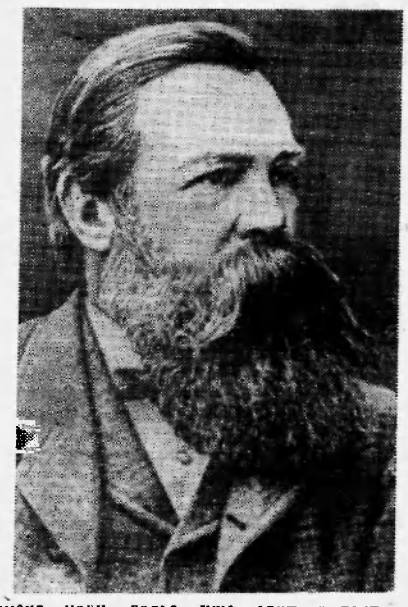

Подвергнув научному анализу все, что было создано передовой мыслью в различных областях человеческих знаний, Маркс и Энгельс выработали теорию научного коммунизма, руководили революционным движением международного пролетариата. Вместе они основали «Союз коммунистов» — прообраз революционной партии рабочего класса, написали программный документ марксизма — «Манифест Коммунистической партии», пламенный призыв которого «Пролетарии всех стран, соединяйтесь!» прозвучал на весь мир.

Совместными усилиями они создали в 1864 году Первый Интернационал — международную организацию пролетариата, сыгравшую важную роль в развитии мирового рабочего движения. Они приветствовали и всемерно поддерживали Парижскую коммуну, видя в ней зародыш государства нового типа — диктатуры пролетариата.

С величайшим вниманием и заботой Энгельс относился к Марксу, оказывал ему всяческую, в том числе и материальную, помощь. В свою очередь Маркс гордился своей дружбой с Энгельсом, глубоко уважал и ценил его как ученого и революционного борца.

После смерти Маркса Энгельс уже один выполнял роль вождя международного революционного рабочего движения. Он проделал огромную работу по подготовке к изданию второго и третьего томов «Капитала», которые Маркс не успел при жизни закончить. В своих теоретических трудах, многочисленных статьях и письмах Энгельс вел беспощадную борьбу с ревизионистами. Страстно и непримиримо выступал он против тех, кто пытался извратить главное положение марксизма — учение о диктатуре пролетариата.

Разоблачая сторонников реформизма в рабочем движении, Энгельс решительно осуждал мелкобуржуазную революционность, догматизм и сектантство. Он неоднократно подчеркивал важность тесной связи теории и практики, теоретического обобщения революционного опыта масс.

Особое значение он придавал борьбе против угрозы новой войны и милитаризма, против бремени военных расходов, от которых больше всего страдают трудящиеся.

Фридрих Энгельс — автор ряда классических работ по философии, истории, политической экономии. Среди них — «Анти-Дюринг» — книга, которая составила эпоху в истории социализма. Перу Энгельса принадлежат такие выдающиеся научные труды, как «Диалектика природы», «Происхождение семьи, частной собственности и государства» и другие.

Трудно назвать какую-либо область знания, которая не интересовала бы Энгельса. Он изучал физику и химию, математику и философию, биологию и военное дело. Энгельс в совершенстве знал английский, французский, итальянский, голландский, румынский, испанский, португальский и другие языки, говорил и читал по-русски.

Как и Маркс, Энгельс постоянно интересовался Россией, ее историей и литературой, революционной борьбой ее народов против царизма. Еще в семидесятых годах прошлого века он говорил о России, как о стране, которая «будет играть наиболее важную роль». «А раз дело дойдет до революции в России,— предсказывал он,— изменится лицо всей Европы».

В последние годы своей жизни Энгельс с восторгом встретил весть о появлении среди русских революционеров первой группы марксистов и горячо приветствовал в их лице сторонников научного коммунизма. Он выражал надежду, что скоро в России появятся энергичные вожди пролетариата, и настойчиво подчеркивал необходимость творческого применения марксизма.

Именно в это время в России начинал свою революционную деятельность Ленин — гениальный продолжатель учения Маркса — Энгельса, их великого дела. Ленин создал и воспитал марксистскую партию, которая привела народ к победе социализма в нашей стране и ныне уверенно руководит строительством коммунистического общества. На гранитной основе марксизма-ленинизма сложилось и окрепло мировое содружество стран социализма.

Слово и дело Энгельса живет и торжествует. Бессмертные идеи марксизма-ленинизма победно шествуют по всему миру, вдохновляя миллионы людей на борьбу за мир, демократию и социализм.

Н. ПОЛЯКОВ.

ХЛЕБ ИДЕТ

ВОЛГОГРАД. Широко развернулась уборка в северных районах области. Сотни механизаторов перевыполняют нормы на косовице и обмолоте. Комбайнер колхоза имени Киквидзе И. И. Бондарев ежедневно подбирает валки с площади 20—25 гектаров вместо 14 по норме. Комбайнер колхоза «Новый путь» А. М. Новиков за один день убрал ячмень на 22 гектарах и намолотил 500 центнеров зерна.

В хозяйствах области проявляется забота о будущем урожае. Идет засыпка семян и подготовка ранней зяби.

ЭЛЕКТРИЧЕСКИЙ ИСПОЛИН ЕНИСЕЯ

ДИВНОГОРСК. 29 июля в тело плотины Красноярской ГЭС завершена укладка второго миллиона кубометров бетона. Бурлит и клокочет Енисей, прорываясь через донные отверстия плотины. Но стихия теперь не страшна. Два месяца назад строители выдержали самую трудную схватку с рекой — сильным весенним паводком.

Сейчас центр стройки переместился в правобережный котлован. Здесь вместе с пристанционной частью плотины сооружается здание ГЭС, где разместятся десять агрегатов мощностью по полмиллиона киловатт каждый.

ТАСС

КОМСОМОЛЬСКАЯ ЖИЗНЬ

КОГДА ГОРИТ ОГОНЕК

Комсомольская организация у нас небольшая — около тридцати человек. Но о ребятах плохого ничего не скажешь. Стараются от души: и как лучше помочь лесоучастку в его работе, участвуют и в общественной жизни поселка.

Зимой, когда на участке особенно кипит работа, наши комсомольцы в первую очередь организуют соревнования между собой и бригадами. Это во многом помогает в работе лесопункта. Особенно славится своими трудовыми успехами ударная комсомольско-молодежная бригада Виктора Буйских. Сейчас эта бригада занимается раскряжевкой древесины. Ежемесячно перевыполняет она производственный план на 20—30 процентов. Вот и в прошедшем месяце ребятам из этой бригады удалось добиться хорошего результата. Июльский план был выполнен ими на 130 процентов.

Хочется поведать и о спортивной жизни наших комсомольцев. Но прежде, чем говорить об этом, нужно отметить тот печальный факт, что профком совершенно не заботится о наших нуждах. Раньше профсоюзные работники выделяли нам кое-какие средства для приобретения того или иного спортинвентаря. В прошлом году, например, с помощью профсоюза лесопункта нам удалось закупить несколько пар лыж, организовать свой лыжный парк. Ребята были очень довольны. Еще бы! В воскресные дни они часто совершали веселые, увлекательные прогулки. Однажды был даже лыжный кросс, в котором принимали участие почти все комсомольцы.

Многие ребята имеют спортивные разряды по стрельбе, штанге, классической борьбе. В прошлом году, после отборных районных соревнований, пятеро наших борцов ездили в Сургут на товарищескую встречу. Один из них взял призовое место.

Нынче же дела обстоят по-другому. Профсоюзный комитет, можно сказать, совсем отвернулся от комсомольцев. Ни одна наша просьба не находит нужного отклика. Спортивная жизнь в поселке почти совсем заглохла; а ведь среди комсомольцев лесоучастка есть способные, даровитые в спортивном отношении ребята. Дать бы им все нужное — и, глядишь, развернулась бы спортивная работа.

Не обращает на наши просьбы никакого внимания и районный комитет комсомола. Побывал в нашем поселке однажды инструктор райкома комсомола С. Бурмистров. Обещал помочь нашим стрелкам в приобретении малокалиберных винтовок. Но обещанного, очевидно, три года ждут. Уехал инструктор и, как говорится, ни слуху, ни духу. До сих пор наши разрядники ждут сообщений, что с винтовками.

Горит огонек у наших ребят и в работе, и в спорте. Спорт — занятие сильных, ловких и смелых. Он находит многих почитателей в нашем лесопункте. Но на пути к настоящей дружбе комсомольцев со спортом стоит стена равнодушия со стороны профкома лесопункта и райкома комсомола. Необходимо разрубить этот гордеев узел и помочь нашим комсомольцам в их стремлении дружить с источником здоровья, молодости, хорошего настроения, помогающим добиваться успехов в нашей работе.

Обеспечение спортинвентарем, а также помощь в решении других вопросов работы комсомольской организации позволит нам улучшить ее деятельность, усилить работу и слияние среди молодежи лесопункта.

В. БОБОВ.



ЧЕЧЕНО-ИНГУШСКАЯ АССР. В начале февраля этого года на новом Карабулакском газобензиновом заводе были получены первые тонны продукции. Пуск завода на полную мощность позволит переработать на бензин весь попутный газ, получаемый при добыче нефти на промыслах в отрогах Сунженского хребта.

На снимке: комбинированная установка Карабулакского газобензинового завода. На переднем плане — слесари-монтажники Николай Македонов и Александр Кельин.

Фото И. КОБИАШВИЛИ.

Фотохроника ТАСС

Не ждать у моря погоды

Заготовка кормов в колхозах района организована плохо. Прошли лучшие сроки, а на лугах видны лишь одинокие стога сена. К заготовке же силоса вообще не приступали.

Одной из причин такого положения — ненастная погода. Руководители колхозов выжидают солнечных дней, столь редких в условиях нашего района. В этой связи хотелось бы напомнить о некоторых проверенных на практике способах скирдования сена в дождливую погоду. При стоговании травы невысокой влажности, чтобы избежать горения сена, следует послойно пересыпать его солью и перекладывать осиновыми или тальниковыми ветвями. Соль поглощает излишнюю влагу, перекладка ветвями создает лучшие возможности для вентиляции стога.

Для сушки влажной травы применяются простейшие приспособления: шаромы, вешалы и балаганы. Изготовляются они из жердей. Наибольшую эффективность они дают, если трава будет укладываться на балаганы слоем 15 — 20 сантиметров. В этом случае просушка идет быстрее.

Все колхозы Нижневартовского района при заготовке сена применяют копнение, то есть способ от которого большинство хозяйств округа уже отказалось. Сушку травы проводят в валках, сразу перевозят его волокушами к месту стогования. Промежуточная операция — копнение — исключается. Это сокращает затраты труда и средств.

Если для заготовки сена дождливая погода является существенной помехой, то для закладки силоса дождь — не помеха. Тем не менее, заготовка его в большинстве хозяйств не ведется. Руководители явно недооценивают значение этого сочного корма. Лучший способ закладки силоса в условиях района — траншейный. Наиболее употребительные размеры траншей 2—2,5 метра глубина, ширина 4 — 5 метра, длина зависит от количества зеленой массы.

Зеленую силосную массу закладывают в траншею, хорошо утрамбовывают, а затем засыпают землей слоем 20—25 см. В течение осени состояние траншей проверяется, если будут обнаружены впадины, то подсыпают землю.

Есть и другие способы силосования. Лучшие результаты они дают, если закладываемая зеленая масса предварительно измельчается...

И еще один вопрос. Для оказания помощи по заготовке кормов в колхозы прибыло много рабочих и служащих промышленных предприятий и организаций. Но не везде эта большая сила используется на полную мощность. Руководство колхозов плохо заботится о прибывших товарищах, и плохо организовано питание, не говоря уж о культурном обслуживании. В этом деле примером для многих мог бы служить колхоз «За мир». Там руководители хорошо организуют отдых людей. В сенокосных бригадах постоянно находится заведующий клубом тов. Каштанов и киномеханик тов. Казанцев. Следовало бы и другим колхозам организовать для косцов показ кинокартин, завоз библиотечек.

Колхозы имеют все возможности для заготовки кормов. И если работы по заготовке кормов неудовлетворительны, то в этом вина некоторых колхозных руководителей, ждущих у моря погоды.

В. ДЮКИН,
главный агроном окружного управления сельского хозяйства.



Ферганская область. Большой любовью у жителей Алтыарыкского района пользуется книжный магазин № 1 в селе Алтыарык. Работники прилавка внимательно прислушиваются к просьбам покупателей и при первой возможности удовлетворяют их. По заявкам здесь делается подбор литературы.

За образцовое обслуживание покупателей и систематическое перевыполнение плана коллектив магазина награжден Почетными грамотами Центросоюза.

На снимке: в книжном магазине Алтыарыкского райпотребсоюза.

Фото Г. БОЙКО. Фотохроника ТАСС



1350 человек будут приняты на очное, заочное и вечернее отделения Тюменского индустриального института в текущем году.

На снимке: будущие студенты знакомятся со счетными машинами в кабинете математики.

Фото А. ЛАХТИНА. Тюменская фотохроника

Слово и дело коммуниста

Окончание. Начало на 1 стр.

Забота партийных организаций о производственных делах, об укреплении экономики не означает, однако, подмены ими хозяйственных органов, что, к сожалению, порой имеет место. От партийного работника требуется не командовать производством, а поднимать массы на выполнение государственных планов, повышение качества продукции. **Партийные организации призваны помогать кадрам, направлять их усилия на всемерную поддержку творческой инициативы, широкое использование экономических рычагов в руководстве хозяйством.**

Решительно осудив порочные методы администрирования и командования, партия требует от коммунистов глубже вникать в дела производства, выступать боевыми организаторами и воспитателями масс. Это требование означает прежде всего, что партийная организация обязана хорошо знать, как растут ряды передовиков, что можно сделать для того, чтобы увеличить производительность труда, лучше вооружить людей экономическими знаниями.

Правильно вести дело коммунисты смогут только в том случае, если они будут хорошо знать мнение и настроение масс, чутко прислушиваться к советам и предложениям умудренных опытом людей, учитывать их при обсуждении или решении того или иного вопроса.

Словом, вся их деятельность должна способствовать созданию такой обстановки, в которой человек мог бы полнее раскрыть свои способности, проявить инициативу, полностью отдать работе свои знания и опыт. Именно это и дает возможность партийной организации активно влиять на хозяйственные дела.

Теперь уже стало истиной, что руководить производством без знания экономических законов нельзя. **В настоящее время ЦК КПСС и Совет министров СССР проводят большую работу по подготовке мероприятий, направленных на коренное улучшение системы планирования и управления в промышленности и строительстве, повышение роли экономических стимулов в народном хозяйстве.**

Все это предъявляет большие требования к нашим кадрам. Для того, чтобы люди могли производительнее трудиться, необходимо научить их считать, анализировать, находить скрытые резервы. Поэтому **в деятельности партийной организации экономическая учеба кадров должна стать предметом особого внимания.** Проявляя всемерную заботу об экономическом образовании кадров, следует постоянно помнить, что оно должно быть органически связано с практическими делами, способствовать воспитанию в людях бережливости, повышению рентабельности производства.

Выполняя решения мартовского (1965 года) Пленума ЦК КПСС, партийные организации разработали конкретную программу своих действий. Теперь необходимо организовать строжайший контроль и проверку ее исполнения, укреплять дисциплину на всех участках общественного производства, непримиримо выступать против любых проявлений самоуспокоенности. Единство слова и дела — непреложный закон для каждого коммуниста.

(Из передовой „Экономической газеты" № 29).

ИНТЕРЕСНЫЕ ЦИФРЫ И ФАКТЫ

● **В СЕЛЬСКОХОЗЯЙСТВЕННОМ ПРОИЗВОДСТВЕ применение одного киловатт-часа позволяет намолотить без затрат ручного труда 100 килограммов зерна, или намолоть 15 килограммов муки, или выдоить 45 коров, или остричь 15 овец.**

● **ЕСЛИ МЫ СЭКОНОМИМ** в текущем году всего один процент электроэнергии, то это будет равняться годовой выработке одной из крупнейших тепловых станций — Прибалтийской ГРЭС.

● **В БЫТУ ПОТРЕБЛЕНИЕ ЭЛЕКТРОЭНЕРГИИ** с начала семилетки увеличилось в полтора раза и исчисляется десятками миллиардов киловатт-часов. Для удовлетворения возросших бытовых нужд условно работают несколько таких мощных станций, как Волжская ГЭС имени XXII съезда КПСС.

● **БОЛЕЕ ДВУХ МИЛЛИАРДОВ КИЛОВАТТ-ЧАСОВ** в год излишне расходуют десятки миллионов простых электроплиток с открытой спиралью; от пятидесяти до ста миллионов киловатт-часов теряется потому, что промышленность выпускает примерно на миллион меньше лампочек малой мощности, чем требуют покупатели, поэтому приходится использовать лампы более яркие.

Яблоко раздора

ФЕЛЬЕТОН

У древних греков существовала легенда о том, что упавшее с дерева яблоко послужило причиной раздора трех прекрасных женщин. Спорила богиня Афина Паллада, покровительница войны и науки, с богиней Герой покровительницей домашнего очага, и богиней любви и красоты Афродитой. Они не могли решить, кто же из них прекраснее всех и кому по праву должно принадлежать яблоко.

Гордые богини каждая считала себя лучше другой, поэтому не могли сами разрешить спор и решили обратиться за советом к посторонним.

Дальше легенда сообщает, что этот спор вовлек в борьбу целые народы.

Подобная история с упавшим яблоком случилась в поселке Былино. По правде говоря, не падало никакого яблока. Налицо было несколько соток огорода и две женщины.

Весь сыр-бор разгорелся, когда Ф. А. Полякова вместе с мужем приехала в колхоз «Новая жизнь» и приобрела у И. Ф. Барышевой дом. Сперва женщины жили в мире и согласии друг с другом. Жители поселка часто видели их вместе за обсуждением каких то планов, забот.

Но вот по какому-то пустячному поводу они поздорили, и между домами завязались длительные распри. Барышева решила наказать свою противницу воздействием на материальную сторону. С наступлением весны, когда пришла пора посадки овощей, она заявила, что продавдом, приусадебный участок оставляет за собой и будет пользоваться им. Ф. А. Полякова решила по-другому.

Местный Совет, правление колхоза пытались вмешаться в этот спор и кончить его мирно. Колхоз специально выделил на новом месте пятнадцать соток земли для усадьбы И. Ф. Барышевой. Но это подлило только масла в огонь. Ирина Федоровна, заявив, что ей новое место не нравится, перешла к активным действиям. Первым ее актом было перенесение изгороди почти к самой стене дома Поляковых. В этом ей активно помогал ее сын комсомолец, командир народной дружины поселка.

Полякова решила вернуть обратно участок и вышла навстречу противнице с палкой. Но Барышева оказала ей активное сопротивление, вооружившись для этого топором, и, как говорят, одержала полную победу. На отнятой территории она произвела посадку картофеля.

Видя, что физическая борьба опасна для их почтенного возраста, обе участницы конфликта решили обратиться к советским органам. В район полетели письма, жалобы, различные справки, квитанции, характеристики. Многие солидные учреждения вынуждены отвлекаться от текущих дел и заниматься огородной проблемой. Вопрос о пользовании землей обсуждался на заседании райисполкома. И хотя большинство склоняется на сторону Поляковой, Ирина Федоровна не сдается. Ее основной аргумент — это многолетняя работа в колхозе. Правда, с тех пор она основательно подпортила свою репутацию у односельчан, занимаясь куплей домов и перепродажей с выгодой для себя. Но это ее не смущает.

Спор грозит перебросить в областной центр и там без нужды заставит отрываться от дел многих людей. А спор решается просто. Для этого есть постановление районного прокурора. Оно гласит: приусадебный участок принадлежит Поляковой, и весь урожай будет снимать она, правда только заплатит Барышевой за затраченную работу при посадке и за семенной картофель.

Напрашивается вопрос, не пора ли прекратить этот затяжной спор. Так будет лучше и спокойнее для обеих участниц этой слишком затянувшейся истории.

Ф. МОРОЗОВ.

В институтах и лабораториях

В МОСКОВСКОМ энергетическом институте сконструирован автомат «АТТ-2М», который взят на вооружение Воронежским заводом синтетического каучука. С помощью специального вычислительного устройства он будет «подсказывать» химикам оптимальные режимы производственного процесса. Использование автомата позволит повысить производительность труда, улучшить качество продукции.

●

В БЕЛОРУССКОМ политехническом институте создан оригинальный станок-автомат для скоростного наоравдигл к гребнечесальным машинам. Этот «механический помощник» освобождает теперь текстильщиков от утомительного и малопроизводительного труда. С помощью виброоупкера, электромагнита и электронного усилителя автомат способен за минуту отобрать для наборной планки машины до 75 игл. Операция выполняется настолько надежно, что одному человеку одновременно можно контролировать работу нескольких таких станков.

●

БОЛЕЕ пятидесяти тысяч рублей в год сэкономит Уральский завод тяжелого машиностроения имени С. Орджоникидзе на изготовлении некоторых деталей методом шевингования—так называется чистовая обработка металла с помощью специального инструмента — шевера. Новый способ, предложенный группой ученых Уральского политехнического института, весьма перспективен. По сравнению с широко распространенным ныне методом чистовой обработки крупных деталей машин на зубофрезерных станках шевингование позволит повысить производительность труда в полтора раза.

Встречи под небом ХЕЛЬСИНКИ

С Франческо Коппола, членом итальянской делегации на Всемирном конгрессе за мир, национальную независимость и общее разоружение, я познакомился в день закрытия конгресса. Как подобает итальянцу, Франческо часто шутил. Но хорошее настроение исходило не только от врожденной жизнерадостности и не только от предчувствия радостной встречи со своими двумя малышами-погодками. Франческо был доволен итогами конгресса, как, впрочем, и все две тысячи делегатов и гостей, которые провели неделю в гостеприимной столице Финляндии.

Девяносто восемь стран прислали делегатов на конгресс. Причем советская и десяток других делегаций были многонациональными. В работе конгресса участвовали люди различных занятий от министров до рабочих, от священнослужителей до журналистов.

Конгресс в Хельсинки принял два основных документа: Общее заявление и специальную резолюцию о Вьетнаме. Принял с большим единодушием: против первого документа не голосовал ни один делегат, против второго — восемь.

Конечно, были и споры, и различия в оценке отдельных событий. Но в итоге победило стремление к единству. Агрессия Соединенных Штатов Америки поставила мир перед страшной угрозой термоядерной войны. И не было на конгрессе ни одного человека, который пытался бы как-нибудь оправдать правительство Джонсона, вставшее на путь международного беззакония и преступлений.

—Американская молодежь начинает понимать, что ее хотят лишить будущего,— сказала мне Лени Зигель, юная американка.

— Весь болгарский народ поддерживает требования вьетнамских братьев,—заявил представитель крестьян Болгарии Андреев.—Агрессоры должны убраться вон из Индокитая. Заставить их прекратить варварские бомбардировки ДРВ и начать эвакуацию войск из Вьетнама—первостепенная задача бордов за мир.

Клятвой прозвучали слова резолюции: «Конгресс твердо убежден, что совместными усилиями всего прогрессивного человечества справедливая борьба вьетнамского народа окончится неизбежной победой, мир во Вьетнаме будет безусловно восстановлен, и этим самым будет упрочен мир во всем мире».

На фронт борьбы против империализма и колониализма, против врагов разоружения и мирного сосуществования государств с различным общественным строем проходит не только через Юго-Восточную Азию. Собравшиеся в Хельсинки посланцы народов горячо аплодировали выступавшим с трибуны конгресса представителю героической Кубы, отражающей провокации США, патриоту Конго, ученому из ФРГ, который борется против атомного вооружения своей страны.

—Мы, страдающие под игом португальских колонизаторов,—сказал делегат из Анголы Антонио Мигель Байа,—хорошо знаем, что национальная независимость и мир неотделимы друг от друга.

И в этих словах нашли свое выражение чувства и мысли делегатов. Недаром на нынешнем конгрессе впервые столь широко и активно обсуждались вопросы национально-освободительного движения. Недаром так горячо был принят конгрессом призыв поддержать борьбу народов против колониализма за национальную независимость, против попыток закабаления освободившихся стран.

Общее заявление конгресса—это широкий обзор, посвященный тому, против чего и за что нужно бороться сторонникам мира.

— Отлично выступил глава вашей делегации, — сказал мне представитель одной из бельгийских христианских профсоюзных организаций Жан Буи. —Какая конструктивная программа!

Да, это действительно так. Александр Корнейчук в своем докладе говорил об экономических и социальных последствиях гонки вооружений, о выгодах перевода военной промышленности на мирное производство. Никого не могли оставить безучастным его слова, бичующие безумие гонки вооружений: «Современные военные самолеты со всем своим оборудованием стоят дороже, чем если бы они были сделаны из золота... Один бомбардировщик— это 37 непостроенных школ, одна баллистическая ракета—это 60—70 непостроенных многоэтажных жилых зданий...»

— А в мире,—сказала чилийская общественная деятельница Ольга Поблете,—в нашем мире имеется пятьсот миллионов неграмотных. Только в Латинской Америке сто миллионов людей страдают от болезней, вызванных хроническим недоеданием.

Борьба за всеобщее разоружение, которое явилось бы единственно надежной гарантией прочного мира, была провозглашена в Хельсинки одной из трех основных задач движения сторонников мира, которое непрерывно расширяется. Возросшую веру миролюбивых людей в свои силы, в силы многих миллионов единомышленников на всех континентах, в конечную победу — это самое драгоценное, что увозили с собой из Хельсинки делегаты Всемирного конгресса в июле 1965 года.

За неделей плодотворных дискуссий и единодушных решений наступила пора действий против агрессии и подготовки войн.

... Было девять часов вечера, когда председательствующий на последнем заседании Джеймс Эндикотт объявил конгресс закрытым. Воодушевленные успехом, делегаты выходили на улицу Стуренкату, в эти дни самую популярную в финской столице. Как обычно, у дверей дежурили группы ребят, охотников за автографами и значками. За все дни конгресса я не помню случая, чтобы хоть кто-либо отказал малышу в просьбе поставить свое имя в его блокноте или школьной тетрадке.

Ведь в образе этих финских школьников с делегатами встречалось само будущее земли, во имя которого они сейчас развертывают во всех уголках планеты священную борьбу за мир и свободу народов.

В. АРДОТОВСКИЙ.



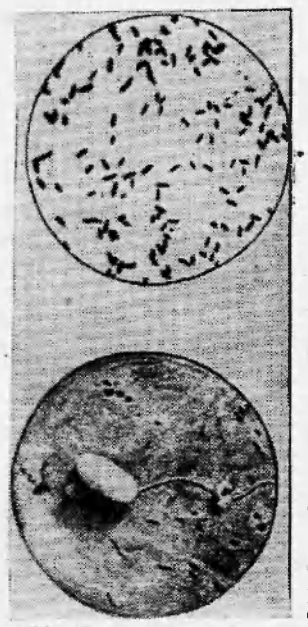

Сотрудники Уральского научно-исследовательского института обогащения и механической обработки полезных ископаемых разработали технологию обогащения руд и добычи из них металла с помощью бактерий.

Бактерии окисляют и растворяют нерастворимые в воде соединения, содержащие металл. Ученые предложили использовать эту способность бактерий непосредственно в месторождениях меди, цинка и других металлов, чтобы получать насыщенный раствор металла, а затем откачивать его на поверхность.

Такой способ добычи чрезвычайно экономичен. Он не требует сооружения шахт, рудников и обогатительных фабрик. Достаточно будет специальной установки для разведения бактерий, орошения руды и извлечения металла из раствора, доставленного на поверхность Земли.

Уже провели первые опытно-промышленные испытания на Дектярском медном руднике близ города Свердловска.

В настоящее время проектируется новая постоянно действующая промышленная установка для извлечения металлов из руд.

На снимке (слева): с помощью микроскопа, при увеличении в 1.300 раз можно увидеть колонии «микрометаллургов»; (верхний снимок): Артур Голомзик—руководитель группы по проблеме бактериального выщелачивания проводит очередной опыт.

Фотохроника ТАСС

Успехи патриотов Португальской Гвинеи

ДАКАР. (ТАСС). Около 60 солдат португальской колониальной армии были убиты в результате военных операций отрядов африканских патриотов в течение июля. Об этом говорится в коммюнике, опубликованном здесь африканской партией независимости Португальской Гвинеи и островов Зеленого Мыса.

В коммюнике также подчеркивается, что, активизировав свои действия, отряды патриотов разрушили ряд дорог и военных объектов салазаровских карателей.

Патриотические силы потеряли 4 человека убитыми и 15 ранеными, говорится в коммюнике.

В южной Венгрии произошел необыкновенный случай. Члены одного сельскохозяйственного кооператива установили экспериментальную буровую вышку для получения горячих вод из подземных источников. В самый торжественный момент пуска установки из скважины вырвался фонтан... нефти. За одну минуту в резервуар, приготовленный для термальных вод, налилось три тысячи литров жидкого топлива. Как полагают специалисты, здесь сконцентрированы еще «не открытые» запасы нефти.

Вот и не верьте после этого в чудеса!

Телефото МТИ—ТАСС



Редактор М. Парфенюк

Тираж 1430 Нижневартовская типография управления по печати Тюменского облисполкома Заказ № 240

Пролетарии всех стран, соединяйтесь!

Ленинское знамя

Орган Нижневартовского районного комитета КПСС и районного Совета депутатов трудящихся Тюменской области

Год издания 24-й | ВОСКРЕСЕНЬЕ, 8 августа 1965 года | № 79—80 (2032—33) | Цена 4 коп.

С праздником, строитель!

Гигантской строительной площадкой предстает перед миром Советский Союз. Ежегодно наша страна возводит столько заводов, электростанций, железных дорог, трубопроводов, объектов сельскохозяйственного назначения, жилых домов, культурно-бытовых зданий, сколько не строит ни одно государство мира. Достаточно сказать, что в годы семилетки мы каждый день сооружали два-три крупных промышленных предприятия, каждую неделю — линию электропередачи протяженностью от Москвы до Ленинграда, а за месяц с небольшим воздвигали город для миллиона жителей.

Этот размах промышленного, жилищного и культурно-бытового строительства хорошо виден на примере нашего района. Так, если два—три года назад у нас не было ни одной строительной организации, а объем капиталовложений в строительство исчислялся несколькими сотнями тысяч рублей, то теперь в районе два строительных и одно строительно-монтажное управление, несколько строительных и монтажных участков, в которых работает около двух с половиной тысяч человек. Строители района вооружены десятками тракторов, автомобилей и другой техникой.

Объем капитальных вложений исчисляется миллионами рублей. Так, только строительное управление №11 освоит на строительство промышленных объектов, жилых домов и культурно-бытовых зданий освоит несколько миллионов рублей.

Со всех концов нашей необъятной страны едут к нам энтузиасты — строители, чтобы «здесь, в тайге, встали фабрики, встали новые города», чтобы быстрее Родина смогла получить на службу строительства коммунизма несметные богатства недр тюменской земли.

С каждым днем растет число передовиков строительства. О многих из них рассказывает сегодня наша газета, еще больше на прошедших накануне праздника строителей собраниях были отмечены денежными премиями, ценными подарками, почетными грамотами.

Особой известностью пользуются в своих коллективах бригада плотников СУ-11, возглавляет которую И. П. Васильев, плотницкая бригада СУ-14 (бригадир тов. Хасанов), плотницкая бригада СМУ-5 под руководством Василия Музычко и многие другие. Все они не только добиваются перевыполнения ежемесячных заданий, но и постоянно улучшают качество работ.

Пройдут годы, и там, где сейчас шумит тайга, будут проложены улицы города нефтяников Нижневартовска, многих поселков, вздымятся корпуса заводов и фабрик, протянутся ленты дорог. Начало этому положено.

Однако, говоря о достигнутых успехах, о замечательных перспективах завтрашнего дня, нельзя не отметить сегодня то, что у нас еще не все резервы и возможности используются. Нам еще многое надо сделать в организации труда, повышении эффективности использования техники, внедрении малой механизации, чтобы на основе этого повысить производительность труда, снизить себестоимость строительных работ.

И чем больше внимания будет уделяться этим вопросам, чем активнее их будут решать коллективы строительных организаций, тем быстрее будут изжиты недостатки, тем успешнее мы справимся с задачами, которые поставила наша Родина перед покорителями тюменской нефтяной целины.

С праздником, товарищи строители! Новых больших успехов вам в вашем благородном труде!



ПОДАРОК СТРОИТЕЛЕЙ

Напряженными были предпраздничные дни для коллектива нашего строительного управления. На всех строительных площадках жизнь, как говорится, била ключом.

Особенно напряженно шла работа на объектах, которые было намечено сдать в эксплуатацию в канун Дня строителя. И это дало свои результаты. Управление сдало в эксплуатацию три жилых дома общей площадью 714 квадратных метров. В них справят новоселье двадцать четыре семьи. Много труда в строительство этих домов вложила бригада, возглавляемая Хасановым.

Сейчас строители управления первоочередное внимание уделяют своевременному окончанию строительства средней школы.

Э. ВИЛЬКЕВИЧ,
главный инженер СУ-14.

ЭКЗАМЕН ВЫДЕРЖАН

Буровая бригада, которую сейчас возглавляет Анатолий Курбатов, была создана всего лишь немногим более семи месяцев назад. Но на ее счету уже не одна славная победа. С начала года этот коллектив прошел 8567 метров глубоких скважин, что на 11,6 процента больше семимесячного задания.

Самый большой успех выпал на долю бригады в июле. Скорость проходки составила 1801 метр на ставок в месяц, производительное время — 97,4 процента. Скважина №37 была пробурена на шесть с половиной дней раньше расчетного срока.

Эти результаты дают право сказать, что бригада бурвиков с честью выдержала экзамен на трудовую зрелость. Вместе с бригадой выдержал этот экзамен и ее вожак — Анатолий Курбатов. Июль был для него первым месяцем работы после окончания заочной учебы в техникуме, первым месяцем работы на ответственном посту бурового мастера.

К. КОЛТЫНАЕВ,
секретарь парторганизации Мегионской экспедиции.

Нефть идет

Со значительным перевыполнением плана добычи и отгрузки нефти закончили минувший месяц нефтяники Мегионского промысла. Неплохо начали они и август. За первую пятидневку, например, при плане 8875 тонн добыто 12683 тонны «черного золота», а на перерабатывающие предприятия отправлено 10244 тонны.

С начала навигации промысел отгрузил нефти около 152 тысяч тонн, а добыто за это время 158492 тонны, или на 19617 тонн больше, чем предусматривалось планом.

И. РЫНКОВОЙ,
заведующий нефтепромыслом.

ПОДВЕДЕНЫ ИТОГИ

Свой праздник строители, монтажники, механизаторы СУ-11 встречают с неплохими показателями. В 1965 году рабочими участка № 1 (нач. г. Медведев) построена и сдана в эксплуатацию постоянная схема обустройства Мегионского нефтяного месторождения нефти. Сейчас участок приступил к обустройсву Ватинского месторождения нефти, к строительству нового постоянного причала. За этот год строительным управлением построено и сдано в эксплуатацию 1600 квадратных метров жилья, столовая на 80 мест, магазин на четыре рабочих места, административное здание милиции, два общежития. Строители подготовили к сдаче больницу на 40 коек, детский сад на 50 мест и т.д.

В настоящее время полным ходом идет строительство пекарни, бани, котельной, дизельной электростанции, детского сада на 140 мест, ремонтной мастерской, гаража, постоянного водопровода и сетей теплофикации.

Первенство в социалистическом соревновании завоевала бригада плотников Ивана Павловича Васильева, показатели которой по выполнению плана составляют от 190 до 240 процентов ежемесячно, бригада столяров Ивана Григорьевича Уланова, изолировочная колонна, возглавляемая Иваном Петровичем Мокеевым, бригада плотников А.М. Сурмятова, штукатуров Ф.Ф. Горбачевой и Л. А. Низовцевой.

За высокие показатели в труде, слаженность в работе постройком СУ-11 своим решением бригадам И. П. Васильева и А.Г. Уланова присвоил почетное звание бригад коммунистического труда.

Перед строителями стоят большие задачи по благоустройству поселка, обеспечить население жильем, сдать промышленную базу как для геологов, так и для строителей.

И нет сомнения в том, что эти задачи нашим коллективом будут выполнены.

К. КЛИМКО,
секретарь парторганизации СУ-11.

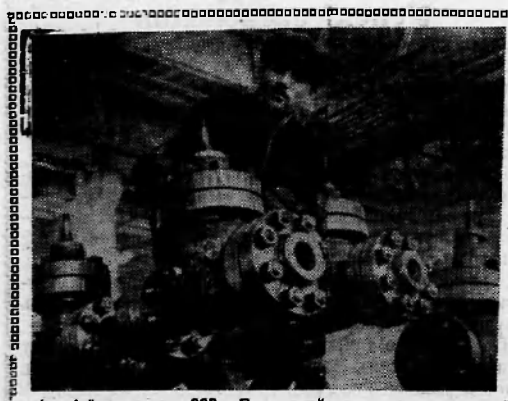

Азербайджанская ССР. Бакинский машиностроительный завод имени лейтенанта Шмидта прекращает производство устаревших видов нефтяного оборудования и осваивает выпуск новейших установок для проходки скважин на большие глубины. Продукция этого завода известна не только в нашей стране, но и за рубежом. По своему качеству она не уступает лучшим мировым образцам. Коллектив стремится к еще большему совершенствованию выпускаемого оборудования.

На заводе внедрена система бездеффектного изготовления продукции и сдачи ее с первого предъявления.

На снимке: ударник коммунистического труда слесарь-сборщик Валех Алиев за сборкой фонтанной арматуры, рассчитанной на давление 640 атмосфер.

Фото Ю. РАХИЛЯ.

Фотохроника ТАСС

ЕСТЬ 3,5 МЕСЯЧНЫХ ПЛАНА

Хорошо потрудились рыбаки колхоза «Новая жизнь» в минувшем месяце этого года. В течение месяца они добыли 71 центнер рыбы, выполнив план на 355 процентов.

Годовое задание по добыче рыбы и сдаче ее государству артель выполнила на 82,8 процента и занимает в соревновании рыбодобывающих предприятий района второе место, после сельхозартели «За мир».

—Судя по результатам работы наших рыбаков за последние дни,— говорит председатель артели В. И. Ников,— годовой план будет выполнен до открытой воде.

М. Михайлов.

Революционная тактика большевиков

К 60-летию выхода в свет книги В. И. Ленина „Две тактики социал-демократии в демократической революции".

После трагических событий 9 января 1905 года первая революция в России нарастала, как снежный ком. В борьбу с самодержавием втягивались миллионы пролетариев и крестьян. Рост стачечного движения, столкновения рабочих с войсками и полицией, массовые выступления крестьян против помещиков, наконец, июньское восстание матросов броненосца «Потемкин» — все это говорило о непримиримом противоречии интересов народа и царского самодержавия.

В этих условиях надо было определить цели и задачи пролетариата в революции, мобилизовать силы партии на руководство борьбой масс. Огромную роль в достижении этого сыграл III съезд РСДРП, состоявшийся весной 1905 года Разработка тактики партии в революции была главной задачей съезда. Меньшевики не явились на съезд. Они созвали в Женеве свою конференцию, которая приняла оппортунистические решения.

Сопоставлению тактики двух фракций РСДРП — большевиков и меньшевиков — В. И. Ленин посвятил книгу «Две тактики социал-демократии в демократической революции», вышедшую в свет 9 августа 1905 года. В этом гениальном труде Владимир Ильич дает исчерпывающее обоснование стратегического плана и тактической линии большевиков в революции 1905—1907 годов.

По своим задачам первая русская революция была буржуазно-демократической: предстояло свергнуть самодержавие и ликвидировать остатки крепостничества. Но она происходила в новую историческую эпоху — в эпоху империализма, в условиях более развитой классовой борьбы. И это коренным образом отличало ее от прежних революций в странах Западной Европы. Если там гегемоном (руководителем) революций была буржуазия, то в России им стал пролетариат, как наиболее организованный класс, имеющий во главе партию, вооруженную революционной теорией марксизма.

Первая русская революция, подчеркивал Ленин, является всенародной, то есть выражает интересы всего пролетариата и крестьянства. Для рабочего класса буржуазно-демократическая революция — необходимый этап в борьбе за социализм. С ее победой он завоевал бы 8-часовой рабочий день, демократическую республику.

В победе революции глубоко заинтересованы были и крестьяне. Они активно выступали против полукрепостнической кабалы и помещичьего землевладения. Только с победой революции мог быть решен аграрный вопрос, конфискованы помещичьи земли, был бы ликвидирован гнет царизма и помещиков. Последовательным борцом за демократизм, учил Ленин, может быть только пролетариат. А победоносным борцом за демократизм он может оказаться лишь при условии, если к его революционной борьбе присоединятся массы крестьянства.

Меньшевики выступали против гегемонии пролетариата, они отрицали революционную роль крестьянства и навязывали пролетариату в союзники либеральную буржуазию. Такая оценка движущих сил русской революции обрекала пролетариат на одиночество и пассивность, играла на руку реакционным классам.

В. И. Ленин в «Двух тактиках» разоблачил меньшевиков, показал, что они не понимают новых исторических

Окончание на 5 стр.



Азербайджанская ССР. Завод геофизических приборов и оборудования треста «Азнефтегеофизика» выпустил первые электронные термостойкие термометры для сверхглубоких скважин. Они смогут замерять температуру до 150 градусов и выдерживать давление 1.500 атмосфер. Прежние термометры замеряли температуру лишь до ста градусов и выдерживали не более 600 атмосфер давления.

На снимке: рабочие И. Арапов и Б. Постников за настройкой электронного термометра.

Фото Н. ИГНАТЬЕВА.

Фотохроника ТАСС



Совхоз «Байркумский», созданный почти четверть века тому назад в Чимкентской области Казахской ССР, стал одним из основных поставщиков замечательного каракуля. Серые, черные, серебристые шкурки, шкурки золотисто-коричневого оттенка, знаменитый сур, напоминающий застывшие волны песчаных барханов на самом краю пустыни Кызылкум,— такую богатую гамму каракуля высших сортов получают в совхозе.

На огромной территории—380 тысяч гектаров—пасут свои неисчислимые отары 82 чабанские бригады.

Доход совхоза «Байркумский» в прошлом году составил почти 400 тысяч рублей. Половину этой суммы совхоз выделил на строительство животноводческих помещений и новых колодцев в пустыне.

Что дороже всего в пустыне? Конечно, вода. Прежде в песках, раскинувшихся на многие километры, трудно было добыть хотя бы глоток влаги. Сейчас в пустыне поднялись железные фермы глубинных колодцев. Механический насос, включенный чабаном, поднимает воду с глубины от 7 до 60 метров.

Фотохроника ТАСС.

В одном строю

Наша работа, пожалуй, в какой-то степени схожа с творчеством художника или скульптора. Декорация, внешняя отделка, оформление стен, гамма красок — все зависит от умелых рук штукатуров и маляров. От них во многом зависит, с каким качеством будут сданы объекты в эксплуатацию, в каких условиях будут жить будущие новоселы.

Наша бригада в количестве четырнадцати человек занималась отделкой жилых помещений, а позднее перешла на здание клуба и столовой. Только за июль бригадой было подготовлено к сдаче три восьмиквартирных дома. Сейчас трудно говорить, что послужило причиной успешной работы. Главное, пожалуй,— стремление всех сделать быстрее и лучше, это сознание того, что многие остро нуждаются в жилплощади.

Люди в бригаде подобрались дружные и трудолюбивые, в основном молодежь. Много энергии и труда отдают отделке объектов Маша Алиева, Сергей Маричев, Валентина Пахотина. Девчата трудятся, не считаясь с личным временем, всегда перевыполняют дневные задания. Месячные планы бригадой выполняются на 150—160 процентов.

На строительстве, как и везде, идет не все хорошо и гладко. Имеются и свои трудности. Например, часто не хватает строительных инструментов, кистей для покраски, мастерков. Но молодежь сама старается найти выход из положения. Кисти делали на месте, а для штукатурки механизировали ручной валик.

С расширением производства коллектив строителей значительно пополнился новыми людьми, не обученными строительным профессиям. Только на Иваново приехали по комсомольским путевкам сорок девушек, раньше работавших в текстильной промышленности. На базе бригады решено было организовать учебную группу для подготовки квалифицированных специалистов. Пусть многое не ладится у прибывших, но есть главное — желание работать. Работают девушки весело, спешат, с шутками. Когда наступает вечер, их часто можно увидеть на подмостках недостроенного еще клуба, отделку к первому августа. Фактически сдали на 6 дней раньше срока. И это несмотря на ряд недостатков в доставке материалов с причала, на отсутствие малой механизации на производстве.

Несколько слов о перспективах. В этом году мы должны сдать 5000 квадратных метров жилья. План большой. Но выполнение его вполне реально. К концу августа должны сдать пекарню, а в сентябре — детские ясли на 65 мест. К празднику Великого Октября сдадим свыше 3 тысяч квадратных метров жилья. Скоро должны поступить в адрес нашего управления 20 комплектов восьмиквартирных домов. Для обеспечения участка фронтом работ в зимних условиях мы намерены сделать заделы всех домов.

Настроение коллектива участка хорошее, люди полны решимости сделать все, чтобы выполнить возложенные на них задачи.

И. МИРОНОВ,
начальник 1-го участка СМУ-5.

Все они участницы художественной самодеятельности.

В трудовых буднях зреет настоящая дружба, рождается коллективная спайка. Люди приехали сюда из разных мест, и это явление особенно радует. На мой взгляд, молодежь горячая, задорная, как раз необходима на стройке.

Каждый день сейчас у девчат наполнен трудом, наполнен радостями и заботами. Летнее время — горячая пора для всех строителей, особенно для нас, штукатуров и маляров. Одни девушки ведут штукатурку стен с внешней стороны, другие — покраску полов, стен, оконных переплетов. Готовится к сдаче новый клуб, школа, помещение столовой. Когда стоит сухая погода, нужно успеть сделать как можно больше.

Спустя некоторое время многие уже освоят строительные профессии и пополнят ряды строителей. Дома, школы, больницы — вот что предстоит делать им в будущем. Неутомимы девичьи руки. Многое сделано ими, а еще многое предстоит сделать. У Василия Нескова есть выражение: «на свете живут люди, которым хочется каждый день приносить цветы». Так я верю, что когда-нибудь и нашим девчатам за их умение доставлять людям радость, принесут цветы.

Л. ПОНОМАРЕВ.

Будет 5000 квадратных метров

Коллектив нашего участка насчитывает в своих рядах 107 человек. Это в большинстве своем люди, за плечами которых немалый опыт работы, способные и трудолюбивые. Наша задача — обеспечить жильем тех, кто приехал к нам на передний край борьбы за будущее нашего района. На сегодняшний день это вопрос большой важности — ведь на носу суровая сибирская зима.

Коллектив участка осознал поставленную перед ним задачу, стремится работать высокопроизводительно. Назову одну из пяти бригад, работающих на участке. Это бригада плотников, возглавляемая опытным строителем Василием Музычко. В этой бригаде двадцать два человека. Из месяца в месяц бригада идет с перевыполнением планового задания. Так, июньский план ею выполнен на 269 процентов, июльский — на 280 процентов. Характерной особенностью членов этого коллектива является сплоченность, высокая культура труда и дисциплина. Здесь нет пощады тем, кто любит выпить, нарушать дисциплину.

Возьмем такой пример. Работал в бригаде плотник Михаил Михайлов. Он часто совершал прогулы, приходил на работу выпивши. Товарищи несколько раз говорили с ним, убеждали, но все продолжалось по-старому. В итоге Михайлов по просьбе бригады был уволен.

Такая требовательность к себе и товарищам является основой растущих успехов в работе.

Большое внимание уделяет бригада повышению производительности труда. Именно в этой бригаде впервые в управлении была введена аккордно-премиальная система оплаты труда, что в еще большей степени повысило темпы работ. Работая на сооружении восьмиквартирного дома № 31, бригада решила закончить все плотницкие работы и сдать его под

Успехи звероводов

Ларьякское отделение кооп зверопромхоза организовалось всего лишь три года назад. Из них два последних хозяйство работает рентабельно. Об этом можно судить хотя бы по тому, что план валовой продукции в 1964 году был выполнен на 13 процентов. Одной только пушнины сдано государству почти на 80 тысяч рублей.

Большой вклад в сдачу «мягкого золота» внесли звероводы отделения. Они и нынче не отстают от прошлогодних показателей. Передовики соревнования Наталья Копытова и Валентина Кузцова получили в среднем по 6,2 щенка на самку песца при плане 5,5 щенка.

Неплохо идут дела и на звероферме Корликовского отделения, возглавляет которую звероход Байрончено. Здесь получено по 6,5 щенкат самки песца.

Это говорит о том, что звероводы с честью держат свои обязательства, что годовой план получения доходов будет перевыполнен.

К. ЗУБОВ.

с. Ларьяк.

РАССТУПИСЬ, ТАЙГА!

Дикий, пустынный берег круто встает перед носом катера, мешает увидеть, что находится дальше. Издалека заметили, что лес в этом месте отступил, образовав прогалину, поросшую высокой зеленой травой. Тишь глухомани, прерываемая лишь скрипучим криком чаек и мерным постукиванием мотора. Здесь предстоит заложить будущий поселок для нефтяников, сделать опорный пункт для дальнейшего наступления на тайгу.

Их всего четверо — первых поселенцев этой обетованной земли. Зовут их: Михаил Несмелов, по прозвищу Шустрый, Петр Коваленков, Алексей Никишелов и Михаил Маркин. Все они стоят на корме катера и тревожно оглядывают прибрежную полоску.

«Как ты встретишь нас незнакомая земля?» — спрашивали их глаза. Руководитель этого квартета Эдуард Лукович тем временем уже давал распоряжения, как лучше пристать к берегу. Таким остался в памяти этот день 17 июня 1964 года.

Первым делом необходимо подготовиться к приему барж, которые вот-вот придут и доставят массу всевозможных грузов. Дружно все копают ямы, закладывают в них огромные столбы, с привязанными к ним канатами (будущий причал, первый отвоеванный пятачок). Назавтра прибывает баржа с гравием, и начинается ее разгрузка. Перебрасывать гравий приходится вручную. Пока никакой техники здесь нет.

Через день, на пришвартовавшейся с пиломатериалами барже, приехала бригада в двадцать человек. Работа закипела вовсю. Люди забывают про сон и усталость, стремясь как можно быстрее освободить место для новых грузов.

Темп такой работы мог выдержать не каждый. Первым сдал Маркин, который отработал 36 часов почти без отдыха, улегся на пастил. Товарищи подошли к нему: «Не дури, Михаил, вставай»,— строго потребовали они. Но тот был в таком состоянии, что слова не доходили до его сознания. Постояв несколько минут возле Маркина, ребята снова взялись за дело и работали до тех пор, пока не сняли весь груз.

Окончив разгрузку барж, принялись за распиловку леса и строительство складов. С каждым днем население увеличивалось. Через месяц оно перевалило цифру сто. Три бригады во главе с Леонидом Шиховым, Федором Мингалевым и Николаем Панковым вели заготовку леса, отвоевывая у тайги шаг за шагом будущую площадку для строительства. Остальные сортировали грузы, разравнивали площадки, подвозили лес к намеченным сооружениям.

Гнус, нехватка людей, материалов и особенно бездорожье — стали настоящим бичом строителей. Трактора непрерывно ломались. При работе наполовину уходили в болотную топь. Но все эти трудности не могли устоять перед горячим порывом людей.

В августе приступили к закладке первых домов, строительству общежития на 60 мест и столовой. До сих пор жили в палатке и обед готовили прямо на улице. От такого положения особенно терпели неприятности повара Валя Тетерина и Зоя Зырянова. Небесная канцелярия в любой момент грозила поставить их под «удар», залить все водой и оставить рабочих без горячей пищи. Им особенно хотелось иметь крышу над головой. Напоенные трудом дни таяли, как дым. С утра до позднего вечера визжали пилы, стучали топоры, слышались голоса людей, шум машин — природа медленно покорялась человеку. С наступлением «бабьего» лета, жаркую летнюю погоду сменяют прохладные дни осени, в грусти берез и ласковом трепете сосен уже слышится приближение суровой поры, но пока все еще покрыто загаром паутины и свежестью красок.

В сентябре строители сдали в эксплуатацию общежитие и столовую.

Притихшая тайга, как будто прислушиваясь к постоянному гомону людей, визгу пил, перекличке катеров, снующих по реке. Даже осенняя распутица не снизила темпа работ. Начали закладку фундаментов шести новых восьмиквартирных домов, из которых четыре в январе уже будут готовы. Прямо в вагончиках расположив отделы нового строительного управления, различные снабженческие конторы, значительно возрос людской контингент. С «большой земли» стремились до зимы завести все необходимые продукты и материалы.

Вверх поднялись коробки домов, над кудрявыми верхушками сосен взвились струйки дыма. Новый поселок получил свое право на жизнь.

Ф. МОРОЗОВ.

Наши передовики

В трудных условиях проходит в текущем году заготовка кормов. Частые дожди мешают уборке сена. И потому, когда выдаются погожие дни, колхозники артели имени Калинина трудятся, не жалея сил.

Это в первую очередь можно сказать о В.П. Низовских. Работая на лугах Лекрысовской бригады, Валентин Николаевич ежедневно укладывает в стога по 85—100 центнеров сена.

Почти не отстает от него и Анатолий Кузьмич Островский. Его показатель на метке сена — 80—90 центнеров в день.

Высокоэффективно использует технику тракторист Владимир Иванович Винокуров. Его агрегат всегда в хорошем техническом состоянии, а потому не бывает такого дня, чтобы В. И. Винокуров не выполнил нормы выработки.

Много у нас и других людей, которые отдают все силы для того, чтобы обеспечить общественному скоту сытую зимовку. И я уверен, что с помощью наших шефов мы преодолеем трудности, которые преподносит нам погода.

И. ИЛЬИН,
председатель колхоза имени Калинина.



В Иссык-Кульской котловине на северном склоне хребта Терской Ала-Тау, в живописном ущелье на высоте 2.400 метров над уровнем моря, расположен бальнеологический курорт Киргизав „Джеты-Огуз".

Отличные климатические условия, чистый горный воздух в сочетании с минеральными источниками распространили славу курорта далеко за пределами республики.

В киргизской здравнице каждый год отдыхает до 4 тысяч трудящихся, приезжающих сюда со всех концов Советского Союза.

На снимке: отдыхающие колхозные пенсионеры Шабданбек Тунгатаров и Эсен Кененбаев.

Фото **А. ПОЛЯКОВА.**

Фотохроника ТАСС

ТРУДНАЯ ЗАГАДКА

ФЕЛЬЕТОН

Что сегодня загадаем,
угадай-ка,
Мы давно в тебя играем,
угадайка...

— Мы давно в тебя играем, угадайка,— не очень музыкально выводит главный бухгалтер рыбозавода Яков Иванович Выдрин.

— Что сегодня загадаем, угадайка,— вторит не менее музыкальный сосед Якова Ивановича радист того же завода Яков Андреевич Боломоин. При этом оба соседа поглядывают в окна своих квартир на небольшое деревянное строение, именуемое в народе стайкой и принадлежащей...

А вот тут-то и загадка. Загадка, прославившая соседей на весь рыбозавод.

— А ну-ка, кому принадлежит стайка? — хитренько вопрошает Яков Андреевич.

— Пошевелите, пошевелите мозгами,— загадочно улыбается Яков Иванович.

И простенькая, вроде, загадка, а поди ж ты! С весны отгадывают ее на заводе, а отгадать не могут. И кто только не отгадывал! И конфликтная комиссия пыталась, и завком пробовал. А все никак.

— Не угадали,— только и скажет бывало Яков Иванович, когда конфликтная комиссия вдруг решила, что стайка Якова Андреевича.

—Эх, какие вы недогадливые,— только и махнет бывало рукой Яков Андреевич, когда завком отвечал, что стайка Якова Ивановича.

— Я раньше въехал в дом,— только и пояснит Яков Иванович.

— Стайка напротив моей квартиры,— только и намекнет Яков Андреевич.

—Это не его стайка,— скромно добавит Яков Иванович.

—. Нет, стайка не Якова Ивановича,— чуть-чуть приоткроет занавес загадочности Яков Андреевич.

И больше ни намека тебе никакого, ни слова наводящего; как ни крути, как ни верти — загадочность полная, угадайка, словом.

Кругом идет голова у председателя конфликтной комиссии. Таким же кругом, но только в обратном направлении, пошла голова председателя заводского комитета.

— Чья же, если не Якова Андреевича?— тужатся в догадках конфликтники.

— Если не Якова Ивановича, то неуж-то Якова Андреевича,— прикидывают более собразительные завкомовцы.

— Ум хорошо, два лучше,— пришла в голову председателя конфликтной комиссии спасительная мысль, отчего голова его прекратила бессмысленное вращение.— Потолкую-ка я с председателем завкома.

—Посоветуюсь-ка я с председателем конфликтной комиссии,— мелькнуло в голове председателя заводского комитета. При этом его голова тоже остановилась.

Решено — сделано. Сделано — значит сошлись, совещаются. Предметы разные для наглядности используют.

— Где сейчас Яков Андреевич с Яковом Ивановичем живут раньше пустырь был, так?— издалека начал председатель завкома.

— Так,— поддакивает председатель конфликтной.

— Потом дом построили,— председатель завкома выдвигает на середину стола чернильный прибор.— Вот дом, видишь?

Председатель конфликтной комиссии видит и соглашается.

— А к дому две стайки,— председатель завкома пристраивает возле чернильного прибора пресс-папье и пепельницу.— И жил в доме тогдашний наш директор и тогдашний главбух. Позади этих стаек построили радиостанцию,— на столе появляется графин с водой, до того похожий на радиостанцию, что председатель конфликтной опять согласно кивает головой.— И еще один дом для главного инженера.— К пресс-папье и пепельнице неумолимо приближается настольный календарь...

Председатель конфликтной комиссии чувствует, что его голова снова начинает кружиться. То же чувствует и председатель завкома. Чернильный прибор, пресс-папье, пепельница, графин поплыли перед глазами. Тут уж не до загадок. Успеть бы выкрикнуть...

— У Якова Иваныча трое детей и свинья...

—У Якова Андреевича пятеро пацанов и тоже скотина...

Головы председателей завращались с такой быстротою, что, казалось, никакая сила неспособна их остановить. Но вдруг они, будто натолкнувшись на что-то непреодолимое, со скрежетом останавливаются. Так случалось всегда, когда их головы посещала мысль.

—Эврика! Пусть сообща построят еще одну стайку,— разом заговорили председатели. Выделим им материалов — и дело с концом.

Председатели счастливо заулыбались.

Решено — сделано, в протоколы записано, доведено до сведения.

—Как бы не так,— возмутился Яков Андреевич.— Принципиально не буду! Чтоб я да с этим... строил?

—С ним? Ни за что... он не соглашается,— дипломатично возразил Яков Иванович. И снова начинается угадайка. Ломает голову конфликтная комиссия, к которой с очень интересным заявлением обратился Яков Андреевич. И так и сяк раскидывает мозгами заводской комитет, к которому с не менее интересным заявлением обратился Яков Иванович. И неизвестно, кто первым из них осчастливит мир разгадкой. Вполне возможно, что конфликтная комиссии. Не хуже шансы и у завкома. А может и партбюро завода нарушит свое глубокомысленное созерцание и включится в угадайку. Ведь как ни бери, а загадку-то загадали два члена КПСС. Да, да, не удивляйтесь — Яков Иванович и Яков Андреевич — коммунисты.

Г. БАРНЕВ.

Прошу поблагодарить

Дорогая редакция! Прошу через газету поблагодарить работников Мегионской больницы.

11 июля этого года со мной случилась беда. В тяжелом состоянии я был доставлен в Мегионскую больницу. Сутками не отходили от моей кровати врач Наталья Яковлевна Цибизова и дежурная медсестра Анна Харламповна Гирина. Только благодаря знаниям и заботе этих хороших людей, я остался жить.

Сейчас нахожусь уже дома. Чувствую себя хорошо.

К. Т. ТОГУШАНОВ,
рабочий Покурского совхоза. Ватинского отделения.

ОТ РЕДАКЦИИ.

Товарищ Тогушанов! С удовольствием выполняем Вашу просьбу и присоединяемся к идущей от всего сердца благодарности.



Все дальше и дальше в тайгу уходит трасса железной дороги Тавда—Сотник. А рядом с ней на месте вместо лесов вырастают новые поселки и станции — Хмелевка, Карабашка, Кума... На глазах возводятся сотни жилых домов, вокзалы, учреждения культуры, торговли, общественного питания и другие. В поселке Кума заканчивается в эти дни строительство новой школы.

На снимке слева вы видите мастера Леонида Свиридова и прораба Резмина Мелконяна. Они ведут разметку площадки под новый жилой дом.

С каждым днем в коллективе строителей дороги увеличивается число передовых производственников, бригад и участков. Среди них и бригада коммуниста Евгения Афанасьева из головного ремонтно-эксплуатационного поезда № 18. Этот коллектив из месяца в месяц перевыполняет задания на укладке рельсов (снимок справа).

35 километров до станции Леут пройти до декабря—такова задача строителей дороги на текущий год.

Фото А. ЛАХТИНА. Тюменская фотохроника



Языком цифр и фактов

Около семи миллионов рабочих, техников, инженеров насчитывает армия советских строителей.

●

За доблестный труд на стройках страны более 350 строителей удостоены высокого звания Героя Социалистического Труда.

●

За 6 лет семилетки введено в действие свыше 5 тысяч крупных промышленных предприятий, государственные основные фонды увеличились почти в 2 раза.

●

Только в 1964 году 600 новых крупных предприятий вступили в строй; на 26,5 тысячи километров увеличилась протяженность линий электропередач; на 2100 километров возросла протяженность электрифицированных железнодорожных линий.

●

За один 1965 год мы должны выполнить 7 планов ГОЭЛРО.

БЕСПОКОЙНАЯ ДОЛЖНОСТЬ

О ней много пишут, вкладывая в это понятие самые разнообразные представления о жизни. Разные бывают и представители этой профессии. Один едет в глушь, бросая в городе благоустроенную квартиру и все, что зовется цивилизацией. Другой мечтает об облитом молоком вишневом саде, налитых янтарным соком гроздьях винограда, хотя там, где живет он, даже не растет неприхотливая к климату сибирская яблоня. Это и белые пятна палаток среди простора степей, задушевные разговоры у костра под бескрайним пологом неба, усыпанного звездами, и песни веселые и грустные, но обязательно любимые. Все это объединяется одним словом романтика. На мой взгляд, романтика—это настоящая любовь к своему делу, неудовлетворенность сделанным и вера, что можешь сделать гораздо больше.

Александру Чумакову—двадцать четыре года. Прожито совсем немного, и биография у него самая простая. Школа, институт, а после этого приехал работать на Север. Оставляли в институте ассистентом при кафедре. Но узнал, что здесь нужны люди и твердо решил: еду. Новый край нуждается в специалистах и там будет где приложить руки.

О руках хирурга люди всегда говорят с уважением. А Саша по специальности хирург и сейчас работает в Нижневартовской больнице.

Широкоплечий, с тугим узлом мышц, отчетливо проступающих сквозь белую теннирку, он похож на спортсмена. Да это и действительно так. У него первый разряд по волейболу и баскетболу. Но его руки, крепкие, загорелые, дружат не только с мячом, могут выполнять разнообразную физическую работу.

Благородная профессия врача, но в то же время трудная и хлопотливая. «Случилось это еще зимой,—вспоминает Саша,—привезли одновременно двух больных с глубокими ножевыми ранами в живот. Их жизнь висела буквально на волоске. Пришлось не уходить из операционной целых десять часов. Сейчас эти больные выздоровели и уже работают. Даже фамилии запомнил—Бакиров и Русанов».

В кабинете хирурга часто раздаются звонки, и входят люди. «Идут ко мне с самыми различными заболеваниями, порой даже доходит до курьеза,—смеется Саша и, помолчав, добавляет:—Нелегко порой приходится—могут и ночью поднять с постели, приходится иной раз покинуть веселую компанию, но все равно моя работа мне нравится, и хирургия—это на всю жизнь».

Сейчас Чумаков учится в заочном институте физической и лечебной культуры. Он считает, что это поможет ему в его основной профессии—хирурга, научит быстрее восстанавливать здоровье людей. Работа, учеба, спорт—целиком поглощают все время.

Привык Александр и к новому краю. Многое ему здесь нравится, а многое и нет. Больше всего по душе пришлась раздольная Обь со свинцовым переливом волн и багрянцем закатов в вышине.

Веселого общительного врача хорошо знают в коллективе и уважают. Не раз Александр слышал настоящее человеческое спасибо за спасенную жизнь или за избавление от страданий. Люди от души благодарят молодого врача за его умелые руки, чуткость, отзывчивость.

Меня спросят, романтика ли это? Пожалуй не смогу ответить. Но знаю, что Александр счастлив и нашел свое место в жизни, свою работу, которая зовется призванием.

Ф. МОРОЗОВ.

Языком цифр и фактов

На 4 миллиарда рублей больше, чем в 1964 году, увеличится общая стоимость вводимых в строй в 1965 году новых производственных мощностей.

●

В последнем году семилетки строители должны ввести свыше 10 миллионов киловатт новых энергетических мощностей, пустить новые крупнейшие блоки на Новочеркасской, Конаковской, Криворожской, Троицкой, Бурштынской и других ГЭС, увеличить протяженность высоковольтных линий электропередач на 155 тысяч километров.

●

Предстоит значительно увеличить мощности химических предприятий, в частности по производству минеральных удобрений на 5,5 миллионов тонн.

●

В 1965 году страна получит 84 миллиона квадратных метров жилья. Это больше, чем в любой предшествующий год.

●

За шесть последних лет комсомол послал на всесоюзные ударные стройки более одного миллиона своих питомцев.

Сводка по добыче рыбы

Данные на 20 июля 1965 года
(в центнерах)

Наименование хозяйств	За июль		С начала года	
	план	выполн.	план	выполн.
Б-Тарховский гослов	400	190	2600	524
Н-вартовский гослов	250	174	1900	549
Кооперзверопромхоз	700	465	5300	2155
Охтеурьевский ГОХ	150	42	2000	765
К О Л Х О З Ы				
«Красное знамя»	400	100	1200	310
«Новая жизнь»	20	71	300	188
Им. Калинина	50	—	400	71
«За мир»	30	75	300	251
По району	2000	118	14000	4813

ОБЯЗАТЕЛЬСТВО ВЫПОЛНЯЕТСЯ УСПЕШНО

Годовой план к 25 августа. Такое обязательство взяли рыбаки колхоза «За мир» (звеньевой И. А. Сосинин) на 1965 год. Свое слово промысловики подкрепляют практическими делами. За семь месяцев текущего года звено в составе трех человек добыло уже 250 центнеров из 300 центнеров, предусмотренных годовым планом. Таким образом, в среднем на одного рыбака выловлено более 83 центнеров.

Достаточно сказать, что если бы все рыбаки района, участвующие в промысле постоянно, добились такой выработки, то за истекший период этого года, район бы уже выполнил годовой план.

Особенно «продуктивным» был для звена минувший месяц. В течение его И. А. Сосинин, Е. Г. Кабин, К. И. Перемитин сдали государству 75 центнеров рыбы, т. е. в два с половиной раза больше июльского задания.

— Для выполнения годового плана нам необходимо добыть немногим более 30 центнеров рыбы, времени же до намеченного нами срока осталось 17 дней. Так что обязательство свое мы должны выполнить досрочно,—говорят рыбаки.

И их слову можно верить.

З. ГУРИН.

ПЕРЕДОВОЙ ШОФЕР

Не очень-то приятно жить в палатке в осеннюю пору, когда почти беспрестанно над головой висят серые тучи, моросят дождь. Но Виталий Федорович Усачев не из тех, кто легко отступает перед трудностями. Нет. Даже когда пришлось взяться за топор, строить столовую и овощехранилище, пока не прибудут машины, он не сетовал на судьбу, знал, что трудности эти временные, что преодолеть их можно только трудом. И Виталий Федорович отдавал все силы новой профессии. Лишь временами, когда заканчивался рабочий день, он скучал по машине.

Наконец, наступил долгожданный день. Автобаза получила машины.

— Первым за руль сядет Усачев,—решили товарищи.

Так началась привычная шоферская жизнь. Много, как говорятся, с тех пор воды утекло, но В. Ф. Усачев не забыл оказанного ему доверия и всегда стремится оправдать его. Но было еще такого месяца, чтобы Виталий Федорович не выполнил нормы выработки.

Когда проводилось подведение итогов работы за первое полугодие, В. Ф. Усачеву было присуждено первое место среди водителей автобазы № 9. Решением бюро райкома партии и исполкома районного Совета депутатов трудящихся его имя было занесено на районную доску Почета.

— Этого он заслужил,— говорят товарищи по работе.— Заслужил не только добросовестным отношением к труду. Мы знаем его как отзывчивого, готового в любую минуту прийти на помощь товарищу.

Вот один из примеров. Стояла сорокаградусный мороз. Автокран, который был крайне необходим, заглох на пути к объекту. Надо было кого-то посылать на помощь шоферу автокрана. Усачев попросил послать его. Кран был восстановлен и приступил к работе.

В эти дни Виталий Федорович Усачев перевозит грузы в строительном управлении № 14. Работает напряженно, отдавая все силы своему любимому делу.

И. МУРДАСОВ,
член месткома автобазы № 9,
Пос. Нижневартовск.

Языком цифр и фактов

Более 1 миллиона 900 тысяч квартир получили новоселы в 1964 году.

●

Ежеминутно в городах и рабочих поселках строится 5 благоустроенных квартир — 160 квадратных метров жилья. В Москве каждые 4,4 минуты жители получают одну квартиру.

●

В стране действуют 285 домостроительных комбинатов. Их мощность—15,5 миллиона квадратных метров жилья в год.

●

В 1964 году строители сдали в эксплуатацию Волго-Балт — глубоководную трассу, соединяющую пять морей.

Окончание. Начало на 2 стр.

условий, когда пролетариат стал мощной, самостоятельной политической силой, и либеральная буржуазия боится революции, добивается мирной сделки с царем за счет интересов народа. Чтобы сохранить роль руководителя революции, пролетариат должен не только обеспечить союз с крестьянством, но и нейтрализовать влияние либеральной буржуазии на массы.

Одной из важнейших задач партии в революции III съезд РСДРП считал организацию вооруженного восстания. Практическую его подготовку Владимир Ильич связывал с осуществлением таких мероприятий, как дальнейшее развитие массовых политических стачек, немедленное осуществление 8-часового рабочего дня, организация революционных крестьянских комитетов, вооружение рабочих, создание революционной армии.

Революционная тактика большевиков

Меньшевики утверждали, что подготовка к восстанию принизит, отодвинет на второй план задачи пропаганды и агитации, экономической борьбы и т. д. Они боялись, как бы в связи с восстанием от революции не отшатнулась буржуазия.

Ленин учил, что победа революции приведет не к диктатуре буржуазии, а к революционно-демократической диктатуре пролетариата и крестьянства, политическим органом которой явится временное революционное правительство. Оно необходимо для того, чтобы подавить сопротивление свергнутых классов, созвать учредительное собрание и провозгласить республику. Для выполнении этих задач временное правительство должно опираться на силу вооруженного народа.

Меньшевики же демагогически твердили, что не дело рабочего класса, его партии строить буржуазное государство. Участие социал-демократии во временном революционном правительстве они считали чуть ли не изменой пролетариату. Ленин убеждал, что такое участие возможно и необходимо при благоприятных условиях. Оно обеспечит правительству твердость в осуществлении демократических преобразований, в окончательной победе революции. А значение этой победы, указывал Ленин, будет гигантское для будущего развития и России, и всего мира. Великой заслугой Ленина является разработка теории перерастания буржуазно-демократической революции в социалистическую. В книге «Две тактики» он наглядно доказал, что буржуазно-демократическая революция и социалистический переворот составляют единый неразрывный революционный процесс.

Ленинская теория революции указала партии и рабочему классу ясный путь борьбы за демократию и социализм. Руководствуясь ею, российский пролетариат во главе с партией коммунистов обеспечил победу Великой Октябрьской социалистической революции.

Работа В. И. Ленина «Две тактики социал-демократии в демократической революции» — блестящий пример борьбы за единство пролетариата, за демократию, пример разоблачения оппортунизма, сплочения сил партии, трудящихся масс для победы революции. Стратегия и тактика большевиков в первой русской революции, разработанные Лениным, и ныне, с учетом современных условий, находятся на вооружении всех революционных партий мира, борющихся против империализма и колониализма, за демократию и социализм.

Л. НИКИТИН.



Советская столица сегодня

НЕЗАДОЛГО до Февральской революции газета «Утро России» — рупор именитого купечества, описывая неприглядное состояние городского хозяйства «Белокаменной», уныло пророчествовала, что пройдет не одно столетие, прежде чем Москва окажется в ряду благоустроенных столиц мира. И действительно, в 1913 году из каждых пяти домов четыре были деревянными, из десяти квартир только в одной имелась ванна. На большинстве улиц господствовал грубый булыжник, бич транспорта. На москвича приходилось в среднем 87 киловатт-часов электроэнергии в год, 62 литра воды и три с половиной кубических метра газа на бытовые нужды в сутки. Едва ли не самые низкие в Европе нормы...

Возможно, в условиях царской России благоустройство Москвы затянулось бы на долгие годы. Ведь тогда «второй стольный град» был типичным капиталистическим городом с относительно благоустроенным центром и трущобами-окраинами. Городские власти весьма мало интересовались положением большинства населения.

Октябрь 1917 года внес и сюда свои коррективы. С первых лет Советской власти началось и постепенно принимало широкий размах переустройство города и быта москвичей. Государство все больше отпускало средств на жилищное строительство. За десятилетие (1924—1934) эти ассигнования увеличились всемеро.

Выпрямлялись улицы и площади. Оделись в гранит набережные. Одновременно с большим количеством жилых домов город получил первые линии метрополитена, немало школ, детских садов и яслей, фабрики-кухни, механизированные хлебозаводы и холодильники. Расширялись сети теплофикации, водоснабжения, канализации. Канал соединил Москву-реку с Волгой.

В 1931 году население Москвы достигло 3 миллионов 200 тысяч человек — в полтора раза больше, чем в 1917. Вступали в строй мощные предприятия — детища первой пятилетки. И все острее чувствовалась нужда в комплексном, всеобъемлющем, многогранном плане строительства и реконструкции.

Такой генеральный план, разработанный московскими организациями с помощью целого отряда архитекторов, инженеров и ученых, был утвержден партией и правительством 10 июля 1935 года.

Этот план учитывал исторически сложившуюся схему города, его важнейшие магистрали, примечательные здания, памятники старины. Но при этом следовало создать новую Москву, благоустроенную, светлую, комфортабельную Москву без трущоб на окраинах, с полностью реконструированными магистралями, площадями, набережными.

Генеральный план предусматривал улучшение радиально-кольцевой структуры города, рациональное размещение жилищного строительства, обеспечение системы культурно-бытового обслуживания населения, разуплотнение перенаселенных районов. Особое внимание обращалось на правильную взаимосвязь жилых кварталов и промышленных районов.

Идея генерального плана — создать нормальные, здоровые условия жизни населения. Предстояло расширить территорию города с 28 до 60 тысяч гектаров — главным образом, за счет юго-западных территорий. Было также решено освоить резервные земли в Измайлове, Перове, Кускове, Текстильщиках, Нагатине, Хорошево-Мневниках, Ховрине, Тушине, Модведкове. Сегодня, тридцать лет спустя, все эти места превратились в огромные жилые массивы.

Год от года набирались темпы роста в осуществлении генерального плана. Но успешная реализация гигантской программы была прервана вероломным нападением на нашу страну гитлеровских орд. Война задержала реконструкцию столицы, нанесла значительный ущерб ее хозяйству.

Преодолев трудности военного и послевоенного времени, москвичи с удвоенной энергией взялись за реконструкцию родного города. Этому помогло создание крупной строительной индустрии, переход к массовому, сборному домостроению по типовым проектам.

Вот несколько цифр, характеризующих темпы роста жилищного строительства. Если в 1936—1940 гг. в столице был заселен 1 миллион 730 тысяч квадратных метров жилья, то за пятилетие 1951—1955 гг — 4 миллиона 130 тысяч квадратных метров. Еще разительнее программа семилетки, завершающейся в нынешнем году. Только за последние шесть лет вступило в эксплуатацию почти 20 миллионов квадратных метров жилья, на миллион квадратных метров больше, чем было построено в Москве за все предыдущие годы Советской власти. За это же время сдано 273 школьных зданий, детские сады и ясли на 145 тысяч мест, больницы на 17 тысяч коек.

Основные предначертания генерального плана выполнены в начале пятидесятых годов. С 1952 года был утвержден новый план, рассчитанный до 1960 года.

Каковы же краткие итоги реконструкции Москвы с 1935 по 1960 год? Территория города увеличилась до 87 с половиной тысяч гектаров, а население достигло 6 миллионов двухсот тысяч человек.

Жилищный фонд (полезная площадь), составлявший 22,1 миллиона квадратных метров, теперь превышает 82 миллиона; суточное потребление воды на человека в год поднялось почти в три с половиной раза: потребление газа на бытовые нужды — в 30 раз: количество пассажиров, перевезенных всеми видами городского транспорта, — вдвое. Втрое возросло количество мест в детских учреждениях; в двое — количество мест в городских больницах.

Построены новые и расширены существующие теплоэлектроцентрали. Потребление электроэнергии на одного жителя возросло до 510 квт-ч. Теплофицировано свыше 40 процентов жилых домов.

Воздвигнут ряд замечательных сооружений и среди них Кремлевский Дворец съездов, стадион имени Ленина в Лужниках, Дворец пионеров, монумент в честь покорителей космоса, памятники героям революции, деятелям науки и культуры.

Такова сегодняшняя Москва. Такой она стала в результате самоотверженного труда миллионов москвичей, неослабного внимания партии и правительства к потребностям города, которому недавно присвоено почетнейшее звание города-героя.

Сейчас развитие столицы вступило в период, когда на основе достигнутых результатов закладывается прочный фундамент города нового, коммунистического типа. Московскими организациями подготовлены технико-экономические основы генерального плана развития Москвы, охватывающие период до 1981 года.

Выступая на последней сессии Московского Совета, Председатель Совета Министров СССР А. Н. Косыгин отметил, что и в дальнейшем целесообразно сохранить высокие темпы жилищного строительства в столице. В настоящее время в Москве ежегодно заселяется свыше 100 тысяч квартир. Программа жилищного строительства на 1961—1980 гг. определена в размере примерно 66 миллионов квадратных метров. Это два с лишним миллиона квартир.

БОРИС СВИРИДОВ.

НА СНИМКЕ: панорама строительства новых девятиэтажных жилых домов из каркасно-панельных конструкций в 4-м квартале района Нагатино.

Фото **Н. АКИМОВА.**

Фотохроника ТАСС

□ □



Бригада Ивана Васильевича Шестака—одна из лучших в коллективе строителей треста Мосстрой-7. Эта бригада строила в Москве жилые дома, магазины, административные здания. Сейчас бригада И. В. Шестака строит новые 9-этажные жилые дома в Нагатино. Коллектив бригады соревнуется за выполнение семилетнего плана в III квартале 1965 года. На снимке (слева направо): монтажники Павел Васильев, Александр Щербаков, Валентин Баринов и бригадир Иван Васильевич Шестак.

Фото Н. **АКИМОВА.**

Фотохроника ТАСС

Нижневартовцы ждут ответа

Как вас обслуживают? Под таким девизом проводился на днях рейд по магазинам и столовой Нижневартовского райрыболовпотребсоюза, организованный редакцией нашей газеты и постоянной комиссией районного Совета депутатов трудящихся по сельскому хозяйству, торговле и заготовкам.

Ниже публикуются некоторые материалы этого рейда.

Редакция газеты надеется, что трудящиеся Нижневартовска, а также других населенных пунктов района дополнят материалы рейда своими замечаниями, внесут предложения по улучшению работы предприятий торговли и общественного питания как райрыболовпотребсоюза, так и орсов. И наш рейд продолжится.

Принимайте участие в рейде.

«Дайте жалобную книгу!»

Жалобной книги, конечно, не оказалось. Да и откуда же ей появиться, если помещение, в которое мы заглянули, кстати, долгое время именуемое столовой-рестораном, до сих пор находится в стадии строительства! Именно эту причину выставляет на первый план заведующий столовой т. Кремлев, когда объясняет отсутствие обыкновенной книжки, куда посетители заносят свои жалобы и предложения. Но если даже учесть, что новая столовая официально еще не сдана в эксплуатацию, то в свою очередь нельзя забывать о людях, которые питаются в ней уже около месяца.

— Наша столовая обслуживает ежедневно до шестисот человек, — не без гордости заявляет заведующий. Вот, мол, как нам ни трудно приходится, хоть и многого не хватает и многое недоделано, а цифра, брат ты мой, говорит сама за себя. Что ж, пожалуй, так оно и есть. Только здесь есть тоже свое «но».

Товарищ Кремлев совсем упустил из внимания, что каждый посетитель все равно нуждается в хорошем, нормальном обслуживании. А между тем, во время нашего визита нам приходилось слышать только одни жалобы и возмущения.

Вот, например, один из посетителей. Работает в районном узле связи. Холостяк. Питается в столовой все три раза. Завтрак, обед, ужин.

— После обеда я всегда опаздываю на работу, — возмущенно говорит он.—Особенно долго приходится стоять при выписывании чеков. Пропускная способность здесь сведена до минимума. Полчаса получаешь чек, двадцать минут—блюда. Пять минут разыскиваешь столик. А потом уж, как быстро не шевелишь челюстями, никак не можешь уложиться в оставшиеся три—четыре минуты...

Вот, пожалуйста. Здесь уж невольно напрашивается сразу два предложения. Первое—кассовый аппарат. С его помощью пропускная способность увеличилась бы по меньшей мере раза в два. Обращаемся к заведующему.

— Есть у нас такой аппарат,—говорит тот.—Да все не хватает времени «опробовать». Да и специалиста надо...

Явно чувствуются отговорки. Установить кассовый аппарат не так уж сложно. А пользоваться им—еще проще. Просто надо взяться за это. Когда речь идет о всеобщем недовольстве шестисот человек, здесь формула «руки не доходят» должна быть исключена.

Предложение № 2. Действительно, не хватает столиков, и особенно в обеденное время. А между тем, второй зал столовой пустует, хотя там есть и столы, и стулья. Почему он не используется? И опять незадесущий Кремлев:

—Официантка не успевает убирать столы даже в большом зале, не говори о маленьком. Для нее это непосильная работа. А другой официантки у нас нет—не хватает кадров. А Петров говорит: «Ищите сами».

Действительно, обслуживать восемьдесят человек одновременно—нелегкая задача. Но ведь нехватка кадров—это тоже не оправдание. Уж взялся, как говорится, за гуж, так не говори, что не дюж. Если райрыболовпотребсоюз открыл пусть даже недостроенную столовую и если посетители требуют нормального обслуживания, тут не может быть и речи о том, что не хватает работников. Пора бы товарищу Петрову об этом позаботиться, а не отмахиваться от такой печальной действительности.

А как же обстоят дела с кухней? Чем радуют повара голодных посетителей? Оказывается, и здесь не все в порядке. Взять хотя бы вот этого уже немолодого человека, перегнувшегося через перила.

Он спрашивает у раздатчицы:

— У вас щи сегодня горячие?

Пожалуй, этим все сказано. Обращаемся к этому посетителю с вопросом, часто ли ему приходилось кушать в новой столовой холодные щи. Тот, махнув рукой, отвечает:

— Во всяком случае гораздо чаще, чем горячие.

Вот полный мужчина преклонных лет, сидящий за крайним столиком. Он—фотограф. Работает в быткомбинате. Что же он скажет о качестве приготовляемых блюд?

— И не спрашивайте, — устало отвечает он на наш вопрос.— Из вторых блюд я, например, предпочитаю гуляш. Однако здесь я совершенно потерял всякое представление о том, что такое гуляш вообще. Однажды мне подали такое мясо, что я не мог прожевать его в течение получаса. Честное слово. Пришлось переключиться на рыбу, которую я, кстати, терпеть не могу. Куда же это годится! А еще называется столовая второй категории. Цены взвинчены, а качество блюд—ниже всякой критики...

Наша рейдовая группа решила проверить замечания фотографа. Расспрашиваем других посетителей, и многое из того, что говорил этот, показавшийся нам недовольным, человек, действительно подтвердилось. А что же заведующий? У того уже есть наготове новое оправдание:

— Иногда нам присылают очень старое мясо. Поварам приходится варить его по нескольку часов, однако, какой из этого толк? В последнее время мяса вообще нет. Вот и готовим одну только рыбу...

Да, дела не блестящи. Выходит, человек весь день трудится, а покушать по-человечески не может. И только по той причине, что руководство райсоюза совершенно закрыло глаза на дела столовой. До каких пор будут слышаться гневные голоса: «Дайте жалобную книгу!».

НИ РЫБЫ, НИ МЯСА

Магазин называется «Мясо-рыба». Стороннего наблюдателя, прочитавшего эту вывеску и случайно зашедшего в этот магазин, надо сказать, ждет неприятное разочарование. Так было и с нашей рейдовой группой. Только мы зашли туда совсем не случайно.

Полупустые полки, скучающие по свежим продуктам, соответствующим названию магазина. Зато они изобиловали ни чем иным как... рыбными и мясными консервами. Куда не глянь—всюду блестящие банки с этикетками: «мелкий частик», «щука», «говядина тушеная», да еще сгущенное молоко. В магазине, к сожалению, не пахнет ни рыбой, ни мясом. В чем дело? Обращаемся к уже немолодой женщине, стоящей за прилавком. Нина Федоровна Низовских—продавец, она же заведующая.

—Свежее мясо? — удивленно вопрошает она.—У нас вообще не бывает мяса, не говоря уж о свежем. Помнится, в День рыбака завезли около ста килограммов—мгновенно распродала. А так все время одни консервы... Просто стыдно перед покупателями. Приходят домохозяйки, варить, говорят, нечего. А что я им могу предложить?

—А как с рыбой?

—С рыбой тоже неважно. На реке стоит рыбоморозильная баржа со свежемороженной рыбой. Рыбозавод не отказывает нам: для торговли —пожалуйста, только доставляйте сами. А вот с доставкой-то у нас и туго. Райрыболовпотребсоюз не всегда выделяет для этого транспорт. Поэтому рыба в магазине бывает через два—три дня, а то и реже. Я уж не раз обращалась к заведующему торговым отделом тов. Ершову. Но все мои просьбы, как об стенку горох. Просто беда! Покупатели у меня все реже и реже бывают. Продаешь одно вино, вот и нагоняешь план,—горестно заканчивает Нина Федоровна.

И опять упреки в адрес руководства райсоюза. Справедливые, заслуженные упреки.

Когда же, тт Петров и Ершов, будут, наконец, удовлетворены потребности каждой семьи, живущей в нашем поселке? Когда хозяйки перестанут горевать и озабоченно вздыхать по утрам: «Что же сегодня готовить?»

□ □ □

ПОКУПАТЕЛЬ УХОДИТ НИ С ЧЕМ

Когда заходишь в магазин метизо-хозяйственных товаров, невольно возникает впечатление, что ты попал в самый настоящий хозяйственный склад. Все товары нагромождены в хаотическом беспорядке, почти полностью занимая помещение. Стулья, столы, диван, тумбочки, умывальные тазы и этажерки... Они образовали узкий коридор, в конце которого едва заметен прилавок. В то же время нельзя сказать, что к этим товарам открыт широкий доступ. Нередко покупателю вместе с продавцом приходится преодолевать невообразимые препятствия, чтобы пробраться к тому или иному интересующему их товару. Нет никакого сомнения, что такая нагроможденность создает большие препятствия в торговле. Нашу догадку подтверждает и заведующая магазина Евгения Васильевна Склярова:

— Целый год обещают нам сделать пристройку для складского помещения. Теперь мы уже потеряли всякую надежду. В таких условиях очень трудно работать.

После разговора с заведующей мы выясняем и еще один печальный факт. Оказывается, очень плохо обстоят дела с доставкой товаров в магазин. Метизо-хозяйственная база находится в районе пятого квартала. Там работает всего лишь один базист, который занимается обслуживанием всех магазинов.

— Целую неделю я протолкалась на складе,—с досадой в голосе говорит заведующая.— Хотела получить ряд товаров, которые сейчас пользуются самым большим спросом у покупателей. Среди них—канистры, кисти, красильные порошки, керосиновые лампы и фитили к ним. Приходят покупатели, спрашивают, а я вынуждена отвечать «нет» и «нет». Даже не по себе как-то становится. Ведь на самом деле все это есть. Организовал бы только райсоюз своевременную их доставку...

Пока же все, в чем больше всего нуждаются, покупатели, покоится на складе. «Авось, продадим когда-нибудь»,—так очевидно, полагают руководители райсоюза, если до их ушей не доходят многочисленные просьбы и жалобы.

Вниманию читателей

В связи с переездом издательства газеты „Ленинское знамя" в новое помещение в течение следующей недели наша газета выходить не будет. Недополученные в августе номера будут доставлены в последующие месяцы этого года.

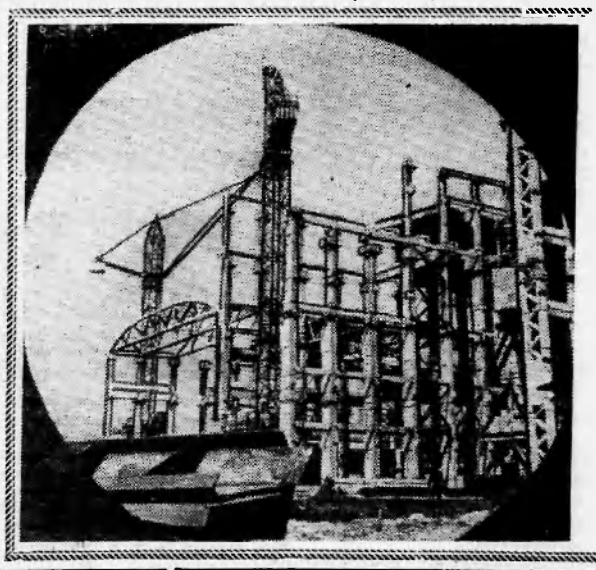

В различных районах Болгарии продолжается строительство новых и расширение существующих электро-энергетических объектов. Успешно сооружается ТЭЦ «Марица — Восток-2». Большая часть оборудования поставлена советскими предприятиями. Проектная мощность электростанции 600 тысяч киловатт.

На снимке: строительство ТЭЦ «Марица—Восток-2».

Фото БТА—ТАСС

Редактор М. Парфенюк

Тираж 1430 Нижневартовская типография управления по печати Тюменского облисполкома Заказ № 241

Пролетарии всех стран, соединяйтесь!

Ленинское знамя

Орган Нижневартовского районного комитета КПСС и районного Совета депутатов трудящихся Тюменской области

Год издания 26-й | № 81 (2004)

ПОНЕДЕЛЬНИК, 31 августа 1965 года | Цена 2 коп.

29 августа—День шахтера



В этот день советские люди чествуют горняков за их героический труд, направленный на создание материально - технической базы коммунизма. Велики потребности народного хозяйства в угле. Уголь—это электрическая энергия, тепло для заводов и быта людей, кокс для доменных печей, разнообразное сырье для химии. Наряду со всемерным развитием добычи нефти и газа— наиболее удобных и экономичных видов топлива — Коммунистическая партия и Советское правительство не ослабляют внимания к угольной промышленности. Здесь произошло много перемен: освоены новые районы угледобычи, построены сотни шахт, угольных разрезов и обогатительных фабрик, осуществлено техническое перевооружение шахт. Создано и внедрено много новых горных машин, механизмов и средств автоматизации, которые облегчили труд шахтера и повысили его производительность. С каждым годом увеличивается удельный вес прогрессивных открытого и гидравлического способов добычи угля. С высоким сознанием своего долга перед Родиной трудятся шахтеры в завершающем году семилетки. В его трудовую летопись уже внесено много выдающихся рекордов. Советские горняки встретили свой праздник новыми успехами в труде во имя победы коммунизма.

Нет заботы важнее

Через два дня начинается сентябрь. А в колхозах района застоговано только 1860 тонн сена, что составляет 27 процентов к плану, в том числе в колхозе «За мир» —330 тонн из 1.060, «Новая жизнь»—800 из 1.700, имени Калинина — 530 из 2.700, «Красное знамя» — 200 из 1.250 тонн. Слов нет, главной причиной низких темпов заготовки грубых кормов явились плохие погодные условия в летние месяцы.

Однако нельзя все сваливать на частые дожди. Сделать можно было значительно больше, если бы в организации труда колхозников и рабочих шефствующих организаций, занятых на заготовке кормов, не имелось больших недостатков, если бы правления хозяйств, их руководители постоянно и внимательно, по-хозяйски занимались вопросами сенозаготовок.

Чем, например, можно объяснить тот факт, что колхоз «Красное знамя» заготовил сена значительно меньше, чем расположенная рядом сельскохозяйственная артель «Новая жизнь»? Оба хозяйства имеют одинаковые угодья, в одно и то же время шли дожди. Беда в том, что в рыбартели «Красное знамя» труд людей, занятых на сенозаготовках, был организован хуже, погожее время использовалось неэффективно. Не проявили должного внимания к ходу заготовки кормов и руководители шефствующих над этим хозяйством предприятий.

Подобные явления допускаются и в других колхозах района, только в несколько меньшей степени. Лишь поэтому крайне медленно и плохо идет закладка силоса. Дождливая погода, известно, на выполнении этой работы сказывается в значительно меньшей степени, чем на заготовке сена. Работать на закладке силоса можно было ежедневно в те часы, когда временно переставал дождь, когда нельзя было убирать сено. Однако большинство дней актировалось полностью, люди вообще не работали. В результате силоса заложено всего лишь 12 процентов к плану.

Создавшееся положение с заготовкой кормов вызывает серьезную тревогу за судьбу общественного животноводства в период предстоящей зимовки. А потому правления колхозов, руководители шефствующих предприятий, партийные, профсоюзные и комсомольские организации должны принять срочные меры и ликвидировать это тревожное положение. Сегодня заготовка кормов — наша главная задача. И на ее выполнение нужно направить все усилия. Каждый погожий час, каждая погожая минута должны быть взяты на учет и использованы с максимальной производительностью. Будут в достатке корма—будет свежее мясо и молоко.

ЛИЧНЫМ ПРИМЕРОМ

На нефтепромысла №1 НПУ «Мегионнефть» работает Саит Хазимуллин, скромный, трудолюбивый рабочий. Много занимается он над совершенствованием своей профессии электромонтера. Он не ограничивается применением на производстве только своей профессии. Саити Хабибулловича можно увидеть со слесарным ключом. Он активно помогает в работе слесарей и операторов по добыче нефти.

Хазимуллин принимает активное участие в общественной жизни нефтепромысла. Партийная организация выдвинула его членом бюро первичной партийной организации, и он же член Нижневартовского райкома КПСС.

За активность в общественной работе и на производстве в июле текущего года Саит Хазимуллин избран председателем профсоюзного комитета нефтепромысла. Тесно связывая профсоюзную работу с производством, коллектив добился значительных успехов в социалистическом соревновании, и нефтепромысел по результатам работы занимает ведущее место среди остальных цехов НПУ «Мегионнефть».

У человека, как говорится, болеющего душой за производство, не остается в стороне и вопрос улучшении бытовых условий коллектива нефтепромысла. Хотя решить его и нелегко на сегодняшний день, но путем вовлечения всего коллектива и в этом деле достигнуты заметные улучшения. Таких, как Саит Хазимуллин, на нефтепромысле не мало.

У. [illegible],
секретарь парткома НПУ „Мегионнефть".

ГЛАВНОЕ—ОРГАНИЗАЦИЯ ТРУДА

Выполнение плановых заданий на любом производстве зависит от правильной организации труда. Для удобства производство разбивается на цеха, бригады и звенья. Руководители должны знать хорошо свое дело и вовремя снабдить людей орудиями труда.

Должна быть поставлена на должный уровень дисциплина, ибо без нее немыслим рост производительности в работе. На каждый день, декаду, месяц, год или сезон бригада, звено или цех должны знать задание, расценки и оплату труда за сверхплановую продукцию. Необходимо, чтобы люди своевременно получали заработную плату.

Коллективы должны соревноваться друг с другом и регулярно подводить итоги этих соревнований, предавая их широкой огласке.

Рассмотрим такой пример. Сабунское промохототделение соревнуется с Корликовским промохототделением.

Оба эти отделения входят в подчинение Нижневартовского коопзверопромхоза. Люди работают в равных условиях, а результаты разные.

Рыбаки Сабунского отделения в первом полугодии выловили в среднем по 27 центнеров рыбы на человека, а в Корликовском по—15 центнеров. Чем это можно объяснить?

В первую очередь тем, что сабунские рыбаки, особенно на главных водоемах, хорошо подготовились к массовому лову рыбы, имели в достатке орудия лова. Звенья составлялись с учетом желания людей (кто с кем лучше «срабатывается»). Звеньевых выбирали сами рыбаки. К моменту лова было все подготовлено. Построены подсадки недалеко от мест лова. Это позволило сохранить качество рыбы и намного облегчить труд.

В Корликах же все было пущено по стихийному руслу, что отрицательно отразилось на промысле. Во время основного хода рыбы пришлось выезжать из Ромкино в Ларьяк на расстояние 80 километров то за горючим, то за деньгами и терять по 4—5 дней промыслового времени, отдельные рыбаки не достаточно имели орудий лова и так далее.

Или взять, например, звероводство—основную отрасль в наших хозяйствах. Результаты текущего года по звероводству в обоих отделениях ниже возможных. Но все-таки сабунские звероводы идут впереди. Если корликовские звероводы имеют по 4 щенка песцов, то сабунские—по 6,2 щенка на штатную самку при плане 5,5 щенка.

В чем причина? На сабунской ферме подобраны знающие свое дело люди, которые работают по нескольку лет в звероводстве, знакомы со всеми периодами жизни зверьков, соблюдают зооветправила, следят за рационом кормления. Изыскивают дополнительно высоковитаминные и качественные корма.

Здесь же хорошо налажены строительные работы. За короткое время этого года плотники сдали в эксплуатацию 120 шедовых зверомест, около 200 погонных метров типовой звероограды, пункт переработки дикороссов производственной мощностью 15 тонн в сезон.

За последнее время в зверопромхозе сложился неправильный стиль руководства. Нарушен принцип хозяйственного расчета. В результате не учитываются многие показатели производственно-хозяйственной деятельности отделений. И производственно-финансовые планы становятся формальностью. Реализация продукции идет от имени зверопромхоза, а не от отделений. Себестоимость единицы определяется не по всем показателям. Счета в банке для отделений закрыты, и средства распределяются без учета результатов выполнения планов, производственно-финансовых показателей, а по наличию денег в промзверобазе. И не случайно, что Корликовское отделение очень часто остается без денег.

Дирекции зверопромхоза необходимо отказаться от такой практики и дать полные права отделениям. Надо, чтобы каждое отделение руководствовалось своими производственно-финансовыми планами и в зависимости от их выполнения получало средства. Тогда управляющие не будут никого винить в перебоях ассигнований и сами станут изыскивать средства для нормальной работы. А главное, тогда будет наведен порядок с основными средствами, которые подчас бесхозяйственно используются зверопромхозом.

До 1964 года существовала именно такая система и она вполне оправдывала себя. В районе знали дела каждого отделения, и, исходя из этого, принимались конкретные меры по улучшению их работы. Надо вернуться к прежнему, и тогда директор зверопромхоза будет руководить не каждым рабочим, а только управляющими, вернее аппаратом отделения, а, следовательно, значительно улучшится организация труда, вместе с этим и повысятся производственные показатели.

В. Захаров,
управляющий Сабунским отделением.

ЛЬВОВСКАЯ ОБЛАСТЬ. В колхозе имени Свердлова Турковского района путем скрещивания местной карпатской породы с тонкорунной выведена новая горная порода овец, которая культивируется в горных районах области. Только за реализацию ... в этом году получил 10 тысяч рублей прибыли. Каждая овца в этой сельхозартели приносит 40 рублей дохода.

На снимке: колхозные чабаны И. Ю. Калнысч и старейший чабан Д. Ф. Стефанчук. Последний ухаживает за поголовьем в 500 овец, не допускает падежа и от каждых ста овцематок получает по 110 ягнят.

Фото В. Силина. Фотохроника ТАСС



СВЯЗИ ...

Коллектив одиннадцатого строительного управления с начала организации шефствует над колхозом имени Калинина. Пожалуй, трудно найти такую область в производственной жизни колхоза, куда бы ни приложили руку помощи наши рабочие. Особенно тесной была связь в прошедшую зиму. Так, для обеспечения нормальной зимовки скота мы неоднократно выделяли транспорт для перевозки комбикорма из райцентра, рабочих на заготовку тала. В весенний период наши труженики оказывали помощь колхозникам в посадке картофеля. От нашей организации работало 28 человек.

Когда наступило время прополки и окучивания картофеля, на поля колхоза выехало свыше 50 человек строителей. В распоряжение колхозников выделен ... для транспортировки молока и своевременной доставки доярок на пастбище.

Сейчас оказываем всестороннюю помощь в заготовке кормов.

Однако, у нас есть и претензии к подшефным. Так, по решению бюро райкома партии мы должны построить капитальное помещение животноводческой фермы. К сожалению, руководители колхоза недооценивают важность этого объекта, иначе, чем объяснить тот факт, что до сих пор они не определили нам даже места строительства.

Помощь нашим подшефным будет оказываться и впредь.

И. Гинзбург,
заместитель начальника СУ-11.

ТАКАЯ У НИХ ПРОФЕССИЯ

Черными нитями тянутся магистрали трубопроводов от буровых скважин к берегу Оби. Длинный путь проходит нефть прежде, чем попадет в трюмы нефтеналивных барж. На Баграсском нефтепромысле этот путь прокладывает и обслуживает ремонтная бригада Федора Дмитриевича Кулешова.

Неспокойна и часто связана с опасностью работа ремонтников. Здесь трудно определить грань, которая отделяет обычную работу от риска. При ремонте приходится иметь дело со сталью и нефтью. Сталь покоряют огнем. Нефть же от любой вспышки огня может воспламениться и тогда... Точностью ювелира и хладнокровием охотника должен обладать ремонтник, когда огнем электросварки разрезает стальную трубу, в которой под большим давлением идет нефть.

Как-то потребовалось на сборном пункте СП-28 ввязать второй насос. Работа срочная и опасная.

Июльская ночь. Темнота скрадывает очертания предметов. И только яркий огонь электросварки выхватывает из темноты лица работающих людей. Монтаж второго насоса ведется при работающем нефтепроводе. Если его остановить, то в течение нескольких часов скважины не будут давать нефть. Внимание ремонтников на пределе. Еще бы! В каких-нибудь пятидесяти метрах нефтесборник.

Вот уже в разрез трубы начинают бить фонтанчики нефти. Они моментально загораются. Огонь бьет в лицо. От жары ломит руки, обугливаются брезентовые куртки сварщиков, ведущих монтаж. Их двое: Н. Азаров и Ф. Кулешов. Стоящие позади товарищи то и дело окатывают их водой. Иначе не вынести адской жары. Но вот разрез готов. Всей бригадой вручную устанавливают насос, вес которого свыше восьмисот килограммов. Наконец, на новом насосе туго закручены последние гайки. Теперь можно и отдохнуть. Четырнадцать часов продолжалась работа.

Помнит Ф. Д. Кулешов и другой случай. Его бригада прокладывала тогда трубопровод. На пути оказались глубокие протоки. Если вести монтаж обычным способом, то понадобилось бы много времени и средств. И тогда ремонтники решили сваривать трубы отдельными секциями и на плотах доставлять через протоки.

Удачно прошли первую протоку. Но на второй от сгрудившихся льдов плоты накренились. Четырехсотметровая сетка соскользнула вниз. Три раза нырял в ледяную воду член бригады Юрий Мегачов, пока не удалось подвести стальной трос под трубу. «Купание» не прошло бесследно для Юрия. Он заболел воспалением легких, но зато секция была вытащена. На десять суток раньше намеченного срока закончила тогда монтаж бригада Кулешова. За это время скважины дали по новому трубопроводу сотни тонн нефти.

Добрая слава идет на Баграсском промысле о дружном коллективе ремонтников. Сейчас всего в бригаде четыре человека: Ф. Д. Кулешов, Я. Х. Наримов, А. П. Кинстанов, С. П. Костюнин. Всего четыре... Но много переделано их руками. Только за июль бригада обвязала четыре нефтенасоса, произвела ремонт нескольких скважин. В любое время суток, в любую погоду можно встретить этих людей у нефтепроводов. От них во многом зависит, чтобы не было простоев скважин.

Усталые возвращаются они в поселок. На отдых. Надолго ли? Никто не знает. Может авария или еще что случится, и снова они будут подняты с постелей. И снова уйдут в тайгу. Такая у них профессия.

Ф. Морозов.

ПОД РОДНЫМ НЕБОМ

В разных местах, где только есть нефть и газовые месторождения, можно встретить человека по профессии бурильщик. Кажется, еще вчера не было ни Севера, ни холодных проливных дождей. По сторонам расстилались сыпучие песчаные барханы, тянулись караваны верблюдов, отары овец и раздавалась непривычная, непонятная слуху речь, блестело ярко ослепительное солнце.

Узкая тропа серой лентой вьется между скал. На одном из поворотов сидевшие в машине пассажиры охнули от удивления. На высоком скалистом уступе, нависшем над дорогой, как изваяние, стоял горный джейран. Красивая голова животного была чуть откинута назад. Кто-то в машине не выдержал и свистнул, а потом заулюлюкал. И вот джейран, вздрогнув всем телом, грациозно развернувшись, сделал скачок в сторону, затем легко перепрыгивая со скалы на скалу, с непостижимой ловкостью, минуя расселины, стал уходить от людей.

Теперь Анатолий понял, почему афганцы прозвали джейраном этот легкий советский автомобиль ГАЗ-69, который сейчас пробирался по узкой горной дороге, мог свободно проезжать песчаные зыбучие барханы, в которых вязли почти все другие машины.

Больше года Анатолий Курбатов работает на афганской земле, помогая коренному населению осваивать природные богатства, искать нефть.

Палящее солнце юга выжгло вокруг всю растительность. Ни кустика, ни травинки. Солнце нагревает песок, слепнут глаза. Воздух раскален так, что трудно дышать. По ночам от этого болит голова. Каким прекрасным и благодатным кажется в этом аду северное небо, которое Анатолий раньше считал сереньким и неуютным.

Раньше Анатолий Курбатов бурил скважины в Тюменской области. И сейчас в знойном Афганистане часто снится родная Обь со свинцовой прохладой волн, шумящими сосновыми чащами по берегам. А здесь даже воду привозят на буровую на машинах.

Каждое утро Анатолия приветствуют два афганских молодых парня. «Салям алейкум», — приветливо щурятся они в улыбке.

Судьба этих крестьянских парней похожа на судьбу их страны. Все здесь молодое. Новые времена, новая строится жизнь. Помолодевшая страна создает свою промышленность. И в этом ей большую помощь оказывает Советский Союз.

С Анатолием на газовом месторождении северпее города Мазари-Шериф работают десятки других советских специалистов.

Все здесь выглядит по-иному, чем на родине. Другая природа, климат, нравы, обычаи, даже история будто шагнула на сорок лет назад. О парандже и многоженстве Анатолий знал только по книгам, а здесь, в городе не увидишь ни одного открытого женского лица. Куда не глянешь—всюду безликие фигуры женщин. Густая черная материя скрывает от людей агатовый глянец девичьих глаз, смуглый румянец их щек и морщинистые лица старух. Да, много нужно сделать молодому государству.

Многовековое английское владычество оставило глубокий след на экономике и культуре этого народа.

Но первые шаги уже делаются. Король издал указ, который освободил женщин от паранджи, он всячески содействует развитию промышленности в стране.

Помощники Анатолия Ханмир и Мамед Ариф, в прошлом феллахи, тоже осваивают новую специальность бурильщика. Потом Ханмир поедет в Баку учиться в нефтяном техникуме. Но пока обучать его трудно. Мешает различие языков. Гораздо легче объяснить Мамед Арифу. Раньше Мамед Ариф жил в Узбекистане, знал русский язык и теперь необходимо лишь напоминать ему, что забыто и растеряно годами. Но оба парня старательные и трудолюбивые. И Анатолий знает, что из них будет толк.

(Окончание на 3 стр.)

Сегодня и завтра Ваховской экспедиции

Ваховская экспедиция ведет разведочные работы на нефть и газ на площадях Александровского свода. Разведка ведется уже давно, но только в этом году поиски увенчались успехом. На скважине Р-10 Ваховской площади получены фонтаны нефти мощностью 10 и 40 кубических метров. Нефть получена из отложений юрского и готерив-барремского возраста. Открытием этого месторождения подтверждена промышленная нефтеносность Александровского вала.

На Охтеурской площади также поднят нефтеносный керн из отложений ачимовской пачки, что позволяет говорить о наличии нефти и на этой площади.

В 1966 году наша экспедиция расширит район поисков и будет вести разведочные работы на Айтульской, Колек-Еганской и Сабунской площадях. Нефтеносные пласты этих площадей имеют большие размеры и расположены в выгодных структурно-тектонических условиях: с запада граничит с Мегионскими месторождениями нефти, а с севера—с газовыми месторождениями Тарко—Сале. Занимая среднее положение между такими районами, новые площади разведочных работ очень перспективны на нефть и газ.

Можно надеяться, что в будущем году нефтеразведочные работы Ваховской экспедиции будут более успешными, чем в текущем. Первые успехи, достигнутые коллективом при изысканиях на площадях Александровского вала — это лишь пробные шаги ваховских газо- и нефтеразведчиков.

А впереди у них большая дорога.

Б. Елизаренко,
старший геолог Ваховской экспедиции.

О ЛЕНИНЕ И РЕВОЛЮЦИИ

«Рассказы о Ленине» Софьи Виноградской (М. „Сов. писатель", 1965) принадлежат к числу наиболее ярких художественных произведений о великом вожде. Писательница сумела из обобщенных достоверных и исторически точных материалов воссоздать неповторимый лик первых, вольных самоотверженного героизма в суровой романтике лет Советской власти, показать ее движущие силы, во главе которых стоял вождь всемирного пролетариата В. И. ЛЕНИН.

В рассказах не всегда присутствует сам Владимир Ильич, но неизменно чувствуется—через образы Н. К. Крупской, Марии Ильиничны, друзей и соратников ЛЕНИНА (СВЕРДЛОВА, ДЗЕРЖИНСКОГО, КРЖИЖАНОВСКОГО и других)—ленинская атмосфера, ленинский стиль работы.

В книге немало сочных, живо написанных зарисовок. Во весь рост встает исполинская фигура человека, потрясшего мир своим гением и в то же время обладающего нежной душой, исключительной внимательностью, простотой и скромностью. Вот рассказ «Юбиляр»—один из лучших в сборнике. Владимир Ильич отказывался участвовать на вечерах, устраиваемых в связи с его пятидесятилетием, а на вечер, где вождя чествовала Московская организация большевиков, согласился приехать только после юбилейных речей, так как не любил „никчемушных", „о сем да о том" разговоров, и на юбилейном торжестве „журил" товарищей по партии, высучивал страсть к юбилеям, разносил славословия и здравицы. В ответ ему кричали, хлопали, смеялись. Казалось, радость в том, чтобы вот так, вздыбленными рядами, смотреть на ЛЕНИНА в вечер его пятьдесят первой весны, когда уже окрепла республика и собирается в новый долгий путь...

Читая „Рассказы о Ленине" Софьи Виноградской, углубляешь наше представление о ЛЕНИНЕ—вожде и человеке, вспоминаешь слова поэта:

„Вечно
будет
ленинское сердце
клокотать
у революции
в груди".

Н. Левченков.

Забытый участок

Суббота, суббота, хороший вечерок... Этими словами передается в одной популярной песне то веселое, приподнятое настроение человека после напряженной рабочей недели. В этот день люди с утра заняты распределением своего свободного времени. Один обязательно намеревается поехать на рыбную ловлю, другой—в гости, третий вместе с семьей в кино и т. д. Свои планы самые что ни на есть земные, волнующие. Главное — это стремление как можно лучше, интереснее провести свое свободное время, набраться свежих сил для новых трудовых будней.

К сожалению, это не всегда удается. И дело подчас заключается не только в том, что этому мешают какие-то обстоятельства извне. Нет. Суть главным образом сводится к бездействию или к равнодушию в своей работе отдельных работников клубов нашего района. Возьмем, к примеру, работу Чехломеевского клуба. Всего за два часа в день открывается [illegible] Здесь нет и не было речи о проведении концертов, вечеров, диспутов.

О плохой работе т. Кыкиной неоднократно говорили на сессиях Ларьякского сельского Совета, однако она не сделала ровным счетом ничего для улучшения работы. Напрашивается вопрос: на своем ли месте находится т. Кыкина? Целесообразно ли ей платить заработную плату?

Возле Ларьякского Дома культуры стоит группа парней, курит, перебрасываются шутками. У входа стайка девчат. Между ними суетятся подростки. Сегодня суббота. Молодежь пришла отдохнуть, развлечься. На чёрном фоне доски объявлений корявыми буквами выведено: «Смотрите новый художественный фильм «Щорс». После кино—танцы».

Такая программа всегда. Новшество—редкость. Интересным концертом работники Дома культуры не привыкли баловать зрителей.

— У нас нет возможности, — говорит исполняющая обязанности директора Нина Петровна Лопаткина.—Нет молодежи, не с кем работать.

Как не вяжутся эти слова Нины Петровны с мнением самой молодежи!

Работой с молодежью никто не занимается, она предоставлена самотеку. Бездействуют кружки художественной самодеятельности, никто и ничем не заинтересовывает девушек и юношей — таково единодушное мнение большинства, с кем мне приходилось говорить.

Очень точно сказано, особенно если принять во внимание, что в Ларьяке—лучший в районе Дом культуры. Талантов в селе не занимать. Их много, разнообразных, самобытных. Нужно лишь приложить усилия, сделать Дом культуры действительно очагом культуры, зажечь огонек. И тогда вне сомнения не будет в зале пьяных, не будет и равнодушия к ним. Вот за это и нужно радеть.

М. Точиев.

В счет сентября

Один за другой к причалам нефтеналивного морского терминала подходят баржи. Вместительные [illegible] уже добыто свыше двухсот тысяч тонн или две третьих годового обязательства.

Благодаря слаженному и четкому труду всего коллектива [illegible] в результаты по добыче нефти. Месячный план 55 тысяч тонн был выполнен и досрочно августа, а сейчас идет отгрузка нефти в счет сентябрьского задания. В эти дни особенно хорошо трудятся работники [illegible] парка под руководством Н. М. Вотчалова. Оценив усилия здесь создано такое положение, что резервуарный парк в любое время суток готов к приему судов и отгрузке нефти.

Г. ЛАЗАРЕВСКИЙ,
главный инженер НПУ.

ПОД РОДНЫМ НЕБОМ

(Окончание. Начало на 2. стр.)

Вечерами русские собираются где-нибудь вместе попеть родные песни, поделиться новостями, вообщем, отвести душу.

В обмазанной, сделанной из самана квартире Анатолия встречает жена Валя. Хорошо, что ее уговорил поехать с собой сюда с далекой Оби. Не так скучно ей одиноко в этом незнакомом и чужом краю. Валентина помогает ему учиться. Анатолий студент-заочник Саратовского нефтяного техникума. Часто издалека в афганский городок приходят пакеты с условиями задач, домашних заданий с учебниками по тому или иному предмету. Для жены работы не нашлось, она преподаватель немецкого языка, а здесь пока людям некогда изучать иностранные языки—слишком еще бедны, чтобы думать о массовом воспитании молодежи.

Иногда Анатолий вместе с женой отправляются в город. [illegible] потребует [illegible] выезжают на буровую установку.

Пробуренные скважины показывают отличные результаты. Уже начато строительство газопровода, который приведет сюда из Советского Союза. В работе дни текут как песок, что от ветра струится по пустыне...

И вот опять родные края, милые русские березы, свежий прохладный ветер упруго ударяет в грудь. По приезду Анатолий устраивается в Мегионскую экспедицию. Больше года проходит с тех пор. Здесь Анатолий заканчивает техникум и в феврале этого года становится мастером вновь сформированной бригады бурильщиков. Как всегда на первых порах бывает трудно, не все ладится. Незнакомые люди должны сработаться, «пообтереться», стать активными членами нового коллектива, борющегося за честь бригады.

Со временем все меняется, люди хорошо узнают друг друга, появляется опыт, сноровка. Во многом помогает опыт. Ведь Анатолий работает в бурении уже тринадцатый год. И вот первые успехи. В июле бригада сдала 37-ю скважину на десять дней раньше срока. [illegible] по мнению мастера благодаря замечательной работе бурильщика М. А. Литвиненко, помбура В. Ф. Тонких, дизелиста Л. М. Размерщина и многих других товарищей Анатолия по работе.

Сейчас новая скважина расположена среди сосняка. На буровой постоянно слышен гул работающих механизмов, одна за другой уходят в замью трубы. Люди в брезентовых куртках деловито снуют около них, подгоняя один конец под другой. Слесарь Коптяев внимательно осматривает свое сложное хозяйство, чтобы не было ни одной минуты простоя по их вине.

Бурение идет со значительным опережением графика, и есть надежда, что проходку и этой скважины коллектив закончит значительно раньше срока.

Начавшийся проливной дождь не снижает темпа работ. Люди лишь накинули бушлыки на головы, чтобы не стекала вода за воротник, да двигаться стали осторожней: на мокрой площадке недолго и упасть.

У мастера свои заботы. Нужно правильно расставить людей и заготовить все, чтобы не останавливать работу. В экспедиции плохо обстоит дело со снабжением и приходится обивать пороги. Так в заботах проходят целые дни.

Слишком разным кажется небо, где сейчас трудится Анатолий и где работают его афганские друзья. Но делают они одно общее дело. Как хирург вспарывают они поверхность земли, доставая людям несметные богатства недр. И Анатолий один из этих добытчиков.

М. Фалеров.



Молдавская ССР. Замечательный подарок получат в нынешнем году студенты агрономического совхоза-техникума имени Ленина Дондюшанского района. На центральной усадьбе построено четырехэтажное здание учебного корпуса, два четырехэтажных общежития.

На снимке: один из уголков студенческого городка в селе Цауль.

Фото **Е. Дремшнера.**
Фотохроника ТАСС.

О сельскохозяйственном налоге

Многие читатели просят рассказать на страницах газеты о сельскохозяйственном налоге: кто им облагается, какие установлены льготы.

Ниже публикуется консультация Л. Пушкова с ответом на эти вопросы.

Как и во всяком государстве, в нашей стране существует налоговая система. Но она коренным образом отличается от налоговых систем капиталистических государств. Налоги у нас служат одним из средств планового распределения и перераспределения национального дохода в интересах всего общества. Налоги с доходов населения занимают незначительное место в бюджете нашей страны, так как основная масса средств поступает за счет накоплений государственных предприятий.

Рабочие и служащие, единоличники и другие группы трудящихся, кому отведены земельные участки в сельской местности, платят сельскохозяйственный налог.

Раньше размер этого налога определялся тем доходом, который получали сельские жители от личных садов и виноградников, от скота, пчел, шелководства и т. д. Чем больше был доход, тем выше сумма налога. Такой порядок, конечно, не способствовал развитию подсобного хозяйства сельских тружеников на приусадебных участках.

Сейчас при обложении сельскохозяйственным налогом сумма дохода, получаемого от личного подсобного хозяйства, не учитывается. Налог исчисляется только с площади земельного участка, которым пользуются труженик. При этом земли, занятые постройками, кустарниками, лесами, дорогами общественного пользования, оврагами и балками, из общей площади участка исключаются.

Законом установлены различные ставки сельскохозяйственного налога с одной сотой гектара земельного участка для колхозников и крестьян-единоличников; для последних они вдвое выше.

Рабочие и служащие—не колхозники, имеющие земельные участки, в том числе и старости или инвалидности, платят налог по ставкам, установленным для хозяйств колхозников. Однако, если их земельные участки или поголовье скота превышают установленные нормы или если основной трудоспособный работник семьи к 1 января текущего года в течение года не работал по найму и остальные трудоспособные члены семьи (кроме домашней хозяйки и учащихся) тоже не работают по найму, сельскохозяйственный налог с них взимается как с единоличников.

Многие категории рабочих, служащих и других граждан при обложении налогом пользуются льготами. Так, налог не взимается с семьи, члены которой, числящиеся в составе хозяйства, находятся на действительной службе в Советской Армии, на Военно-Морском Флоте, в пограничных или внутренних войсках и в семье не осталось других трудоспособных, кроме жены или матери военнослужащего, имеющей детей в возрасте до 8 лет.

От уплаты сельскохозяйственного налога освобождаются также хозяйства тех граждан, в семьях которых при одном трудоспособном есть инвалиды Отечественной войны I группы или инвалиды II группы и дети в возрасте до 16 лет; или при двух трудоспособных—инвалиды Отечественной войны I или II группы, 5 и более детей не старше 16 лет.

Другие хозяйства, в состав которых входят инвалиды войны и труда I и II группы, налог платят в половинном размере, а при отсутствии



Дунайский нефтеперерабатывающей завод в Сазхаломбатте—крупнейшая новостройка второй венгерской пятилетки. Предприятие работает на советской нефти, поступающей по трубопроводу «Дружба». Производственная мощность первой очереди предприятия составит 1 миллион тонн нефти в год.

На снимке: на заводском пульте управления.

Фото **МТИ—ТАСС**



Корейская Народно-Демократическая Республика. Хорошо потрудились в этом году шелководы сельскохозяйственного кооператива Ренюн в провинции Южный Хамген.

Сырье сдается шелкомотальной фабрике.

На снимке: сбор коконов в сельскохозяйственном кооперативе Ренюн.

Фото **ЦТАК—ТАСС**

КНИЖНАЯ „ОДИССЕЯ“

ФЕЛЬЕТОН

Эта непридуманная история имеет пятилетнюю давность. Срок немалый, но и недостаточный, чтобы она была забыта. Уж настолько врезалась она в память каждому, кто слышал о ней когда-то. Видать, интересная и необычная должна быть история...

Все началось с того, что начальник Соснинского отделения связи, Николай Яковлевич Каштаков, однажды получил книги. Много книг, на разные темы и в разных обложках. Такого «сюрприза», надо сказать, он ожидал меньше всего.

— Экая напасть,—упавшим голосом пролепетал Николай Яковлевич, когда убедился, что адресат верный и что никакой ошибки с доставкой книг не произошло. —Ведь такого, почитай, еще в жисть не бывало...

Не на шутку расстроенный, он усиленно принялся ворошить свою память, мучительно стараясь припомнить хоть один похожий на этот случай. В голове бедного начальника с кинематографической скоростью стали проноситься картины прошлых лет. Газеты, журналы, конверты... Нет, книг не было. Никогда.

Николай Яковлевич даже заболел от столь сильного напряжения, вызванного длительными и утомительными воспоминаниями. В гудевшей, как набат, голове его успело все-таки промелькнуть: «А ведь хорошие были времена. Газеты месячной давности, изредка журналы, открыточки, конвертики... И никаких книг. Да и зачем они? Кто их будет читать? Наши соснинцы, что ли? Ха!»

От этой мысли Николаю Яковлевичу стало вдруг весело. Но стоило ему только опустить взгляд на сиротливо возвышающуюся стопку книг, как легкое и радужное настроение его снова в миг улетучилось.

— Кто бы мог подстропть?— продолжал напрягать память Николай Яковлевич.—Что же я теперь буду с ними делать? Надо, однако, предпринять что-нибудь...

Внезапно начальник почтового отделения весь преобразился. Яросто набросившись на книжную упаковку, он с небывалым остервенением принялся рвать одну за другой крепкие бечевки. Когда же книги, наконец, освободились от тесных оков плотной оберточной бумаги, Николай Яковлевич вдруг встал как вкопанный. Предметом его изумления была небольшая серенькая бумажка, которая гласила: «Согласно плану розничной торговли Вы обязаны распространить среди населения поселка все высланные Вам экземпляры...» Ниже подпись начальника узла связи. Это из рук вон выходящее, по мнению Николая Яковлевича, уведомление привело его в страшное бешенство.

— Я вам покажу розничную торговлю! Хватает мне и без этого хлопот!—выкрикивал Каштаков.—Стану я их продавать! Как бы не так.— Да у меня в день всего два сеанса по двадцать минут. Когда же я успею? Не-ет, дудки. Спрячу-ка я их подальше, пусть пока полежат,— внезапно решился Николай Яковлевич.—А после можно будет и обратно выслать. Не пользуются, мол, спросом—и баста!

Мысль порождает действие. Сказано-сделано. Выбросив на прилавок несколько самых дорогих и объемистых экземпляров, Николай Яковлевич, натужно кряхтя, потащил всю кипу в кладовую...

...Прошло несколько лет. Районное агентство «Союзпечать» регулярно, из года в год продолжало высылать в Соснино вновь поступающие книги. Художественная, техническая, детская литература... И с той же педантичной точностью из года в год все эти книги возвращались к своим поставщикам. Их возвращение всегда сопровождалось вежливым и лаконичным: «Не пользуются спросом. Нет ли чего посвежее?»

А между тем, на всем протяжении этих долгих лет, соснинцы нередко заглядывали к Каштакову в отделение.

— Нет ли чего почитать?

— Плохо о нас заботятся,— был неизменный ответ.—Ничего нет, кроме вот этой макулатуры.

Эти слова Николай Яковлевич всегда сопровождал коротким ударом руки по запыленным обложкам нескольких самых объемистых и дорогих экземпляров. Разочарованные соснинцы молча покидали отделение. Но на следующий день приходили снова и снова и все с той же просьбой. Но получали все тот же лаконичный ответ, подкрепляемый все тем же прекрасно заученным жестом.

Иногда в маленькое окошечко просовывалась детская головка и тоненьким голосом вопрошала:

— Дядь Коль, а поситать есь се-нибудь? И стобы с картинками...»

На этот случай у Николая Яковлевича был припасен не менее хорошо заученный ответ, только теперь уже сопровождаемый ласковой, даже елейной улыбкой:

— Научись говорить вначале, малышка. Хе-хе! Вот тогда и приходи. Знаю, знаю, умеешь читать. Но ничего нет подходящего.

И идет гулять «детка». Гуляет и не ведает, что желанные книжки с картинками где-то здесь, поблизости, и что они, возможно, тоже хотят поскорее попасть в детские ручонки.

— Плохо о нас заботятся,— без устали повторяет Николай Яковлевич.

А бедные, бесприютные книги все продолжают и продолжают свою бесконечную одиссею...

В. СЕМЕРИКОВ.

О сельскохозяйственном налоге

(Окончание. Начало на 3 стр.)

трудоспособных полностью освобождаются от него.

Эти льготы распространяются также на хозяйства сельских жителей, члены семей которых стали инвалидами вследствие ранений, контузий, увечий, полученных в боях при защите СССР, или заболеваний, связанных с пребыванием на фронте, а также на хозяйства, где в семьях есть инвалиды гражданской войны (в том числе и партизаны) I или II группы.

Исполкомы районных Советов по представлению сельских Советов могут частично или полностью освобождать от уплаты сельскохозяйственного налога хозяйства инвалидов войны III группы, если они являются основными работниками в них.

Не платят сельскохозяйственный налог колхозники и единоличники в возрасте: мужчины—60 лет и старше, женщины—55 лет и старше, если они значатся главой хозяйства и другие трудоспособные члены семьи в нем не трудятся.

Большие льготы предоставляются сельской интеллигенции. От уплаты налога полностью освобождаются, например, учителя сельских начальных, восьмилетних и средних школ (в том числе и те из них, кто перешел на пенсию), учителя сельских школ с особым режимом (школ для умственно-отсталых, санаторно-лесных и т. д.), освобожденные старшие пионервожатые школ, детских домов и интернатов, а также воспитатели сельских школ-интернатов, директора, заместители директоров по учебно-воспитательной части, воспитатели и инструкторы по труду детских домов, расположенных в сельской местности.

Не платят налог агрономы и зоотехники, гидротехники и землеустроители, ветеринарные врачи и фельдшеры, врачи и средний медицинский персонал, госсанинспекторы, если они имеют специальное образование и работают по специальности на селе. Такая же льгота установлена для директоров, инженеров, техников, агрономов и механиков машинно-животноводческих, лугомелиоративных и других специализированных станций, совхозов, конных заводов и государственных плодопитомников, находящихся в сельской местности.

Сельские интеллигенты, специалисты сельского хозяйства пользуются этой льготой только в том случае, если они являются главой семьи, а количество скота и размер земельного участка в их хозяйстве не превышают установленных норм.

Если хозяйства пострадали от стихийных бедствий (например, гибель посевов от градобития или урагана, падеж крупного рогатого скота и т. д.), исполкомы райсоветов имеют право освобождать их от налога полностью или частично, в зависимости от размеров понесенного ущерба. То же самое они могут делать и в случае смерти или длительной, тяжелой болезни основного работника в семье.

Совет Министров СССР установил также ряд дополнительных льгот по сельскохозяйственному налогу для инженеров, техников, механиков, экономистов, плановиков, бухгалтеров, имеющих специальное образование и работающих по специальности в колхозах, совхозах и других сельскохозяйственных предприятиях на селе.

Средства, которые трудящиеся отдают государству в виде налогов, с избытком возвращаются к ним в форме бесплатного обучения в учебных заведениях и бесплатного медицинского обслуживания, выплаты пенсий и пособий и т. д. Своевременная уплата налогов—гражданский долг каждого советского человека. **Л. ПУШКОВ.**

Редактор М. Парфенов.

Гражданин **Гордеев Владимир Петрович**, проживающий в Нижневартовске, СУ-14, участок № 2, возбуждает дело о разводе с **Гордеевой Галиной Васильевной**, проживающей в г. Барнауле, ул. Малахова 5, кв. 2.

Дело подлежит рассмотрению в Нижневартовском районном народном суде.

Гражданин **Макаров Анатолий Сталинович**, проживающий в Нижневартовске Тюменской области, возбуждает дело о расторжении брака с гражданкой **Макаровой Тамарой Григорьевной**, проживающей в Омске, улица 19-го Партсъезда, дом 27-а, кв. 7.

Дело подлежит рассмотрению в Нижневартовском районном народном суде.

Гражданка **Зобнина Мария Андреевна**, проживающая в пос. Мегионе Нижневартовского района, возбуждает дело о расторжении брака с **Зобниным Георгием Ильичом**, проживающим в пос. Мурмаши Мурманской области.

Дело подлежит рассмотрению в Нижневартовском районном народном суде Тюменской области.

Гражданин **Новокрещенов Владимир Иванович**, проживающий в пос. Мегионе, по улице Советской, дом № 6, кв. 12, возбуждает дело о расторжении брака с **Новокрещеновой Зинаидой Акимовной**, проживающей в г. Златоусте, Челябинской области, по улице Металлургов, д. № 3, кв. 55.

Дело подлежит рассмотрению в Нижневартовском районном народном суде.

Нижневартовская типография управления по печати Тюменского облисполкома Заказ № 241

СЕНТЯБРЬ

Пролетарии всех стран, соединяйтесь!

Ленинское знамя

Орган Нижневартовского районного комитета КПСС и районного Совета депутатов трудящихся Тюменской области

Год издания 24-й | СРЕДА, 1 сентября 1965 года | № 62 (2035) | Цена 2 коп.

ПОД ТРЕЛЬ ЗВОНКОВ СЕНТЯБРЬ ВСТУПАЕТ В ШКОЛЫ

С НОВЫМ УЧЕБНЫМ ГОДОМ!

Первое сентября. Двести тысяч школ нашей необъятной страны приветливо распахнули в это весеннее утро двери перед советской детворой. Радостные и счастливые идут в классы будущие инженеры, ученые, покорители космических дорог—те, кому предстоит не только строить коммунистическое общество, но и жить при коммунизме.

Советская Родина-мать ничего не жалеет для своих детей, делает все, чтобы были они самыми счастливыми детьми в мире. Новые школы, мастерские, Дома пионеров, интернаты, учебники, учебные пособия и принадлежности—все подготовлено заботливыми руками старших к началу учебного года.

Многое сделано в период летних каникул для подготовки школ и интернатов и в нашем районе. Отремонтированы имевшиеся школьные помещения, построены и достраиваются новые, пополнены школы оборудованием. Значительно вырос педагогический коллектив района. Говоря иначе, к началу учебного года в основном созданы условия для плодотворной работы школ, для выполнения поставленной перед ними задачи. Дело теперь за тем, как используются имеющиеся возможности. И в этом главная роль принадлежит педагогическим коллективам.

Главное внимание в деятельности каждого коллектива должно быть сосредоточено на вопросах совершенствования учебно-воспитательного процесса. В этих целях необходимо использовать все формы научения и внедрения в практику передового опыта лучших педагогов района, области, страны.

Партийные организации, директора школ, районный отдел народного образования должны постоянно заботиться о том, чтобы в педколлективах с каждым днем росла творческая активность педагогов, царил дух товарищеской взаимопомощи. Особым вниманием и заботой надо окружить тех учителей, которые не имеют достаточной практики и опыта работы.

В прошлом учебном году большинство педагогических коллективов проделало немалую работу по укреплению связи школ с родителями и общественными организациями. Нынче эту работу надо продолжить, поднять на более высокий уровень. Это позволит успешнее решать задачи по воспитанию учащихся, а также положительно скажется на успеваемости.

Мы не должны ни на час забывать о том, что именно в школах решается одна из важнейших задач периода коммунистического строительства—воспитание нового человека, гармонически развитого, обладающего марксистско-ленинским мировоззрением

И надо верить, что педагоги района в наступившем учебном году не пожалеют сил для ее выполнения.

В ДОБРЫЙ ПУТЬ!

Утро не поскупилось на солнце. Щедро дарит оно яркие лучи всем, кто пришел на торжественную школьную линейку, посвященную началу нового учебного года.

Восемь тридцать. Нарядные, немного робеющие первоклассника с огромными букетами цветов в руках выстраиваются напротив старшеклассников. Суетятся взволнованные учителя. Волнуются и родители, приведшие своих малышей.

—На знамя равняйсь!—звучит команда.

Сотни детских голов дружно поворачиваются в сторону полыхнувшего красным огнем знамени.

С приветственной речью к школьникам и учителям обращается первый секретарь райкома КПСС Л. В. Аксарин. Он поздравляет их с началом занятий и желает больших успехов в учебе.

От имени родителей школьников приветствует председатель родительского комитета О. Я. Зубарева.

Один за другим сменяются ораторы, встречаемые бурными аплодисментами ребят.

И вот, наконец, самый торжественный для малышей момент. Старшеклассники берут их за руки и ведут в общий строй школьников. Теперь нет разрозненных групп, все стоят в едином строю: и учители, и будущие выпускники, и только что вступившие в новую жизнь «первоклашки».

Да, эти маленькие счастливые малыши действительно стоят на пороге новой жизни, как некогда, десять лет назад, стояли здесь Галя Карелина, Геннадий Кривошеин, Софья Ситникова и десятки других, окончивших школу и поступивших нынче в разные вузы страны или работающих на новостройках.

В этот день в адрес школы пришли десятки приветственных телеграмм из разных уголков страны. Бывшие выпускники поздравляют ребят и учителей с знаменательной датой. Девять ноль-ноль. Раздается веселая трель первого звонка. Учебный год начался.

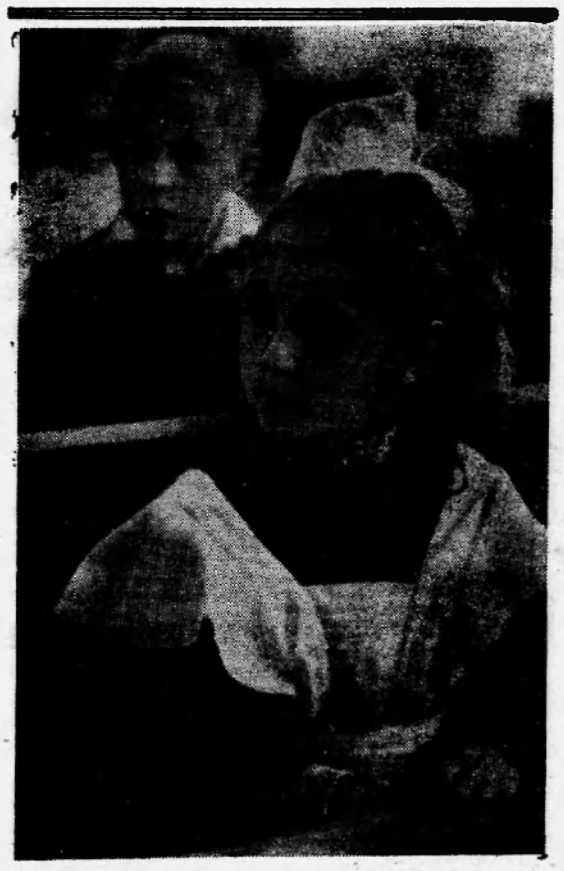

Двадцать лет над землей моей
Не грохочет гроза войны,
И рождаются у матерей,
Войн не знающие пацаны.
Не перроны военных станций.
Не горючие слезы нам—
Им ночами ракеты снятся,
Что уходят к другим нарам.
Космос, звездным сияньем усеянный
И, конечно же, космонавт...
Грезит звездными одиссеями
Удивительная пацанва.
Звездной конницей разлетаются
По Вселенной мальчишьи сны...
Хорошо, что у нас рождаются,
Войн не знающие пацаны.

Г. Барнов.

ИЗВЕЩЕНИЕ

15 сентября 1965 года в 10 часов утра в районном Доме культуры созывается четвертая сессия (восьмого созыва) районного Совета депутатов трудящихся в повесткой дня:

1. О работе учреждений культуры в районе. Докладывает зав. отделом культуры Н. Т. Соловьев. Содоклад предсовета постоянной комиссии по народному образованию и здравоохранению. М. Пинакуровой.

2. О санитарном состоянии и благоустройстве населенных пунктов в районе. Докладывает инспектор Т. И. Бринь. Содоклад председателя постоянной комиссии по здравоохранению и быту П. И. Печаринова.

Исполком Нижневартовского районного Совета депутатов трудящихся.

Цифры и факты

* 72 миллиона советских людей имеют образование от неполного среднего до высшего.

* Численность населения СССР, имеющего законченное высшее и среднее специальное образование, составляла к концу 1964 года 16,2 миллиона человек. В царской России в 1913 году было всего 290 тысяч человек с высшим и средним специальным образованием.

* Только за последние 5 лет свыше 35 миллиона рабочих, колхозников, служащих получили неполное или полное среднее образование.

* В Казахстане, в Узбекистане, в Киргизии, Таджикистане и Туркмении, где во времена царской империи грамотные люди насчитывались единицами, теперь на 10 тысяч жителей приходится 88 студента (в то время как во Франции—только 40, в Италии—34 и ФРГ—31).

* Третья часть населения страны (не считая детей дошкольного возраста) учится. Это 68 миллионов человек. Таких показателей не знает ни одна капиталистическая страна.

* В общеобразовательных школах у нас учится почти 47 миллионов человек.

* В высших и средних специальных учебных заведениях обучается свыше 6,9 миллиона. При этом без отрыва от производства—в вузах более 2 миллионов и в техникумах—1,7 миллиона человек. Мы готовим инженеров значительно больше, чем любая страна мира ,в том числе США.

* Массовый характер приняло в нашей стране обучение без отрыва от производства. За последние пять лет число учащихся вечерних и заочных школ увеличилось в два раза и ныне составляет более 4,5 миллиона человек.

* На нужды образования в 1965 году будет израсходовано около 10 миллиардов рублей.

* Миллион 600 тысяч ребят пошли в 1964 году в новые школы.

* Армия советских учителей сейчас насчитывает свыше 2 миллионов 300 тысяч человек. В педагогических вузах на дневных, вечерних и заочных отделениях обучается около 700 тысяч человек. В 1964 году педагогические учебные заведения выпустили 130 тысяч учителей.

* 3 октября 1964 года исполнилось 40 лет „Учительской газете"—трибуне народного учителя, созданной при активном участии Н. К. Крупской.

* В СССР 754 вуза. В разных городах Советского Союза существует 40 университетов.

Контроль—это главное

Наша группа партийно-государственного контроля создана и работает сравнительно недавно. Впрочем, у нас молодое все. Экспедиция создана только в прошлом году. За что взяться? Круг вопросов для группы не был известен. Не было ни одного конструктивного совещания, районным комитетом партгосконтроля с нашей группой не проведено ни одного семинара. Словом, начинать приходилось с нуля и может не совсем так, как было нужно, без той решительности, которая определяется знанием своих прав.

Сначала занимались вопросами «аварийными». С причалов уплывал строительный лес. Группа, обнаружив такую бесхозяйственность, поставила вопрос на бюро парторганизации. Немедленно были приняты меры. Или второй случай. На складе горюче-смазочных материалов из емкости вытекал бензин. Снова вопрос на бюро—и дело улажено. Но это, как я уже сказал, вопросы «аварийного» порядка, вопросы жизненно важные для производительной деятельности экспедиции. К тому же они и не требовали большого напряжения сил, пристального изучения. Достаточно было приструнить кое-кого из разболтавшихся работников. Хуже обстоит дело с разрешением других вопросов и в первую очередь жилищного строительства.

В экспедиции, ни для кого не секрет, этот вопрос самый больной. Десятки семей нуждаются сейчас в жилье. Люди живут в балках, в палатках. Из-за жилищного неустройства велика в экспедиции текучесть кадров. Так, только из инженерно-технических работников экспедицию покинули главный и старший бухгалтеры, начальник отдела труда и заработной платы. Уехали, проработав всего несколько месяцев. Эти люди не рвачи, не искатели длинных рублей. Их заставили так поступить плохие жилищно бытовые условия. Строительство же жилья ведется низкими темпами. Правда, строители оправдывают такое положение отсутствием необходимого количества материалов и техники. Это действительно так. Но неужели руководители строительного участка лишились голоса, что не могут потребовать от соответствующих организаций удовлетворения своих нужд? А каково качество сдаваемых объектов? Большинство их сдаются с внушительным перечнем недоделок, которые так и не устраняются. Нередко работы процентуют на 70 процентов, в то время как выполнено только на тридцать. Думаю не ошибусь, если скажу, что во всем поселке не найдешь ни одного жилого дома, в котором бы не протекала крыша. Все эти недостатки отметила группа партгосконтроля, проводившая совместно с профкомом рейд по строительным объектам. Три дня занимались этим вопросом. Составили акт. А бывший начальник стройучастка Т. В. Старостин прореагировал на это самым неприглядным образом. Он попросту разорвал акт. А партбюро не приняло к этому зарвавшемуся начальнику никаких мер.

Плохо обстоит дело и со снабжением населения продовольствием. С марта текущего года люди не видели ни рыбы, ни мяса. А возможности для обеспечения продуктами есть. Почему бы, скажем, не закупать ту же рыбу у местных рыбаков? Однако, Мегионский орс экспедиции (начальник тов. Соловьев), как говорится, не пошевельнули пальцем, чтобы найти выход из положения.

Как-то приезжал тов. Соловьев в Баховск. Видел наши трудности, но мер никаких не принял. По-прежнему общественное питание поставлено из рук вон плохо. До сих пор по существу ни на буровых, ни в поселке не видели овощей. О сливочном масле, сметане и говорить нечего. Понятно, на новостройках всегда трудно. Но зачем же эти трудности возводить в квадрат?

И именно тут недостает настойчивости нашей парторганизаций, не хватает жесткого контроля над работой Баховского торгового куста.

Плохо работает почтовое отделение (начальник Я. К. Новосельцев). Письма нередко не доходят до адресата. Так, например, письмо, адресованное инженеру Кулибину, техничка общежития нашла в умывальнике. Интересно, с каких пор умывальник стал для работников почты почтовым ящиком т. Кулибина? А случай с телеграммами, которые были отправлены в Нижневартовск на попутной барже?

Я рассказал о многих недостатках в работе обслуживающих экспедицию организаций и в работе самой группы партгосконтроля. Многие из них легко устранимы на месте. Некоторые могут быть разрешены только с помощью районного комитета партгосконтроля.

Нет нужды доказывать необходимость строжайшего контроля. И в налаживании его необходимо деятельное участие всей партийной организации экспедиции и помощь со стороны районных организаций.

В. Кузнецов,
заместитель председателя группы содействия партгосконтроля.

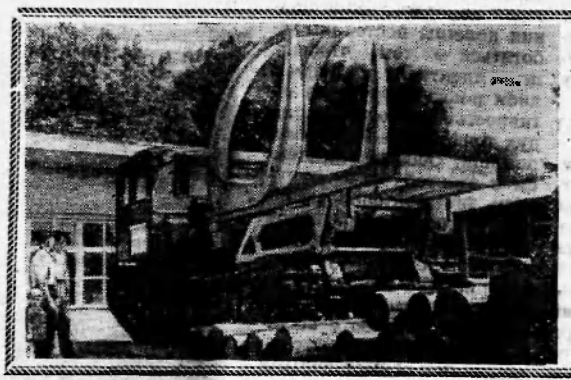

МОСКВА. Среди экспонатов павильона „Лесная, целлюлозно-бумажная, деревообрабатывающая промышленность и лесное хозяйство" ВДНХ СССР демонстрируется тракторный агрегат „ТА-1" грузоподъемностью 4,5 тонны, предназначенный для механизации работ на приречных складах. Агрегат выполняет операции развозки, штабелевки и сброски древесины в воду.

Машина изготовлена Сыктывкарским судоремонтным заводом.

На снимке: тракторный агрегат „ТА-1".

Фото О. Кузьмина.
Фотохроника ТАСС

Огни над тайгой



Тюменская область. Лабытнангской лесоперевалочной базе в Ямало-Ненецком национальном округе—15 лет. Созданная для снабжения крепежным лесом шахт угольной Воркуты эта северная база стала ныне крупнейшим, высокомеханизированным лесоперевалочным предприятием Западной Сибири.

Все производственные процессы здесь механизированы. Доставленная в плотах по Оби, древесина выкатывается из воды, разделывается на сортименты и грузится в железнодорожные составы. В течение года база перерабатывает и отправляет предприятиям угольной промышленности, новостройкам городов и сел больше миллиона кубометров леса.

На снимке: приемный рейд лесобазы. Сюда из Приобья приходят плотокараваны.

Фото И. Сапожкова.
Фотохроника ТАСС

Ярко-рыжие огненные факелы сборных пунктов особенно заметны по вечерам. В мягком плавающем над землей тумане они принимают сиреневую окраску, освещая на многие километры пространство вокруг себя; кажется, горит сама тайга и при горении излучает этот внутренний мягкий свет.

На попутном вездеходе подъезжаем к одному из этих газовых костров. Амфибия медленно ползет по заросшему густой сочной осокой лугу. Весной эти места заливает вода, и сейчас повсюду видны крапины мелких озерц. Этот край все время поражает своими контрастами. Рядом уже громоздится огромный резервуар, работают машины, а невдалеке, в тихой заводи, поросшей травой, спокойно плавают дикие утки.

Обогнув заросли молодого сосняка, замечаем полевой стан и людей около него. Здесь работает коллектив двадцать восьмого сборного пункта, борющийся за право называться коммунистическим, и который считается одним из лучших на Мегионском нефтепромысле. За короткое время руководителю этого коллектива Баязиту Каримовичу Шайдуллину удалось вывести бригаду из отстающих в передовые, занявшую первое место в соцсоревновании.

За июль сверх плана Мегионским промыслом добыто 15.000 т нефти. И в этом большая заслуга СП-28. Самого бригадира на сборном пункте не удается застать, на глубине застряли два манометра, и он уехал разыскивать ремонтников.

Около вагончика сидят члены его бригады. Очередная смена и две девушки-замерщицы. Лена Карауглланова и Рита Стафеева учатся в Москве в институте имени Губкина и проходят здесь практику операторами по исследованию. Легкие туфли девушки сменили на резиновые сапоги, нарядные платья—на ватные фуфайки. Смуглая Лена кажется опалена горячим солнцем, порывистая, открытая. Белокурая Рита, с длинными подведенными ресницами, сдержанная и серьезная. Девушки говорят о своей профессии, о Москве, жалуются на отсутствие газет. Обе они потомственные геологи, выбирали свою профессию по желанию и. теперь стараются как можно больше узнать о своей будущей специальности. Поэтому даже на работе они не расстаются со справочником оператора СП.

В разговор вступает Виктор Четвергов, оператор очередной смены на сборном пункте. Виктор тоже студент, но только Алматинского политехнического института. Он немножко бравирует показным прозаизмом. Свой приезд Виктор объясняет стереотипно. Дескать, приехал подзаработать деньжат. Но работает он явно не только ради денег. Это видно по отношению его к работе, интересам коллектива. Виктор лучший оператор на СП, старательный работник. И сейчас он говорит о вещах, которые волнуют не только его самого, но и товарищей. Действительно, нефтяникам приходится целыми сутками находиться в лесу, в глуши, а у них нет ни газет, ни радио.

Успех своего коллектива Виктор считает результатом большой требовательности бригадира.

— Загонял нас Баязит Каримович,—улыбаясь, признается он.

Если говорить о делах нефтяников, то успешная работа возможна только при хорошей слаженности людей. Эффективное функционирование сборного пункта зависит и от этих девушек, которые выбрали нелегкую профессию—нефтяников и гордятся этим, и от Виктора, который ушел сейчас проверять работу скважин, и от электрика В.И.Коробкина, деловито копающегося в своем немудреном хозяйстве. Нарушится одно звено, один механизм по чьей-либо вине, и СП может недодать сотни тонн нефти.

Один за другим подходят и уходят от полевого стана люди. Лица у них деловитые и спокойные, значит, все идет нормально. Застрявшие измерительные манометры не мешают выкачке нефти.

Обратно в поселок возвращаемся вместе с девушками на катере.

Бригадира мне так и не удалось увидеть, но без этого ясно, что коллектив подобран неплохой и может добиться хороших результатов. Обязательство добиться звания коллектива коммунистического труда взято им не для красного словца.

Поднявшись на берег, оглядываюсь назад. Над тайгой полыхает багровое зарево. Идет тюменская нефть.

Ф. Морозов.

За высокую рентабельность звероводства

Разведение клеточного поголовья ценных пород зверей имеет громадное значение в жизни нашего района. Однако до последнего времени этому вопросу уделялось недостаточно внимания. Так, до образования в районе промыслово-охотничьих хозяйств в 4 рыболовецких колхозах, входящих в Ларьякский сельский Совет насчитывалось всего лишь около 180 самок серебристо-черных лисиц.

Начиная с 1961 года, картина в корне изменилась. Теперь только одно наше промохототделение имеет 220 голов маточного поголовья клеточных зверей, в том числе 80 самок голубых песцов.

Наряду с увеличением поголовья зверей немаловажное значение имеет снижение себестоимости товарной шкурки лисиц и песцов. В наших условиях это вполне осуществимо, и мы уже добились определенных успехов. Так, наше отделение успешно справилось с плановым заданием по выращиванию щенков на штатную самку в прошедшем году. Себестоимость одной шкурки лисиц — 75 рублей; песцов — 65 рублей, в то время как реализационная стоимость определилась соответственно в 104 рубля и 82 рубля. Таким образом, наше отделение получило прибыль около 12 тысяч рублей. Как же мы добились этого?

Известно, что себестоимость зверя определяется в основном за счет корма, чем рациональнее используются корма, тем дешевле обходится содержание зверя. Так, в 1964 году наши звероводы сократили содержание в рационе крупы на 80 процентов и заменили ее комбикормом. Это обошлось хозяйству в два с лишним раза дешевле, а качество кормов не изменилось.

Во время гона и жаркое время нередко наблюдается случаи, когда звери отказываются от корма. В эти периоды важно регулировать рацион кормов, то есть уменьшить его до предела, чтобы корм не шел в отходы, а в нужное время пополнить. Кроме всего этого, многое зависит и от людей, работающих в звероводстве. Равнодушному человеку на ферме нечего делать, он должен любить свою работу, чувствовать повадку зверя. Эти качества приходят не сразу, вот почему важно полностью ликвидировать текучесть кадров. В нашем отделении этому уделяется серьезное внимание. Большинство звероводов работает уже по 4—5 лет, а зоотехник О. Е. Колбышева трудится свыше десяти лет.

В повышении сдаточной стоимости пушнины немалую роль играет ее обработка. На эту работу мы подбираем опытных, знающих свое дело людей. Но это еще не все. Обработчик получает у нас по 2 рубля за шкурку, если он при снимании и обработке ее не допустил дефекта. Такая система оплаты труда обработчиков меха вполне окупается.

Нельзя умолчать и о тех затруднениях, которые мы испытываем. Это прежде всего большие перебои в снабжении мясо-рыбными, а также витаминными кормами. К нам нерегулярно поступают рыбий жир, гидролизные и пекарские дрожжи, медикаменты. Кроме этого, до сих пор в нашем хозяйстве нет косторубилок, мясорубок. С большими перебоями, да и то ветхие, поступают к нам вольерные сетки, совершенно не завозятся металлические поилки.

При хорошем удовлетворении наших запросов, несомненно, будет быстрее развиваться поголовье клеточных зверей, значительно уменьшится себестоимость, а значит, и возрастут доходы хозяйства.

В. Захаров,
управляющий Сабунским промохототделением Нижневартовского коопзверопромхоза.



УКРАИНСКАЯ ССР. Совхоз «Барсуковщина» на Черниговщине настоящая фабрика по производству свинины. Только за шесть месяцев этого года совхоз продал государству четыре тысячи откормочных свиней средним весом по 95 килограммов каждая. Себестоимость центнера свинины—67 рублей. А это значит, что на каждый истраченный рубль и производство здесь получают рубль чистого дохода, общая сумма которого уже превысила 220 тысяч рублей.

На снимке: животноводы-пастера откорма свиней, члены коллектива коммунистического труда (слева направо) Раиса Пинкар, Надежда Кривда, Тамара Шульга, Вера Пугач, Галя Галенко и Мария Удовниченко. Сейчас в их группах не 300—350 голов. Среднесуточный привес 500—600 граммов

Фото Ю. Олейника.
Фотохроника ТАСС



В Московской области из года в год растет объем жилищного строительства. В подмосковных городах—Подольске, Жуковском, Клину, Дмитрове, Пушкино и других возводятся целые новые микрорайоны. В Подольске в двух микрорайонах за последние два года построено свыше 110 тысяч квадратных метров жилой площади, две школы, детские ясли-сад, кинотеатр, магазин и др.

Свыше трех тысяч семей справили новоселье в благоустроенных квартирах.

На снимке: микрорайоны №№ 5 и 6 в Подольске.

Фото **М. Барабанова.** Фотохроника ТАСС

КО ДНЮ НЕФТЯНИКА

Тридцатого августа в коллективе Мегионского промысла произошло знаменательное событие. В строй вступила новая 128-ая нефтяная скважина. Эта первая промысловая скважина на богатейшем Ватинском месторождении. Каждые сутки она будет давать около 300 тонн нефти.

На монтаже оборудования была занята бригада подземного ремонта Геннадия Викторовича Нежуры. В труднейших климатических условиях, бригадой произведен значительный объем работы, прежде чем данный объект был сдан в эксплуатацию. Особенно хорошо здесь потрудились операторы бурения В. И. Рудольф и Яков Мартын. Весь монтаж шел с опережением графика. Этот трудовой подарок посвящается Дню нефтяника.

Завтра колхозного села

НА ВДНХ СССР

Каким будет колхозное село в недалеком будущем? Этот вопрос волнует каждого, кто живет в сельской местности. Ответить на него помогает опыт сел, которые уже сегодня приобретают новый, современный облик. Таким, в частности, становится село Моринцы, что в Черкасской области,—родина Тараса Шевченко.

Потомки великого кобзаря планомерно реконструируют свое село. Уже создан общественный центр с ансамблем красивых зданий. Здесь размещены Дом культуры, кинотеатр, гостиница, кафе, музей, почта, аптека, комбинат бытового обслуживания. Жилые кварталы застраиваются благоустроенными двухэтажными домами с водоснабжением и канализацией. Для каждой семьи предусмотрены приусадебные участки. Дворы озеленяются. Сооружаются в Моринцах и производственные помещения колхоза «Батькивщина Шевченко»: механизированные коровники, зерносклад, кормоцех, механическая мастерская, гараж и т. д.

Кто же все это строит? Одним колхозникам это, пожалуй, не под силу, не так ли? Да, реконструкцию села ведет Звенигородская передвижная механизированная колонна, работу которой Госстрой СССР отметил недавно специальным дипломом.

Как известно, подобные организации начали создаваться два года назад. Их деятельность широко отражена на недавно открывшейся тематической выставке «Повышение технического уровня и эффективности сельского строительства».

Сейчас в стране действуют уже сотни передвижных механизированных колонн (сокращенно их называют ПМК). Они оснащены современной техникой: экскаваторами, бульдозерами, кранами, самоходными электростанциями, транспортными средствами, мастерскими на колесах—механическими, плотнично-столярными, инструментальными, электротехническими, а также передвижными штукатурными и малярными станциями.

Примечательно, что ПМК—специализированы: одни ведут общестроительные работы и монтаж железобетонных конструкций, другие занимаются сантехникой, третий—электромонтажными работами. Это позволяет строить поточным способом. Передвижные механизированные колонны положили начало сельской строительной индустрии. Некоторые из них уже накопили опыт, который сейчас демонстрируется на ВДНХ.

Интерес представляет, например, работа Выруской передвижной механизированной колонны Эстонской ССР. Она обслуживает два района республики, ведет строительные работы в 18 совхозах На 94 строительных площадках строго по графику возводятся жилые дома, гаражи-мастерские, свинарники, коровники, птичники и другие производственные помещения. Объем работ в прошлом году составил 2.264 тысячи рублей, Пятнадцать объектов были сданы сверх плана. В текущем году Выруская ПМК освоит около 3 миллионов рублей. По качеству строительства и некоторым другим показателям ПМК держит первенство среди строительных организаций Эстонии. В коллективе созданы квалифицированные кадры. Свыше трехсот рабочих овладели двумя-тремя смежными профессиями. Оправдала себя применяемая здесь аккордно-премиальная система оплаты труда.

Хороших успехов достигла Резекненская механизированная колонна Латвийской ССР. И здесь твердым законом стало строгое соблюдение графиков работы и обслуживания механизмов. Ежемесячно подводятся итоги выполнения плановых заданий. В колонне организован технический кабинет, который занимается пропагандой новой техники и передовых методов труда. Большинство построенных в 1964 году объектов сдано с оценками «хорошо» и «отлично».

С рождением сельской строительной индустрии появилась возможность успешно сооружать объекты любой сложности. Так, передвижная механизированная колонна Тутаевского района Ярославской области строит наряду со школами, клубами, жилыми домами крупные производственные объекты. Например, в совхозе «Волна» сооружается большая автоматизированная птица ферма на 125 тысяч кур-несушек. Птичий городок будет иметь 22 птичника с железобетонным каркасом и 20 других сооружений. Работы ведутся поточным способом.

Эффективность механизированного строительства сельских зданий и сооружений во многом решает проектно-сметная документация. На ВДНХ представлены комплексные серии проектов жилых, общественных и производственных зданий, в которых воплощены лучшие образцы архитектурной мысли наших дней. Универсальные производственные сооружения из сборного железобетона будут стоить на 10—12 процентов дешевле обычных строений.

Прогрессивные проекты и индустриальные методы строительства создают реальные условия для реконструкции наших сел.

М. Павлов.

Демократической Республике Вьетнам—20 лет

● Демократическая Республика Вьетнам расположена на Индокитайском полуострове. Территория страны—159 тысяч квадратных километров. Население ДРВ—более 17 миллионов человек. Столица ДРВ—Ханой. Население города превышает 1,1 миллиона человек (Большой Ханой).

● В 1963 году валовая продукция промышленности и кустарного производства увеличилась более чем в 7 раз по сравнению с 1955 годом.

● В начале 1955 года в Северном Вьетнаме было только 40 промышленных предприятий. К началу 1964 года в ДРВ было уже более 1000 предприятий.

● Производство электроэнергии в Северном Вьетнаме в 1963 году увеличилось по сравнению с 1955 годом в 8,6 раза. Добыча угля за этот период возросла в ДРВ в 5,5 раза.

● Валовая продукция текстильной промышленности возросла в 1963 году по сравнению с 1955 годом более чем в 9 раз.

● В ДРВ созданы химическая, машиностроительная, электротехническая и другие отрасли промышленности.

● После восстановления мира (1954 г.) в Северном Вьетнаме были построены такие крупные современные предприятия, как Ханойский механический завод, суперфосфатный завод в Лам-Тхао, рыбоконсервный завод в Хайфонге и др.



ПОЛЬЗУЙТЕСЬ УСЛУГАМИ СБЕРЕГАТЕЛЬНЫХ КАСС!

ПОКУПАЙТЕ ОБЛИГАЦИИ

Непрерывное улучшение материального благосостояния трудящихся нашего района создает благоприятные условия для успешного размещения облигаций трехпроцентного займа. Из года в год увеличивается число держателей облигаций этого займа.

Если за 1960 год сберегательными кассами района продано облигаций этого займа на пять тысяч рублей, то в 1964 году на 13.520 рублей. Это свидетельствует о большой популярности займа среди населения.

По облигациям займа доход выплачивается в виде выигрышей, разыгрываемых в проводимых ежегодно семи тиражах выигрышей. Вероятность выигрышей по облигациям займа увеличивается с каждым тиражом, поскольку количество выигрышей, разыгрываемых в тиражах, остается неизменным до конца срока займа, а выигравшие облигации погашаются при выплате выигрышей и в дальнейших тиражах не участвуют.

В соответствии с постановлением Совета Министров СССР от 8 сентября 1964 года Министерство финансов СССР выпустило облигация восемнадцатого разряда Государственного 3-процентного внутреннего выигрышного займа на сумму 100 млн. рублей. Этот разряд займа выпущен на таких же условиях, как и облигации предыдущих семнадцати разрядов, и имеет одинаковую с ними нумерацию.

В каждом основном тираже этого займа на 18 разрядов займа разыгрывается 153.000 выигрышей на общую сумму 83.703.60 рублей, в том числе: 36 выигрышей по 5.000 рублей, 90 выигрышей по 2.500 рублей, 450 выигрышей по 1.000 рублей, 1.440 выигрышей по 500 рублей, 12.600 выигрышей по 100 рублей и 138.384 выигрышей по 40 рублей.

В каждом дополнительном тираже разыгрывается 18 выигрышей по 10.000 рублей, 90 выигрышей по 5.000 рублей, 450 выигрышей по 2.500 рублей, 1.440 выигрышей по 1000 рублей, 14.400 выигрышей по 500 рублей, 41.400 выигрышей по 100 рублей и 149.202 выигрыша по 40 рублей.

С каждым годом заметно увеличивается сумма выплачиваемых выигрышей. В 1964 году сумма выигрышей по сравнению с 1963 годом увеличилась в три раза. Сберегательные кассы выплатили два выигрыша по 500 рублей, один в 250 рублей и много других выигрышей. Счастливым оказался займодержатель Огнев Павел Дмитриевич—работник Ларьякской сейсмопартии. На двадцатирублевую облигацию он выиграл 500 рублей в 17 дополнительном тираже.

Очередной 107 основной и 18 дополнительный тиражи выигрышей состоятся 30 сентября 1965 года в городе Ленинграде.

Приобретайте облигации Государственного трехпроцентного внутреннего выигрышного займа, участвуйте во всех тиражах выигрышей!

Р. Вялкова,
главный бухгалтер
Центрсберкассы.

ШЕСТЬ СЧАСТЛИВЦЕВ

В центральную сберегательную кассу Нижневартовска в 1965 году предъявлено шесть билетов денежно-вещевой лотереи с крупными вещевыми выигрышами — холодильник, пианино.

Среди тех, кто получил крупные выигрыши Мария Евдокимовна Реднкульцева—работница районного узла связи, Анатолий Иванович Завьялов—работник аэропорта, Нина Васильевна Решетникова — работник лесхоза, Николай Прокопьевич Шахматов—работник Охтеурьевского рыбоучастка, Анна Викторовна Кочкина—заведующая яслями пос. Вампугольск, Степан Аврамович Половюк—бригадир плотницкой бригады СУ-14.

Центральной сберегательной кассой № 5939 оплачено выигрышей по денежно-вещевой летерее более трех тысяч рублей, в том числе выплачено крупных выигрышей на сумму 1795 рублей.

ТОВАРИЩИ! Приобретайте лотерейные билеты шестого выпуска 1965 года, тираж выигрышей состоится 10 сентября с. г. в г. Уфе.

Г. Васильев

Мечта сбылась

Давно я задумал купить мотоцикл. Постепенно стал откладывать деньги на его покупку в сберкассу.

Я уверен, что если бы эти сбережения хранил дома—ничего бы не получилось: всегда найдется на что потратить деньги.

Только сберегательная касса помогла мне накопить нужную сумму и приобрести мотоцикл.

Моя маленькая мечта осуществилась.

Морозов.
р. п. Нижневартовск.

ооо

23 августа 1965 года — этот день мне запомнится надолго. Сначала я все раздумывал: идти в сберкассу проверять лотерейные билеты или нет. Ведь билетов всего лишь три.

Из трех билетов один оказался счастливым. За 30 копеек я выиграл „Пианино С-5“ стоимостью 526 рублей 50 копеек.

В прошлые тиражи я тоже брал по 3—5 билетов и почти никогда не был в проигрыше, что-нибудь да выигрывал.

Товарищи! Приобретайте билеты денежно-вещевой лотереи шестого выпуска 1965 года, розыгрыш состоится 19 сентября текущего года в г. Уфе, на приобретенные лотерейные билеты можно выиграть ценные вещи и крупные денежные выигрыши.

С. Полевюк,
бригадир бригады плотников
СУ-14.

КАЖДЫЙ ПЯТЫЙ

Коммунистическая партия и Советское правительство постоянно проявляют заботу о повышении материального благосостояния народа.

В 1965 году рост реальных доходов трудящихся увеличится на 7,3 процента вместо 3,9 процента в прошлом году.

С ростом материального благосостояния трудящихся растут народные сбережения. Они идут на дальнейший подъем экономической мощи нашей Родины.

Временно используя сбережения трудящихся, государство направляет их на строительство фабрик и заводов, электростанций, проведение в широких масштабах геологоразведочных работ, промышленную разработку нефти и газа и других полезных ископаемых, строительство социально-культурных учреждений.

Большую помощь своими сбережениями оказывают Родине и трудящиеся нашего района. На вкладах у населения по состоянию на 1 августа 1965 года находится более одного млн. рублей. Только за 1964 год вклады возросли на 239 тысяч рублей.

Растет и число вкладчиков. В настоящее время у нас каждый пятый житель района является вкладчиком сберегательной кассы.

Это надо знать

■ Деньги, положенные на сберегательную книжку, выданную любой сберегательной кассой нашего района, можно получить в Центральной сберегательной кассе, которая находится в Нижневартовске.

■ Вкладчик может распоряжаться своим вкладом лично или через доверенное лицо, причем разовые доверенности на получение вклада до 50 рублей никем не заверяются кроме подписи вкладчика.

■ Вкладчик может завещать свой вклад одному или нескольким лицам, а также организациям.

■ Лучшим способом хранения денег в пути является аккредитив. Срок действия аккредитива—4 месяца. Деньги по нему можно получить полностью или частично в любой Центральной сберегательной кассе СССР.

■ Вкладчикам нашего района выплачен в 1964 году доход в виде процентов и выигрышей по вкладам в сумме 12 тыс. рублей.

■ По билетам денежно-вещевой лотереи 1964 года сберегательными кассами района выплачено 1500 выигрышей на общую сумму две тысячи рублей, а нынче только за 6 месяцев выплачено выигрышей на сумму 1722 рубля.

■ Облигации Государственного трехпроцентного внутреннего выигрышного займа свободно продаются и свободно покупаются всеми сберегательными кассами СССР без каких-либо ограничений.

Т. Еренякова,
контролер Центрсберкассы.

Аучший из вкладов

Одним из распространенных видов вкладов в сберегательные кассы является выигрышный. Вкладчику предоставляется право открыть в одной сберегательной кассе несколько лицевых счетов с остатком вклада не свыше 1000 рублей.

Тиражи выигрышей проводятся два раза в год: в апреле и в октябре. В каждом из них на тысячу счетов разыгрывается 25 выигрышей: один в размере 200 процентов, два по 100 процентов, два по 50 процентов и двадцать выигрышей по 25 процентов среднего остатка вклада за истекшее полугодие.

Полугодие исчисляется с 1 октября по 1 апреля и с 1 апреля по 1 октября. Вероятность выигрыша очень большая, так как в каждом тираже один выигрыш падает на 40 счетов, а в двух тиражах, проводимых ежегодно один—на 20 счетов. Один и тот же вкладчик может выиграть дважды на один и тот же счет. Выигрышные счета не исключаются, а продолжают участвовать в последующих тиражах.

В нашем районе многие граждане держат свои сбережения на выигрышных вкладах и нередко выигрывают. Так, например, по 44-му тиражу выплачено выигрышей около 200 рублей.

По 45-му тиражу выплачено выигрышей по десяти счетам на общую сумму 317 рублей.

К. Вадрова,
старший кассир
Центрсберкассы.

НАШИ АКТИВИСТЫ

Магазин. На видном месте, в витринах, на прилавках вы видите лотерейные билеты. Многие продавцы, продавая покупателю товар, любезно предлагают: «Купите лотерейные билетики. Выбирайте самый счастливый»,

Эти слова часто можно слышать от продавцов Н. Григорьевой, В. Макаровой, Н. Абышевой, Л. Воронцовой, заведующей раймагом Рыткиной, Григорьевой-заведующей магазином уцененных товаров пос. ЛАРЬЯК. Они всегда полностью распространяют билеты денежно-вещевой лотереи, активно содействуют работе сберкассы.

М. Шашков,
заведующий
Центрсберкассой.

Редактор М. Парфенюк.

Тираж 1430 Нижневартовская типография управления по печати Тюменского облисполкома Заказ № 265

С ПРАЗДНИКОМ ВАС, НЕФТЯНИКИ!

Пролетарии всех стран, соединяйтесь!

Ленинское знамя

Орган Нижневартовского районного комитета КПСС
и районного Совета депутатов трудящихся Тюменской области

Год издания 24-й | № 88 (2088)
ВОСКРЕСЕНЬЕ, 8 сентября 1966 года | Цена 2 коп.

ПОЛНИТСЯ НЕФТЯНАЯ РЕКА

Установление ежегодного праздника, который отмечает сегодня наша страна,—высокое признание заслуг работников нефтяной и газовой промышленности в подъеме экономики первого в мире социалистического государства.

За годы Советской власти наша Родина добилась небывалых успехов в добыче нефти и газа—этих ценнейших видов топлива и промышленного сырья—в развитии нефте- и газоперерабатывающей промышленности. Добыча нефти, [illegible] 1964 году составила [illegible] миллиона тонн, или превысила уровень 1913 года более чем в 24 раза. Добыча газа практически началась у нас после Великой Отечественной войны, но несмотря на [illegible] первой половине текущего [illegible] она составила 62 [illegible] кубометров. [illegible] развивает[illegible] и газовая про[illegible] в настоящее вре[illegible] в нашей [illegible] до[illegible] нефти, [illegible] до добыча только 113,3 миллиона тонн. Удельный вес нефти и газа в топливном балансе страны за этот период возрос с 22 до 53 процентов.

К 1980 году, как намечено Программой КПСС, в Советском Союзе должно добываться 690—710 миллионов тонн нефти и 680—720 миллиардов кубометров газа. Огромная роль в выполнении этой задачи отводится восточным районам страны, в том числе и Тюменской области—одной из крупнейших в Союзе нефтяной и газовой провинции.

Уже сейчас нефть, добытая нефтяниками нашей области, идет на перерабатывающие заводы. Взявшая весной прошлого года исток, тюменская нефтяная река полнится. И в этом немалая заслуга нефтяников нашего района, отдающих все силы, знания и опыт быстрейшему освоению высокопродуктивных нефтяных месторождений.

Коллектив наших нефтяников не только успешно справляется с выполнением планов добычи нефти, но и добился немалых успехов в снижении ее себестоимости. Так, за минувший год, проводя пробную эксплуатацию Мегионского месторождения, промысловики на каждой добытой ими тонне нефти сэкономили около четырех рублей. Значительно ниже плановой себестоимость нефти и нынче, а план производства валовой продукции на одного работающего перевыполнен на 36,5 процента.

Большой вклад в освоении нефтяных богатств района вносят наши нефтеразведчики Мегионской экспедиции, которые не только открывают новые месторождения, но и принимают участие в подготовке их к эксплуатации. Именно при их непосредственном участии было подготовлено к пробной эксплуатации первое месторождение.

Чувством радости и гордости, уверенностью в большое завтра Нижневартовского района наполнены сегодня наши сердца. И нет теперь ни у кого сомнения, что в ближайшие годы по протянутым от наших месторождений трубопроводам страна будет получать десятки миллионов тонн нефти. Города и рабочие поселки, заводы и фабрики потеснят тайгу.

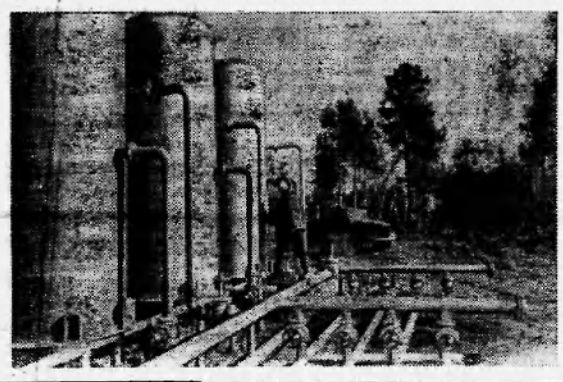

Тюменская область. На богатых нефтяных месторождениях Сибири добыты первые сотни тысяч тонн тюменской нефти.

Эти снимки сделаны в таежной глуши, там, где расположен новый Пимский нефтедобывающий участок.

На отвоеванной у тайги и болот земле смонтированы трапно-замерные установки, через которые проходит нефть из скважин, построены резервуары товарного парка.

Фото **И. Сапожкова**
Фотохроника ТАСС

Указ Президиума Верховного Совета СССР

Об установлении ежегодного праздника «Всесоюзного Дня работников нефтяной и газовой промышленности»

Президиум Верховного Совета СССР ПОСТАНОВЛЯЕТ:

Установить праздник «Всесоюзный День работников нефтяной и газовой промышленности».

«Всесоюзный День нефтяной и газовой промышленности» праздновать ежегодно в первое воскресенье сентября месяца.

Председатель Президиума Верховного Совета СССР А. МИКОЯН.
Секретарь Президиума Верховного Совета СССР М. ГЕОРГАДЗЕ.

Москва. Кремль.
28 августа 1965 г.

ВСЕ СДЕЛАЕМ

Сегодня мы отмечаем славную дату—День нефтяника. Но этому празднику радуются от души не только добытчики «черного золота». Вместе с ними отмечают его и те, кто идет в строю победного шествия навстречу заветной мечте—коммунизму.

Мне хочется рассказать о нашем цехе, о его людях—неутомимых тружениках. Вспомню первые дни как начинали. Недалеко от берега Оби, в маленьком тесном вагончике наколесах, располагалась наша контора. Цех существовал лишь на бумаге. Рабочих было всего четыре человека. Это электромонтеры Михаил Ключников, Сагит Хазимуллин, Федор Петров, дизелист Сидор Гущин. От такого кустарного хозяйства за 10 месяцев мы выросли в большой цех, насчитывающий 90 человек. Укомплектован цех в основном инженерно-техническими работниками.

За прошедший месяц производственный план по выработке энергии и пара выполнен на 145 процентов. Это достижение является результатом неутомимого труда таких рабочих, как Дмитрий Бабиков, Михаил Подлесных, Людмила Куленич, Валерий Монахов и многих других.

Нарастающий накал трудовой борьбы за большую мегионскую нефть требует от нас еще более весомого вклада в общее дело. К новому паводковому периоду в районе Баграса надлежит пустить еще две установки. Сейчас там ведутся полным ходом работы.

Для непрерывного обеспечения электроэнергией всего поселка нефтяников в районе базы бурения будут установлены три дизельные установки общей мощностью в 2700 лошадиных сил и многое другое. И все это мы сделаем.

С. Петров,
начальник энергоцеха НПУ „Мегионнефть".

Интервью «Ленинского знамени»

НАША ПОСТУПЬ ТВЕРДА...

В канун праздника работников нефтяной и газовой промышленности сотрудник редакции встретился с заведующим нефтепромыслом № 1 нефтепромыслового управления «Мегион нефть» тов. Рынковым и попросил рассказать, какой подарок готовит коллектив своему празднику. Вот что он рассказал:

—Уверенной поступью идут нефтепромысловики к завершению своего годового задания.

Если привести цифры нефтедобычи, то сразу становится очевидным, что мегионцы - нефтяники не подкачали. Не только не подкачали, но и значительно продвинулись вперед в сравнении с прошлогодними показателями. Нам осталось поработать всего лишь три дня, чтобы завершить годовой план добычи нефти. 240 тысяч тонн будет! На сегодняшний день мы добыли 231 тысячу тонн «черного золота».

В августе было намечено отгрузить 55 тысяч тонн нефти. Приложив все усилия, коллектив нефтепромысла к концу месяца превысил эту цифру на 18 с лишним тысяч тонн. Месячный план выполнен на 133 процента.

Наши нефтепромысловики, согласно принятым па себя социалистическим обязательствам намерены увеличить годовой план добычи на 70 тысяч тонн нефти. Обязательство отгрузить перерабатывающим заводам 310 тысяч тонн нефти выполним к 15 октября.

В результате упорного и слаженного труда всех рабочих промысла, внедрения в производство новых технических достижений и передовых методов работ из месяца в месяц улучшаются все технико-экономические показатели.

В настоящее время в коллективе развернулось широкое и активное движение за коммунистический труд.

Больших производственных успехов добился коллектив участка по добыче нефти, которым руководит Е. В. Большагин. Мастером по добыче нефти на этом участке—И. П. Быковский, мастером подземного ремонта Г. В. Нежура. Этот участок ежемесячно не только выполняет, но и перевыполняет свои производственные задания.

Назову передовиков нашего производства. Вот их имена: операторы подземного ремонта Я. А. Мартын и В. И. Рудольф, операторы по добыче нефти Н. И. Назаров и П. Г. Губенко, слесари Ф. С. Кулешов и М. В. Юленков, электрики С. Н. Хазимуллин и М. Н. Назиков. Они отдают все знания и опыт любимой работе.

Будни рабочих нашего нефтепромысла, все стремления наших людей направлены на выполнение самой важной задачи—систематического увеличения добычи нефти. Взять те богатства, какие таит мегионская земля,—вот благородный девиз мегионских нефтепромысловиков.

Сегодня— Всесоюзный День работников нефтяной и газовой промышленности

КОЛЛЕКТИВ МУЖАЕТ

Помнится, когда в ноябре прошлого года я впервые приступил к своим обязанностям, в автопарке насчитывалось немногим более тридцати технических единиц. В общей сложности хотя эти машины обладали неплохой производительностью, они все-таки не могли полностью удовлетворять все возраставшие запросы нефтепромыслового управления в технике. Из этих агрегатов, как говорится, „выжимались все соки".

Даже в тот трудный период автотранспортникам почти всегда удавалось выполнять даже и перевыполнять планы грузоперевозок.

В настоящий момент наш цех насчитывает более 140 технических единиц. Если раньше на промыслах работали лишь три-четыре гусеничных машины, то сейчас там работает до семнадцати.

Дополнение автопарка значительно облегчило работу нефтяникам. Да и нам стало легче. Раньше водителям приходилось сидеть за рычагами по полторы—две смены. Люди изматывались от предельного напряжения. Теперь же все они работают не более 7—8 часов.

Значительно вырос и возмужал коллектив. Сейчас в цехе работает сто шестьдесят человек. Среди вновь пришедших есть много хороших, добросовестных тружеников, отдающих всю душу производству. Назову хотя бы шоферов И. Махмутова, Б. Туганова, вскскаваторщика Н. Дубаренко и тракториста И. Романова. Эти люди почти ежемесячно вдвое перевыполняют производственные задания.

О повседневном и напряженном труде наших автотранспортников говорят такие цифры: полугодовой план выполнен на 152 процента; сделано 3415 тысяч тонно-километров, а производительность труда на каждого труженика составила 232 процента.

Впереди еще много работы, новые испытания, которые не страшат автотранспортников.

И. Кондратьев,
начальник автотранспортного цеха НПУ «Мегионнефть»

НА ВОСЕМНАДЦАТИ ДОЛЖНОСТЯХ

Есть люди, о которых очень трудно и сложно писать потому, что их деятельность не укладывается в обычное и понятное всем слово «работа». Об одном таком человеке, главном инженере нефтепромыслового управления «Мегионнефть» Георгии Самуиловиче Арнопольском мой рассказ.

ПРОЩАЙ, ИНСТИТУТ!

Нет, декан нефтепромыслового факультета Касим Абдуллович Ибаталов определенно отказывался понимать стоящего перед ним высокого стройного юношу с густой шапкой смоляных кудрей. В который уж раз он принимался убеждать:

—Георгий, дорогой, пойми. Кому, как не тебе, поступать в аспирантуру. Отличник, незаурядные способности, превосходно выполнен дипломный проект по сложнейшему теоретическому вопросу, льготные условия приема...

Но юноша был непреклонен:

— Нет, Касим Абдуллович. Аспирантура не к спеху. Сами-то вы не с докторской диссертации начали, а с Нефтяных Камней.

Георгий не кривил душой, не соглашаясь на лестное предложение декана. Он вообще скептически относился к своим «незаурядным способностям», об аспирантуре пока и не помышлял: не считал себя пригодным для научной деятельности. Нет, только на производство! А там уж будет видно, жизнь подскажет.

Вечером того же дня скорый поезд уносил молодого инженера Георгия Арнопольского из Баку в далекую Татарию.

Как быстро пролетели студенческие годы с их свалившимися, как снег на голову, сессиями, яростными спорами по тысячам мировых проблем, любимыми и нелюбимыми преподавателями, веселыми студенческими капустниками. Кажется, только вчера переступил ты порог института, только вчера задумывался над правильностью своего выбора, а уже... прощай, институт!

ПЕРВЫЕ АВТОМАТЧИКИ «Альметьевнефти»

Все началось с того, что к мастеру Ивану Михайловичу Гайдыму зашел вахтенный оператор Георгий Арнопольский и показал ему схему, которая называлась «Автоматизация обслуживания скважин с дистанционным управлением».

Крепко задумался тогда старый мастер над предложением молодого инженера. Дело в том, что на Альметьевских промыслах еще только-только появились электрические лебедки, а тут автоматизация... Автоматизация, когда почти на всех участках операторы вручную включали насосы, откачивающие нефть из мерников, замерили дебит скважин, делали отбор проб, и, наконец, когда целые научные институты работали над этой проблемой. Работали, но пока сплошь да рядом под «эй, ухнем», операторы крутили ручные лебедки, тяжелыми скребками очищая стенки скважин от парафина, которым так засорена татарская нефть. Целый институт—и недавний студент... Крепко, очень крепко задумался старый мастер. А потом сказал: «Действуй, внедряй»,—и освободил Георгия от вахт...

Так появилась в «Альметьевнефти» первая группа по автоматизации. Вскоре к ней присоединился и оператор Николай Михайлович Мальцев.

Летом 1958 года об успешном внедрении автоматики на первом нефтепромысле в «Комсомольской правде» появилась обстоятельная статья. Но к этому времени Георгия Арнопольского уже не было в Альметьевске.

ЧТОБ «НЕ КИСЛА ГОЛОВА»

В кабинете главного инженера многолюдно. Тут и представитель проектного института, прибывший уточнить проект автотрассы на Сургут, и начальник автотранспортного цеха, вызванный на доклад. Дверь то и дело открывается. Идут и идут люди. Постоянно звенит телефон.

Главный инженер... Чем только он ни занимается! От решения важнейших технических проблем до простейших бытовых вопросов. Просто удивительно, как можно справиться с такой массой вопросов, а Георгий Самуилович находит еще время заниматься рационализацией...Впрочем, и чуть было не сделал «медвежью похвалу» главному инженеру, но вовремя вспомнил его слова: «На то и существует инженер, чтобы находить рациональные решения».

Недавно Георгий Самуилович получил письмо от своего институтского наставника. Снова ставит вопрос об аспирантуре.

— Ну и что вы ответили декану? — спрашиваю.

— Очень просто, не согласился. К сорока годам поближе, там видно будет. А пока здесь поработаю. Вот построим котельную, больницу, поселок благоустроим, а там на новое место, чтоб «не закисла голова».

...Я не рассказал и сотой доли того, что узнал о главном инженере Арнопольском. Тут и организация драмкружка художественной самодеятельности в Альметьевске, который на смотре самодеятельных коллективов Татарии занял первое место; и слава одного из лучших нефтепромысловых коллективов страны, которой пользовался возглавляемый им участок НПУ «Прикаспнефть» в Елабуге; и то, что Георгий Самуилович депутат райсовета...

Есть люди, живущие настоящим ради будущего. И к ним, по-моему, относится Георгий Самуилович Арнопольский.

Г. Барин.

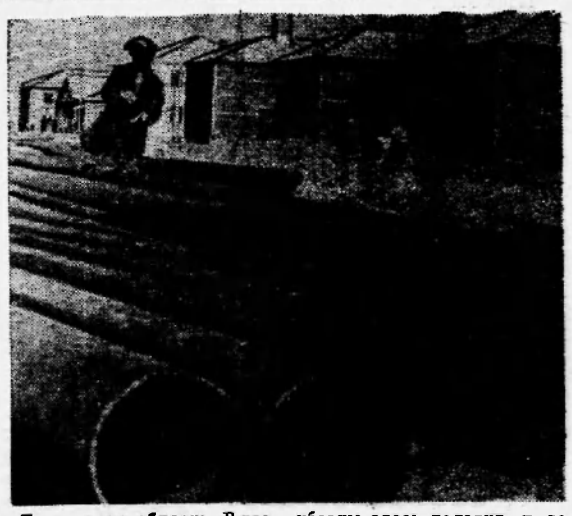

Тюменская область. В разбуженной геологами и нефтяниками сибирской тайге создаются новые рабочие поселки, города.

Этот снимок сделан в Нефтеюганске—молодом поселке нефтеразведчиков, промысловиков, строителей. Еще не убраны здесь палатки и вагончики тех, кто первым пришел в тайгу осваивать северный нефтяной край. Но поселок растет, строится. На улицах идет монтаж и укладка труб будущего водопровода.

Фото **И. Савиновой**
Фотохроника ТАСС

К новым рубежам

Кладовая «черного золота»—так называют сегодня Западную Сибирь. В ее недрах хранятся громаднейшие залежи этого ценнейшего сырья для химической промышленности, отличного горючего, которое в настоящее время занимает 47 процентов в общем топливном балансе нашей страны. Самоотверженный, героический труд тюменских геологов не пропал даром. Ими открыты нефтяные и газовые месторождения в Игриме, Шаиме, Усть-Балыке, Сургуте, Мегионе и т. д. Думы выдающегося советского геолога Губкина относительно «большой нефти» в Западной Сибири полностью подтвердились.

Партия и правительство уделяют большое внимание быстрейшему развитию нефтяной и газовой промышленности в Тюменской области. Достаточно сказать, что за последние два года при объединении «Главтюменьнефтегаз» организованы и работают три нефтепромысловых управления, трест «Тюменьнефтегазразведка» пятью конторами бурения. Кроме этого создан ряд такелажных, автотранспортных и дорожного строительства контор. Большая сеть строительных организаций Газпрома СССР и треста «Тюменьнефтегазстроя» на глазах преображают таежный край.

В нескольких километрах от нос. Нижневартовск на берегу могучей Оби во второй половине прошлого года обосновалась Мегионская контора разведочного бурения. Несмотря на отсутствие хорошо укрепленной технической базы и острой нехватки жилья, транспорта, наш коллектив приступил к бурению в 1965 году. Нам надо сделать 20 тысяч метров нефтяных скважин.

В конце марта текущего года буровая бригада мастера Николая Исламгулова приступила к бурению первой скважины за номером 504. Бригада взяла обязательство пробурить ее досрочно. И слово рабочих не разошлось с делом; скважина закончена с коммерческой скоростью 1874 метра на станок в месяц вместо 1154 метра по плану. Но и это не было пределом для буровиков. Совершенствуя технику и технологию бурения, исламгуловцы на буровой № 508 добились увеличения коммерческой скорости до 2320 метров на станок в месяц.

Замечательно трудятся бурильщики тт. Повх, Романевский, Гечь, Ретиков. Они выполняют нормы по механическому бурению на 135—180 процентов и спуско-подъемные операции— на 115—120 процентов. Благодаря слаженности в работе членов бригады, хорошей организации труда производительное время на буровой № 504 № 508 составило 89 процентов и 98, 1 процента.

В строительство временной базы, а также бурений скважин немалый вклад внесли и вносят сейчас замечательные труженики тт. Иванов, Свиридов, Поляков, Штейн и многие другие.

Коллектив нашей конторы бурения за год проделал большую работу. Однако для самоуспокоения нет и не может быть места. Гораздо больше дел предстоит сделать. В настоящее время перед нами стоят такие первостепенные задачи, как выполнение плана бурения 1966 года, в три раза превышающего план текущего года. Из 60 тысяч метров глубоких скважин 17 тысяч разведочного метража приходится на новую Ватинскую нефтяную площадь. Нужно отметить, что это вполне реальное задание. И путь к его успешному выполнению начинается уже сегодня.

В. Хижина
директор Мегионской конторы глубокого бурения

НАГРАДЫ— ЛУЧШИМ

Вчера на торжественном собрании, посвященном Дню работников нефтяной и газовой промышленности, лучшим труженикам нефтепромыслового управления «Мегионнефть» за достигнутые производственный успехи были вручены Почетные грамоты и ценные подарки.

Среди награжденных—рабочие, мастера и служащие нефтепромысла. Вот имена тех, кто из месяца в месяц добивается трудовых успехов: оператор В. Я. Рудольф, слесарь П. Г. Губенко, газоэлектросварщик П. Г. Лубышев, электромонтер Ф. И. Петров, инженер-геодезист М. Ф. Лутфуллин, мастер подземного ремонта Г. В. Нежура и много других производственников.

Принимая подарки и грамоты, нефтяники обещали в будущем году удвоить свои трудовые достижения.

В. Викторов.

Партийное бюро—мозг, сердце партийной организации. Оно руководит жизнью всей организации. Каждый коммунист данной «клеточки» партии несет ответственность за порученное ему дело перед партбюро. Естественно, чем глубже вникает бюро в жизнь всего коллектива и чем строже контролирует поведение коммунистов, тем большую ответственность чувствует за собой любой член партии. Недаром же в состав бюро выбирают лучших, активнейших.

Партийная жизнь

Ответственен каждый

Когда же бюро работает ни шатко, ни валко, теряет нити управления всей организацией—хорошего не жди. В этом и была беда бюро партийной организации строительного управления № 14, как это обнаружилось на отчетно-выборном собрании, состоявшемся 31 августа. Парторганизация не сумела поставить каждого коммуниста на свое место, наметить самые ответственные участки в своей деятельности. Многие рядовые коммунисты не знали ни секретаря, ни его заместителя.

—Даже отчетный доклад составлен совершенно неудовлетворительно,—заметил в своем выступлении коммунист Вагайцев.—Это информация, а не отчет перед партийным собранием. Ни секретарь, ни члены бюро не знают толком, что мы сейчас делаем.

Да, организация упустила из поля зрения самые ответственные участки в своей работе. Иначе и быть не могло: все отвечали за все, а конкретно—ни за что. За производственную деятельность коллектива, быт людей, политико-воспитательную работу никто не ответственен, спросить не с кого. Поэтому, о чем бы ни зашла речь на собрании, всюду изъяны недоработки. Коммунисты, [illegible] организации более 40 человек, по-партийному, принципиально и деловито вскрыли недостатки в своей работе. Примечательно, что критике подвергалась деятельность не только бюро, но и безынициативность рядовых коммунистов.

—Плохо работали и мы сами, коммунисты,—констатировал тов. Поткин.—Не было связи между нами. Со всеми вопросами мы идем к начальнику и главному инженеру управления, тогда как самим нужно заострить вопрос, добиться его решения. Надо совместно устранять узкие места.

Много критики раздавалось в адрес группы содействия партгосконтролю, председателем которой был коммунист Любимов, он же докладчик. Группа не организовала ни одного рейда по таким важным вопросам, как хранение, выгрузка и доставка стройматериалов. Именно здесь очень много недостатков.

—Материалы лежат под открытым небом. Они портятся. А склад пока построен только на бумаге,—сетует тов. Парамонов. — Или взять лес. Он расплывается—лови, кто хочешь. Я заявил в группу содействия партгосконтролю, а толку никакого.

Безотрадную картину пришлось наблюдать коммунисту Воронцову.

—Наблюдал я у причала, как разгружают кирпич,—рассказывает он. — Крановщик возьмет партию кирпича, не донесет его до места и прямо сверху бросает. Бой—до 50 процентов. Я спрашиваю крановщика: «Что ты делаешь?» А он: «Не твое дело, молчи знай.» Это потому, что там царит бесконтрольность. Ответственных нет.

Доставка материалов к стройплощадкам организована далеко неудовлетворительно. По непролазным дорогам тракторы затрачивают на один рейс до 7—8 часов. Теряется время, теряются деньги. Лежневка же не строится.

Очень веские обвинения были предъявлены коммунисту Григорьеву. По долгу своей службы он обязан заботиться о жилищных условиях, о быте людей. На многие горькие «почему» Григорьев не мог дать вразумительного ответа.

—Почему не радиофицированы многие жилые помещения?

—Почему плохо организовано снабжение водой?

—Почему в общежитиях царит беспорядок и нет обслуживающего персонала?

И многие еще «почему» остались без ответа. Разве так уж трудно дать электрический свет людям, обеспечить доставку хлеба? Ведь забота о человеке—главное в деятельности парторганизации каждого коммуниста. Видимо, тов. Григорьев забыл о высоком звании коммуниста, утерял чувство ответственности. А партийная организация вовремя не призвала его к ответу.

Как правило, производственная деятельность коллектива тесно связана с уровнем политической и воспитательной работы среди масс, как коммунистов, так и беспартийных. И как минимум в этой работе—еженедельные политические информации. Центральный Комитет нацеливает организации на то, чтобы каждый коммунист знал марксистско-ленинскую теорию. И, конечно, до этого еще далеко парторганизации СУ-14. Кружки политобразования работали в минувшем учебном году крайне нерегулярно. Агитколлективу тоже нечем похвастаться. Даже сам руководитель его товарищ Гулякин проводил бесед очень мало с рабочими.

Уметь найти свои недостатки, стремиться устранить их — это уже полдела. В своих выступлениях, решениях собрания коммунисты управления назвали конкретные упущения в работе организации. Они серьезны, но устранимы. В производственной жизни это: ввод в эксплуатацию жилых помещений, пуск в полумесячный срок отопительной системы, строительство подъездных путей, строительство хранилищ для продуктов питания и складов под стройматериалы и оборудование. Разработаны конкретные меры по улучшению быта людей, политико-воспитательной работы в коллективе. Исходя из этих установок, парторганизация и намерена строить свою работу в будущем. Перед коммунистами управления стоит трудная и почетная задача -содействовать скорейшему созданию базы для нефтяников. Чем быстрее будет создана эта база, тем скорее наша нижневартовская нефть полным потоком потечет на нефтеперерабатывающие предприятия страны.

На партийном собрании присутствовал первый секретарь районного комитета партии тов. Аксарин.

Л. Асянин.

На стройках семилетки

КРАСНОАРМЕЙСК (Донецкая обл.). Началось строительство шахты «Красноармейская капитальная». Ее мощность—четыре миллиона тонн угля в год. Она будет снабжать топливом одну из крупнейших на Украине—Старобешевскую ГРЭС.

АНДИЖАН (Узбекская ССР). Монтаж первой электропечи закончен в литейном центре, который строится на Андижанском машиностроительном заводе. Новое производство будет снабжать чугунным и стальным литьем все заводы Ферганской долины. Его первая очередь вступит в строй к концу нынешнего года.

МАРЫ (Туркменская ССР). У пятого гидроузла Каракумского канала возведено второе регулирующее сооружение с судоходным шлюзом. Вступило также в строй головное регулирующее сооружение южного канала, подающего воду на поля Приконетдагской равнины.



Мурманская область. Завершающий год семилетки ознаменован в Заполярье крупным событием: завершено сооружение первой очереди Ждановского горнообогатительного комбината. Скоро он выдаст первый концентрат.

На снимке: лучшие строители комбината (слева направо) бригадир строителей Михаил Гуня, монтажник Григорий Рудой, бригадир монтажников Николай Байдалюк и руководитель комплексной бригады Владислав Серпков.

Фото С. Майстермана — Фотохроника ТАСС

«Комбайн с поля—плуг в борозду»—под таким девизом работают механизаторы совхоза имени Петровского Днепропетровской области.

На снимке: подготовка земли под озимые.

Фото **А. Запары.**

Фотохроника ТАСС



Группы... бездействуют

Если выйти на берег Оби, то увидишь кучи мешков с цементом и другие строительные материалы. Дожди, ветер и солнце давно уже превратили их в ненужный хлам. Невольно возникает вопрос: а кто же виноват в такой бесхозяйственности, в таком наплевательском отношении к хранению дорогостоящих, с трудом завезенных сюда, грузов?

Недалеко от Баграса баржа, наполненная цементом, села на мель, да так и осталась там. Цемент от попадания влаги превратился в обычный камень. Кто должен нести ответственность за это?

Большинство испорченных материалов принадлежит Мегионской экспедиции.

В беседах руководители приводят те или иные «веские» доказательства, ссылаются на «объективные» причины, объясняя эти печальные факты. Да и нелегко определить, кто прав, а кто виноват. Прошло много времени. Одних начальников сменили другие. Как говорится, ищи ветра в поле.

Но ведь раньше здесь тоже жили люди и видели это. Наконец, в экспедиции существует группа и посты содействия партгосконтролю, чья прямая обязанность вести борьбу с разбазариванием народных средств. Это они, опираясь на широкий актив, должны повседневно вмешиваться в дела производства, не допускать нарушения интересов государства.

Поподробнее рассказать о работе группы содействия партгосконтролю в Мегионской экспедиции попросили председателя группы Константина Николаевича Колтынаева. Но тот только развел руками. По его мнению, в экспедиции все идет нормально, и нет повода для беспокойства. Он объясняет свою бездеятельность тем, что люди работают в разных местах и поэтому трудно уследить за всем.

Однако внимательный разбор дела показывает, что действительная подоплека заключается не в этом.

Можно приводить факт за фактом, где своевременное вмешательство группы партгосконтролю могло бы исправить ошибку. Например, из-за отсутствия складов испорчено девять тонн масла, мясо имеет очень низкое качество. Спрашивается, где были контролеры в то время? Нет ни одного протокола, который говорил бы о вмешательстве группы в ведение хозяйства.

Сейчас в Мегионской экспедиции неважно идет подготовка к зиме: мало жилья, не подготовлены склады, и материалы хранятся под открытым небом. Но это не волнует руководство группы содействия партгосконтролю. Колтынаев даже не смог организовать рейд по местам хранения прибывающих грузов.

Здесь забывается главное: работа группы только тогда результативна, когда на все сигналы принимаются быстрые и конкретные меры.

Но руководители группы забыли это, не организуют действительной работы контролеров, не считаются с треножными сигналами.

С этим надо кончать. Тогда многие недостатки, которые мешают общему делу и создают для людей излишние трудности, прекратятся.

Ф. Морозов.

ДЕСЯТИМЕТРОВАЯ ПРОБЛЕМА

В редакцию пришло письмо.

...«На протяжении двух лет творится это безобразие,—говорит автор письма.— Л ю д и приходят к нам по колено в грязи. Все они поочередно ругают то коммунальную контору, занимающуюся благоустройством поселка, то бытовой комбинат. Целый поток горячих, справедливых упреков сыплется в адрес этих организаций. Помогите нам, дорогая редакция! Должен же быть деревянный тротуар в том небольшом переулке, где находится четыре предприятия бытового обслуживания!»

Действительно, в Школьном переулке райцентра есть четыре бытовых учреждения, располагающиеся в двух и, кстати, единственных в переулке зданиях. Это пошивочная на часовая мастерские, фотоателье, парикмахерская. Сюда ежедневно приходит свыше ста посетителей.

Но как же приходится людям преодолевать тот небольшой отрезок пути, связывающий Октябрьскую и Северную улицы с бытовыми предприятиями?

Ведь в ненастные, дождливые дни дорога в Школьном переулке превращается в сплошное жидкое месиво. Каково же приходится тем ежедневным ста посетителям, которых интересуют самые что ни на есть важные для них бытовые нужды?

Итак, кто же все-таки: коммунальная контора или бытовой комбинат? Кто из них должен решить, кому в первую очередь надо взяться за строительство нескольких десятков метров тротуара?

—У нас есть решение райисполкома, где говорится, что тротуар на приусадебной площади того или иного здания обязана строить организация, которой это здание принадлежит. Быткомбинат же этого правила не придерживается,— твердит начальник коммунальной конторы П. П. Яров—Начни он строить тротуар близ своих учреждений в Школьном переулке, мы, не задумываясь, продолжим его дальше, до улиц Северной и Октябрьской. А иначе мы ничего не сможем сделать. Решение есть решение...

А вот директор быткомбината Ю. П. Бекле м и ш е в подходит к этому со своей меркой.

—Конечно, на приусадебной площади тротуар обязаны построить мы, — говорит он.— И в первых числах сентября мы это сделаем. Но я не верю, что этот тротуар будет продолжен до централ ь н ы х улиц. А потому нет смысла прокладывать нам какие-то пять—десять метров. Коммунальному отделу предстоит проделать гораздо большую работу, чем нам. Так почему бы ему первому не проявить инициативу?

Так между двумя руководителями началось соревнование: кто кого переждет. А время идет. Миновала весна с ее обильными талыми водами, превратившими Школьный переулок в болото. Прошло лето с его частыми дождями, продолжавшими разрушительную работу весенних вод. Уже наступает осень. А победитель все еще, как говорит, не выявлен. Зато есть вся надежда на п р и х о д третьего участника соревнования—Деда Мороза.

В. Семериков.

Г. С. БЕРЕЗКО



7 сентября исполняется 60 лет со дня рождения советского писателя Георгия Сергеевича БЕРЕЗКО. Он является автором повестей „Командир дивизии“, „Ночь полководца“ и других, рассказывающих о мужестве и героизме командиров и бойцов Советской Армии в борьбе с фашистскими захватчиками; романов „Мирный город“, „Сильнее атома“ и других.

Спортивные бои в Салехарде

Закончилась о к р у ж н а я спартакиада. Из лучших спортсменов была составлена сборная команда округа, которой предстояла матчевая встреча в Салехарде со с б о р н о й командой Ямало-Ненецкого округа. В составе спортивной делегации—42 человека, в том числе четыре спортсмена из Нижневартовского района. Это Кожевников Вячеслав, **выигравший первенство округа по прыжкам в длину; Эля Кайгородова— призер округа по прыжкам в длину и высоту; Виктор Кац, показавший в Ханты-Мансийске второй результат на сотке (12,4) и волейболист Павел Ситников. Приглашались играть за с б о р н у ю команду округа по волейболу и наш лучший бомбардир Александр Чумаков,** перворазрядники Александр Ситников и Виктор Драницин, но, к сожалению, им не пришлось ехать в Салехард по производственным причинам.

Гостеприимно в с т р е т и л а спортсменов столица Ямало-Ненецкого округа. Солнце, чистые беговые дорожки, хорошая волейбольная площадка, — все это после Ханты-Мансийска с его дождями, раскисшим от грязи стадионом поднимало настроение, позволяло рассчитывать на успешное выступление.

Встреча сборных команд привлекла всеобщее внимание салехардцев. Трибуны местного стадиона были переполнены во все дни соревнований. «Есть ли лишний билетик на стадион?»—этот вопрос стал в городе обычным.

Как же проходил матч?

Прежде всего о волейболистах. Сборная волейбольная округа, составленная в основном из игроков команды города Сургута —призеров окружной спартакиады— без особого напряжения с общим счетом 3:0 победила сборную Ямало Ненецкого округа.

Не повезло нашему прыгуну в длину Славе Кожевникову. 5 м 24 см —этот результат гораздо ниже того, который показал Вячеслав, выступая в Ханты-Мансийске.

Удачно выступила Эля Кайгородова. Только ей покорилась высота в 1 м 30 см С этим результатом Эля и заняла первое место.

С большим преимуществом выиграли наши девушки эстафету 4 х 100. У мужчин эстафетный бег складывался драматически. На первом этапе молодой техник-авиатор из Березова **Николай Воронин выводит нашу команду вперед. На втором этапе выигрывает команда Ямало-Ненецкого округа. Третий этап. Эстафету принимает спортсмен нашего района Виктор Кац. Мощный стремительный бег. Заметно сокращается разрыв. Но он все-таки не ликвидирован. Д а ж е 11,3 сек —лучший результат по этапам, показанный Виктором, не изменяют положения. Слишком уж велик проигрыш на втором этапе.**

Несколько сокращается разрыв и на последнем четвертом этапе, где бежал Анатолий Задоенко. Время победителей 45,4. Наша команда проиграла 0,4 сек.

Настольный теннис, баскетбол, диск, копье, а во многих других видах спорта состязались спортсмены.

В общем командном зачете победу одержали спортсмены Ямало-Ненецкого округа.

Г. Баранов.



Футбольная команда «Спартак» (Москва) — победитель розыгрыша Кубка СССР по футболу в 1965 году. Справа налево: капитан команды Г. Лагофет, В. Маслоченко, Ю. Севидов, А. Корнеев, П. Варламов, Ю. Фалин, А. Крутиков, В. Дикарев, В. Эштреков, В. Рейнгольд, Г. Хусаинов.

Фото **Ун Да-сина** фотохроника ТАСС



Футбольная команда «Динамо» (Минск)—финалист Кубка СССР по футболу. Слева направо: капитан команды Иван Мозер, Игорь Фролов, Эдуард Малофеев, Хуан Усаторре, Эдуард Заремба, Игорь Ремин, Иван Савостиков, Вениамин Арзамасцев, Михаил Мустыгин, Юрий Пагальников, Леонард Адамов.

Фото **В. Ун Да-сина** Фотохроника ТАСС

ЗА РУБЕЖОМ

Циримокос ушел в отставку

НЬЮ-ЙОРК. (ТАСС). Премьер-министр Греции Циримокос подал заявление об отставке королю Константину после того, как сформированное им правительство не получило вотума доверия при голосовании в парламенте, сообщает корреспондент АП из Афин.

После встречи с королем, Циримокос сообщил корреспондентам при выходе из королевского дворца, что король Константин просил его исполнять обязанности премьер-министра до тех пор, пока не принесет присягу новый премьер-министр.

Применяют отравляющие вещества

АЛЖИР. (ТАСС). Португальские колонизаторы применяют в больших количествах отравляющие вещества в тех районах Анголы, где действуют силы национально-освободительного движения. В результате, в районе Домбос и Колунго Альто м н о г и е крестьяне получили отравление.

Сокрушительный удар по американской базе

ЛОНДОН. Бойцы Армии освобождения нанесли мощный удар по крупнейшей американской авиабазе в Бьен-Хоа, выведя из строя более 30 самолетов противника, сообщает агентство Рейтер.

15-минутный интенсивный огонь отрядов освобождения буквально парализовал охрану американской базы. Среди американских солдат имеются раненые.

Это не первый удар южновьетнамских патриотов по американской базе в Бьен-Хоа.

ТАСС

Под охраной военных кораблей

ТОКИО. Под эскортом военных кораблей и подводных лодок в японский порт Сасебо вошла американская атомная подлодка «Пермит».

Лодка еще не успела пришвартоваться, а на причале уже собрались жители портового города, чтобы заявить протест против превращения их порта в американскую базу для атомных подлодок.

РЕШЕНИЕ МЕКСИКАНСКОГО ПРАВИТЕЛЬСТВА

ГАВАНА. (ТАСС). Мексиканское правительство отдало указание капитану торгового судна „Эль мехикано", зафрахтованного Соединенными Штатами, выгрузить в калифорнийском порту Лонг-Бич шесть тысяч тонн американского оружия.

Редактор М. Парфенов.

Товарищи читатели! Продолжается подписка на районную газету „Ленинское знамя" на четвертый квартал 1965 года. Подписная цена на три месяца 57 копеек, на один—19 копеек.

Северцев Валерий Викторович, проживающий в пос. Нижневартовске, возбуждает дело о расторжении брака с бывшей своей гражданкой [illegible], проживающей в пос. Нижневартовске.

Дело подлежит рассмотрению в народном суде пос. Нижневартовска.

Тираж 1430 Нижневартовская типография управления по печати Тюменского облисполкома Заказ № 265

Про етарии всех стран, соединяйтесь!

Ленинское знамя

Орган Нижневартовского районного комитета КПСС
и районного Совета депутатов трудящихся Тюменской области

Год издания 2-й | Среда, 8 сентября 1965 года | № 84 (203) | Цена 2 коп.

Будни нашего района

* * *

Есть третья Люкпаевская!

На 18 дней раньше срока закончила бурение 3-й скважины на Люкпае бригада бурового мастера Александра Павловича Кулемзина. За 42 дня пройдено 2400 метров.

Сейчас бригада начала бурение новой скважины с проектной глубиной 1700 метров.

Н. Иванов.

Стремление одно: добыть больше нефти

Большими успехами в работе встретил День нефтяника коллектив нефтепромыслового управления. Августовский план по добыче нефти выполнен на 133 процента. Сейчас идет откачка «черного золота» в счет взятого социалистического обязательства.

Много сил и энергии отдают работе оператор Р. Шандулин, ремонтник Я. Каримов, мастер Г. Нежура и другие. Стремление людей одно: в оставшееся время навигации добыть как можно больше нефти и с честью выполнить взятое обязательство.

М. Семенова.

ТЕМПЫ РАСТУТ

В течение ряда месяцев четырнадцатое стройуправление не выполнило производственных заданий. Вовремя не были сданы многие важнейшие объекты. Но в августе коллектив этого стройуправления добился успеха. Месячный план перевыполнен на 8 процентов.

Перевыполнены подрядные работы для конторы бурения и по промышленному строительству. Эти результаты говорят о том, что темпы работ у строителей растут.

М. Николаев.

Старательно трудится

Строительно-монтажное управление организовано всего несколько месяцев назад, но в поселке нефтяников уже выросло около десятка новых двухэтажных домов. Их возвели наши рабочие. Одним из замечательных тружеников, чей труд вливается в труд коллектива, по праву считается рабочий первого участка Асат Нуртдинович Абилов. Он работает столяром. Асат Нуртдинович систематически перевыполняет свое задание. Так, за прошедший месяц план он выполнил на 140 процентов.

В эти дни опытный рабочий успешно трудится на одном из важных объектов — строительстве пекарни. Старательно трудится.

Н. Палкин,
начальник СМУ-5.

ПЕРВЫЕ УСПЕХИ

В одиннадцатом стройуправлении подведены итоги за август.

Последний летний месяц был очень напряженным для строителей. В трудных климатических условиях произведен значительный объем работ. Месячный план впервые в этом году перевыполнен. Государственных капиталовложений освоено на одиннадцать процентов больше, чем положено по заданию. Особенно хорошо в эти дни трудились бригады И. П. Васильева и И.Г. Уланова. Благодаря их замечательному труду одиннадцатое стройуправление добивается неплохих результатов.

Но все-таки в работе строителей имеется ряд серьезных недостатков. Плохо обстоит дело с вводом жилой площади. Лишь наполовину выполнено обязательство перед геологами и нефтяниками в предоставлении им жилых домов. Медленными темпами идет строительство таких важных объектов, как электростанция, котельная, баня, пекарня. Строителям необходимо ускорить темп работ, чтобы хорошо подготовиться к приближающимся холодам.

Ф. Никитин.

По родной стране

Мебель из...костры

Павлоградский пенькозавод ежегодно сжигал до пяти тысяч тонн отходов—костры. Инженеры Днепропетровского экспериментально-конструкторского бюро Оргстроя разработали технологию изготовления из костры специальных плит путем прессования.

По их предложению на Павлоградском заводе стройматериалов создан цех костропластиков. Его мощность — две с половиной тысячи кубометров прессованных плит в год. Они заменяют древесину, которая дефицитна на юге Украины. Сейчас новый дешевый строительный материал с успехом идет на производство полов и мебели. В ближайшее время цех удвоит выпуск продукции.

Самый большой уральский цирк

В новом микрорайоне индустриальной Перми—на Городских горках началось сооружение цирка. Огромное помещение будет универсальным, здесь можно будет проводить не только цирковые представления, но и устраивать большие концерты, спортивные соревнования, собрания, демонстрировать кинофильмы. Главное сооружение—это купол из бетона и стекла высотой в 30 метров и диаметром более 60 метров. Зал сможет вместить несколько тысяч зрителей. Цирк в Перми будет самым большим из всех существующих на Урале.

В фисташковых рощах

В фисташковых рощах Бадхызского заповедника начался сбор орехов. Первые тонны вкусных, питательных плодов фисташки собрали кушкинские и марыйские лесоводы. Фисташковое дерево ценно не только своими орехами, но и смолой, применяемой в лакокрасочном производстве.

Фисташка может плодоносить более 500 лет. Это неприхотливое растение не требует ни особого ухода, ни материальных затрат.

Белорусский капролактам

На берегах Немана рядом с Гродненским азотнотуковым заводом скоро поднимутся корпуса нового химического гиганта Белоруссии, который будет выпускать капролактам—ценнейшее сырье для производства капрона.

НАРОДНАЯ РЕСПУБЛИКА БОЛГАРИЯ

(К 21-й годовщине освобождения Болгарии от фашизма)

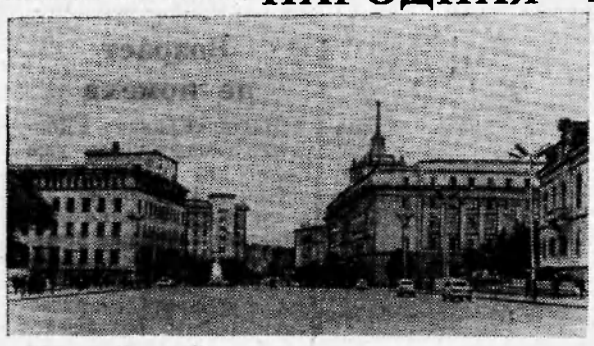

София. Площадь 9-го сентября.
Фото В. Шандрина. Фотохроника ТАСС

Золотой страницей вписано в многовековую историю болгарского народа 9 сентября 1944 года. В этот день двадцать один год назад трудящиеся Болгарии, руководимые Коммунистической партией, сплоченные под знаменем Отечественного фронта, при решающей помощи братской Советской Армии, поднялись на вооруженное восстание и сбросили иго капитализма и фашизма. Болгарский народ взял власть в свои руки.

За прошедшие годы неузнаваемо изменился облик страны. На развалинах разрушенного и разграбленного хозяйства трудолюбивый болгарский народ создал цветущую экономику. Благодаря вдохновенному труду рабочих, инженеров, ученых, всестороннему сотрудничеству с Советским Союзом и другими братскими социалистическими государствами были построены и пущены в эксплуатацию комбинаты, заводы, фабрики, электростанции и другие предприятия индустрии. Болгария, ввозившая до революции многие промышленные товары, теперь сама экспортирует их в ряд стран, специализируясь по линии СЭВ на производстве более ста видов машин и оборудования. Ныне за 18 рабочих дней в стране производится столько промышленной продукции, сколько выпустила капиталистическая Болгария за весь 1939 год.

Историческим завоеванием болгарского народа является победа социализма в деревне. Благодаря правильному осуществлению ленинской кооперативной политики была с успехом преодолена вековая отсталость сельского хозяйства. Тысячи мощных тракторов, комбайнов и других машин работают теперь на полях республики. Социалистические преобразования в деревне обеспечили рост продукции земледелия и животноводства.

Победа социализма привела к улучшению жизненного уровня трудящихся, открыла широкий простор для культурной революции. Подлинного расцвета достигли народное образование, наука, искусство.

Состоявшийся в 1962 году VIII съезд Болгарской Коммунистической партии определил направление движения по пути к завершению строительства социализма и постепенному переходу к построению материально-технической базы коммунизма.

Занимая достойное место в великой семье социалистических стран, Народная Республика Болгария вносит значительный вклад в укрепление их экономического и политического могущества, единства и сплоченности мировой социалистической системы.



Десятки санаториев и домов отдыха построены за последние годы для кооператоров в живописных уголках Болгарии — Варне, Несебыре, Хисари, Велинграде, Кюстендиле. В этом году в них отдохнет и поправит свое здоровье свыше 140 тысяч крестьян.

На снимке: на террасе дома отдыха в Хисари.
Фото БТА—ТАСС.

НА ЧУЖОЙ КАРАВАЙ

НА ТЕМЫ МОРАЛИ

В социалистическом обществе навсегда уничтожены социальные корни преступности. Отсутствие эксплуатации человека человеком, социального неравенства, безработицы привело к тому, что в нашем обществе вырос новый человек. Характернейшие черты его — преданность идеалам коммунизма, трудолюбие, общественная активность. Этот человек живет не за тридевять земель от нас. Кто в нашем районе не знает передовиков производства, ударников коммунистического труда Григория Григорьевича Каткова, Владимира Алексеевича Шаганова, Николая Ивановича Касьянова и многих других, пользующихся большим уважением людей. Новый советский человек — это самое великое завоевание социализма.

И какими жалкими, какими отвратительными выглядят на фоне великих деяний советских людей поступки преступных элементов. Они немногочисленны, но живучи. И о них нельзя молчать. Таких «элементов» можно насчитать несколько категорий, или разновидностей. Об одной из них и пойдет сегодня речь. Я назвал бы категорию этих лиц тунеядцами.

Обычно тунеядцами у нас называют тех великовозрастных граждан, которые, согласно нашим законам, обязаны трудиться, но не делают этого и живут за чужой счет. Они пользуются всеми благами жизни, ничего не давая взамен. Это паразиты на теле общества. Однако есть тунеядцы другого рода: эти где-то работают, но у них сильно развито чувство нажиться за счет ближних, за счет государства. То есть они стремятся взять больше, чем дают сами. Обычно их «деяния» проявляются в совершении кражи, мошенничестве, спекуляции и других антиобщественных поступках, пронизанных корыстью, жаждой наживы.

Именно стремление побольше ухватить и толкнуло бывшего продавца магазина в поселке Зайцева Речка М.А. Соловинюк на преступление. Пользуясь бесконтрольностью со стороны руководства, аферистка систематически продавала товары по завышенным ценам. Всего ею было присвоено 2183 рубля. Любое преступление не остается безнаказанным. Спекулянтка была разоблачена и привлечена к уголовной ответственности.

Или другой пример. В прошлом году за темные махинации осужден заведующий базой Корликовского рыбкоопа А. С. Клюшников. Он, воспользовавшись беспечностью руководителей рыкоопа, продавал подотчетные ему товары, а деньги присваивал себе. Украл Клюшников у государства 357 рублей.

Оба преступника, как это видно из сказанного выше, воспользовались попустительством со стороны своего начальства. Если бы на каждом участке, предприятии, в организации был установлен строгий учет, контроль, то число подобных афер намного сократилось бы. Махинаторы всех мастей ищут ротозеев и, к сожалению, нередко находят их. Ротозейство и беспечность создают благоприятную почву для размножения темных людишек. Они, словно тараканы, ищут щели, чтобы запустить туда свою грязную лапу. Напрашивается вопрос: не является ли ротозей, пусть косвенным, но все же сообщником преступника? И не должен ли он тоже нести ответственность, хоти и не уголовную?

Никогда бы Н. И. Тверетина не смогла ловить рыбку в мутной воде, если бы ей не «помогли» в этом. Тверетина работала продавцом в киоске Нижневартовского рыбкоопа. Незаконно присвоила 839 рублей кооперативных средств. С работы была уволена. Несмотря на это, ее приняли продавцом в орс нефтепромыслового управления, где она присвоила уже более двух тысяч рублей государственных средств, видимо, считая, что и это сойдет ей безнаказанно. Но мошенницу осудили на семь лет лишения свободы.

В совершении данного преступления повинны и руководители орса. Они, зная, что Тверетина уволена из рыбкоопа за хищение имущества и присвоение чужих денег, приняли ее на работу и доверили ей ценности.

Разумеется, не одни руководители повинны в том, что хапуги имеют возможность запускать руку в чужой карман. В этом повинны и их соседи по работе и соседи, и вообще все мы с вами. Когда каждый из нас не будет проходить мимо, не будет закрывать глаза на проделки нечестных людей, тогда у них будет выбита почва из-под ног.

А. Токарев,
начальник районного отделения милиции.

В дорогу позвала дружба

Когда чувствуешь плечо друга, спокойнее становится на душе и работа ладится веселее. Около двадцати лет назад встретились на нефтепромысле еще совсем молодые Яков Мартын и Владимир Рудольф. С тех пор никогда не расставались. Крепкие и коренастые, они хорошо дополняют друг друга. Со временем пригляделись, сработались, оценили способность один другого и крепко привязались друг к другу. Сперва в Башкирии снимали скважины с консервации, вводили их в эксплуатацию. А когда узнали о том, что в Тюменской области начинается эксплуатация нефтяных месторождений, вместе обдумали все и решили: едем!

Новый район, богатый нефтью, имел большие перспективы. Не пугали ни суровый климат, ни временное бытовое неустройство, ни возникающие затруднения. Главное — была любимая работа, которая захватывала целиком. В дождь, холод, под открытым небом приходилось целыми сутками вести монтаж.

Скорость в работе оператора подземного ремонта зависит от умелой организации, подготовки инструмента, рабочего места, навыка и физической выносливости.

Большой опыт и рабочая сноровка помогали Я. Мартыну и В. Рудольфу добиваться успехов, делать то, что казалось невыполнимым. Но иногда было по-настоящему трудно.

Особенно запомнился последний монтаж. Скважина располагалась на новом Ватинском месторождении, которое окружало болото, и где совсем отсутствовали дороги. Пытались проехать на вездеходе, но тот, пройдя половину пути, безнадежно застрял в трясине. Пришлось пешком, по колено в грязи добираться до места. Вертолетом забрасывали трубы, инструменты, оборудование, продукты на неделю. Жили в палатках. Негде было высушить одежду, сварить обед. И ко всему этому — непормированный трудовой день. Из-за тех же дождей вовремя не забросили все оборудование. А между тем, пришло сообщение, что сентябрь для нефтяников будет месяцем высокого напряженного труда. Это значило, что темпы монтажа надо ускорить, как можно быстрее ввести в строй первую скважину. Ведь по расчетам, она каждые сутки сможет давать 300 тонн нефти.

Рабочий день начинался в шесть утра и заканчивался сумерками. Ни слякоть, ни ветер — ничто не могло помешать упрямым людям. И вот 30 августа пришла долгожданная победа: новая скважина вступила в действие и скоро даст промышленную нефть. После длительного, утомительного труда в тайге возвращаются операторы домой, на отдых.

После отдыха они снова уйдут в тайгу, чтобы работать, побеждать, давать новые тонны нефти.

Ф. Морозов.

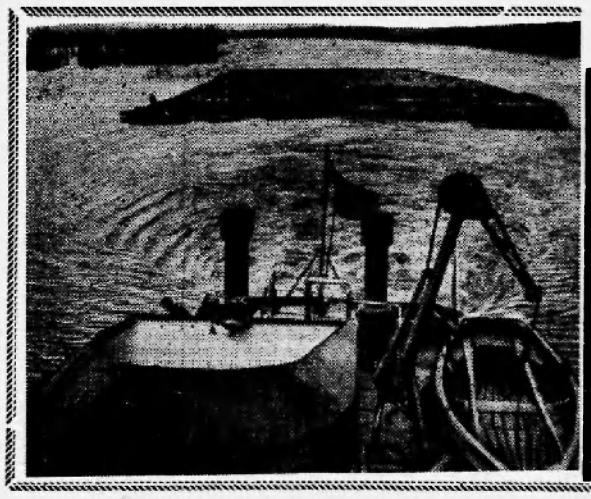

Братское море продолжает наполняться, разливаясь на многие километры от плотины гидроузла. Затоплены Падунские пороги, скала Турсей, старый Братск — городок, где жили строители. Уровень воды в Ангаре поднялся на десятки метров. Кипит жизнь на новом море. По водной глади проносятся „Ракеты" и „Метеоры", пропахивают мощные озерные теплоходы.

На снимке: идет ангарский лес.
Фото **З. Брюханенко.**
Фотохроника ТАСС

ЖДУТ ЗВОНКА ВЕЧЕРНИКИ

Для них еще не прозвенел первый звонок в этом учебном году. Это ребята-вечерники. Но начала учебного года они ждут с таким же волнением, как и ученики дневной школы, начиная от первоклассника и кончая десятиклассником. А может даже и с большим. Как же! Слишком велик перерыв в учебе у некоторых. Почти десять лет не брался за учебник тракторист-трелевщик из СУ-14 Анатолий Гаврилов. Он даже позабыл когда и окончил семь классов — так давно это было. Годы работы, служба в армии... Да, трудновато будет Анатолию.

— Ничего, пробьемся — улыбается на мое замечание Анатолий. — Легко в жизни ничего не дается.

Пробьемся!.. Анатолий, конечно, пробьется. Ему не занимать упорства. Второй год работает на стройке и ни разу не случалось, чтобы по его вине стояла работа. Он и на стройке чувствует себя солдатом. Такой пробьется. Пробьется обязательно.

Анатолий поступает в 8-ой класс. А его товарищ молодой черноволосый парень — Михаил Гнеатулин, думает пойти в девятый. Михаил, как и Анатолий, на стройке работает с прошлого года. Здесь и подружился с Анатолием. Михаил работает в автоколонне. Он шофер второго класса. Шофер — это армейская специальность Михаила. Намерение учиться у него твердое. И в этом никто не усомнится, кто хоть немного знает Михаила.

— Железный характер у парня, — услышал я как-то на волейбольной площадке во время одной из тренировок сборной СУ-14. (Тогда команда усиленно готовилась к районной спартакиаде, и я по заданию редакции интересовался, каковы у них дела).

— Тренируется упорно. Особенно хорош на кроссовых дистанциях, — это мне говорил человек с наметанным на людей глазом, тренер команды, мастер спорта Виктор Кац.

«Железный характер у парня», — эти слова я вспомнил однажды вечером, когда как-то случайно зашел в комнату, где живет Михаил. «Железный парень» сидел за учебником по русскому языку и повторял «наглухо» забытые, но его выражению, правила.

В этот день я встретился и еще с одним учеником школы рабочей молодежи Илларионом Шаповаловым. Илларион будет учиться в десятом классе. Ему семнадцатый год. Несмотря на молодость, он уже второй год работает на производстве и второй год совмещает работу с учебой. В наши края Илларион приехал издалека, из Хабаровского края, и работает сейчас помощником бригадира на пилораме. У него перерыва в учебе нет, и, конечно же, ему будет легче, чем товарищам, у которых большой перерыв.

Я мог бы многое рассказать об этих ребятах, ну хотя бы о том, что все они занимаются спортом (Анатолий Гаврилов даже чемпион округа по волейболу), что все они комсомольцы и пользуются среди ребят уважением (Михаил и Илларион — члены бюро комсомольской организации СУ-14), но эта тема для отдельного большого материала. Сейчас же они школьники, которые как много лет назад с нетерпением ждут первого школьного звонка.

Г. Смоленский.

Возраст не помеха

Шахта «Южная» в Донбассе, дающая уголь уже около ста лет, удвоила добычу. Произошло это после реконструкции предприятия. Вскрытие новых пластов, замена устаревшей техники современной обещают продлить существование шахты, родившейся в середине минувшего века, еще на несколько десятилетий. В канун своего столетия получила доступ к новым горизонтам, лежащим на глубинах около 1.200 метров, шахта «Кочегарка» в Горловке. Здесь также проложили новые стволы, место отбойных молотков в забоях заняли пневматические комбайны.

Донбасс, построивший в годы семилетки около трех десятков мощных шахт, подвергает реконструкции старые.

О людях хороших

Есть такой человек

—Питявола!.. Радостное, приветливое слово. Его произносит каждый, кто входит по утрам в маленькую лавку, расположенную в самом центре поселка. Ежедневно это слово без устали повторяют и рыбаки-промысловики, и домохозяйки, и даже ребятишки. Гостеприимную хозяйку всегда вежливо, хотя и с некоторой трудностью в произношении, все величают Таисьей Ивановной.

А вот и сама она—невысокая, пожилая женщина с приятными чертами лица. Она стоит за прилавком и на приветствия каждого отвечает ласковой, радушной улыбкой.

—Могули маавол? (Что нужно?)—вежливо спрашивает Таисья Ивановна.

—Нянь, сахар, вой (хлеб, сахар, масло),—отвечает очередной, не спуская глаз с приветливого лица продавца.

Быстро движутся руки Таисьи Ивановны. На прилавке появляются все запрашиваемые продукты. Одновременно продавец ведет с покупателем откровенную, дружескую беседу. В пятиминутном разговоре ее интересует многое: удачным ли был последний лов, как идут дела в бригаде, не заболел ли кто в семье...

Именно такой, всегда внимательной и радушной знают лапчинцы Таисью Ивановну Штыкову. Бессменно в течение десяти лет работает она в поселке. И каждый ее трудовой день наполнен искренней, большой заботой о людях.

Нередко бывало, что рыбаки приходили с промысловой глубокой ночью. Постучатся к Таисье Ивановне, и та угощает их, промокших и усталых, горячим крепким чаем.

Теплым, ласковым словом вспоминают промысловики эту славную женщину. Закинут, бывало, сети, сядут у дымящегося костра и прикидывают: а что, мол, если бы у нас оказался другой продавец. Не такой заботливый, не такой чуткий...

Догорает рыбацкий костер. Поздним вечером поднимаются рыбаки: пора проверять сети. Накрапывает мелкий и частый дождь, но промысловики не спеша делают свое дело, потому что в душе каждого из них теплится надежда: этой ночью их опять будет ждать Таисья Ивановна. И она обязательно угостит их крепким горячим чаем.

Т. Кыкин,
бригадир лова.

с. Лапчинск.



Ташкентская область. Зажиточно и культурно живут колхозники сельхозартели «Кызыл Узбекистан» Орджоникидзевского района. Ветераны колхоза, а их более четырехсот, получают пенсии. В нынешнем году колхоз отчислил районному отделу социального обеспечения более 140 тысяч рублей.

На снимке: колхозники-пенсионеры Соли Надыров (слева) и Масаид Ахмедов (справа) беседуют с заведующим колхозным пенсионным отделом Мирзашарифом Сабировым.

Фото **Г. Пуна** Фотохроника ТАСС

Открыт новый цех

Не так давно силами коллектива Сабунского промхозотделения в Ларьяке построен цех по переработке дикороссов, которым руководит выпускница Краснодарского технологического техникума мастер Антонина Чижик.

Два с половиной месяца длится сезон заготовки ягод и грибов. За это время коллектив цеха должен по плану выпустить 150 центнеров варенья и консервов. Первые шаги говорят за то, что задание будет выполнено. За смену выпускается до 1,5 центнера продукции. Темпы работы все время нарастают. На прилавках магазинов района появились первые банки с этикеткой нового цеха.

А. Поспелова,
нештатный корреспондент.

ВРЕМЯ НЕ ЖДЕТ

Прошло короткое, северное лето. И не за горами то время, когда в тайге зашумят метели, затрещат морозы и крепко в ледяные оковы закуют реку.

Неприступно и сурово выглядят наши края зимой. На сотни километров заснеженная, забураненная дикая тайга, без всяких средств сообщения людей друг с другом. Если летом многоводная Обь с ее притоками служит надежной артерией, то зима уничтожает и эту последнюю нить, соединяющую огромный богатый край.

Путь через леса и болота останется один—воздухом. Самолетами, вертолетами в короткие промежутки между метелями пойдут сюда всевозможные грузы и товары, полетят люди, повезут тяжело больных. Без хорошо налаженной воздушной навигации немыслима какая-либо работа, выполнение тех огромных задач, которые поставило государство перед нашим районом и, в частности, перед нефтяниками Мегиона.

О размере воздушных перевозок говорят хотя бы такие цифры. В прошлом году только одна Мегионская экспедиция сделала 240 вылетов и одиннадцать специальных рейсов за строительными материалами и инструментом совершило СУ-11, а кроме того курсировали почтовые и пассажирские самолеты.

В этот зимний период в связи с ростом населения и значительным увеличением объема работ грузооборот товаров неизмеримо возрастет. Если раньше обходились самолетами с малой грузоподъемностью, то в настоящее время ими уже не обойтись. По трассе в направлении на Мегион будут курсировать тяжелые лайнеры, например, ЛИ-2.

Поэтому понятны беспокойство и забота начальника Мегионского аэропорта Андрея Михайловича Разумникова о том, что зима уже на носу, а на аэродроме предстоит много работы. Прежде, чем он начнет нормально функционировать, предстоит построить здание аэровокзала, служебные помещения, площадку базирования самолетов, обеспечить аэродром водой, а главное—разровнять взлетную полосу.

Замедление темпов строительства в некоторой степени зависит от Тюменского геологического управления, которое медленно решает вопрос о выделении средств для капитального строительства, но в основном вина лежит на руководителях Мегионской экспедиции. Наступающие холода скуют всю почву, и тогда работа на каждом клочке земли будет стоить больших усилий. Сейчас же всю площадь можно подготовить за короткий срок. Для этого необходимо срочно выделить на аэродром еще два бульдозера и один корчеватель, а также бригаду строителей для заладки фундаментов под здания.

Главный инженер экспедиции тов. Кордиалик, занятый текущими делами, просто не хочет замечать настоятельного требования времени—скорейшего налаживания воздушной связи, от которой будет зависеть многое в зимний период. Экспедицией, например, будут осваиваться Самотлорское и Аганское месторождения нефти, работу на которые невозможно вести летом из-за полного отсутствия сообщения. Большинство грузов на буровые вышки будут забрасываться воздушным транспортом.

Руководству Мегионской экспедиции пора покончить с недооценкой значения аэродрома. Только срочные и эффективные меры могут исправить сложившееся положение.

Н. Федоров.

Великая созидательная сила

...Решение покинуть родной город не сразу пришло в семью Чуприных. И Павел Семенович, и жена его — коренные горожане. Здесь, в Армавире, прошли их детские и юношеские годы. Здесь Павел начал работать, учился в вечерней школе. Отсюда ушел на фронт. Сюда же вернулся, когда отгремели залпы войны. Начав трудовую жизнь учеником пекаря, дошел до поста директора хлебозавода. Казалось бы, чего еще надо человеку: и уважением у добрых людей пользуется, и интересную работу имеет. Говорят же в народе: от добра добра не ищут.

Но кроме личных интересов, личного благополучия есть интересы общественные, есть общественный долг. А он обязывал быть там, где ты нужнее Родине. Что было бы, если бы каждый думал только о себе? Не имели бы мы тогда того, чем обладаем сегодня. Павел это хорошо понимал. Он рано потерял родителей и «вышел в люди» благодаря тому, что всю жизнь чувствовал локоть товарищей, всегда готовых прийти на помощь. Значит, теперь настал его черед помогать другим...

Колхоз имени Калинина Ново-Покровского района на Кубани, который он возглавил, находится в селе Горькая Балка. Село, правда, так называется и по сей день, но это, пожалуй, единственное, что осталось от тех времен, когда сюда приехал Чуприн. Сегодня колхоз имени Калинина — высокопродуктивное, многоотраслевое хозяйство. Урожаи его из года в год растут. Идет в гору и животноводство. Повышается благосостояние людей.

Человеку, выросшему в капиталистическом обществе, для которого чистоган прежде всего,—такому человеку никогда не понять людей, подобных Чуприну. Разве может так человек без выгоды для себя оставить высокооплачиваемую работу, благоустроенное жилище, и уехать в необжитые места, чтобы поднимать новые земли, строить канал или электростанцию? Конечно, нет!

Да, собственно, с какой стати он должен это делать? Не для того ли, чтобы какой-нибудь Рокфеллер или Морган пополнил свои сейфы? «Единственное, что доставляет мне удовольствие, — любил повторять один из представителей семьи Рокфеллеров,—это видеть, как растет мое богатство». Да, в буржуазном мире каждый думает только о себе, о своем благополучии.

При социализме изменился не только характер труда, но и отношение к нему людей. Здесь человек впервые получил возможность работать на себя, на свое общество, состоящее из таких же тружеников, как и он сам. В новом обществе возникли такие стимулы к труду, каких не может быть в условиях эксплуататорского строя.

Речь идет о моральных стимулах. Для нас, советских людей, расцвет Родины, в которой каждый из нас не только производитель материальных ценностей, но и их хозяин,—высший стимул к труду. Ведь мы строим дом, в котором сами живем. И нам хочется, чтобы в нем был достаток, чтобы все было красиво и удобно. Поэтому советские люди, как правило, трудятся от души, самоотверженно.

Это вынуждены признать даже наши недруги. «Я уверен,—пишет, например, бывший президент одной из крупнейших американских акционерных компаний Кларенс Рэндол, — что мы серьезно ошибались в оценке мотивов поведения советского народа. Он не только не похож на народ, принуждаемый силой, но, наоборот, уверенно шагает навстречу своей цели, в достижении которой он не сомневается...»

Да, каждый советский человек, где бы он ни трудился—на заводе или в поле, на стройке или ферме—сознает, что участвует в общенародном деле, что от его труда зависит рост производства, строительство будущего.

В то же время при социализме важнейшую роль играет материальная заинтересованность людей в результатах своего труда. Как известно, принцип социализма гласит: «От каждого по способностям — каждому по труду». В. И. Ленин указывал, что для успешного строительства социализма моральные стимулы нужно широко сочетать со стимулами материальными.

Большим шагом на пути повышения материальной заинтересованности сельских тружеников в результатах своего труда явились меры, разработанные мартовским Пленумом ЦК партии. Снимая урожай, колхозы сейчас продают хлеб по новым закупочным ценам, получая значительные доходы. Те же, кто продает государству зерно сверх плана, имеют еще 50-процентную надбавку.

Строгое соблюдение принципа: за лучший труд—более высокую оплату—верный путь до стижения наилучших успехов.

М. Мелконян.



Новый документальный фильм „Человек вышел в космос" (киностудия „Моснаучфильм").

На снимке: кадр из фильма. Космонавты П. Беляев и А. Леонов в кабине космического корабля „Восход-2".

●

Новый документальный фильм „Человек вышел в космос" (киностудия „Моснаучфильм").

На снимке: кадр из фильма. Советский космонавт А. Леонов в открытом космосе.
Фотохроника ТАСС.



НОВОСТИ ИЗ-ЗА РУБЕЖА

ПЛОДЫ ПЕРЕГОВОРОВ

КАИР. (ТАСС). Между Объединенной Арабской Республикой и Саудовской Аравией достигнута договоренность относительно сформирования комитета по обеспечению мира в Йемене, а также о создании совместных военных контрольных комиссий—в соответствии с соглашением, подписанным в Джидде, президентом ОАР Насером и королем Саудовской Аравии Фейсалом. В ближайшие дни комиссия приступит к работе.

Выпуск военных академий

ПРАГА. Здесь состоялась встреча Первого секретаря ЦК КПЧ, Президента ЧССР Антонина Новотного с выпускниками военных академий. Свое выступление перед выпускниками А. Новотный посвятил вопросам современного международного положения. Он пожелал офицерам успехов.

ПРЕСТУПЛЕНИЕ...

ХАНОЙ. (ТАСС). Миссия связи Верховного командования вьетнамской Народной армии направила вчера международной комиссии по наблюдению и контролю во Вьетнаме послание протеста.

В послании отмечается, что американские самолеты неоднократно вторгались 31 августа и 1 сентября в воздушное пространство Демократической Республики Вьетнам и подвергли бомбардировке густонаселенные районы и промышленные объекты в провинциях Тхань-Хоа и Нге-Ан.

Миссия связи решительно требует от американского правительства прекращения агрессии против Демократической Республики Вьетнам и соблюдения Женевских соглашений от 1954 года по Вьетнаму.

...и наказание

ХАНОЙ. (ТАСС). Части противовоздушной обороны вьетнамской Народной армии сбили 31 августа над территорией провинции Шон-Ла и Нге-Ан четыре американских самолета, передает Вьетнамское информационное агентство.

Таким образом, общее число американских самолетов, сбитых над территорией Демократической Республики Вьетнам, с 5 августа 1964 года достигло 509.

от ворот—поворот

ПАРИЖ. (ТАСС). По решению французского правительства в городе Папеэте—административном центре Таити (заморская территория Франции на Тихом океане) закрыто генеральное консульство Тайваня

Борьба продолжается

ЦЬЮ-ЙОРК. (ТАСС). Правительство Ф. Кааманьо ушло в отставку, чтобы обеспечить приход к власти временного правительства Доминиканской Республики, сообщают иностранные информационные агентства из Санто-Доминго. Вчера временное правительство во главе с Эктором Гарсиа Годоем приступило к исполнению своих обязанностей.

Объявляя об отставке своего правительства, Кааманьо призвал доминиканский народ продолжать борьбу до тех пор, пока последний иностранный солдат не покинет территорию страны.

Камун кризиса?

БРАЗЗАВИЛЬ. Недавно премьер Чомбе заявил, что он «не видит причин, которые могли бы помешать созыву нового парламента». Позиция эта вполне понятна—через три месяца, после того как парламент будет созван, должны состояться президентские выборы. Известно, что фальсификация помогла «КОНАКО» паспех сколоченной партии нынешнего премьера, получить большинство мест в парламенте. Теперь Чомбе спешит этим воспользоваться. Касавубу же всячески оттягивает начало работы парламента. Он считает, что это должно произойти не раньше, чем «промежуточное правительство» подаст в отставку. Выигрывая время, президент ищет возможности укрепить свои позиции в парламенте путем создания единого блока из нескольких политических партий.

Леопольдвильская газета «Курье д'Африк», предсказывая открытое столкновение между Касавубу и Чомбе, писала недавно, что страна находится накануне политического кризиса. Последние события показывают, что пророчества газеты начинают сбываться.

ГРЕЦИЯ НА РАСПУТЬЕ

АФИНЫ. (ТАСС). После двухдневного совещания в королевском дворце лидеров политических партий и бывших премьер-министров наметились два пути выхода из политического кризиса—всеобщие выборы или создание правительства сотрудничества.

Инициатива выбора одного из путей преодоления кризиса находится в руках короля. Сегодня король Константин примет в целях консультации исполняющего обязанности премьер-министра Царимокоса.

Голос разума

ГАВАНА. «Мы разделяем идею создания механизма экономической интеграции».—сказал в парламенте президент Мексики Густаво Диас Ордас. Как известно, идею «общего рынка» в этом районе выдвинули ведущие латиноамериканские экономисты. Эта идея исключает участие в рынке Соединенных Штатов.

Касаясь экономического положения своей страны, президент подчеркнул, что Мексика в своем развитии должна в основном опираться на собственные ресурсы. Иностранные кредиты могут играть лишь вспомогательную роль. Президент Диас Ордас остановился также на международном положении, коснувшись, в частности, доминиканского кризиса.

БЕСЕДА ВРАЧА

О ДИЗЕНТЕРИИ

Дизентерия—заразная болезнь, которая проявляется главным образом кишечным расстройством. Человек заболевает дизентерией, если в его кишечник проникли микробы, вызывающие эту болезнь. Чаще всего они попадают в организм с зараженной пищей или водой. Иногда дизентерия носит характер тяжелого заболевания: повышается температура, появляется частый понос со слизью и кровью, боли в животе. В таких случаях необходимо вызвать врача.

В настоящее время дизентерия большей частью протекает легко—в виде небольшого поноса, продолжительностью 1—3 дня. Некоторые больные не придают серьезного внимания такому заболеванию и не обращаются к врачу. К чему это приводит? При отсутствии правильного лечения полного выздоровления не наступает. У многих больных, которые не лечились, болезнь переходит в хроническую форму и может длиться годами, то затихая, то обостряясь, в конечном итоге больной становится бактерионосителем. Продолжительная болезнь сильно истощает организм. Из кишечника больного с испражнениями в большом количестве выделяются микробы дизентерии. Больной, который не ложится в больницу, как бы легко у него ни протекала болезнь, неизбежно распространяет заразу. Следовательно, тот, кто не лечится от дизентерии, наносит вред своему здоровью и заражает окружающих.

Если больной дизентерией не моет руки с мылом после посещения туалета, он легко может занести микробов на продукты питания и на различные предметы, к которым прикасается, а через них могут заразиться окружающие.

Дизентерия в отличии от многих инфекционных заболеваний не оставляет после себя стойкого иммунитета, поэтому дизентерией человек может болеть на протяжении своей жизни несколько раз. Это обусловлено наличием большого количества видов дизентерийных палочек.

Кроме больного дизентерийные палочки могут передаваться через грязные руки, мух, немытые овощи и сырую воду. Недаром дизентерию называют «болезнью грязных рук». Особенно часто заражаются дети с их привычкой сосать пальцы и тянуть в рот все, что попадается на глаза. Задача родителей не только самим быть чистоплотными, но и детям терпеливо прививать гигиенические навыки.

Дизентерийные микробы могут попасть в воду колодца, если из него берут воду не общественным ведром, а каждым своим; если вблизи колодца имеется выгребная яма. Дизентерийные палочки могут встречаться и в реках, прудах. Помните—воду можно пить только кипяченую.

Превосходным способом обеззараживания мусора и нечистот является компостирование. Под компостную кучу отводят небольшой участок земли подальше от жилья и колодцев—не менее 10 метров. Этот участок тщательно утрамбовывают глиной. Поверх глины укладывают слой торфа толщиной 10—20 см, а затем слой нечистот и хозяйственных отбросов, снова слой торфа, еще слой нечистот и т. д. Отбросы и нечистоты, заложенные в компостные кучи, нагреваются до 55—60 градусов, хорошо перегниваются, а содержащие в них личинки мух, яйца глистов и болезнетворные микробы погибают. На согревание компоста требуется 3—4 месяца, после чего получается прекрасное удобрение—гумус.

Обезвреживайте нечистоты, прежде чем удобрить ими огород. Тщательно мойте под струей воды сырые овощи и фрукты.

Соблюдая вышеуказанные правила, вы сможете уберечь себя от заболевания дизентерией.

Т. Бриль,
санитарный врач райбольницы.



В Южном Вьетнаме местное население помогает воинам-патриотам. В освобожденных районах они собирают продукты питания, снабжают бойцов всем необходимым. Отряды носильщиков быстро и скрытно транспортируют армейские грузы.

На снимке: сбор риса в одном из освобожденных районов.

Фотохроника ТАСС

За редактора Е. Попова.

Тираж 1430 Нижневартовская типография управления по печати Тюменского облисполкома Заказ № 265

Пролетарии всех стран, соединяйтесь!

Ленинское знамя

Орган Нижневартовского районного комитета КПСС
и районного Совета депутатов трудящихся Тюменской области

Год издания 24-й | ПЯТНИЦА, 10 сентября 1965 года | № 85 (2038) | Цена 2 коп.

Указ Президиума Верховного Совета СССР

о созыве Верховного Совета СССР

Президиум Верховного Совета СССР **постановляет:**

Созвать шестую сессию Верховного Совета СССР шестого созыва 1 октября 1965 года в гор. Москве.

Председатель Президиума Верховного Совета СССР А. МИКОЯН.

Секретарь Президиума Верховного Совета СССР М. ГЕОРГАДЗЕ.

Москва, Кремль.
3 сентября 1965 г.

Новый агрегат для ремонта скважин

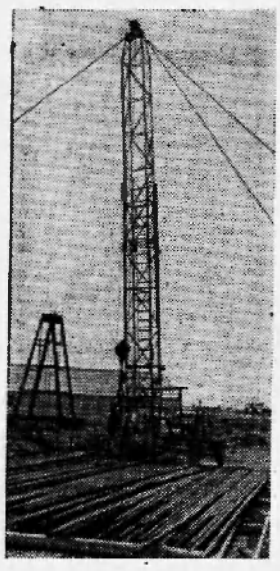

АЗЕРБАЙДЖАНСКАЯ ССР. Передвижной агрегат „АзИНМАШ-36" (на снимке), сконструированный сотрудниками Азербайджанского научно-исследовательского института нефтяного машиностроения, предназначен для капитального ремонта скважин. Он выгодно отличается от своих предшественников. Телескопическая вышка смонтирована на базе быстроходного автомобиля высокой проходимости (до сих пор такие агрегаты собирались на гусеничном тракторе). К услугам ремонтников имеется необходимый набор инструментов. В ночное время рабочее место освещается прожекторами, получающими электроэнергию от генератора автомобиля.

Новый агрегат изготовлен Нальчикским машиностроительным заводом.

Фото **З. Микртычяца.**
Фотохроника ТАСС

СМОТР БОЕВЫХ СИЛ

В жизни всех партийных организаций происходят сейчас важные политические события—отчетно-выборные партийные собрания. В своих выступлениях коммунисты вскрывают недостатки в работе, строят планы на будущее. В большинстве парторганизаций собрания проходят без излишней парадности и шумихи, по-деловому, принципиально и самокритично. Курс на полное восстановление ленинских норм партийной жизни, взятый партией, ее Центральным Комитетом, торжествует.

В своих докладах секретари партийных организаций отчитываются перед коммунистами за проделанную работу. Насколько активно, творчески работали партийные бюро, настолько же успешной была и деятельность всей организации в целом, а, следовательно, и всего коллектива.

Почему скучным был, например, отчетный доклад секретаря партбюро строительного управления № 14 тов. Любимова? Да потому, что нечем было похвастаться ему. Обороты с отрицанием «не» так и сыпались из его уст: не работала группа содействии партгосконтролю, не было организованности на стройплощадках, не...

К чести коммунистов, следует сказать, что они дали исчерпывающее объяснение всем этим «не», назвали и причины, почему партийная работа велась слабо. Партийное бюро не сумело расставить коммунистов на самые ответственные участки так, чтобы каждый чувствовал себя действительно передовым борцом за дело партии. Очень верно было сказано, что и рядовые коммунисты не проявляли большой активности. И странно было слышать выступление руководителя управления, коммуниста Вечканова, когда он пытался все свалить с больной головы на здоровую. Оказывается, во всех огрехах в производственной деятельности управления, а их немало, виноват кто угодно, только не он, коммунист Вечканов. Нет, не по-партийному звучала речь руководителя. Ведь партия призывает всех нас, коммунистов, не бояться признавать свои ошибки.

Не ошибается тот, кто ничего не делает. В том-то и заключается задача коммунистов, чтобы вскрывать их, дабы не повторять в будущем. Та парторганизация может похвастаться производственными успехами, которая умеет оперативно устранять недочеты и промахи. В этом деле велика роль каждого коммуниста. О ней, высокой роли члена партии и идет большой партийный разговор на собраниях.

— Почему мы не додали государству более полутора тысяч центнеров рыбы?—задались вопросом коммунисты рыбозавода и очень верно ответили: потому, что далеко не каждый играл ту высокую роль, которая отведена ему партией.

На собрании единодушно подчеркнули, что каждый коммунист—лично—должен исправлять положение. Коммунисты должны возглавить рыболовецкие звенья и отвечать за их работу. Это и есть то, что мы называем чувством партийного долга, партийной ответственностью.

Оно, это чувство, видимо, хорошо знакомо коммунистам парторганизации нефтепромыслового управления «Мегионнефть». Недаром же, о чем бы ни зашла речь на собрании, всюду есть большие успехи, будь то производство, работа группы содействия партийно-государственному контролю или политико-воспитательная работа с людьми.

В большинстве парторганизаций собрания уже состоялись. Выбраны новые составы бюро. Перед партийными организациями стоят великие задачи. Недра нашего района богаты нефтью. Для того, чтобы взять ее, нужно подготовить базу. На территории района развернулось большое строительство, приехало много людей. Их нужно обеспечить жильем, с ними нужно проводить большую политико-воспитательную работу. А для этого коммунисты сами должны хорошо разбираться в политике партии, быть верными проводниками ее идей в массы, знать суть марксистско-ленинского учения. Нельзя бороться за осуществление Программы партии по интуиции, вслепую.

Почетная задача коммунистов—воспитывать людей в духе морального кодекса строителя коммунизма.

Много придется поработать по вопросам жилищно-бытовых условий людей. Коммунисты не должны упускать из поля зрения этого вопроса. Ведь он непосредственно связан с производительностью труда на стройке, с настроением людей. А производственные успехи и недостатки—основной показатель в деятельности парторганизации.

До финиша—шаг

Уверенно идет к завершению годового плана по нефтедобыче коллектив тружеников Мегионского нефтепромысла. «На гора» выдано 232 тысячи тонн «черного золота»! Это означает, что для полного форсирования годового плана осталось всего лишь выгрузить 8 тысяч тонн нефти.

До победы осталось, как говорится, один шаг. И он будет вскоре сделан мегионцами.

В. Литвинов,
главный геолог НПУ
„Мегионнефть".

СБОР ВИНОГРАДА

ТБИЛИСИ. На виноградниках Грузии пора сбора винограда. Вот уже несколько лет не было в республике такого обильного урожая винограда, как в нынешнем году.

Сейчас собирают столовые сорта винограда, а через несколько дней начнется сбор знаменитых сортов, из которых приготовляют лучшие в мире марочные грузинские вина.

ВИТЕБСКИЕ МИЛЛИОНЫ

МИНСК. Рационализаторы Витебской области с начала семилетки внесли во всенародную копилку 25 миллионов рублей. Выступив в поход за технический прогресс, народные умельцы помогли модернизировать около 6 тысяч единиц оборудования, механизировать и автоматизировать более 60 цехов и участков, внедрить в производство свыше полутора тысяч прогрессивных технологических процессов.

ИНТЕРЕСНОЕ СОРЕВНОВАНИЕ

ЕРЕВАН. В Ереване собрались лучшие мастера кухни Армении, чтобы в споре между собой решить, кто окажется лучшим среди поваров, официантов и кондитеров республики. В этом своеобразном конкурсе приняли участие представители Еревана, Ленинакана, Кировакана и других городов. Повара, кондитеры и официанты демонстрировали свое мастерство в приготовлении полуфабрикатов, оформлении первых и вторых блюд, закусок, в сервировке стола и т. д. Жюри, составленное из лучших мастеров кухни, работников системы общественного питания, а также представителей общественности, оценивало работу не только по качеству приготовляемых блюд, но и по затраченному на их приготовление времени.

Победителям соревнования вручены грамоты и подарки.

ПРАЗДНИК УЛИЦЫ

ЧЕРКАССЫ. Есть в Черкассах улица, которая носит имя Петра Атамановского. В дни Великой Отечественной войны он храбро сражался с врагом, совершил немало подвигов и погиб, отдав жизнь за свободу и независимость Родины.

На праздник улицы Героя Советского Союза Петра Атамановского собралось более тысячи человек. Дети преподнесли родным героя букеты цветов. Директор областного краеведческого музея Г. Загребельный рассказал о славной жизни земляка, о его боевых делах. Праздник закончился концертом художественной самодеятельности.



БЕЛОРУССКАЯ ССР. Хороший урожай зерновых собирают в нынешнем году хлеборобы колхоза имени XXII съезда КПСС Гомельского района. Здесь наметили самые сжатые сроки уборки, позаботились о высокопроизводительной работе техники. Комбайнерам даны конкретные планы-задания. За каждым агрегатом закреплены автомашины для отвозки зерна. Это позволяет лучше организовать техническое обслуживание агрегатов, свести до минимума простои.

В колхозе уборка ведется поточным методом. От комбайна зерно поступает на ток, просушивается, пропускается через зерноочистительные машины и сразу же отправляется на склад. Механизаторы уже убрали сотни гектаров ржи. С каждого они намолачивают по 17—18 центнеров зерна.

На снимке: председатель группы содействия партийно-государственному контролю колхоза В. С. Козел (справа), бригадир производственного участка № 3 П. Г. Чепков и секретарь парткома сельхозартели Б. Н. Извеков проверяют качество обмолота ржи комбайнами.

Фото **В. Лупейко.** Фотохроника ТАСС

ЛЮДИ ОБЩЕСТВЕННОГО ДОЛГА

НЕУТОМИМЫЕ

...Дмитрий Александрович Бабиков, старший кочегар энергоцеха, беспартийный. Но когда мы, коммунисты, избирали членов группы содействия партийно-государственному контролю, одной из первых была названа кандидатура его.

Мы не ошиблись. Дмитрий Александрович как-то с ходу включился в работу. Беспокойный, душой болеющий за общее дело, он не проходил мимо замеченных непорядков, бесхозяйственности на любом участке, то ли это работа, то ли быт, или торговля. Особенно же ценно в работе Бабикова то, что он привлек много, я бы сказала, нештатных контролеров. Ведь только опираясь на широкий актив, мы и сможем успешно бороться с бесхозяйственностью, нарушениями законности.

К Дмитрию Александровичу шли с подсказками, с жалобами, просили обратить внимание органов контроля на то-то и то-то. Бабиков, например, пишет в объяснительной: «...мне сообщил рабочий орса о том, что они отгружали холодильники...» и речь идет о дефицитном товаре, отправленном «налево».

И таких, как Дмитрий Александрович Бабиков, неугомонных, беспокойных, ищущих, в группе было большинство. Может быть, это случайное совпадение, что подобрались такие деловые люди? Нет, причина в другом. Каждый отчетливо сознавал, что на него возложены большие обязанности, что он выполняет очень важное—партийное дело. Любой из них совершенно правильно считал, что именно от него зависит, насколько успешно будут идти дела на стройке.

Как только была создана группа, мы наметили самые важные участки, на которые следовало обратить внимание. Распределили обязанности. Совместно с представителями райкома провели рейд по проверке жилищных условий рабочих, служащих и инженерно-технических работников.

Благодаря активности членов группы вскрыты недостатки и на других предприятиях, в организациях.

Однажды пришла баржа с мукой и сахаром, которые оказались подмоченными. Работники снабжения обратились к нам за помощью, чтобы найти виновных. Мы поручили это дело активной коммунистке Марии Ивановне Генеральской. Виновники были найдены, о них было сообщено в пароходство.

Другой интересный факт. Поступила в продажу нельма по цене 2 рубля 85 копеек за килограмм. Наши активисты заметили: что-то дороговато. Мы поехали в рыбзавод и выяснили, в чем дело. Оказалось: чтобы получить незаконную прибыль, сдали продукт по завышенной цене.

Нашими контролерами обнаружены случаи приписок на строительном участке управления. По сигналу рабочих мы организовали проверку. За обнаруженные приписки сняты с работы бригадиры Курманалиев и Волжанин. И таких примеров много.

Но в обязанность контролеров входит проведение не только крупных «операций». Зачастую мы проходим мимо, казалось бы, мелочей. А когда копнешь поглубже—оказывается, не мелочь. Кто-то «забыл» стекло на стройплощадке, не вовремя открыли магазин, непорядок в столовой... Да мало ли может быть таких «мелочей»! И будьте уверены: если они попадут на глаза нашим контролерам—виновник пощады не жди.

Многим пришлось иметь дело с нашими боевыми, беспокойными товарищами: Раисой Пошневой Любицкой, Еленой Витальевной Соломахиной и другими.

Недавно был избран новый состав группы. В него вошло много «старых» контролеров. Думается, новый состав будет работать еще лучше. Ведь нам пришлось начинать сначала. Опыта не было. Хотя первый блин удался не комом.

Оглядываясь назад, видишь отчетливее недостатки в работе группы, упущения. Хочется на них и указать, чтобы они не повторялись.

Мы слишком узко смотрели, контролировали в основном работу отдела снабжения. Это дело нужное. Но центр тяжести должен быть перемещен в сферу производства. Ведь производственная деятельность—основа, гвоздь в жизни любого коллектива. Разумеется, это не значит, что надо забывать все другие вопросы: жилищные условия, быт и прочее. Контроль будет действенным тогда, когда будет охватывать все стороны жизни, особое внимание уделив производству.

П. Тенякова,
начальник отдела кадров нефтепромыслового управления «Мегионнефть».



10 сентября исполняется 80 лет со дня рождения (1885) Александра Владимировича Палладина, советского ученого-биохимика.

Фотохроника ТАСС.

ПО ПРИМЕРУ ГОРЬКОВЧАН

Что скрывать, не хватает жилья в молодом поселке нефтяников. И строители четырнадцатого стройуправления, по примеру горьковчан, решили сооружать дома собственными силами.

Двадцать пятого июля пять бригад, которые возглавляют В. И. Крешталев, П.И. Пыпменцев, А. И. Макеев, А. Ф. Сурасов и Н. П. Аникин, сделали закладку пяти жилых домов. Прошло всего около двух месяцев, а дома уже поднялись ввысь. Строительство их подходит к концу. Осталось сделать крыши и внутриквартирную отделку.

Особенно много труда отдают постройке домов бригады В. И. Крешталева и А.И. Макеева, плотники В. Г. Федоров и Геннадий Удальцов. Строители думают к зиме полностью завершить весь объем работ и справить новоселье в квартирах, сделанных собственными руками в нерабочее время.

Люди скажут спасибо

Растет поселок нефтяников. Строятся новые дома. Но чтобы человеку в квартире жилось хорошо, удобно, нужна вода, тепло, работала бы канализация. Все эти работы выполняет строительно-монтажное управление №15. Оно уже подвело отопление в Нижневартовскую школу, клуб, в школу в поселке нефтяников, установило водонапорную башню. Сантехники монтируют санузлы в жилых домах. Добросовестно выполняют и перевыполняют свои задания, не отказываются от любого дела водитель АТЦ И.В. Жук, тракторист М. К. Аганин, кузнец П. В. Батанов, прораб Ю. П. Кропачев, бригады Ежова и Газнева. Все работы они делают так, что люди им скажут сердечное спасибо.

М. Николаева.

На прилавках—свежие фрукты и овощи

Работники орса нефтепромыслового управления «Мегионнефть» порадовали жителей поселка нефтяников. Впервые в этом году на прилавках магазинов появились свежие фрукты. К Дню нефтяника орс на вертолете доставил 300 килограммов первосортного винограда. В последующие же дни завезено еще две тысячи двести килограммов яблок и тысяча четыреста килограммов винограда.

В магазине появились и свежие овощи: чеснок, свекла, помидоры, огурцы, лук, капуста.

О дальнейшем снабжении свежими фруктами и овощами населения заведующий торговым отделом орса тов. Кугаевский И.И. рассказывает вот что:

— Планом предусмотрено завезти в ближайшее время для нефтяников и строителей нашего поселка 20 тонн арбузов, 5 тонн цитрусовых, 10 тонн лука и 47 с половиной тонн яблок. Этим, я думаю, в большей мере мы удовлетворим спрос трудящихся на свежие фрукты и овощи.

М. Федоров.

90 изданий поэмы Руставели

Улица Ниношвили, 16. Стены небольшой галереи увешаны портретами и картинами... До самого потолка возвышаются полки с книгами, в шкафах—уникальные изделия грузинского искусства. Это квартира заслуженного врача республики, известного общественного деятеля Иосифа (Сосо) Асланишвили. Сейчас здесь живут его сестра Кетевана и брат Вахтанг Асланишвили, которые продолжают начатое им дело, собирая библиографические редкости и уникальные произведения грузинского искусства.

Главное место в коллекции, пишет газета «Заря Востока», занимают издания «Витязя в тигровой шкуре». В семье Асланишвили — 90 изданий бессмертной поэмы Руставели, из них одно, выпущенное Вахтангом VI. А вот книги, изданные в Кутаиси в 1883 году, в Озургети в 1891 году, в Ахали Сенаки в 1896 году, в Батуми в 1889 году, и др. Привлекает внимание изданная в Берлине на грузинском языке книга-малютка «Витязь в тигровой шкуре», размер которой всего 7х4,5 сантиметра.

Гениальная поэма издана на многих языках мира, в том числе на французском, английском, немецком, итальянском, испанском, румынском, венгерском, японском, китайском, еврейском. И большая часть этих изданий имеется в уникальной библиотеке семьи Асланишвили.

Коллекция Асланишвили постоянно пополняется. На полках можно видеть китайский перевод «Витязя в тигровой шкуре». осуществленный Ли Ти.

Профессор Г. Мараушвили обогатил уникальную библиотеку экземпляром «Витязя в тигровой шкуре», привезенным из Румынии. Книга, снабженная иллюстрациями художника Сергея Кобуладзе, была издана в Бухаресте В. Керпбахом в 1956 году.

Здесь можно найти и опубликованные на разных языках исследования о «Витязе в тигровой шкуре», живописные и графические работы художников братских республик, посвященные гениальному произведению, портреты Шота Руставели, вышитые на материи и высеченные на мраморе.

Только за последние годы коллекция Асланишвили пополнилась двадцатью двумя новыми изданиями на разных языках. (АПН)



РОВЕНСКАЯ ОБЛАСТЬ. На полях Полесья идет уборка колосовых, заготавливаются корма. И как всегда на главных участках сельские организаторы-коммунисты. Они и дельный совет дадут, и личным примером помогут.

Заместителю секретаря партийной организации колхоза имени XXII съезда КПСС Костопольского района Александре Климовне Кухарской, в прошлом знатной трактористке—бригадиру тракторной бригады, есть о чем рассказать, что посоветовать механизаторам.

На снимке: А. К. Кухарская рассказывает механизаторам о своем опыте уборки урожая. Слева направо: И. А. Радчук, С. А. Ярмушко, Д. И. Назарчук и А. Е. Толочик.

Фото П. ЗДОРОВИЛО.

Фотохроника ТАСС

ПОЛОЖЕНИЕ ВЫЗЫВАЕТ ТРЕВОГУ

Одним из важнейших промышленных объектов на пятом квартале повостроящегося поселка нефтяников считается строительство постоянной котельной. Быстрейший ввод ее в строй действующих — настоятельная необходимость, продиктованная самой жизнью. И тем удивительнее кажется безответственность руководителей строительного управления № 14, в титульном списке которого значится данный объект.

Закладку котельной строители начали почти три месяца назад, но, к сожалению, успехи их настолько ничтожны, что вызывают глубокую тревогу за сроки пуска. Еще в начальный период работы руководство нефтепромыслового управления «Мегионнефть», видя, что работа движется черепашьими темпами и тепла в этом году ждать нечего, выделило своих рабочих в помощь, на монтаж котлов. К чести последних нужно сказать, что они поработали на славу. Уже полностью готовы два котла, успешно ведется монтаж остальных.

Что же касается строителей, то они остались верными себе и продолжают свое «победное шествие» по пути бюрократической волокиты. До сих пор на объект не завезен в достаточном количестве кирпич, постоянно не хватает кислорода.

Но оставим котельную и пройдемся вдоль траншей, зигзагами уходящих в разные направления. Это будущая теплотрасса. Без нее работа котельной сведется на нет, тепло не поступит ни в один жилой дом, пекарню, детсад, школу. Так и сделали мы с

Волокиту — вон!

заместителем начальника отдела капитального строительства ПМУ Вацетом Галиахметовым. Наша надежда, что быть может, здесь дела идут успешнее, покинула нас, едва мы прошли два десятка метров. Вдоль траншей, в непролазной грязи, лежат разбросанные трубы. А ведь чтобы их сварить, заизолировать и закопать, потребуется много времени.

Кабинет начальника СУ-14. «Сам» по телефону делает кому-то «разнос». На этом Михаил Федорович «набил» руку. А вот когда я обратился к нему за разъяснением по вопросу строительства теплотрассы, тут уж начальник ничего не смог сказать вразумительного. Приводим почти стенографическую запись нашего разговора.

Вопрос: Скажите, пожалуйста, чем объясняется столь неприглядная картина на теплотрассе и когда вы ее думаете закончить?

Ответ: Сварим, испытаем. Заизолируем. Вот возьмем кран у ПМУ и за один день сделаем.

Вопрос: На котельной не хватает кирпича, кислорода. Расскажите, пожалуйста...

Ответ: Нет—значит, не завезли.

Вопрос: Не могли бы Вы назвать конкретно срок, когда поселок будет отапливаться?

Ответ: Четвертый квартал — вот срок.

Вопрос: Но ведь отопительный сезон начинается с 15 сентября?

Ответ: Мало ли когда он начинается.

После такого диалога становится все ясно. Надо полагать, что на неполадки на прокладке теплотрассы в поселке нефтяников обратят внимание и примут меры для их устранения коммунисты СУ-14.

М. Точиев.

—ЯН РАЙНИС—

(К 100-летию со дня рождения)

Бери свое сердце,
Зажги его смело,
Отдай его людям,
Чтоб вечно горело
Для общего счастья,
Для общего дела!



Великому латышскому революционному поэту и драматургу Яну Райнису (Ян Кришьянович Плиекшан, 1865 — 1929) принадлежит огромная роль в развитии передовой латышской литературы. Творчество Райниса — поэта трудящихся — неразрывно связано с революционной борьбой его народа. Лучшие свои произведения поэт посвятил «классу основному» — так называл он пролетариат.

Райнис прежде всего певец революции 1905 года, которой посвящены многие сборники его стихов: «Далекие отзвуки синим вечером» (1903), «Посев бури» (1905), «Новая сила» (1907), «Тихая книга» (1909), «Те, которые не забывают» (1910), «Конец и начало» (1912), фрагменты эпоса «1905 год» (1906), драма «Огонь и ночь» (1905). Любовью к свободе, ненавистью к угнетению, идеей дружбы народов проникнуты сказочная пьеса «Золотой конь» (1910), романтическая трагедия «Индулис и Ария» (1911), драма «Вей, ветерок!» (1913).

Поэзия Райниса отличается идейной глубиной, близостью к фольклору, неповторимым своеобразием, блестящим художественным мастерством. Стихи его кратки, выразительны — это политически острые поэтические лозунги, зовущие на борьбу. Пламенные слова поэта служили латышскому пролетариату боевым оружием.

А. М. Горький высоко отзывался об искусстве Райниса, назвав его «мощным поэтом».

Одухотворенное революционными идеями, творчество Райниса вошло в сокровищницу мировой литературы. Все лучшее, что есть в творчестве Райниса, и сегодня в боевом строю, на службе народа-творца.

Находка ученых

Можно ли определить, каким был климат Сибири, ну, скажем, несколько миллионов лет назад?

Ответ на этот вопрос дадут сотрудники Института леса и древесины Сибирского отделения Академии наук СССР, располагающие богатейшей коллекцией ископаемой древесины.

На огромных пространствах к востоку от Урала в пластах земной коры часто встречаются остатки растительного мира древних эпох. Возраст их достигает 100 — 150 миллионов лет. Так как растения очень чутко реагируют на все изменения внешней среды, по годичным кольцам деревьев-могикан можно судить об эволюции климата. Оказалось, что в далекие эпохи «температура» Сибири была на много выше, чем ныне. Здесь было тепло и влажно. И не нужно удивляться, что на Ангаре найдены остатки древесины знаменитой теплолюбивой секвойи, сохранившейся в наше время лишь в Северной Америке. Исследования показали, что в третичное время в Сибири росли не хвойные леса типа тайги, а широколиственные — дуб, орех, клен.

«Профессия» одной машины

Пятью профессиями: формованием, отделкой, сушкой, предварительной круткой и намоткой волокна «владеет» агрегат для получения химической шерсти — нитрона. На головном ленинградском заводе объединения имени Карла Маркса завершена сборка этой технической новинки.

(ТАСС)

Звонок позвал в класс

Десять школьных лет. Какими бывают эти годы? Трудными и радостными, счастливыми и грустными.

Это и первое познание окружающего мира, и начало пути к большой красивой мечте, к призванию, и первый анализ, оценка происходящего в жизни, и развитие моральных и духовных качеств.

Школьные годы — пора осознания юношами и девушками себя как личности, как члена общества, пора воспитания чувств и характера, пора зарождения первых симпатий, товарищеских отношений между молодыми людьми.

Здесь все чисто и безоблачно. А впереди долгая жизнь, распахнутый настежь большой интересный мир, в котором им предстоит жить. Да, это время незабываемо.

Недавно состоялось наше знакомство с мегионскими школьниками. Питомцы школы справили в этом году новоселье. В самом центре поселка для них выстроено большое просторное здание. С первого сентября здесь началась нормальная школьная жизнь.

По утрам стайками к школе стекаются малыши, а в середине дня — ученики старших классов.

При входе стоит двое дежурных из десятого класса. Другие с красными повязками прохаживаются по коридору. Беспокойный все-таки народ ребятишки! То там, то здесь поднимается возня, возникает шум. Это длится до тех пор, пока крепкая рука старшеклассника не наведет порядок.

Раздается звонок. Давайте-ка с дежурившими десятиклассниками заглянем в их класс. У них физика, которую преподает Нина Еремеевна Андреева.

В то время как первоклассников учат правильно говорить, называть вещи своими именами, эти ребята начали сложный раздел физики, знакомство с природой электричества, о котором просто необходимо знать человеку, так как оно прочно вошло во все отрасли современного хозяйства.

Урок проходит оживленно. Видно, у ребят все внимание приковано к объясняемому материалу. Занятие Нина Еремеевна ведет интересно, подкрепляет сказанное опытами, наглядными пособиями. Знакомство ребят с электричеством состоялось.

После урока рассказать о жизни школы я попросил заведующую учебной частью Сухинину Клею Васильевну.

— В этом году, — говорит она, — значительно увеличилось число учащихся. Приведу такую интересную цифру. Если пять лет назад в Мегионской восьмилетней школе обучалось 92 школьника, то теперь столько же детей принято только в первые классы. Всего школу посещает 654 мальчика и девочки. Ученики из разных мест и подготовка у всех разная.

Преподавательский коллектив укомплектован полностью. В большинстве учителя с высшим образованием или учатся заочно. Директор Иван Алексеевич Качужкин имеет большой опыт преподавательской и руководящей работы.

Правда, плохо снабжена школа учебниками и это, конечно, осложняет нашу работу.

В начале занятий провели собрание с родителями и старшеклассниками. На нем вместе обсудили мероприятия, которые будут проводиться школой, наметили план совместной работы.

У нас имеются все условия для успешного обучения и воспитания ребят.

...И снова звенит звонок. Смолкает многоголосый шум в коридорах. В раскрытые двери классных комнат видны склоненные головы.

Ф. Морозов,
пос. Мегион.

По городам Советского Союза

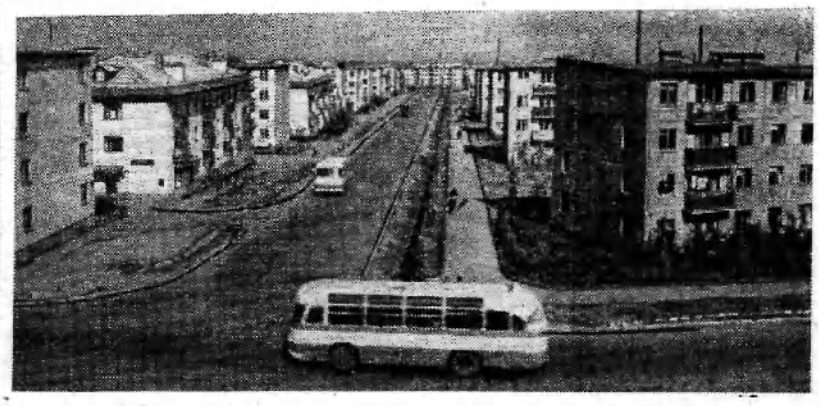

Казахская ССР. Улица имени Мориса Тореза в Алма-Ате.

Фотохроника ТАСС



Кадр из фильма о вожде немецкого пролетариата Карле Либкнехте, снимаемого киностудией „ДЕФА" (ГДР). Режиссер—Гюнтер Райш. В роли Либкнехта артист театра „Берлинер ансамбль" Хорст Шульце. Премьера этой исторической киноэпопеи состоится в начале сентября.

Карл Либкнехт читает экстренный выпуск „Убийство в Сараево!". Рядом с ним—столяр (артист Ханс Хардтлофф).

Фото АДН—ТАСС

В институтах и лабораториях

ТАЙНЫ ГОЛУБОГО ФАКЕЛА

Современная наука, постигающая тайны сложных процессов на далеких звездах, оказалась в тупике при разрешении загадок простой горелки—устройства для смешивания воздуха с топливом и его сжигания. Поэтому инженер, спроектировав горелку, заранее не мог гарантировать совпадение расчетов с данными испытаний.

Выход нашел заслуженный изобретатель Узбекской ССР, кандидат технических наук Р. Ахмедов из Среднеазиатского научно-исследовательского института природного газа. Нарушив традиционную методику опытов, он нашел физические законы развития газовых струй в закрученном потоке и получил формулы для расчета любых типов горелок. Узбекский ученый поставил 1 500 уникальных экспериментов и получил большое количество фотографий этого чрезвычайно сложного процесса.

Точность теоретических выводов Р. Ахмедова подтвердили первые расчеты в испытания горелок для мощных тепловых электростанций. Применение на практике его метода позволит добиться полного сжигания топлива, сбережет народному хозяйству миллионы рублей.

ЕРАНИТ—КОНКУРЕНТ ВИНОЛА

У винола, получившего мировую известность, появился серьезный конкурент—новое синтетическое волокно еранит. Технологию его получения разработали и испытали специалисты Армянского научно-исследовательского и проектного института химии.

Для выработки широкого ассортимента тканей новое волокно можно применять в чистом виде, а также в смеси с шерстяной, хлопковой и вискозно-штапельной пряжей. Трикотаж из еранита хорошо сохраняет окраску, быстро высыхает после стирки, не боится воздействия кислот и щелочей.

Не уступая винолу по качеству, новое синтетическое волокно проще и экономичнее в изготовлении. Оно успешно прошло испытания и рекомендовано к промышленному производству.

Учеными получен и водорастворимый еранит. Он найдет широкое применение в хирургической практике. Наложенные им операционные швы через некоторое время растворяются в живой ткани.

В НЕСКОЛЬКО СТРОК

Через главную гряду Крымских гор для снабжения города Ялты сооружен водопроводный тоннель. Его длина 7219 м, ширина 2,5, а высота 2.6 м. Вода из горного водохранилища, находящегося на северном склоне хребта, поступает в город по тоннелю самотеком.

Зарубежная мозаика

Сколько стоит синяк?

Английская газета «Дейли мейл» опубликовала справку о медицинском обслуживании в целом ряде стран. Вот некоторые данные из этой справки:

США. За десять дней пребывания в общей больничной палате надо заплатить 250 фунтов стерлингов (месячный же заработок английского квалифицированного рабочего, включая плату за сверхурочные, составляет 45—50 фунтов). Если хирург зашивает вам рану, за первый стежок надо заплатить 21 шиллинг,а за каждый последующий—по 7 шиллингов. Если в результате автомобильной аварии вы получили «шишку» на голове, то придется заплатить 7 фунтов за рентгеновское просвечивание, 35 шиллингов за оказание неотложной помощи и 10 фунтов—за доставку на машине «Скорой помощи».

Эхо 1-й мировой...

От Парижа на север Франции строится автострада. Работы ведутся в местах, где велись бои на Сомме во время первой мировой войны.

Землекопы и водители землеснарядов извлекают в среднем по одной бомбе на квадратный метр.

Сложенные кучами по 40—50 штук, снаряды и бомбы лежат вдоль трассы будущей дороги. Они доступны всем и особенно привлекают детей, у которых сейчас каникулы. Жители этого района обратились за помощью к властям департамента. «У нас только три сапера на весь район»,—ответили им.

А. Маньенан,
В. Кузнецов,
И. Александров.
(Корреспонденты ТАСС).

Сколько в Китае рек?

Китай богат реками. Одних только рек с площадью бассейна свыше 1000 квадратных километров насчитывается 1598. К крупнейшим из них относятся реки Янцзы, Хуанхэ, Хуайхэ, Чжуцзян, Хайхэ и Сунхуацзян.

Наш друг—демократический Вьетнам



К событиям в Южном Вьетнаме.

Фотохроника ТАСС

Деловито тарахтя, на залитую солнцем просеку из джунглей вышел трактор «ДТ-54». На кабине—написанные белой краской два слова: «СССР—Вьетнам». Молодой тракторист приветливо помахал нам, советским гостям, рукой, улыбнулся и, развернув машину, вновь исчез среди тропических зарослей. Он торопился, штурмуя целину, расчищая землю под будущие посевы. Мы успели заметить, что в кабине трактора висит винтовка. Это на случай, если в небе появятся американские самолеты. Ведь нынешние будни Вьетнама—это не только труд, но и борьба с агрессором.

А в это время на берегу океана хайфонские докеры разгружали трюмы советских судов. И на каждом контейнере со станками и машинами сверкали в лучах палящего солнца все те же слова: «СССР—Вьетнам». Докеры работали, поставив в стороне свои винтовки.

Советский Союз, Вьетнам. Эти два слова уже двадцать лет стоят рядом, символизируя сердечное братство, сотрудничество и пролетарскую солидарность наших народов. В тот знаменательный день 2 сентября 1945 года, когда было провозглашено рождение Демократической Республики Вьетнам, советские люди горячо приветствовали молодое независимое государство, его талантливый, трудолюбивый народ. С тех пор из года в год росли наши связи, крепли взаимные симпатии, наливалась могучими соками нерушимая советско-вьетнамская дружба.

Празднуя вместе с вьетнамскими братьями двадцатилетие Демократической Республики Вьетнам, советские люди испытывают чувство гордости за ее героический народ, который самоотверженным трудом в короткий срок добился крупных успехов в строительстве нового, социалистического государства.

Ныне каждый, кто приезжает в Северный Вьетнам, видит повсюду новое: современные промышленные предприятия, рудники,электростанции, школы, больницы. Преобразилась и деревня, вставшая на путь кооперирования сельского хозяйства. Демократический Вьетнам стал крупным культурным центром Юго-Восточной Азии.

Успешно строить новую жизнь вьетнамскому народу помогают СССР и другие социалистические государства. СССР делает многое для того, чтобы демократический Вьетнам,как можно быстрее ликвидировал унаследованную от колонизаторов экономическую отсталость и превратился в высокоразвитое индустриальное государство. Ныне на долю СССР приходится примерно половина всех средств, полученных ДРВ от социалистических стран.

С помощью Советской страны сооружены механический завод в столице республики Ханое, суперфосфатный завод в Лам-Тхао, консервный комбинат в Хайфоне, чайные фабрики в Футхо, восемь электростанций, освоен угольный бассейн в Хонгае.

Тысячи вьетнамских юношей и девушек получили образование в СССР. Среди них есть уже кандидаты в доктора наук—математики, медики, физики, химики, биологи. Многие наши соотечественники с гордостью носят вьетнамские ордена и медали, полученные за самоотверженный труд в ДРВ. Только за последние десять лет в Северном Вьетнаме работало около 2 500 советских специалистов самых разнообразных профессий: геологи и врачи, сталевары и мелиораторы, трактористы и ихтиологи.

Не только как неутомимый труженик, но и как отважный защитник родины, встречает славное двадцатилетие своей республики народ демократического Вьетнама. Ежедневно над городами и селами страны кружат американские стервятники, сбрасывают бомбы, поливая пулеметным огнем дома и школы, дороги и крестьянские поля.

Вероломно поправ Женевские соглашения 1954 года, империалисты США развязали войну в Южном Вьетнаме. Увязнув по уши в этой «грязной» войне, терпя провал за провалом в попытках подавить национально-освободительное движение южновьетнамского народа, военщина США год назад начала открытую агрессию против Северного Вьетнама.

Варварские акты американских империалистов вызвали бурю гнева во всем мире. Сегодня над всей планетой не смолкает гневный клич—«Руки прочь от Вьетнама!».

Весь советский народ горячо поддерживает требования вьетнамского народа о немедленном прекращении пиратских нападений на ДРВ, о строгом соблюдении Женевских соглашений 1954 года, о выводе американских войск из Южного Вьетнама и предоставлении вьетнамскому народу возможности решать свои национальные дела без всякого вмешательства извне.

«Советский Союз, — говорится в заявлении ТАСС от 7 августа этого года,—оказывал и будет оказывать впредь всю необходимую помощь в укреплении обороноспособности братской социалистической страны—Демократической Республики Вьетнам—для отражения американской агрессии. Американские интервенты уже испытывают на себе результаты этой помощи».

... Трудные дни переживает вьетнамский народ. Двадцатую весну своей социалистической родины он встречает в обстановке войны. Но его воля к окончательной победе непреклонна. Сегодняшний Вьетнам—это стойкий, закаленный в сражениях боец. Замечательный народ демократического Вьетнама,преодолевая все трудности, уверенно идет к светлой цели—социализму и объединению родины на мирной демократической основе. Миллионы людей труда во всем мире рукоплещут мужеству героического народа, познавшего счастье свободы, и желают ему новых побед в борьбе и труде.

В. Карпов,
член правления Общества советско-вьетнамской дружбы.

„Агрессию против Доминиканской республики империалисты США прикрывают ныне флагом Организации американских государств (ОАГ)".



Пентагон играет в прятки,—
на разбой собрался он!..
На приученной лошадке
Выезжает Пентагон.

Агитплакат художника Бор. Ефимова, стихи А. Жарова.

За редактора Е. Попова.

Тираж 1430 — Нижневартовская типография управления по печати Тюменского облисполкома — Заказ № 266

Пролетарии всех стран, соединяйтесь!

Ленинское знамя

Орган Нижневартовского районного комитета КПСС
и районного Совета депутатов трудящихся Тюменской области

Год издания 2-й | ВОСКРЕСЕНЬЕ, 12 сентября 1965 года | № 69 (229) | Цена 2 коп.

За действенную наглядную агитацию

Наглядная агитация — могучее средство мобилизации трудящихся на борьбу за осуществление задач, стоящих перед нашим народом. Дальнейший рост промышленного и сельскохозяйственного производства, достижения нашего народа на культурном и хозяйственном фронтах, успехи передовиков производства — вот далеко не полный перечень задач, которые призвана решать наглядная агитация.

Оформление не должно быть чем-то связано с жизнью предприятия, колхоза, бригады. Наглядная агитация должна быть конкретна и оперативна, убедительна и доходчива, злободневна и политически заострена. Формы и методы ее оформления разнообразны: это плакат и лозунг, выставка и стенд, декоративное панно и витрина, диаграмма и Доска почета, «молния» и боевой листок.

Партийные организации нефтепромыслового управления «Мегионнефть», Мегионской экспедиции, строительных управлений одиннадцатого и четырнадцатого с большим вниманием относится к этому важному участку идеологической работы. В этих организациях можно увидеть красочно оформленные Доски показателей, социалистические обязательства коллектива на год, окно сатиры, газетную витрину, лозунги и плакаты, конкретно отвечающие требованиям сегодняшнего дня. Все это оформлено так, что привлекает внимание, броско, конкретно отражает действительность.

К сожалению, во многих партийных организациях не придается должного внимания этому участку работы. Когда проходишь мимо зданий таких организаций, как речной вокзал, рыбзавод, райпотребсоюз, магазины райцентра, районный Дом культуры, то не увидишь ни панно, ни конкретных лозунгов, ни витрин — одинаково висят выцветшие лозунги, плакаты с устаревшими текстами, к тому же еще и небрежно оформленные, не имеющие никакого вида. Аналогичную картину можно встретить в Октябрьском лесозаготовительном пункте, Ваховской экспедиции, колхозе «За мир».

Партийные организации должны придать большое значение наглядной агитации, поднять этот вопрос на открытых партийных собраниях, обсудить его, разобрать план оформления служебных зданий, производственных объектов наглядной агитацией и в ближайшее время сделать ее такой, чтобы она отвечала жизни нашего района.

Задача первичных партийных организаций заключается в том, чтобы взять под особый контроль этот важный участок идеологического фронта, учитывая то, что наглядная агитация не только отражает задачи района, но и является действенным средством эстетического воспитания трудящихся. В ней должно быть полное соответствие формы содержанию, которые должны представлять единое художественное целое.

В. Осколков,
заведующий кабинетом политического просвещения райкома партии.

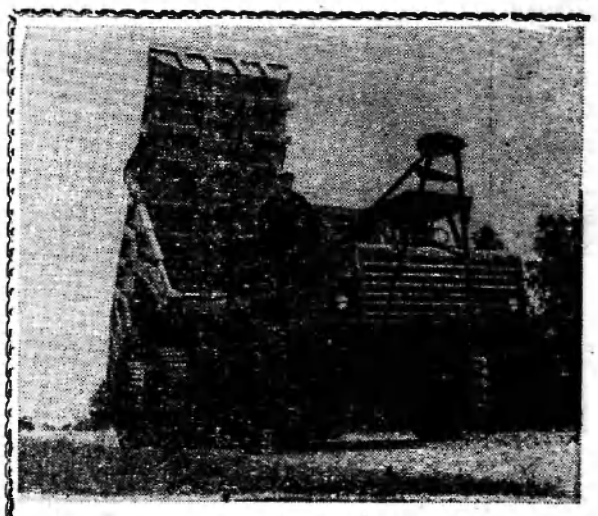

На Белорусском автомобильном заводе изготовлен опытный образец автопоезда-троллейвоза «Белаз-Э524». Его грузоподъемность 65 тонн, скорость 50 километров в час.

Машина имеет четыре электромотора-колеса, которые получают электроэнергию со стороны через троллейное устройство, а также и от своего генератора, приводимого во вращение дизельным двигателем. Мощность одного электромотора-колеса — 200 киловатт. Автопоезда-троллейвозы найдут широкое применение в угольной и горнорудной промышленности.

Сейчас опытный образец проходит заводские испытания.

На снимке: автопоезд-троллейвоз «Белаз-Э524».
Фото **Г. Усманова.** Фотохроника ТАСС

ЗАКАЗЫ — В СРОК

Неплохо потрудился в августе коллектив пошивочного цеха комбината бытового обслуживания. Производственный план им выполнен на 102 процента.

Хорошо обслуживает заказчиков швея Екатерина Даниловна Бызина, мастер мужской верхней одежды. Она шьет быстро и качественно. Или, например, Татьяна Степановна Кугаевская. Работает мастерица на пошиве легкого женского платья. На просьбы заказчиков отзывчива, выполняет работу в срок.

Не отстает от нее Анна Федоровна Петлина. Добросовестная труженица выполняет нормы на 140-150 процентов. А вот закройщица Ирина Николаевна Никулина работает совсем недавно, но пользуется большим авторитетом у заказчиков.

У опытных швей учатся и молодые работницы и нередко работают не хуже своих учителей, как скажем, Лида Дюрягина.

Пошивочный цех, в основном, работает на товаре заказчиков, своих материалов не имеет. Было бы куда лучше, если бы имелись свои ткани. Да и техника у мастериц далеко не совершенна. Многие швейные машины устарели и пошить на них добротную одежду просто трудно. Между тем, наша промышленность выпускает отличные швейные машины. Администрация должна позаботиться о том, чтобы заменить ими старые. Тогда дела у портних будут еще лучше.

М. Николаева.

СДЕЛАНО В МИНСКЕ

Серийный выпуск телерадиолы «Б-110» организован на Минском заводе. Этот двадцатиламповый аппарат включает 12-канальный телевизор, четырехдиапазонный радиоприемник и проигрыватель. Завод начал также выпуск унифицированного телевизора «Зорька». Размер его экрана по диагонали — 47 сантиметров, а габариты намного меньше прежних образцов. Аппарат регулируется автоматически. Он снабжен приставкой для прослушивания звукового сопровождения на втором языке. Понравится любителям музыки радиола — стереоревербератор «Минск-65».

ЧУВАШСКИЕ ГОБЕЛЕНЫ

В Чувашии положено начало гобеленовому производству. Оно будет самым крупным в стране. На строящейся фабрике мебельно-декоративных тканей принята первая крупная партия жаккардовых станков с оборудованием для прессования крашеной пряжи. Осваивая эти машины, изготовленные в ГДР, чувашские мастерицы выпустили сто тысяч квадратных метров портьер и материала для обивки мебели.

САМОЕ ЛЕГКОЕ ПАЛЬТО

Сколько весит мужское зимнее пальто? От шести до десяти килограммов. А работники Дома модели Верхне-Волжского совнархоза предложили образец пальто весом менее килограмма. Оно сшито из дублированной ткани, состоящей из шелкового полотна и поролона. Материал пропитан водоотталкивающим веществом. Тонкий, всего в несколько миллиметров слой поролона прекрасно заменяет тяжелую вату или ватин, отлично сохраняет тепло. Первую партию дублированной ткани выпустили текстильщики Ивановского меланжевого комбината.

У ВАХСКИХ строителей

Летом 1965 года на реке Вах организовался строительный отряд. Коллектив хотя и невелик по численности, но если учесть суровые климатические условия, необжитость этих мест, то станет ясно, что не так мало он уже сделал.

Коллектив подобрался дружный, трудолюбивый и постоянно растет по численности. В нашем отряде насчитывается уже более ста человек. Сюда съехались простые советские люди: есть очень хорошие специалисты и инженерно-технические работники.

Перед стройучастком была поставлена задача — обеспечить жилой площадью искателей «черного золота» — геологов. Предстояло построить свыше тысячи квадратных метров жилья и промышленных сооружений.

Немало было трудностей: не вовремя доставлялся стройматериал, мало было техники, но все же в эксплуатацию успешно сдан ряд жилых домов.

В настоящее время все силы брошены на то, чтобы построить три восьмиквартирных двухэтажных дома, просторный, светлый клуб и промышленные объекты.

Сейчас работа на стройучастке в самом разгаре. Прибыла новая техника, прислали нам в достаточном количестве стройматериалов. Дело за строителями. Осталось только хорошо и добросовестно трудиться.

Уже сейчас мы думаем, как обеспечить в 1966 году всех нуждающихся жилой площадью. Если на 1965 год план строительства по жилью составляет тысячу пятьсот квадратных метров, то в 1966 году строители должны построить почти в три раза больше. В будущем году мы должны хорошо благоустроить поселок. К услугам геологов в каждом доме будет водопровод и водяное о т о п л е н и е. Все делается так, чтобы нефтеразведчики жили в добротных благоустроенных ух мах.

Гуляев,
старший инженер стройучастка Вахской нефтеразведочной экспедиции.

МИРНЫЕ ВЗРЫВЫ



Западные районы Татарии считаются перспективными для поисков нефти. Поисковые партии перед глубоким разведочным бурением проводят сейсморазведку. Невдалеке от Казани раздаются „мирные взрывы"—здесь трудятся разведчики сейсмической партии Мензелинской геофизической экспедиции треста „Татнефтегеофизика".

На снимке: техник-взрывник Борис Горяйнов и руководитель взрывной бригады Василий Старшинов производят разведывательный взрыв.

Фото **Б. Мясникова.**

Фотохроника ТАСС

„ОТВЕРЖЕННЫЕ"

Есть у великого французского писателя Виктора Гюго замечательный роман «Отверженные». Герои его, по природе своей будучи прекрасными людьми, отвергнуты обществом, в котором признаются только богатство и власть. Они ведут жизнь, полную лишений и душевных мук.

Нам, людям, живущим при социализме, только по книгам и фильмам знакомы волчьи законы феодально-крепостнического и капиталистического обществ. Каждый человек пользуется у нас всеми благами жизни, имеет право трудиться и получать как материальное вознаграждение, так и моральное поощрение в соответствии с его трудовым вкладом. Он имеет возможность удовлетворять свои культурные и духовные вопросы.

Как же возмутительно и в то же время больно становится, когда видишь, что некоторые люди сознательно лишают себя всех радостей жизни и становятся «отверженными». Они приносят вред окружающим, делают несчастной свою семью.

Я имею в виду пьянство. Это, пожалуй, самый распространенный позорный и омерзительный пережиток прошлого. Грубость, бытовая распущенность, бесконтрольность над своими поступками—вот верные «спутники» пьяницы.

Пьяному человеку, как говорится, море по колено. Ему ничего не стоит обложить матом встречного и поперечного, ударить его, нарушить трудовую дисциплину, допустить аварию на производстве и совершить любой «геройческий» поступок. Как правило, эти «герои» употребляют спиртное систематически, в любое время дня и ночи.

Некто Тронин, 1928 года рождения, часто пьянствовал, постоянной работы и места жительства не имел. Трудиться изволил только по найму. Ранее был судим за хулиганство. В декабре прошлого года, будучи пьяным, учинил дебош в районном Доме культуры, сопротивлялся милиции. Осужден на пять лет лишения свободы. Такой же проступок совершил молодой человек Дюрягин. Ему от роду двадцать лет, а он уже имеет «стаж» пьяницы. Тоже получил по заслугам.

Пьянство — причина большинства автомобильных катастроф. Водители Гросман и Фролов, оба молодые парни, напились до такого состояния, что не «заметили» жилых домов. Первый своротил две квартиры в поселке Баграс, второй «заехал» в жилой дом в Нижневартовске. Ими нанесен ущерб более чем на 1000 рублей. Оба шофера лишены прав и привлечены к уголовной ответственности.

Чтобы постоянно пьянствовать, нужно много денег. В поисках их любители спиртного идут на преступление. Рабочие строительного управления № 11 Тисинов и Ходченко, двадцатилетние парни, обокрали магазин в районе Мегионской экспедиции. Оба в прошлом судимы. Но урок, видимо, не пошел впрок. Они повторно преданы суду. И таких примеров можно привести еще и еще.

А сколько горя, семейных драм приносят в дом «отверженные». Мало того, что они делают несчастными своих жен, они калечат души своих детей. То есть, пьяница приносит большое социальное зло.

За последнее время работникам милиции приходится часто сталкиваться со случаями домашнего хулиганства. Как обычно, пьяный муж, отец разгоняет детей, бьет жену, уничтожает вещи.

В апреле нынешнего года бульдозерист нефтепромыслового управления «Мегионнефть» Густов, пятидесятилетний мужчина, при очередной пьянке нанес своей жене тяжелые телесные повреждения. Изверга не остановило даже то, что он уже был судим за истязание жены. Густов «заработал» 12 лет лишения свободы.

Бригадир рыбодобычи Большетарховского рыбучастка Пагин пьянствовал, избивал и выгонял из дома жену и детей. Его неоднократно обсуждали на товарищеском суде. Но общественные меры воздействия результатов не имели. Пропойца продолжал хулиганить, издеваться над семьей. Пришлось применить к нему административные меры.

После всех этих примеров, я думаю, каждому становится ясно, что «отверженные» наносит огромный вред всему нашему обществу. В коммунизм с таким «грузом», разумеется, не придешь. Мы должны окружить их всеобщим презрением и негодованием. Не давать пьянице проходу, клеймить его позором, как письменно, так и устно, а если нужно, то применить к нему и административные меры воздействия—вот самые верные пути борьбы с ними. Одни органы милиции, будь они хоть семи пядей во лбу, не в силах покончить с таким социальным злом, как пьянство. Только общими усилиями мы сможем устранить его.

А. Токарев,
начальник районного отделения милиции.

А интересы людей страдают

Есть у русского народа веселенькая сказка о том, как целое семейство не могло вытянуть упрямую репку. Нечто подобное довелось встретить мне в поселке Мегионе. Только действующими лицами здесь выступают Мегионская нефтеразведочная экспедиция и одиннадцатое стройуправление, ведущие комплекс подготовительных работ к зиме. Один из них—заказчик, другой—подрядчик. Жить бы им в мире да согласии и делать общее доброе дело—создавать нормальные жизненные условия для людей. Но, видно, черная кошка перебежала между ними.

Все началось с того, что руководство стройуправления, приехав на место, не обнаружило некоторых объектов, положенных по закону при заключении договора. Не брались во внимание ни трудность строительства, ни плохое обеспечение этих мест, ни нехватка рабочих рук. Как говорится, вынь да положь.

С этого и началась ожесточенная схватка между двумя организациями. Просит экспедиция построить дома для людей, ремонтно-механическую мастерскую, кислородную станцию, гараж, а строительное управление ей в ответ: «Не мешайте, нам для себя строить надо». Правда получили, наконец, нефтеразведчики долгожданный ледник, но увы, лед в нем через месяц растаял.

Крепко обиделись руководители Мегионской экспедиции:

— Ну, погодите же...

Зима на носу. Волей-неволей одиннадцатому стройуправлению нужно строить котельную для обогрева домов поселка, электростанцию, пекарню. Шлет оно своих просителей в экспедицию: «Дайте оборудование для строящихся объектов». А им в ответ: «Долг платежом красен».

И на долгое время застыли недостроенные корпуса важнейших объектов в поселке.

Отношения соседей по-прежнему недружелюбны. Построят, например, строители дом, даже окна вставят, а отделочные работы не ведут. Попробуй вселиться в дом. И стоят месяцами многоквартирные жилые здания, сиротливо глядя застекленными окнами: люди-то в них не живут.

Или, вырыли строители канавы для водопровода, а трубы не стали укладывать...

Вертится бесконечная карусель. В этом году строители должны сдать нефтеразведчикам восемь тысяч квадратных метров жилой площади, а сдано всего лишь тысяча сто квадратных метров.

Не стоило бы заводить речь о словесной и бумажной перепалке этих двух организаций, если бы не страдало дело, не страдали интересы людей.

Ф. Морозов.

Попробуйте авокадо

ТБИЛИСИ. Авокадо — это вкусный и питательный плод, внешне напоминающий грушу огромного размера. Вес его достигает 400 граммов. Родина авокадо—Мексика.

Ученые Сухумской опытной станции субтропических культур Всесоюзного института растениеводства решили акклиматизировать «жителя» далекого континента в субтропиках Абхазии. Лучше всех прижился здесь сорт «фуэрте», который по жирности может конкурировать со сливочным маслом.

СРОДНИ ЛЕВШЕ

КИЕВ. (Соб. корр.) Передо мной самая маленькая в мире книжка—размер ее шесть десятых миллиметра, почти вдвое меньше макового зерна. «Издатель» и «печатник» этого своеобразного «Кобзаря» Тараса Григорьевича Шевченко—молодой ужгородский агроном Николай Сергеевич Сядристый. Только под сильным микроскопом можно рассмотреть в книжке портрет великого поэта-революционера и 75 строк его бессмертных стихов.

Закарпатский умелец—автор многих уникальных произведений искусства. Когда-то легендарный лесковский мастер Левша подковал механическую блоху, а его ужгородский «коллега» создал действующий электромоторчик размером 125 сотых квадратного миллиметра, начертил карту Закарпатья и поместил ее на виноградном зернышке. Поверить почти невозможно, но факт остается фактом—Сядристый нарисовал портрет В. И. Ленина на... торце волоска диаметром 125 микрон!

Совсем недавно Николай Сергеевич изготовил деревянную балалайку, которая помещается в футляре из макового зерна. Струны этого инструмента в пятьдесят раз тоньше человеческого волоса.

Последняя работа украинского Левши—«букет роз», помещенный в футляре из человеческого волоса, просверленного по длине на целый сантиметр.

(Из газеты „Известия").

Погоду сообщает автомат

На рижском заводе «Гидрометприбор» изготовлены первые отечественные образцы универсальных автоматических метеостанций на полупроводниках и ферритных логических элементах. Основное устройство такой станции представляет собой небольшую электронно-вычислительную машину, к которой подключена система специальных датчиков. Автомат измеряет по заданной программе физические и другие характеристики явлений природы, обрабатывает и регистрирует полученные данные. Так ведутся наблюдения за температурой и влажностью воздуха, температурой почвы, давлением и прозрачностью атмосферы, высотой облаков, скоростью и направлением ветра.



ДИВНОГОРСК. На строительстве Красноярской ГЭС. Правобережный котлован, где сооружается здание будущего гиганта гидроэнергетики.

Фото **Ю. Бармина.**

Фотохроника ТАСС

УТРО НАЧАЛЬНИКА ОРСА

Вместо фельетона

Вы ни разу не интересовались, как начинается утро у начальника Мегионского орса товарища Соловьева, обычное утро.

Странный вопрос, не правда ли?

Вероятно, как у каждого советского человека, — будете недоумевать вы, дорогие читатели. Нет, вы явно поспешили с ответом. Вовсе «не как у каждого». И это не только мое мнение. По крайней мере, так думают все жители Ваховска, начиная от начальника экспедиции Николая Михайловича Морозова кончая ... любым ваховчанином.

Как, например, начинается день у двадцатитрехлетнего плотника Бориса Лады? В семь поль-поль — подъем, потом ритуал умывания и побыстрее в кузницу человеческого здоровья и рабочего настроения — орсовскую столовую.

Если «кузня» не окажется на замке, можно будет поесть бараньей тушенки с пюре из риса, выпить стакан-другой клюквенного морса. Это обычное меню столовой, значит, и Бориса. Баранья тушенка, рис, морс. Можно и в другом порядке: морс, рис... Борис нередко так и делает. Выпивает стакан морса (для аппетита), расправляется с гарниром и со словами «перебьемся и так», оставив нетронутой баранью тушенку, идет себе на работу.

Утро начальника орса, как и утро Бориса Лады, начинается так же. Подъем, зарядка, умывание, обтирание, завтрак... А вот тут и кончается общее сходство. Разница не только в том, что начорса, как человек семейный, не пользуется услугами ни одной из вверенных ему столовых. Отличие и в другом: Михаил Терентьевич не терпит однообразия. Представляю, какой бы диалог произошел между ним и женой, если бы та «посадила» своего Мишу на рацион Ваховской столовой.

— Это что еще за тушенка? — вскричал бы этот в общем добрый душа человек.

— Баранья!.. скромно па манер заведующей столовой, ответила бы жена.

— Сам вижу, что не курпиная, — раскатился бы Михаил Терентьевич. Но она же того... с душком. Не видишь, что мне не нравится.

— А как едят ее в Ваховске, куда ты спроводил десять тысяч банок такой тушенки.

Не приведи бог, если жена окажется такой же несговорчивой, как повар раздачи. Такие загрохочут громы, засверкают молнии что только держись. Но жена понимает: питание — главное.

Понимает это и сам Михаил Терентьевич: — Как поешь, так и поработаешь, — повторяет он житейскую мудрость, похрустывая домашним салатом. — Работник начинается за столом, — продолжает он развивать свою мысль, с аппетитом расправляясь с блинчиками со сметаной.

Потом выпивает стакан чаю и, уже на ходу принимая извинения жены за то, что не успела сварить кофе, со словами: «Ничего, перебьюсь и так», — уходит на работу.

А работенка у него — нелегкая. Мозгой шевелить, ух как надо. Шутка ли быть начальником отдела рабочего снабжения. Это не оревнынки катать. А тут еще из Ваховска радиограммами досаждают. Видите ли, то им сметанки захочется, то на остренькое потянет — лучку да овощей требуют. Нет, дудки! Тушенки им с рисом! На всех не угодишь. А их только убажи, так на голову и сядут. Сегодня огурчиков, а завтра, чего доброго, и картошечки свежей потребуют. Беспокойство одно. А у меня работа... мозгами шевелить. Поспнеешь от напряжения...

Вот и вся история о том, как начинается утро у начальника Мегионского орса. Есть все основания полагать, что кабинет начорса должен занимать другой человек. И в этом заинтересованы все ваховчане.

Г. Барнов.

ДЕНЬ ТАНКИСТОВ



Плакат художника Б. Решетникова. (Издательство «Советский художник»).

Фотохроника ТАСС

С чувством большой патриотической гордости весь советский народ, наши славные Вооруженные Силы ежегодно отмечают День танкистов. Родина чествует воинов бронетанковых войск за их ратный труд по охране священных рубежей нашей страны благодарит творцов могучих боевых машин — танкостроителей.

Славен путь развития советских бронетанковых войск. У их колыбели стоял В. И. Ленин, по инициативе которого был создан первый советский танк. В годы Великой Отечественной войны советские танковые соединения были основной ударной силой сухопутных войск. На полях сражений ярко проявилась боевая мощь советских танков, мастерство и отвага танкистов. Вместе с другими родами войск зимой 1941 года танкисты остановили фашистские орды на подступах к Москве и отбросили их далеко на запад.

Танковые и механизированные корпуса сыграли решающую роль в окружении многотысячной немецкой группировки под Сталинградом. Во всей полноте проявились высокие боевые качества советских танкистов в Курской битве, операциях в Белоруссии, на Украине, в Молдавии.

Наши крупные танковые соединения нанесли стремительные и глубокие удары по врагу и обеспечили быстрый разгром вражеских войск в завершающих сражениях за Берлин, Прагу, Будапешт.

Современные бронетанковые части Советской Армии — это могучий род войск. Во много раз возросла их техническая оснащенность, маневренность, ударная сила, они способны успешно противостоять поражающим факторам ядерного взрыва.

В послевоенные годы выросло новое поколение танкистов, воспитанное на славных боевых традициях Советской Армии. По первому зову народа и партии советские танкисты броневой стеной преградят путь любому агрессору.

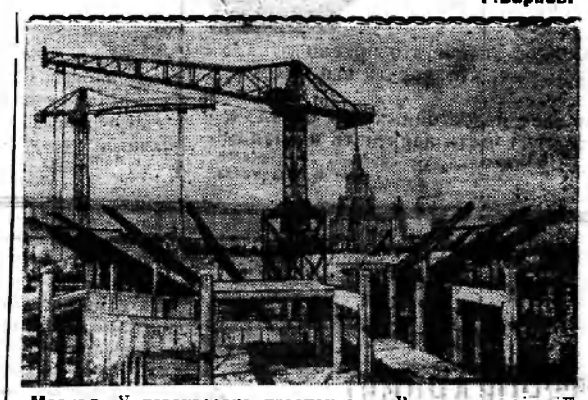

Москва. У перекрестка проспектов — Вернадского и Ломоносовского идет строительство самого большого в Советском Союзе цирка на 3200 мест. Цирк строится по проекту мастерской № 10 Моспроект-1. Авторы — архитекторы Я. Б. Белопольский, Е. П. Вулах, С. С. Феоктистов и В. И. Савина.

На снимке: строительство нового цирка.

Фото Н. Грановского. Фотохроника ТАСС

МЕДИЦИНСКАЯ СЕСТРА

Чаще всего в поселке ее называют ласковым, теплым словом «сестра». Высокая, стройная, с аккуратно уложенными в простую прическу волосами, она почему-то сразу располагает к себе. О ней я слышал много хороших, добрых слов от ее подруг по работе, от знакомых. Я встретился с Ольгой Александровной Малышевой в Ларьякском детском садике. Мы сидели в чистой уютной комнате. Из зала, сквозь приоткрытую дверь доносились звонкие детские голоса. После минутного смущения она заговорила. Вот что удалось мне узнать о ней.

Маленькой, худенькой Оле было всего семь лет, когда умерла ее мама. Отец погиб на фронте еще раньше. Воспитывалась у бабушки. Потом ее забрала старшая сестра в деревню.

У Оли была мечта стать медицинской сестрой. И она подала документы в Омское вечернее медицинское училище.

Училась Ольга жадно, впитывая в себя знания. Два года пролетели незаметно. После училища пошла работать в одну из больниц Кировского района города. Около четырех лет провела Ольга Александровна в постоянных заботах о своих пациентах. Медсестра с душой относилась к своим обязанностям. Приглядывалась к старшим, опытным коллегам. Ее не оставляла тревога за состояние больных, и долго ждала она с нетерпением следующего дня, торопясь к своим подопечным. Больные полюбили ее.

Без малого семь лет назад Ольга Александровна по совету подруги приехала в Ханты-Мансийск. В окружном здравотделе ей рассказали о нехватке медицинских работников в нашем округе и предложили поехать в Ларьяк. Убеждать не пришлось.

С тех пор Ольга Малышева живет и работает в этом отдаленном таежном поселке. Конечно, больница здесь не та, что в Омске, но и тут можно и надо приносить людям радость. В этом она ни на минуту не сомневается.

— Замечательно трудится наша Оля, — рассказывает врач-физиатор Алла Александровна Чувашева. — Грамотная сестра, прекрасно делает процедуры, умеет душевно поговорить с больными, поддержать их, а эти качества не всегда и не у каждого медработника.

Меня заинтересовало, почему Ольга Александровна в яслях. Робко улыбаясь, она поведала мне свой «секрет». Оказалось, что теперь она трудится на два «фронта»: здесь и в больнице, потому что заведующая детсадом Нина Григорьевна Малетина была в отпуске.

— Вам, наверное, очень трудно? — спросил я Ольгу Александровну.

— Ну что поделаешь: надо человеку в отпуск было пойти, отдохнуть. Ничего, справлюсь.

Но за этим «ничего» скрылось большое физическое напряжение, масса хлопот. Ведь у нее помимо двух «фронтов» был и третий — семья. Муж и маленький сынишка Володя. Тоже требует к себе большого маминого внимания.

М. Точнов.

В мире нового и интересного

Оригинальный пассажирский вагон



На Ленинградском вагоностроительном заводе сооружается необычный пассажирский вагон. Как он будет выглядеть, видно по модели, представленной на снимке. На первом этаже расположены 28 спальных мест, душевые комнаты. К услугам едущих будет холодная и горячая вода. На втором этаже в кабине со стеклянным куполом установлены кресла, позволяющие пассажирам сесть по их желанию по ходу поезда или против хода и обозревать местность, по которой следует поезд. В вагоне будет установка для кондиционирования воздуха, люминесцентное освещение.

На снимке: модель двухэтажного пассажирского вагона со стеклянным куполом.

Фотохроника ТАСС



Высокое звание это присвоим
Лишь тем, кто носить его будет
достоин
От всех недостойных его оградим,
Рабочую честь запятнать не дадим!

Агитплакат художника Н. Лисогорского, стихи М. Владимова.

МУЗЕЙ ЖИВОПИСИ... В САХАРЕ

Пески и тишина... Сахара. Безжизненная земля. И трудно вообразить, что тысячи лет назад были здесь зеленые саванны и полноводные реки. А между тем это так! Многое даст изучение этого огромного края!

Но кое-что известно науке и сегодня: открыт грандиозный «музей» наскальной живописи, созданный неизвестным народом около десяти тысяч лет назад. То, что было найдено в пещерах горного африканского массива Тассили — в самом сердце Сахары — превосходит всякое воображение. Сотни росписей с десятками тысяч изображений людей и животных. Крошечные, в несколько сантиметров, и гигантских размеров лучники, быки, женщины, воины, антилопы, лодки, сцены пиршеств...

Мнение археологов едино: тассилийские фрески — новое в истории искусства, их неизвестные авторы займут почетное место среди великих художников мира. И этот восторг не чрезмерен — фрески столь великолепны, что на первых порах высказывалось мнение: а действительно ли их создатели — первобытные люди, нет ли тут подделки?

О работе экспедиции археологов, о научно обоснованном толковании живописи, найденной в Сахаре, рассказывается в книге «В поисках фресок в Тассили». Многолетние исследования дали право ее автору — французскому ученому Анри Лоту — произнести гордые слова: «Мы счастливы... что подшили к делу История единственную в своем роде документацию — данные тысячелетней давности, оставленные неизвестными до сих пор народами...»

П. Юрьев.

ВОСПИТАНИЕ ЭКСПРОМТОМ

Юмореска

Идет собрание. Учительница сидит за столом. Перед ней два ученика из 9-го класса. Идет разговор о поведении.

— Ну, как вы вели себя на прошлом уроке? Плохо?

Они: (дуэтом) Плохо?

Она: Это хорошо или плохо?

Они: (дуэтом) Плохо.

Она: (приступает к разборке в розницу) Вот ты, Ваня, скажи, правильно или нет вел ты себя на моем уроке?

Ваня: (заученным тоном) Неправильно.

Она: Будешь еще так или нет?

Ваня: Нет.

Она: Твердо обещаешь или нет?

Ваня: Нет... то есть, обещаю!

Она: (облегченно вздохнув) Ну, садись. (обращается к другому). А ты, Саня, так же думаешь?

Саня: Так.

Она: Как? Нарушать дальше?

Саня: Нет.

Она: А как?

Саня: Не нарушать.

Она: Хорошо. Обещаешь, значит?

Саня: Так я ведь сказал уже.

Она: Вот ты и здесь пререкаешься со мной.

Саня: Не пререкаюсь. Я просто сказал.

Она: Как не пререкаешься — а эти слова? И почему вдруг «просто» сказал?

Саня: Ну, что сказал?

Она: Ага, ты уже и тон повышаешь! Как себя ведешь? Постыдись, ты на собрании.

Пауза. Саня взглядом выискивает мучительно что-то на потолке.

Она: Так Обещаешь или нет?

Саня: Обещаю.

Она: Вести себя хорошо?

Саня: Угу.

Она: Ты не «угукай», а говори.

Саня: Обещаю вести себя хорошо.

Она: (вздохнув, с чувством исполненного долга) Вот и ладно. Посмотрим. Садись.

Учительница довольна. Учащиеся — тоже. Собрание продолжается. Перед взором строгой учительницы предстают очередные «нарушители» дисциплины. Повторяются те же вопросы и ответы. И так же «перевоспитанные» ученики уходят от учительницы.

Л. Филиппов.

СТЕНОКАРДИЮ ЛЕЧИТ ХИРУРГ

Илья КОСТРОМОВ,
Орест ПОЗДНЯКОВ.
(АПН).

Стенокардия, или грудная жаба — одно из тяжелых и распространенных заболеваний сердца. Оно возникает из-за нарушения кровообращения, когда сердечная мышца не получает нужного количества крови, не может освободиться от вредных отработанных продуктов, имеет мало глюкозы — источника ее энергии.

Для спасения больных медики применяли лекарства, различные терапевтические методы. Но они приносили облегчение лишь на время, и потому уже полвека назад на помощь была призвана хирургия.

Сначала врачи стремились повлиять на нервные центры, которые регулируют тонус сосудов. Они удаляли симпатические нервные узлы, что расширяло коронарные артерии. Делали и более сложные операции. К мышце сердца подшивали лоскут грудной или межреберной мышцы, кусок сальника... Из прижившихся тканей прорастали новые сосуды и несли сердцу кровь. Иногда перевязывали внутренние грудные артерии или вторгались в пораженную коронарную, чтобы удалить склеротическую «бляшку», которая закрывала проход крови. Применялась пересадка внутренней грудной артерии в пораженную область мышцы сердца. Но эти методы помогали не всем и не всегда.

В 1-й клинике Ленинградского медицинского института под руководством профессора Василия Колесова разработан новый метод лечения грудной жабы — соединение внутренней грудной артерии с коронарной.

Сначала хирурги отработали технику операции в эксперименте на собаках, диаметр артерии у которых всего 2—3 миллиметра. Это требовало ювелирной четкости. Операции проводились не на «сухом», отключенном, а на работающем сердце. Это значит, что у хирурга было мало времени. Промедление нарушило бы поступление крови, вызвало фибрилляцию желудочков, а затем полное прекращение сердечной деятельности.

В мае 1964 года была назначена первая операция на сердце человека.

Электроэнцефалограф, электрокардиограф и другие приборы следили за организмом больного.

Хирург вскрыл грудную клетку, исследовал коронарные артерии. Профессор Колесов выделил из окружающих тканей пораженную часть, перетянул ее специальным турникетом — сердце продолжало работать. Это означало — грудную артерию можно сшивать с коронарной. В распоряжении Колесова было всего 5—7 минут, но опытному хирургу их оказалось достаточно, чтобы успешно закончить операцию.

Прошло полтора месяца. Больной покинул клинику. Но только время могло подтвердить успех операции. Недавно состоялось контрольное обследование. Человек, перенесший операцию, снова приехал в клинику. У него уже не было острых болей сердца, он смог вернуться к работе, которая требовала физического напряжения.

Операция сделана уже нескольким больным, которые страдали тяжелыми приступами стенокардии. Всем они принесла облегчение.

Самое-самое...

◆ Первое место в мире по количеству изданных и переведенных на иностранные языки книг принадлежит сочинениям Льва Толстого — великого русского писателя. На втором месте — книги Максима Горького: к 1960 году — 2.892 отдельных издания. 6.470 переводов различных произведений этого писателя, выпущенных на 44 языках мира.

◆ Наибольшее по объему печатное творение — это китайская энциклопедия — словарь 1600 года. Она состоит из 5.020 томов по 170 и более страниц в каждом. Всего... 853.456 страниц.

◆ Древнейшая летопись, высеченная на стенах храма в Фивах, считается самой большой в мире «книгой»: ее каменные страницы достигают 40 метров в ширину.

Одной из самых больших печатных книг считается географический атлас, хранящийся в Британском музее. Этот атлас имеет в высоту более метра и весит 320 килограммов.

Но рекорд печатной величины держит книга, которая находится в одном из музеев Нью-Йорка. Высота этого колосса — 3 метра, толщина — 1 метр, а вес... 125 центнеров!

◆ Самый безыдейный писатель. Молодой французский писатель Моро написал роман «Капризы», который отличался крайней безыдейностью и вольностью формы. Однако этот роман вызвал немало споров и даже нашел сторонников.

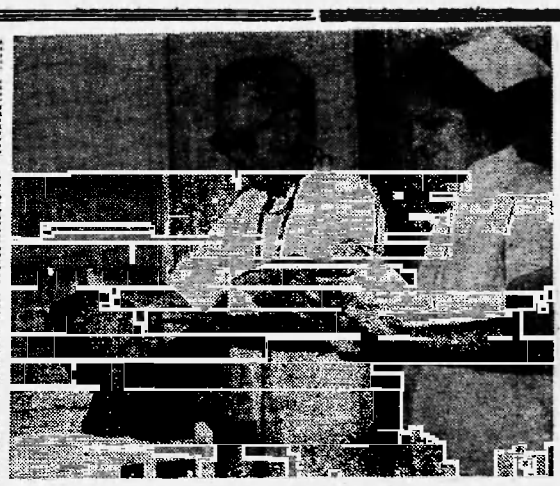

В республике Куба организованы ясли-интернаты. В них воспитываются дети-сироты. Здесь они окружены заботой, получают все необходимое для здорового развития.

На снимке: врач педиатр Франсиско Касагран во время ежедневного осмотра питомцев. Справа — медсестра Хулия Эстер.

Фото Пренса Латина — ТАСС

Знаете ли вы...

...почему мы говорим об умном, выдающемся человеке — семи пядей во лбу?

Пядь — старинная русская мера длины, равная расстоянию между раздвинутыми большим и указательным пальцами. Высокий или широкий лоб издавна считался признаком большого ума, мудрости (однако у А. С. Пушкина в «Руслане и Людмиле»: «Слыхал я истину, бывало: Хоть лоб широк, да мозгу мало...»). И если обычная ширина лба от виска до виска — это и есть пядь, то становится понятной и гипербола семи пядей во лбу (или: имей хоть семь пядей во лбу). Ведь в народном языке число семь очень часто употребляется для обозначения величины множества чего-нибудь.

За редактора Е. Попова.

Тираж 1430 Нижневартовская типография управления по печати Тюменского облисполкома Заказ № 267

Пролетарии всех стран, соединяйтесь!

Ленинское знамя

Орган Нижневартовского районного комитета КПСС и районного Совета депутатов трудящихся Тюменской области

Год издания 24-й | ПЯТНИЦА, 17 сентября 1965 года | № 87—88 (2040—41) | Цена 4 коп.

РЕВОЛЮЦИОННЫЕ ИДЕАЛЫ

Кто не помнит овеянных пафосом борьбы вдохновенных строк Александра Блока:

Революционный держите шаг!
Неугомонный не дремлет враг!

Почти полвека отделяет нас от времени, когда было это сказано. Миновала целая эпоха. Пройден путь от капитализма к социализму. Однако революция, начатая Октябрем 1917 года, продолжается и сейчас—в повседневных делах народа и партии, строящих коммунистическое общество.

Высокая цель требует высокого революционного накала, ясного понимания текущих задач и перспектив движения. **„... Чем глубже преобразование, которое мы хотим произвести,**— говорил В. И. Ленин в докладе на VIII Всероссийском съезде Советов,— **тем больше надо поднять интерес к нему и сознательное отношение, убедить в этой необходимости новые и новые миллионы и десятки миллионов".**

В мире есть силы, которые хотели бы поменять нашему движению вперед. Идеологи капитализма стремятся завербовать себе идейных сторонников в Советском Союзе, других социалистических странах. «Мы,—откровенно признавался Дин Раск,— намерены сделать все возможное для того, чтобы ободрить более либеральные элементы в странах коммунистического блока, продолжая культурные, экономические и политические контакты». Не трудно понять, что кроется за витиеватыми фразами государственного секретаря США. Он формулирует политическую цель своего класса — использовать все средства для ослабления нашего революционного духа.

Разумеется, у нас давно нет таких социальных групп, на которые могли бы опереться идеологи империализма. И потому они проповедуют «принцип» идеологической всеядности, пытаются сеять обывательские настроения и взгляды, подогревать индивидуалистические наклонности, культивировать равнодушие к общественным интересам. Именно здесь—главное прибежище для распространения чуждых взглядов, для увода человека с большой дороги активной борьбы за коммунизм в стоячее болото обывательщины.

Всегда ли, каждый ли из нас отдает себе отчет в характере развернувшейся идейной битвы? Достаточно ли зрело судим мы о событиях прошлого и настоящего, о путях к будущему? Хорошо ли умеем отделять ложь и полуправду от большой, настоящей правды? Вопросы эти—не праздные, а самые злободневные,их должен ставить перед собой каждый советский человек. И находить верный ответ, делать правильные выводы для практики, для всей своей жизни.

Почему приходится говорить об этом?

Недавно на одном из уральских заводов часть рабочих на вопрос анкеты—имеете ли вы определенные убеждения?—ответила отрицательно. Пусть таких оказались единицы. Но факт остается фактом: встречаются у нас еще люди без твердых убеждений, аполитичные. А это уже не может не беспокоить. Автор письма в редакцию инженер П. с чувством горечи рассказывает об «идеале» своей молодой соседки Нонны Н. ее же словами: «Похлебаем супенчика, поедим мясотка—и спать. Чего еще нужно человеку?».

Откуда у молодой советской женщины такая обывательская ограниченность? Было бы ошибкой искать причины этого явления только в далеком прошлом. Не слишком ли много голого практицизма прививают иногда подрастающим гражданам иные родители, а то и учителя, товарищи по работе? Возбудить бы у молодого человека мечту о трудной дороге, внушить ему мысль о том, что подлинное счастье—в служении обществу. А такие вот «умудренные» жизненным опытом воспитатели толкуют непомерно много о будущих окладах и квартирах, о спальном гарнитуре и холодильнике. И оборачивается мнимый практицизм эгоизмом.

Наша партия—самый верный и последовательный борец за счастье трудящихся, за всестороннее удовлетворение их материальных потребностей. Мы не ханжи, не собираемся проповедовать аскетизм,обрушиваться против комфорта. Стремление к домашнему уюту, хорошему заработку—нормальное человеческое стремление. Но пусть они придут к каждому как естественный результат добрых дел на благо общества, а не составляют чуть ли не единственную жизненную цель.

Великий пролетарский писатель А. М. Горький как-то писал, что знание развивается сравнением, а нашей молодежи не с чем сравнивать то, что ей дано, чем она обладает. Именно поэтому, говорил Горький, и по силе здоровой жажды, хорошей жизни встречаются среди молодежи такие орлы, которые преждевременно мечтают об уютном курятнике. Знание прошлого вылечило бы их от слишком торопливого стремления пользоваться достижениями настоящего, не думая о будущем, не стараясь углубить и расширить завоевания отцов и дедов.

Речь идет, разумеется, не просто о сумме сведений, которые достаточно сообщить молодым людям, чтобы они проникались высокими идеалами. Нет,имеется в виду целая система мер, призванных **воспитывать на фактах истории, на примерах сегодняшней жизни ненависть к эксплуататорскому строю, гордость за свой народ и партию коммунистов, желание быть похожими на героев-революционеров, на тех, кто трудом и огнем прокладывал дорогу к социализму и коммунизму.** Общеизвестные исторические данные тут мало помогут. Нужны конкретность, образность, показ героических людей и событий своего города, района, села, своего предприятия или колхоза—так же, как это делается на Кировском заводе в Ленинграде или на заводе имени Владимира Ильича в Москве.

В стране развертывается подготовка к 50-летию Великой Октябрьской социалистической революции.Недавно в Ростове-на-Дону, например, прошло областное собрание представителей трудящихся,где прозвучали страстные слова о достойной встрече знаменательного исторического рубежа, о всесторонней пропаганде подвига старших поколений. Повсюду ширится социалистическое соревнование в честь славного юбилея

(Окончание на 2 стр.)

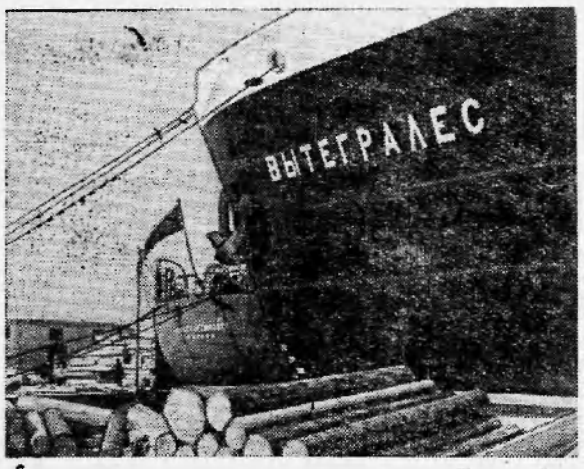

Советско торговые суда—частые гости в портах Ливана. Сюда доставляются металл, лесоматериалы и другие промышленные товары. Обратно корабли уходят нагруженные предметами традиционного ливанского экспорта.

На снимке: советские корабли «Константинозка» и «Вытегралес» в порту Триполи.

Фото **П. ЕГОРОВА**. Фотохроника ТАСС

БУДНИ НАШЕГО РАЙОНА

* * *

ЕСТЬ ГОДОВОЙ!

Вчера с нефтепромысла № 1 пришла радостная весть: труженики нефтепромыслового управления «Мегионнефть» успешно выполнили годовое задание! На нефтедобывающие заводы Сибири отгружено за текущую нефтяную навигацию 240 тысяч тонн мегионского «черного золота».

Сейчас идет отгрузка нефти в счет взятых социалистических обязательств.

И. Михеев,
начальник планового отдела нефтепромыслового управления „Мегионнефть".

В ШЕРЕНГЕ ПЕРВЫХ

Август 1964 года. В отдел кадров нефтепромыслового управления «Мегионнефть» зашел человек средних лет.

— Вот, приехал,—сказал он, перебирая в руках кепку.—Хочу у вас работать. Сварщик я, пятый разряд имею...

С тех пор прошел год. За это время Александр Глушенко сделал немало полезных дел. Добросовестный, исполнительный он человек. Имеет высокую квалификацию. Александр всегда трудится на самых ответственных участках. Монтаж котельной, дизельной мастерской, затем снова котельной, только большей мощности... Во всем этом—огромная доля труда сварщика.

Сейчас Александр успешно трудится на монтаже большой котельной в молодом поселке нефтяников. По десять и более часов приходится работать ему в иные дни. «Ну и что же, раз надо»,—скажет А. Глушенко,— и безо всякого остается и работает.

Александр один из первых в нашем цехе стал бороться за коммунистический труд. И судя по отношению его к работе, к людям, к жизни, по его твердому, настойчивому характеру, можно сказать, что почетного звания—ударника коммунистического труда—он непременно добьется.

С. Петров,
начальник энергоцеха нефтепромыслового управления „Мегионнефть".

Дружная бригада

Плотницкая бригада Степана Половюка работает сейчас на строительстве восьмиквартирного дома. Организовалась она не так давно, но о ней уже идет добрая слава среди строителей четырнадцатого стройуправления.

Что способствует успеху в ее работе? Бригадир Степан Абрамович подчеркивает, что главным залогом плодотворной работы является слаженность, дружба в небольшом коллективе. А потом все плотники хорошо знают, что многие жители поселка очень нуждаются в жилье, квартир не хватает, поэтому работают, не считаясь с личным временем, остаются на строительстве и после работы.

Бригада всегда хорошо справляется с дневным заданием. А августовский план, например, выполнила на 237 процентов.

Замечательно трудятся рабочие В. Л. Торопчин, Ф.И. Полукаров, А. З. Осадуллин,С. Г. Шимолин и другие.

— Сентябрь у нас очень напряженный и ответственный,— делится Степан Абрамович,— но постараемся и в этом месяце раньше закончить работы на данном объекте и перейти на другой. Все ребята у нас добросовестные в работе, и я верю, что мы сможем добиваться еще больших успехов.

М. Ананьин.

СТЕНГАЗЕТА ВЫЛА ВЫ БОЕВИТЕЕ...

Когда свежий номер стенной газеты появляется на витрине, от нее не отходят люди. Они обсуждают материалы, пожеланиями в газету, делятся своими мыслями по тому или иному вопросу. Если же на глаза попадет карикатура, фельетон или сатирическое стихотворение, пусть даже не совершенное по форме и содержанию, то острот и смеху нет конца. А «герой» в это время, успев прочитать или услышать о том, что его «поместили» в газету, крадется где-то стороной... Ведь люди цеха, участка, учреждения и даже целого предприятия, кому принадлежит газета, обычно хорошо знают друг друга лично и «героя» не дают проходу: «А здорово тебя пропесочили, Иван Петрович!..»

Стенная газета—большая сила в жизни коллектива. Она первой сообщит о производственных успехах цеха, бригады, отдельного рабочего, нацелит людей на главное, расскажет о планах на будущее. Она же острым словом заклеймит прогульщика, бракодела, лодыря. Определение В. В. Маяковского, назвавшего печать «оружием любимейшего рода», полностью относится и к ней.

Интересной стенгазета будет тогда, когда в ней налицо большое разнообразие жанров: статьи, корреспонденции, зарисовки, информационные заметки, карикатуры и фотоснимки, когда она освещает все хорошее, положительное в жизни людей и не отворачивается от критики того, что мешает успешно трудиться.

Немалое значение имеет и внешний вид газеты. Ярко, старательно оформленная газета привлекает внимание читателя.

Важно внешним видом, прежде всего, отличается стенгазета нефтепромыслового управления «За сибирскую нефть» орган партийной и профсоюзной организации. Вот номера, посвященные Первому мая и празднику Победы над фашистской Германией. Художник Юрий Мичков красочно оформил номера, на видном месте поместил рисунок скульптуры Неизвестного солдата. Содержание газет не бедное: тут и обязательства коллектива на предстоящую нефтяную навигацию, и воспоминания бывших фронтовиков, участников Великой Отечественной войны, и имена передовиков производства. В номере, посвященном Дню нефтяника, есть и передовая статья, и стихи.

Одним словом, газета «делается» как будто бы и неплохо. Однако читать ее не всегда интересно, и вот почему. Во всех номерах отсутствуют критические материалы. А разве все гладко в управлении? Есть в работе недостатки и их надо вскрывать стенной печати.

Второй большой недостаток—мало авторов среди рабочих. В большинстве случаев пишут руководящие работники, инженерно-технический состав. И в этом меньше всего повинен редактор Николай Иванович Иванов. Он много делает для того, чтобы газета стала интересной, «выколачивает» заметки «из» авторов. Но плохо помогают ему в выпуске номеров партийная и профсоюзная организации. Новому составу бюро партоорганизации следует обратить серьезное внимание на свой печатный орган, помочь редакции в создании широкой сети нештатного актива. Надо позаботиться и о действенности публикуемых материалов.

Хочется, чтобы новый состав редакции, который будет избран в скором времени, учел ошибки, а партийная и профсоюзная организации помогли их исправить.

Л. Асянин.



Вчера исполнилось 75 лет со дня рождения армянского советского писателя Степана Егиаевича Зоряна, действительного члена Академии наук Армянской ССР.

На снимке: С. Е. Зорян.
Фото **Б. Немрута.**
Фотохроника ТАСС

ОТЛИЧНЫЙ ПОДАРОК

В молодом поселке нефтяников вступила в строй новая пекарня. Ее производительная мощность составляет 16 тонн хлеба в сутки. Потребность же в хлебных изделиях жителей поселка—не более двух с половиной тонн. Оказывается, строительство пекарни такой мощности имеет свои перспективные цели: уже в будущем году население поселка увеличится вдвое, а может и больше.

Новая пекарня—отличный подарок строителей трудящимся.

В. Викторов.

Революционные идеалы

(Окончание. Нач. на 1-й стр.)

Советского государства. **Важно добиться, чтобы это движение не только поднимало трудовую активность, но и послужило могучим средством идейного воздействия на молодежь, на всех советских людей.**

Пусть в рабочих и сельских клубах, молодежных общежитиях зазвучат рассказы о рыцарях революции—коммунистах ленинской школы, о самоотверженности участников гражданской и Отечественной войн, героях наших мирных трудовых будней. Все средства идейного воздействия надо использовать для того, чтобы у сыновей росло стремление быть достойной сменой тех, кто делал революцию, возводил Днепрогэс и Магнитку, закрывал грудью амбразуры фашистских дотов, кто и сегодня не боится трудностей, а творческим, вдохновенным трудом своим приближает победу коммунизма.

Широкое поле деятельности открывается перед местными газетами и журналами, радио и телевидением, книжными издательствами, театральными коллективами. Многое могут сделать комсомольские организации—стать инициаторами сбора реликвий тех незабываемых времен, изучения боев и походов по родному краю. Это тоже послужит революционному воспитанию народа, укреплению духовной связи и преемственности поколений.

Идейный облик человека формируется всей жизнью общества, характером отношений между людьми на производстве и в быту, поведением старших, личным примером руководителей. Вот почему партийные организации, заботясь о воспитании активных борцов за коммунизм, обязаны **быть непримиримыми ко всему, что способно породить равнодушие к общественному долгу, подорвать веру в справедливость наших принципов.** Коммунист, руководитель должен нести ответственность перед партией, если своими неправильными действиями он наносит моральный урон обществу, порождает брак в воспитании. Каждый, кому доверено возглавлять большой или малый коллектив, призван заботиться не только о производственной стороне дела, но и о том резонансе в душах людей, который могут вызвать его слова, распоряжения, поступки.

Производство, работа человека неотделимы от его духовной жизни, от формирования его идейного облика. Между тем кое-где перестали с этим считаться, уповают во всем лишь на материальные стимулы. Спору нет: они крайне необходимы. Но нельзя забывать и моральных факторов. **Побольше романтики, революционного пафоса в решении практических дел, побольше веры в высокое сознание людей, в их стремление принести пользу обществу!** Красный флажок над станком передовика или приветственный плакат на доме героя жатвы, общественное посвящение в рабочие или чествование ветерана труда—эти и другие средства морального воздействия тоже могут дать очень многое, если ими умело пользоваться. Труд и жизнь советского человека должны быть одухотворены высоким смыслом, ясностью цели, глубокой убежденностью в победе нашего великого дела.

В. И. Ленин учил «за любыми нравственными, религиозными, политическими, социальными фразами, заявлениями, обещаниями разыскивать **интересы** тех или иных классов». Научить каждого советского человека обнаруживать во всем «интересы тех или иных классов», уметь провести грань между чуждым и своим, привить каждому качества борца за наше революционное дело, за коммунистические идеалы—важнейшая задача партийных организаций, всех работников идеологического фронта.

(„Советская Россия" за 4 сентября с.г.)

В МИРЕ НОВОГО И ИНТЕРЕСНОГО

О ЧЕМ ГОВОРЯТ ФОТОСНИМКИ МАРСА



Американская межпланетная автоматическая станция «Маринер-4» сделала и передала на землю серию фотографий Марса. Научный сотрудник Государственного астрономического института имени Штернберга В.И. Мороз, комментируя «космические» снимки, заявил: «Фотографии позволили рассмотреть рельеф Марса примерно также подробно, как можно увидеть лунную поверхность, наблюдая ее в телескоп с Земли. Марсианская поверхность на кадрах «Маринера» поразительно похожа на лунную. Характерные кольцевые горы, которые видны в большом числе, имеют точно такой же вид, как лунные кратеры. Темные области Марса, как и на Луне, имеют по всей вероятности ровную поверхность, светлые—представляют собою пересеченную местность, и скорее всего могут быть отнесены к числу гористых районов.

Более подробные комментарии, к сожалению, пока невозможны. Требуется дальнейшее изучение материалов.

На Марсе атмосфера есть, но плотность ее в 50 раз меньше земной. Отсутствие воды на Красной планете также способствует сохранению кратеров.

На Луне в разрушении старых форм рельефа существенную роль по всей вероятности играют сильные колебания температуры. На Марсе колебания температуры менее существенны, чем на Луне.

Многие астрономы полагают, что существенную роль в марсианском климате играет ветер, переносящий за многие тысячи километров мелкие пылевидные частицы марсианского грунта. На полученных «Маринером» фотографиях пока не обнаружено характерных следов «Эолового» рельефа и пока трудно судить об особенностях марсианского климата. Снимки «Маринера» и другие научные материалы, переданные из космоса, в основном подтверждают предположение астрономов об особенностях физических условий, существующих на Марсе.

На снимке: переданная на Землю с «Маринера-4» одна из фотографий поверхности Марса, сделанная с расстояния 7800 миль.

Фото АП—ТАСС

Рационально использовать орудия лова

Одной из главных задач Нижневартовского кооперативно-звероводческого хозяйства является добыча рыбы, как пищевой так и на корм зверей. Чтобы полностью освоить природные рыбные богатства верховьев бассейна реки Вах, и дать стране максимальное количество товарной рыбы, необходимо эффективно внедрять более совершенные ставные орудия и способы промысла, постоянно усовершенствуя и рационализируя их, систематически пропагандируя опыт передовиков. К этому обязывают нас многообразие рыб (окунь, щука, плотва, язь, чебак, карась, ерш и др.), специфичность гидрометеорологических условий.

Опыт передовых кондинских и обских рыбаков, применяющих ставные орудия, необходимо сделать нашим достоянием. К сожалению, промысловики Корликовского Ларьякского сельских Советов на тридцати процентах водоемов не применяют эффективные способы добычи. Они, как правило, используют примитивные и трудоемкие снасти, тяговые невода.

Успех рыбного промысла в большой мере зависит от гидрометеорологических факторов, которые определяют и выбор орудий лова, и поведение промысловых рыб — время их подхода и направление движения. При высоком уровне воды нельзя выставлять запоры и работать закидными неводами. Поэтому рыбаки месяцами сидят без дела.

Например, в этом году высокий уровень воды на реке Вах не позволил нормально ловить закидными неводами в июне и в июле. И государственный план рыбодобычи на 1 сентября 1965 года выполнен только на 66,6 процента. В данном случае было бы целесообразнее ловить рыбу малыми ставными неводами, заколами, мережами в курьих, сорах, протоках и озерах. На большинстве участков рыбаки запорами и наплавными неводами не ловили. Звенья и бригады не выполнили своего плана.

Нижневартовский рыбзавод ранее применял малые ставные невода, заколы в озерах и курьях и имел неплохие показатели. В настоящее время эти орудия лова не применяются и лежат мертвым капиталом. На складе имеется 27 ставных карасевых и два капроновых малых ставных невода, сотни фитилей.

Из разговоров рыбаков часто приходится слышать о примитивности и пассивности промысла как в реках, так и в озерах. Необходимо производить поисковый лов по озерам, курьям и другим водоемам, которые совершенно не облавливаются. На водоемах реки Вах необходимо искать рыбу и ловить ее разнообразными орудиями и способами промысла. Обязательно прислушиваться к голосу новаторов, передовиков рыбного промысла, постоянно пользоваться новой технической литературой и что есть передового в технике промысла перенимать и внедрять в среде наших рыбаков.

Как правило, рыбаки, неустанно работая над усовершенствованием способов и орудий лова, освоением новых рыбоугодий, выполняют государственный план и имеют высокие заработки.

А. Зубов,
директор Нижневартовского кооперативного звероромхоза.

НИЧТО НЕ ПРОНИМАЕТ ТОСЮ

Есть в Нижневартовске на улице Северной за номером 59 двухэтажный дом. В нем и проживает Антонина Шинина, о которой пойдет речь.

Жители поселка зовут ее по имени Тося. Тосей Шинину называют отнюдь не потому, что она заслужила уважение. Прославилась Тося своим поведением, буйным характером.

Комната, в которой живет Шинина — немая свидетельница ее безудержных увеселений. Да если б только она. А то и соседи, которым частые пьянки уже надоели. Обычно Тося веселится не одна, а с целой свитой мужчин, притом каждый день разных. Нередко пьянки начинаются с вечера и продолжаются до глубокой ночи. Об отдыхе соседей Антонина в это время забывает совершенно. И они, хочешь не хочешь, должны «развлекаться» вместе с Тосей и ее гостями, вместо того, чтобы спокойно отдыхать. В комнате тогда стоит содом. Иногда это одной комнатой не ограничивается. Тосе хочется на волю.

Шестого сентября, напримор, «заложив» как следует, Тося вздумала погоняться за детьми и очутившимся в руках стаканом рассекла лицо соседскому мальчику — Мише Ершову.

А десятого сентября жители этого дома чуть не сгорели из-за неосторожного обращения с огнем пьяницы.

Пьянки и возмутительные действия Шининой продолжаются вот уже более полугода и порядком надоели соседям. Они совестили Антонину, говорили с ней по-доброму, ругали, но ничего не проникает ей. Наоборот, тяга к бутылке растет.

Почему спокойно и терпимо относится к поведению Шининой в коллективе, где она работает?

Если коллектив, общественные организации беспомощны, не могут повлиять на Шинину, то не пора ли органам милиции обратить серьезное внимание на эту гуляющую особу.

М. Николаева.



Москва. В конце 1865 года была основана Петровская земледельческая и лесная академия, ныне Сельскохозяйственная академия имени К. А. Тимирязева. За сто лет своего существования академия выпустила свыше 43 тысяч специалистов. Более 40 тысяч из них — окончили академию в годы Советской власти.

На снимке: главный корпус Сельскохозяйственной академии имени К. А. Тимирязева.

Фото Н. Кулешова. Фотохроника ТАСС

ОТСЮДА УНОСЯТ ЗАРЯД ЭНЕРГИИ

На кухне, куда ранним утром приходит заведующая производством Мегионской столовой Т. А. Колобкова, уже весело стучат ножи, звенит посуда. Тамара Аверьяновна не спеша проходит по цехам. Нужно опробовать приготовляемые блюда, еще и еще раз проверить, все ли у раздатчиц под рукой, не нужно ли еще что-нибудь из продуктов. Несложное хозяйство у нее: крупы, жиры, мука и другие продукты, которыми она ведает. И если их вовремя не выдать поварам, не приготовить для кухни, сразу же это отразится на производстве.

В Мегионе плохо с поставкой свежих овощей, поэтому задача для завпроизводством: нужно как-то маневрировать, придумывать, чтобы нехватка их сильно не повлияла на вкусовые качества приготовляемых блюд...

Еще раз окинула Тамара Аверьяновна хозяйским взглядом все, проверила. В помещении чистота и порядок. Посуда помыта. Уже время впускать людей. И двери столовой гостеприимно распахиваются.

В помещение входят строители, нефтедобытчики и нефтеразведчики — народ все молодой, здоровый и аппетиту их можно позавидовать. Здесь только успевай поворачиваться. Посетителей встречают женщины в белых халатах. Вниманием и заботой стараются окружить каждого.

Вот одна из работниц столовой Татьяна Федоровна Чернышина. Кажется, именно о таких писал Некрасов: «Есть женщины в русских селеньях». Что-то близкое к пленительным образам некрасовских женщин есть в ладной и статной фигуре Татьяны Федоровны, в ее миловидном лице с приветливым блеском серых глаз. Недавно работает она в столовой, но уже пользуется доброй славой у людей. «Внимательная, отзывчивая, готовит вкусно»,—отзываются рабочие. Татьяна Федоровна работает главным поваром, но когда посетителей много, и сама становится на раздачу. Хочется ей, чтобы всякий не терял много времени на обед и уходил с хорошим настроением из столовой.

В предлагаемой по первому требованию книге жалоб и предложений нет ни одной жалобы в адрес работников столовой, только благодарности. Благодарят за вкусный обед и чуткое отношение строители и нефтеразведчики, остаются довольные и представители рабочего контроля. При этом обязательно называют имена повара Т. Ф. Чернышиной, заведующей производством Т. А. Колобковой, заведующей столовой Л. А. Капустиной, повара Безродных — да всего коллектива.

Несколько месяцев работает столовая, а уже считается одной из лучших в районе, и даже решено на базе ее организовать курсы по подготовке поваров.

Много людей посещают столовую за день, и все они уносят отсюда частицу тепла в сердце и хороший заряд энергии.

За свой неустанный труд получают работники из Мегионской столовой самую высокую награду — сердечную благодарность людей.

Ф. Морозов.

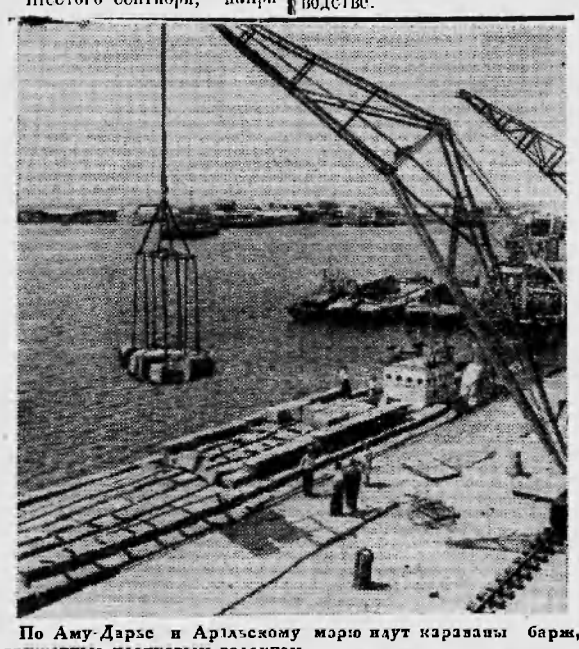

По Аму-Дарье и Аральскому морю идут караваны барж, груженные хлопковым волокном.

В аральском порту дары Узбекистана и Туркмении перегружаются в железнодорожные вагоны. Отсюда поезда повезут хлопок дальше, на север, на текстильные предприятия Москвы, Ленинграда, Иванова.

На снимке: разгрузка хлопкового волокна в порту.

Фото А. Полякова. Фотохроника ТАСС

МАШИНА «ГОВОРИТ» С ЧЕЛОВЕКОМ

Ученые Института кибернетики Ан Украинской ССР создали новую электронно вычислительную машину «Мир». Она превосходит другие подобные устройства высокой точностью решения сложнейших задач и простотой «общения» человека с машиной. Это достигается особенностями оригинального микропрограммного устройства, создание которого потребовало почти двух лет. В результате человек задает вопрос машине непосредственно.

Как сообщили в институте корреспонденту ТАСС, «Мир» относится к разряду так называемых малых электронных машин. Машина отличается высокой производительностью и способна решать задачи восемь-девять суток непрерывно. Новые элементы, на которых она построена, надежны и долговечны.

Для максимального облегчения работы с «Миром» сотрудниками Института кибернетики подготовлено 200 стандартных программ. Наличие таких программ облегчает оперативное решение машиной наиболее часто встречающихся инженерных задач.

Таким образом, сделан конкретный шаг в решении важнейшей проблемы кибернетики — нахождения человеком «общего языка» с машиной.

УРЕГУЛИРОВАТЬ КОНФЛИКТ

ЗАЯВЛЕНИЕ ТАСС

В связи с индийско-пакистанским конфликтом ТАСС сделал заявление, в котором, в частности, говорится:

Как уже сообщалось в советской печати, между двумя соседними государствами Индией и Пакистаном недавно возник вооруженный конфликт в районе Кашмира. Напряженность не только не ослабевает, но, по последним сообщениям, военные действия принимают все более широкие масштабы, и район этих действий вышел за пределы Кашмира. Установленная индийско-пакистанским соглашением 1949 года линия прекращения огня в Кашмире фактически нарушена в нескольких местах. С обеих сторон в военные действия вовлечены крупные войсковые соединения, применяются танки и авиация.

Пакистанские войска, как передают иностранные телеграфные агентства, продвинулись на несколько десятков километров в глубь индийской территории. В то же время, как сообщило агентство Рейтер, министр обороны Индии Я. Чаван заявил в парламенте, что «индийские войска перешли в Пенджабе государственную границу в окрестностях Лахора».

Нет сомнения в том, что вооруженный конфликт в районе Кашмира не может принести выигрыша ни одной из сторон—ни Индии, ни Пакистану. Нынешнее развитие событий в этом районе на руку только тем внешним силам, которые стремятся разобщить и противопоставить друг другу государства, освободившиеся от колониального ига.

Тенденция к дальнейшему расширению вооруженного конфликта между Индией и Пакистаном—двумя крупными азиатскими государствами—еще более накаляет и без того напряженную обстановку в Южной и Юго-Восточной Азии, созданную агрессией США против вьетнамского народа.

Военный конфликт между Индией и Пакистаном вызывает серьезную озабоченность в Советском Союзе, которому всегда дорого дело сохранения мира. Эта озабоченность усиливается еще и потому, что конфликт происходит в районе, непосредственно прилегающем к границам Советского Союза.

Советский Союз выступал и выступает за то, чтобы спорные вопросы между суверенными государствами решались путем переговоров, мирными средствами. Понимая всю сложность создавшегося положения в индийско-пакистанском конфликте, советские люди верят, что есть возможность найти решение спорных вопросов между Индией и Пакистаном мирным путем, если со стороны государственных деятелей обеих сторон будут проявлены реализм, выдержка и понимание тех тяжелых последствий, которые имело бы развитие вооруженного конфликта.

ТАСС уполномочен заявить, что Советское правительство призвало обе стороны—Индию, политика неприсоединения которой снискала широкое международное признание, и Пакистан—немедленно прекратить военные действия и осуществить взаимный отвод войск за линию прекращения огня, установленную соглашением между Индией и Пакистаном в 1949 году, вернуть войска на территории, на которых они находились до начала военных действий.

Советский Союз ожидает, что Индия и Пакистан, действуя в духе Устава ООН и принципов Бандунга, вступят в переговоры на предмет мирного урегулирования конфликта. Советское правительство заявило, что обе стороны могли бы рассчитывать на доброе сотрудничество со стороны Советского Союза или, как принято говорить, на добрые услуги, если обе стороны сочтут это полезным.

Урегулирование нынешнего конфликта между Индией и Пакистаном—неотложное дело. Признание этого нашло отражение, в частности, в резолюциях Совета Безопасности, единогласно принятых на заседаниях 4 и 6 сентября.

Сдержанность и добрая воля обеих сторон, несомненно, дадут возможность предотвратить сползание событий на опасный путь и найти мирное решение конфликта. В Советском Союзе выражают надежду, что руководители Индии и Пакистана прислушаются к голосу друзей индийского и пакистанского народов. Советское правительство также надеется, что мудрость государственных деятелей Индии и Пакистана в понимании и оценке положения восторжествует и мир между двумя соседними странами будет восстановлен.

БОИ ПРОДОЛЖАЮТСЯ

НЬЮ-ЙОРК.(ТАСС).Пакистанское радио сообщило,что военные корабли Пакистана обстреляли индийскую военно-морскую базу Дварка (штат Гуджерат), расположенную на западном побережье Индии.

Как передал корреспондент агентства Ассошиэйтед Пресс из Равалпинди, официальный представитель Пакистана заявил, что бои между пакистанскими и индийскими войсками продолжаются на всех трех направлениях к Лохарду. Он также отметил, что продвижение пакистанских войск в юго-западном направлении Кашмира к Акхнуру замедлилось.

Представитель ВВС Пакистана сообщил, что пакистанские самолеты бомбардировали индийскую военно-воздушную базу близ Сринагара (Кашмир), «уничтожив ряд индийских самолетов и военных сооружений». Были также совершены налеты на индийские военные базы в Восточном Пенджабе.

ЛОНДОН. (ТАСС). Всеиндийское радио передало в последних известиях, что индийские войска перешли государственную границу в штате Раджастан и движутся в направлении города Хайдерабад (Западный Пакистан).

Представитель министерства обороны Индии заявил, сообщает корреспондент агентства Рейтер из Дели, что пакистанские самолеты пытались совершить налет на Дели. Два налета пакистанской авиации были произведены на аэропорт в Халвари (Восточный Пенджаб).

В Дели объявлено о введении полного затемнения.



В течение нескольких лет польские геологи искали «большую нефть». Недавно труды разведчиков недр увенчались успехом. Из скважины невдалеке от Неполомице на юге Польской Народной Республики ударил мощный нефтяной фонтан.

На снимке: прокладка стока для отвода нефти от фонтанирующей скважины близ Неполомице.

Фото ЦАФ—ТАСС

СНОВА АРЕСТЫ

ГАВАНА. (ТАСС). Военный трибунал бразильского штата Сан-Пауло отдал распоряжение об аресте профессоров социологии университета города Сан-Пауло Фернандо Энрике Кардозо, Флорестана Фернандеса и Жоао Круса Коста. Аресту подвергнут по распоряжению военных властей также профессор—специалист по квантовой механике университета Марио Шемберг.

Все они обвиняются в проведении «подрывной деятельности» в университете.

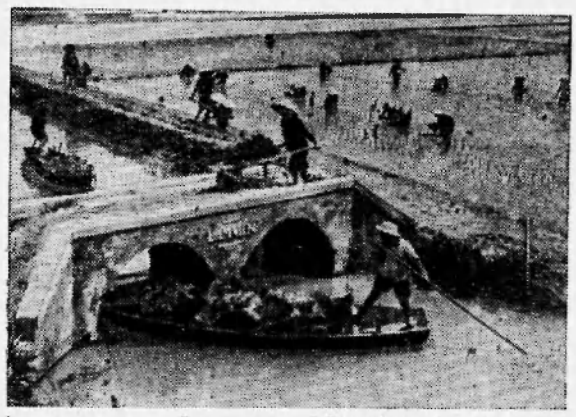

Во всех провинциях Демократической Республики Вьетнам широко развернулось движение за сбор высокого урожая риса.

На снимке: работы в сельскохозяйственном кооперативе Анг Нгоай в провинции Хайфон.

Фото ВИА—ТАСС

Решительное требование

ХАНОЙ.(ТАСС). Миссия связи верховного командования вьетнамской Народной армии направила Международной комиссии по наблюдению и контролю во Вьетнаме послание, в котором решительно требует немедленного освобождения девяти рыбаков ДРВ и возвращения двух рыболовных судов, захваченных американскими военными кораблями 25 июля 1965 года, сообщает Вьетнамское информационное агентство.

В БРАТСКОЙ ЧЕХОСЛОВАКИИ

НОВЫЕ КАРТОФЕЛЕПОСАДОЧНЫЕ МАШИНЫ

Работники Научно-псследовательского института сельскохозяйственных машин в Ходове сконструировали две новые машины для посадки картофеля. Одна из них предназначена для рыхления почвы до начала посадки картофеля. За ней следует другая машина, которая производит ротационную вспашку земли и после посадки вновь прикрывает клубни землей. Производительность этого картофеленосадочного агрегата—4 га за 8 часов. Агрегат может работать на тяжелых почвах, его можно также использовать и для восстановления лугов.

ДОМ ИЗ ПЛАСТИКОВ

В Праге завершено строительство экспериментального двухэтажного дома из пластмассы и металла. Несущие и изолирующие элементы выполнены из стеклопластика. Этот же материал был использован для оконных рам, перегородок, разделяющих отдельные квартиры, и для покрытия полов. Шкафы сделаны из сололитных плиток, покрытых латексом На каждом этаже расположена одна квартира. Окна раздвигаются в стороны. Автор проекта—коллектив архитекторов инженеры Урбанек из Научно-исследовательского института наземных строек в Праге.

КРУПНЕЙШАЯ В РЕСПУБЛИКЕ

На заводе имени В. И. Ленина в городе Пльзень введена в действие крупнейшая в ЧССР электронно-вычислительная машина типа «АП-3М». Машина оснащена 1.200 электронными лампами и 400 реле. Она способна решать одновременно систему 40 линейных дифференцированных управлений. На пльзеньском заводе она используется для вычислений динамических характеристик отдельных объектов атомных электростанций.

За редактора Е. Попова.

ПОДПИСЫВАЙТЕСЬ НА ЖУРНАЛЫ,ВЫПУСКАЕМЫЕ ИЗДАТЕЛЬСТВОМ «НЕДРА», НА 1966 ГОД!

«Газовая промышленность»

Ежемесячный производственно-технический журнал. Подписная цена на год — 4 р. 80 к.

«Геология нефти и газа»

Ежемесячный научно-технический и производственный журнал. Подписная цена на год—5 р. 40 к.

«Инженер-нефтяник»

Русский перевод ежемесячного универсального нефтяного журнала, выходящего в США. Подписная цена на год — 21 руб.

«Нефтяник»

Ежемесячный производственно-массовый журнал. Подписная цена на год — 3 р. 60 к.

«Нефтяное хозяйство»

Ежемесячный научно-технический и производственный журнал. Подписная цена на год—6 руб

«Строительство трубопроводов»

Ежемесячный производственно - технический журнал. Подписная цена на год — 4 р. 80 к.

«Безопасность труда в промышленности»

Ежемесячный научно-технический и производственный журнал. Подписная цена на год—4р.80к.

Подписка принимается без ограничения в пунктах подписки «Союзпечать» , почтамтах, городских, районных узлах и отделениях связи, общественными распространителями печати на заводах и фабриках, шахтах и рудниках, промыслах и стройках, в учебных заведениях и учреждениях.

Тираж 1430 Нижневартовская типография управления по печати Тюменского облисполкома Заказ № 268

Пролетарии всех стран, соединяйтесь

Ленинское знамя

Орган Нижневартовского районного комитета КПСС
и районного Совета депутатов трудящихся Тюменской области

Год издания 24-й | СРЕДА, 22 сентября 1965 года | № 88 (2041) | Цена 2 коп.

На нефтепромыслах Сибири

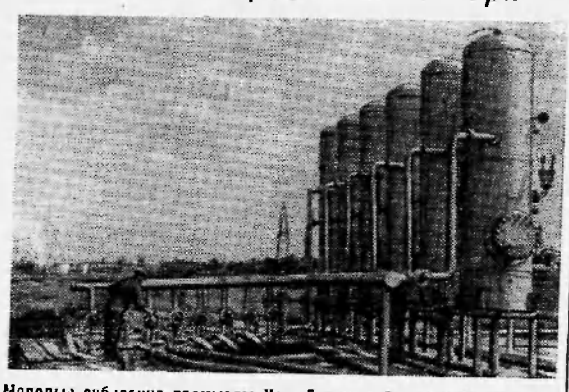

Молодые сибирские промыслы Усть-Балык и Сургут нефтепромыслового управления „Сургутнефть", созданные в тайге среди болот, добыли первые сотни тысяч тонн нефти. Промыслы растут, увеличивают добычу „черного золота".
На снимке: установки на промыслах Усть-Балык.
Фото И. Саложкова. Фотохроника ТАСС

ОХРАНА ОБЩЕСТВЕННОГО ПОРЯДКА— ДЕЛО ВСЕХ ТРУДЯЩИХСЯ

Коммунистическая партия всегда придавала огромное значение участию общественности в борьбе с нарушителями социалистического правопорядка. Эта роль неизмеримо возрастает в наши дни, в период развернутого строительства коммунистического общества, когда ряд функций, выполняемых государственными органами, постепенно переходит к общественным организациям.

Конечно, административные органы и впредь будут зорко стоять на страже общественного порядка. Прокуратура, суд, милиция призваны оградить советских людей от преступных элементов, не ослаблять борьбу против нарушителей норм социалистического сожительства.

ПЕРЕДОВАЯ ЧИТАТЕЛЯ

Вместе с тем, в отправлении правосудия, в борьбе с правонарушителями, в их перевоспитании значительно возрастает роль общественности.

О великой силе общественности свидетельствует постановление Центрального Комитета партии и Совета Министров СССР «Об участии трудящихся в охране общественного порядка в стране». В соответствии с этим постановлением по всей стране созданы и вновь создаются добровольные народные дружины. Они за последние годы [illegible] возможностей, любые условия, способствующие преступлениям, антиобщественным поступкам.

В нашем районе создано 28 народных дружин, в работе которых принимают участие около тысячи человек. И там, где дружины деятельны — меньше всего нарушений общественного порядка и преступлений. Неплохо работают добровольные народные дружины строительного управления № 11, Мегионской экспедиции, нефтепромыслового управления «Мегионнефть», автобазы № 9. Оживляет свою работу народная дружина строительного управления № 14. Дружинники этих организаций регулярно выходят на дежурство, нередко во главе с руководителями предприятий, цехов, секретарями парторганизаций.

Но есть и такие народные дружины в районе, которые числятся только на бумаге, практически никакого участия в наведении общественного порядка не принимают. К таким следует отнести дружины рыбозавода, райсоюза, почты, ветучастка, больницы, лесхоза, пристани. Руководители этих предприятий, учреждений и секретари парторганизаций, профсоюзные комитеты работой дружины не интересуются, считают, руководство ими в их функции не входит. Такое положение дальше терпимым быть не может. Руководство работой этой общественной организации нужно взять [illegible] огромной важности — искоренить всякие нарушения правопорядка, ликвидировать преступность, устранить все причины, ее порождающие. Нет сомнения в том, что наша общественность, объединив усилия с административными органами, добьется этого.

Работники милиции в тесном взаимодействии с общественностью приложат все силы, знания и умение, чтобы с честью выполнить почетные обязанности, возложенные на них партией.

А. Токарев,
начальник районного отделения милиции.

ОПЕРЕЖАЯ КАЛЕНДАРЬ

На этом снимке вы видите Сергея Лукича Малыгина. Имя его известно многим жителям не только нашего района. Добрая молва о бригаде бурового мастера Мегионской нефтеразведочной экспедиции идет по округу, области, по всей нашей стране. Эта бригада удерживает переходящее Красное знамя, присвоенное ей во всесоюзном соревновании буровых бригад в первом квартале этого года.

Дела буровиков-малыгинцев идут хорошо. Не так давно они переехали на Северо-Покурскую площадь и забурили новую, 617 скважину. А перебрались сюда с Ватинского месторождения, закончили там бурение 124 скважины. Это вторая скважина глубокого бурения, которую прошла бригада коммуниста Малыгина.

Опережая календарь, трудятся буровики. На их лицевом счету около 12 тысяч метров проходки. В августе они выполнили девятимесячное задание.

Не ослабляя темпов работы, напористо идет бригада С. Л. Малыгина к своей цели: досрочно закончить [illegible] держать, мегионские нефтеразведчики!

К. Викентьев.



ПЛЕЧОМ К ПЛЕЧУ

Ненастная погода сильно препятствует работам на лугах. В это нелегкое время на помощь колхозу им. Калинина пришли шефы—рабочие из строительного управления № 11. Сорок строителей, разбившись на три звена, ведут заготовку сена для колхозного скота. Скошенную траву сенозаготовители укладывают на стажера.

Всюду: на Мысовой Меге, Лекрысово, Мегионской площади,—не смолкают перезвон оттачиваемых кос и людские голоса.

Плечом к плечу трудятся строители с членами артели, запасая корм на зиму общественному поголовью скота.

Наши интервью

Обоснуемся прочно

Строительно-монтажное управление № 5 «живет» на Нижневартовской земле немногим более четырех месяцев. На днях работники редакции побывали у главного инженера управления Василия Семеновича Клименко и попросили рассказать о делах организации в настоящее время и планах на будущее. Ниже передаем текст этой беседы.

— Расскажите, пожалуйста, о целях и задачах вашей организации.

— Организация наша выполняет заказы нефтепромыслового управления «Мегионнефть». Главное у нас — строительство жилых домов. Но не только это мы строим. Вот, к примеру, 10 сентября сдали новое здание под медпункт, еще через 5 дней—здание под пекарню. На их строительстве отличились бригада плотников, которую возглавляет тов. Захаров, и бригада штукатуров, руководимая тов. Нартенко. Ввели за это время около пяти тысяч квадратных метров жилья.

— На каких объектах сейчас работаете?

— Наши объекты номер один—это детский сад и баня-прачечная. Думаем к 15 октября закончить детский сад, а чуть позднее—баню-прачечную. В сентябре должны сдать четыре восьмиквартирных и шесть двухквартирных жилых домов.

— Что вы можете сказать о перспективах организации?

— Скоро будем строить магазин на двенадцать рабочих мест и кинотеатр на 300 мест. Оба в кирпичном исполнении. Но главное — это создание собственной базы — деревообрабатывающего завода. В нем будет лесоцех, столярный цех, камера просушки материалов, дизельная электростанция, склады для готовой продукции. В этот же комплекс войдет пять четырехквартирных жилых домов, общежитие на 60 мест. Прочно обоснуемся здесь.

— Как ваша организация обеспечена стройматериалами?

— В период навигации нам нужно было принять двенадцать тысяч кубометров леса. Около восьми тысяч кубометров находится уже на берегу. Отгружено нам двадцать комплектов восьмиквартирных жилых домов. Наша задача — принять их.

— Что вам мешает строить быстрее?

— Мы испытываем большие потребности в санитарных и электротехнических материалах, недостает инструмента, мало механизации. Но считаем это временным явлением и уверены, что скоро будем иметь все необходимое.

«Крылатыми хлеборобами» называют летчиков сельскохозяйственной авиации. Отлично поработали в нынешнем году одесские авиаторы. Еще в июле они выполнили годовой план, обработав с воздуха более 800 тысяч гектаров посевов колосовых и виноградников. Из них 4 тысячи гектаров пришлось на долю молодого летчика Евгения Заморского. Уже несколько лет на вертолете МИ-1 летает он над садами и виноградниками Беляевского района, помогая труженикам села выращивать богатые урожаи.

На снимке: вертолет, пилотируемый Евгением Заморским, ведет опрыскивание виноградника в совхозе Выгодянский Беляевского района, Одесской области.
Фото **Н. Селюченко.** Фотохроника ТАСС

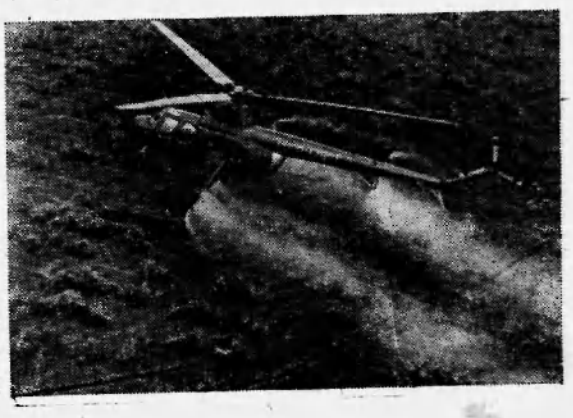

В поход за высокую культуру!

Программа действий

Лет пять-шесть назад жители Нижневартовска имели возможность посмотреть в районном Доме культуры пьесу в исполнении участников художественной самодеятельности, послушать концерт. С тех пор клубная работа пришла в запустение. Основными культурными «мероприятиями» стали кино и танцы. А ведь Дом культуры—это лицо, пример для всех культурных очагов района, во всяком случае, должен быть таким. И уж если здесь отдел культуры не сумел наладить работу, то о других клубах и говорить не приходится.

Правда, кое-какая работа была проделана: пополнена материальная база, укреплены кадры, несколько улучшена деятельность отдельных клубов и библиотек. Но в целом культурно-просветительная работа в районе не отвечает задачам сегодняшнего дня. Благодаря бурному развитию экономики района, численность населения быстро возрастает, появляются новые поселки, промышленные предприятия. Это налагает большую ответственность на работников культуры.

Между тем, многие помещения культуры пришли в негодность. В Корликах, Колек-Егане, Ларьякске, Охтеурье, Нижневартовске клубные помещения ветхи, требуют капитального ремонта или же замены вообще. Многие помещения не отвечают типовым проектам.

Заведующими клубами Чеклаиее, Большом Ларьяке, Ларьякске, Ваньугольске, Мегионе работают случайные люди, далекие от культуры. Поэтому здесь коллективы художественной самодеятельности малочисленны и непостоянны, их репертуар беден по содержанию и художественному исполнению.

Еще хуже положение с размещением библиотек, и районной, и сельских.

Жизнь предприятий, колхозов плохо увязывается с работой клубов и библиотек. Наглядная агитация и устная пропаганда носят отвлеченный характер, в них не отражается передовой опыт труда. К культработе мало привлекается интеллигенция, комсомольский актив.

Клубные помещения плохо обеспечены необходимой мебелью, музыкальными инструментами и минимумом технических средств.

Отделом культуры слабо использовались разнообразные формы культпросветработы. Назрела необходимость создать методические кабинеты при Нижневартовском и Ларьякском Домах культуры, организовать годичную радиошколу культуры, добиться создания в каждом сельском клубе и Домах культуры не менее 3 кружков художественной самодеятельности основных жанров. Через областную Картинную галерею необходимо организовать выставку полотен художников Сибири, членов-корреспондентов, действительных членов Академии художеств.

Депутаты районного Совета и приглашенные, принявшие участие в работе четвертой сессии райсовета и обсудившие вопрос о работе учреждений культуры в районе, разработали конкретные меры, выполнение которых позволит оживить культурно-массовую работу. Они предлагают создать при Домах культуры экспозиции по советскому периоду за последние 20 лет с показом перспектив экономического и культурного развития района, рекомендуют подготовить и направить в клубы списки лучших песен советских композиторов, одноактных пьес, сценариев, конферансов для использования участниками художественной самодеятельности.

Большое значение должен иметь районный смотр художественной самодеятельности. В ходе его предусматривается провести конкурс на лучший хоровой коллектив, постановку пьес современных советских драматургов и конкурс вокалистов на лучшее исполнение советской песни.

Но учреждения культуры—это не только клубы и Дома культуры. Большой вес имеют библиотеки. Желательно, чтобы их работа велась лучше. Еще не до каждой семьи, каждого рабочего доходят книги. Не каждый специалист может достать нужную книгу по своей специальности.

Основные показатели библиотек, как-то: посещаемость читателя, обращаемость книжного фонда, выдача книг на одного читателя—тоже далеки от желаемых.

Решения сессии отвечают задачам дня. Они должны послужить программой действий для работников культурного фронта. Их выполнение позволит поставить на нужный уровень культурно-массовую работу среди трудящихся района.

Больше инициативы

(Из выступления секретаря Нижневартовского поселкового Совета тов. **Пальяновой**)

Здесь многие товарищи говорили, что надо строить новые учреждения, в старых работать невозможно. Я тоже за строительство. Но пока нет новых помещений культуры, надо трудиться в этих условиях. Почему в этих же стенах несколько лет назад драмколлектив нашего клуба ставил большие пьесы, а теперь ничего нет?

К нам прибывает очень много народа. В основном приезжает молодежь. Работники клубов не вовлекают ее в кружки художественной самодеятельности. Поэтому очень много всяких нарушений.

Совершенно не видно работы райкома комсомола. Почему бы не организовать дежурство в Доме культуры комсомольцев из комсомольских организаций предприятий поселка. Можно поставить силами молодежи концерт. При Доме культуры нет даже костяка художественной самодеятельности, который тянул бы за собой остальных.

Больше инициативы надо проявлять клубным работникам.

(Из выступления заведующей Тарховским клубом тов. **Тайлашевой**)

У нас в поселке строится новый клуб. Это радует и в то же время огорчает. Огорчает, потому что уж очень медленно он строится. Я сомневаюсь, будет ли готов он к ноябрьским праздникам, как обещают строители. А пока мы вынуждены работать в старом непригодном клубе.

Хочется высказать претензии к районному отделу культуры. Надо, чтобы семинары культпросветработников собирались чаще и были более действенными.

И еще вот о чем. Плохо доставляются к нам кинокартины, по 15 дней мы их ждем. К рыбакам, например, киномеханики выезжали за все лето только один раз. Дело ли это!

Нужны добротные здания

(Из выступления первого секретаря райкома ВЛКСМ тов. **Кирпичевой**)

Культурно-просветительную работу в районном центре проводить трудно, потому что районный Дом культуры очень маленький, заниматься в нем кружковой работой нет места. Репетиции, которые мы проводим перед смотром, идут в основном пока не начнется кино или же в помещении отдела культуры.

Лекции в районном Доме культуры бывают от случая к случаю, а их-то легче организовать, чем, скажем, провести репетицию.

Наша районная библиотека тоже ютится в крохотном здании. В нем только хранятся книги. И попробуй проводи с читателями какую-то массовую работу. Нужно новое здание.

Плохо занимается отдел культуры подбором кадров.

ПОСЕЛОК НЕФТЯНИКОВ БУДЕТ ГОРОДОМ

(Из выступления начальника нефтепромыслового управления ... тов. **Осипова**)

... все больше людей осваивать нефтяную целину Сибири. Чтобы лучше работать, давать стране больше нефти, человек должен жить в хороших бытовых условиях и культурно отдыхать. Поэтому поселок будем благоустраивать, возводить многоэтажные дома, культурные и детские учреждения. Нам нужен и телецентр. В скором времени мы начнем его строить. Будем смотреть телепередачи.

В 1965 году заложим кинотеатр на 300 мест. Планируется строительство такого Дворца культуры, какого нет даже во многих крупных городах нашей страны.

Организуем и музыкальную школу. Пусть наши дети познают мир прекрасного.

Заложена в поселке нефтяников школа на 964 места.

Товарищи депутаты! Учащихся, которые будут посещать вечернюю школу, у нас, на пятом квартале, очень много, гораздо больше, чем в Нижневартовске. Поэтому необходимо, чтобы при средней школе № 2 была открыта вечерняя школа. И я думаю, что открытие ее добьемся. Мы уже договорились с учителями, что они будут заниматься с нашими вечерниками.

ПУТЕЙ К СЕРДЦАМ ЛЮДЕЙ МНОГО

(Из выступления заведующей Ларьякским клубом тов. **Лопаткиной**)

Население наше духовно растет. Увеличиваются культурные запросы людей. Для их удовлетворения есть много разнообразных форм. Но формы—формами, а многое зависит от самого работника культуры, как их использует в своей повседневной работе, какие пути найдет он к сердцам людей.

Очень мало присылает нам методический отдел при областном Управлении культуры разработок вечеров, диспутов, читательских конференций и других мероприятий.

Не удовлетворяют нас и проводимые семинары районным отделом культуры, потому что нового ничего они не дают. Видимо, плохо готовятся. А в конкретной помощи мы нуждаемся.

Наше общее дело

(Из выступления первого секретаря райкома КПСС тов. **Аксарина**)

...культура у нас, и особенно производственная, еще низка. И с этим нельзя мириться. Ведь строитель коммунизма прежде всего культурный гражданин, а мы строим коммунистическое общество.

Все это—наши упущения и прежде всего недоработки отдела культуры, его руководителей. Давайте все вместе, сообща налаживать культурную работу в районе. Особая роль в этом деле отводится руководителям промышленных предприятий, их личному участию в культурно-массовой работе.

Верно отмечалось в выступлениях, что у нас и помещений не хватает, и с кадрами плоховато, и материальная база еще слаба. Но что нужно, например, чтобы организовать выставку картин советских художников или открыть, скажем, музыкальную школу? Нужна только организационная работа заведующего отделом культуры тов. Соловьева, его личное участие во всех делах.

Не следует забывать, что хорошо налаженная культурная работа содействует развитию нефтяной и газовой промышленности, которую мы создаем.

Некоторые считают, что культура—это только книги, художественная самодеятельность, кино. А недостаточно развитый художественный вкус, к примеру, грубость к окружающим, хулиганство—разве это не культура, но только очень низкая? И на это необходимо обращать внимание.

На постоянный контроль

(Из выступления секретаря райисполкома тов. **Байдашина**)

Уровень культурно-воспитательной работы в нашем районе не удовлетворяет современных требований. Плохо включаются в общественную жизнь ответственные работники организаций и предприятий.

Не интересуются еще по-настоящему работой учреждений культуры сельские и поселковые Советы. Нет тесного контакта с библиотеками, например, у Ларьякского и Охтеурьевского сельских Советов. Дело доходит до смешного: руководители Советов не найдут книжных шкафов для библиотек, не могут помочь и в других «мелочах».

Работу культпросветучреждений сельским и поселковым Советам надо взять на постоянный контроль.

ГОД НА МЕГИОНСКОЙ ЗЕМЛЕ

Немногим более года прошло с тех пор, когда на Нижневартовской земле образовалось первое крупное предприятие тяжелой индустрии — нефтепромысловое управление «Мегионнефть». В организационный период оно имело в своем фонде всего лишь пять эксплуатационных скважин и единственный автотранспортный цех, насчитывавший несколько автомашин и тягачей. Не хватало кадров: рабочих, специалистов, не было производственно-технической базы. Приходилось работать исключительно в полевых условиях. Но уже с первых дней пионерам Мегиона стали оказывать весомую помощь нефтяники Татарии, Башкирии и других районов страны. Отовсюду потянулись они в неожитый край.

Основной костяк добытчиков был укомплектован из операторов и мастеров, переведенных из нефтепромыслового управления «Сургутнефть». Материальной базой послужил второй нефтепромысел этой организации.

В адрес молодого управления стали поступать баржи, груженные оборудованием и строительными материалами. От нас по голубым магистралям Оби пошли речные танкеры, наполненные драгоценной жидкостью.

Как в 1964, так и в нынешнем году наше управление ведет пробную эксплуатацию основной—Мегионской нефтяной площади. Несмотря на разные режимы работы скважин, а также тяжелые природные условия, план добычи нефти за прошлый год выполнен на 200 процентов. В течение 1964 года проведена большая работа по обустройству нефтепромысла: появились основной коллектор и индивидуальные нефтесборные линии, нущены под налив емкости резервуарного парка, проложены десятки километров нефтепровода и т.д. Это стало возможным только благодаря героическому труду нефтяников и строителей, механизаторов и электриков, всего коллектива.

В настоящее время число работников нашего управления превышает пятьсот, что в 8 с лишним раз больше того, чем было в организационный период. Среди них отличаются добросовестным отношением к делу передовики производства — оператор подземного ремонта скважин Я. А. Мартын, мастер по добыче нефти А. И. Суздальцев, оператор М. Х. Хакимов, электромонтер нефтепромысла С.Х. Хазимуллин, тракторист автотранспортного цеха И. А. Романов, старший механик энергоцеха Л.Ф. Поляков, плотник стройучастка С. Т. Калинин и многие другие.

Образец героического труда показали во время прокладки «дороги жизни» Сургут—Нижневартовск в прошедшую зиму С. Медведев, Ю. Абрамов, А. Хабибуллин, И. Луговской и их товарищи по работе. В исключительно тяжелых условиях суровой сибирской зимы они успешно прошли «зимник» и доставили необходимое оборудование и машины.

Год назад там, где теперь раскинулся поселок нефтяников, стояла нетронутая вековая тайга. Это было излюбленное местными жителями место сбора шишек, грибов и ягод. Нередко здесь хаживал лесной хозяин—медведь. А теперь? Выросли ровные улицы с двухэтажными домами. Жизнь в поселке бьет ключом. Появились новые организации. Только одно наше управление имеет в своем составе семь производственно-хозяйственных звеньев.

Основные производственные цеха по объему выполняемых работ не имеют себе равных в нашем районе.

Сейчас мы располагаем значительной техникой для освоения бездействующих скважин, ведения строительно-монтажных работ. На пятом квартале новостроящегося поселка проводится большая работа по прокладке теплотрассы, водопровода, канализации. Строится центральная котельная, детский сад, пекарня и другие культурно-бытовые объекты.

Нефтяники Мегиона успешно выполняют государственный план по добыче и отгрузке нефти. Так, за год они выполнили план добычи нефти на 128,5 процента, а за семь месяцев текущего года—112,2 процента. За это время отправлено на нефтеперерабатывающие заводы Сибири свыше 293 тысяч тонн первосортного мегионского «черного золота». С начала 1965 года себестоимость этого ценнейшего сырья снизилась на 5,3 процента, в то время как производительность труда возросла более, чем на 17 процентов. Почти в три раза увеличился фонд скважин непосредственно дающих нефть, а общий фонд скважин вырос в шесть раз.

Успехи не только радуют, но и окрыляют людей, укрепляют в них веру в свои силы и мобилизуют на дальнейшее форсирование задач, стоящих перед ними. И тем досаднее видеть недостатки в нашей сегодняшней жизни. У нас не имеется еще в достаточном количестве нефтепромыслового оборудования, очень медленно ведутся работы по обустройству схемы пробной эксплуатации Ватинского месторождения. Во вине строительных организаций подчас срываются намеченные сроки подключения скважин. Баржи под налив подаются не в срок и в недостаточном количестве, что явно тормозит отгрузку нефти.

Из рук вон плохо поставлена работа орса НПУ «Мегионнефть». Казалось бы, что сейчас, когда в основном закончился завоз товаров в текущую навигацию, на прилавках магазинов должны появиться в достаточном количестве продовольственные и промышленные товары, Увы, этого нет. Вызывает законную тревогу и работа столовой.

Наблюдается большая текучесть кадров — в основном из-за отсутствия жилья. Жилые дома строятся еще медленно. До настоящего времени не закончено строительство детского сада, в результате многие женщины вынуждены сидеть дома с детьми, в то время как ощущается нехватка рабочих рук.

Теперь, когда тюменская нефть веско сказала «свое слово», настала настоятельная необходимость проявить максимум заботы о человеке, чтобы он плодотворно работал на освоение мегионской кладовой.

Несмотря на имеющиеся недостатки, коллектив нефтепромыслового управления не только успешно выполняет поставленные перед ним задачи, но и обязался дать стране в этом году сверх плана не меньше 60 тысяч тонн нефти.

П. Романов,
старший инженер-экономист нефтепромыслового управления «Мегионнефть».

Пусть о нас позаботятся снабженцы

В Мегион люди приехали, чтобы добывать нефть. Они не считались ни с отдаленностью места, ни с трудностями, неизбежными на первых порах. Но вот уже два года прошло, и за это время снабжение продовольствием никак не наладится. На прилавках магазинов красуются одни консервные банки. Мука, крупа, (кроме пшеничной), колбаса, молочные продукты, яйца — для нас дефицит.

Да если бы в этих продуктах ощущалась острая нехватка вообще. А то ведь приезжаешь, скажем, в Тюмень и диву даешься: все там есть, прямо как в сказке. Не пора ли организовать снабжение и для нас. Ведь мы не так далеко от Тюмени живем!

Уж слишком медленно раскачиваются наши орсовские работники. До сменного доходит: соков, напиток, печенья, сухариков, конфет — везде навалом. У нас их нет. Мы живем в рыбных местах и не видим свежей рыбы.

Надо работникам орса позаботиться о том, чтобы наши женщины, придя с работы домой, не ломали головы: чем бы накормить семью?

Работники СУ-11, всего 23 подписи.

ОТ РЕДАКЦИИ: Рабочие строительного управления №11 предъявляют серьезные и вполне справедливые претензии работникам орса: слишком уж медленно «разворачиваются» снабженцы. Редакция надеется, что руководители орса ответят через газету, какпё они предпримут меры, чтобы улучшить снабжение населения промышленными и продовольственными товарами.

Облегчим труд почтальона

Ежедневно отделения связи доставляют населению, предприятиям, учреждениям и организациям сотни экземпляров газет, журналов, писем и другой корреспонденции. В городах доставка облегчается установкой абонементных шкафов в подъездах домов, имеющих три и более этажей.

В сельской местности, имеющей сносные дороги, почтальоны применяют в качестве транспорта велосипеды, мотоциклы и т. д. Это облегчает доставку почты.

В условиях Нижневартовска мы ничего этого применить не можем. Поэтому труд почтальона остается еще тяжелым. Поселковый Совет должен прийти на помощь: упорядочить нумерацию домов, подъездов и квартир, улучшить освещение улиц, подъездов; домоуправления обязаны вовремя выдавать почтальонам необходимые справки о жильцах. Каждый подписчик газет обязан вывесить почтовый ящик с указанием фамилии и инициалов. Особенно это относится к гражданам, проживающим в поселке нефтяников.

Л. Ананасович,
начальник страхового отдела Нижневартовского узла связи.

БЫТЬ ИМ МАСТЕРАМИ

Проходя мимо районной больницы, можно услышать веселый перестук мастерков, звонкие девичьи голоса. Идет капитальный ремонт левого крыла здания.

На двери одной из комнат, где идет ремонт — забрызганная известью табличка «Зубной врач». Бывший кабинет стоматолога приводит в порядок бригада, которую возглавляет Галя Симонова. Все, кто работает в этой бригаде, пока еще не профессиональные штукатуры и маляры. Клава Венгерт, Галя Бусоргина, пятнадцатилетний Валерий Сорокин, да и сама «главная» — все они совсем недавно взяли в руки мастерки и малярные кисти. Зато каждый из них обладает твердым решением: получить в конце этого месяца профессиональные разряды.

Спорится работа у этой бригады, не в пример ивановским девушкам - ученицам, работающим в двух соседних помещениях. А коли дело спорится — значит, быть им мастерами. Как поется в песне: «Кто весел — тот смеется, кто хочет — тот добьется, кто ищет — тот всегда найдет».

В. Пономарев,
мастер - инструктор СУ-14.

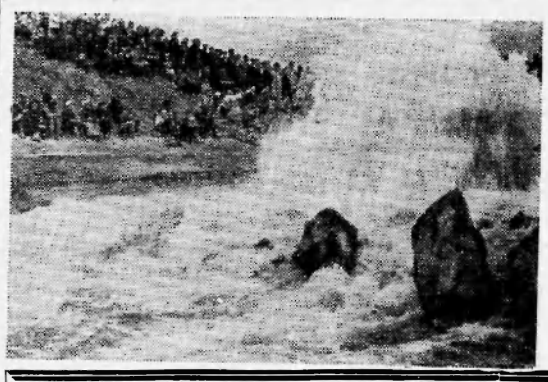

Строители канала Иртыш—Караганда одержали большую победу. Вода Иртыша подана в «реку жизни». Началось опробование начального 62-километрового участка канала.

На снимке: идет вода Иртыша.
Фото **В. Колчина и А. Багаева.**
Фотохроника ТАСС

К НАШЕМУ ОБЩЕСТВЕННОМУ АКТИВУ, К РАБОЧИМ И СЕЛЬСКИМ КОРРЕСПОНДЕНТАМ

Дорогие товарищи! Наша газета, как и вся советская печать, опирается на общественный актив, на рабочих и сельских корреспондентов. Но успешное участие в печати требует умения отбирать факты и правильно оценивать их общественное значение, требует настойчивой журналистской учебы. В журнале „Рабоче-крестьянский корреспондент“, издаваемом газетой „Правда“ для активистов печати, публикуются консультации по литературному делу, квалифицированные разборы заметок, корреспонденции, очерков, фельетонов, советы по практическим вопросам работы стенгазет, многотиражек, нештатных отделов газет, материалы для расширения культурного и научного кругозора общественников-журналистов, рабочих и сельских корреспондентов.

Советуем всем активистам нашей газеты подписаться на журнал „Рабоче-крестьянский корреспондент“ на 1966 год. Подписка принимается общественными уполномоченными „Союзпечати“ и во всех отделениях связи. РЕДАКЦИЯ.



ИНДОНЕЗИЯ. В Чилегове с помощью Советского Союза сооружается металлургический завод мощностью 100 тысяч тонн стали в год.

На снимке: строительство прокатного цеха.

Фото **В. Вдовина.**
Фотохроника ТАСС

ПАКИСТАН. В Карачи открыта библиотека с читальным залом. Здесь можно получить советские издания на русском, английском и урду языках. Сотрудники советского посольства читают лекции и проводят беседы. Работает выставка «Советский Союз сегодня».

На снимке: читатели выбирают книги в библиотеке.

Фото **В. Сухоруких.**
Фотохроника ТАСС

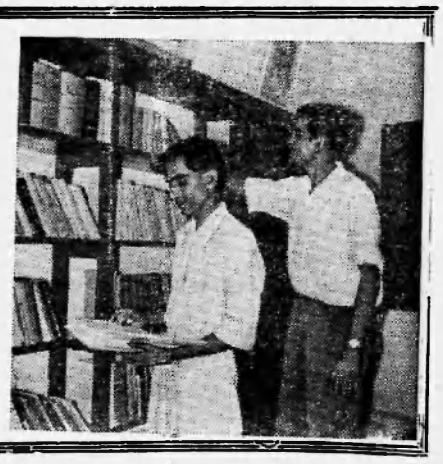

День чехословацкой печати

ПРАГА. Чехословацкая общественность широко отметила День печати, радио и телевидения. Центром традиционных торжеств стал пражский парк культуры и отдыха, носящий имя известного антифашиста и выдающегося публициста Юлиуса Фучика. На празднике печати присутствовало около 150 тысяч жителей и гостей столицы.

СБИТЫ НАД ДРВ

ХАНОЙ. Как передает агентство ВИА, общее число американских самолетов, сбитых над территорией Демократической Республики Вьетнам с 5 августа 1964 года, достигло 567.

Бои на юге Аравии

КАИР. 50 английских солдат убито в ожесточенном сражении между повстанцами фронта Национального освобождения юга Аравийского полуострова и английскими оккупационными войсками в районе горы Кадал, об этом сообщается в опубликованном здесь представительством фронта военном коммюнике.

В коммюнике подчеркивается, что в этом бою впервые участвовали объединенные силы патриотов, поддержанные отрядами племен. Английские войска вынуждены были отступить под напором повстанцев.

НОВОЕ ПРАВИТЕЛЬСТВО ГРЕЦИИ

ЛОНДОН. Король Греции Константин принял сегодня присягу нового премьер-министра Стефанополоса. В то время, когда проходила церемония принятия присяги нового правительства, в центре Афин пять тысяч рабочих и представителей молодежи устроили демонстрацию. Они скандировали: «Выборы, выборы!».

Нет счастья под испанскими оливами

В СТРАНАХ КАПИТАЛА

Мы покинули селение ранним утром, когда палящее испанское солнце еще только начинало нещадно жечь и без того уставшую от невыносимого летнего зноя землю. Машина медленно ползла мимо пыльных скособоченных хижин, устало переползая через глубокие трещины, и глаза успевали сфотографировать на память уходящие в вечность картины. Нет, возвращаться сюда, в эти обездоленные нищие места, не захочется никогда.

У последнего дома стоял старик. Он устало опирался на длинную палку и задумчиво смотрел вдаль. Взгляд его был полон щемящей тоски и одиночества. И я знал причину этого настроения. Селение, в котором он, быть может, прожил всю жизнь, продавалось...

Эту картину нарисовал с натуры французский журналист Жан Грене, посетивший Испанию в середине нынешнего лета. Самое страшное в том, что она типична для сегодняшней Испании. «Продается деревня!». Такие объявления можно нередко встретить в газетах и придорожных табличках. С 1939 года по 1964 год покинули деревню около двух миллионов крестьян. А за один только прошлый год трудоспособное население сельскохозяйственных районов страны уменьшилось сразу на 250 тысяч человек.

В течение последних двух с половиной десятилетий господства диктатора Франко крестьяне все больше и больше разоряются. Постоянно растет стоимость жизни. В 1963 году она возросла на сорок процентов. В прошлом — еще на двадцать пять. Увеличиваются налоги. Снижаются урожаи, так как очень низка техническая оснащенность крестьянских хозяйств. Сильно давят феодальные пережитки.

«Что есть в Испании — принадлежит испанцам». Эту «мудрость» часто любят пускать в ход власть имущих. Однако каким испанцам? Десять тысяч помещиков сосредоточили в своих руках основные земельные богатства страны. Они составляют менее одного процента сельского населения, а владеют 53 процентами сельскохозяйственных угодий. Только 99 грандам принадлежит 577 тысяч гектаров плодороднейшей земли. Крупнейшим латифундистом является и церковь.

На долю же крестьян, — а это 91,5 процента сельского населения — приходится всего 18,9 процента земли, да еще и худшей. Почти четыре миллиона сельских жителей не имеют ни клочка пашни. Они от зари до зари гнут спины на помещичьих полях.

Хозяева глумятся над батраками. Вот условия, которые ставит своим рабочим крупный землевладелец герцог Альба. «Вы работаете в поле столько, сколько прикажу я. Ни о каком социальном страховании не может быть и речи. Будете жить в моих бараках и платить установленную мною цену. Покупать продукты будете в моих лавках и по моим расценкам. Женщины и дети получают вдвое меньше мужчин. Те, кто не согласен, могут уходить».

И людям приходится терпеть, потому что за спиной каждого работающего батрака стоят десятки других, мечтающих хоть о каком-нибудь заработке.

Безработица — постоянный бич сельскохозяйственных рабочих Испании. Редко кто из них получает заработную плату до пяти месяцев в году. У многих межсезонье длится по семь месяцев. Сезонная безработица в селах охватывает до миллиона человек.

Нищета, безработица, бесправие, гнет помещиков заставляют бедняков и батраков покидать свои родные места. Особенно широко распространено это явление в Гренаде и Кордове, Гвадалахаре, Бадахосе и Хаэне.

Но и в городах вчерашним крестьянам, не имеющим профессии, живется несладко. И многие покидают не только родные селения, но и страну. Только на предприятиях Франции трудится 500 тысяч испанцев. Вчерашних земледельцев и скотоводов, виноградарей и виноделов Испании можно встретить на заводах Швейцарии, Бельгии, Западной Германии.

Вынуждены покидать свою родину и те, кто мог бы помочь крестьянам поднять урожаи, выбиться из темноты и отсталости. «В стране две тысячи безработных сельскохозяйственных специалистов, — говорит будущий агроном Хесус Родригес Понес. — В этом году мы закончим учебу. Нас сорок человек. Но только восемь получат работу. Испания — это аграрная страна с безработными агрономами».

Испанские крестьяне хорошо знают, что злейший их враг — франкизм. И они не сидят сложа руки. Они борются против фашизма, за лучшую долю, за счастье под родными оливами.

Классовые бои рабочего класса Испании, особенно бурно развернувшиеся в последние годы, характерны широким участием в них крестьянских масс. Еще во время первых мощных выступлений шахтеров и металлургов в 1962—1963 годах крестьяне активно помогали забастовщикам. В Астурию и Барселону, Мадрид и Бильбао шли средства и продовольствие, собранные в селениях.

В прошлом году целый месяц мужественно бастовали сельскохозяйственные рабочие Андалузии. Ни репрессии властей, ни хитрые маневры латифундистов, пытавшихся расколоть фронт стачечников, не достигли своей цели, ибо борьба шла под лозунгом: «Все за одного, один за всех!» Героически борются крестьяне Кастилии.

Своим единством, мужеством, стойкостью испанская деревня помогает рабочему классу наносить все новые и все более ощутимые удары по фашистской диктатуре Франко. И эта борьба все нарастает. Люди труда знают, что счастье придет под оливы лишь тогда, когда рухнет трон диктатора, когда хозяином в стране будет народ.

Л. Вихгоров.

ОКОНЧАНИЕ ВЫБОРОВ В БУНДЕСТАГ ФРГ

БОНН. 19 сентября в ФРГ закончились выборы в бундестаг. В парламент на выборах было выдвинуто около двух тысяч пятьсот кандидатов от одиннадцати политических партий и группировок. Во всех западногерманских землях ведется подсчет голосов избирателей.

КОНТРАКТЫ АННУЛИРОВАНЫ

ТОКИО. (ТАСС). По требованию всеяпонского профсоюза моряков, четыре японские судоходные компании аннулировали контракты с американской судоходной компанией «Стейтс марин лайнс» об использовании 8 японских судов для перевозки грузов между Сайгоном и другими южновьетнамскими портами. Об этом сообщает корреспондент агентства Рейтер, ссылаясь на заявление токийского филиала компании «Стейтс марин лайнс».

ОКРАИНЫ РИМА ЗАТОПЛЕНЫ

РИМ. (ТАСС). Ньетралата, Тибуртино-III, Гордиани — три поселка полуразвалившихся лачуг и бараков на окраине Рима оказались затопленными после дождей. Это уже второе наводнение в поселках за последнее время. Несколько дней назад, когда на город обрушились проливные дожди, сотни людей были вынуждены спасаться бегством из затопленных домов.

По сообщению газеты «Унита», жители поселков устроили демонстрации протеста против тяжелых жилищных условий.

За редактора Е. Попова.

Производится набор учащихся

В ДЕТСКУЮ МУЗЫКАЛЬНУЮ ШКОЛУ

на 1965 — 1966 учебный год по отделениям:

класс фортепьяно; класс баяна, аккордеона; класс струнных инструментов (домбра, балалайка).

Заявление о приеме в детскую музыкальную школу подается на имя ее директора с указанием избираемого отделения, возраста ребенка, места жительства и количества иждивенцев в семье.

Прием заявлений производится с 20 по 28 сентября с. г. в отделе культуры с 3 до 5 часов ежедневно.

Начало занятий с 1 октября 1965 года. Детская музыкальная школа располагается в первой Нижневартовской средней школе.

Отдел культуры.

Тираж 1430 — Нижневартовская типография управления по печати Тюменского облисполкома — Заказ 269

Пролетарии всех стран, соединяйтесь!

Ленинское знамя

Орган Нижневартовского районного комитета КПСС и районного Совета депутатов трудящихся Тюменской области

Год издания 24-й | ВОСКРЕСЕНЬЕ, 26 сентября 1965 года | № 89 (2042) | Цена 2 коп.

За подлинное овладение марксистско-ленинской теорией

Формирование марксистско-ленинского мировоззрения и превращение его в убеждения каждого советского человека является одной из главных задач коммунистического строительства. Решение этой задачи требует глубоких знаний законов общественного развития. Поэтому теоретическая подготовка коммунистов и беспартийных является важнейшим условием претворения в жизнь Программы КПСС.

Однако за последние годы в партийных организациях было снижено внимание к овладению идейным наследием марксизма-ленинизма, изучению проблем философских, историко-партийных и теоретических вопросов политэкономии.

Вызывает тревогу и то обстоятельство, что большинство занимающихся политическим образованием годами «топтались» на одном месте, не приобретая систематических знаний марксизма-ленинизма. Многие коммунисты из года в год занимались в одних и тех же кружках. Некоторые молодые коммунисты не знают истории КПСС.

Совершенно недостаточно занимались партийные организации вопросами содержания, качества и идейного уровня проводимых занятий. Пропагандисты подчас допускали упрощенное толкование отдельных важнейших теоретических и практических проблем, сводили занятия к чтению учебников и газет, к сухому пересказу общеизвестных истин. Большой ущерб делу наносила явная недооценка самостоятельной работы с книгой, с произведениями классиков марксизма-ленинизма.

Эти недостатки в той или иной мере присущи каждой партийной организации. Но особенно неудовлетворительно была поставлена политическая учеба в партийных организациях Октябрьского лесопункта, колхоза «За мир», районного узла связи, нефтепромыслового управления «Мегионнефть» и некоторых других. Формально и на низком идейном уровне проходили занятия в партийной организации исполкома районного Совета депутатов трудящихся.

Серьезные недостатки в организации и содержании партийной учебы наносят большой вред идеологической работе, мешают повышению ее действенности и роли в коммунистическом строительстве.

Задача партийных организаций состоит в том, чтобы устранить эти недостатки и поднять уровень пропаганды марксистско-ленинского учения.

Главное назначение партийной учебы в том, чтобы активно способствовать формированию научного мировоззрения советских людей и прежде всего коммунистов. Партийная учеба должна вырабатывать у них идейную убежденность, глубокое осмысливание теории и политики нашей партии.

Формы политучебы должны дать возможность коммунистам и всем слушателям систематически и глубоко изучить историю КПСС, теорию научного коммунизма, философию и политэкономию и на этой основе правильно понимать политику нашей партии. Вместе с тем каждый должен непрерывно совершенствовать и углублять свои знания, переходить на более высшую ступень политического образования.

Рекомендуемые формы партийной учебы как раз и дают такую возможность. Их внедрение и стабилизация учебных планов позволят соблюсти преемственность, которой так недоставало в организации политической учебы.

Среди коммунистов и других работников есть люди, которые не имеют политической подготовки, не обладают опытом самостоятельной работы над источниками. Они нуждаются в изучении основ политических знаний, вопросов внутренней и внешней политики партии, биографии основателя Коммунистической партии и Советского государства В. И. Ленина, конкретной экономики. Для них организуются начальные политические школы с двухгодичным сроком обучения. Основной формой занятий в этой школе будет являться рассказ пропагандиста, самостоятельная работа слушателей и собеседование.

Значительная часть коммунистов и беспартийного актива уже овладела основами политических знаний и имеет опыт самостоятельной работы над источниками. Они нуждаются в изучении курса истории КПСС, основ философии и политэкономии, партийного строительства и партийной работы. Для этой категории слушателей организуется школа основ марксизма-ленинизма с четырехгодичным сроком обучения. Такая школа рассчитана на то, чтобы дать коммунистам среднее политическое образование и подготовить их для более глубокого и самостоятельного изучения теории марксизма-ленинизма, отдельных проблем философии и политической экономии.

Основной формой занятий в этой школе будет являться лекция пропагандиста, самостоятельная работа над источниками и семинары.

Наконец, есть много коммунистов и товарищей из актива, овладевших основами марксистско-ленинской теории, которые нуждаются в более глубоком и систематическом изучении марксистско-ленинской теории или отдельных философских проблем и теоретических вопросов политэкономии. Для оказания им помощи организуются семинары-конференции по проблемам философии или политэкономии. Основной формой занятий в этих семинарах будет являться самостоятельная работа над первоисточниками по избранным проблемам, а затем семинары-конференции, на которых будут читаться доклады и рефераты слушателей. По отдельным, наиболее трудным проблемам, будут организованы квалифицированные лекции.

Особо следует сказать о политической учебе руководящих кадров. Вполне понятно, что они уже владеют основами марксистско-ленинской теории. Жизнь же настоятельно требует наиболее систематической и глубокой идейной закалки руководящих кадров нашей партии, ибо без такой подготовки руководитель не может правильно решать практические задачи, работать без перспективы. Для руководящих кадров организуется районная школа с четырехгодичным сроком обучения, которая будет

(Окончание на 2-й стр.)

ДОБРОЕ НАЧАЛО

Второй участок монтажного управления образовался недавно. Но его первые шаги «заметили» все жители поселка нефтяников. Им произведены все электромонтажные работы: телефон, радио, свет — все это дело рук монтажников. Высоковольтные линии — это тоже их работа.

За короткий срок электрики осветили все улицы поселка, сделали их светлыми, «проходимыми».

Лучшие из лучших в слаженном коллективе — бригадир Казин, электрики Булгаков и Шестаков.

Сейчас перед тружениками участка стоят большие задачи. Надо протянуть линию электропередач длиною в 17,5 километра на металлических опорах, установить четыре комплектно-типовых подстанции, произвести электро-монтажные работы в жилых и культурно бытовых помещениях.

Рабочие участка полны решимости сделать все для того, чтобы создать людям уют и удобства, чтобы от них не страдали дела на производстве. Нет сомнения, что слаженный коллектив справится со своими задачами.

М. Семенова.

ДРУЖНАЯ БРИГАДА

Скоро бригада буровиков, возглавляемая Анателием Курбатовым, справит годовщину со дня своего образования. За это время коллектив окреп, набрался сил.

Сейчас бригада может соревноваться с лучшими коллективами бурильщиков Мегиона. Так, например, при бурении глубокой скважины Р-37, проектный забой которой равен 2.500 метрам, за 26 дней было пройдено 2.298 метров. Это очень высокий результат. Лучшая в экспедиции бригада бурового мастера С. Л. Малыгина при проходке подобной скважины Р-31 за этот же срок сделала 2.212 метров.

Бригада взяла высокие обязательства пробурить в этом году до 15.000 метров скважин. Уже пройдено около 11.000 метров. Коллектив полон решимости отметить день рождения высокими показателями.

У НАШИХ СОСЕДЕЙ

На Сургутском рыбоконсервном комбинате изготовлены первые тонны пептидного концентрата — ценного корма для птиц. Содержащий большое количество белков и витаминов, корм повышает яйценоскость кур, привесы цыплят.

В этом году производство пептидного корма освоено также в Салехарде и Березове.

На снимке: аппаратчица рыбоконсервного комбината Галина Кудрина в новом цехе.

Фото **А. Лахтина**
Тюменская фотохроника





На Сургутском рыбоконсервном комбинате вступил в строй новый консервный цех. Проектная мощность семь миллионов банок в год двадцати пяти видов консервов.

На снимке: в новом цехе.
Фото **А. Лахтина.**
Тюменская фотохроника

Более четырех миллиардов рублей будет отпущено на строительство в будущей пятилетке Сургута — города геологов, нефтяников, рыбаков.

Вырастут новые заводы — стройдеталей, асфальто-бетонный, керамзитовый, целлюлозно-бумажный комбинат, новые жилые дома, кинотеатры, школы, детские сады.

На снимке: строительство первого крупнопанельного пятиэтажного жилого дома в Сургуте.

Фото **А. Лахтина.**
Тюменская фотохроника



За подлинное овладение марксистско-ленинской теорией

(Окончание. Начало на стр. 1)

работать по программе заочного отделения Высшей партийной школы.

Все школы будут заниматься один раз в неделю по два часа. Семинары-конференции периодичность занятий устанавливают сами, но не реже одного раза в месяц.

Особенностью сети партийного просвещения в этом учебном году является то, что она не идет по линии организации множества школ и кружков с охватом как можно большего числа слушателей. И поэтому школы и семинары будут укомплектованы наиболее квалифицированными пропагандистскими кадрами, повысится ответственность слушателей и усилится контроль за ходом политической учебы коммунистов.

Так, например, в поселке Мегион создаются семинары-конференции по проблемам философии и политической экономии, школа основ марксизма-ленинизма и начальная политшкола. Коммунисты всех партийных организаций Мегиона в зависимости от уровня политических знаний и запросов будут обучаться в одной из школ или одном из семинаров.

В с. Ларьяк организуется семинар-конференция по проблемам философии, школа основ марксизма-ленинизма и начальная политшкола. Здесь также коммунисты всех партийных организаций должны избрать одну из форм партийной учебы.

В Нижневартовске при кабинете политического просвещения будут работать районная школа партийно-хозяйственного актива, школа основ марксизма-ленинизма, начальная политшкола, семинары-конференции по проблемам философии и политэкономии. Эти формы, кроме районной школы, слушатели которой будут утверждаться бюро райкома КПСС, охватывают партийные организации рыбозавода, средней школы № 1, исполкома райсовета, райрыбловпотребсоюза, районного узла связи, милиции, территориальной, колхозной, райкома КПСС.

Для коммунистов и работников нефтепромыслового управления «Мегионнефть», строительного управления № 14, конторы разведочного бурения, геофизической конторы строительно-монтажного управления, расположенных в поселке нефтяников, организуются такие же формы учебы.

В остальных партийных организациях создаются одна, две или все формы партийной учебы с учетом уровня политической подготовки коммунистов.

В каждом семинаре и школе утверждается руководитель и два-три пропагандиста. Пропагандистами будут наиболее подготовленные товарищи из числа руководителей предприятий, учителей, партийных и инженерно-технических работников.

Возрастает значение марксистско-ленинской теории в деле строительства коммунизма, и вполне естественно, что она вызывает интерес к себе со стороны самых широких масс трудящихся. Значительное число беспартийных изъявляет желание повышать свой идейно-политический уровень в системе партийного просвещения. Партийные организации должны приветствовать такое явление и оказать желающим всемерную помощь в выборе форм учебы.

Коммунисты, обучающиеся в вечерних школах и заочно в средних или высших учебных заведениях, освобождаются от учебы в системе партийного просвещения. Но для заочников посещение семинаров или школы основ марксизма-ленинизма даст возможность еще лучше подготовиться к сдаче зачетов и экзаменов по предметам политического цикла. Поэтому там, где изучаемые темы совпадают, посещение занятий послужит заочнику на пользу.

Политическая учеба комсомольцев в текущем году будет организована отдельно по рекомендованным ЦК ВЛКСМ формам. Но там, где не представляется возможным создание самостоятельной формы учебы комсомольцев, мы рекомендуем включить комсомольцев в сеть партийного просвещения. Целесообразно сделать так, например, в Былино, Соснино, Чехломее, Охтеурье. Возможны и такие случаи, когда, при наличии самостоятельной сети комсомольского просвещения, отдельные комсомольцы изъявят желание посещать сеть партийной учебы. В этих случаях так же нет оснований препятствовать такому желанию.

Овладение коммунистами и беспартийным активом теорией марксизма-ленинизма поставлено на повестку дня со всей остротой. Решение практических задач коммунистического строительства требует от всех коммунистов не просто овладения определенной суммой знаний этой теории, а глубокого осмысливания законов общественного развития, умения применять законы в своей повседневной работе во всех отраслях народного хозяйства и культуры. Только человек, хорошо знающий марксистско-ленинскую теорию, может наиболее правильно решать практические задачи нашего движения вперед. А добиться этого можно только при систематическом и глубоком изучении величайшего научного наследия основоположников научного коммунизма и других источников, развивающих их теорию. Такую задачу и призвана решить система партийной учебы.

П. Ситников,
заведующий отделом пропаганды и агитации райкома КПСС.



Москва сегодня. Вид на Кремль с Кропоткинской набережной.

Фото В. Егорова. Фотохроника ТАСС

Репортаж с переднего края

ТАК ДЕРЖАТЬ, СТРОИТЕЛЬ!

Невысокий, с рыжими усами, мужчина. Вернее, совсем еще юноша, только с лицом озабоченным и сердитым. Это и есть начальник четвертого стройучастка, занимающегося строительством инженерных сетей в поселке. Он даже и не подозревает, что его пришлось искать битых два часа: бегает по трассе, неожиданно появляясь то там, то здесь.

— Видите, некогда! — кричит он сердито, махнув рукой в сторону ревущих машин.

Вокруг, над изгибающимися глубокими лентами траншей, то и дело задирают свои хоботы экскаваторы, мощные бульдозеры — эти гигантские жуки — беспрестанно утюжат грязную глинистую почву, сметая на своем пути одну земляную горку за другой. Они торжественно разворачиваются на месте, оставляя за собой живописные, испещренные десятками гусениц полукруги...

Картина строящейся теплотрассы интересна, просто захватывающа. Но мне, откровенно говоря, совсем не до нее. Надо все-таки поговорить с этим неугомонным начальником. В плановом отделе сказали, что участок образовался сравнительно недавно и по существу делает свои первые шаги.

На ходу крича что-то бульдозеристу, комайдир теплотрассы опять было вознамерился скрыться куда-то. Но тут мне удается, наконец, схватить его за руку. После короткой «перепалки» знакомимся. Панькин Валентин. Закончил недавно Волгоградский строительный. Со студенческой скамьи — сразу сюда, в Мегион. Как говорится, с корабля на бал.

Участок образовался в первых числах июля, — торопливо стал рассказывать Валентин. — Вначале было всего 12 человек. Шесть из них работали на лежневой дороге, другая половина — на водопроводе. В августе пришло пополнение. Сейчас нас более восьмидесяти. Это уже сила! «Лежнюк», связывающий пирс с поселком, сделали за месяц. На пирсе находится все стройматериалы, и дорога нужна была как воздух.

В это время какой-то человек, судя по всему мастер, стоявший на противоположном конце траншеи, что-то крикнул в нашу сторону. Очевидно, он звал начальника. Перепрыгивая через каждую рытвину, мы с трудом пробрались к нему. Перед самым нашим носом хобот экскаватора яростно вонзил свой ковш в рыхлую, влажную землю, затем, бережно подобрав его под себя, развернулся и с силой выбросил землю на обочину траншеи.

Переговорив с мастером, Валентин снова обратился ко мне:

— С водопроводом и теплотрассой тоже хватает мучений. Генеральный план поселка пришел к нам уже после того, как он начал застраиваться. Пришлось многое в нем в корне изменять. Теплосеть и линию водопровода проектировали прямо здесь, на месте. Земляные работы были закончены в июле. Пятнадцатое строительно-монтажное управление на отдельных участках промедлило с укладкой труб и установкой задвижек в колодцах. Затем, в период сильных дождей, 50 процентов траншей оказались залитыми водой. На водоотлив пришлось потратить немало времени и ручного труда. Сталкиваясь с невероятными трудностями за июль и первую декаду августа, нам все-таки удалось уложить 4200 метров труб. Первую пусковую очередь теплотрассы и водопровода обязательно надо закончить не позднее 25 сентября. Сейчас остается только подсоединить и увязать отдельные участки друг с другом. Люди стараются, знают, что холода на носу.

Сильно мешает плохая подвозка материалов с пирса, в частности, кирпича. Работаем с перебоями. И все из-за этой дороги! — С отчаянием в голосе сказал Валентин. — Вначале строим, а потом дороги делаем!..

Уходя с трассы, я думал о людях, которые взвалили на свои плечи всю тяжесть посильного, но нелегкого труда. О людях с волевым, сильным характером. Только такие способны выдержать и построить таежный город нефтяников — Мегион.

В. Викторов.

У строителей лесокомплекса в Братске

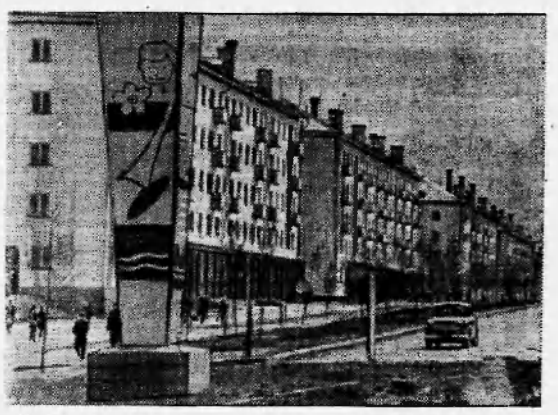

В Братске на десятках квадратных километров раскинулись строительные площадки предприятия по химической переработке древесины. Это один из крупнейших в мире лесопромышленных комплексов. Несметные богатства тайги обратятся здесь в целлюлозу, картон и многие другие продукты.

Рядом с могучей стройкой возвышаются над зелеными шапками сибирских сосен многоэтажные здания города.

На снимке: одна из главных магистралей Братска — проспект Мира. Здесь живут строители лесокомплекса.

Фото З. Брюханенко. Фотохроника ТАСС

СОБАКА ДОЛЖНА БЫТЬ ДРУГОМ ЧЕЛОВЕКА

Собака — друг человека. Но в Нижневартовске развелось столько собак, что они подчас становятся врагом человека. Их можно встретить на всех улицах как в одиночку, так и целыми стаями. Хорошо, если бы они «вели себя» спокойно. А то ведь и на людей нападают. Так, 6 сентября на пятилетнего ребенка Тихонова, который играл на улице, набросилась дворовая собака, она сильно покусала мальчика. Не исключена возможность, что пострадает еще не один ребенок. Поэтому поселковому Совету следовало бы указать владельцам собак, что их надо держать на привязи.

ВОТ ВЕДЬ КАК ОБЕРНУЛОСЬ

На темы морали

В АДРЕС автотранспортного цеха нефтепромыслового управления пришло письмо. «Тюменский индустриальный институт,—говорилось в нем,—доводит до вашего сведения факты, связанные с неблаговидной деятельностью бывшего абитуриента нашего института и вашего работника Стулина Юрия Васильевича...»

Далее в письме сообщалось, что вызванный для сдачи вступительных экзаменов на заочное отделение Тюменского индустриального института, Стулин на третьем экзамене получил «неуд», и его недопустили к дальнейшей сдаче экзаменов и даже персонально предупредили об этом. Но не таков Стулин, чтобы так легко сдаться: упросил преподавателей по физике и русскому языку принять у него экзамены, которые, якобы, ему разрешили сдавать.

«Так продолжалось до последнего дня экзаменов, — говорят возмущенные строки письма, —бесконечные просьбы, требования, визиты домой к преподавателям, напоминания о былых заслугах комсомольского вожака...» Получив неудовлетворительную оценку, Стулин продолжал мешать работе приемной комиссии, постоянно шантажировал ее, использовал самые грязные методы вымогательства.

Действительно, очень необычный случай. Особенно настораживает он тем, что в письме довольно недвусмысленно упоминалось о каких-то «заслугах комсомольского вожака».

В небольшой конторке автотранспортного цеха мне довелось встретиться с Семеном Ивановичем Медведевым. Сейчас он занимает должность управляющего Нижневартовским отделением «Тюменьтехснабнефть», а раньше был главным инженером автотранспортного цеха. Его рассказ прямо-таки гармонирует со строками письма, так нелестно обрисовавшими похождения Стулина, этого грубого интригана, сумевшего своим непристойным поведением вызвать возмущение приемной комиссии и ректората. Вот, что рассказывает Семен Иванович:

— С этим парнем я раньше работал в нефтепромысловом управлении «Сургутнефть» И он, и я были начальниками автоколонн. Надо прямо сказать, Стулин сразу же, с первых дней зарекомендовал себя никудышним работником. Что ни поручали ему — все делал халатно, без всякого толку, что планировалось на оперативках—никогда не выполнял.

Как сейчас помню, дали ему первое задание. Нужно было срочно перетянуть «кунг» в другое место. Так что же он сделал? Подогнал трактортрелевочник, зацепил вагончик прямо посередине, рванул—и перерезал его пополам.

Было потом за ним еще ряд непростительных промахов. В конце концов его уволили.

— Потом здесь встретились,—продолжал Семен Иванович.—Перевели меня сюда «главным». А позже и Стулин приехал сюда же устраиваться. Я было воспротивился: не надо мне такого работника. Но тогда не хватало кадров, и из управления сказали: принять. И здесь пришлось хлебнуть с ним горя. Снова стали повторяться сургутские истории. Что ни день — то и сюрприз. То самовольно угонит амфибию в Нижневартовск, то не сумеет отцепить от баржи два новых водомета, и те при разгрузке возьми да и затони. Целых три дня мучились, доставая их. Один катер пришлось после отправить в ремонт. Черт-те знает, что за человек!

А однажды такое выкинул, что мы вынуждены были его уволить. Поручили Стулину проконтролировать разгрузку баржи с дизтопливом на Баграсском промысле. И что же? Через несколько дней мне звонят: промысел стоит: нет соляра. Оказывается, этот горе-работник разгрузил только десять тонн из двадцати пяти и отправил баржу обратно в Тюмень! Я сказал ему: пиши объяснительную. А он нагло отвечает мне, улыбаясь: «Я буду писать, но в другое место»...

Разгоряченный воспоминаниями, Семен Иванович еще долго рассказывал о разных проделках Стулина, от которых, как он утверждал, страдали интересы производства.

Постепенно вырисовывалась настоящая личность Стулина.

Ни выговоры, ни слово коллектива не повлияли на Стулина.

Слова тов. Медведева поддержали и начальник отдела эксплуатации Иван Ильич Любицкий и нынешний «главный» АТЦ Василий Иванович Уколов.

Но удивляет и другое, пожалуй, не менее важное, чем нерадивость Стулина-работника или постыдное вымогательство Стулина-абитуриента: как мог человек, обладающий порочной репутацией, стать первым секретарем райкома комсомола? Человек, из-за распущенности которого было причинено столько урону производству. И, наконец, которым пренебрегали даже его друзья по работе!

В поразительно быстром «восхождении» Стулина виновато руководство нефтепромыслового управления «Мегионнефть», которое, наверняка, ошиблось в своей оценке, давая Стулину положительную характеристику. Разве мало говорил против этого продвижения тот факт, что в управлении изрядно скопилось различных жалоб и докладных на Стулина.

Потерпев поражение на одном поприще, Стулин как комсомольский секретарь, развернул бурную деятельность. Было много шума, телефонных звонков, грубых окриков... Да, было все, кроме вдумчивой и плодотворной работы.

Через месяц-другой выявилась полная непригодность комсомольского вожака. Плоды его деятельности были плачевны, потому что созрели на дереве с гнилым корнем. И здесь совесть Стулина показала свою изнанку.

Как же получилось, что против Стулина вдруг все ополчились? Жил и работал он с теми людьми, которых связывали общие интересы. Почему же Стулин вдруг оказался в стороне от них? Почему никого это не заинтересовало? Тут виноват комсомол, коллектив и все, кто окружал Стулина. Недосмотрели, не сумели вовремя поправить его, поставить на правильный путь. А неужели в этом парне одни лишь пороки?! Не чувствуя влияния окружающей среды, человек развил в себе порочные качества. Вот ведь как обернулось равнодушие людей.

В. Семериков.



КРАСНОЯРСКИЙ КРАЙ. 900 тысяч кубометров высокосортной ангарской древесины отправят в этом году на экспорт в развитые страны мира коллектив Игарского морского порта на Енисее. Сейчас здесь горячая пора. Над погрузкой стоят суда различных стран. Десятки кораблей уже ушли к далеким берегам.

На снимке: погрузка леса на морские суда у стенки Игарского порта.

Фото **Ю. Бармина**
Фотохроника ТАСС

Вместо доброго пожелания

ПИСЬМО С КОММЕНТАРИЯМИ

Давно прошли времена, когда один человек в силу своего более высокого служебного положения, мог влиять на судьбу другого. Новые советские законы обязательны для всех граждан нашей страны, они не допускают ни малейшей возможности социального неравенства: что заработал, то и получай.

Особенно не следует забывать об этом людям, поставленным на руководящую работу. Ведь в их подчинении находятся часто сотни и даже тысячи людей. Забота о нуждах людей, тактичность в отношении к подчиненным — это все прописные истины, о которых и говорить бы не стоило. Однако некоторые товарищи забывают об этом. В данном случае мы имеем ввиду начальника Охтеурьевского рыбучастка тов. Дюрягина. Для него ведь тоже законы писаны. Но он, видимо, забыл об этом. Забыл, что подчиненные по службе—это прежде всего люди и он, начальник, не должен—он обязан относиться к ним по-человечески. А вот как поступил он с бывшей приемщицей участка А. Макушиной. Тов. Макушина пишет в редакцию:

«Помогите разобраться, — просит женщина.—Я 18 лет работала приемщицей в Охтеурьевском участке Нижневартовского рыбозавода. В мае этого года тяжело заболела. После лечения в окружной больнице была оформлена на пенсию по инвалидности второй группы—с 20 июля 1965 года. Пенсия направлена в Охтеурьевский участок. Не так-то просто получить ее. Когда я обратилась к начальнику Дюрягину, чтобы выдали пенсию или дали работу, пусть не по специальности, а хотя бы техничкой, он отказал. «Работы тебе нет и не будет. Подавай заявление и увольняйся.

Мы тебе полный расчет сделаем», — сказал он мне. Я отказалась увольняться. Говорю, если у вас нет работыпо состоянию здоровья, то переводите меня в другую организацию, например, детсад. Он мне опять: «Перейдешь в другую организацию — освобождай квартиру!»

Я имею двоих детей на своем иждивении. Участок до сих пор не дает мне ни работы, ни пенсии. Вот уж три месяца я не работаю нигде.

Моя квартира требует ремонта. Начальник говорит, что никакого ремонта не будут делать, потому что я оформлена на пенсию. Неужели за 18 лет работы я не заслужила того, чтобы мне отремонтировали квартиру?»

Почему же тов. Дюрягин пренебрегает хорошим обычаем: провожает на пенсию своих работников бранью, а не добрым словом?

Л. Акимин.

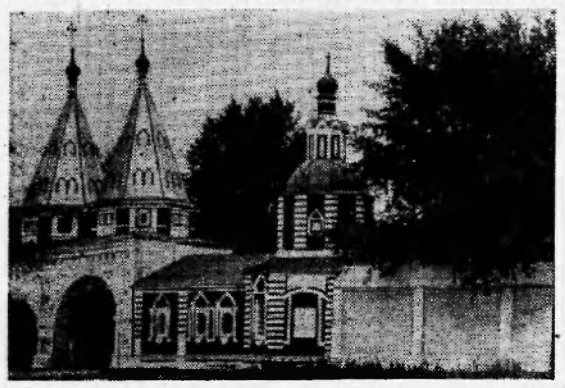

Суздаль—город-сказка, город-былина, заложен в глубине Владимирских земель, в самом центре Ополья девять веков назад. Он создан руками безвестных зодчих — каменщиков и резчиков, живописцев, позолотчиков и керамистов. Создан, чтобы прославить искусство тех далеких русских людей, которых Игорь Грабарь называл народом зодчих.

Памятники Суздаля — история России, запечатленная в камне, дереве, металле и немеркнущих красках фресок, история той поры, когда Владимирские земли стали центром собирания земли русской. Создатели города оставили нам удивительную книгу, каждая страница которой—нетленна. Нетленна потому, что писали ее мастерок каменщика, топор плотника, резец позолотчика, чекан гравера. Многие века истории соседствуют здесь, отразившись в храмах Кидекши, в Суздальском кремле, в архитектуре патриарших палат, старых башен Покровской обители, святых ворот Ризположенского монастыря. Традиции мастеров русского искусства разных веков сплавлены воедино в изумительном городе на Владимирщине.

Откуда ни глянешь на Суздаль—он всегда разный, сказочный, неповторимый. За рекой Каменкой, на левобережье, вас встретит ансамбль из трех архитектурных памятников. Это церковь Петра и Павла, Покровский и Спасо-Евфимьев монастыри. Трудно найти более выразительные сооружения поздней суздальской архитектуры. Здесь видишь, как неразрывно сплетены традиции трех веков—16, 17 и 18, как умело, как бережно, от поколения к поколению передавали суздальские зодчие опыт, накопленный их предшественниками...

Мало что известно о строителях, о зодчих Суздаля. Крепостные мастера, принадлежавшие богатейшим монастырям, не оставили после себя ничего, кроме своих созданий. Лишь с конца 17-го столетия дошли до нас имена трех мастеров, трех товарищей, работавших вместе. Это Иван Мамин, Андрей Шмаков, Иван Грязнов. Живой памятник их искусства — святые ворота Ризположенского монастыря. Посмотрите, как плавны арки их проемов, асимметричных по начертанию, как мощны простенки, как скупо и как изящно убранство.

Фото **М. Радьянна.**
Фотохроника ТАСС

Наш календарь

М. К. Огинский

(К 200-летию со дня рождения)

Михаил Клеофас Огинский (1765—1833) вошел в историю Польши как выдающийся общественно-политический деятель и замечательный музыкант. Пламенный патриот, Огинский был командиром одной из частей, участвовавшей в восстании Т. Костюшко. Идеей народности пронизана вся его сорокалетняя творческая деятельность.

Композитор был автором первых польских революционных песен и маршей, получивших затем широкое распространение во многих европейских странах. Он создал полонезы, мазурки, вальсы, романсы одноактные пьесы и другие произведения, которые явились ценным вкладом в сокровищницу польской музыкальной культуры. Большую популярность получили полонезы фа мажор (1792 г.), до минор и особенно всемирно известный ля минор («Прощание с родиной»). Полонезы композитора просты по изложению, отличаются лиризмом, взволнованностью, мелодичностью, связаны с народно-песенными истоками.

Огинский был первым польским композитором, который на основе национальных танцев начал создавать небольшие фортепьянные пьесы, развитые в дальнейшем Ф. Шопеном. Перу Огинского принадлежат «Письма о музыке»—ценнейший памятник польской музыкально-эстетической мысли. М. К. Огинский известен и как историк, труды которого рекомендовал А. Мицкевич.

Видный государственный деятель, Огинский принимал активное участие в борьбе за независимость Польши. Жизнь и творчество Огинского—яркий пример служения народу.

Старость должна отступить

Есть научные проблемы, к которым не может оставаться равнодушным любой человек. К ним относится и проблема старения организма — геронтология.

В наши дни существует более двухсот гипотез, пытающихся объяснить механизм развития старения. Говорят, что количество гипотез, обратно пропорционально ясности вопроса.

Крупные успехи биологической науки в последние десятилетия стали основой нового этапа познания механизмов старения, борьбы за продление жизни человека.

Г. Рейне писал, что человеческая жизнь распадается на две половины. В течение первой человек стремится ко второй, а в течение второй—стремится обратно к первой. Эта общежитейски, очевидно, правильная истина получила, к сожалению, широкое распространение в медицине.

Дело в том, что старение представляют себе нередко только как инволюцию, обратное развитие организма.

С возрастом, безусловно, ослабляются защитные механизмы организма, его «резервы сопротивления». В пожилом и старческом возрасте легче возникают некоторые серьезные заболевания. Вместе с тем в нашей лаборатории в Институте геронтологии АМН СССР в Киеве было установлено, что при старении развивается не только угасание отдельных сторон обмена и функций организма, но возникают и важные приспособительные механизмы. Следовательно, стареющий организм не просто, «тлея, затухает», а иными средствами приспосабливается к среде.

Вот несколько примеров этому из исследований нашей лаборатории. Давно известно, что с возрастом ослабляется деятельность различных желез внутренней секреции, они выделяют меньшее количество физиологически активных веществ—гормонов. Нам удалось показать, что наряду с этим при старении повышается чувствительность тканей к ряду гормонов. Это—приспособительный механизм, способствующий поддержанию в старости определенного уровня регуляции тканей.

Известно, что при мышечной работе у человека возникают серьезные сдвиги в деятельности сердечно-сосудистой системы. Оказалось, что у пожилых людей эти сдвиги в системе кровообращения (артериальное давление, частота сердечных сокращений, работа сердца и др.) менее резко выражены, но зато более продолжительны, чем у молодых людей. Это ограждает сердце стареющего человека от напряженной, порой непосильной деятельности.

И, наконец, еще один пример. Любое проявление жизнедеятельности организма требует затраты энергии. Основным источником энергии в организме является окисление поступающих с пищей жиров углеводов, белков. В старости ослабляется дыхание тканей, потребление ими кислорода. В результате этого уменьшается образование необходимых для деятельности клетки энергетических веществ. Но зато усиливаются резервные пути образования энергии, к примеру, так называемый гликолиз — бескислородный путь превращения углеводов, увеличивается активность ряда ферментов, накапливаются вещества, стимулирующие обмен веществ.

Таким образом, сама природа «дала» организму возможность «активного сопротивления» угасанию его деятельности в старости. Эти механизмы и должны стать опорными точками для активного воздействия на стареющий организм.

Одним из наиболее естественных путей стимуляции жизненных процессов в организме является активный двигательный режим. Исследования, проведенные в Институте геронтологии АМН СССР И. В. Муравовым, показали, что с помощью физических нагрузок определенной интенсивности даже в пожилом возрасте можно совершенствовать реакции сердечно-сосудистой и дыхательной систем.

В настоящее время широко рекомендуются различные средства стимуляции деятельности стареющего организма. Важно разобраться, чем они являются для организма—«кнутом», только временно подстегивающим деятельность за счет истощения его возможностей, или мощным регулятором, повышающим работоспособность организма за счет увеличения его резервов.

К последним можно отнести витамины и микроэлементы, влияющие на течение биохимических процессов; некоторые гормоны, к примеру, половые, благоприятно сказывающиеся на обмене белка; ряд фосфорных соединений, обладающих большим энергетическим потенциалом, нейротропные вещества, стимулирующие течение восстановительных процессов в нервных клетках и др. Однако недостаточно просто ввести вещество в организм. Необходимо, чтобы оно достигло своей цели, прошло ряд физиологических барьеров, «вписалось» в определенный обменный цикл.

Для целенаправленного влияния на процессы старения необходимо знать важнейшие их механизмы.

В последнее время большое внимание уделяется нуклеиновым кислотам, складывающим из отдельных кирпичей — аминокислот — сложные белковые молекулы. «План построения этих молекул заключен в коде дезоксирибонуклеиновой кислоты (ДНК). Некоторые исследователи считают, что при старении наступают изменения в процессах синтеза белка, так как в шифр молекул ДНК вкрадываются ошибки. В Институте геронтологии Б. Н. Гольдштейн показал, что молекула ДНК становится с возрастом более ломкой. Этот вывод делает понятным стремление ученых оградить нуклеиновые кислоты от возрастных изменений и тем самым замедлить старение клетки. Для этого пытаются вводить в организм вещества, связывающие свободные радикалы, которые пагубно действуют на обмен нуклеиновых кислот и белков; пытаются заменить отдельные поврежденные «блоки» этих соединений и др. Попытки эти еще не вышли из стен лабораторий, но они, безусловно, перспективны.

Для понимания сущности старения очень важно знать механизмы регуляции жизненных процессов на разных уровнях деятельности организма. Известно, что весь организм и его отдельные клетки представляют собой сложнейшие саморегулирующие системы с некоторыми общими принципами деятельности. Несколько лет тому назад нами было выдвинуто представление о старении как результате неравномерных изменений в разных звеньях процессов регулирования. При старении изменения, начавшиеся в одних звеньях саморегулирующейся системы, вызывают такие сдвиги в других ее частях, что общий уровень деятельности ее может долго сохраняться.

Не надо быть специалистом-физиологом, чтобы по внешнему виду человека с точностью до пяти—десяти лет назвать его возраст. Вместе с тем врач вряд ли возьмется, не видя человека, по данным, к примеру, артериального давления, электрокардиограммы, желудочного сока, определить, сколько ему лет. Оказывается, что, несмотря на серьезные изменения в организме при старении, ряд его так называемых жизненно важных констант (артериальное давление, уровень сахара крови, частота дыхания и др.) существенно не изменяется. Вот эта особенность стареющего организма сохранять важнейшие свои функции и объясняется изменениями в процессах регулирования.

Самые интимные стороны деятельности клетки находятся под влиянием непро-гуморальных воздействий. Гуморальные факторы — это целый арсенал химических веществ, образующихся в железах внутренней секреции (гормоны), первых окончаниях (медиаторы), разных органах, а также вводимые в организм лечебные препараты. Исследования показали, что с возрастом повышается чувствительность органов к ряду гуморальных факторов и ослабляются первые влияния на ткани. Благодаря такому сдвигу в регуляции реакции стареющего организма становятся менее выраженными, но более длительными. О сдвигах, происходящих в тканях, центральная первая система постоянно информируется по специальным чувствительным первым путям. Было показано, что при старении может повыситься восприимчивость этих «чувствительных устройств», что способствует поддержанию общего уровня регуляции. Все это приводит к установлению с возрастом новых взаимоотношений между первыми центрами и рабочими органами. Это заставляет пересмотреть дозировку лекарств, применяемых для лечения заболеваний в этом возрасте. Опыты показали, что в стареющем организме нужный эффект может быть достигнут меньшей дозой лекарства. Создается новая отрасль медицины — фармакология стареющего организма. Назрела необходимость специализации врачей в области гериатрии — лечения людей пожилого возраста.

Различные системы организма стареют неравномерно. Действительный член АМН СССР Д. Ф. Чеботарев и сотрудники Института геронтологии пришли к выводу, что с возрастом страдает раньше всего сердечно-сосудистая и первая системы. Вот почему стройный комплекс мероприятий, предупреждающих заболевания этих систем, может решительно сказаться на продолжительности жизни.

Человек в результате длительной эволюции обрел сложные механизмы, обеспечивающие удивительное развитие его умственных и физических способностей. Велики возможности совершенствования этих механизмов, и чем раньше каждый из нас поймет, что «бороться» со старостью нужно в молодости, тем позже он постареет. Что же касается науки — то сегодня не только мечты и стремления, но и конкретные знания вселяют уверенность в том, что в ближайшем будущем будет раскрыта сущность старения и найдены пути радикального влияния на этот процесс.

В. Фролькис,
доктор медицинских наук.

[Из газеты „Известия"]



Польские грузовики и автобусы пользуются большим спросом за рубежом. Автомашины, изготовленные польскими автостроителями, покупают страны Африки, Ближнего и Дальнего Востока.

На снимке: польский микроавтобус „НИСА-501" недалеко от гвинейского селения.

Фото ЦАФ—ТАСС

За редактора Е. Попова.

Тираж 1430 Нижневартовская типография управления по печати Тюменского облисполкома Заказ 270

ОКТЯБРЬ

Пролетарии всех стран, соединяйтесь!

Ленинское знамя

Орган Нижневартовского районного комитета КПСС и районного Совета депутатов трудящихся Тюменской области

Год издания 24-й | ВОСКРЕСЕНЬЕ, 17 октября 1965 года | № 92 (2045) | Цена 2 коп.

О СОЗЫВЕ ОЧЕРЕДНОГО XXIII СЪЕЗДА КПСС

Постановление Пленума ЦК КПСС, принятое 29 сентября 1965 года

1. Созвать очередной XXIII съезд КПСС 29 марта 1966 года.

2. Утвердить следующий порядок дня съезда:

1) Отчетный доклад Центрального Комитета КПСС—докладчик Первый секретарь ЦК КПСС тов. Брежнев Л. И.

2) Отчетный доклад Центральной Ревизионной Комиссии КПСС—докладчик Председатель Ревизионной Комиссии тов. Муравьева П. А.

3) Директивы XXIII съезда КПСС по пятилетнему плану развития народного хозяйства СССР на 1966—1970 г.г.—докладчик Председатель Совета Министров СССР тов. Косыгин А. Н.

4) Выборы центральных органов партии.

3. Установить следующие нормы представительства на XXIII съезд КПСС: один делегат с решающим голосом от 2,5 тыс. членов партии и один делегат с совещательным голосом от 2,5 тыс. кандидатов в члены партии.

4. Делегаты на XXIII съезд КПСС избираются согласно Уставу партии закрытым (тайным) голосованием на областных, краевых партийных конференциях и съездах компартий союзных республик. Выборы делегатов на съезд КПСС от компартий Украины, Белоруссии, Узбекистана и Казахстана произойдутся на областных партийных конференциях.

Коммунисты, состоящие в партийных организациях Советской Армии, Военно-Морского Флота, внутренней и конвойной охраны и пограничных частей, избирают делегатов на XXIII съезд КПСС вместе с остальными партийными организациями на областных, краевых партконференциях или съездах компартий союзных республик.

Коммунисты, состоящие в партийных организациях частей Советской Армии и Военно-Морского Флота, находящихся за границей, избирают делегатов на XXIII съезд партии на партийных конференциях соответствующих войсковых соединений.

ОБ УЛУЧШЕНИИ УПРАВЛЕНИЯ ПРОМЫШЛЕННОСТЬЮ, совершенствовании планирования и усилении экономического стимулирования промышленного производства

ПОСТАНОВЛЕНИЕ ПЛЕНУМА ЦК КПСС, ПРИНЯТОЕ 29 СЕНТЯБРЯ 1965 ГОДА

Коммунистическая партия Советского Союза, твердо и последовательно осуществляя курс на строительство коммунистического общества в СССР, после октябрьского (1964 год) Пленума ЦК проводит большую работу по совершенствованию методов и стиля руководства политической, общественной и экономической жизнью страны. Восстановлены ленинские организационные принципы построения партийных органов. В области руководства народным хозяйством партия все глубже вникает в сущность экономических отношений в нашем обществе для того, чтобы правильно использовать его экономические законы и огромные творческие возможности в интересах народа. На мартовском Пленуме ЦК разработана и осуществляется конкретная программа развития сельскохозяйственного производства.

Теперь в качестве важнейшей задачи ставятся вопросы дальнейшего улучшения работы промышленности. Хорошо организованная и высокоразвитая промышленность является основой современной социалистической экономики, базой могущества страны. От уровня и масштабов ее развития, от результатов ее работы зависит успешный рост всей нашей экономики, повышение благосостояния советского народа, дальнейшее укрепление обороноспособности Советского Союза.

Промышленность непрерывно растет и совершенствуется. В течение семилетки общий объем промышленного производства увеличивается примерно на 84 процента вместо 80 процентов по плану, намного возрастает выработка электроэнергии, добыча нефти, газа, угля, выплавка чугуна и стали.

Обеспечивается значительный рост выпуска химической продукции, машин, оборудования, приборов, товаров народного потребления. За семь лет построено и введено в действие более 5,5 тысячи крупных промышленных предприятий. Основные производственные фонды в промышленности увеличиваются почти в два раза.

С учетом современных требований существенно изменяется структура промышленного производства. Доля электроэнергетики, машиностроения и химической промышленности, то есть, отраслей, обеспечивающих технический прогресс всего народного хозяйства, за семь лет возрастает с 27 процентов до 35 процентов.

Проведен ряд мероприятий по повышению заработной платы рабочих и служащих, пенсионному обеспечению колхозников, улучшению снабжения населения товарами народного потребления и по дальнейшему расширению жилищного строительства.

Эти успехи—результат огромного творческого труда рабочих, инженеров, техников, ученых, большой организаторской и воспитательной работы партийных, советских, профсоюзных и комсомольских организаций.

Важные задачи, стоящие перед советской экономикой в области повышения уровня и темпов развития промышленности, ускорения технического прогресса во всех отраслях народного хозяйства и дальнейшего подъема благосостояния народа, требуют мобилизации всех возможностей для полного использования имеющихся резервов промышленности, роста национального дохода. Главными из них являются повышение эффективности производства, рост производительности труда, увеличение отдачи капитальных вложений и основных производственных фондов, осуществление строжайшего режима экономии, устранение излишеств и непроизводительных расходов, всемерное развитие творческой инициативы трудящихся в решении этих задач.

Большое значение приобретает совершенствование планового руководства экономикой, повышение научного уровня государственного планирования. Народнохозяйственные планы должны учитывать перспективы научно-технического прогресса, предусматривать быстрые темпы внедрения и освоения новейших достижений науки и техники, основываться на реальных и объективных расчетах. При составлении планов необходимо соблюдать важнейшие принципы—строгий учет экономических законов социализма, обеспечение пропорциональности в развитии экономики, получение максимума промышленной продукции при наименьших затратах.

Пленум ЦК КПСС отмечает, что существующая организационная структура управления, методы планирования и экономического стимулирования в промышленности не отвечают современным условиям и уровню развития производительных сил.

Серьезным недостатком в руководстве промышленностью является то, что в нем превалировали административные методы в ущерб экономическим. Хозрасчет на предприятиях носит во многом формальный характер; права предприятий в хозяйственной деятельности ограничены.

Работа предприятий регламентируется большим числом плановых показателей, что ограничивает самостоятельность и инициативу коллективов предприятий, снижает ответственность за улучшение организации производства. Система материального поощрения работников промышленности слабо заинтересовывает их в улучшении общих итогов работы предприятий, в повышении рентабельности производства и улучшении качества промышленной продукции.

Управление промышленностью по территориальному принципу, несколько расширив возможности межотраслевой специализации и кооперирования промышленного производства в пределах экономических районов, в то же время сдерживало развитие отраслевой специализации и рациональных производственных связей между предприятиями, находящимися в разных экономических районах, отдалило науку от производства, привело к раздробленности и многоступенчатости руководства отраслями промышленности, к потере оперативности в работе.

В целях дальнейшего развития промышленности и повышения эффективности общественного производства, ускорения технического прогресса, увеличения темпов роста национального дохода и обеспечения на этой основе дальнейшего подъема благосостояния советского народа требуется улучшить методы планирования, усилить экономическое стимулирование промышленного производства, повысить материальную заинтересованность работников в улучшении итогов работы предприятий.

Пленум ЦК считает необходимым организовать управление промышленностью по отраслевому принципу, образовать союзно-республиканские и общесоюзные министерства по отраслям промышленности.

Признать целесообразным устранить излишнюю регламентацию деятельности предприятий, сократить число плановых показателей, утверждаемых предприятиям сверху, наделить их необходимыми средствами для развития и совершенствования производства, улучшить использование таких важнейших экономических рычагов, как прибыль, цена, премия, кредит.

От хозяйственных и плановых органов требуется большая гибкость и оперативность в планировании и управлении производством, умение своевременно учитывать меняющуюся хозяйственную обстановку, маневрировать ресурсами, увязывать производство с возросшими потребностями и спросом населения, укреплять хозяйственный расчет, быстро внедрять научно-технические достижения, находить в конкретных условиях предприятий лучшие способы решения хозяйственных задач.

Вся система планирования, руководства производством и материального поощрения должна быть направлена на обеспечение высоких темпов развития общественного производства и повышение его эффективности. Важнейшим условием достижения указанных целей является создание у коллективов предприятий заинтересованности в разработке более высоких плано-

(Окончание на 2-й стр.)

ОБ УЛУЧШЕНИИ УПРАВЛЕНИЯ ПРОМЫШЛЕННОСТЬЮ, совершенствовании планирование и усилении экономического стимулирование промышленного производства

ПОСТАНОВЛЕНИЕ ПЛЕНУМА ЦК КПСС, ПРИНЯТОЕ 29 СЕНТЯБРЯ 1965 ГОДА

(Окончание. Нач. на 1-й стр.)

ных заданий, в улучшении использования производственных фондов, рабочей силы, материальных и финансовых ресурсов, совершенствовании техники, организации труда, повышении рентабельности производства.

Расширяя хозяйственную самостоятельность предприятий, партия и Советское правительство будут и впредь проводить единую политику в области планирования главных направлений развития производства, технического прогресса, капитальных вложений, цен, оплаты труда и финансов.

Важное значение предлагаемых мер по улучшению организации управления и усилению экономических методов руководства промышленностью состоит в том, что они сочетают единое государственное планирование с полным хозрасчетом предприятий, централизованное отраслевое управление с широкой республиканской и местной хозяйственной инициативой, принцип единоначалия с повышением роли производственных коллективов. При этом обеспечивается дальнейшее расширение демократических принципов управления, создаются экономические предпосылки для более широкого участия масс в управлении производством и их воздействия на результаты экономической работы предприятий. Такая система хозяйственного управления полнее соответствует современным требованиям и позволит лучше использовать преимущества социалистического строя.

Пленум одобряет разработанные Президиумом ЦК КПСС и изложенные в докладе члена Президиума ЦК КПСС, Председателя Совета Министров СССР тов. Косыгина А. Н. мероприятия по улучшению управления промышленностью, совершенствованию планирования и усилению экономического стимулирования промышленного производства и поручает Президиуму ЦК КПСС и Совету Министров СССР принять решения по этим вопросам и внести на рассмотрение Верховного Совета СССР предложения об органах управления промышленностью.

Пленум поручает Президиуму ЦК КПСС, Совету Министров СССР, ЦК компартий союзных республик, крайкомам и обкомам партии в короткий срок решить все организационные вопросы, связанные с образованием союзно-республиканских и союзных министерств, а также органов хозяйственного руководства на местах с тем, чтобы обеспечить нормальную работу промышленности, правильно решить вопросы использования и расстановки кадров упраздняемых хозяйственных организаций, укрепить высококвалифицированными кадрами предприятия. Укомплектовать вновь создаваемые министерства и ведомства высококвалифицированными специалистами, хорошими организаторами, способными по-государственному вести дело.

Считать главной задачей министерств, коллективов промышленных предприятий, научно-исследовательских, конструкторских и проектных организаций обеспечение высоких темпов развития и повышение эффективности промышленного производства, всемерный рост производительности труда, наилучшее использование имеющихся производственных фондов. С этой целью обеспечить на деле широкое внедрение в народное хозяйство новейших достижений отечественной и зарубежной науки и техники, научной организации труда, улучшение качества продукции, укрепление государственной и производственной дисциплины, повышение ответственности каждого работника за порученное ему дело.

Пленум ЦК подчеркивает, что министерства несут перед партией, государством и советским народом ответственность за успешное развитие промышленности, ее высокий технический уровень, за обеспечение всех отраслей народного хозяйства технически совершенными и высокопроизводительными машинами, оборудованием и приборами, высококачественным сырьем и материалами, за более полное удовлетворение потребностей населения в добротных товарах народного потребления.

Переход к отраслевому принципу руководства промышленностью и усиление экономических рычагов в развитии производства еще выше поднимают роль партийных организаций республик, краев, областей, городов, районов, предприятий, министерств и ведомств в борьбе за обеспечение высоких темпов развития экономики, повышают их ответственность за работу предприятий и хозяйственных органов по выполнению народнохозяйственных планов и государственных заданий. Партийные комитеты, не подменяя хозяйственных руководителей, обязаны сосредоточить главное внимание на организаторской работе, подборе, расстановке и воспитании кадров, на контроле за исполнением директив партии и правительства, на усилении коммунистического воспитания трудящихся.

Партийные организации обязаны постоянно изучать деятельность предприятий и помогать хозяйственным руководителям выявлять и устранять недостатки, направлять усилия трудящихся на изыскание и приведение в действие всех резервов производства, решительно бороться с проявлениями как ведомственных, так и местнических тенденций.

Партийные комитеты должны глубоко, со знанием дела разбираться в экономике производства, организовать решительную борьбу за бережливость и экономию денежных средств, материальных и трудовых ресурсов, сделать ее подлинно всенародным делом, вооружать кадры экономическими знаниями, учить их умению правильно использовать экономические рычаги для улучшения промышленного производства.

Партийные, профсоюзные и комсомольские организации обязаны усилить работу по повышению коммунистической сознательности трудящихся, развивать их творческую активность, настойчиво бороться за повышение производительности труда, укрепление трудовой и производственной дисциплины, больше проявлять заботы об улучшении условий труда и быта рабочих и служащих. Необходимо улучшить организацию социалистического соревнования трудящихся с тем, чтобы все передовое, что рождается на производстве, получало массовое распространение и внедрение. Нужно максимально использовать возможности новой системы хозяйствования для дальнейшего подъема производства и материального поощрения хорошо работающих предприятий и работников промышленности.

Экономические стимулы повышения производительности общественного труда — это могучее средство движения социалистической экономики к коммунизму. В то же время партия и впредь будет неуклонно проводить курс на повышение коммунистической сознательности трудящихся, на воспитание коммунистического отношения к труду. Только при сознательном, инициативном и творческом подходе каждого труженика к своему делу, при бережном, хозяйском отношении каждого к народному достоянию можно бороться за построение коммунистического общества. Долг партийных организаций — всемерно развивать моральные стимулы к труду, создавать все условия для расцвета подлинно коммунистического творчества масс...

Пленум обязывает партийные организации широко разъяснить работникам промышленности, всем трудящимся существо решений настоящего Пленума, сосредоточить все силы партийных, советских и хозяйственных кадров на выполнении разработанных партией и правительством мероприятий. Вырабатывая эти меры, наша партия исходила из коренных интересов рабочего класса, всех трудящихся нашей страны, всесторонне учитывала предложения и пожелания рабочих, работниц, инженеров и техников, ученых, партийных, советских, профсоюзных и комсомольских организаций.

◆ ◆ ◆

Пленум Центрального Комитета Коммунистической партии Советского Союза выражает уверенность в том, что меры по улучшению управления промышленностью, совершенствованию планирования и усилению экономического стимулирования промышленного производства будут с удовлетворением встречены партией и всеми трудящимися нашей страны. Успешное осуществление этих мер еще выше поднимет экономическую мощь Советского государства, обеспечит дальнейший рост народного благосостояния, еще больше укрепит союз рабочих и крестьян, будет способствовать более успешному решению задач коммунистического строительства.

З А К О Н

СОЮЗА СОВЕТСКИХ СОЦИАЛИСТИЧЕСКИХ РЕСПУБЛИК ОБ ИЗМЕНЕНИИ СИСТЕМЫ ОРГАНОВ УПРАВЛЕНИЯ ПРОМЫШЛЕННОСТЬЮ И ПРЕОБРАЗОВАНИИ НЕКОТОРЫХ ДРУГИХ ОРГАНОВ ГОСУДАРСТВЕННОГО УПРАВЛЕНИЯ

В целях улучшения управления промышленностью Верховный Совет Союза Советских Социалистических Республик **постановляет:**

Статья 1. Образовать следующие союзно-республиканские министерства СССР:

Министерство черной металлургии;
Министерство цветной металлургии;
Министерство угольной промышленности;
Министерство химической промышленности;
Министерство нефтедобывающей промышленности;
Министерство нефтеперерабатывающей и нефтехимической промышленности;
Министерство лесной, целлюлозно-бумажной и деревообрабатывающей промышленности;
Министерство промышленности строительных материалов;
Министерство легкой промышленности;
Министерство пищевой промышленности;
Министерство мясной и молочной промышленности.

Статья 2. Преобразовать в союзно-республиканские министерства:

Государственный производственный комитет по энергетике и электрификации СССР — в Министерство энергетики и электрификации СССР;

Государственный производственный комитет по рыбному хозяйству СССР — в Министерство рыбного хозяйства СССР;

Государственный производственный комитет по монтажным и специальным строительным работам СССР — в Министерство монтажных и специальных строительных работ СССР.

(Продолжение на 3-й стр.)

(Окончание. Нач. на 2-й стр.)

Государственный геологический комитет СССР— в Министерство геологии СССР;

Государственный комитет Совета Министров СССР по торговле—в Министерство торговли СССР;

Государственный производственный комитет по орошаемому земледелию и водному хозяйству СССР—в Министерство мелиорации и водного хозяйства СССР.

Статья 3. В союзных республиках, в зависимости от объема производства продукции и количества предприятий соответствующей отрасли промышленности, расположенных на территории республики, образуются одноименные союзно-республиканские министерства или управления (объединения), на которые возлагается непосредственное управление предприятиями и ответственность за их деятельность.

Статья 4. Учитывая особенности машиностроения, требующего для своего развития наиболее широкой специализации и кооперирования производства, унификации деталей и узлов машин и объединения усилий научно-исследовательских, конструкторских организаций и предприятий по созданию новых, технически совершенных конструкций машин и оборудования для всех отраслей народного хозяйства, образовать следующие общесоюзные министерства:

Министерство тяжелого, энергетического и транспортного машиностроения;

Министерство станкостроительной и инструментальной промышленности;

Министерство строительного, дорожного и коммунального машиностроения;

Министерство тракторного и сельскохозяйственного машиностроения;

Министерство автомобильной промышленности;

Министерство химического и нефтяного машиностроения;

Министерство электротехнической промышленности;

Министерство приборостроения, средств автоматизации и систем управления;

Министерство машиностроения для легкой и пищевой промышленности и бытовых приборов.

Совету Министров СССР утвердить представленные соответствующими министрами СССР совместно с Советами Министров союзных республик перечни предприятий и организаций, подлежащих передаче в ведение указанных общесоюзных министерств.

Статья 5. Преобразовать в общесоюзные министерства:

Государственный производственный комитет по газовой промышленности СССР— в Министерство газовой промышленности;

Государственный производственный комитет по транспортному строительству СССР—в Министерство транспортного строительства.

Статья 6. Передать предприятия медицинской промышленности в систему Министерства здравоохранения СССР.

Статья 7. Преобразовать Государственный плановый комитет СССР в союзно-республиканский Государственный плановый комитет Совета Министров СССР (Госплан СССР).

Для обеспечения территориального планирования развития промышленного производства при отраслевом принципе управления промышленностью установить, что проекты планов развития народного хозяйства республик по всем отраслям промышленности союзно-республиканского и республиканского подчинения, а также предложения по проектам планов производства продукции (кроме оборонной) на предприятиях общесоюзных министерств, находящихся на территории республик, разрабатываются Госпланами союзных республик.

Госпланы союзных республик рассматривают также возникающие в ходе выполнения плана вопросы межотраслевого характера по промышленности, расположенной на территории союзной республики, и разрабатывают предложения по этим вопросам.

Статья 8. Преобразовать Государственный комитет по координации научно-исследовательских работ СССР в общесоюзный Государственный комитет Совета Министров СССР по науке и технике, возложив на него подготовку совместно с Академией наук СССР предложений по основным направлениям развития науки и техники в стране, организацию разработки межотраслевых научно-технических проблем, обеспечение научно-технической информации, контроль за внедрением достижений науки и техники в народное хозяйство, а также осуществление связей с зарубежными странами по вопросам научно-технического сотрудничества.

Статья 9. Образовать союзно-республиканский Государственный комитет Совета Министров СССР по материально-техническому снабжению.

Решения Государственного комитета Совета Министров СССР по материально-техническому снабжению по вопросам, входящим в его компетенцию, являются обязательными для исполнения министерствами и другими организациями.

Статья 10. Признать необходимым образовать в союзных республиках Главные управления материально-технического снабжения, подчиненные Советам Министров союзных республик и Государственному комитету Совета Министров СССР по материально-техническому снабжению, которые осуществляют непосредственное руководство территориальными органами материально-технического снабжения.

Статья 11. Преобразовать Государственный комитет по делам строительства СССР в союзно-республиканский Государственный комитет Совета Министров СССР по делам строительства (Госстрой СССР).

Статья 12. В связи с предусмотренными настоящим Законом изменениями в организации управления промышленностью упразднить Высший совет народного хозяйства СССР Совета Министров СССР и Совет народного хозяйства СССР.

Признать необходимым упразднить республиканские советы народного хозяйства и советы народного хозяйства экономических районов.

Статья 13. Совету Министров СССР провести необходимые организационные мероприятия, вытекающие из настоящего Закона, а также рассмотреть замечания и предложения, высказанные депутатами в ходе обсуждения вопроса об улучшении управления промышленностью.

Статья 14. Президиуму Верховного Совета СССР утвердить перечень законодательных актов СССР, утрачивающих силу в связи с принятием настоящего закона.

Председатель Президиума Верховного Совета СССР
А. Микоян.

Секретарь Президиума Верховного Совета СССР.
М. Георгадзе.

Москва, Кремль.
2 октября 1965 г.

ЗАКОН

Союза Советских Социалистических Республик О ВНЕСЕНИИ ИЗМЕНЕНИЙ И ДОПОЛНЕНИЙ В ТЕКСТ КОНСТИТУЦИИ (ОСНОВНОГО ЗАКОНА) СССР

В связи с принятием Законов СССР от 2 октября 1965 года «Об изменении системы органов управления промышленностью и преобразовании некоторых других органов государственного управления» и «Об утверждении Указов Президиума Верховного Совета СССР о преобразовании некоторых Государственных комитетов в общесоюзные министерства и об образовании общесоюзного Министерства общего машиностроения» Верховный Совет Союза Советских Социалистических Республик постановляет внести следующие изменения и дополнения в текст Конституции (Основного Закона) СССР:

1. Изложить статью 70 Конституции СССР следующим образом:

„Статья 70. Совет Министров СССР образуется Верховным Советом СССР в составе:

Председателя Совета Министров СССР;

первых заместителей Председателя Совета Министров СССР;

заместителей Председателя Совета Министров СССР;

министров СССР;

председателя Государственного планового комитета Совета Министров СССР;

председателя Государственного комитета Совета Министров СССР по делам строительства;

председателя Государственного комитета Совета Министров СССР по материально-техническому снабжению;

председателя Комитета партийно-государственного контроля ЦК КПСС и Совета Министров СССР;

председателя Государственного комитета Совета Министров СССР по вопросам труда и заработной платы;

председателя Государственного комитета Совета Министров СССР по науке и технике;

председателя Государственного комитета Совета Министров СССР по радиовещанию и телевидению;

председателя Государственного комитета Совета Министров СССР по кинематографии;

председателя Государственного комитета Совета Министров СССР по печати;

председателя Государственного комитета заготовок Совета Министров СССР;

председателя Государственного комитета Совета Министров СССР по внешним экономическим связям;

председателя Государственного комитета Совета Министров СССР по культурным связям с зарубежными странами;

председателя Комитета государственной безопасности при Совете Министров СССР;

председателя правления Государственного банка СССР;

начальника Центрального статистического управления при Совете Министров СССР.

В состав Совета Министров СССР входят Председатели Советов Министров союзных республик по должности».

2. Изложить статью 77 Конституции СССР следующим образом:

„Статья 77. К общесоюзным министерствам относятся министерства:

авиационной промышленности;

автомобильной промышленности;

внешней торговли;

газовой промышленности;

гражданской авиации;

машиностроения для легкой и пищевой промышленности и бытовых приборов;

Морского флота;

оборонной промышленности;

общего машиностроения;

приборостроения, средств автоматизации и сис-

(Продолжение на 4-й стр.)



КУЙБЫШЕВСКАЯ ОБЛАСТЬ. Мухановский нефтепромысел—один из крупнейших в Советском Союзе. Первая нефть здесь была получена в декабре 1946 года. Сейчас промысел—передовое высокомеханизированное предприятие. На ряде скважинах введено телемеханическое управление. Это позволило ликвидировать ночные смены, высвободить значительное количество рабочих, улучшать контроль за работой скважин.

На снимке: диспетчер А. П. Пыжинина во время дежурства на центральном диспетчерском пульте.

Фото **А. Брянова.**

Фотохроника ТАСС

З А К О Н

Союза Советских Социалистических Республик

О внесении изменений и дополнений в текст Конституции (Основного Закона) СССР

(Окончание. Начало на 3-й стр.)

ем управления;
путей сообщения;
радиопромышленности;
среднего машиностроения;
станкостроительной и индустриальной промышленности; строительного, дорожного и коммунального машиностроения;
судостроительной промышленности;
тракторного и сельскохозяйственного машиностроения;
транспортного строительства;
тяжелого, энергетического и транспортного машиностроения;
химического и нефтяного машиностроения;
электронной промышленности;
электротехнической промышленности».

3. Изложить статью 78 Конституции СССР следующим образом:

„Статья 78. К союзно-республиканским министерствам относятся министерства:
высшего и среднего специального образования;
геологии;
здравоохранения;
иностранных дел;
культуры;
легкой промышленности;
лесной, целлюлозно-бумажной и деревообрабатывающей промышленности;
мелиорации и водного хозяйства;
монтажных и специальных строительных работ;
мясной и молочной промышленности;
нефтедобывающей промышленности;
нефтеперерабатывающей и нефтехимической промышленности;
обороны;
пищевой промышленности;
промышленности строительных материалов;
рыбного хозяйства;
связи;
сельского хозяйства;
торговли;
угольной промышленности;
финансов;
химической промышленности;
цветной металлургии;
черной металлургии;
энергетики и электрификации».

4. Внести следующие изменения в статьи 60, 68 и 82 Конституции СССР:

исключить из пункта «в» статьи 60 слова «образует экономические районы республики»;

исключить из пункта «а» статьи 68 слова «Высшего совета народного хозяйства СССР Совета Министров СССР (ВСНХ СССР)»;

исключить из статьи 82 слова «а также постановления и распоряжения республиканского Совета народного хозяйства и Советов народного хозяйства экономических районов республики».

Председатель Президиума Верховного Совета СССР
А. Микоян.

Секретарь Президиума Верховного Совета СССР
М. Георгадзе.

Москва, Кремль, 2 октября 1965 г.

Великому Октябрю навстречу

ОТЛИЧНЫЙ ПОДАРОК!

Сегодня две баржи, буксируемые теплоходом «Днепр», приняли последние 3000 тонн «черного золота».Это идет драгоценная жидкость, добытая сверх социалистического обязательства, взятого нефтяниками на текущий год, оно равно 300.000 тонн. Всего на 15 октября отгружено свыше 306.000 тонн нефти.

История этих «тысяч» такова. Государство дало коллективу задание добыть и отгрузить в течение нынешней навигации 240.000 тонн нефти. Благодаря хорошей организованности в труде и стремлению дать Родине как можно больше нефти, коллектив в последние месяцы работал с опережением графика. Стало ясно, что добытчики в состоянии перевыполнить государственный план. И было принято высокое социалистическое обязательство: добыть и отгрузить 300.000 тонн. И этот рубеж преодолен.

Свое трудовое достижение коллектив нефтяников считает подарком Октябрю. Отличный подарок!

Лучшие из лучших: старшие операторы сборных пунктов № 8 и № 28 М. Г. Хакимов и В. Б. Баклеев, начальник участка по добыче нефти Е. В. Большагин и многие другие.

М. Альхамов,
начальник ПТО нефтепромыслового управления „Мегионнефть".



МОСКВА. В Центральном музее В. И. Ленина открылась новая экспозиция. Она рассказывает о том, как претворяются ленинские идеи в жизнь. В экспозицию включены новые документы В. И. Ленина в связи с выходом в свет полного собрания его Сочинений.
На снимке: посетители осматривают новые экспонаты.
Фото **Е. КАССИНА.** Фотохроника ТАСС

ТЕПЛО ПРИШЛО В КВАРТИРЫ

Репортаж

Яркие языки пламени с легким шумом вырываются из сопла форсунок. Ровно гудят электромоторы насосов, нагнетая воду. Над большими железными баками висят белые клубы пара.

Стрелки термометров застыли на цифре 50 выше нуля по Цельсию. Зимой же они подпрыгнут к отметке 90

В разные стороны тянутся стальные жилы труб, по которым устремляются горячие потоки к квартирам нефтяников и строителей. Котельная шлет в дома долгожданное тепло. Теперь покорителям нефтяной целины не страшны сибирские морозы. Горячее дыхание печей котельной придет в жилища людей.

... Две женщины в халатах внимательно наблюдают за режимом работающих агрегатов, время от времени проверяя показания приборов. Одна из них Л. Н. Кулинич, старшая смены кочегаров. Пожалуй, слово кочегар в данном случае несколько устарело, к работающим здесь больше подходит звание «оператор». Чудесница-нефть в корне меняет облик котельной. Нигде не видно ни огромных куч угля, ни малейших следов шлака и золы, никакой пыли. Кругом чистота и порядок, воздух чист и прохладен. У стены высится пульт управления и измерительная аппаратура.

— Работа у нас физически нетрудная и чистая, — охотно рассказывает Людмила Николаевна,—но требует определенных технических знаний и опыта. Сама я специально училась в башкирском городке Учули на курсах и имею пятый квалификационный разряд. Следим, чтобы никакой механизм не вышел из строя и регулируем температуру воды в теплоцентрали. Автоматики пока здесь нет. А придет она, да еще газ—совсем легко будет работать. Оборудование все функционирует хорошо,—продолжает Людмила Николаевна.—Пока обогреваем школу, столовую. Начинаем подавать тепло в жилые дома. Но готовы к подключению всего поселка. Дело теперь за укладчиками теплотрассы. Они все что-то мудрят, не могут исправить свои недоделки. А так теплом люди зимой будут обеспечены. В котельной полностью смонтированы пять котлов: два паровых и три водогрейных. Мощность водогрейных около 1800 килокалорий в час, что вполне достаточно для поселка. Идет обвязка шестого котла, и с вводом новых жилых зданий присоединим его.

Пока длится разговор, вокруг вспыхивают огоньки электросварки, звенит металл. Это заканчивают ставить последние метки на облик котельной бригада монтажников Д. А. Бабикова.

Их было всего шесть человек, два электросварщика и четыре слесаря, которые в августе добровольно вызвались провести весь монтаж котельной до наступления холодов. Работавшие раньше на котельной бригады из СМУ-5 далеко отклонились от проекта. Поэтому делать приходилось все на глазок, доверяя собственному многолетнему опыту. Не хватало оборудования, сами комбинировали обвязку котлов из различных комплектов и деталей. Из-за плохого снабжения проблемы возникали по самому пустяковому случаю. Не подходит фланец редуктора к фланцу трубы и нужно целый узел менять, обегать все базы в поисках обыкновенной гайки. Работали, не считаясь со временем, до поздних вечеров. Раньше часто в темноте можно было увидеть вспышки электросварки и над станинами труб склонившихся людей.

— Сейчас трудно определить, кто лучше работал,— говорит мастер Л.Ф. Поляков.—В общем все хорошо работали. И электросварщики Ц. Е. Заречный, и А. Глушенко, и слесари И. В. Кудрявцев, И. А. Кипаев, В.Г. Монахов, М. А. Подлесных. У всех думка была одна: к приближающимся морозам закончить обвязку оборудования.

И вот все трудности позади. Оставшиеся мелкие работы можно закончить в процессе эксплуатации котельной.

И. Е. Заречный прямо на горячие баки ставит свои последние заплаты. Лицо у него спокойное и довольное. Главное сделано: т е п л о м квартиры на зиму обеспечены.

Ф. Морозов.

За редактора Е. Попова.

Редакция районной газеты «Ленинское знамя» требуется
БУХГАЛТЕР
За справками обращаться в часы занятий.

УВАЖАЕМЫЙ ЧИТАТЕЛЬ!

Идет подписка на районную газету

«Ленинское знамя» на 1966 год.

Подписку принимают все отделения районного узла связи и общественные распространители.

Подписная цена на год 2 руб. 28 коп., на полгода—1 руб. 14 коп., на три месяца—57 коп.

Тираж 1430 Нижневартовская типография управления по печати Тюменского облисполкома Заказ 273

Пролетарии всех стран, соединяйтесь!

Ленинское знамя

Орган Нижневартовского районного комитета КПСС и районного Совета депутатов трудящихся Тюменской области

Год издания 24-й | ВОСКРЕСЕНЬЕ, 24 октября 1965 года | № 93 (2046) | Цена 2 коп.

XXIII СЪЕЗДУ — ДОСТОЙНУЮ ВСТРЕЧУ!

СЛОВО не разойдется С ДЕЛОМ

Бригада бурового мастера Анатолия Курбатова славится своими трудовыми успехами. Небольшой коллектив стал на предоктябрьскую вахту Рубеж, который намечено достигнуть к знаменательной дате—это выполнение годового плана. Есть основания утверждать, что слово буровиков не разойдется с делом. Государственное задание на год—13.600 метров скважин. На сегодня буровики „просверлили“ уже более 12.000 метров. Люди делают все, чтобы достойно встретить Октябрь.

— К XXIII съезду нашей партии мы подготовим новый подарок,— говорят люди из бригады.

В. КОРДИАЛИК.

гл. инженер Мегионской нефтеразведочной экспедиции.

ГОВОРЯТ МЕГИОНЦЫ

От нас, строителей, люди ждут сейчас, в преддверии зимы, многое. И главное—это жилье. Чем же можем порадовать их мы, работники строительного управления № 11?

Коллектив участка взял социалистическое обязательство—сдать к празднику Октября 1840 квадратных метров жилья и несколько бытовых помещений.

На всех объектах уже ведутся отделочные работы, точнее—они уже в стадии завершения. Можно с большой уверенностью сказать: социалистическое обязательство будет выполнено.

Первыми в труде идут рабочие участка №3, которым руководит Михаил Петрович Бедяшкин, коммунист. Лучшая бригада участка— бригада коммунистического труда, возглавляемая Иваном Павловичем Васильевым.

Подводят нас пока работники СМУ-15. Они монтируют теплосеть для домов. Наша просьба к ним, точнее, призыв: дать тепло в помещения до праздника. Это будет означать полную готовность жилых и бытовых зданий.

В. Павлов,

главный инженер СУ-11. пос. Мегион.

Рабочий для рабочего

Все прочнее прирастают к вартовской земле строители СМУ-5 «Тюменьнефтегазстроя». Сейчас они завершают строительство детского сада на 100 мест; к празднику будут готовы шесть восьмиквартирных жилых домов.

Первый строительный участок, возглавляемый П.М.Корнеевым, к 1 ноября сдаст в эксплуатацию общежитие на 60 человек.

Идет пушнина!

К северу от районного центра, среди старых лесов Кулынигола, живет интересный народ—охотники. Здесь—комсомольско-производственный участок Корликовского промохототделения.

И хотя далеки охотники от большой земли, внимательно следят они за жизнью страны. С интересом слушали по радио постановление сентябрьского Пленума ЦК КПСС. Сейчас готовятся встретить XXIII съезд нашей партии.

В первую декаду октября на отлов ондатры вышло все трудоспособное население участка. Поймано более 1000 зверьков. Знатный промысловик Владимир Кириллович Прасин сдал на приемный пункт 170 ондатровых шкурок.

Начиная пушной промысел, он сказал: «Далеко мы живем от больших дорог и центров, но каждый из нас чувствует заботу партии. Для меня этот год особенный, за мой труд Советское правительство наградило меня высокой наградой—орденом Трудового Красного Знамени. Я в ответ на это обещаю за сезон (до первого марта 1966 года) сдать государству 1500 беличьих бездефектных шкурок. Это будет моим подарком XXIII съезду КПСС».

пос. Ларьяк. **Н. Зайцев.**

ТЮМЕНСКИЕ БОГАТСТВА—НА СЛУЖБУ НАРОДУ!

Речь депутата Верховного Совета СССР, первого секретаря Тюменского обкома КПСС Б. Е. ЩЕРБИНЫ на VI сессии Верховного Совета СССР

Товарищи депутаты! Состоявшийся Пленум Центрального Комитета партии и настоящая сессия Верховного Совета СССР решают вопрос исключительной важности. В стране завершается важнейший этап создания действительно научной, наиболее устойчивой системы управления хозяйством, обеспечивающей условия для нового подъема промышленности, сельского хозяйства, благосостояния советского народа.

Но реформа не будет завершенной без упорядочения капитального строительства. Несовершенство этого участка снизит эффект принимаемых мер в промышленности и сельском хозяйстве. Поэтому следует ускорить решение вопросов, связанных с капитальным строительством.

Перестройка управления промышленностью назрела давно. Сложившаяся территориальная система управления не обеспечивала устойчивого быстрого роста производства. Укрупнение экономических районов не сняло трудностей, а кое-где даже замедлило развитие территориальной специализации и производительных сил. Остались нерешенными вопросы материально-технического обеспечения. Многие предприятия, строительство которых в области было намечено семилетним планом, остались не начатыми строительством, хотя в ряде городов имеется избыток трудовых ресурсов.

Последнее время совнархоз стал вольно обращаться и со сложившейся специализацией предприятия. Особенно было ослаблено внимание к легкой, пищевой промышленности, выпуску товаров широкого потребления.

Плановые комиссии экономических районов не оказали влияния на улучшение дела планирования. На наш взгляд, они должны быть упразднены.

Намечаемые мероприятия усилят нашу экономику, так как возврат к централизации управления промышленностью в этих новых условиях даст возможность концентрировать усилия в основных секторах технического прогресса. Предоставление большей самостоятельности предприятиям, материальная заинтересованность трудящихся поднимут инициативу в использовании фондов предприятий, откроют более широкое поле проявлению экономических законов.

Вся страна, работники промышленности ждали таких мер, которые выработал Центральный Комитет КПСС. Трудящиеся единодушно одобряют решения сентябрьского Пленума ЦК, развертывают соревнования за достойную встречу XXIII съезда партии.

В центре нашего внимания должна быть забота о коренном усовершенствовании планирования. Одной из причин известного замедления темпов промышленного производства являются крупные просчеты Госплана в оценке и развитии новых перспективных районов, перестраховка, боязнь риска в их освоении.

В результате научных открытий, проведенных за последние годы геологоразведочных работ на нефть и газ, изучения лесных и других ресурсов Западная Сибирь, и прежде всего Тюменская область, стала одним из таких новых важных сырьевых центров страны.

На территории области открыто 27 нефтяных и 24 газовых месторождений.

Сибирская нефть отличается низким процентом серы и повышенным содержанием суммы светлых продуктов. Среди открытых месторождений особую ценность представляют Усть-Балыкское, Правдинское, Западно-Сургутское, Самотлорское и другие. Отдельные скважины здесь могут давать до тысячи тонн нефти в сутки. В числе газовых месторождений крупнейшее— Уренгойское.

Сделаны первые шаги по освоению этих богатств, заложены основы нефтяной и газовой промышленности в Сибири.

Тюменские нефтяники уже выполнили годовой план добычи нефти. К концу года они обещают добыть 200—300 тыс. тонн нефти сверх плана.

Досрочно заканчиваются работы по сооружению нефтепровода Шаим—Тюмень. Днями начнется закачка нефти в трубу. Развернулись работы на нефтетрассе Усть-Балык—Омск. Протяженность трубопровода более тысячи километров.

Идет к концу строительство газопровода Шунга—Серов протяженностью свыше 500 км. В декабре уральская индустрия получит сибирский газ.

Открытие на севере области уникальных газовых месторождений дало возможность приступить к разработке проекта по передаче газа в районы центра, северо-запада страны, Белоруссии и прибалтийских республик. Отсюда путь газа намного короче чем с Газли.

Сооружение промыслов и трубопроводов в столь короткие сроки стало возможным только в результате большого внимания и огромной помощи, которые мы получаем от ЦК КПСС и правительства.

Большую работу провел Государственный производственный комитет по газовой промышленности СССР, который обеспечил четкую организацию строительства, оперативное решение всех сложных вопросов, возникающих в ходе работ.

Мы благодарны партийным организациям Башкирской, Татарской АССР, Куйбышевской области и Азербайджанской ССР, которые направили большое количество специалистов для освоения новых богатейших месторождений нефти и газа в нашей области.

Однако в интересах дела темпы освоения нефтяных и газовых месторождений должны быть значительно выше. Богатства здесь такие, что в этом районе можно добывать нефти больше, чем в США, а газа—в несколько раз больше, чем получает сейчас вся страна.

Открытие нефти и газа в Сибири—крупнейшее событие нашего времени. Это требует по-новому ставить и решать проблемы территориального размещения производительных сил в стране, топливно-энергетических схем и всей нефтехимии. Этого как раз вовремя и не оценил Госплан.

Слабо поставлено у нас научное и проектное обеспечение промышленного освоения новых районов.

[Продолжение на 2-й стр.]

ТЮМЕНСКИЕ БОГАТСТВА — НА СЛУЖБУ НАРОДУ!

(Окончание. Начало на 1 стр.)

Силы проектных организаций разобщены. В области, например, более 40 проектных организаций страны решают те или другие вопросы, зачастую не увязывая их между собой.

Требуют научного разрешения вопросы районных планировок эксплуатации многопластовых месторождений, кустового, наклонно направленного бурения, поддержания пластового давления при помощи газа, передачи на большое расстояние одной трубой одновременно нефти и газа и многие другие.

Некоторые говорят, что осваивать новый район дорого, много трудностей. Но ведь тут не страх тайги и болот должен определять отношение к проблеме, а экономика. Сложности, конечно, есть и немалые, но они явно преувеличиваются.

Вследствие высокой концентрации и качества нефтяных месторождений технико-экономические показатели их промышленного использования находятся на уровне среднесоюзных уже в начальный период освоения. По расчетам проектных и научно-исследовательских институтов, себестоимость добычи тонны нефти в Тюменской области будет ниже среднесоюзной.

Хотя удельные капиталовложения в области несколько выше среднеотраслевых, в целом же по народному хозяйству увеличение добычи и использование нефти будет обеспечивать большой экономический эффект, как от замены нефтетопливом более дорогих твердых видов топлива, так и вследствие сокращения дальности доставки нефти восточным нефтеперерабатывающим заводам.

Каждая тонна нефти Тюменской области, поданная на нефтеперегонные заводы Востока взамен полго-уральской, дает рубль экономии, не считая других выгод.

В ближайшие 5—7 лет за счет тюменской нефти могут быть удовлетворены потребности в нефтепродуктах Среднего Урала, Западной и Восточной Сибири и некоторой части потребности экспорта.

Высока экономическая эффективность и геолого-разведочных работ. Если объем бурения в Тюменской области составляет примерно 5 проц. от объема поискового и разведочного бурения по СССР и около 8 проц.—по РСФСР, то прирост запасов нефти и газа составляет свыше 26 проц. от прироста по СССР и более 45 проц.—по РСФСР. Прирост на один метр проходки по Тюменской области в 10 раз выше, чем по РСФСР.

Все эти обоснования и соответствующие проекты постановлений об ускорении развития нефтяной и газовой промышленности в области представлены обкомом КПСС совместно с комитетами нефтяной и газовой промышленности, и мы просим ускорить их принятие. Нельзя мириться с тем, что решение по нефти вот уже год находится на различных согласованиях.

Министерства и Госпланы должны особое внимание уделить наиболее разумному комплексному развитию новых районов, разработке единых схем развития их производительных сил. К сожалению, нельзя назвать такие районы, где бы в полной мере было осуществлено именно комплексное хозяйственное развитие.

Вовлечение богатейших ресурсов в оборот страны следует вести за счет высокой технической оснащенности; а если говорить о Тюменской области,—с учетом опыта освоения северных районов, накопленного как и нашей стране, так и за рубежом.

Освоение природных ресурсов области в первую очередь требует решать вопросы развития транспорта. Речной транспорт при нынешней его оснащенности не способен выполнить предстоящие перевозки. Он их ограничивает уже теперь. Коренного улучшения потребует авиационный транспорт, электроснабжение промыслов. Но главное — надо быстрее строить железные дороги и, прежде всего, от Тюмени через Тобольск до Сургута. Пришло время вернуться к строительству железной дороги Салехард—Игарка, законсервированной в 1953 году.

Проведенными обследованиями установлено, что восстановление и строительство железной дороги на участке Салехард—Нур, протяженностью 670 км., может быть выполнено в короткие сроки, затраты на эти цели составят 50—60 млн. рублей. Пройдя эти километры, мы откроем путь к крупнейшему Нурпейскому месторождению газа, которое по своим запасам превышает известные в стране Газлинское и Шебелинское.

Удовлетворение растущих потребностей промышленности области и предприятий Урала выдвигает необходимость строительства нефтеперерабатывающих и газо-бензиновых заводов. Строительство в Тюмени нефтеперерабатывающего завода для переработки шаимской нефти снимет проблему обеспечения Урала бессернистым мазутом и высококачественными маслами.

С будущего года шаимскую нефть намечаются вывозить по железной дороге на нефтеперегонный завод в Кириши под Ленинград. Качество нефти таково, что даже подобная перевозка будет не в убыток. Но не трудно подсчитать, какая выгода была бы получена, если бы завод был в районе добычи нефти.

Серьезного внимания требует проблема создания в области на нефтяном сырье современной химической промышленности.

Более быстрого развития требует и сельское хозяйство области, призванное удовлетворить нужды развивающейся промышленности.

Одной из важных проблем следует считать ускоренное оснащение геологов, нефтяников и строителей транспортной и другой техникой, способной безотказно работать в условиях бездорожья, заболоченности и низких температур. Сейчас эти организации оснащены техникой, не рассчитанной на условия работы в северных районах. Научные и проектно-конструкторские институты страны плохо работают над созданием техники для освоения богатств Севера.

И, пожалуй, самая первоочередная необходимость—создать мощные строительные базы и предприятия строительных материалов. Пока даже нет генеральной схемы их размещения.

Как уже здесь говорил товарищ Дмитрий, планирующие органы допускают серьезные упущения в использовании лесных богатств, развитии лесохимической промышленности. В 1960—1963 годах была выдвинута и обоснована необходимость создания в бассейне средней Оби и низовьях Иртыша крупного центра лесозаготовительной и лесообрабатывающей промышленности в составе трех основных лесопромышленных комплексов: Верхне-Кондинского, Нижне-Обского и Тобольского. На предприятиях этих комплексов предусматривается выпуск 2,5—3 млн. тонн целлюлозы, столько же бумаги и картона, большое количество пиломатериалов, фанеры, кормовых дрожжей, этилового спирта и других продуктов лесохимии.

Эти предложения, разработанные в увязке с развитием в районе нефтяной, газовой, химической, рыбной промышленности и энергетики, были рассмотрены специальной комиссией совета по науке при Совете Министров СССР и одобрены в качестве основы для хозяйственного освоения ресурсов области. Предложения были также одобрены Государственным комитетом по лесной, целлюлозно-бумажной, деревообрабатывающей промышленности и лесному хозяйству при Госплане СССР. Однако эта совершенно правильная линия не проводится в жизнь. Строительство комбинатов в предстоящей пятилетке не планируется. Дело складывается таким образом, что организации промышленной переработки леса практически откладывается на 1975—1980 гг., а к этому времени наиболее доступные леса будут вырублены и построенные лесохимические предприятия окажутся без дешевого сырья. Эффект от организации глубокой переработки древесины будет многократно снижен.

В новых районах, где наряду с большими объемами промышленного строительства создаются города, рабочие поселки, планирующие органы не предусматривают необходимые капиталовложения на культурно-бытовое строительство. А если их удается добиться в течение года, то, как правило, под отнущенные средства ресурсы не выделяются и деньги остаются неосвоенными, как это случилось в текущем году.

Проблема освоения Сибири настоятельно требует проведения новой политики в вопросах заработной платы. Действовавшие ранее льготы для работников, занятых в народном хозяйстве северных районов, отменены, а применяемые в настоящее время льготы не способствуют закреплению кадров.

Намечаемая перестройка управления промышленностью должна дать простор развитию и быстрому освоению новых районов, которые призваны сыграть большую роль в развитии производительных сил страны. Чтобы правильно развивать новые районы, где выявляются уникальные сырьевые запасы, на наш взгляд, следует разрешить Госплану СССР создавать комиссии или советы по комплексному развитию этих районов, наделив комиссии соответствующими правами координации деятельности министерств и ведомств, а на местах—управления или комбинаты по создаваемой отрасли.

Перестройка управления промышленностью создает новую обстановку, потребует коренного улучшения работы партийных, советских, комсомольских, профсоюзных организаций. Партийные и советские органы обращают основное внимание на улучшение подбора, воспитание кадров, проверку исполнения, повышение уровня идеологической работы, активизацию деятельности всех депутатов и Советов депутатов трудящихся, строгое соблюдение социалистической законности. В новой обстановке требуется еще больше расширить права Советов при решении финансовых вопросов, развитии местной промышленности, пересмотреть и отменить законы, регламентирующие строительство спортивных сооружений, выбора проектов жилья, учреждений культуры и т. д., запретить изымать сверхплановые накопления местной промышленности в республиканские бюджеты, как это делается сейчас, и расходовать их там, где получены эти накопления.

Депутаты Тюменской области от имени всех трудящихся одобряют решения Пленума ЦК КПСС и предложения Совета Министров СССР, направленные на совершенствование управления промышленностью, и заверяют Верховный Совет СССР в том, что тюменцы под руководством Ленинской Коммунистической партии, претворяя в жизнь эти решения, внесут свой достойный вклад в укрепление могущества нашей Родины.

Изучаем решения Пленума

В КРУЖКЕ НЕФТЕРАЗВЕДЧИКОВ

Рабочие, инженерно-технические работники и служащие Ваховской нефтеразведочной экспедиции с большим интересом изучают решения сентябрьского Пленума ЦК КПСС. Особенно успешно проходят занятия в кружке, которым руководит главный инженер экспедиции тов. Гольдин.

Члены кружка активно участвуют в обсуждении материалов Пленума. Тут же вносят предложения, как улучшить производственную деятельность своей экспедиции, чтобы приумножить богатства Родины.

С. Иванов.

С большим интересом

Оживленно было в эти дни в красном уголке базы бурения на участке № 2. Закончив трудовой день, люди приходили сюда, чтобы подробно изучить новые партийные документы — решения сентябрьского Пленума ЦК КПСС. После того, как зачитывались решения, люди высказывали свое мнение, говорили о насущных задачах коллектива.

Занятия проводили старший прораб тов. Вагайцев и инспектор по пожарной безопасности тов. Николаев.

Г. Серенко,
начальник ПТО стройуправления № 14.

ПРАВО ХОЗЯЙСТВОВАТЬ

Сентябрьский Пленум дает большой простор инициативе на местах.

Взять наш лесопункт. Мы имеем возможность реализовать древесину здесь, в районе. А эту же продукцию везут к нам из дальних краев. Свою мы отправляем куда-то, за тридевять земель.

Пленум покончил с этим. Сейчас нам будет дано право хозяйствовать, распоряжаться рублем, налаживать свою производственную жизнь.

Р. Мартьянов,
начальник лесозаготовительного пункта.

КАК МЫ ЖИВЕМ

У НАС все «новые» и все новое. Все новое должно быть лучше старого. Новый город. Новая жизнь. Новый быт. Новые обычаи. Город всегда вырастает из трудностей и проблем. Но далеко не все трудности неизбежны.

Когда первые смельчаки высадились на обском берегу и разбили палатки, они не помышляли о медпункте, клубе или магазине. Их окружали болота и тайга, а согревала мечта. Дорожная аптечка была за всех врачей, вертолет и катера привозили провизию и письма, река служила баней и прачечной. Но прошел год. От палаток и вагончиков выстроились ряды восьмиквартирных домов. Население нового поселка перевалило за тысячу. Все это настоящие труженики, осваивающие тюменскую землю и черную кровь ее артерий—нефть.

Люди приехали сюда семьями, с детьми, со всем скарбом, желая обосноваться прочно, уютно и построить жизнь на дремучей земле своими руками от начала до конца. У многих связаны с Нижневартовском самые лучшие надежды и планы. И никому не хочется разувериться в своих способностях. Вот почему каждому из нас надо работать на своем участке удивительно хорошо, во всю мощь своих щедрых рук и доброго сердца. Никаких скидок на глухомань, никакой небрежности, никакой халтуры.

Если у нас есть клуб, то пусть и во временном помещении он будет веселым и интересным. Если у нас есть столовая, пусть это будет столовая образцового обслуживания, заменяющая строителям и нефтяникам домашнюю кухню. Если у нас открылся медпункт, то надо его сделать надежным другом здоровья.

Сегодня мы побываем в нескольких пунктах обслуживания, посмотрим, чем они живут, чем дышат, и что могут дать нам, жителям строящегося города нефтяников.

Хлеб

СОВСЕМ недавно его доставляли на пятый квартал из старого поселка с огромным трудом, по бездорожью. И бывало, по нескольку дней мы оставались без хлеба. Когда «хлеб и почта опускаются с небес»—это красиво в песне, но не очень-то удобно в жизни.

Теперь у нас есть своя пекарня. Настоящая. Здесь тесто замешивается механически, конвейер приводится в движение с помощью электроэнергии, печь (правда, дровяная), подрумянивает «кирпичики», и женщины в белой спецодежде укладывают теплый хлеб на стеллажи. Подают его к прилавку прямо горяченьким. Удобно? Нет!

Неудобно, потому что хлеб продается только в одном месте, и в пекарню людям приходится тащиться по грязи издалека.

Неудобно, потому что помещение пекарни не рассчитано на распродажу хлеба. При ней нет магазина, а крохотная прихожая, в которую заходит покупатели, очень уж тесна и не приспособлена. В морозные дни ждать хлеба на улице—удовольствие невеликое.

Кроме того, очень хочется напомнить орсу о том, что на предприятии питания строгое соблюдение правил гигиены должно стать законом. В нашей пекарне сделать это трудно: сюда заходит бесцеремонно все, кому вздумается. Она, по словам самих же работников пекарни, превратилась в проходной двор. Строители получают хлеб для дальних участков внутри помещения и прямо в сапогах, в ватниках, проходят через цех.

Самым хорошим решением этой проблемы будет создание специализированного хлебного магазина, строительство которого все еще не закончено.

Сейчас и пекарне организована круглосуточная работа. За сутки новоселы получают почти 2,5 тысячи тонн хлеба. Этого вполне достаточно, если...

Если не повторится объявление, подобное тому, что мы читали 14 октября: «Хлеба не будет ввиду отсутствия воды». Прорвалась водопроводная труба, и ее чинили два дня. Да есть ли объект важнее, чем объект, кормящий хлебом всю производительную силу Нижневартовска!

Срывы в выпечке хлеба возможны и впредь, потому что орс (начальник М.И. Насыпков) и ЖКО (начальник В. Е. Чебарев) не обеспечили гарантийной работы предприятия. В один прекрасный день мы можем остаться без хлеба «ввиду отсутствия дров»—уважаемый Василий Егорович частенько оставляет пекарню и столовую без топлива. От халатности одного человека могут пострадать все.

Нередки случаи, когда из-за отсутствия электроэнергии останавливается хлебный конвейер.

Есть и мелкие, легко устранимые неполадки. Например, водопроводный кран высоко, брать воду неловко. Работницы таскают ее в чаны ведрами. Тяжело это, вода льется на пол, разводится грязь. А ведь можно приобрести удобный резиновый шланг.

Не хватает спецодежды—надо бы ее почаще менять. Очень сырую привозят с базы муку—из нее трудно приготовить вкусный хлеб.

Все это—элементарные, текущие заботы орса.

Несколько дней назад в пекарню пришла новая заведующая—Валентина Петровна Шахватова. Она горячо взялась за дело и хочет вместе с коллективом поставить работу предприятия на высокий современный уровень. Чтобы ее энтузиазм не иссяк, надо всем людям, причастным к нормальному функционированию пекарни (орс, ЖКО, энергоцех, строители) протянуть ей руку помощи.

Столовая

ЧТО и говорить, претензий к ней много: обеды однообразны и не вызывают аппетита. Вилки и ложки грязные, раздеться негде, помыть руки—тоже. Возле кассы и раздачи вечно очередь.

Но если заглянуть на кухню, если поинтересоваться условиями труда поваров и мойщиц,—все будет понятно. И жутко становится от мысли, что люди с этим смирились, и не проявляют ни малейшего желания изменить положение.

А обстановка такова. Блюда готовятся, в основном, на огромной печи, отапливаемой дровами. Дрова ЖКО завозит всегда сырые, и то нерегулярно. Повара бегают по поселку в поисках ящиков на растопку. Затопленная печь начинает отчаянно дымить и «украшать» потолок и стены кухни гирляндами копоти. Вентиляция примитивная, действует неважно. И это не последняя экзотическая подробность из жизни кухни. Здесь окна не застеклены, а завешаны мешками (даже не бычьими пузырями).

Если в принципе электростанция работает, то с трех до четырех дня ее все равно отключают на профилактический осмотр. И вот тогда наступает полная неизвестность. Около десятка котлов стоит на плите, попробуй запомнить, в каком из них что варится. Бывает, в какао бросают мясо.

Так что же это—неизбежные трудности столовой молодого города? Нет, конечно. Стекла (много ли времени надо?) давно должны были вставить рабочие ОКСа НПУ. Д.Д. Коньева не раз просила об этом ОКС (П. С. Загирову), но безрезультатно. Что касается копоти, то работники столовой предлагают очень простой выход: отгородить тонку от кухни, оставить ее в коридоре.

В ближайшее время намечается ремонт столовой. Так пусть же строители учтут все пожелания ее служащих, пусть приурочат к ремонту небольшую реконструкцию.

Особый разговор о посудомоечной. Посуда жирная и грязная потому, что моют ее холодной водой. Нужна горячая вода из котельной. Это уменьшит антисанитарию на предприятии общественного питания. И решение такого вопроса не должно зависеть от чьего-то индивидуального желания. Начальник энергоцеха т. Петров (в его ведении находится котельная) соглашается, что не так много требуется воды столовой, как ведется разговоров. Однако, вместо того, чтобы самому энергично взяться за дело, он назвал целый ряд «вышестоящих» начальников, с которыми надо посоветоваться и обсудить, «и тогда, может быть, но вряд ли...

Вот ведь какими важными становятся некоторые люди сейчас, у истоков нового города. А что же будет, когда население его вырастет до сорока тысяч?

От многих зависит нормальная работа столовой. Но самую большую тревогу вызывает то, что хозяева ее—заведующая Дарья Дмитриевна Коньева и старший повар Александр Леонидович Зверев привычно разгуливают по кухне среди моря грязи и копоти.

В столовой есть неплохое оборудование—электрические котлы, печи, моечный аппарат. Но все это не используется по причине бесхозяйственности. Новенькая моечная электромашина стоит «для мебели», а рядом мучаются посудомойки, пытаясь холодной водой отмыть тарелки и вилки. Стыдно и страшно на это смотреть. Самим работникам столовой и только им в первую очередь, бороться за высокую марку своего предприятия.

Здоровье

ДЕВЧУШКА лет шестнадцати, шмыгая носом, стоит перед кабинетом врача.

— Ой-е-ей!—ни к кому не обращаясь, вдруг говорит она. —Ноги совсем застыли.

Действительно, в вестибюле медпункта климат чересчур уж бодрящий. Поэтому разговор с работниками медпункта пятого квартала будущего города нефтяников начался с вопроса о тепле.

Возможно, у фельдшеров Веры Григорьевны Чебаревой и Вали Рочевой, у сестры Тамары Сагитовой и у самой заведующей Натальи Григорьевны Костромитной была уйма дел. Но они включились в разговор, отложив все. Потому что у маленькой поликлиники оказалось очень много больших бед.

В кабинетах, коридорах лютый холод. Центральное отопление не подведено, с электричеством бесконечные перебои, да и много ли толку от двух электрокаминов?

— Раньше вовсе на улицу бегали греться,—невесело шутят медики.

— А как же больные?

— Так же. А что делать?!

Да, жители городка правы, когда жалуются на плохое медицинское обслуживание. Но давайте посмотрим, что в силах работников нашей маленькой поликлиники и что не в силах. Давайте посмотрим, но не для того, чтобы отступиться, мол, раз не в силах, то и лезть нечего. Давайте посмотрим и разберемся, кто в этом виноват, и потребуем создать нормальные условия работы медикам и отличное обслуживание населения.

Итак, в поликлинике нет тепла. Правда, сейчас оно подводится, и надо полагать, в скором времени этот вопрос решится.

Нет в ней и воды. Санитарки ходят к колонке, а в той вода тоже бывает нечасто. А ведь вода—первое условие санитарии. Нет воды, нет тепла—и вот вам неторопливые халаты, грязные простыни. Стирать их нет возможности. Ни у нас, ни в райцентре прачечная не работает, казалось бы, чего проще—постирать больничное белье в самой больнице. Но здесь все упирается в вопрос о газовой плите. В НПУ сначала пообещали выдать медпункту эту самую плиту. А потом пошли на попятную, оговорив это якобы возможностью взрыва от неосторожного обращения. Это, конечно, несерьезный разговор, потому что работают здесь взрослые люди, и, в конце концов, всему можно научиться, даже осторожному обращению с газовой плитой.

Но в силу какого-то необъяснимого упорства каждая мелочь вырастает у нас в проблему. А проблемы, наслаиваясь, выбивают людей из колеи, заставляют вместо настоящей работы заниматься решением этих раздутых проблем. Надо доставать столы, стулья, кушетки, ведра. Все это—проблема для медпункта.

За всем надо ходить, и выпрашивать, выпрашивать в НПУ, в СУ-14, в райбольнице. Будто все это не насущная потребность, а прихоть группы людей. И как будто прихоть—желание коллектива создать пункт скорой помощи, который бы работал круглосуточно, зависит создание пункта от райбольницы, и нужно для этого только позволить людям, которые и так работают гораздо больше, чем им положено, работать за двоих и получать зарплату тоже за двоих, потому что кадров необходимых для комплектования пункта скорой помощи все равно нет и не будет, наверное, до весны. Однако этот вариант категорически не подходит главврачу райбольницы Василию Михайловичу Сабанову. Он видимо, боится, как бы людям не достались лишние деньги.

По совесть медика, не позволяет той же Вере Григорьевне Чебаревой или Вале Рочевой отказать в помощи человеку, если он пришел с бедой, когда у них уже кончился рабочий день. И Вера Григорьевна в 12 часов ночи идет по вызову, хотя она не на работе. Но нельзя постоянно эксплуатировать совесть человека. Надо ценить это качество в людях и поддерживать усилия коллектива, который изо всех сил старается

(Окончание на 4 стр.)

Как мы живем

(Окончание. Начало на 3-й стр.)

принести особые пользы нашим горожанам.

У маленького нашего медпункта тысяча и одна проблема. Многие из них пока невозможно решить. Это дело времени—помещение, специалисты, медикаменты. Но то, что можно сделать сегодня, надо делать сегодня. Выиграют от этого все жители будущего города.

Субботний вечер

Очень хочется провести его интересно. Но как это сделать, куда пойти? Для нашего поселка пока этот вопрос остается открытым. Но пройдет всего несколько дней, и многочисленные афиши пригласят нас на открытие клуба. У нас будет свой клуб.

Ну, а пока там идет перестук топоров, где-то доделывается лестница, в библиотеке мастерят стеллажи, в кинобудке идут последние приготовления к встрече первого фильма.

Здесь, в кинобудке, мы и встретились с заведующим клубом Валерием Пономаревым

— Когда же мы сможем поздравить всех нижневартовчан с новым клубом?

—После двадцатого октября. У нас уже все готово. Ждем только баржу, где едет для нас оборудование—кресла в зрительный зал, столы, стулья для читальни, книги для библиотеки. Подготовка к открытию ведется полным ходом. И пока меня обуревают всякие заботы, руководители самодеятельных коллективов активно готовят программу концерта для торжественного открытия.

Кажется, с клубом все в порядке. Хотя строительство его неправомерно затянулось. сейчас оно подходит к финишу. Надо полагать, финиш будет удачным. И жизнь в нашем маленьком клубе забьет ключом. Но уже сейчас очевидно, что места для этой самой жизни до обидного мало. Если зал еще на первое время может в какой-то степени удовлетворить людей, то об артистах, прямо скажем, не подумали. А их—пять коллективов: драматический, хоровой, художественного чтения, танцевальный. музыкальный. И если выступать они могут вместе, то заниматься должны отдельно. Но комнат для занятий в клубе нет.

А на место под клубной крышей претендует еще штаб ударной комсомольской стройки. И вот Валерий никак не придумает, куда же пристроить этот самый штаб: то ли в читальню, то ли в библиотеку. А наверное, будет лучше, если для штаба найдется совсем другое место. Потому что штабисты—народ энергичный, шуму от них будет много. Библиотека и шум—две вещи несовместимые.

И еще есть одна печаль у нового заведующего: в стремлении сдать клуб пораньше, еще летом, провели строители отделочные работы на скорую руку. Побелили по сырой штукатурке, навели избитой голубой краской низенькие панели, и клуб выглядит очень скучно.

Вот почему, не открыв еще дверей, подумывает заведующий о капитальном ремонте, который осовременит облик поселкового клуба. Потому что очень хочется, чтобы люди шли сюда не только от скуки, время убить, а приобщиться к культуре, стать духовно богаче, выше. Работать на это должны даже стены.

Будем надеяться, что благие намерения Валерия Пономарева претворятся в жизнь, а создающийся штаб ударной комсомольской стройки не обойдет в своих заботах и клуб, проконтролирует его ремонт и приложит все силы, чтобы сделать его достойным имени очага культуры. Потому что хороший клуб нужен нам как хлеб, как вода, как воздух.

• • •

Вот и закончили мы на сегодня свое знакомство с теми, кто обслуживает нас. Как видите, у самих обслуживающих организаций очень трудное положение. Это вовсе не значит, что теперь не будет к ним никаких претензий. Претензии остаются в силе. Мы не хотим, чтобы в нашем новом городе приживались старые порядки, старые представления о никудышних столовых, заплеванных, примитивных клубах, грязных медпунктах и всем том, что принято связывать с медвежьими углами, глухоманью, тайгой. Мы строим город, нам жить в нем. И с первых шагов мы хотим жить по-настоящему.

М. Федотова, Ю. Порошина,
наши корреспонденты.
Поселок нефтяников.

Встреча с Нефтяными Камнями

При слове «нефть» мы, будь то добытчики «черного золота», или люди, по характеру своей работы далекие от них, вспоминаем прежде всего Азербайджан, солнечный Баку, хотя за годы Советской власти в стране возникло много других, иногда не менее мощных промыслов. И это закономерно: нефтяники Баку бесперебойно давали драгоценную жидкость Стране Советов во все годы ее существования, они накопили богатый опыт добычи ее.

Есть чему поучиться у них всем нам—и разведчикам богатств земных недр, и добытчикам их...

Мне давно знаком нефтяной Баку. Но то, что я увидел и услышал, побывав там в составе делегации тюменских нефтяников, оставило незабываемое впечатление. До неузнаваемости изменились знаменитые Нефтяные Камни Каспия, которые человек подчинил себе. Изменился прежде всего внешний вид промысла. Качалки, так называются насосы для подъема нефти, видимые издалека, похожи на парадных попугаев—они окрашены в разные цвета. Повсюду чистота, порядок, яркость.

И так везде, будь это промыслы старейшего управления Азербайджана «Орджоникидзенефть», или НПУ им. XXII съезда КПСС, достающего нефть со дна моря, то ли совсем еще молодого «Ширваннефть» с центром в юном городе Али-Байрамлы. Город этот заинтересовал нас, представителей нефтепромыслового управления «Мегионнефть». Он существует менее десяти лет. Это город нефтяников. Он вырос в песчаных степях Ширвана, наперекор суховеям и палящему солнцу, на берегу реки Куры. Прямые улицы из четырех-пятиэтажных домов, зеленые коридоры насаждений, цветы, прекрасные школы, бытовые и культурные помещения... Заинтересовал потому, что нам предстоит построить примерно такой же по величине город, имеющий тысяч сорок пять жителей.

Но не только внешним видом промыслов пленили нас коллеги из Азербайджана. Со всей душой делились они с нами своим богатым опытом в нефтяном деле, умением организовать производство. Как говорится, форма у них вполне соответствует содержанию.

В НПУ «Кировнефть» мы ознакомились с организацией капитального и подземного ремонта скважин. Видели в действии автоматы для свинчивания и развинчивания насосно-компрессорных труб. Эту новинку предстоит внедрить и на наших промыслах.

Особенно заинтересовало нас оборудование для совместно-раздельной эксплуатации двух нефтяных пластов одной скважины с безбалансирными станками-качалками и другими техническими новинками.

Сравнительно с обычным, на каждый пласт отдельным оборудованием, оно экономичнее примерно в два раза. Азербайджанцы замышляют еще более оригинальную установку, которая позволит эксплуатировать сразу три и более горизонта. Это оборудование необходимо нам как воздух, особенно пригодится на открытом недавно Самотлорском месторождении, имеющем многопластовое строение.

Большую дружбу завязали мы с Азербайджанским научно-исследовательским институтом, старейшим и мощнейшим в Союзе по машиностроению для нефтяной промышленности. Создатели новых машин обещали прислать нам, мегионским нефтяникам, к весне оборудование для совместной эксплуатации двух горизонтов, а в НПУ «Сургутнефть»—передвижные агрегаты на базе гусеничных тракторов для капитального ремонта скважин, которые заменит подобные установки на автотранспорте.

Очень интересно и ценно открытое азербайджанскими учеными-нефтяниками новое химическое вещество, при помощи которого нефть отделяется от воды. Оно превосходит зарубежные образцы. Этот состав гораздо лучше и дешевле по цене того, который пока еще приходится завозить из Западной Германии. Правда, мы сейчас не занимаемся отделением воды от нефти, потому что наша нефть «бедна» водой. Но в будущем станем это делать.

Много интересного узнали мы о новой организационной структуре на промыслах. Она предусматривает более оперативное руководство за счет организации сменной диспетчерской службы. Сейчас у нас—бригадное обслуживание Оно имеет много недостатков.

Схема сбора нефти с наших скважин дает возможность применить диспетчерскую службу. У нас—малый фонд скважин. Инженеры-диспетчеры смогут оперативно командовать запуском и остановкой скважин. Конечно, у нас несколько иные условия, и организовать новую службу нужно применительно к ним.

Скоро азербайджанцы приедут к нам с ответным визитом. Мы должны принять их так же тепло, как и они нас. Дружба, которая завязалась, будет расти и крепнуть.

Г. Арнопольский,
гл. инженер НПУ „Мегионнефть".

ЗДОРОВЬЕ БУДУЩИХ ГОРОДОВ

ЗА ПОСЛЕДНИЕ два года в жизни нашего района произошла подлинная революция. Заняв ведущую роль в экономике, нефть неузнаваемо изменила облик наших поселков. Бурно стали расти села, скоро появятся в тайге города. Тянутся в Нижневартовск люди со всех концов страны. За эти два года население района увеличилось в два с половиной раза.

Куда ни посмотришь—всюду стройки, стройки, стройки. Понятно: людям надо где-то жить. Но им не безразлично, где и как жить. И в первую очередь не безразлично нам, врачам.

Мы стоим на страже здоровья людей и должны следить за тем, чтобы человеку ни с какой стороны не угрожала опасность. А в наших климатических условиях таких опасностей хоть отбавляй. Дожди, плохие дороги, холод—все это враги человека, наши враги. Но поскольку это неизбежно в трудной работе строителей, дорожников, нефтяников, значит надо стремиться к максимальному благоустройству поселков, домов. Сделать их уютными, чистыми, здоровыми. Мы все об этом знаем, и тем не менее...

Из года в год в Зайцевой Речке заливают улицы помоями, не очищают коммунальные и частные дома, а председатель сельсовета т. Исынов абсолютно не обращает внимания на санитарное состояние поселка. За год здесь не проложено ни метра тротуара, нет ни одного колодца, проблема питьевого водоснабжения остается неразрешенной.

То же самое происходит в деревнях Сосино и Былино.

По «первое» место по антисанитарному состоянию занимает Ваховск. Там расположена нефтеразведочная экспедиция, которая выросла уже до тысячи человек.

Поселок нефтеразведчиков—настоящий рассадник инфекции. Улицы завалены стройматериалами. Нет никаких санитарных установок. Ваховск утопает в грязи и нечистотах. А руководство экспедиции никак не реагирует на замечания районной и окружной санэпидстанции.

Наш район строится. Понятно, что всякое начало строительства связано с огромными трудностями. Но это ни в какой степени не снимает с наших строителей ответственности за качество работы. Как члену государственной приемной комиссии мне часто приходится бывать на сдаточных объектах. И сколько же изъянов видим мы! А ведь в Мегионе и новом Нижневартовске идет капитальное строительство и ссылкам на доработку верить не приходится.

Все это я говорю потому, что соблюдение порядка невозможно, если новые дома и общественные здания будут вводиться в строй с нарушениями санитарных требований.

В Мегионе картина ничуть не лучше. Та же непролазная грязь, так же нет деревянных тротуаров. Санитарных установок у большинства домов нет. Те, что есть, своевременно не очищаются. Строительство новых ведется некачественно.

По-прежнему и в Мегионе, и в Нижневартовске катастрофическое положение с питьевой водой. Подвижные хлораторные установки—это, пожалуй, единственное, что можно предпринять в наших условиях. Однако освоение этих систем идет крайне медленно.

Да и в старых поселках, например, в том же райцентре дела с водой обстоят не лучше. Из восьми имеющихся колодцев работают только два.

Можно без конца перечислять все неполадки и непорядки. Но лучше будет, если мы возьмемся за их ликвидацию.

В борьбе за чистоту и здоровую обстановку своих поселков должны участвовать все жители. Но главная забота ложится на плечи медицинских работников и сельских Советов. Здоровье человека—самое большое богатство, которое они должны беречь.

Т. Бриль,
санитарный врач райбольницы.

За редактора Е. Попова.

Тираж 1430 Нижневартовская типография управления по печати Тюменского облисполкома Заказ 274

Пролетарии всех стран, соединяйтесь!

Ленинское знамя

Орган Нижневартовского районного комитета КПСС и районного Совета депутатов трудящихся Тюменской области

Год издания 24-й

ПЯТНИЦА, 29 октября 1965 года

№ № 94—95 (2047—48)

Цена 4 коп.



НИКОЛАЙ МАЙОРОВ, ВСЕВОЛОД БАГРИЦКИЙ, НИКОЛАЙ ОВСЯННИКОВ, ПАВЕЛ КОГАН, МИХАИЛ КУЛЬЧИЦКИЙ... ЭТИ КОМСОМОЛЬЦЫ ПОГИБЛИ В БОЯХ ЗА РОДИНУ, НО ОСТАВИЛИ НАМ ПЛАМЕННЫЕ СТИХИ, КОТОРЫЕ И СЕГОДНЯ ЖГУТ СЕРДЦА. ЗОВУТ К ЖИЗНИ ЯСНОЙ И ГЕРОИЧЕСКОЙ.

Михаил Кульчицкий

Самое страшное в мире—
Это быть успокоенным.
Славлю Котовского разум,
Который за час перед казнью
Тело свое граненое
Японской гимнастикой мучит.
Самое страшное в мире—
Это быть успокоенным.
Славлю мальчишек Идена,
Которые в чужом городе
Пишут поэмы под утро,
Запивая водой ломозубой,
Закусывая синим дымом.
Самое страшное в мире—
Это быть успокоенным.
Славлю солдат революции,
Мечтающих над строфою,
Распиливающих деревья,
Падающих на пулемет!

С ДНЕМ РОЖДЕНЬЯ!

Ты помнишь, товарищ?..

Пылала юная республика Советов в далеком восемнадцатом году. Визжали белые пули, разрывались гранаты и падали красные комиссары на теплую от крови землю. Плакали вьюги над ними, ласково трогая мертвые, родные безусые лица. И оставались в памяти друзей горячие последние слова, да маленькие простреленные книжки—билеты членов РКСМ.

Ты помнишь, товарищ?..

Ты помнишь, конечно, как они, твои тогдашние ровесники—комсомольцы двадцатых годов—из пламени гражданских боев кидались к холодным, замерзшим сердцам строек, заводов и фабрик, чтобы победить разруху, чтобы выходить отвоеванную, полуживую землю свою.

И помнишь, как едва поставив ее на ноги, снова бросали станки, мастерки и плуги, чтобы взять винтовку и грудью встать на защиту Родины.

Ты помнишь, как они, твои ровесники, ни в двадцатых, ни в пятидесятых не хотели иной жизни. Каждый раз, когда страна стояла перед лицом больших испытаний, первыми принимали их на себя коммунисты и комсомольцы. Комсомольск-на-Амуре, Братская ГЭС, целина... И вот теперь—освоение нефтяных богатств Тюменского Севера.

...Ты помнишь, товарищ, тот день, когда впервые ступил на вартовскую землю? Ты помнишь, о том, что Тюменская область — всесоюзная ударная стройка? И что здесь, как во все времена, тебе надо быть впереди?

Наша комсомольская организация стремительно растет. Так же стремительно, как наш город. Каждый день приезжают, прилетают к нам молодые, горячие люди, которые своими руками хотят построить город в тайге. Ты должен стать их лучшим другом, ты, уже «старожил» на новой земле.

Сегодня у тебя большой праздник—день рождения Всесоюзного Ленинского Коммунистического Союза Молодежи. Сегодня по всей нашей стране — от самых больших городов до самых маленьких деревушек—пройдут торжественные собрания, на которых тысячи твоих сверстников и сверстниц будут говорить о своих делах, о своих друзьях, о своих мечтах. И сорокасемилетняя история первого в мире Коммунистического Союза Молодежи снова пройдет перед глазами, опаляя всех жаром сердец, творивших ее. Пусть этот день станет для тебя рубежом новой и сложной жизни.

ЗА МНОЙ, романтика!

Они стояли на берегу. Тихо плескалась вода канала. А совсем еще недавно господствовали здесь голые степи да суховей. И вот, по воле человека, рассекла пески водная артерия Иртыш—Караганда. Пройдет немного времени и здесь зацветут сады, зашумят хлеба. И сделает все это вода канала, построенного руками этих парней.

А теперь, когда близок финал стройки, романтика снова зовет их в дорогу. Друзья посмотрели друг на друга и без слов поняли, что они должны ехать. Вычитали ребята в газетах, что в Западной Сибири, в Тюменской области, открыты богатые месторождения газа и нефти. Там нужны города!

...И вот теплоход причаливает к пристани Нижневартовск. Позади осталось огромное панно со словами: «Я знаю—город будет...»

Куда идти работать—раздумий не было. Их любимое занятие—крутить баранку...

...Начальник автобазы № 9 Павел Федорович Полуянов внимательно посмотрел на ребят; высокий белокурый юноша ему понравился, а маленький «черняшка» не привлек внимания. Он сказал, что принимает только Поротникова. Тогда Володя выпалил: «Раз Зырянова не принимаете, то и я не останусь. Поедем туда, где мы будем нужны оба.» И начальник отступил...

—Вот тебе машина. Отремонтируешь, будешь на ней ездить,—сказал Зырянову Павел Федорович.

Много пришлось повозиться с машиной Борису. Володя, конечно, не отходил от него.

С тех пор они трудятся здесь, в Нижневартовске.

—Когда приехали, кругом только зарождалась жизнь. В автобазу поступили первые машины, водителей не хватало. Поэтому работали, работали и работали. Чуть передохнем и снова в путь,—рассказывает Володя.

Да и сейчас парни никогда не считаются со временем. Надо разгрузить баржи—будут работать и ночью. «Раз надо, значит надо»,—скажет Борис.

Машина—это их любовь. Они могут несколько смен подряд не выпускать руля.

—Работал и механиком. Нет, не то. На машине лучше. Зачем ходить по земле пешком!—шутит Володя.

Поротников и Зырянов не остаются в стороне и от комсомольских дел. Володя—заместитель секретаря комсомольской организации СУ-14, Боря помогает выпускать, комсомольский прожектор «Луч». Они жадно относятся к жизни, ко всем ее событиям и стараются обязательно участвовать в них сами.

В общежитии их комната всегда была образцовой. Бывало комендант приведет какого-нибудь неряху и скажет: «Вот. Надо жить, как эти парни!»

Месяц назад в Нижневартовске была комсомольская свадьба. Молодоженам подарили ключ от квартиры; принесли подарки друзья. Сейчас у Володи своя семья. Но дружба ребят продолжается. Часто вечером Борис заходит к Володе и Тамаре, чтобы посидеть и поговорить в теплой уютной комнате. Все они любят книги, любят товарищество и веселье.

...Уже восемь месяцев как живут на Нижневартовской земле два парня, два друга.

—Порой мы слышим от некоторых: «Как здесь плохо, кругом грязь, холод»...А нам здесь нравится, ведь так бывает на всех новостройках, зато потом...» — многозначительно говорит Володя.

—Машины у нас вездеходы, но иногда за целый день пробиваемся на небольшое расстояние, буксуя в топкой грязи. Но где трудно, там и интересно! На то мы и комсомольцы!—поддерживает друга Борис.

М. Семенова.

Комсомольцы—съезду партии

ЧЕТВЕРТЫЙ ДОМ

Анатолий Любимов, Алексей Щуклин, Анатолий Бобров приехали по комсомольским путевкам строить новый город. И попали в одну комсомольско-молодежную бригаду Павла Михайловича Кузнецова.

С начала года бригада построила уже три жилых дома. Сейчас заканчивает четвертый. Это значит, что годовой план будет выполнен успешно.

Работают ребята здорово. Каждый старается не отстать друг от друга, не задержать работу товарищей. Стремление у всех одно: досрочно сдать новый дом.

М. Николаева.

Вклад молодых нефтяников

Коллектив Мегионского промысла намного перевыполнил годовое задание, дав сверх плана около 79 тысяч тонн нефти. И в этом большая заслуга комсомольцев, которые, включившись в социалистическое соревнование, на всех участках добились неплохих результатов.

Доброй славой у товарищей пользуются Рапс Давлетшин, Анатолий Башкин, Виктор Рудольф и многие другие.

Сейчас молодые нефтяники активно включились в работу по подготовке объектов к новой навигации, взяв в честь съезда повышенные обязательства.

Удача рыбака

Потемнела осенняя Обь, редко гладит ее теперь солнце, холодные ветры подхлестывают волны, но рыбаки Нижневартовского рыбозавода все также выводят свои суда на промысел.

Комсомолец Николай Драпичников за третий квартал отловил 44 центнера рыбы вместо 25 по плану. Октябрьский план он уже перевыполнил в полтора раза и сдал рыбы на три с лишним центнера больше нормы.

А. Лопатина,
заместитель секретаря комсомольской организации рыбозавода.


Сегодня — день рождения комсомола
ВСЕГДА ГОТОВЫ НА ПОДВИГ НОВЫЙ!
САМЫЕ ПЕРВЫЕ ШАГИ

Плакат художника **О. Маслякова**. Издательство «Советский художник»
Фотохроника ТАСС

САМЫЕ ПЕРВЫЕ ШАГИ

СНЕГ ИДЕТ. Давно «скватилась» знаменитая наша грязь. Зима легла на нижневартовскую землю. Вторая зима нашей жизни.

...Я шагаю на работу по хрустким утоптанным тротуарам [illegible] му, первую осень, первое лето, первые дни.

...Утро семнадцатого июня 1964 года. К урью Безымянному подваливает двадцатитонная самоходка. Пятеро парней выскакивают на пустой-пустынный берег. Это мы, берег! Это мы, тайга! Мы, первые строители будущего города! Тайга лежала на все четыре стороны. Замшелая, черная, молчаливая.

Едва «спешившись», мы принялись за работу. Нам предстояло подготовиться к приемке первых грузов, первых стройматериалов. Ведь уже на следующий день пришла баржа с гравием.

Потом эти баржи пошли одна за другой. Мы не успевали разгружать, а надо было успевать, поэтому мы забывали об отдыхе и сне.

Через три дня приехал первый отряд строителей и первый начальник нового стройучастка Петр Ильич Печерин. Жизнь завертелась в стремительном ритме. На голом берегу уже не оставалось места—палатки, стройматериалы, снова палатки.

Круглые сутки, как муравьи, копошились люди—их также с каждым днем становилось больше. Через месяц нас стало около ста человек.

На первом комсомольском собрании выбрали секретарем Ваню Беняева. Его заместителем—Сашу Харитонова.

А комсомольцев было всего четверо. И я, например, не знаю, как удавалось ребятам поднять «несоюзную» молодежь после тяжелого ненормированного дня на дополни[illegible] [illegible] Но им это [illegible] [illegible] был отремонтирован плохонький, совсем развалившийся клуб сейсмопартии. В нашем [illegible] веселее. Теперь можно было вечером посмотреть кино, потанцевать или просто собраться и попеть песни.

Работы было очень много. Она росла как снежный ком, и чем больше мы делали, тем больше ее становилось. А тут еще пришли из старого Нижневартовска и попросили помочь со школой. И хотя у строителей было своих забот хоть отбавляй, они взялись достроить школу.

Дни летели—только успевай поворачиваться. Листья на березах стали желтеть, и совсем незаметно подошла осень. Берег опустел. В сентябре мы все перебрались в поселок, в только что отстроенные дома.

...ЯИДУ на работу по утреннему морозцу. Скрипят под ногами половицы тротуаров. Я вспоминаю...

Иногда баржи приходили ночью. Люди только что вернулись с разгрузки, после двенадцати-четырнадцати часов работы. Всего каких-нибудь два часа, как забылись сном. Но баржа приходит, и ее надо немедленно разгрузить, хоть умри. В одну палатку сунешься, в другую—безуспешно, не поднять людей.

Тогда я иду к Харитонову. Сашка тоже спит. Он долго не может сообразить, чего от него хотят, потом быстро вскакивает, и через десять минут ведет за собой группу заспанных парней. Разгрузка обеспечена!

Я не знаю, что он говорит ребятам каждый раз. Но в какое бы время суток я к нему ни пришел, он безотказно и быстро «добывал» людей.

...Моя маленькая дочь—смешное неуклюжее существо—начинает ходить. Где-то за тысячу километров отсюда начинает ходить еще один малыш, родившийся в нашем поселке — Харитонов младший, Сашкин сын.

Когда родилась моя дочка, Саша сказал: «Вот и невеста для моего парня». Он очень хотел обосноваться здесь прочно, надолго, на всю жизнь. Но судьба его повернулась иначе.

Стройка есть стройка. Сюда съезжаются разные люди, с разных концов, по разным причинам. Очень пестрый народ подобрался и у нас. И чего скрывать, понаехали хулиганы. Они устраивали безобразия в клубе, драки на улицах, пьянки, дебоши. Тогда Александр Харитонов собрал дружину. Постоянные рейды, дежурства сделали свое дело. В палаточном городке стало спокойнее. Когда мы перебрались с берега в городок, то в первом общежитии был создан совет. Опять же не без Харитонова. И в общежитии он наводил порядок. Ему нравилась эта работа—опасная, беспокойная, благородная.

В районном отделении милиции его очень долго уговаривали перейти к ним на работу. И Сашка очень здорово заколебался.

Однажды на исходе зимы я встретил его на полпути от нашего пятого квартала до райцентра. Дело шло к вечеру. Я торопился в поселок и, на ходу поздоровавшись, спросил, куда же он на ночь глядя.

—В милицию опять вызвали.

—А—а—а, — понимающе протянул я. Ну, счастливо!

—Пока!

Больше я Сашу не видел. Его никто больше не видел в поселке. Труп Харитонова нашли через месяц, когда стаял снег. Подлый удар в затылок навсегда успокоил этого неуемного, неутомимого человека.

О ВТОРОЙ раз приходит зима в наш поселок. И когда я вечером возвращаюсь домой, меня встречают теплые, родные огоньки домов. Их стало так много!

Больше всего мне жаль, что Сашка Харитонов никогда не увидит этого. И больше всего мне хочется, чтобы и нашем городе все знали его имя.

Э. Лукович,
секретарь Нижневартовского райкома ВЛКСМ.
Поселок нефтяников.

ЦИФРЫ И ФАКТЫ

● Тысячекратно—с 22 тысяч до 22 миллионов—вырос комсомол за годы своего существования. Он объединяет в своих рядах около десятой части всего населения страны.

● Строительство Комсомольска-на-Амуре начинал отряд молодых добровольцев в 950 человек. Они были первыми. Теперь ежегодно по комсомольским путевкам уезжают на новостройки страны около 150 тысяч энтузиастов.

● В Заполярье вступила в строй высоковольтная линия электропередачи, построенная комсомольцами Севера. Высокие опоры ЛЭП перешагнули десятки рек, болот и сопок, пройдя по вечной мерзлоте в общей сложности свыше 500 километров.

● На средства комсомола построены такие сооружения, как Московский дворец пионеров, гостиница «Юность», туристские лагеря «Спутник», «Золотые дюны», «Ласточка», сооружаются дома молодежи в Комсомольске-на-Амуре, на Сахалине, в Волгограде, Риге, Ташкенте, Тбилиси, Минске.

ЛИРИЧЕСКОЕ ОТСТУПЛЕНИЕ

[Из романа в стихах]

П вел Ко ан

Есть в наших днях такая точность,
Что мальчики иных веков,
Наверно, будут плакать ночью
О времени большевиков,
И будут жаловаться милым,
Что не родились в те го
Когда звенела и дымила
На берег рухнувши, вода.
Они нас выдумают снова—
Сажень косая, твердый шаг —
И верную найдут основу,
Но не сумеют так дышать,
Как мы дышали, как дружили,
Как жили мы, как впопыхах
Плохие песни мы сложили
О поразительных делах.
Мы были всякими, любыми,
Не очень умными подчас.
Мы наших девушек любили
Ревнуя, мучась, горячас
Мы были всякими. Но, мучась,
Мы понимали: в наши дни
Нам выпала такая участь,
Что пусть завидуют они.
Они нас выдумают мудрых,
Мы будем строги и прямы,
Они прикрасят и припудрят,
И все-таки
пробьемся мы!

И пусть я покажусь им узким
И их всесветность оскорблю,
Я—патриот. Я воздух русский.
Я землю русскую люблю,
Я верю, что нигде на свете
Второй такой не отыскать,
Чтоб так пахнуло на рассвете,
Чтоб дымный ветер на песках...
И где еще найдешь такие
Березы, как в моем краю!
Я б сдох, как пес, от ностальгии
В любом кокосовом раю.
Но мы еще дойдем до Ганга.
Но мы еще умрем в боях,
Чтоб от Японии до Англии
Сияла Родина моя.

Двое с короткой биографией

Владимир Борисов и Николай Чернов. Комсомольцы. Оба—электрики. Люди с самой короткой биографией из всех, кто работает в энергоцехе. Заглянешь в их анкетные данные—мало может сказать о человеке анкета.

Взять, к примеру, Владимира. Помнится, в августе группа наших электриков занималась проводкой новой электролинии к району пятого квартала. Людей не хватало, электрикам приходилось работать с двойным напряжением. Там-то и понадобились смекалка и мастерство. Владимир работал на самых ответственных участках, подбадривал ребят. Электрики задерживались до 9 — 10 часов вечера. Благодаря их упорству и трудолюбию уже через два дня ток побежал по проводам. Жилой оселок получил свет.

Николай—пока еще ученик, вот-вот получит разряд. И если ему пока не хватает мастерства, то упорства—не занимать.

Месячных планов, как таковых, у нас нет. Зато есть постоянная задача — содержать в порядке электрическую сеть в поселке и на производственных объектах, без промедления устранять в ней любые неполадки. Здесь нужны ребята способные, быстрые, решительные.

Сейчас наш коллектив ведет электромонтаж таких важных объектов, как котельная, насосная станция и новая электростанция. И насколько успешно будут завершены эти работы—во многом зависит от таких парней, как Николай и Владимир.

В. Охотников,
начальник сетевого района НПУ „Мегионнефть".

Только б душа горела!

Когда я пишу эти строки, мой товарищ Володя Репин находится далеко от дома, на буровой. Там идет перфорация скважины. Это значит, что скважина разбурена и теперь геофизики спускают в нее прибор—перфоратор, который на определенной глубине простреляет обсадную колонну—сделает в ней отверстия, «выводки» к нефтяному пласту. Затем в колонну спустят насосно-компрессорную трубу и, создавая в ней определенное давление, будут вызывать нефть.

Володя, Владимир Иванович, как его зовут в конторе бурения, — геолог участка. Он принимает на себя все невзгоды полевых условий: бездорожье, ночевки в вагончиках, дежурства на скважине, сопротивление ветрам и дождям.

Он должен проследить, чтобы при бурении не было допущено никаких отклонений от геолого-технического наряда—иначе на их устранение потребуется неделя, а то и месяц. Он должен хорошо изучить геологический разрез площади, хорошо знать, на какой глубине какая порода залегла, когда надо заменить долото, какие параметры глинистого раствора потребуются, чтобы создать нужное давление.

Он должен. И он делает. Он должен. Этот долг он выбрал себе сам.

Полгода назад Володя Репин приехал в Мегионскую контору бурения из далекой Башкирии. Там он тоже работал геологом участка. И вот я думаю—о Репине, о многих других своих товарищах—что движет ими, когда они срываются с обжитых мест, по собственной воле едут осваивать новые богатства земли? Что движет ими, когда они едут в дикие таежные места в суровые условия?

Я, кажется, знаю. Нужно иметь не только знания геолога, но и сердце геолога.

Какое оно, его сердце? Не знаю, но...

Весной Репин неделями пропадал на буровых. Тогда это можно было объяснить отсутствием транспорта.

Летом он почти без выходных дежурил на буровых. Транспорт был. И катера, и вертолет.

Сейчас осень. И опять его редко застанешь в конторе или дома. Хотя домой тянет, очень тянет; там и ждут его жена и сын. Невыносимо тоскливо становится в кабинчике, когда нет долго Володи. Он понимает.

Иногда кажется—вот сейчас Репин успокоится, перейдет на работу поспокойнее, даст себе отдых, разрядку. Но, видимо, он нашел себя именно там, на производственном участке, вжился в его ритм, в его беспокойство. И буровики в нем успели поверить—он быстро примет нужное решение. Он должен. Он сам выбрал себе этот долг.

И Репин снова с головой погружается в работу, чтобы первым извлечь нефть, принадлежащую и нам на тысячелетий.

Л. Силантьев.

инженер, секретарь комсомольской организации конторы бурения.

Сегодня — день рождения комсомола

ФЛАГ ПОДНЯТ

Стройки Тюменской области—всесоюзные ударные. Тысячи людей разных возрастов едут сюда осваивать богатства недр, покорять северную целину. И, конечно, в первую очередь едет молодежь.

Намного вырос отряд комсомолии в нашем районе—племя романтиков, энтузиастов, беспокойных сердец.

Но инициативе мегионских комсомольцев в нашем поселке тоже возник штаб, который, как мы думаем, будет координировать работу всех комсомольских организаций. Прошло совсем немного времени с тех пор, как родился наш штаб. И сдвиги в работе есть.

Недавно мы собрались на свое первое заседание. Думали, спорили, решали, как сделать свой штаб не говорильней, а рабочим органом, думающим и направляющим центром. Разделились на секторы. Решили: производственный отвечает за все предприятия, объединяет молодых ребят и девчат в комсомольско-молодежные бригады, учит их активному отношению к жизни.

Редколлегия будет постоянно освещать в спецвыпусках комсомольского прожектора недостатки и помехи в работе, указывать на бесхозяйственность некоторых руководителей.

Надо скорее организовать и культурный отдых людей. Комсомольцы взяли шефство над местным клубом и обещают сделать его к празднику Октября. Уже состоялись три воскресника, в которых участвовало до семидесяти человек. Даже по вечерам часто можно видеть молодых нефтяников, строителей, геологов, учителей, школьников, занятых на отделке помещения. Хорошо трудятся комсомольцы Жанна Сысоева, Гена Чернов, Вали Рогожина, Виктор Никин, Коля Геничев и многие другие.

При мегионской экспедиции под руководством В. Андичековой начали систематически работать кружки художественной самодеятельности. И к празднику ребята готовят интересный концерт.

Будет проводиться работа по вовлечению в комсомол подростков.

Не останутся комсомольцы в стороне и от охраны общественного порядка. Оперативный отряд поведет непримиримую борьбу против таких позорных явлений, как пьянство и хулиганство.

Комсомольцы примут активное участие в подписке на газеты и журналы.

И еще много дел предстоит нашему штабу. Планы у нас обширные, и теперь все зависит от активности самих ребят.

Флаг комсомольской стройки поднят. Штаб приступил к действию.

Больше энергии, больше революционного задора и тогда будет интереснее жизнь, и тогда будут выполнимы задачи, которые поставила перед комсомолом партия.

В. Александров,

начальник штаба ударной комсомольской стройки.

п. Мегион.

ДРУЖБА

Твой зарубежный корреспондент

Шоссе Каир—Александрия, резко выделившись на фоне песчаной пустыни, то вьется по холмам, то распрямляется, и его серую ленту, разрезающую пустыню надвое, видно на много километров вперед.

На полпути от Каира до Александрии, около шоссе, возвышается Рест-хауз—дом, заметный еще издалека, в котором путникам можно отдохнуть. В этом месте от шоссе влево отходит дорога, ведущая в долину «Вади Ан-Натрун», представляющую собой широкую впадину с несколькими солеными озерами и группами домов, окруженными пальмами. В этом районе близко к поверхности подходит пресная вода, которая так необходима для всего живого в пустыне. Поэтому правительство Египта ведет здесь большие работы по орошению пустынных земель. В ОАР, как и в нашей стране, на трудные и ответственные участки работ приходит молодежь. В Южной части долины около двух древних коптских монастырей Дейр Амба Бишой и Дейр Сурияни находится молодежный трудовой лагерь, который каждый год на несколько недель становится интернациональным. В этом палаточном городке живут и трудятся 120 арабских юношей и около 130 молодых представителей из 20 стран мира.

Мы прибыли в лагерь Ан-Натрун, желая познакомиться с жизнью и делами этой многонациональной семьи и встретиться с 15 советскими парнями, приехавшими сюда по приглашению министерства по делам молодежи ОАР, чтобы вместе с египетской молодежью и молодежью других стран мира принять участие в озеленении бесплодной пустыни.

13 часов. Нестерпимо печет солнце. В невысоком каменном строении, где размещается администрация лагеря, прохладнее. Там нас встречает начальник лагеря Исмаил Ахмад. Он охотно рассказывает об истории создания лагеря, о жизни и работе обитателей палаточного городка.

Молодежные трудовые лагеря начались создаваться в ОАР после революции. Египетские юноши работали в них во время летних каникул. Первый лагерь был создан в 1952 году в Верхнем Египте. Египетская молодежь осваивала тогда пустынные земли, орошая их водами Нила. Второй лагерь был открыт в 1957 году в разрушенном израильтянами городе Порт-Саиде. Молодежь восстанавливала город-герой, строила для народа новые жилые дома. Руками молодежи расширялся Суэцкий канал в районе г. Исмаилии, строилась шоссейная дорога Махалля эль-Кубра-Мансура.

Здесь были японцы и киприоты, немцы и чехи, югославы и кубинцы, венгры и датчане, один американец и два англичанина. Советскую делегацию, как одну из самых многочисленных, разбили на две группы—одни строили дорогу, другие сажали деревья.

Начальник лагеря говорит: «С русским народом нас связывает дружба. Мы не забудем позицию, занятую Советским Союзом в те времена, когда на долю египетского народа выпадали тяжелые испытания. Русские ребята—для нас пример, как в труде, так и в быту».

КАИР. **В. Ивановский.**

ЕСТЬ ТАКОЙ ПАРЕНЬ

— Я с теми, кто вышел строить и месть! — декламирует Михаил, взбираясь все выше по ступенькам лестницы. Внизу, в двух шагах, сурово замерла тайга, припорошенная снегом, а здесь такой простор, что дух захватывает. Картина великолепная. Лес грядами тонет в белесой дымке тумана, блестит прогалинами болот и озер.

—Стюров!.— вывел Михаила из задумчивости донесшийся голос снизу. Кричал мастер Анатолий Курбатов.

—Ну как там у тебя? Управишься в срок?

Михаил утвердительно махнул рукой. Что означало: «Все будет, как договорились». Пока остальные внизу укладывают трубы, приводят все оборудование в порядок, Михаил влез сюда завершить монтажные работы наверху.

Уже около года работает он в бригаде бурильщиков и уже поднаторел, научился управляться со сложным хозяйством вышки. Сейчас он работает помощником бурильщика, а думка есть стать бурильщиком, настоящим умельцем по освоению богатств земли.

Проходка скважин—дело тонкое. И хотя за плечами у Михаила техникум, специальное образование, а все равно пока трудно приходится. Не хватает порой опыта, сноровки. На помощь приходит мастер, старшие товарищи. И с каждым днем Михаил чувствует себя уверенней, спокойнее рядом с махиной вышки. Ему всего двадцать два года и впереди еще институт, учеба, планы, мечты. А сейчас главный интерес составляют пробуренные метры. Чем больше, тем лучше.

«Один в поле не воин»—эта пословица здесь—непреложный закон. Успех зависит от каждого. Не успеет Михаил справиться со своим заданием, и темп бурения заметно снизится. Но кажется, все в порядке. Подтянуты последние гайки, завернуты болты. Над землей уже опускаются первые сумерки. Новая смена расходится по рабочим местам. Нужно теперь успеть забежать в общежитие, сменить одежду, подкрепиться и снова торопиться на репетицию хора, на занятия спортивной секции или готовить вместе с другими ребятами выпуск стенной газеты.

Музыка, песни, кино, спорт прочно вошли в жизнь Михаила. Он не представляет, как можно жить без стихов, без томика Маяковского. Ведь именно об их поселке великий поэт сказал: «Я знаю—город будет!»

О самом Михаиле люди говорят, что, дескать, трудолюбивый, беспокойный неусидчивый. А ему кажется, что без этого невозможно жизнь прожить на земле,—без ощущения полноты, насыщенности, занятости. Особенно, если ты молод, если вокруг лежит огромный интересный мир и если имя тебе—комсомолец.

М. ФЕДОРОВ.

Таежники— съезду партии

В эти осенние дни торжественно выглядят таежные ваховские просторы. Внешне они кажутся спокойными, и природа их как будто живет сама для себя. Но стоит проникнуть в любой уголок, как увидишь, что в лесу идет большая производственная жизнь. От Ларьяка до Корликов по Ваху и его притокам сейчас работают сотни людей на сборе дикорастущих ягод, отлове ондатры, подготовке к зимнему пушному промыслу и подледному лову рыбы.

Их руками взято у тайги и сдано государству уже много сотен центнеров ягод. Семьи рабочих Сабунского отделения сдали государству 160 центнеров ягод. Среди них есть свои «рекордсмены». Многодетная мать Лукерья Сигильятова собрала ягод более тонны. Елена Чумина—750 килограммов, Татьяна Сигильятова—600 килограммов. Работницы Чехломейского участка сдали 130 центнеров ягод. Каждая трудоспособная женщина-хантыйка занята сейчас этим полезным трудом.

Обсуждая решения сентябрьского Пленума ЦК КПСС, охотники Нижневартовского коопзверопромхоза берут обязательства за сезон пушного промысла сдать каждому охотнику пушнины на 700 рублей, а наиболее искусные следопыты на 1000 рублей и более.

Сейчас заканчивается заезд охотников на места зимних промыслов, завозятся в глубинки охотничьи припасы, продовольствие. Строится ловушки и ездовое хозяйство.

Особенно организованно эта работа проводится Сабунским заготпунктом (заготовитель т. Гришаев).

В счет своих обязательств за две недели октября ондатроловы Чехломейского отделения промхоза сдали пушнины: Ирина Камина на 109 рублей, Анна и Надежда Ликсины соответственно на 90 и 60 рублей, Дмитрий Прасни на 80 рублей.

Свой труд таежники посвящают XXIII съезду нашей партии.

Н. Зайцев,
инструктор Нижневартовского райкома КПСС.



АРХАНГЕЛЬСКАЯ ОБЛАСТЬ. Крупная станция биологической очистки сточных промышленных вод вступила в строй на Котласском целлюлозно-бумажном комбинате. Она преградила дорогу в Вычегду сточным водам, сбрасываемым теми целлюлозными заводами и двумя фабриками.

Уже сейчас станция очищает за час 6-8 тысяч кубических метров сточных вод. Проектная мощность сооружения—12 тысяч кубических метров в час.

На снимке: общий вид станции.
Фото А. Овчинникова.
Фотохроника ТАСС.



Семилетний план морские нефтяники Азербайджана выполнили на один год и сорок дней раньше срока.

О стремительном наступлении на богатые сокровища недр, залегающие под водой, свидетельствует тот факт, что протяженность эстакад на Каспии достигла 200 километров. На смену устаревшему промысловому оборудованию пришла мощная современная техника.

На снимке: бригада коммунистического труда 5-го промысла управления «Артемнефть», возглавляемая инженером Агаверди Фаттаховым (на снимке второй справа), первая в управлении удостоилась этого почетного звания.

Фото Ю. Рахина.
Фотохроника ТАСС.

Открылись новые магазины

Открылись два продовольственных магазина: один в районе конторы бурения, другой—у причала нефтепромыслового управления. Теперь жителям этих районов не придется ходить за продуктами далеко. В новые торговые точки завезены все товары, имеющиеся в других магазинах.

РАДИ НАРОДНОГО БЛАГА

Беседы о сентябрьском Пленуме ЦК КПСС

С глубоким удовлетворением, единодушным одобрением встретила наша партия, весь советский народ решения сентябрьского Пленума ЦК КПСС.

На этом Пленуме Центральный Комитет партии разработал назревшие меры по улучшению управления промышленностью, совершенствованию планирования и усилению экономического стимулирования промышленного производства.

Осуществление этой важной хозяйственной реформы ускорит темпы развития нашей индустрии, от уровня и масштабов развития которой зависит повышение народного благосостояния и обороноспособности Родины, ее успешное движение к коммунизму.

Улучшение работы промышленности благотворно повлияет и на развитие сельского хозяйства. Колхозы и совхозы станут получать больше техники, минеральных удобрений, строительных материалов. Город будет отправлять на село изделия не только выше качеством, но и более дешевые.

Чем же вызвана необходимость проведения названной реформы? Причины кроются прежде всего в тех огромных сдвигах, которые произошли в промышленности. В последние годы наша индустриальная мощь возросла вдвое. Только за семилетку в стране построено и введено в действие более 5.500 крупных промышленных предприятий. Усложнились связи между производствами и управление ими.

Ускорились темпы технического прогресса. Но предприятия мало заинтересованы в том, чтобы быстрее внедрять достижения науки и техники в жизнь: это обычно на время задерживает выполнение плана по выпуску валовой продукции, от чего зависело материальное поощрение коллективов. С другой стороны, погоня за количественными показателями часто шла в ущерб качеству изделий.

Недостаточно используются производственные мощности предприятий. А ведь на них создание затрачены огромные средства и труд людей! Взять, к примеру, Алтайский тракторный завод. Здесь только из-за простоев станков в каждую смену из семи часов один час теряется. Значит, из каждых семи тракторов, которые мог бы выпускать завод, один так и не появляется на конвейере. В год это несколько тысяч машин. А как нужны они нашему сельскому хозяйству! Неужели для того, чтобы завод мог выполнять план, надо сооружать еще один цех? Вводить в дело новые отряды строителей, расширять предприятия, выпускающие металл, бетон, станки?

Нет, партия избрала другой путь—повышение эффективности общественного производства, создание таких условий, при которых каждый вложенный в промышленность рубль давал бы наибольшую отдачу.

Конечно, строительство новых заводов и фабрик будет по-прежнему расширяться. Но главное, чтобы все—от рабочего до министра — боролись за максимальное использование имеющихся мощностей предприятий, людских и сырьевых ресурсов, за экономию времени, материалов и средств. Обеспечить же это можно прежде всего сочетая централизованное плановое руководство с хозяйственной инициативой коллективов предприятий.

Волевым методам руководства положен конец. Главным становится использование объективных законов социалистической экономики. Одно из их требований—развитие специализации производства. Прежняя территориальная система управления, когда в экономических районах объединялись предприятия многих отраслей, сковывала возможности специализации, а нередко и нарушала ее.

В нынешнем году Тульский комбайновый завод по плану должен выпустить 46 тысяч широкозахватных жаток «ЖВП-6». Он мог дать и 56 тысяч машин, но многие его цехи заняты изготовлением изделий, не имеющих никакого отношения к сельскому хозяйству. В то же время в других экономических районах многие предприятия, выпускающие текстильное оборудование, бытовые машины, выполняют одновременно заказы сельского хозяйства и в том числе изготовляют запасные части для жаток.

Насколько же дешевле обошелся бы выпуск всей этой продукции, если бы каждый завод выпускал ее в соответствии со своим производственным профилем. Такие возможности открывает лишь отраслевой принцип руководства. Он позволит поднять и научный уровень государственного планирования деятельности предприятий и управления ими. Совнархозы этого не обеспечивали.

Создание промышленных министерств в корне меняет дело. У них будет возможность по-настоящему распоряжаться работой своих отраслей промышленности и отвечать за их развитие.

Централизованное управление теперь будет сочетаться с расширением хозяйственных прав и инициативы предприятий. Это значит: предприятиям сокращается число плановых показателей, утверждаемых сверху. Устанавливается объем реализации продукции, т. е. в зачет пойдут лишь те изделия, которые принял и оплатил потребитель. Такой порядок заставит коллективы больше заботиться о качестве продукции. Будет утверждаться также основная номенклатура, то есть, сколько и каких наиболее важных изделий должны выпустить заводы и фабрики.

Предприятия теперь сами будут определять количество работников, среднюю заработную плату, производительность труда, нормы расхода материалов и многие другие показатели. Коллективы заинтересованы в наилучшем решении этих вопросов: чем более четкой будет организация производства, тем выше окажется прибыль, тем больше будет фонд предприятия, значительная часть которого пойдет на материальное поощрение трудящихся на улучшение их жилищных и культурно-бытовых условий.

Плодотворность этих мер подтверждает опыт. Так, швейному объединению «Маяк» в городе Горьком в этом году был установлен план лишь по реализации продукции и прибыли. Это заставило коллектив внимательно изучить запросы покупателей и намного улучшить свои изделия. Выпускаемую ими одежду быстро раскупают. Четыре процента полученной прибыли поступает в фонд предприятия. Определенная его доля используется для поощрения. Передовики в последние месяцы получали премию—до рубля на каждые пять рублей заработка.

Проведение в жизнь новых принципов руководства промышленностью, основанных на сочетании единого государственного управления с широкой инициативой и самостоятельностью предприятий, позволит еще лучше использовать преимущества социалистического строя, послужит дальнейшему развитию индустриальной мощи нашей Родины, подъему благосостояния народа.

Ю. Попов.

ЛЕНИНСКОЕ ЗНАМЯ
29 октября 1965 г. 4 стр

Собрание актива районной партийной организации

В новых условиях работать по-новому

Решения сентябрьского Пленума ЦК КПСС встречены с большим одобрением рабочими, специалистами, руководящими работниками, всеми тружениками Нижневартовского района. Мероприятия по улучшению управления промышленностью, совершенствованию планирования и усилению экономического стимулирования промышленного производства вызывают новый приток сил. Они воодушевляют тем, что укрепляют в каждом советском человеке чувство — хозяина своей страны, своего предприятия, участка, на котором он трудится. Экономить в большом и малом, учитывать каждую копейку, вложенную в производство и прибыльно вести хозяйство — вот к чему призывают решения Пленума.

В нашем районе идет освоение нефтяной целины. За короткий срок человек потеснил тайгу, распахнул земные недра, чтобы добыть «черное золото». Государство доверяет нам большие средства. Использовать их с наибольшей отдачей — главная задача строителей, разведчиков, промысловиков.

За годы семилетки большое развитие получили в районе охотничий промысел, лесная промышленность, нефтеразведочные и поисковые работы в Мегионской и Ваховской экспедициях, в сейсмических партиях. Возникли новые промышленные предприятия: нефтепромысловое управление «Мегионнефть», контора бурения, строительные управления. Сумма капиталовложений в различные отрасли промышленности, и особенно в новые, увеличилась в 54 раза.

Между тем, народное хозяйство развивалось бы еще быстрее, еще более высокими темпами, если бы не было серьезных недостатков в использовании основных фондов, в организации труда, материально-технического снабжения, в системе планирования. Именно об этом и шел деловой разговор на собрании актива районной партийной организации 22 октября. Доклад «Итоги сентябрьского Пленума ЦК КПСС и задачи районной партийной организации» сделал заведующий отделом пропаганды и агитации обкома партии Н. Я. Лагунов. В прениях по докладу выступило одиннадцать человек.

Собравшиеся на актив коммунисты и беспартийные, подчеркнув основные моменты в решениях Пленума, исходя из них и в соответствии с ними, наметили мероприятия по улучшению экономических показателей в производственной жизни района. Особо важное значение принятых сентябрьским Пленумом ЦК КПСС мер состоит в том, как подчеркнули участники собрания актива, что они сочетают единое государственное планирование с полным хозрасчетом предприятий, централизованное отраслевое управление с широкой местной хозяйственной инициативой, принцип единоначалия с повышением роли производственных коллективов. Поэтому обеспечивается дальнейшее расширение демократических принципов управления, создаются экономические предпосылки для широкого участия масс в управлении производством и их воздействия на результаты экономической работы предприятий.

Установилась практика, когда бесконечные «руководящие» указания сверху, порочная система планирования, предусматривающая множество ненужных показателей, порождали мелочную опеку, сковывали инициативу руководителей местных предприятий, организаций. Теперь многие экономические выкладки будут разрабатываться на местах. Появится больше заинтересованности в их практическом осуществлении. Чем прибыльнее будет работать предприятие, тем больше средств останется в его распоряжении, которые оно может расходовать на улучшение его производственной деятельности, на удовлетворение культурно-бытовых нужд людей. Сумма прибыли, которая остается в предприятии, будет намного выше. Система материального поощрения создаст стимул в поисках внутренних резервов производства.

Таким образом, рубль укрепит свои позиции. Но это не значит, что моральные стимулы отступят под натиском материальных. Только в тесном взаимодействии они дадут хороший результат.

Ниже мы печатаем в сокращении выступления некоторых товарищей на собрании актива.

Чтобы лучше „трудился" рубль

Основной экономический показатель в производственной деятельности предприятия — это выход продукции на рубль основных фондов. То есть, чем лучше будет «трудиться» каждый рубль, тем выше будет эффективность производства, прибыль, рентабельность.

Между тем, отмечает в своем выступлении первый секретарь райкома партии **Л. В. Аксарин**, капиталовложения используются далеко не полностью. Средства затрачены, а отдачи никакой. Основные производственные фонды иногда лежат мертвым капиталом на складах. Это неустановленное оборудование, которого накопилось уже на сотни тысяч рублей. В нефтепромысловом управлении около года лежат без пользы семь дизель-генераторов мощностью по 600 киловатт каждый, тогда как ощущается острая нехватка в электроэнергии.

Из года в год государство вкладывает большие средства в развитие рыбной промышленности. Но добыча ее не только не увеличивается, но даже сокращается.

Не используется много внутренних резервов. Бесхозяйственности, особенно в стройуправлениях, хоть отбавляй. Взять хотя бы такую «мелочь»: у готовых домов строители оставляют много материалов, кирпич разгружают боем до 40—50 процентов. Нефтяники тоже оставляют много материальных ценностей после окончания работ на буровых. Люди както привыкли ждать указаний сверху. Теперь, когда предприятия, согласно решениям Пленума, получат большую самостоятельность, когда они материально будут заинтересованы хорошо, экономно хозяйствовать, каждый работник задумается над улучшением дел на своем участке.

Большой вред наносит распыление средств. Начинается сразу строительство многих объектов, а потом многие из них замораживаются. Деньги заложены, а отдачи нет.

Не способствует бережливости и то, что строительные организации разобщены. Нужно единое руководство, централизация. В Нижневартовске «проживают» сейчас четыре строительных организации, и каждая живет только своими заботами. СМУ-5, к примеру, построило дома, но не может подвести тепло, так как не имеет соответствующего оборудования и техники. Зато все это есть у СУ-14.

КАЖДЫЙ — ХОЗЯИН ПРОИЗВОДСТВА

—Сейчас мы, коммунисты, еще мало проявляем заботы о том, чтобы каждому рабочему привить чувство хозяина предприятия, чувство ответственности за судьбу выполнения производственных планов, за повышение организации труда, — говорит **И. П. Рустейко**, секретарь партийной группы механического цеха Мегионской нефтеразведочной экспедиции.—А ведь рабочий — основной творец прибыли, ценностей.

Возьмем для примера нефтепромысловое управление «Мегионнефть». Предприятие получает большие прибыли. Но руководители его не могли оперировать средствами, приобрести нужные материалы. Теперь нефтяники могут «ввести в строй» здоровые стимулы, интенсифицировать труд.

По-хозяйски рассчитывают и строители свои дела. Одиннадцатое стройуправление, например, создает свою промышленную базу. Уже нынче оно не заказало столярные изделия, будет изготовлять их на месте. То же самое и с железобетонными конструкциями. Об этом рассказал главный инженер строительного управления тов. **Павлов**.

Большая самостоятельность позволит руководителям предприятий лучше, с большей выгодой для своей экономики и для всего народного хозяйства в целом, реализовать свою продукцию. Отпадут такие «порядки», когда лесозаготовители, по указу сверху, везут свою продукцию на «край света», тогда как она очень нужна здесь, в Нижневартовском районе; когда рыбаки не могут продать свою продукцию местному населению.

Много хороших предложений высказали по этому поводу тов. **Зубрилин**, директор Нижневартовского рыбозавода, и тов. **Мартьянов**, начальник Октябрьского лесозаготовительного пункта.

КАДРЫ РЕШАЮТ ВСЕ

Велика еще текучесть кадров.

Одна из главных причин — неодинаковый районный коэффициент оплаты труда в разных отраслях промышленности. В рыбной и лесной промышленности он составляет 1:3, а в нефтедобывающей промышленности, в строительстве, геологии - 1:7. Из одних в другие организации уходят кадровые рабочие, так как нет материальной заинтересованности. Так из лесопункта в последнее время ушло 20 человек в сейсмопартию.

Вторая причина — бытовые неурядицы, плохое продовольственное снабжение.

Настала пора серьезно взяться за развитие сельского хозяйства, чтобы иметь необходимые продукты для рабочих растущих промышленных предприятий, — предлагает тов. **Лукович**, — первый секретарь райкома комсомола. Молодежи некуда пойти, нечем заняться после работы. Нужны стадионы, спортивные сооружения, особенно в Нижневартовске, Мегионе, Ваховске и других населенных пунктах. Часто молодежь после школы не работает, праздно шатается по улицам.

Большой трудовой резерв у нас — женщины. Они по-прежнему прикованы к дому, к кухне, потому что для детей нет ни яслей, ни детских садов. Женщины лишены главного: возможности участвовать в общественном труде. Одиннадцатое стройуправление никак не может построить детсад на 140 мест. Пятое строительно-монтажное управление второй год «возводит» детсад на 50 мест.

Новый порядок планирования даст возможность предприятиям иметь необходимые средства для строительства детских учреждений, бытовых помещений, клубов, школ. Это будет способствовать закреплению и усилению кадров.

ПЛАН — СНИЗУ

— То, что называется волюнтаризмом, наибольшее выражение получило в планировании. К чему это приводило, можно судить даже по такому примеру, — говорит главный инженер НПУ «Мегионнефть» **Г.С. Арнопольский**. — В июне этого года нашему нефтепромысловому управлению было запланировано добыть 60 тысяч тонн нефти. План же отгрузки составлял немногим более 30 тысяч тонн. На июль и август планы по добыче были снижены, в то время как производственные возможности значительно улучшились. Мы не раз обращались в вышестоящие инстанции с просьбой пересмотреть месячные планы, привести их в соответствие с условиями. Но к нам никто не прислушивался. В результате июньское задание не было выполнено. Управление оказалось в очень тяжелом финансовом состоянии.

—Требуют пересмотра и система планирования и на нефтеразведочные работы, — говорит **В. Е. Кордиалик**, главный инженер Мегионской нефтеразведочной экспедиции. — Я считаю, что не наш показатель — испытание скважин в штуках. Дело в том, что на одних площадях на каждой скважине испытывается по одному-два объекта, на других по пять-шесть и более. И ясно, что затрачивается разное количество средств и времени.

Не оправдывает себя и планирование проходки скважин в метрах. Наиболее правильно брать за основу не метры проходки, а весь цикл строительства буровых. Важно также, брать во внимание и то, как выполняется план по приросту запасов. Это заинтересовало бы геологов в том, чтобы больше давать продуктивных скважин.

Такое же мнение высказали в своих выступлениях секретарь парторганизации Ваховской нефтеразведочной экспедиции и директор Мегионской конторы бурения тт. **Сафонов, и Хлынин**.

ДЕЛ ЖЕНСОВЕТУ ХВАТАЕТ

Большую популярность по-[illegible]учили женские советы. Мне [illegible]ется рассказать о нашем [illegible]совете, который работает [illegible]ефтепромысловом управле-[illegible] «Мегионнефть». Коллек-[illegible] наш молодой и женсовет [illegible]ко. Но мы уже проделали [illegible]-какую работу. Начинали [illegible]ыта. Поселок только ос-[illegible]вался, отовсюду приез-[illegible]ли люди. И от того, в ка-[illegible] условиях они будут жить, [illegible]села и работа. Людям [illegible]ходилось солиться в бал-[illegible] Наши активистки часто [illegible] бывали, организовывали [illegible]еление на уборку террито-[illegible] около балков.

Народ, прибывающий к нам, [illegible]льшинстве молодой. Мно-[illegible] живут в общежитиях. Мы [illegible]ли несколько раз там, [illegible]водили беседы, помогали [illegible]дить порядок в комнатах, [illegible]дко беседовали с молоды-[illegible] людьми индивидуально, [illegible]енно с теми, которые лю-[illegible] попробовать спиртного. [illegible]той работе принимала ак-[illegible]ное участие член женсо-[illegible], работница энергоцеха [illegible]аида Петрова.

Кобицкая Раиса Тимофеев-[illegible] депутат, инженер-механик, [illegible]го сил и энергии отдает [illegible]м. Часто бывала в шко-[illegible] беседовала с преподава-[illegible]ми, присутствовала на [illegible]ках.

Несколько раз бывали у [illegible]влевой. Она, имея двоих [illegible]й, совсем не заботилась [illegible]их. Занималась пьянством. [illegible] душам мы говорили с ма-[illegible]ью много раз. И Яковлева [illegible]енилась. Ничего плохого о ней теперь не скажешь.

Наши женщины интересовались и таким вопросом, как общественное питание. Очень уж много жалоб от населения. Мы проверили базы, обнаружили ряд недостатков и указали на них работникам общепита.

Работой столовой занималась член женсовета Елена Алексеевна Лобанова.

Мне вспоминается и такой случай, когда мы помогли восстановить семью. А было это так. Приехал к нам на работу солдат Арков. Он сначала просил квартиру: говорил, что у него есть жена. Потом он познакомился с другой женщиной и написал жене, что она ему не нужна, пусть не приезжает. Та, получив письмо, прилетела сюда на самолете. Мы пригласили Аркова и его жену, секретаря комсомольской организации и побеседовали с ними. И семья восстановлена.

Волновал нас вопрос как добиться того, чтобы учащиеся 9—10 классов занимались в школе № 2, а не ходили бы в Нижневартовск. Теперь вопрос улажен.

На этот квартал мы планируем провести ряд бесед, лекций, чаще бывать на уроках в школе, больше интересоваться обучением и воспитанием детей. В общем, дел хватает женсовету.

М. Генеральская.
председатель женсовета нефтепромыслового управления „Мегионнефть".

ФОТОГРАФИИ РАССКАЗЫВАЮТ



Демократическая Республика Вьетнам подвергается варварским бомбежкам и обстрелам с американских самолетов. В городах и селах страны созданы отряды самообороны и народной милиции. Их бойцы готовы к отражению атак воздушных стервятников.

Почти все взрослые в сельскохозяйственном кооперативе «Хонг Ки» («Красное знамя») вступили в отряд народной милиции.

На снимке: бойцы отряда народной милиции, участник войны сопротивления Ле Ван Тхан, школьник Буи Ван Нгуен и крестьянка Ле Тхи Нга.

Фото специального корреспондента ТАСС
В. Соболева.

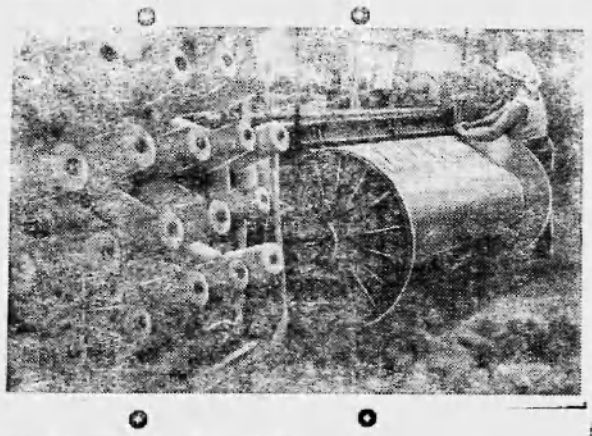

В Республике Куба [illegible] производства [illegible]. Из него изготавливают [illegible] мешки для сахара, удобрения, кормов, соли, риса, зерна, мяса.

Завод «Саконаф» в провинции Сан-а-Кларо оснащен современным оборудованием. В цехах предприятия занято свыше 300 рабочих, техников и служащих.

На снимке: в сновальном отделении.

Фото ПРЕНСА ЛАТИНА ТАСС



БОЛГАРИЯ. Между черноморскими портами Варна и Бургас курсирует быстроходное пассажирское судно на подводных крыльях „Комета", доставленное из Советского Союза.

На снимке: „Комета" близ Несебыра.

Фото ТА—ТАСС

„ВЕСКИЕ" АРГУМЕНТЫ

ВМЕСТО ФЕЛЬЕТОНА

События развертываются, как [illegible]рточной игре. Одному пришла масть, именуемая козырной, [illegible]от в ус не дует, а другому—всякая мелочь и вдобавок [illegible]риятности. Как не крути, [illegible] финти, не комбинируй, а [illegible] равно в проигрыше оста-[illegible]ься, и так плохо и так [illegible]орошо. И все это потому, [illegible] нет у тебя этих самых [illegible]рт, которые зовутся козы-[illegible]и.

Роль козырей у заведую-[illegible]й столовой орса НПУ Дарьи [illegible]триевны Копьовой, играют [illegible]ские» аргументы.

Полдень. Сотни людей, за-[illegible]ушив моторы машин, поки-[illegible] строительные площадки, [illegible]рвавшись на час от рас-[illegible]тов и чертожей, спешат на [illegible]д. В столовой битком. Длин-[illegible]й хвост очереди касается [illegible]дной двери. Остальные по-[illegible]тели сидят за столиками. [illegible] странно, все обедают в [illegible]хней одежде: в замасленных [illegible]бинезонах, забрызганных [illegible]изью брезентовых куртках, в [illegible]одном пальто.

— Почему никто не раз-[illegible]вается?

Дарья Дмитриевна равно-[illegible]шно отвечает:

— Раздевалка занята элек-[illegible]ческими плитами и поэто-[illegible] закрыта. Ждем со дня на [illegible]ь ремонта кухни. Решили [illegible]ености все работы по из-[illegible]товлению блюд в эти ком-[illegible]ты.

Но какой-то строптивый по-[illegible]титель не выдерживает и [illegible]мущается:

— Ваш ремонт уж какой месяц длится и неизвестно, когда окончится. Ведь можно же эти плиты поставить в другое место, в крайнем случае в ваш крытый навес, и открыть раздевалку.

И опять равнодушный ответ:

— Не ваше дело. Вот произведут ремонт, тогда и предъявляйте претензии.

Ага! Есть один козырь: ремонт.

Внимание привлекает спор двух пожилых людей. Они перепутали, кто в какой очереди стоит. Поясним, что при существующем порядке в столовой посетителям приходится выстаивать две очереди, первую—за получением талонов в кассе и вторую — уже за получением блюд. Вот сейчас мужчины и разбираются: кто за чем стоит?

— А нельзя ли сделать, чтобы оплата происходила уже после получения блюд? Тогда люди будут стоять в очереди по разу, улучшится пропускная способность, будет намного удобнее человеку в выборе блюд?

Та же вездесущая Дарья Дмитриевна категорически отрезает:

— У нас нельзя: контингент не тот. Иначе придется делать высокую перегородку, чтобы блюда не брали с витрины, минуя кассира.

А вот в поселке Мегион, что лежит всего в четырех десятках километров, в столовой давно уже практикуется подобная выдача блюд. И люди там одинаковые со здешними, и никаких изгородей нет. Только у работников столовой есть желание лучше и быстрее накормить людей.

Один из посетителей жалуется на плохое качество приготовления: «Вот и сейчас подали перекисший борщ», — говорит Владимир Федорович Сухоруков, грузчик с первого причала.

Снимаем пробу. Борщ, действительно, есть нельзя. Дарья Дмитриевна только разводит руками... Но дело «спасает» заведующий производством А. Л. Зверев. В ход пускается опять «веский аргумент». Дескать, непостоянное число посетителей и со вчерашнего дня остается много. Обычно остатки смешиваются с вновь изготовленным супом. Ну, а тут раздатчица просто оплошала—налила один вчерашний...

Да, трудненько приходится многим желудкам. Говорят, что иногда в борщах можно увидеть за положенную цену и обломки древесины, и кусочки шкурки с шерстью. Доводы в защиту те же: в трудных условиях работаем.

Знакомимся ближе с самим кухонным хозяйством. Вот только что изготовлены котлеты. Котлета должна весить 50 граммов, но две котлеты вместе весят всего 70 граммов. Может быть случайность? Из разных противней берем 10 штук, как требуется по инструкции. Но весы по-прежнему показывают, что 60 граммов все равно не хватает.

Дарья Дмитриевна озадачена. Но опять находится А. Л. Зверев:

—На усушку, на утруску,—деловито объясняет он. —Без этого в нашем деле нельзя.

Опять ссылки на объективные «причины».

Вот и получается, что как ни поворачивайся посетитель, а выход один—смириться. А руководителям столовой и орса тем более нет повода для беспокойства.

Все беспорядки спишутся за счет временных трудностей и затянувшегося ремонта. Нет трудности, ни при чем, просто у работников общепита нет уважения к человеку и его труду, полная безучастность к улучшению его быта. И пора на всех «веских» аргументах поставить точку.

Ф. Морозов.

Дворникова Валентина Александровна, проживающая в Нижневартовском районе, пос. Ваховский, возбуждает дело о расторжении орака с **Дворниковым Алексеем Ивановичем,** проживающим в г. Москве, в общежитии института имени Губкина.

Дело будет рассмотрено Нижневартовским народным судом.

Редактор М. Парфенюк.

Нижневартовскому медвытрезвителю срочно требуются на постоянную работу

ФЕЛЬДШЕРА И МЕДИЦИНСКИЕ СЕСТРЫ

За справками обращаться в отделение милиции с 9 час. утра до 5 часов вечера.

Тираж 1430 Нижневартовская типография управления по печати Тюменского облисполкома Заказ 275

НОЯБРЬ

Пролетарии всех стран, соединяйтесь!

Ленинское знамя

Орган Нижневартовского районного комитета КПСС и районного Совета депутатов трудящихся Тюменской области

Год издания 24-й | № 97 (2050)

СРЕДА, 3 ноября 1965 года | Цена 2 коп.

ПРЕДПРИЯТИЕ. ЕГО ПРАВА И ОБЯЗАННОСТИ

Главная роль в осуществлении решений Пленума ЦК КПСС отводится социалистическому предприятию.

В связи с этим Совет Министров утвердил и ввел в действие Положение о социалистическом государственном производственном предприятии. Оно закрепило права и обязанности, меру ответственности за их нарушение. В Положении отражены изменения в управлении, планировании и экономическом стимулировании производства.

Возрастет участие предприятий в планировании своего производства. Ограничено число показателей, на базе которых они строят производственную программу. Гарантируется обоснованность их заданий.

Планы будут рассматриваться вышестоящими органами с участием самих предприятий. Изменения согласовываются с администрацией предприятий. Коллектив может самостоятельно увеличивать программу, заключать договоры, если это не идет в ущерб государству.

Много прав получат коллективы в использовании основных и оборотных фондов. Предприятие сможет продавать ненужные ему материалы, оборудование.

Но возрастет и ответственность за рациональное использование фондов и прежде всего—материальная. Ведь [illegible] того зависит сумма бл[illegible] которые получит коллектив и каждый его работник. Все «от мала до велика» будут заинтересованы в экономии сырья, материалов, энергии и т. д.

В области организации труда планируется всего лишь один показатель—фонд заработной платы. Штаты, оклады, зарплату предприятие определяет самостоятельно. Администрация совместно с профсоюзной организацией смогут самостоятельно выбирать целесообразную форму оплаты труда для различных категорий рабочих. Предприятие получает право устанавливать тридцатипроцентные надбавки наиболее квалифицированным инженерно-техническим работникам, мастерам.

Новый порядок управления, планирования и экономического стимулирования производства предъявляет высокие требования к хозяйственным руководителям, коллективам предприятий, ко всем труженикам.

Подробнее о Положении можно прочитать в „Экономической газете" за 20 октября.



Никель отличного качества выдают электрометаллурги «Южуралникелькомбината» в Орске. Смена мастера Василия Михайловича Замотина, включившись в соревнование в честь 48-й годовщины Октября, выдает тяжеловесные плавки, перевыполняет нормы выработки на 5-10 процентов за счет правильного ведения процесса и хорошей организации труда.

На снимке: передовая смена. Слева направо—старший плавильщик Федор Павлович Тришкин, мастер смены Василий Михайлович Замотин и плавильщик Иван Григорьевич Остапенко.

Фото Б. Клипиницера. Фотохроника ТАСС

Работники промышленности, строительства и транспорта! Повышайте эффективность общественного производства и капитальных вложений, полнее используйте основные производственные фонды, быстрее осваивайте новые мощности!

Из Призывов ЦК КПСС к 48-й годовщине Великой Октябрьской социалистической революции

Бьем тревогу!

Связь прервана

В поселке нефтяников с первого ноября не работает отделение связи. Помещение не отапливается. Начальник районного отделения связи тов. Петухин не побеспокоился о минимальных условиях для служащих. Можно было давно приобрести в орсе электрокамин.

В том же доме расположены общежитие, библиотека и учебный комбинат НПУ. Есть там примитивная котельная, но и ее работа не налажена.

Строительно-монтажному управлению № 5 (главный инженер тов. Клименко, начальник участка № 1 тов. Корнеев) и его субподрядчику—СМУ-15 следует организовать ударную работу на объекте, чтобы в кратчайший срок подвести тепло к почте, общежитию и детсаду.

ВЕЛИКОМУ ОКТЯБРЮ НАВСТРЕЧУ

Подарок празднику

Трудовой подарок наступающему празднику готовит коллектив третьего участка одиннадцатого строительного управления. Успешно выполняются взятые социалистические обязательства. До конца года строители освоят 150 тысяч рублей капитальных вложений и сдадут в эксплуатацию пять жилых восьмиквартирных домов с общей площадью 1150 квадратных метров, детсад на пятьдесят мест и дом связи.

Большинство работ на сооружаемых объектах завершено в октябре. Хорошо в эти дни трудятся бригады плотников П. П. Васильева, маляров Валерия Жданова и печник С. Т. Данильченко.

Месячное задание строителями выполнено на 105 процентов.

М. Губенко,
старший прораб.
пос. Мегион.

С хорошим настроением

Комсомольцы нефтепромыслового управления «Мегионнефть» хотят отметить годовщину Великого Октября славными делами. На прошлой неделе посоветовались они с руководителями предприятия, где сейчас нужна их помощь и взялись обвести изгородью территорию центральных складов.

И вот ранним утром 31 октября все свободные от дел комсомольцы собрались у центральных складов. Одни возили доски с причала, другие пилили их, третьи сколачивали забор.

Шел мокрый снег. Все промокли до нитки, но настроение все равно было хорошим. И никто не ушел домой, пока не выполнил назначенный объем работ. А ведь многим нужно было спешить на репетицию в клуб, в спортзал, готовиться к занятиям.

«Воскресники» продолжаются и в будние дни. После работы комсомольцы приходят на объект, чтобы быстрее завершить работу.

М. Пугоев,
машинист АТЦ.

Наши интервью

КУРС НА 700 ТЫСЯЧ

Во второй декаде октября работники Мегионского промысла завершили навигацию 1965 года. Последняя баржа, наполненная «черным золотом», взяла курс на юг. Наш корреспондент встретился с начальником промысла П. И. Рыпковым и попросил ответить на ряд вопросов.

— С какими результатами коллектив нефтяников закончил этот навигационный период?

— Взятые соцобязательства рабочие промысла перевыполнили. На предприятия страны отправлено 308,6 тысячи тонн нефти. Это на 78,6 тысячи больше, чем запланировано. Все экономические показатели у коллектива гораздо выше, чем предусмотрено проектными расчетами. Производительность труда возросла не на два, а на пятьдесят процентов, себестоимость нефти снизилась не на два, а на одиннадцать процентов. Экономию средств предполагали четыре с половиной тысячи рублей, а получили около шести тысяч.

Наши нефтяники вышли победителями в соцсоревновании с сургутянами и заняли первое место среди промысловиков Тюменской области. Выросли свои замечательные специалисты, мастера нефтяного дела, ударники коммунистического труда, как Р. Давлетшин, М. Хакимов, В. Рудольф, Ю. Багаутдинов, А. Воробьев и другие.

—Что помогло промысловикам добиться успеха?

— Среди нефтяников развернулось соцсоревнование и движение за коммунистический труд.

Каждый человек имел определенное задание и стремился его выполнить. Рационализаторами внесено одиннадцать предложений, которые помогли лучше использовать оборудование скважин и сэкономить средства.

Большую роль в налаживании производства сыграла партийная организация. Группа содействия партгосконтролю помогала устранять недостатки в организации производства.

— Какие планы у промысловиков на зимний сезон?

— З мой необходимо хорошо подготовиться к открытию новой навигации. По государственному заданию нам предстоит добыть 400 тысяч тонн нефти, но мы берем курс на 700 тысяч. Для этого нужно освоить двадцать скважин и хорошенько отремонтировать старые. А также полностью освоить Ва[illegible]ское и Мегионское месторождения.

На промысел прибыли мощные экскаваторы, бульдозеры, болотные трактора, вездеходы и автомашины. Конечно, нам предстоит много сделать, но слово свое мы сдержим и хорошо подготовимся к навигации.

ДОМ СДАН РАНЬШЕ СРОКА

В предпраздничные дни хорошо работает бригада плотников И. Н. Моисеева из четырнадцатого строительного управления. Строительство восьмиквартирного дома она завершила на восемь дней раньше срока.

Старательно потрудились плотники М. Ф. Пастухов, П. Ф. Серяков, С. В. Вязьмин, В. К. Петров и другие.

Свой успех рабочие посвящают предстоящему празднику Великого Октября.

Ф. Морозов.

Готов ли орс к зиме?

Не секрет, что жители молодого поселка нефтяников испытывают недостаток в некоторых промышленных и продовольственных товарах. Осенью большая вина «лежала»на бездорожье. Невозможно было привезти товар со складов в магазины.

Вторая, не менее важная причина— острая нехватка складских и торговых помещений. Четырнадцатое строительное управление плохо строит для орса. На сегодня картина такова: на одного продавца приходится несколько сот человек, а по правилам торговли должно быть не больше 150.

В основном же товаров первой необходимости работники орса заготовили достаточно. Хлеб, сливочное масло, сахар, консервированные мясо и рыба, теплая одежда — всем этим мы обеспечены на холодное время года.

—Люди могут трудиться спокойно,—говорит начальник орса М. П. Пасынков. --Продуктов питания и одежды хватит на всех. Страна ничего не жалеет для нас.

Надо отдать должное руководителям отдела снабжения. Они, опять-таки в основном, обеспечили нас необходимым. Но если говорить отдельно о каждом продукте, о каждой вещи, к ним можно предъявить большие претензии: ассортимент товаров «узок». Претензии к ним потому, что это они планировали, сколько и чего необходимо заказать. В соответствии с их заявками и поступали товары. Ведь им, как известно со слов начальника орса, ни в чем не было отказа.

Давайте посчитаем

Лето позади, навигация кончилась и все, что было заказано снабженцами, завезено. Правда, зимой кое-что будет «заброшено» авиацией. Но воздушное сообщение с Нижневартовским плохое и рассчитывать приходится в основном лишь на те продовольственные и промышленные товары, которые уже доставлены. Начнем с самых необходимых продуктов.

Свежее мясо. В среднем каждому человеку «достается» по двадцать килограммов в год. В условиях Крайнего Севера этого маловато. Надо бы раза в два больше. Правда, работники орса планируют «добыть» что-то на месте, в колхозах района, но это лишь наметки.

Рыба—проблема. Ее нет в достатке ни свежей, ни соленой. На шесть месяцев рассчитано по шесть килограммов на душу. Снабжение идет через рыбозавод, которому вышестоящими органами не велено отпускать местным организациям ценные породы. Значит, нефтяники, строители и разведчики не увидят ни осетра, ни пельмы, ни муксуна. А ведь мы живем в местах, богатых рыбой.

Разумеется, не представители снабжения виноваты в этом. Но их можно кое в чем упрекнуть: они имеют право взять 250 центнеров рыбы на заводе, однако плохо используют его.

—Беден ассортимент колбасных изделий,—таково мнение, например, самих работников торговли. Мы не разделяем этого мнения. Ее, колбасы, вообще нет в магазинах. Нет ее и на складах, так как негде хранить (скоропортящийся продукт). Теперь вся надежда у снабженцев на самолеты: «Вот уж начнут летать...»

Явно просчитались орсовики и с завозом некоторых круп, пищевых концентратов, цитрусовых. Например, гречихи имеется всего 28 мешков, цитрусовых—менее 1 килограмма на человека. Небогат ассортимент и рыбных консервов. Мизерны запасы сыра: по 300 граммов на одного человека. А ведь это не скоропортящийся продукт. Он может лежать годами.

Не обижены мы пока винодочными «ресурсами». Особенно водкой: ее отгружено 100.000 литров. Может быть работники снабжения полагают, что она способствует повышению производительности труда? Навряд ли.

Вот неполный перечень продуктов, которые будут у нас дефицитом.

Бедны мы и многими промышленными товарами. Ковры, чулки,носки, кровати—не часто увидим мы их в магазинах. На 6000 человек наших населенных пунктов «приплыло» всего-навсего 50 холодильников и менее половины из 150 заказанных стиральных машин. А попробуйте купить меховые изделия, резиновую обувь, подобрать хорошую мужскую сорочку.

Пожалуй, в худшем положении оказалась мужская половина. Сейчас осень. Для служащих, инженерно-технических работников, да и некоторым категориям рабочих ни валенки, ни унты пока еще не нужны. Как раз впору теплые ботинки. Найди-ка попробуй их на прилавках магазинов. Нет их и на складах. Руководители орса решили, что эта обувь здесь ни к чему.

„Жилищная" проблема

На базе орса под навесом лежит 50 тонн муки. Ее пронизывают влажные ветры,сюда залетает и дождь, и снег. Продукт портится, теряет свои качества. А «приютить» его больше негде, потому что складских помещений мало и все они забиты доотказа.

66 бочек растительного масла стоят под открытым небом. В более выгодном положении пищевая соль: она «хранится» в мешках, уложенных штабелями и накрытых брезентом. Ее 100 тонн.

Да и имеющиеся помещения не соответствуют самым элементарным требованиям, чтобы сохранить товары в хорошем состоянии. Старые складские помещения подобны решету. Вода попадает в них через крышу, что никак не соответствует правилам сохранности товаров.

Да, не богат отдел снабжения «жизненным пространством». И это прежде всего ощущаем опять-таки мы, жители поселка нефтяников. В обеденный перерыв—длиннейшая очередь в единственной столовой. После работы—очереди, страшная теснота в продовольственном и промтоварном магазинах. «В тесноте, да не в обиде»,—невесело шутит покупатели. Уже много месяцев подряд дверь промтоварного магазина часто украшает объявление такого характера: «Магазин закрыт на разборку товаров». Помещение завалили чуть не до потолка. Раскладка длится по нескольку дней. Беда все та же: некуда положить товар.

Работницы этих магазинов однако, еще счастливицы в сравнении с продавцами овощей. У последних вообще нет никакой торговой «точки». Они продают товар прямо в овощехранилище, словно в подземелье. — Меньше хлопот,—смеются женщины. — Никуда не надо везти картофель и лук,—развешивай на месте.

Такие же «преимущества» имеют и продавцы хлебом: прямо на пекарне продают его, потому что нет помещения. Покупателю это неудобно и невыгодно.

Зима «на носу». Исправить ошибки, которые допустили работники отдела снабжения промыслового управления при планировании необходимых товаров, полностью уже нельзя. На самолетах всего не привезешь. Но, как правильно рассчитывает товарищ Пасынков, многое можно и нужно «изыскать» на месте. Мясо рыбы, картофеля есть немалые запасы. А товары не первой необходимости можно доставить по воздуху. Эти резервы руководители орса должны использовать.

Многое зависит от строителей. Объекты, предназначенные для орса, надо взять под особый контроль. Хлебный магазин, хранилище на втором участке, ветхие склады сейчас возможно достроить и отремонтировать.

Сейчас, с наступлением морозов, появились более-менее устойчивые дороги. Естественно, стало больше возможностей, привезти товар от склада к магазину. Надо полнее использовать эти возможности, не допускать такого положения, когда на складах павалом товара, которого нет на прилавках магазинов.

Рейдовая бригада:
П. Бабиков, Н. Ахмадзянова,
члены группы содействия партгосконтролю НПУ „Мегионнефть" и СУ-14.
М. Семенова, Л. Асянин,
наши корреспонденты пос. нефтяников.

ЛЕНИНСКОЕ ЗНАМЯ
3 ноября 1965 г.

К 45-ЛЕТИЮ СОВЕТСКОЙ УДМУРТИИ
(4 ноября 1965 г.)



Ижевск. Вид на площадь перед кинотеатром «Колос»
Фото **Е. Загуляева и В. Синцова**. Фотохроника ТАСС.

К 45-ЛЕТИЮ МАРИЙСКОЙ АССР
(4 ноября)



Йошкар-Ола. На проспекте Чавайна.
Фото **Э. Евзерихина**. Фотохроника ТАСС

Клуб зажигает огни

Одна за другой вспыхивают электрические лампы, возвещая о начале торжества. Их скромный свет (всеобщая беда в поселке—слабый свет!) не может омрачить радостные лица людей, собравшихся в зале.

Над авансценой красное полотно транспаранта: «С днем рождения, комсомол!»

На украшенной в честь праздника трибуне появляется светловолосая девушка— секретарь комсомольской организации строительного управления № 14 Ира Федосова.

Смолкает нестройный гул голосов. Ира горячо поздравляет всех с комсомольским праздником, а потом рассказывает о замечательных подвигах комсомольцев Тюменской области.

Далекий двадцатый год... Пропахший гарью жарких боев за молодую Отчизну. В сентябре двадцатого года, на первом съезде молодежи Тюменской губернии была создана комсомольская организация. Потом комячейки возникли в других городах: Сургуте, Ишиме, Тобольске. Росли и крепли ряды молодых помощников партии. Новостройки пятилеток, трудные годы войны, и вот теперь— нефть...

Ира Федосова называет имена лучших юношей и девушек, отдающих все силы нелегкому, но почетному труду нефтяников и строителей. Анатолий Гаврилов, тракторист СУ-14, Рая Старцева, работница энергоцеха нефтепромыслового управления, и много-много других.

Не успели отгреметь дружные аплодисменты, как объявляется начало концерта.

Первый концерт в новом клубе! Волнуется руководитель коллектива художественной самодеятельности Иван Кабанов. Студент-дипломник Ленинградского института культуры, он совсем недавно приехал в наш город. И это —его первый концерт.

—У меня намерение одно— создать самодеятельный коллектив с высокой исполнительской культурой,—говорит Иван.—Знаю, задача нелегкая. Но здесь у меня уже появились друзья, и они— моя опора. Юрий Григорьевич Мичков, руководитель драмкружка и Зоя Пугоева—руководитель хореографического. На них я надеюсь, с ними многого можно добиться.

—Друзья, великою Программой нам в коммунизм указан путь. Я знаю, мы народ упрямый, и нас с дороги не свернуть! —Школьница Валя Коршенко с чувством декламирует стихи. Затаив дыхание, зал слушает взволнованный голос Вали.

Ее сменяет вокальный дуэт. Сафиуллина и Фаттахова исполняют татарские народные песни.

Танцы— это, пожалуй, «гвоздь» программы. С большим для любителя сцены мастерством исполняет венгерский танец «Понтазол» Виктор Соболев. Большое удовольствие доставил зрителям Амур Рамешвилли, исполнивший грузинский танец «Казбегури».

Еще долгое время сцена дарила зрителям радость и улыбки. Один номер сменялся другим. Весело плясали клубные огоньки, бросая свой неровный и слабый свет на взволнованные счастливые лица. Поздняя ночь спустилась на землю, а в клубе все не гасли огни...

В. Семериков.
пос. нефтяников.

РЕШЕНИЯ СЕНТЯБРЬСКОГО ПЛЕНУМА ЦК КПСС — В ЖИЗНЬ!

Строить можно быстрее

Получение новой квартиры — всегда радостное событие. Для нас стала привычной картина, когда груженый домашним скарбом грузовик останавливается у подъезда дома. Много новоселий справляется в Нижневартовске. Но жилищный вопрос был и остается для тружеников поселка нефтяников проблемой первостепенной важности.

Зима этого года обещает быть суровой. Это обстоятельство заставляет искать пути для скорейшего ввода в строй новых помещений. Да и не только это. Имеются случаи, когда из-за отсутствия нормальных жилищно-бытовых условий десятки людей покидают нижневартовскую землю. Если не закрепить кадры, все планы и проекты станут нереальными.

На строителей возложена задача большой важности: с этой целью мы обдумали и теперь экспериментируем новый метод организации труда. В нашем строительном управлении не так давно организованы специализированные бригады. Лучшей из них является бригада Виталия Афанасьевича Романова. Двадцать один человек составляют дружный сплоченный коллектив. Вдохновляющим примером служит труд опытных, любящих свое дело людей, таких, как Григорий Прокопенко, Виктор Доронин, Евгений Уткин, Василий Полин и другие. Бригада занимается только нулевым циклом работ. В их распоряжении есть бульдозер для расчистки площадки под фундамент, бурильная машина, трактор для подвозки стройматериалов, инструменты. Их дело — подвести фундамент под объект. Другая, плотницкая, бригада — возводит дом.

Каковы результаты такого труда?

Во-первых, значительно повышается производительность труда, достигается большой экономический эффект. Вот пример: если до этого новшества в нашем управлении на закладку фундамента под один восьмиквартирный жилой дом требовалось 9-10 дней, то теперь специализированная бригада тов. Романова справляется с этим же объемом работ за два-три дня! Получившая в нашем управлении широкое внедрение аккордно-премиальная система оплаты труда также способствует материальной заинтересованности рабочих. Суть ее сводится к следующему. Закончила бригада свой объем работ раньше установленного срока — получай премию. При этом обязательно учитывается не только выполнение графика работ, но и качество строительства, и дисциплина в коллективе.

Вот почему такой метод строительства выгоден. Думаю, что наш опыт найдет применение и в других строительных управлениях нашего района.

Н. Хасанов,
председатель постройкома СУ-14.



ЭЛИСТА. Жители столицы по праву гордятся Калмыцким пединститутом, где молодежь обучается искусству дарить людям знания.

На снимке: кандидат физико-математических наук Кермен Босхомджиевна Санджиева (справа) и студентка 2-го курса института Тамара Жемчуева.

Фото Н. Суровцева.

. Фотохроника ТАСС

К 45-летию советской Калмыкии

(4 ноября 1965 г.)



Сто лет исполняется с той поры, когда возникло небольшое селение там, где теперь находится столица Калмыкии. День ото дня Элиста раздвигает свои границы, становится наряднее. Только за последние годы строители республики сдали в эксплуатацию 70 тысяч квадратных метров жилой площади.

Фото Н. Суровцева.

Фотохроника ТАСС

ПО-ЛЕНИНСКИ УЧИТЬСЯ КОММУНИЗМУ

Это было 45 лет назад, в суровую осень 1920 года. Тяжелое время переживала тогда наша страна — еще не затихли сражения гражданской войны, повсюду были видны следы разрухи.

В тот год, 2 октября, в Москве, в доме № 6 по Малой Дмитровке (теперь улица Чехова), состоялась знаменательная встреча Владимира Ильича Ленина с комсомольцами первого поколения. Ленин пришел на III съезд комсомола, чтобы побеседовать с молодежью о том, как ей стать активным строителем новой жизни.

Речь В. И. Ленина на III съезде РКСМ явилась огромным теоретическим и практическим вкладом в строительство нового общественного строя. С истинно ленинской мудростью в ней были даны ответы на самые насущные вопросы работы Союза молодежи, определено его место в жизни общества, разработаны важнейшие стороны коммунистического воспитания подрастающего поколения.

Ленин сформулировал задачу молодежи одним словом: учиться! По учиться коммунизму, по Ленину, не означало только засесть за книги и начать их зубрить. Такое «учение» нанесло бы вред общему делу. Без работы, без борьбы, подчеркивал Владимир Ильич, книжное знание коммунизма ровно ничего не стоит. Сочетание теории с практикой, работы и борьбы со знаниями — вот что является великой школой учения коммунизму.

Коммунизм — закономерный, исторический результат общественного развития, светлое будущее человечества. И Ленин, выступая перед комсомольцами, думал о том, что коммунизм для молодежи должен быть тем, что ею самою продумано, теми выводами, которые творчески ею восприняты. Владимир Ильич учил подрастающее поколение каждый день в любой деревне, в любом городе решать задачи общего труда народа, быть ударной группой, во всякой работе оказывать свою помощь, проявлять инициативу, почин. «Только в труде вместе с рабочими и крестьянами можно стать настоящими коммунистами», — говорил Ленин.

Подчеркивая важность объединения молодежи вокруг задач коммунистического строительства Владимир Ильич видел в выработке единой воли молодежи, в ее сознательной дисциплине залог успехов, созидания нового общества. Как великий завет, обращенный к молодежи, прозвучали на съезде слова Ленина: «Коммунистом стать можно лишь тогда, когда обогатишь свою память знанием всех тех богатств, которые выработало человечество».

Руководствуясь мудрыми ленинскими указаниями, многие поколения советской молодежи прошли в комсомоле большую политическую школу воспитания. Комсомол, как верный помощник Коммунистической партии и ее боевой резерв, всегда был на передовых позициях борьбы за социализм и коммунизм.

Всему миру известны беспримерная отвага, мужество, массовый героизм советской молодежи и в годы Великой Отечественной войны.

В наши дни с новой силой развертывается политическая и трудовая энергия молодого поколения, воспитанного на ленинских традициях. Только за последние три года на стройках, подшефных комсомолу, главным образом силами молодежи введено в действие свыше 600 промышленных объектов, в том числе 25 доменных и сталеплавильных печей, 10 прокатных, трубопрокатных станов и цехов, 340 объектов большой химии, проложены тысячи километров железных дорог. Ныне, продолжая и развивая традиции строителей Магнитки и Днепрогэса, комсомольцы и молодежь строят новые центры индустрии в далеких, еще необжитых краях, прокладывают пути через сибирскую тайгу, делают цветущими безжизненные прежде степи Юго-Востока.

Комсомол, вся советская молодежь, воспитанная на ленинских идеях, активно помогают создавать материально-техническую базу коммунизма, с большим подъемом ведут борьбу за повышение плодородия наших полей, овладевают достижениями науки и культуры. Комсомол заслуженно гордится тем, что среди наших славных космонавтов, штурмовавших подзвездные просторы, почти все — комсомольцы или воспитанники комсомола.

Бесценным теоретическим богатством для подрастающего поколения, для всего советского народа явились положения, высказанные В. И. Лениным на III съезде комсомола, о коммунистической морали.

«В основе коммунистической нравственности лежит борьба за укрепление и завершение коммунизма», — так характеризует существо коммунистической морали В. И. Ленин. Именно — борьба! Воспитание высоких моральных черт, по Ленину, должно состоять не в том, чтобы подносить молодежи всякие усладительные речи и правила о нравственности, а вырабатывать эти черты в практической деятельности, в общей борьбе народа за построение коммунизма.

В коммунистическом воспитании подрастающего поколения Ленин видел главную особенность Союза коммунистической молодежи. Это был вывод, с научной точки зрения обосновавший генеральное направление деятельности Союза молодежи как организации прежде всего воспитательной. Коммунистическая партия уделяет много внимания тому, чтобы в комсомоле воспитывалось поколение высоко идейных, преданных коммунистическим идеалам борцов.

Владимир Ильич Ленин был заботливым другом, мудрым наставником советской молодежи. Речь Ленина на III съезде комсомола была и остается программой жизни и борьбы нашего подрастающего поколения. Советская молодежь, воспитанная на идеях Ленина, выступает вместе со всем народом как активная созидательная сила коммунизма.

Б. Баянов.

«СТЕНГАЗЕТА МОГЛА БЫ БЫТЬ БОЕВИТЕЕ»

Статья под таким заголовком была опубликована в №87-88 «Ленинского знамени». В ней говорилось о стенной газете НПУ «За сибирскую нефть». Вместе с положительной оценкой внешнего оформления газеты были сделаны замечания в связи с отсутствием в ней серьезных и критических выступлений, авторских материалов.

МЕРЫ ПРИНЯТЫ

Недавно мы получили ответ из НПУ:

«Отмеченные в статье недостатки справедливы. Обусловлены они тем, что в редколлегии осталось всего два человека, остальные выбыли из НПУ. Партбюро приняло меры, чтобы улучшить работу стенной печати. Сейчас заместитель секретаря парторганизации Т. И. Горнакова назначена ответственной за идеологическую работу, в том числе за работу редколлегии. При ее участии был выпущен последний номер, сейчас готовится праздничный.

Коренное улучшение газеты произойдет после выбора нового состава редколлегии, во второй половине ноября.

П. Ходовец,
секретарь партбюро НПУ „Мегионнефть".

К СЕМИДЕСЯТИЛЕТИЮ СО ДНЯ РОЖДЕНИЯ ЭДУАРДА БАГРИЦКОГО

МИР, ОТКРЫТЫЙ НАСТЕЖЬ БЕШЕНСТВУ ВЕТРОВ

Творчество больших писателей всегда современно: обращено к «своему» читателю, воодушевлено желанием укрепить хорошее в жизни, сказать правду о трудном или плохом. Чем глубже слитность поэта и его времени, чем значительней понимает поэт свое время, тем зорче его взгляд, тем сильней порыв в будущее.

Красота обыденного труда, верность долгу, бескорыстная щедрость души отличают героев Багрицкого. Для них главное—«квалификация борца и человека». А есть ли что-нибудь более ценное и важное для нас? Страстное утверждение революционных идеалов, философии нового века, раздумье о его трудных, тревожных путях—не только признак людей той пламенной эпохи: мы принимаем и эту горячность, и пафос мысли как символ неравнодушия и человечности, животворящих каждое дело.

Не притупилось острие поэзии Багрицкого, нацеленное на мещанина, собственника, обывателя.

Поэзия Багрицкого сопутствует дерзким замыслам и делам современности: даже завоеванию космоса, о котором поколение, Багрицкого только-только начинало мечтать. И разве не напутствует поэт человека, штурмующего пространства Вселенной, кинувшего свой корабль «в мир, открытый настежь бешенству ветров», навстречу «бешеным сквозникам» и «обломкам планет»?

Багрицкий очень любил жизнь трепетную, исполненную движения, радости, силы. Поэт обладал талантом видеть, замечать ее биение и в «мертвой» природе, и в человеческих душах, и в творчестве.

Е. Любарева.

Эдуард Багрицкий

ФЕВРАЛЬ

Гудела земля от мороза и вьюг,
Корявые сосны скрипели,
По мерзлым окопам с востока на юг
Косматые мчались метели...
И шла кавалерия, сбруей звеня,
В туман, без дороги, без счета...
Скрипели обозы... Бранясь и стеня,
Уныло тряслась пехота...
Походные фуры, где красным крестом
Украшена ребер холстина...
И мертвые...Мертвые в поле пустом,
Где свищет под ветром осина...
Бессмысленно пули свистали во мгле,
Бессмысленно смерть приходила...
В морозном тумане, на мерзлой земле
Народная тяжба сила.
А в городе грозном над охрою стен
Свисало суконное небо...
Окраины дрогли. Потемки и тлен—
Без воздуха, крова и хлеба...
А в черных окраинах выли гудки,
И черные люди сходились...
По доступ к дворцам охраняли штыки,
Казацкие кони бесились...
А улицы черным народом шумят,
Бушует народное пламя!
Вперед без оглядки—ни шагу назад!
Шагнешь—и свобода пред нами!
С фабричных окраин, с фабричным гудком
Шли толпы, покрытые сажей...
К ним радостно полк выходил за полком.
Покинув постылую стражу...
Он плечи расправил, поднявшийся труд,
Он вдаль посмотрел веселее...
И красного знамени первый лоскут
Над толпами вился и реял...
На крышах еще не умолк пулемет,
Ноют полицейские пули...
Ни шагу назад! Без оглядки вперед!
Недаром мы вдаль заглянули...
А там погибает в окопе солдат,
Руками винтовку сжимая...
А там зазевает над полем снаряд,
Там пуля поет роковая...
А в снежных метелях, встающих окрест,
Метался от Дна к Бологому
Еще не подписанный манифест,
Еще не исправленный промах.
Бунтуют фронты... Над землей снеговой
Покой наступает суровый...
Чтоб грянуло громче над сонной землей
Владимира Ленина слово...

„ДОМОДЕДОВО"



Так называется открытый в Москве четвертый аэровокзал. Новая воздушная гавань советской столицы—это ворота на Восток и в Среднюю Азию.

Аэропорт Домодедово—самый крупный в Советском Союзе. За один час здесь могут обслужить 3.000 человек. Летное поле принимает и отправляет самолеты в любую погоду. Большой комплекс помещений вокзала обеспечивает пассажирам максимум удобств.

Красивое трехэтажное здание современных очертаний построено в живописной лесной местности на подмосковной автостраде. В нем—обилие воздуха, простора, света. К аэропорту из столицы подведена линия электрифицированной железной дороги.

Завершив недолгую процедуру оформления вылета, пассажиры прямо из зала ожидания по специальным посадочным галереям проходят на борт самолета. К их услугам—современные комфортабельные турбореактивные и турбовинтовые лайнеры Аэрофлота. Стремительно взмыв в небо, 170-местный гигант «ТУ 114» доставит вас, например, в далекий Хабаровск (почти 7.000 километров) за 8 часов 20 минут.

На снимках: вверху—вертолет берет старт в другой столичный аэропорт—«Внуково». 15 минут—и транзитные пассажиры на месте. Внизу—автопоезд доставит прибывших к зданию вокзала.

Фото **Е. Кассина** и **В. Мастюкова**;
Фотохроника ТАСС.



Отличный подарок любителям искусства!

Каждому любителю музыки и литературы будет приятно украсить свою комнату художественно выполненными настольными фотопортретами великого русского композитора Петра Ильича Чайковского и замечательного певца русской природы Сергея Есенина. Портреты изготовлены Производственным комбинатом Музфонда СССР.

Прекрасные по своему выполнению красочные фотопортреты—великолепный подарок для тех, кто влюблен в искусство, в музыку, в поэзию.

Портреты представляют собой цветные фотографии на паспарту, покрытые ацетатной блестящей пленкой, с позолотой по краям. Каждый из них снабжен настольной подставкой и тесьмой для вывешивания на стену.

Отлично выполненные цветные фотографии, на контрастном фоне и под блестящей пленкой выглядят как лакированные и напоминают чудесные произведения мастеров знаменитого Палеха.

На периферию фотопортреты высылаются по почте наложенным платежом без задатка (Москва, В-168, «Книга-почтой»).

Стоимость каждого портрета «под Палех» размером 18х24 см—3 рубля.

«И ДО ЗВЕЗДЫ ПОДАТЬ РУКОЙ»

Легкий аккорд, и звуки ожили. Мелодия растет и растет. И вот уже хор голосов подхватывает мотив знакомой песни: «И грудь свободой не надышится, и до звезды подать рукой, и радость навсегда пропитается над каждой крышею людской». Поют геологи и строители, молодые парни и девушки, пожилые люди. Быструю и динамичную «Варшавянку» сменяет раздольная и могучая «Ленин с нами». В красном уголке Мегионской нефтеразведочной экспедиции идет репетиция художественной самодеятельности к праздничному концерту.

Хор сменяют солисты. Звучит задушевное «Курсантское танго». Поет его учительница Мегионской школы Л.В. Позднякова в сопровождении баяниста В. Габибьянова. Кроме этой песни в репертуаре Лидии Васильевны—«Испанское болеро», «Звезды». «Песню любви» и «Лучший город земли» исполняет Александр Рыбаков. У парня красивый голос и непринужденная манера исполнения. Симпатии зрителей будут на его стороне.

Ваня Каракулов и Толя Дмитриев любят украинскую музыку. Они споют «Киев мий», «Вишенка», «Ой, дивчина, чом ты полопила?» и другие. Пока ребята репетируют, руководитель художественной самодеятельности В. С. Андичекова делится планами о предстоящем концерте:

— Программа вечера большая. Кроме песен прозвучат со сцены стихи, выступят члены драмкружка; впервые участвует в концерте свой эстрадный оркестр. Все номера объединены одной композицией. Лейтмотив ее—величие Родины.

Ребята наладят световое оформление, сделают декорации. Я не буду говорить о всех номерах концерта, это пока секрет. Но надеюсь, что зрителям понравятся.

М. Федоров.

ХОТИТЕ ВЫИГРАТЬ?

29 декабря 1965 года в Москве состоится восьмой дополнительный тираж денежно-вещевой лотереи. Общая сумма выигрышей по дополнительному выпуску—9 миллионов рублей.

В нем разыгрывается 48000000 выигрышей: 13.200 вещевых и 4.786.000 денежных.

В дополнительном выпуске лотереи разыгрывается: 60 автомобилей «Волга», 300 «Москвичей», 300 мотоциклов М-62 «Урал», 420 мотоциклов «Планета», пианино, холодильники «Мир», «Юрюзань», «Ока-3», стиральные машины, радиоприемники, фотоаппараты, ковры.

Владелец лотерейного билета, на который выпал вещевой выигрыш, может по своему желанию получить стоимость вещевого выигрыша наличными деньгами. Денежные выигрыши по лотерейным билетам, а также по желанию получателя деньги взамен вещевых выигрышей можно получить в сберегательных кассах.

Вещевые выигрыши выдаются или высылаются торгующими организациями после проверки выигравших билетов в сберегательной кассе.

Лотерейные билеты предъявляются к оплате до 30 июня 1966 года. Позже они будут недействительны. Хотите выиграть? Тогда спешите покупать билеты. Помните: тираж состоится 29 декабря.

М. Шашков,
зав. центральной сберкассой № 5939.

Зам. редактора Л. Асянин

Тираж 1430 Нижневартовская типография управления по печати Тюменского облисполкома Заказ 277

ДА ЗДРАВСТВУЕТ 48-я ГОДОВЩИНА ВЕЛИКОГО ОКТЯБРЯ!

Пролетарии всех стран, соединяйтесь!

Ленинское знамя

Орган Нижневартовского районного комитета КПСС и районного Совета депутатов трудящихся Тюменской области

Год издания 24-й | ВОСКРЕСЕНЬЕ, 7 ноября 1965 года | № 88 (2651) | Цена 2 коп.

По пути, указанному Лениным

Сорок восемь лет назад залп «Авроры» возвестил о начале новой эпохи в истории человечества. В России родилось первое в мире социалистическое государство. Руководимые Коммунистической партией во главе с В. И. Лениным, героический рабочий класс и беднейшее крестьянство нашей страны свергли господство эксплуататоров и установили власть Советов. Мир капитализма раскололся на две противоположные социальные системы, началась эра крушения капитализма и утверждения коммунизма.

За сорок восемь лет Советской власти наша страна достигла больших успехов в экономическом, политическом и культурном развитии. Социализм, план построения которого начертал В. И. Ленин, стал в Советском Союзе реальной действительностью.

Советский народ вдохновенно трудится над претворением в жизнь генеральной линии партии, выраженной в решениях XX, XXI, XXII съездов партии, в Программе КПСС.

Важным событием в жизни страны явились октябрьский, ноябрьский и мартовский Пленумы ЦК КПСС, прошедшие под знаком высоких ленинских требований. Коммунистическая партия сосредоточивает главное внимание на вопросах создания материально-технической базы коммунизма, развитии производительных сил общества, неуклонном повышении благосостояния советских людей. Страна Советов — грандиозная коммунистическая стройка.

У домен, прокатных станов, в цехах заводов, на лесах новостроек, на колхозных и совхозных полях и фермах, в научных институтах и лабораториях, в учреждениях культуры, просвещения и здравоохранения — всюду самоотверженно работают советские люди, завершая в этом году семилетний план. В этой гигантской созидательной деятельности все полнее раскрывается облик человека нового мира — активного строителя социализма и коммунизма.

Факел, зажженный Октябрем, осветил путь к свободе и независимости всем народам земли. В итоге социалистических революций в ряде стран Европы, Азии, Латинской Америки образовалась социалистическая система. Мощная волна национально-освободительного движения разрушила колониальную систему империализма. На политической карте мира возникли десятки молодых независимых государств. Дело, начатое великим народом в Октябре 1917 года, непобедимо, ему принадлежит будущее.

ДОСКА ПОЧЕТА

Рассмотрев итоги предоктябрьского социалистического соревнования промышленных предприятий и колхозов района, бюро райкома КПСС и исполком районного Совета депутатов трудящихся решили занести на районную Доску почета:

Нефтепромысловое управление «Мегионнефть» (начальник тов. Осипов, секретарь партийной организации тов. Ходовец), выполнившее план отгрузки нефти на 127,9 процента.

Нефтепромысел № 1 НПУ «Мегионнефть» (начальник тов. Рынковой, партгрупорг тов. Пежура), выполнивший годовой план добычи и отгрузки нефти на 128,6 процента.

Буровую бригаду тов. Малыгина из Мегионской нефтеразведочной экспедиции, выполнившую десятимесячный план буровых работ на 114,6 процента, годовой — на 100,1 процента.

Строительную бригаду СУ-14 (бригадир тов. Голенко), выполнившую десятимесячный план строительных работ на 135 процентов.

Промбригаду СУ-14 (бригадир тов. Зоничиров), выполнившую десятимесячный план по бетонным работам на 130 процентов.

Коллектив Больше - Т. рховского сельмага (заведующая тов. Чистовская), выполнивший десятимесячный план товарооборота на 267 процентов.

Рыболовецкое звено колхоза «За мир» (звеньевой тов. Сосинин), выполнившее годовой план вылова рыбы к 1 ноября.



РАПОРТЫ ОКТЯБРЮ

Сверхплановая нефть

От одной скважины к другой тянет и стальная нитка нефтепровода, заканчивающаяся в центральном резервуарном парке в Мегионе. Ежедневно по ней поступают сотни тонн высококачественной нефти, добытой коллективом промысловиков НПУ «Мегионнефть».

Хорошо потрудились нефтедобытчики в предпраздничные дни. Октябрьское задание значительно перевыполнено: вместо 4,6 тысячи тонн нефти страна получила 36.669 тонн.

Свою трудовую победу добытчики нефти посвятили славной годовщине Великого Октября.

И. Рынковой,
заведующий нефтепромыслом НПУ „Мегионнефть".

СТРОИТЕЛИ — НЕФТЯНИКИ

Коллектив четвертого строительного участка досрочно выполнил план 1965 года по обустройству Мегионского месторождения. Сейчас начались работы на Ватинском нефтяной площади. Уже сварено 16 километров труб, часть из которых поставлена на трассу будущего нефтепровода.

Кроме того, развернуто два 400-кубометровых резервуара для СУ-11.

В. Каштанов,
начальник участка СУ-4.

* * *

Две с половиной тысячи рублей зарплаты сэкономил в текущем году коллектив третьего участка СУ-11. Но экономия не помешала нашим строителям досрочно выполнить свои предоктябрьские обязательства по вводу жилья. Новоселы получили от строителей 300 квадратных метров жилой площади.

М. Вадяшкин,
начальник участка.

УДАРНЫМИ ТЕМПАМИ

170 процентов — вот показатель, которого добивается уже много месяцев подряд бригада плотников Владимира Соболева. А в октябре она выполнила задание на 180 процентов. И таких коллективов в строительном управлении № 14 много.

Строители Анатолия Половюка выполняют сменные нормы на 160 процентов. Накануне праздника Октября они полностью закончили строительство двух новых восьмиквартирных домов, выполнив социалистические обязательства, взятые в честь праздника.

Ударными темпами идет строительство нового склада для базы орса НПУ „Мегионнефть". Там трудится комплексная бригада строителей Рафика Зиянгирова. Бетонщики, каменщики и плотники, составляющие этот небольшой коллектив, изо дня в день перевыполняют нормы выработки.

Не отстают от передовых коллективов маляры-штукатуры Дины Лузиной.

С. Голованов,
начальник планового отдела СУ-14.

Товарищ
Ленин,
по фабрикам
дымным,
По землям,
покрытым
и снегом,
и жнивьем,
Вашим,
товарищ,
сердцем
и именем
Дышим,
думаем,
боремся
и живем!

В. МАЯКОВСКИЙ.

С праздником, дорогие товарищи!

Человек с характером

В обеденный перерыв Нургалей подошел к мастеру.

—К черту! Надоело, — зло выдохнул он. — Среднетехническое образование, а заставляют делать то, с чем любой новичок справится.

Взъерошенный, с грязными полосами на лице, Нургалей походил на петуха. Петрович осмотрел стоявшего перед ним взволнованного черноволосого парня и усмехнулся:

—Говоришь, не нравится черновая работа? Надоело возиться с грязью, перебрасывать землю? Давай становись на мое место, а я на старости снова возьмусь за лопату. Или вон его агитируй мениться должностями, —кивнул мастер в сторону такого же пожилого бурильщика, как и он сам. — Ну так как, согласен? — допытывался сердито Петрович у смущенного и растерянного юноши.

Дело совсем не в годах — это понимал Нургалей. Просто у этих людей, пробуривших на своем веку десятки скважин, огромное преимущество перед ним — опыт, умение.

—Вот твои университеты,— указал взглядом Петрович на серую кучу шлама. — Научишься выполнять то, что нужно, перестанешь бояться лопаты — будет толк. Нет — уходи. Люди, ищущие легкой работы, в буровиках не задерживаются.

Сказал и заторопился по делам. А сам с тревогой размышлял: «Выдержит или не выдержит хлопец? Вдруг, поддавшись чувству оскорбленного самолюбия, уйдет с вышки?»

Мастер не доверял тем, кто хотел взять все легко, с налету. Но этот парень ему нравился своей сообразительностью, умением работать. На что другим понадобились годы, он узнал за месяцы. Нетерпеливый, горячий, рвется к самостоятельности. А сплеток пока не хватает. Ну, ничего, пообвыкнет.

А через два месяца вся бригада провожала Нургалея на новое место. Ехал тот работать помбуром в Стерлибашскую разведку, в Башкирию.

— У птенца подросли крылья, — шутили буровики.

Минуло пятнадцать лет. Изменилось многое в судьбе Нургалея Абдулхаковича Исламгулова. Пробуренные скважины, вновь открытые районы вехами встали на пройденном пути. И все это время —беспокойная, кочевая жизнь. Хотел уже было осесть. В крупном населенном пункте получил квартиру, обзавелся хозяйством. Но опять вмешались друзья. Бывший мастер Б. М. Ракитин с восторгом писал о Сибири: «Края эти удивительные, нехоженная земля, масса дичи, рыба по верху плавает. А главное — под землей море нефти. И какая нефть! До пятидесяти процентов легких фракций».

Дрогнуло сердце бурильщика. Махнул на уют и комфорт и с первой баржой для конторы бурения попал в Нижневартовск. Сгружая материалы на берег, перекидывался шутками с товарищами Иваном Ромашевским и Степаном Пожом, приехавшими тоже осваивать тюменскую целину.

Душа горела—скорее взяться за бурение! Но другие заботы были важнее.

Сперва строили базу для нового оборудования. А когда, по чьему-то головотяпству, баржа с трубами застряла во льдах около Сургута, начало бурения отодвинулось на неопределенный срок... Всю зиму строили дорогу, пробивались сквозь тайгу, наращивали искусственный лед в протоках. Наконец, оставив за собой 300 километров труднейшей трассы, добрались до цели. И опять неудача: ранняя оттепель превратила дорогу в болото. Все-таки до весенней распутицы успели отправить на место два небольших поезда с трубами. С этим запасом и начали в в мае проходку первой скважины. И вот уже четвертая. Девять тысяч пробуренных метров. Документы подтверждают, что все они сданы в эксплуатацию раньше срока.

... Мороз перехватывает дыхание. Пронизывающий ветер забирается под полушубки и ватные спецовки. Ровно подрагивают мощные дизели, наполняя гулом все окрест. Поворот влево, вправо, и огромная квадратная штанга послушно поднимается и опускается. И так бесконечное число раз. Стрелка гидрометра ползет к отметке 90. «Все. хватит. Иначе можно сорвать резьбу труб», — думает Нургалей Абдулхакович, переключая рычаги на пульте управления.

—Николай, идем греться, — не выдержав, кричит Иван Ромашевский. (Николаем зовут Исламгулова русские ребята). Нургалей Абдулхакович отрицательно качнул головой.

—Упрямый, как...—Не найдя слов, Ромашевский отходит на свое место.

—Давайте еще раз попробуем промыть скважину,— предлагает мастер. — Не удалась нефтяная ванна, будем нагнетать солярку.

Четвертые сутки не уходит Исламгулов с буровой, стараясь быстрее устранить последствия аварии. Один из бурильщиков не доглядел, и огромная махина, сорвавшись вниз, прочно застряла на глубине. Рыхлая глинистая почва плотно обволокла долото, редуктор и крепко держит стальную иглу труб в своих объятьях.

— Торпедировать скважины нельзя,—предупреждает буровиков Нургалей Абдулхакович. — Дошли до открытого грунта и можем повредить его. Остается одно — медленной раскачкой попытаться вытащить застрявшую секцию.

...Вечереет. Следующая смена рабочих заступает на вахту. Земля и металл покорятся человеку. В этом Нургалей Абдулхакович не сомневается.

Ф. Мирзаев.
Контора бурения.

НОВОЕ ОБЩЕЖИТИЕ

Летит известковая пыль, пахнет сохнущей краской, торопливый перестук топоров. Последние штрихи — и бригадир П. Д. Захаров внимательно оглядывает помещение.

— Порядок, — удовлетворенно произносит он. — Теперь можно и по домам.

Окончанием строительства молодежного общежития встречает праздник одна из лучших бригад нашего управления.

Кроме того, коллектив управления подготовил к сдаче три восьмиквартирных дома, детсад и еще одно общежитие на шестьдесят мест. Октябрьский план выполнен на 122 процента.

Замечательно трудятся бригады штукатуров Г. А. Портенко и маляров Е. К. Кудрявцевой, перевыполнившие месячное задание на 30—50 процентов. До конца года сдадим в эксплуатацию 4500 квадратных метров жилой площади и закончим трудовой год 29 декабря.

В. Клименко,
главный инженер СМУ-5.

ПУТЬ В НЕБО ОТКРЫТ

Коллектив СУ—904 создан в июле этого года. Его задача—строить бетонированную автомобильную дорогу Нижневартовск—Мегион—Сургут. Протянуть эту трассу сквозь тайгу и болота—дело нелегкое и нескорое. Но с первых же дней, помимо своей основной работы, по просьбе партийной и советской организаций района, дорожники приступили к строительству аэродрома в Нижневартовске и пообещали закончить первую стадию строительства к празднику Великого Октября.

Ради того, чтобы самолеты стартовали в небо, людям на земле пришлось работать и в грязи под дождем, и под мокрым снежным ливнем, и в стужу. Не план и не приказ начальства побуждали их к самозабвенному труду, а отчетливое сознание того, что аэродром необходим сегодня, и именно сегодня, как никогда.

Бульдозеристы Михаил Литвинов и Николай Ривний, скреперисты Григорий Кривусь и Владимир Жарненко, прораб Евгений Бережной сутками не покидали площадку, максимально используя технику, максимально отдавая свои силы.

Третьего ноября на аэродром опустились желанные самолеты. Они доставили с большой земли пассажиров, почту, посылки для вартовчан.

Б. Банланов,
мастер.

КОММУНИСТ И ЕГО ДЕЛО

Побеждающий трудности

Утро выдалось погожим. Лучи скупого зимнего солнца едва пробивались сквозь кроны деревьев. Слышен визг бензопилы, треск ломающихся сучьев, гудение мощного трактора. Работа спорилась; да тут еще подгонял мороз, крепчавший с часу на час. Вскоре первый ЗИЛ отъехал от делянки.

Рабочие собрались у тлеющего костра. Кто-то подкинул сухого валежника, и красные языки пламени робко потянулись вверх.

— Да, морозец знатный,— сказал кто-то.

— Ну, ребятки, айда к работе!—сказал бригадир и, захватив отточенную цепь для пилы, пошел. Остальные— за ним. Через несколько минут тот, что помоложе, оттирал побелевшую щеку. Было ясно, что работать на таком морозе невозможно.

Термометр показывал 52 градуса ниже нуля. Стройка замерла. Редко кто осмеливался выходить на улицу без теплых унтов и полушубка. Только один человек ходил, как обычно, в сапогах. Казалось, он бросил вызов морозу и пронизывающему ветру. Высокий, по-военному подтянутый, он ходил от одного балка к другому. Это был Имам Абзалович Абзалов.

— Без дров не может работать котельная, столовая. Мы не имеем права оставлять людей без питания, общежития, без тепла,—горячо говорил Абзалов.

Через некоторое время он уже сидел на машине с группой людей. Это были добровольцы, вызвавшиеся ехать на заготовку дров.

Звенел воздух, гудела тайга. Цепкими руками хватал Имам обжигающий трос, скреплял им бревна. Там, на дороге, их распиливали и грузили на машины. Этот человек успевал всюду. Его энергия зажигала других. Водители работали наравне со всеми. Не прошло и часа, как одна за другой ушли машины с дровами в поселок.

—Передайте немедленно, чтобы выслали транспорт, — крикнул Абзалов вдогонку шоферу.

Возвращались домой поздно вечером, при свете фар.

...Имам Абзалович Абзалов приехал на нижневартовскую землю немногим более года назад. В один из сентябрьских дней шел он по поселку. Его никто не знал. Но его ждали в нефтепромысловом управлении «Мегионнефть». Тогда в шутку новую организацию называли рыбонефтепромыслом. Не было даже своего помещения. Работали в конторе рыбозавода.

На том месте, где теперь расположен поселок нефтяников, одиноко стояли два восьмиквартирных дома. А люди все приезжали и приезжали... Жили в палатках, в балках, которых тоже не хватало. Прибывали баржи с грузами. Нужно было организовать круглосуточную разгрузку. Сотни крупных и мелких дел легли на плечи Имама Абзаловича. Вместе со всеми разгружал кирпич, вытаскивал на берег бревна. Советовал, разъяснял и принимал оперативные решения.

В его стиле работы есть незаменимое качество организатора: убеждать личным примером. Где он выковал в себе это качество? Может быть в Уссурийской тайге, где служил в армии, сначала писарем, а затем командиром отделения снайперов-разведчиков? Или в победном сорок пятом, когда под полусгоревшей сосной его принимали в партию? Тогда ему исполнилось девятнадцать.

А еще больше укрепилась в нем эта черта, когда работал он в органах госбезопасности города Уфы.

Трудовая книжка Имама Абзаловича почти вся заполнена благодарностями.

«За добросовестное выполнение работы по снабжению предприятия нефтяной промышленности награжден Почетной грамотой треста «Татгеснабнефть».

«За достигнутые успехе в организации перевозки грузов премирован»... Такова оценка его деятельности на многих предприятиях.

Я встречался с рабочими инженерами, механизаторами. У всех одно мнение: замечательный человек, настоящий коммунист.

...Небольшая комната заместителя начальника НПУ «Мегионнефть». У единственного окна стоит стол. В комнате много народу. Абзалов разговаривает с начальником

(Продолжение на 3-й стр.)

В СЧЕТ 1966 ГОДА



Высокое трудовое напряжение царило во всех вахтах нашей буровой бригады в предоктябрьские дни. Каждый отдавал все силы и умение, старался сделать все от него зависящее, чтобы неподвести товарищей. Особенно слаженно трудились вахты бурильщиков Михаила Петровича Павлюченко и Ивана Косифовича Черкашина.

Напряженный труд буровиков увенчался успехом. Уже первого ноября мы рапортовали о выполнении годового задания по проходке глубоких скважин. Шестого числа бригада выполнила свое предпраздничное обязательство, пробурила 14700 метров. Отрадно отметить и то, что результаты достигнуты со значительной экономией затрат.

В настоящее время наша бригада ведет работы на скважине 155. Бурение идет с опережением графика, и мы рассчитываем закончить ее проходку досрочно.

С. Малыгин,
буровой мастер Мегионской нефтеразведочной экспедиции

На снимке: буровой мастер С. Л. Малыгин.

Первая ласточка

Возле здания нефтепромыслового управления группа людей. Взгляды устремлены в одну сторону.

—Идет, идет,—радостно сообщают нетерпеливые мальчишки.

Подъезжает зеленый автобус и, развернувшись, останавливается у обочины. Открываются двери, и пассажиры занимают места.

—Красота-то какая!—восклицает пожилая женщина, поудобнее устраиваясь на сиденье.—Двадцать минут—и в центре Нижневартовска. А раньше устанешь, пока дойдешь туда.

—Такое событие приятно для всех, —поддерживает ее другой пассажир.— Теперь легко попадать и на аэровокзал.

Растет и хорошеет наш поселок. И зеленый автобус—это первая ласточка автомобильных трасс таежного города.

М. Федотов.

ПОБЕЖДАЮЩИЙ ТРУДНОСТИ

(Окончание. Начало на 2-й стр.

народной дружины. Тол кого объясняет суть работы дружины. Раздается телефонный звонок.

—Да. Абзалов слушает. Нет стульев? Неправда. Сходите на склад. И поясняет мне:

—Из клуба звонят, не хватает стульев, а на склад не заглянут.

Я пытаюсь побольше узнать от него самого о нем, но это не так просто. Не любит рассказывать о себе. Но зато интересно, тепло говорит о других, о поселке, который станет городом.

—Недавно пустили хлебопекарню. А что было раньше? Возили хлеб из старого Нижневартовска. От пекарни до причала— по реке, на тягачах. А котельную видели? Тепло теперь в домах. Погодите не то еще будет... Москвичи завидовать станут.

Узнал я еще и то, что Имам Абзалович за последние три года не бывал в отпуске, не отдыхал. Все некогда.

... Мы вместе вышли на улицу. Простившись, он ушел. Высокий, широкоплечий, твердой походкой направился к берегу, навстречу свежему ветру, готовый к новым испытаниям.

Почему человек пользуется таким большим авторитетом среди людей?—неотступно преследовала меня мысль. —Может быть потому, что он —этакий добренький дядя в отношении к подчиненным? Нет, Имам Абзалович требователен, принципиален. Причина в другом: он всегда в «гуще», всегда среди людей.

М. Точнов.

ПИСЬМО ДРУЗЬЯМ

Мы не вернемся

Здравствуйте, девчата! Вот уже пятый месяц, как мы здесь живем. Хвастать особенно нечем.

Помните, с каким боем уезжали мы из Бердска? Как нас не отпускали, и пугали, и уговаривали, и грозили, что все равно вернемся. В Бердске у нас были квартиры, работа, известность, слава уважение — не так уж много было там женских бригад коммунистического труда. И все-таки разговор об отъезде я вела все серьезнее. Бригадой пришлось пожертвовать. Одних не отпустили дома, другие должны были отработать по назначению после училища.

Мне повезло, что со мной поехали девчонки из нашего управления. Во-первых, с ними было легче работать, во-вторых, легче было переживать первые трудные минуты. А их было много, этих трудных минут. С самых первых дней и до сих пор.

Встретили нас неприветливо. Почему-то решили, что сорваться с насиженного места и ехать в глухомань, в тайгу, на север можно только за большим рублем. И после приема у начальника управления мне даже не хотелось никому рассказывать, что мы приехали сюда посмотреть, как рождаются города, и самим попробовать строить новый город. Нам бы не поверили, мне особенно. Какая там романтика у семейной женщины! А ведь мне правда очень хотелось начать работу на голом месте. В Бердске мы были на больших объектах—радиозавод, электромеханический, многоэтажные, солидные здания. А здесь мы отделываем двухэтажные деревянные дома и до настоящего строительства еще далеко.

Трудно было переключаться на эти масштабы, на эти условия. И если бы не Евгений Дмитриевич Поткин—начальник нашего первого участка да не мастер Анатолий Силантьевич Колеватых, может быть, мы бы и сдались и вернулись. Нас тогда было ведь только семь человек и одни-одинешеньки!

Сейчас нас тринадцать. Шестеро новеньких. Работаем не хуже, чем в Бердске. В бригаде два коммуниста—я да Дуся Федорова, моя однофамилица, из Омска. Девчонки все комсомолки, кроме одной. Легко работать мне с ними. Что ни скажи, все делают легко, сноровисто, с радостью. Был, правда, маленький спор с тремя ивановскими ткачихами, что пришли в нашу бригаду недавно. Ленились поначалу девочки. Но «коренные» быстро их приструнили, взяли по одной в звено, и сейчас ивановские работают тоже ловко.

Вроде прижились мы здесь устроились и с жильем, и с работой. А душа все равно не на месте. После работы домой расходимся. Кончаем в четыре ровно, укладываемся в срок и даже перевыполняем норму за смену. И в месяц делаем по два с половиной дома вместо двух. Это хорошо, конечно. Но когда я вспоминаю бердские вечера, доотказа забитые какими-то неотложными делами,—собраниями, концертами, дежурствами в дружине,—мне становится просто грустно от того, что нам мешает пока какая-то разобщенность, незаинтересованность в работе друг друга. И нам трудно. Но мы все равно хотим добиться для своей бригады звания коммунистической. И потом для других. Пока от этого в управлении отмахнулись, некогда, мол. А мы настроены решительно.

В общем, нас не ждите. Мы будем жить здесь и утверждать на этой земле то, чему научились в Бердске.

До свиданья!

Е. Федорова,
бригадир штукатуров.

Нижневартовск,
поселок нефтяников СУ-14

ОДНА ИЗ ЛУЧШИХ

Бригада Виктора Грызлова —одна из лучших,—говорит Ю. П. Кропачев, прораб пятнадцатого строительно-монтажного участка. Коллектив ее невелик—всего пять человек, а работа проделана значительная. На базе бурения смонтирована котельная для столовой, произведен монтаж сантехнического оборудования в медпункте и красном уголке. К восьмиквартирному дому подведена теплосеть за четыре дня, вместо восьми по плану.

—Такой успех объясняется хорошей организацией труда и спаянностью коллектива. Ребята часто используют выходные, остаются после смены, чтобы быстрее дать тепло в квартиры. Октябрьский план бригада выполнила на 140 процентов. Вот имена этих замечательных людей: сварщик П. П. Шалимов, сантехники Т. Х. Физула, А. Н. Макеев и В. В. Новиков.

Ю. Кропачев,
прораб СМУ—15.

ВПЕРВЫЕ В РАЙОНЕ

В суровых природных условиях Сибири ведут работы труженики Мегионской конторы разведочного бурения №4. За короткое время воздвигнута не одна буровая на нижневартовской земле. Но вот совсем недавно началось бурение наклонно-направленной скважины № 543. Этот метод не новшество в нефтяной промышленности, однако в нашем районе он применяется впервые.

Как известно, ценность любого новшества на производстве определяется прежде всего его экономической эффективностью и целесообразностью. В этом отношении польза от нового метода очевидна. Достаточно взглянуть на карту нашего района. Площадь месторождения—надпойменная терраса Оби— изрезана множеством проток, озер, местами заболочена и далеко не всегда доступна транспорту. Бурение ряда скважин возможно либо в определенные времена года, либо при условии строительства вспомогательных сооружений или же при бурении наклонным методом. В последнем случае отпадает необходимость в перетаскивании бурового оборудования, дополнительном строительстве вспомогательных сооружений, дорог, линии электропередачи и т. д. Это в несколько раз сокращает продолжительность строительно-монтажных работ. Буровая лишь немного сдвигается от устья уже пробуренной скважины, а затем по заданному геологической службой азимуту и отходу начинается бурение нового ствола скважины.

Буровики и промысловые рабочие с большим интересом следят за проходкой, чтобы по ее результатам решить вопрос о бурении свыше десятка эксплуатационных скважин, попадающих в русло Оби.

Пройденные первые метры дают возможность надеяться, что применение наклонно-направленного метода бурения будет способствовать быстрейшему разбуриванию Мегионского месторождения.

М. Восточный.

Начались работы на трассе крупнейшего сибирского нефтепровода Усть-Балык—Омск. Протяженность стальной нитки трубы более тысячи метров. Первая очередь — Усть—Демьянск. На берегу Оби созданы базы строительно-монтажных управлений № 5 и № 3. Сюда летом по воде доставлена мощная техника —бульдозеры, трубоукладчики, завезены трубы. Сейчас, в осеннее время, людей и материалы на трассу доставляют вертолетами.

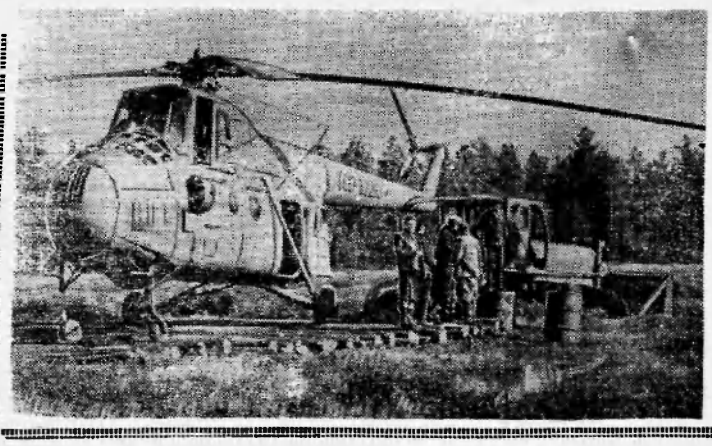

На снимке: выгрузка оборудования на вертолета

Тюменская фотохроника
Фото. **А. Лахтина**



Москва. Кремль. Красная площадь.

Фото **Н. Граковского.** Фотохроника ТАСС.

ОЧЕРК

Мегионский барьер

В. Семериков.

— Завтра в Мегион!—вихрем ворвавшись в балок, объявил Венка. Резким движением бросив на пары запидевшую на морозе шапку, он подскочил к железной, раскаленной докрасна печурке.

Николай, до сих пор усердно жевавший тушенку, оторвался от еды.

— Скажи кому-нибудь,— рассмеялся Толик Ерешков, белокурый гигант, парень из местных, нижневартовских.

— Хватит зубоскалить,— сердито бросил Венка. —Вчера вечером из Свердловска пришла телеграмма, а сегодня прилетел начальник экспедиции Зворский. Сказал: две бригады ручного бурения поедут в Мегион бурить под причал.

Да, теперь это было похоже на правду. Если уж здесь сам Зворский...

— А сколько метров?

— Триста. Бурить будем на льду. А теперь собирайтесь живо, пойдем вытаскивать оборудование из тайги.

Венка был бригадиром, и когда дело касалось работы, становился беспощаден.

— Что ж, Мегион, так Мегион,—весело сказал Колька.—Едем, Толик! Подумаешь! Покорим еще одну целину.

— Не очень-то радуйтесь,— отрезал Вениамин.— Бурить придется под водой, и что бы ты думал?..Двадцатиметровки! Попрыгаешь тогда, брат, запоешь Лазари!

«Двадцатиметровые скважины на льду?»—с ужасом подумал Колька.

Первый блин

Ослепительно белая равнина застывшей реки простиралась далеко. Первая бригада «ручников» Вениамина Воскребышева шла впереди растянувшейся по снегу цепочки людей. На плечах они несли тяжелое оборудование. Буровые штанги, желонки, обсадные трубы. Широкие лыжи местами проваливались в глубоком, неокрепшем снегу.

Колька Бабин, шедший следом за Толиком, останавливался через каждые пятьдесят шагов, перебрасывая с одного плеча на другое тяжелую буровую «змейку». Колени дрожали, голова гудела. Глядя на широкую спину Толика, Колька молча завидовал ему. Толькины светлые кудри рассыпались по плечам, скрывая крепкую, сильную шею. Толик прошел уже метров четыреста, ни разу не переменив плеча.

Высокие тальниковые колышки, поставленные накануне ребятами из топогруппы, обозначали точки бурения. Изыскатели продвигались к самым дальним, чтобы оттуда, проходя одну скважину за другой, вернуться к реке.

Первая скважина оказалась на редкость неподатливой. Пока долбили лунку, устанавливали треногу, втискивали в речное дно обсадные трубы, прошло ровно полдня. Основная работа была впереди.

Наскоро перекусив, снова взялись за дело.

—Колька—на вороток, Толик—со мной, на штанги,— отрывисто командовал Венка.— Начали спуск!

Огромная двенадцатиметровая сборная штанга медленно поползла в обсадную трубу. Когда она остановилась, от конца ее оставалось не больше полуметра.

—Ну и глубина,— выдохнул Венка. — Давай, ребята, наращивать еще одну.

Толик Ерешков сощурил глаза, озабоченно посмотрел на ползущее вниз солнце. До полного захода оставались какие-то полтора часа.

—Ничего, ребята,— словно прочитав мысли Толика, сказал Венка. — Скоро луна, а при ней можно работать не хуже. Надо закончить эту скважину, а то ночью обсадные совсем засосет.

И снова посыпались привычные слова команды...

...Бледная луна медленно выползла из-за деревьев. Три одинокие фигурки торопливо шагали к берегу.

Причал

В конце мая Николай снова весь день около штанги, вот понял в Мегион. Поселок здорово вырос, новые дома теснили тайгу. Колька поднялся на высокий берег и увидел большой ряжевый причал. Тот самый, под который они изыскивали грунт.

...К последней скважине собрались все изыскатели. Бурение вела бригада Воскребышева. Кольке нигде еще не приходилось так работать. Пот лил с него градом, одежда прилипала к разгоряченному телу. Все были в одних рубашках, хотя мороз давал себя знать. Последние метры прошли в бешеном темпе. И вот,наконец,высоченная штанга, вынырнув из глубины, победно повисла на стальном тросе.

Уходя, Венка с силой пнул треногу.

—Весенний подарок Ледовитому океану! —торжественно сказал он.—От свердловчан-изыскателей.

...Колька смотрел на темную, вздувшуюся реку. Волны яростно набрасывались на сваи причала. Тот стоял неприступно, утверждая силу и мощь человеческих рук. А в низовьях реки собирался в дальний путь первый караван барж со строительным материалом. Он держал курс к мегионскому большому ряжевому причалу.

Живем на все сто!

Прошло немало времени, прежде чем я смог снова увидеть свердловчан-изыскателей. Дня три назад, по дороге в райцентр, я заглянул к ним. Ребята жили все там же, на пятнадцатом квартале, только теперь уже не в балке, а в просторном одноэтажном общежитии.

Встреча была бурной. Они наперебой рассказывали о своих радостях и печалях— обо всем, что успело измениться с весны. Сами они, по-моему, нисколько не изменились. Разве что Колька Бабин стал чуточку солиднее. Да Толик Ерешков остриг свои длинные белые кудри и стал вполне современным парнем. Венка горячий, порывистый, с прежними командирскими нотками в голосе.

— Живем на все сто!—закончил он свой рассказ.

Вот уже два месяца, как ведут ребята изыскания грунтов под строительство жилых и промышленных сооружений в микрорайоне № 2. Там, где со временем раскинется больничный городок, встанут пяти и девятиэтажные дома,кинотеатр. Дом пионеров.

Видел я и карту микрорайона. Прямые жирные линии, образуя острые и тупые углы, означали кварталы и улицы будущего города. Таежная. Молодежная. Нефтяников... И я увидел вдруг широкие проспекты и площади, сияющие витрины, шумное движение на улицах большого города нефтяников...

А пока, что каждый из четырех углов этих огромных будущих зданий сегодня для изыскателей очередная «двадцатиметровка», затерявшаяся в чахлой, болотистой тайге.

Из прошлого

Плата за аренду

Когда-то в Калуге жил-был губернатор Абросимов. В селе Федоровка Орловской губернии он имел родовое имение.

Потом грянула Октябрьская революция. Плохо стало Абросимову—«положение хуже губернаторского». Очутился он где-то далеко за границей.

И вот в 1925 году прислал он крестьянам, жителям Федоровки, трогательное письмо, подписанное им и его супругой:

«Мы желаем вам полного благополучия и кланяемся всем».

Это, так сказать, предисловие, увертюра. А потом пошла уж музыка не та:

«По арендным договорам вы, крестьяне села Федоровки, много лет держали нашу землю...

— Это продолжалось много лет, и не было никаких недоразумений: земля находилась у вас, и вы всем обществом до 1917 года аккуратно платили по срокам.

В 1917 году вы не уплатили по сроку 1 сентября 2167 рублей и по сроку 25 октября—2203 рубля 50 копеек, каковую сумму прошу мне выслать по указанному ниже адресу».

Почему же бывшее высокопревосходительство просило арендную плату (включая и полтинник) только по 25 октября 1917 года? Почему же пропадать его денежкам за остальные годы? А вот почему:

«...все изменилось на Родине нашей, и землепользование пошло по новому порядку».

Он, мол, вынужден (ничего не поделаешь!) подчиниться советским декретам. Но до издания декрета, до Октябрьской революции, до 25 октября 1917 года, крестьяне задолжали ему и эту сумму.

Почему только в 1925 году бывший губернатор Абросимов написал крестьянам свое нежное послание.

Дело в том, что и российские, и зарубежные «деятели» все время утверждали, что Советская власть вот-вот («через две недели») падет. Были даже смешные попытки вовсе замолчать Октябрьскую революцию. Дескать, ничего в России не случилось. И только в 1925 году бывший губернатор, наконец, поверил, что земли свои он уж никогда не получит обратно.

Г. Рыклин.

Спорт

ПЕРВЫЙ УСПЕХ

Ни занятость, ни усталость, ни расстояния не принимаются в расчет, когда речь идет о спорте. Молодость и увлечение спортом не разделимы. Вот почему вечерами такая бурная жизнь кипит в спортивном зале Нижневартовской школы №2. Она—спортивный центр поселка. Тренировки, товарищеские встречи—здесь ни дня не бывает пусто. Ведущей среди всех секции стала волейбольная, которой руководит хирург райбольницы Александр Чумаков.

Первого ноября состоялась встреча по волейболу между сборными командами Нижневартовска и Мегиона. Она закончилась со счетом 3:1 в пользу вартовчан.

Зазвенит под ногами каток

В городке нефтяников, недалеко от поликлиники, на днях закончится расчистка площадки под каток. Скоро любители конькобежного спорта получат возможность совершенствовать свое мастерство, а десятки юношей и девушек, мальчишек и девчонок смогут отлично проводить свободные вечера, «обув железом острым ноги».

М. Семенова.

Редактор Н. ГАРЕВСКИХ

Тираж 1430 Нижневартовская типография управления по печати Тюменского облисполкома Заказ 278

Пролетарии всех стран, соединяйтесь!

Ленинское знамя

Орган Нижневартовского районного комитета КПСС и районного Совета депутатов трудящихся Тюменской области

Год издания 24-й | ПЯТНИЦА, 12 ноября 1965 года | № 89 (2052) | Цена 2 коп.

ПОД ВЕЛИКИМ ЗНАМЕНЕМ ЛЕНИНИЗМА

Торжественное заседание в Москве

ДЫХАНИЕМ незабываемых дней октября 1917 года всегда овеян этот самый большой праздник нашего народа. Но у каждой из годовщин Советской власти есть и свои приметы.

Доброй приметой 48-го Октября стало социалистическое соревнование в честь предстоящего XXIII съезда партии. Коммунисты и все трудящиеся в преддверии съезда с энергией, деловитостью и энтузиазмом борются за выполнение решений сентябрьского Пленума ЦК КПСС, за успешное завершение семилетки.

Еще на год приблизилось 50-летие Советской власти. И думая об этом, советские люди подводят итоги пройденному пути, сверяют свой курс по Ленину, неуклонно следуя бессмертному учению марксизма-ленинизма.

6 ноября в Кремлевском Дворце съездов состоялось торжественное заседание Московского Совета депутатов трудящихся и городского комитета КПСС, посвященное 48-й годовщине Великой Октябрьской социалистической революции.

В зале — новаторы московских предприятий и строек, инженеры и техники, деятели науки и культуры, воины, сельские труженики Подмосковья, ветераны революционных боев.

Наша столица пригласила на праздник делегации из всех союзных республик. Присутствуют зарубежные гости и главы дипломатических представительств, аккредитованные в СССР.

В президиуме торжественного заседания товарищи Л. И. Брежнев, Г. И. Воронов, А. И. Кириленко, А. Н. Косыгин, К. Т. Мазуров, А. И. Микоян, Н. В. Подгорный, Д. С. Полянский, М. А. Суслов, И. М. Шверник, А. Н. Шелепин, В.В. Гришин, Н. И. Демичев, Ф. Д. Кулаков, Б. П. Пономарев, А. П. Рудаков.

Заседание открыл председатель исполкома Моссовета В. Ф. Промыслов.

С докладом «48-я годовщина Великой Октябрьской социалистической революции» выступил член Президиума ЦК КПСС, первый заместитель председателя Совета Министров СССР Д. С. Полянский.

Вот уже 48 лет отделяют нас от тех дней, говорит он, когда партия коммунистов во главе с Лениным подняла рабочих и крестьян России на победный штурм капитализма. Это был могучий революционный шквал, который опрокинул строй, основанный на эксплуатации. Возникло государство нового типа — социалистическое государство. Для народов многонациональной России, для всего человечества занялась новая заря, открылась новая страница истории.

Характеризуя всемирно-историческое значение Великого Октября, Д. С. Полянский подчеркивает, что теперь уже не капитализм, а мировая система социализма — и народы, ведущие борьбу против империалистического гнета, не буржуазии, а международный рабочий класс, силы, борющиеся за социалистическое переустройство,—вот то определяет главное направление и особенности развития современного человечества.

Докладчик говорит далее о том, что советский народ по традиции в дни октябрьского праздника анализирует политические и хозяйственные результаты своей многогранной деятельности. Это позволяет еще лучше видеть созидательную силу идей Октября, перспективы нашего дальнейшего развития.

К началу нынешнего года валовая продукция промышленного производства СССР увеличилась по сравнению с 1913 годом в 56 раз, а производство средств производства выросло в 130 раз. За последние семь лет общий объем промышленного производства СССР возрастет на 84 процента вместо 80 процентов по плану. В текущем году валовая продукция промышленности должна составить 229 миллиардов рублей. Фактически намеченные показатели уже превзойдены к 1 ноября. Это значит, что работники индустрии встречают всенародный праздник Октября досрочным выполнением семилетнего плана.

Д. С. Полянский говорит о развитии ряда важных отраслей промышленности и сельского хозяйства, приводит конкретные факты дальнейшего повышения жизненного уровня населения, культурного роста советского народа. Он подчеркивает, что Коммунистическая партия, осуществляя планы дальнейшего укрепления могущества нашей Родины, особое внимание уделяет сейчас совершенствованию стиля и методов партийного и государственного руководства, правильному использованию экономических законов социализма в интересах дальнейшего роста производства, улучшения жизни народа.

Главный смысл решений Пленумов ЦК КПСС, состоявшихся в октябре и ноябре прошлого года, заключается в том, что они поставили в центре внимания партии и народа задачу подлинно научного подхода к рассмотрению всех жизненно важных проблем, осудили проявление субъективизма и волюнтаризма, восстановили ленинские принципы построения партийных организаций. Насущным по-прежнему развитие народного хозяйства в наибольшей мере отвечает сейчас экономическая политика партии, сформулированная в решениях мартовского и сентябрьского Пленумов ЦК КПСС нынешнего года.

Советские люди, отмечает докладчик, могут сегодня с гордостью сказать: на протяжении всего существования советского государства наша партия, наш народ всегда шли в первых рядах борцов за социальный прогресс и мир между народами. В октябре 1917 года Советская власть провозгласила политику, которая впервые практически направила в единое русло дело революционной борьбы и дело борьбы за мир. Эту принципиальную политику заложил великий Ленин, и она остается для нас священной и незыблемой.

Империалисты пытаются приостановить движение трудящихся масс к социализму, ослабить, заглушить освободительную борьбу народа, разжечь новые очаги войны. В распоряжении современной буржуазии есть деньги и государственная власть, армия и пропагандистская машина с вековым опытом обмана трудящихся, но у нее нет идей, которые могли бы дать людям крылья, вдохновить их на подвиг.

Народы могут и должны заставить империалистов отказаться от преступных замыслов против человечества. Для этого необходимы объединенные действия государств мировой системы социализма, рабочего класса капиталистических стран, национально-освободительного движения, всех миролюбивых сил... Опасным происках империалистических сил, активизации агрессоров надо противопоставить растущее единство и противодействие со стороны всех народов.

Под знаменем пролетарского интернационализма коммунистическое движение превратилось в самую влиятельную политическую силу современности. Коммунисты, прогрессивные люди мира убеждены, что под этим знаменем в соревновании всех систем победа будет за новым общественным строем, несущим всему человечеству светлую и радостную жизнь,—за коммунизмом.

Доклад был выслушан с большим вниманием и неоднократно прерывался аплодисментами.

После окончания торжественного заседания для его участников был дан большой концерт.

(ТАСС)

ШАГАЕТ ПО СТРАНЕ ОКТЯБРЬ

Парад и демонстрация на Красной площади 7 ноября

Сколько поколений советских людей побывали на Красной площади с того памятного дня, когда в первую годовщину Октября здесь звучал голос Ленина, воздавшего почет павшим борцам революции! Сколько продолжателей их славного дела прошли у стен древнего Кремля, отмечая великие вехи в истории социалистической Родины, демонстрируя верность и преданность идеям ленинизма!

...На трибунах Красной площади — передовые люди промышленности и сельского хозяйства, ученые, деятели литературы и искусства, военачальники, члены делегаций всех союзных республик, гости из многих государств, члены дипломатического корпуса.

На центральной трибуне Мавзолея — руководители Коммунистической партии и Советского правительства.

10.00. Из ворот Спасской башни Кремля выезжает на открытой машине принимающий военный парад Министр обороны СССР Маршал Советского Союза Р. Я. Малиновский. Закончив объезд войск, Министр обороны поднимается на трибуну Мавзолея и произносит речь.

Над площадью рассыпается дробь барабанов, и вот уже перед Мавзолеем в четком строю идут колонны слушателей военных академий...

Неизгладимое впечатление оставил парад нашей военной техники. Перед трибунами прошли подвижные высокоэффективные зенитные ракеты противовоздушной обороны страны. В колонне различные виды зенитных управляемых ракет, дальние беспилотные перехватчики. Они могут уничтожать ядерные боеголовки баллистических ракет агрессора на большом удалении от защищаемых объектов.

(Окончание на 4 стр.)

XXIII съезду партии навстречу

ВНОВЬ ПЕРВАЯ РЕСПУБЛИКАНСКАЯ

В начале 48-й годовщины Великого Октября в Мегион пришла радостная весть: по итогам работы в третьем квартале нашей экспедиции присуждена первая премия Министерства геологии РСФСР и переходящее Красное Знамя Министерства геологии и центрального комитета профсоюза.

Отрадно, что первая премия присуждается коллективу уже в третий раз: нам присудили ее в первом и во втором кварталах текущего года. В третий раз подряд прописывается у нас переходящее Красное Знамя.

Сейчас во всех цехах и бригадах экспедиции развернулась борьба за то, чтобы никому не уступить первенства и в четвертом квартале.

В. Кордиалик,
главный инженер Мегионской экспедиции.

ТЕЛЕГРАММЫ. ТЕЛЕГРАММЫ. ТЕЛЕГРАММЫ.

МЕГИОН Монтажники Мегионского участка СМУ-15 досрочно выполнили трудовые обязательства в честь годовщины революции и дополнительно успели смонтировать к празднику теплосеть в третьем и пятом общежитиях.

Хорошо поработали сварщики Борис Левин, Юрий Загородный, Петр Иванов.

Д. Вовк,
мастер.

\- - -

ЛАРЬЯК **6 ноября состоялось торжественное собрание рабочих и служащих кооп-зверопромхоза, на котором подведены итоги работы коллектива за десять месяцев.**

Собравшиеся приветствовали передовых звероводов тт. Кузнецову и Копытову, охотников и рыбаков С. Могульчина, В. Чумина, Д. Прасина, И. Камину, мотористов Н. Могульчина и А. Камина.

А. Зубов,
директор Нижневартовского кооп-зверопромхоза.

Резервы богатства

ГОД назад положено начало созданию нефтедобывающей промышленности в Западной Сибири. НПУ «Мегионнефть» является одним из основных звеньев этой промышленности. План по добыче нефти за десять месяцев выполнен на 127,3 процента.

Рост добычи происходит благодаря повышению производительности труда промысловиков. Чтобы успешно ее наращивать, важно установить правильную методику определения и измерения этого экономического показателя. В свое время ученые-экономисты рекомендовали пользоваться дебитом скважин, коэффициентом обслуживания, коэффициентом использования рабочего времени и т. д. В сегодняшней практике существует более простой метод. За основной показатель берется выработка на одного рабочего в ценностном и натуральном выражении.

По нашему управлению за десять месяцев выпущено сверхплановой продукции в денежном выражении на 2254 рубля на одного работающего и в натуральном выражении 438 тонн нефти. Выявление внутренних резервов и социалистическое соревнование между отдельными коллективами промысла и цехов,родственными предприятиями и объединениями, также способствовало успешной работе предприятия. Рационализаторы нефтепромысла ищут и находят технически выгодные и экономически целесообразные варианты по досрочному пуску скважин в эксплуатацию и поддержанию в работоспособном состоянии действующего фонда скважин. Одним из примеров может служить отказ от проката спецагрегатов при освоении скважин.Эти агрегаты заменены насосом с приводом от трактора-подъемника, вместо 5 рублей 45 копеек.

Рост производительности труда происходит благодаря улучшению использования, оборудования и сооружений, ликвидации их простоев, улучшению организации труда и повышению квалификации работников производства. В наших условиях показателем использования основных средств производства (скважин) является коэффициент эксплуатации. За девять месяцев 1965 года он составлял 0.705 при плане 0,1.

Высокая производительность труда невозможна без материальной заинтересованности работников. Можно экономить на всем, но не на материальном стимуле людей, которые непосредственно производят продукцию. С ростом производительности труда происходит систематический рост заработной платы. Средняя зарплата одного работающего в НПУ «Мегионнефть» за девять месяцев текущего года увеличилась по сравнению с планом на 14,6 процента, а выработка за то же время —на 32 процента, что соответствует природе социалистического производства: рост производительности труда должен опережать рост зарплаты.

На нефтяных предприятиях в настоящее время существует сдельная и повременная системы оплаты труда. Если раньше, до 1960 года, применялось 35 тарифных сеток и около ста различных тарифных ставок первого разряда, то в настоящее время установлена единая шестиразрядная сетка с соответствием крайних разрядов 1:2. Рабочие бригад по добыче нефти и других объектов со строго регламентированным режимом работы переведены со сдельной на повременную оплату труда Однако, учитывая тяжелые условия нефтяников Сибири, нам разрешено на определенный срок применять сдельные расценки.

Существенно изменились поощрительные системы оплаты труда. Зарплата рабочих тесно связана с выполнением плана добычи нефти. Так, бригады по добыче нефти получают премии за выполнение плана в размере 25 процентов и за каждый процент перевыполнения месячного плана по добыче нефти и газа—2 процента. Однако, общая сумма премий не должна превышать пятидесяти процентов тарифной ставки за отработанное время.

Осуществление решений сентябрьского Пленума ЦК КПСС по совершенствованию планирования и усилению экономического стимулирования промышленного производства даст возможность еще больше увеличить производительность труда с помощью такого экономического рычага, как система премирования. В настоящее время НПУ «Мегионнефть» устанавливаются следующие показатели по труду: фонд заработной платы, численность работников, производительность труда, средняя заработная плата. Этим регламентом сковывается оперативная самостоятельность администрации предприятия. А порой получается смешная картина: если исходить из этих показателей, средняя зарплата младшего обслуживающего персонала будет равна или даже выше средней зарплаты служащих. Фактически такого никогда не было и не должно быть.

Если нам будет установлен по труду один показатель—фонд зарплаты, то мы получим возможность самостоятельно определять остальные показатели. С введением одного показателя—фонда зарплаты—не потеряют своего значения и производительность труда и другие важные показатели.Наоборот, каждый будет получать вознаграждение по количеству и качеству труда.

НПУ «Мегионнефть» имеет еще много резервов повышения производительности труда, неиспользованных как по субъективным, так и по объективным причинам.

За девять месяцев текущего года почти 30 процентов календарного времени скважины простаивали исключительно из-за задержки подачи нефтеналивных судов. Только в третьем квартале 1965 года не смогли дать по этой причине более 70 тысяч тонн нефти. При добыче этого количества нефти производительность труда могла бы возрасти более чем на 50 процентов.

Имеющийся при НПУ учебный комбинат работает плохо. До сегодняшнего дня не организованы курсы и занятия по повышению квалификации и получению вторых профессий нефтедобытчиков.

Как известно, лучшие показатели по производительности труда достигаются там, где обеспечено постоянство квалифицированных кадров. Текучесть кадров в системе нашего управления еще значительная. За девять месяцев 1965 года было принято 781 человек и уволено 537 человек, из них по собственному желанию 452. На до признаться— это плохой показатель работы нефтепромыслового управления.

Вот над чем надо сосредоточить внимание общественности и партийно-хозяйственных органов. Использование всех резервов повышения производительности труда даст возможность обеспечить его непрерывный рост.

П. Романов,
старший инженер-экономист НПУ „Мегионнефть".

РЕШЕНИЯ СЕНТЯБРЬСКОГО ПЛЕНУМА ЦК КПСС—В ЖИЗНЬ!

постоянно находящегося на осваиваемой скважине.

НПУ «Мегионнефть» соревнуется с НПУ «Сургутнефть». В первом полугодии наши нефтедобытчики заняли первое место по основным показателям. Нефтепромысловое управление существует всего один год, поэтому базы для сравнения роста производительности труда пока нет.

В связи с сезонной добычей нефти в условиях Сибири, такие факторы как средний дебит на месяц эксплуатации скважины, изменение работы скважины в течение месяца и другие показатели существенного влияния на производительность труда не оказывают. С ростом производительности труда связана и себестоимость. Сокращается доля заработной платы, амортизационных отчислений и условно-постоянных расходов в единице продукции—снижается и себестоимость. В связи с увеличением добычи нефти и ростом производительности труда доля отдельных видов расходов в себестоимости одной тонны нефти снизилась и составила (в копейках): зарплата производственного персонала—43 вместо 79; отчисление на социальное страхование—4 вместо 7; амортизация скважин—74 вместо 86; расходы по хранению и перекачке—65 вместо 75; общепромысловые (условно-постоянные расходы)—5 рублей 39 копеек

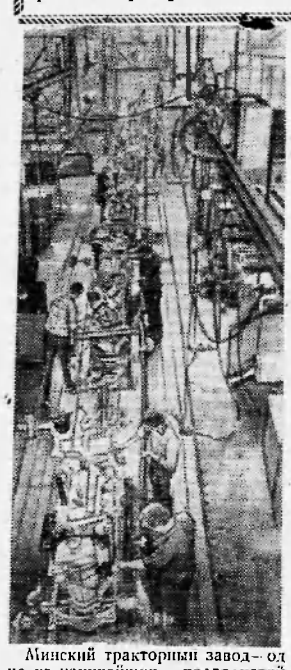

Минский тракторный завод— одно из крупнейших предприятий страны, выпускающих продукцию для сельского хозяйства.

В 30 стран мира экспортируются тракторы белорусских машиностроителей.

Сейчас на заводе выпускаются машины новых марок —тракторы МТЗ-52-С с четырьмя ведущими колесами и МТЗ-50Л со стартером от аккумулятора и пусковым двигателем.

На селе работает более 3.000 новых машин изготовленных заводом только в этом году.

На снимке: конвейер сборки тракторов.

Фото **В. Кунова.**

Фотохроника ТАСС.

„Я ЗНАЮ—ГОРОД БУДЕТ!"

Проспект Кирова. Так названа одна из магистралей нового поселка нефтяников При слове «проспект» воображение рисует просторную, уходящую вдаль улицу, многоэтажные дома. Здесь пока ничего этого нет. Все это в будущем. А пока что вокруг двухэтажные деревянные дома и стройки, стройки.

Здесь, на будущем проспекте, и проходил митинг, посвященный годовщине Октября. Небольшая площадь, примыкающая к конторе нефтепромыслового управления,—самой крупной организации района—со всех сторон обрамлена лозунгами, плакатами, транспарантами. На самом видном месте—Доска почета. Николай Маркович Дубаренко, Александр Евгеньевич Воробьев, Николай Васильевич Бочкарев—люди, своим самоотверженным трудом завоевавшие уважение. Их фотографии —на Доске почета.

На площадь идут и идут представители разных организаций. Строители, монтажники, нефтепромысловики, разведчики. Это они потеснили тайгу, распахнули земные недра достали нефть и газ.

На трибуне—руководители района, промышленных предприятий, передовики производства.

Митинг открыл председатель райисполкома П. И. Михальченко. Он предоставил слово второму секретарю райкома партии А. И. Исыпову, который говорит о великих завоеваниях нашего народа, о больших изменениях в жизни района.

Выступающие сменяют один другого. Гордостью за свой труд, великой верой в светлое. будущее—коммунизм—проникнуты их речи. И как тут не вспомнить слова Маяковского: «Я знаю—город будет, я знаю—саду цвесть, когда такие люди в стране Советской есть».

Первый митинг в жизни юного города, посвященный празднику Великого Октября, закончен. А людям не хочется расходиться.Радостный смех, музыка, людской говор, улыбки на лицах—все говорит о праздничном настроении.

Л. Асинин.

Под крышей нового дома

Рабочие строительно-монтажного участка №15 своими практическими делами выражают одобрение курса партии на дальнейший подъем экономики страны. Их производительный труд—яркое тому доказательство.

Бригада слесарей-монтажников Виктора Александровича Казанцева выполнила на 140 процентов октябрьское задание.

С восьми утра на строительной площадке стучат топоры, визжат бензопилы и грохочут машины. Сотни людей с энтузиазмом начинают свой новый рабочий день. Рабочие бригады В. Казанцева ведут монтаж парового отопления внутри восьмиквартирного дома. Их всего шестеро. Холодный металл обжигает руки, гуляют сквозняки... Но ничто не может помешать этим людям. Они побеждают трудности.

Ф. Морозов.

ВЕЧЕРНИМ ШКОЛАМ—ВНИМАНИЕ!

Не так давно, на сентябрьской сессии районного Совета депутатов трудящихся, ставился вопрос об открытии вечерней школы в поселке нефтяников. И вот—школа открыта. Школе работает. Есть у нее свои успехи, есть недостатки. Для того, чтобы успехов было больше, а недостатков меньше, все партийные, профсоюзные и комсомольские организации должны обратить особое внимание на вечернюю школу, создать необходимые условия рабочим своих предприятий для успешных занятий. Об этом сегодня и пойдет наш разговор.

Школа—предприятие—ученик

Я думаю, не стоит особенно долго рассуждать на тему необходимости всеобщего восьмилетнего образования. Это совершенно очевидно и ясно для тысяч и тысяч юношей и девушек, которые вечерами, забыв об усталости, о десятках забот, садятся за парты. Это ясно и для шестидесяти молодых людей, которые занимаются в нашей школе.

Но, оказывается, это не совсем ясно администрациям некоторых наших организаций и производств.

Прежде всего, мне хочется напомнить некоторые постановления и положения о вечерних школах и льготах для учащихся этих школ.

Итак, во-первых, учеников-вечерников нельзя привлекать к сверхурочным работам (Постановление Совета Министров СССР от 23 августа 1953 г.). Девяти-одиннадцатиклассники освобождаются от работы в течение учебного года на 36 рабочих дней или на соответствующее количество часов с сохранением 50 процентов зарплаты, но не ниже установленного минимального размера зарплаты (Постановление Совета Министров СССР от 5 ноября 1959 г.).

Предоставляются дополнительные отпуска на время экзаменов в выпускных классах. 20 рабочих дней—для одиннадцатого класса, 8 — для восьмого. (Приказ Министра просвещения РСФСР от 7 августа 1962 г.).

Сейчас для учащихся пятых-седьмых классов вечерней школы организован ускоренный курс обучения. Так, четырехлетнюю программу по этому курсу проходят за два с половиной года. Ученики ускоренных классов пользуются всеми льготами, предоставленными учащимся вечерних школ.

Короче говоря, обижаться вечерникам не на что. Для них создаются все условия, только бы учились. Однако часто на деле получается совсем по-другому. Вот пример. Руководители конторы бурения, НПУ, СУ-14, автобазы №9 отправляют учеников в длительные командировки, назначают на работу во вторую смену. Например, работник НПУ Ханипов целую неделю был в командировке, электрик НПУ Подлесных работает во вторую смену.

Особенно острым, требующим немедленного разрешения остается жилищный вопрос. Готовить уроки в общежитиях невозможно, потому что, как правило, живут ребята в больших комнатах, по пять, и шесть человек, а иногда даже по двенадцать. Особенно тяжелое положение в женском общежитии СУ-14 и в общежитиях СМУ-5.

Видимо, есть необходимость организовать в общежитиях специальные комнаты для занятий, где бы можно было готовить уроки. Если такой возможности нет, то надо хотя бы расселять ребят так, чтобы ученики вечерней школы жили вместе, и им никто не мешал заниматься.

Кто же должен заниматься этим, следить за выполнением всех постановлений и положений о вечерних школах? Партийные, профсоюзные, комсомольские организации. Они должны считать образование рабочих и работниц своей непосредственной обязанностью.

Но отделы кадров, общественные организации предприятий, учреждений, кроме СМУ-5 и конторы бурения, не интересуются, сколько их людей учатся в вечерней школе, как они посещают занятия, не мешает ли что-нибудь им учиться.

Такое равнодушие к делам вечерней школы приводит к тому, что из семи человек, записавшихся в школу из райрыболовпотребсоюза (председатель М. Я. Петров), на занятия ходят только двое, из НПУ вместо шестидесяти—лишь восемнадцать, из СУ-14 вместо шестидесяти не больше тридцати.

И никаких практических мер со стороны секретарей парторганизаций Н. Н. Ходовца (НПУ), Г. И. Серенко (СУ-14) Д. М. Реметникова (райрыболовпотребсоюза) не принимается.

Пока мы слышим одни лишь обещания. Но обещаниями сыт не будешь. В нашем поселке, в нашем районе за последнее время число молодежи значительно выросло. К сожалению, очень многие юноши и девушки не имеют не только среднего, но и восьмилетнего образования. Наша задача — исправить это положение. Но одни мы не в состоянии ничего сделать. Если нас не будут поддерживать предприятия, если будут нарушаться положения о вечерних школах, мы растеряем многих учеников. Поэтому мы должны объединить свои силы и не чинить друг другу преграды, а вместе бороться за то, чтобы у нас росли умные, образованные кадры.

В. Поляков,
директор вечерней школы №2.

Хочу знать больше

В 1956 году я окончила восемь классов. В 1961 году—медицинское училище. Уже четыре года работаю медсестрой. Но в этом году я поступила в вечернюю школу. Меня спрашивают, зачем мне это нужно, мол, и так много училась. Но мне хочется больше знать. Перерыв в учебе у меня большой, и многое забылось. Школа помогла восстановить забытое и дает много новых интересных знаний. Кроме того, я хочу стать настоящим врачом, получить высшее образование, а для этого очень нужны знания, которые я получаю в школе.

Л. Южакова,
медсестра райбольницы.

Присоединяйтесь к нам!

Мы обращаемся к вам, ровесники и ровесницы! Мы учимся в школе рабочей молодежи. Нам иногда бывает нелегко, отработав смену, идти на занятия в школу, да еще в свободные, очень редкие, часы готовить домашние уроки. Но мы работаем и учимся, потому что очень уж не хочется быть темными и необразованными, когда вокруг тебя сплошь грамотные люди. И еще мы все хотим со временем стать настоящими специалистами, а путь к этому лежит через среднюю школу.

Мы обращаемся к вам, ровесники и ровесницы. Мы очень хотим, чтобы в наших классах на уроках были заняты все парты, чтобы наши классы были большими дружными коллективами. Если вы думаете, что теперь уже поздно и вы не догоните, то не бойтесь. Сейчас как раз у нас полным ходом идет повторение, и вы сможете к новой программе приступить вместе со всеми. Ждем вас!

Ю. Григорьев,
В. Кузнецов, А. Омаров,—
учащиеся вечерней школы.

КТО ХОЧЕТ, ТОТ ДОБЬЕТСЯ

Уже два месяца работает наша школа. В свое время записывалось в нее очень много народу. Сейчас на занятия ходят только шестьдесят человек. По разным причинам перестали ходить в школу люди. Одни испугались, что не справятся с двойной нагрузкой, другие решили, что можно и без образования обойтись, третьи просто пожалели себя — мол, что это буду я молодые годы на книжки убивать.

Но те шестьдесят человек, что пришли и остались, достойны самых высоких похвал. Ведь почти все они хорошие производственники и учатся многие старательно. Особенно теплые слова хочется мне сказать о медсестре Людмиле Южаковой, Светлане Ермоленко, работнице райкома КПСС Валентине Будиловой, работниках НПУ Анатолии Анненкове и Раисе Абрамовой, работницах типографии Светлане Касьяновой и Любе Агрицкой.

Их не испугали трудности, они не стали жалеть себя, они просто поняли, осознали, что в наше время, как ни в какое другое, верна пословица: ученье—свет. Ну, а когда человек понял, то его ничто не остановит. Они хотят учиться, и они учатся.

Т. Шувалв,
учитель истории.

ОХРАНЯЯ ПОКОЙ

10 ноября у работников милиции большой, торжественный радостный праздник—День советской милиции.

Для нас нет выше долга, чем верное, беззаветное служение своему народу.

Большой, подлинно героический путь прошла советская милиция за 48 лет. На всех этапах развития социалистического государства она всемерно помогала советскому народу в строительстве новой счастливой жизни.

Сотни тысяч работников милиции—люди с горячим сердцем, холодной головой и чистыми руками. Из скупых строк ежедневных сводок органов охраны общественного порядка, из сообщений газет, радио и телевидения мы уже привыкли узнавать о мужестве и доблести, честности и неподкупности, бдительности и благородстве, бесстрашии и героизме замечательных наших товарищей, стоящих на своих постах.



Известен доблестный поступок милиционера Тюменского горотдела милиции Федора Щербакова. Ценой своей жизни он спас трех рабочих кожевенно-шубного завода.

А сколько подвигов незаметных, будничных совершают люди в синих шинелях ежедневно. Разве все перечислишь!

В нашем районе начато бурное строительство, развитие нефтяной и газовой промышленности. А там, где бурным потоком кипит трудовая жизнь, туда нередко стараются проникнуть хапуги, воры, хулиганы. С этими уродливыми явлениями в тесном взаимодействии с народными дружинами, товарищескими судами упорно борется коллектив районного отделения милиции. Особенно хочется мне в этот день отметить отличную работу старшего лейтенанта милиции товарища Уварова, лейтенантов милиции товарищей Вевчеренкова, Зотова, младшего лейтенанта товарища Казанцева, инспектора пожарной безопасности товарища Курдюкова, милиционеров Грекова и Вялкова.

Большую работу по охране общественного порядка проводят народные дружины. Во главе многих из них встали руководители, секретари парторганизаций. Всегда обеспечен надлежащий порядок, когда выходят на дежурство начальник НПУ тов. Осипов, главный инженер рыбозавода товарищ Зубрилин. Не случайно, что в этих коллективах правонарушения сократились наполовину. Особенно теплые слова хочется мне сказать о таких дружинниках, как товарищи Будилов, Зубрилин, Кугаевский из п. Нижневартовск, Белоглазов, Зарубин из Мегиона и многие другие.

Вместе со всем советским народом советская милиция служила и служит с беззаветной отвагой, с напряжением всех сил Советской Родине, партии, народу, во имя победы коммунизма!

И. Жигалев,
начальник отдела милиции.

ШАГАЕТ ПО СТРАНЕ ОКТЯБРЬ

Парад и демонстрация на Красной площади 7 ноября

(Окончание. Начало на 1 стр.)

Под знаменем Военно-Морского флота по площади проходят грозные баллистические твердотопливные ракеты. Каждый подводный ракетоносец, вооруженный подобными ракетами с ядерными зарядами, может поразить несколько крупных объектов агрессора, удаленных на тысячи километров.

Завершая парад, на площади появляются ракеты стратегического назначения. Первыми движутся ракеты средней дальности. За ними—высокоподвижные стратегические ракеты на самоходных пусковых установках. А вот непревзойденные по мощности межконтинентальные баллистические ракеты. Следом на марше — межконтинентальные малогабаритные твердотопливные ракеты на самоходных гусеничных пусковых установках. Это—выдающееся достижение наших ученых, инженеров, рабочих. Такие ракеты неуловимы для воздушной и космической разведки противника и в то же время в любой момент готовы к нанесению уничтожающего ядерного удара по агрессору. Колонну ракетных войск замыкали орбитальные ракеты. Боеголовки орбитальных ракет могут неожиданно для агрессора наносить удары на первом или любом другом витке вокруг земли.

Ракетные войска стратегического назначения вместе с другими видами вооруженных сил и армиями стран Варшавского договора надежно охраняют мирный созидательный труд советского народа, безопасность всего содружества социалистических стран, интересы мира во всем мире.

Парад окончен. После марша физкультурников началась демонстрация представителей трудящихся столицы. Несколько часов по Красной площади шагала трудовая Москва. На красочных транспарантах — обязательства в честь XXIII съезда КПСС, рапорты:

«Семилетка по объему промышленного производства выполнена на 5 месяцев раньше срока»;

«Семилетка по жилищному строительству выполнена за 6 лет и 9 месяцев»;

«За годы семилетки Москва подготовила 660 тысяч специалистов с высшим и средним специальным образованием».

Демонстранты несли транспаранты: «Нет войне!», «Свободу африканским народам!», «Мир защитим!», «Руки прочь от Вьетнама!». Все советские люди восхищаются мужеством вьетнамских патриотов и выражают братскую солидарность с их героической борьбой против империалистической агрессии. Трудящиеся Советского Союза знают, что американским интервентам не удастся сломить вьетнамский народ.

* * *

По всей Советской стране состоялись радостные празднества. Вместе с москвичами 48-ю годовщину Великого Октября отметили жители всех союзных республик, труженики всех городов и сел.

(ТАСС).

С НАМИ ИДУТ МИЛЛИОНЫ

Из года в год широко отмечают народы мира годовщину Великой Октябрьской социалистической революции, открывшей человечеству путь к освобождению от эксплуатации и угнетения. Вместе с советскими людьми торжественно отпраздновали 48-ю годовщину Великого Октября трудящиеся всех континентов земли.

ПРАГА

В городах и селениях социалистической Чехословакии на торжественных митингах рабочий класс, трудовое крестьянство и народная интеллигенция продемонстрировали свою преданность идеалам Великой Октябрьской социалистической революции, непоколебимую решимость и дальше идти в едином строю с Советским Союзом к новым победам социализма и коммунизма. В Вайнорском парке в Братиславе был открыт монумент освобождения, сооруженный в честь Советской Армии и 20-й годовщины освобождения ею Чехословакии.

СОФИЯ

Массовой красочной демонстрацией ознаменовали трудящиеся Софии годовщину Великого Октября. На трибуне Мавзолея Георгия Димитрова находились первый секретарь ЦК БКП, председатель Совета Министров Тодор Живков и другие болгарские руководители. Над головами демонстрантов — знамена, транспаранты с лозунгами, прославляющие единство КПСС и БКП и братскую нерушимую дружбу советского и болгарского народов.

ХАНОЙ

Вьетнамский народ отмечает годовщину Октябрьской революции как свой собственный праздник, так как самые тесные узы дружбы и сотрудничества связывают наши страны, заявил в Ханое на собрании общественности заместитель председателя Общества вьетнамо-советской дружбы Нгуен Кханьтоан. Он выразил благодарность советскому народу за его поддержку освободительной войне вьетнамского народа, за десятки промышленных предприятий, построенных Советским Союзом во Вьетнаме, за бескорыстную и всестороннюю помощь Вьетнаму в укреплении обороноспособности и в борьбе против американской агрессии.

ГАВАНА

Торжественно отметила знаменательную дату революционная Куба. Гаванские газеты опубликовали многочисленные материалы, посвященные Великому Октябрю. По всей стране прошли праздничные собрания и митинги.

Радостно отмечен праздник Великого Октября в Польше, ГДР, Венгрии, МНР, КНДР и в других странах социалистического содружества.

БРАЗЗАВИЛЬ

Великая Октябрьская социалистическая революция—самая величайшая революция, когда-либо происходившая в мире. Она потрясла политические и социальные структуры не только огромной царской империи, но также и всего мира, заявил в Браззавиле президент Массамба-Деба, выступая на приеме, устроенном послом СССР И. С. Спицким по случаю праздника.

БОГОТА

На митинге в Боготе секретарь Боготинской организации компартии Колумбии Альваро Васкес рассказал собравшимся о славном пути, пройденном за эти годы первой страной социализма. Он подчеркнул, что Советский Союз и весь социалистический лагерь являются надежным оплотом национально-освободительного движения. Митинги и праздничные вечера прошли и в других городах Колумбии.

Многолюдные собрания, митинги, торжественные заседания в честь великого праздника всех трудящихся состоялись в Англии, Финляндии, Афганистане, Индии, Исландии, Бирме, Уругвае и во многих других странах мира. Повсюду простые люди планеты сердечно поздравили советский народ со знаменательной годовщиной.

По случаю 48-й годовщины Великой Октябрьской социалистической революции состоялись приемы в посольствах СССР в КНР, Румынии, Югославии, США, Италии, Норвегии, Камбодже, Швеции, ФРГ, Дании, Сенегале, Бирме, Австралии, Эфиопии, Мексике, Греции, Ливане и ряде других стран.

(ТАСС).



МОСКВА. 50-летию Великой Октябрьской социалистической революции студия „Ленфильм" посвящает свой фильм „Залп Авроры". В картине воссоздаются образы В. И. Ленина, его соратников—Я. М. Свердлова, П. И. Подвойского, П. Е. Дыбенко и других. Авторы сценария—Б. Лавренев, Ю. Вышинский, постановка Ю. Вышинского, главный оператор—А. Назаров.

На снимках: кадры из фильма. Вверху—Лиза—артистка Зинаида Кириенко, Захар—артист Георгий Епифанцев.

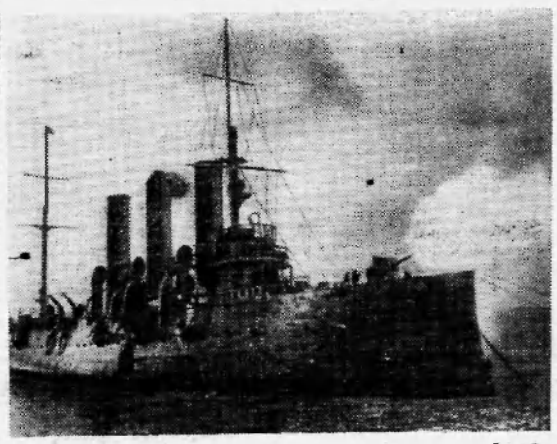

Фотохроника ТАСС

НАМ ПИШУТ

Беспокойная душа

Уважаемая редакция!

В нашем молодом поселке нефтяников живет и работает фельдшер Тамара Березина.

Днем ее часто можно увидеть в общежитиях и домах нефтяников и строителей. Тамара с большой любовью и лаской заботится о здоровье их ребятишек.

Не знает покоя Тамара и ночью. Любой несчастный случай—она уже в цехах или домах, снова несет людям свою добрую, бескорыстную помощь.

Дорогая редакция! Я пишу вам по поручению и просьбе многих тружеников, которые хорошо знают этого беспокойного фельдшера. Все они просят передать Тамаре свою искреннюю благодарность за ее сердечную заботу о людях и пожелать ей крепкого здоровья.

Рящиков.

пос. нефтяников.

Сердечное спасибо

Мы, ларьякские жители, считаем, что нам очень повезло: в нашей больнице есть замечательные врачи. Я страдаю нелегким заболеванием и лечусь у них. Сейчас я чувствую себя значительно лучше. И это благодаря большой заботе и чуткому вниманию людей в белых халатах. Вот их имена: главный врач больницы Виктор Тихонович Пузанов, врачи Алла Александровна Чувашова и Екатерина Григорьевна Петрякова, медсестра Нина Казанина, да и ряд других—всех, кто неустанно заботится о нашем здоровье.

Грекова.

пос. Ларьяк.

СПОРТ

СЧАСТЛИВЫХ ТЮМЕНСКИХ СТАРТОВ!

4 ноября торжественным парадом участников начались финальные соревнования по волейболу. В них приняли участие шесть команд: АТЦ, энергоцеха (НПУ), ОГМ, управления (СУ-14), МУ-6, средней школы (райцентр).

Команда ОГМ без единого проигрыша провела все встречи и заняла первое место. Теперь она получила право самостоятельно выступать в соревнованиях на первенство района. Второе место заняла команда стройуправления, третье—средней школы.

* * *

12 ноября нижневартовская сборная волейбольная команда, чемпион округа 1965 года, вылетает в Тюмень для участия в соревнованиях на первенство области.

В составе команды—кандидат в мастера спорта СССР Александр Чумаков, перворазрядники Виктор Дранишин, Павел Ситников, Александр Ситников, второразрядники Виктор Сухоруков, Леонид Медведев, Борис Рященко, Анатолий Гаврилов, Иван Бриль. И новички, которые будут защищать честь района впервые, — Анатолий Петров, Николай Кривощеков, Вячеслав Кожевников. Счастливого старта, друзья!

В. Кац,
тренер.

Редактор
Н. ГАРЕВСКИХ

Тираж 1430 Нижневартовская типография управления по печати Тюменского облисполкома Заказ 279

Пролетарии всех стран, соединяйтесь!

Ленинское знамя

Орган Нижневартовского районного комитета КПСС и районного Совета депутатов трудящихся Тюменской области

Год издания 24-й | ВОСКРЕСЕНЬЕ, 14 ноября 1965 года | № 130 (2053) | Цена 2 коп.

ЖИЛИЩНОМУ СТРОИТЕЛЬСТВУ — ВЫСОКИЕ ТЕМПЫ

«Прошу выделить квартиру»... Каждый день приносят заявления с такой просьбой в связи профсоюзные комитеты геологи, нефтяники, строители—все те, кто приехал осваивать нефтяную целину. К сожалению, не каждый возвращается удовлетворенным и таких заявлений скапливается все больше и больше.

В чем дело? Вечерниваюший ответ на этот вопрос дают итоги выполнения планов строительства жилья и объектов социально-бытового назначения строительными организациями района.

Строительное управление № 11 план десяти месяцев по вводу жилья выполнило всего на 49,5 процента. Из 9228 квадратных метров жилой площади, которые намечалось сдать в эксплуатацию к первому ноября, введено только 4584. Особенно неудовлетворительно выполняется план по сдаче жилья геологам. За десять месяцев строители СУ-11 дали Мегионской нефтеразведочной экспедиции лишь 2.570 квадратных метров из 8.000, планирующихся на год.

Крайне плохо выполняет заявку нефтяников на строительство жилья стройуправление № 14. За это же время для нефтепромыслового управления построено только 714 квадратных метров, тогда как годовым планом предусмотрено 5.000.

Не лучше обстоит дело и со строительством объектов социально-бытового назначения. Строительному управлению № 11 планировалось освоить на эти цели за десять месяцев текущего года 283 тысячи рублей, фактически же освоено только 124 тысячи, или 43,8 процента.

Безответственно относятся к выполнению плана по этому виду строительства и руководители СУ-14. Если титульными списками предусматривалось освоить на строительство объектов социально-бытового назначения 300 тысяч рублей, то освоено 100 тысяч.

Ясно, что такие темпы ни в какой мере не соответствуют тому размаху, с каким ведется наступление на нефтяную целину, и это должно вызывать тревогу у строителей и, в первую очередь, у коммунистов строительных организаций.

Партийным организациям надо повести решительную борьбу против недостатков в организации производства, в использовании рабочей силы, машин и оборудования. Нельзя мириться с тем, что некоторые руководители участков, а подчас и управлений на совещаниях обещают сдавать в эксплуатацию те или иные объекты в установленные сроки, но не принимают необходимых мер к выполнению своих обещаний. Но изжита до сих пор еще такая практика, когда в погоне за выполнением плана освоения средств строители производят наиболее выгодные им работы, а более трудоемкие откладывают. Это приводит к распылению средств и сил, способствует росту объемов незавершенного строительства и, в конечном счете, намеченные сроки ввода объектов в эксплуатацию срываются.

Строительство жилья и объектов социально-бытового назначения—одно из основных звеньев в борьбе за быстрейшее освоение подземных кладовых Сибири. Задача руководителей, а также партийных, профсоюзных и комсомольских организаций строительных управлений и участков—принять все меры, еще раз пересмотреть расстановку сил и техники с таким расчетом, чтобы в оставшееся до конца года время ввести в эксплуатацию как можно больше жилья и социально-бытовых объектов.

ВЫБОРЫ

народных судей народных судов РСФСР

В связи с истечением 13 декабря 1965 года полномочий народных судей районных (городских) народных судов РСФСР Президиум Верховного Совета РСФСР назначил выборы народных судей народных судов Российской Федерации и на воскресенье 19 декабря 1965 года.

ТАСС

НА РОДИНЕ ВСЕСОЮЗНОГО СТАРОСТЫ

ВЕРХНЯЯ ТРОИЦА (Калининская область). Празднично выглядит село Верхняя Троица— родина Михаила Ивановича Калинина. Односельчане готовятся торжественно отметить 90-летие со дня рождения выдающегося деятеля Коммунистической партии и Советского государства. Здесь открыта новая библиотека, обновлено здание клуба. Колхозники сельхозартели имени Калинина в память о дорогом земляке заложили парк.

В доме-музее М. И. Калинина в нынешнем году побывало около десяти тысяч человек из Москвы, Ленинграда, Ярославля, а также из других городов и сел нашей страны.

С большим интересом посетители знакомятся с выставками о революционной деятельности Михаила Ивановича, развернутыми в близлежащих колхозах.

Для маленьких граждан

На строительстве крупных зданий и промышленных объектов занят участок мастера Р. Э. Ланге. Одни бригады сооружают аэровокзал, помещения для вспомогательных служб, другие— выполняют заказ райбольницы.

Недавно коллектив этого участка начал строительство детских яслей на 140 мест современной планировки. Уже произведена разметка и закладывается фундамент будущего дома для маленьких нижневартовцев.

Ф. Морозов.



Продукция крупнейшей в Карелии механизированной лесобиржи Чална пользуется большим спросом в нашей стране и за рубежом. Иностранные фирмы часто обращаются с просьбами в „Экспортлес“ направить им древесину, выработанную именно здесь. Чалинцы дорожат высокой маркой своей продукции. Не забывают они и о плане—девятимесячная программа выполнена на две недели раньше срока.

На снимке: мастер разделки древесины кандидат в члены КПСС Иван Рябоев. Бригада, в которой он трудится, держит первенство в коллективе лесобиржи.

Фото **С. Майстермана.**

Фотохроника ТАСС

Будни нашего района

Трудиться по-новому

Беспрерывным потоком идут автомашины с грузами к строительным площадкам. Повсюду кипит напряженная работа. Коллектив четырнадцатого стройуправления переходит к новой организации труда.

Бригада—хозяин на своем участке,—вот девиз сегодняшнего дня. Каждая бригада получает определенное задание с точно установленной суммой денег, выделяемых на строительство.

Цель перестройки—материально заинтересовать каждого рабочего и бригадира в экономии средств и стройматериалов, в повышении качества работ. Определена премия за экономию—до сорока процентов от сэкономленных средств.

Наряду с хозрасчетом широко внедряется, на зимний период, аккордно-премиальная оплата труда.

По новому методу уже начали трудиться восемь плотницких бригад— С. С. Салангина, В. И. Зайцева, А. Ф. Карпушенкова и других. Все говорит за то, что новая форма труда получит широкое распространение на производстве.

Э. Вилькевич,
главный инженер СУ-14 поселок Нижневартовск.

На Ватинском месторождении

Ватинское месторождение нефти—одна из богатых кладовых «черного золота» в нашем районе. Несколько дней назад здесь начались подготовительные работы под освоение первых двух скважин— №№ 121 и 125. Ведет работы бригада подземного ремонта ПНУ коммуниста Геннадия Пежуры. Уже начался завоз насосно-компрессорных труб из Мегиона и Багараса. Сделаны мертвяки для крепления оттяжек «Бакинца».

Нелегко приходится промысловикам, но им не привыкать к трудностям. Они им по плечу.

М. Точиев.

ПЕРВОЕ ОБЩЕШКОЛЬНОЕ

Закончилась первая четверть учебного года. Не для всех ребят была она удачной. Из 465 учащихся 55 не успевают. Как помочь детям учиться, как правильно организовать учебный труд ребенка? Об этом и состоялся разговор на родительском собрании в Нижневартовской школе № 2, которое открыла директор школы Лина Ахметовна Альхамова.

Кто из родителей не хочет, чтобы его сын или дочь прочно усвоил основы наук в школе, стал образованным, нужным человеком для общества. Все отцы и матери. А для этого, говорит она, нужно, чтобы беспокоились не только учителя, школа, но и сами родители.

Заинтересовал присутствовавших рассказ родительницы А. Константиновой о том, как она помогла классному руководителю шестого «а» добиться лучшей успеваемости и дисциплины.

Родители высказали учительскому коллективу свои пожелания. Все пришли к единому мнению: только тогда наши дети будут успешно учиться, когда семья и школа станут работать рука об руку.

М. Семакова.

Ковровские „Восходы“

Владимир. Всесоюзная торговая палата СССР утвердила новые образцы дорожного мотоцикла «Восход», созданного на Ковровском заводе. На международных моторалли, проходивших летом нынешнего года в Федеративной Республике Германии, советские «Восходы» привлекли всеобщее внимание. Их высокие ходовые качества во многом обеспечили успех нашей команде, завоевавшей главный приз—кубок.

СИБИРЯК

О людях хороших

Он стоял в группе солдат перед входом в гостиницу. Ребята шутили, смеялись, выбивали на асфальте чечетку, пытаясь согреть озябшие в армейских «кирзухах» ноги. Мы познакомились, разговорились. Узнав, что они приехали после демобилизации по комсомольским путевкам на Север, я спросил:

— Где думаете работать, в каком районе?

— Предлагают здесь, в городе, но хотим лететь в Нижневартовск. Говорят, там нужны шоферы, а мы почти все имеем эту специальность. Только вот наш старший сержант—слесарь. Верно, Валерий?

Невысокий, ладно скроенный черноволосый парень улыбнулся и ответил:

— Не важно, где и кем работать, только б дело, к которому пристроен, было нужное, так ведь, а?

Это было ровно год назад. А сегодня...

Над таежным поселком нефтяников опустилась ночь. В безоблачном небе сияют звезды. Желтый лунный свет падает на верхушки деревьев, крыши новых домов. Улицы отдыхают, спят люди. Только в окнах центральной котельной виден яркий свет, да над высокой трубой столбом поднимается дым.

Я вхожу в котельную. Длинное, просторное помещение Тепло. Чисто. Справа в ряд выстроились пять котлов. Перед ними внизу проходит длинная труба, по которой подается топливо — нефть.

Валерий сидит за небольшим столом и читает «Комсомолку». Через каждые две-три минуты он бросает взгляд на аварийный щит, посредине которого горит зеленый огонек — значит, все в порядке. Мерно работают водонапорные насосы. На вахте—дежурный слесарь энергоцеха Валерий Монахов.

Его знают многие. И знают по добрым делам и поступкам.

— Трудолюбивый парень, парень что надо! — говорит о Валерии начальник энергоцеха Сергей Степанович Петров.

А Сергей Степанович скуп на похвалу, но уж если похвалит кого, то по заслугам.

В одном цехе с Валерием работает много молодежи, комсомольцев. И когда на собрании надо было решить кого избрать комсоргом, все присутствующие заявили: Валерия Монахова!

Комсомольский вожак задает тон во всех благородных начинаниях.

(Окончание на 3-й стр.)

Новое— в жизнь

Большое внимание уделяют коммунисты нефтепромыслового управления «Мегионнефть» изучению и внедрению в производство достижений науки и практики. Именно по их инициативе в текущем году стали производиться еженедельные совещания, где инженеры и техники—начальники цехов и отделов управлении знакомятся с новыми методами организации труда в отечественной и зарубежной нефтедобывающей промышленности, с открытиями науки.

В минувшую среду, например, на таком совещании был заслушан доклад старшего геолога цеха подземного ремонта скважин Феликса Степановича Ковалевского о нескоструйном методе перфорации и его преимуществах. Обмениваясь мнениями, присутствовавшие на совещании инженерно-технические работники единодушно высказались за то, чтобы уже в будущем году внедрить этот метод в производство. Он позволит получить значительный эффект при подземном ремонте скважин.

Начинание инженеров и техников нефтепромыслового управления «Мегионнефть» заслуживает того, чтобы его переняли в других предприятиях нефтяной целины.

У. Зарифуллин,
начальник отдела труда и заработной платы НПУ „Мегионнефть“.

Беседы о сентябрьском Пленуме ЦК КПСС

НЕЗЫБЛЕМАЯ ОСНОВА

— Если весенний месяц март стал началом нового подъема сельского хозяйства, то осенний месяц сентябрь принес новую весну нашей промышленности,—сказал на днях слесарь одного из московских заводов товарищ Печников во время обсуждения решений сентябрьского Пленума ЦК КПСС. Да, рабочий глубоко и образно определил огромное значение мероприятий, проводимых партией в последнее время. Они направлены на всемерное развитие экономики — материальной основы нашей страны.

Известно, что октябрьский Пленум ЦК партии (1964 год) положил начало новому подходу к решению вопросов развития народного хозяйства. Руководство экономикой ставится на научные рельсы. Об этом говорят решения мартовского и сентябрьского Пленумов ЦК КПСС, в которых разработана научно обоснованная экономическая реформа. Ее необходимость продиктована задачами создания материально-технической базы коммунизма и повышения благосостояния советских людей.

Под сельское хозяйство подводится прочная экономическая основа. Укрепляется материально-техническая база колхозов и совхозов. Повышается материальная заинтересованность хозяйств и каждого труженика. Улучшается система заготовок сельскохозяйственных продуктов. Установлены твердые планы заготовок и новые закупочные цены.

Прошло немногим больше полугодия после мартовских решений партии. Но их благотворное, все возрастающее влияние на укрепление экономики колхозов и совхозов, повышение материального уровня жизни народа сказывается уже повсеместно. Значительно возросла активность и инициатива сельских тружеников, поднялась их вера в возможность за короткий срок решительно поднять уровень производства.

В этом году организованнее, чем раньше проводятся сельскохозяйственные работы, успешно преодолеваются большие трудности, вызванные неблагоприятными погодными условиями. Холодной и затяжной была весна. Потом в одних районах—сильная засуха, пагубно повлиявшая на хлебные нивы, а в других—бесконечные дожди. И все же земледельцы с честью вышли из таких испытаний. Украина, Краснодарский край, многие области Российской Федерации и Белоруссии, а также республики Прибалтики выполнили заказ государства по продаже зерна и других продуктов.

Возьмем, скажем, Украину. Здесь продано государству свыше 10 миллионов тонн зерна. Пшеницы заготовлено в полтора раза больше, чем в прошлом году.

Большую положительную роль сыграли установленные твердые государственные планы заготовок продуктов и повышение закупочных цен за продажу зерна сверх плана. Это выгодно и государству, и самим хозяйствам: страна увеличивает хлебные ресурсы, а колхозы и совхозы укрепляют свою экономику.

Сильная засуха в Казахстане, Сибири, Поволжье привела к снижению урожайности зерновых культур, что отразилось на общегосударственных закупках хлеба. Но партия и правительство своевременно приняли меры, чтобы обеспечить нормальное удовлетворение потребностей страны в хлебопродуктах. Увеличиваются заготовки риса, гречихи и других культур.

Лучше стало развиваться животноводство. Известно, что в последнее время в этой отрасли положение складывается неблагоприятно. За нынешний же год поголовье всех видов скота заметно увеличилось, поднялась его продуктивность. Стала шире внедряться механизация на фермах. Организованнее ведется заготовка кормов.

Словом, сделан важный шаг вперед. И чем дальше, тем глубже и шире будут сказываться экономические меры, разработанные партией. Решения мартовского Пленума ЦК, как еще раз подтвердил сентябрьский Пленум,— это незыблемая основа политики партии в деревне. Подъем сельского хозяйства—общенародное дело. Без этого невозможно успешно вести строительство коммунизма. На сентябрьском Пленуме ЦК было указано, что необходимо оказывать сельскому хозяйству максимальную помощь. Все ведомства должны четко и точно выполнять решения мартовского Пленума. Тенденции «сбалансировать» цифры за счет сельского хозяйства, чтобы поправить другие дела, вредны и весьма опасны. В планах на ближайшие годы предусматриваются увеличение потока техники и удобрений на колхозные и совхозные поля, проведение крупных мероприятий по орошению и мелиорации земель.

В борьбе за выполнение решений Пленума ЦК окрепли партийные организации на селе. Значительно улучшилась организаторская и массово-политическая работа. В новых условиях хорошо показали себя райкомы партии—органы политического руководства на селе. Они пошли по единственно правильному пути—по пути живой организаторской и политической работы с людьми, больше стали советоваться с колхозниками, работниками совхозов, специалистами, учитывать их опыт и мнения.

На полях и фермах многие тысячи земледельцев и механизаторов несут сейчас трудовую вахту в честь предстоящего XXIII съезда партии. Завершается сельскохозяйственный год. Скоро на собраниях колхозников, работников совхозов, в партийных организациях начнется широкое обсуждение его итогов. Это очень важное дело. Надо, чтобы серьезно, по-деловому, всесторонне был рассмотрен ход выполнении решений мартовского Пленума ЦК КПСС, вскрыты новые резервы каждого хозяйства. И самое главное—намечены новые конкретные шаги по дальнейшему подъему культуры земледелия, экономическому укреплению колхозов и совхозов.

М. Стеничев.

Туркменская ССР. Десять тысяч тонн сверхплановой нефти дал с начала года коллектив второго промысла „Лениннефть“. В этом немалая заслуга бригады, руководимой Рафиком Аллахвердыевым.

На снимке: члены передовой бригады Серген Мирватаев, Мамед Рахманов и Артык Сарыев.

Фото К. Назарова.
Фотохроника ТАСС



Как работает „Ромашка“

Москва. Многих интересует, как действует первая в мире ядерно-энергетическая установка «Ромашка», созданная советскими учеными и инженерами. Теперь можно ознакомиться с «анатомией» этой малогабаритной атомной электростанции. Макет ее выставлен для обозрения в зале атомной энергетики политехнического музея в Москве.

На оригинально исполненном макете в натуральную величину показан принцип работы ядерного реактора на быстрых нейтронах, тепло от которого преобразуется в электрический ток с помощью полупроводниковых термоэлементов.

СОБЫТИЯ. КОММЕНТАРИИ. ФАКТЫ.

Наши счастливые дети

Любовь к детям—естественное, вечное человеческое чувство. Оно присуще людям всей земли. Но лишь социалистический строй впервые в истории создал такие условия, которые позволили распространить эту любовь на всех без исключения детей, придать ей силу государственного закона.

В первые же дни существования Советской власти в нашей стране, по инициативе Владимира Ильича Ленина выделялись специальные фонды для питания детей, принимались меры для охраны здоровья подрастающего поколения.

Любовь к детям стала неотъемлемой нравственной нормой всей нашей общественности, каждого человека.

Максимум заботы о школьниках проявили и руководители предприятий нового поселка нефтяников. Дети наши с хорошим настроением учатся в новой, светлой, теплой школе.

С большой радостью и гордостью отмечали учащиеся Нижневартовской школы № 2 праздник Октября. От души поработали педагоги и пионервожатая школы над подготовкой к празднованию. Вечер, посвященный Октябрю, провели учащиеся 10 класса и комсольцы школы; в младших классах прошли утренники.

На утренниках и вечерах пели и ликовали наши счастливые дети. Перед учащимися 1—6 классов с интересной беседой о событиях 1917 года выступил участник революционных событий, коммунист А. К. Шеденко, работник СУ-14.

Старшеклассникам увлекательно рассказал о героическом пути русского народа другой работник СУ-14—очевидец и участник исторических событий коммунист С.А. Голованов.

Октябрь дарит нашим ребятам счастливое детство и путь к знаниям.

К. Семенова,
педагог.

Беседа с читателями на международные темы

Англия унижается

В Южной Родезии введено чрезвычайное положение. Полицейские получили неограниченные права арестовывать всех, кто хоть как-нибудь высказал свое несогласие с планами расистского правительства. Комментируя этот шаг южнородезийских властей, английские газеты пишут, что, как видно, премьер-министр Южной Родезии Ян Смит от слов и угроз решил перейти к делу. Английская печать дружно признает, что чрезвычайное положение—это первый серьезный шаг Смита на пути к провозглашению «независимости» Южной Родезии.

В одной из наших последних бесед мы уже рассказывали о причинах нынешнего серьезного положения в этой стране.

Предшествующие введению чрезвычайного положения события минувшего месяца—это длинная цепь уступок расистским требованиям со стороны Англии. Перво-наперво английский премьер Вильсон исключил возможность наиболее эффективного воздействия на расистов—применение против них военной силы. Затем на встрече со Смитом в столице Южной Родезии—Солсбери Вильсон не решился настаивать на отказе расистов от провозглашения «независимости», а лишь робко попросил согласиться с его предложениями. В связи с этим одна арфиканская газета писала, что премьер-министр Великобритании, образно говоря, встал на колени перед премьером английской колонии.

Ян Смит, для переговоров с которым Вильсон приехал в Солсбери, даже не прибыл встретить его на аэродром; лидеры правящей в этой стране партии «родезийский фронт» не пожелали даже обсуждать с Вильсоном южнородезийскую проблему, ему было отказано в просьбе выступить по телевидению с обращением к населению Южной Родезии. Вильсону было заявлено, что вопрос о «независимости» уже решен, и что речь на переговорах с ним может идти лишь о куцых уступках требованиям африканцев. Как справедливо писала газета английских коммунистов «Дейли Уоркер», «Смит смог занять такую пренебрежительную позицию по отношению к Вильсону потому, что английское правительство не принимает в отношении его решительных мер».

Даже по признанию буржуазных газет миссия Вильсона потерпела полный провал. Единственно, что смог увезти британский премьер-министр из Солсбери, — это согласие правительства Южной Родезии на создание так называемой «королевской комиссии». На эту комиссию возлагалась задача рассмотреть поправки к ныне действующей расистской конституции, обусловленные провозглашением «независимости» и «определить отношение южнородезийского народа» к этим поправкам.

Однако уже через несколько дней стало ясно, что правительство Южной Родезии решило использовать эту комиссию, чтобы вновь навязать Англии свои требования. В послании Вильсону Смит предъявил ультиматум, чтобы на ее рассмотрение был вынесен только южнородезийский вариант поправок к конституции. Когда же английское правительство робко попыталось сказать свое слово, Смит вообще отклонил предложение о создании комиссии. 8 ноября премьер-расист также отверг предложение Вильсона, встретившись с ним на острове Мальта, чтобы вновь найти выход из создавшегося тупика.

Главное, что удерживает Смита от немедленного осуществления его планов—это несогласие с ними довольно влиятельных кругов внутри самой Родезии. Некоторая часть родезийских капиталистов опасается, что односторонее провозглашение независимости может навлечь на Южную Родезию экономические санкции, и внесет, таким образом, полное расстройство в их промышленные и торговые операции.

Правительство Англии, проводя политику лавирования, оказывается неспособным найти выход из южнородезийского тупика. Решение этой проблемы следует искать на пути, изложенном в заявлении политического комитета компартии Великобритании. В нем содержится требование к правительству Англии немедленно приостановить действие конституции Южной Родезии, взять контроль за положением в стране в свои руки и привести к власти в стране правительство африканского большинства. Только так может быть решена проблема Южной Родезии.

С. Кулик.
ТАСС



Над Демократической Республикой Вьетнам сбито свыше 600 американских самолетов. Значительную роль в успешном отражении атак американских воздушных пиратов играют повсеместно созданные отряды самообороны и народной милиции.

На снимке: зенитчики взвода противовоздушной обороны консервного завода в провинции Нам Ха обучаются стрельбе из зенитного орудия.

Фото ВИА—ТАСС

Отменено военное положение

ПАРИЖ. (ТАСС). Президент Индонезии Сукарно отменил с 10 ноября в Джакарте военное положение, введенное в связи «с движением 30 сентября».

По сообщению корреспондента агентства Франс Пресс из Джакарты, в городе на 60 минут сокращен также комендантский час.

Суд над компартией США

На процессе коммунистической партии США десятого ноября продолжали давать показания «свидетели» обвинения».

То, что происходило на процессе, показывает, каким плотным кольцом осведомителей и провокаторов окружена американская компартия и ее члены.

Студенты Вирджинского университета пригласили одного из деятелей компартии Гэса Холла выступить перед ними. Президент студенческого общества Джон, представивший Гэса Холла студентам, тоже фигурировал в суде в качестве свидетеля обвинения. Оказывается, он был провокатором ФБР.

Процесс, затеянный правительством США против компартии, показывает, до каких чудовищных размеров дошли полицейские преследования в отношении американской коммунистической партии, как грубо попираются свобода слова и печати в Соединенных Штатах.

ТАСС

Сибиряк

(Окончание. Нач. на 2 стр.)

Помню, заливали в прошлую зиму каток. Первым на воскресник вышел Валерий. Да не один, а с товарищами. Допоздна расчищали площадку от снега. И каток был!

Валерий давно «отделился» от армейских товарищей—женился. Жена его, Надя, работает в библиотеке НПУ «Мегионнефть». Живут они в балке. На двоих восемь квадратных метров. Маловато, конечно.

— Ничего живем — не жалуемся, со временем все утрясется,—говорит Валерий. В этом «со временем» чувствуется, что человек собирается здесь жить.

—Нравится мне Сибирь. И чего пугаются ее некоторые на «большой земле». Такая красотища, особенно летом,—удивляется Валерий.—Ну, а трудности, конечно, имеются. Для того мы и приехали сюда, чтоб побеждать эти трудности, обживать богатейший уголок страны.

...Их было девять. Вместе служили, вместе работали здесь. Теперь осталось трое—самых волевых, сильных, непокорных: Валерий Монахов, Михаил Андриянов и Виктор Секлецов. Но сибиряком называют лишь Валерия. Сибирь стала для него родной.

М. Точиев.
пос. нефтяников.



Во Франции очень многие верят в чертей, ведьм и „черную магию". Этим пользуются ловкие люди. В районе Больших бульваров в Париже стоит „прорицатель". Он „угадывает" судьбу, дает ответы по вопросам любви и брака и уверяет, что точно знает будущее клиентки или клиента. Полиция считает, что у него вполне официальное занятие.

Фото **В. Кусова.** Фотохроника ТАСС

Страница ВЫХОДНОГО ДНЯ

Знакомьтесь: Алексей СМОЛЬНИКОВ

Алексей Смольников, московский писатель и поэт,—наш земляк. Его детство и юность прошли в Ханты-Мансийском округе.

Писать он начал еще в школьные годы. После войны А. С. Смольников окончил Литературный институт им. Горького и написал немало интересных произведений в стихах и прозе.

Нынче летом он побывал в творческой командировке в нашем округе.

Мы предлагаем читателям два его стихотворения.

МОИ РОВЕСНИКИ

Ровесники, ровесники,
Не так легко вас встретить!
Вас больше мертвых, чем живых,
Осталось на планете.

В нелегкий год мы родились,
Нелегкой шли дорогой.
В мальчишках мало были мы,
Зато в пехоте—много.

В тяжелый час, в досрочный час
Из гнезд мы улетали,
Не мамы целовали нас—
Нас пули целовали.

Он поредел в пути, наш год,—
Лихое поколенье.
Мы были сильны, как восход,
Крутой и грозовой.

Мы были связями моста
Из камня и металла.
По нашим сомкнутым плечам
История шагала.

ДВАДЦАТЫЙ ВЕК

О двадцатый век! Долго помниться будешь ты людям—
Не квадратами взята вся земля на прицел батарей.
И уставясь в глазницы под чугунною тенью орудий
В муках дарят Земле беззащитных своих сыновей.

Белоснежный старик, обезболивать тщившийся это!
Чем ты снимешь их боль, и к тебе муки с них лиц отведешь.
Если видится им, гробовидная тень над планетой
И пронзает сердца их предчувствия холодная дрожь?

Если все-таки вдруг,
Если вдруг, сумасшедшим зажженный,
Он сверкнет, тот огонь, искаверкав и сплавя замков,
Осквернив стратосферу, прожгут нас бесстыдные жены,
У разбитых своих, у пожарных своих очагов.

О двадцатый наш век, есть особые в мире причины
В стать стеной на Земле, не смыкая в бессоннице глаз,
И пока мы отцы, и пока мы зовемся мужчины,
Пусть стучат нам в сердца жизнь грядущих, хранимся в нас!



МОСКВА. Киностудия «Мосфильм» выпускает новую цветную кинокомедию «Сердце льва». Сценарист К. Минц и режиссер Л. Файнциммер посвятили ее вопросам воспитания принципиальности и гражданского долга. Снимал оператор Б. Павлов.

На снимке: кадр из фильма. Цветков — артист К. Сорокин (слева), Телегин—артист С. Мартинсон.

Фотохроника ТАСС

Тайна лотерейного номера

В центральную сберкассу поселка Нижневартовска предъявлено два счастливых билета денежно-вещевой лотереи шестого выпуска 1965 года. На эти билеты выпали крупные вещевые выигрыши—холодильники.

Счастливицами оказались М. П. Сармаева, жительница поселка Зайцева Речка, и работница Ларьякского рыбкомбината Н. И. Григорьева.

Счастье, выпавшее на долю этих двух женщин, еще раз убедительно доказывает все преимущества лотерейной игры. Каждый из вас не предполагает сегодня, что таит в себе приобретенный вами лотерейный билет. Зато завтра вы сможете оказаться обладателями одного из крупных выигрышей — холодильника или стиральной машины. И причем—всего за тридцать копеек!

Одной только нашей сберкассой за прошедшие шесть тиражей выпуска нынешнего года выплачено по выигравшим билетам более четырех тысяч рублей, в том числе крупных выигрышей—на 2750.

Товарищи! Приобретайте лотерейные билеты седьмого и восьмого выпусков 1965 года! Тиражи выигрышей состоятся: седьмой—25 ноября в городе Саратове, а восьмой, дополнительный,—29 декабря в Москве.

М. Шашков,
зав. центральной сберкассой.

Миниатюры Рахили Баумволь

Р. Баумволь—советская поэтесса и детская писательница, автор многих книг для детей и поэтических сборников.

„Сказки для взрослых"—сборник коротких прозаических миниатюр, афористичных и емких по смыслу.

И едкая сатира, и мягкий юмор—все это пронизано гуманной мыслью, стремлением автора видеть большой смысл маленьких событий.

ОСЕЛ-ПЕССИМИСТ

— Говорят, что я слепой,— со вздохом сказал крот ослу.

— По правде говоря, ты ничего не потерял,— ответил осел.—Если хорошенько раскинуть умом, смотреть-то, в сущности, не на что...

БЕЗГОЛОВЫЙ

В лесу появился какой-то прежде невиданный зверь: ноги есть, хвост есть, а головы нету.

Что ни говори—голова всякому нужна. Пускай хоть с булавочную головку, как у муравья, а все ж голова.

А этот безголовый.

Вот что думали лесные обитатели о жирафе, чья голова так высоко поднималась над ними, что ее не было видно.

УЦЕЛЕЛ

Два хищных зверя дрались не на жизнь, а на смерть. Они в ярости катались по траве, рыли лапами землю и глухо рычали.

Все живое спешило убраться подальше. Кто забрался на вершину дерева, кто спрятался в нору, кто отсиживался в дупле. Никто не смел из своего убежища и носа высунуть.

Когда драка кончилась, все повылезали и увидели в развороченной земле червяка, преспокойно греющегося на солнышке.

— Как это ты уцелел?! — удивился кто-то.

— Мал я слишком, чтобы меня раздавить,— хихикнул червяк,—я промеж когтей проскользнул.

ПРИКАЗ ЛЬВА

Однажды лев задрал кабана и случайно увидел в чистой воде свое отражение: клыки оцерены, пасть в крови... Что и говорить—неприглядное зрелище. Тогда, чтобы всего этого не видеть, лев приказал мутить воду.

ШКУРА

Лев сказал гиене:

— Я тебя задеру: уж очень мне нравится твоя шкура. Я хочу разостлать ее у входа в мою пещеру.

— О, зачем утруждать себя,—воскликнула гиена,—когда вы и так можете вытирать об меня ноги!

А. ЛОПАТИН

ПЕНА

ОЖДАЯСЬ на плоском-рье, набирая в пути силу,—лесами, полями, лугами—Поток, не останавливаясь, стремительно бежал на юго-восток...

— Куда спешишь, Поток?—спрашивали его Облака.

— Куда так торопишься, дружище? — интересовались Грунтовые Воды.

— В степь иду! Сразиться с Суховеем!—с гордостью отвечал Поток.—И зараженные его дерзкой мечтой—оживить степь, легионы добровольцев-капель вливались в него по пути, удесятеряя его силы.

Их было много, капель, все они чем-то походили одна на другую, но каждая имела свое назначение, свою судьбу. И если бы в Поток влилось одной каплей меньше, кто бы сделал за нее предназначенное ей?..

Поток был чистый, у него были ясные, светлые помыслы, искренние стремления. В нем была глубина, широта, мощь! Но, случалось, и на его пути возникали препятствия...

Не избегая опасности, Поток шел им навстречу, шел, боролся, побеждал, и снова бежал вперед—еще более стремительный и окрепший.

Поток бежал вперед, но—когда было трудно — на его поверхности всплывало что-то бесформенно-зыбкое, грязно-серое, крикливое:

— Стоп, братва! Работа —не волк... Будя! Повкалывали, и баста! Ломай тут хребтину... А калым кому?

— Дяде?—раздавался вдруг из стремнины утробный голос.

— Пусть теперь Поток повкалывает! Он чистый, сознательный. А мы темные...: Шабаш, братва...

И так случалось, что почти всегда—на препятствиях—ему вторил другой:

— Что Вода? Толпа! Ни вкуса в ней, ни цвета, ни запаха. Аква дистиллятум! Серость! Это мы придаем ей цвет и аромат. Мы—Соль Воды, мы—Соль жизни... А где условия? Где ванны, где бассейны? Культура! Живи тут под открытым небом.

— Бедный Поток! Трудно ему... Молодой, а в такую даль бежит...—сочувственно подквакивали обыватели-лягушки.—Жаль Потока...

... Поток был чистый, у него были светлые помыслы. Стремясь вперед, он нес суда, сплавлял лес, двигал турбины. Потеснив Суховей, он преобразил иссушенную зноем, жаждущую влаги степь...

А Пена... то бишь Соль, при первой возможности пристававала к берегу, забегала в тихие гавани, в застойные заливчики, оседала на прибрежном песке, на камнях и бревнах, оставляя там мутные, грязно-серые пятна...

ЗНАЕТЕ ЛИ ВЫ?..

... Текстом для дуэта Сони и Наташи в опере Прокофьева «Война и мир» послужили первые строфы элегии Жуковского «Вечер». Интересно, что шестая, седьмая и восьмая строфы элегии были выбраны Чайковским для дуэта Лизы и Полины в «Пиковой даме».

... Три тысячи лет до н.э. в Нубии (в районе 2-го порога р.Нила) существовали целые поселения ремесленников, занимавшихся выплавкой меди.

... Самые необычные духовые инструменты из стекла изготовлены в 1934 году датским стеклодувом Гуго Молевом по собственному рецепту, который он до сих пор держит в строжайшей тайне. На этих инструментах играет небольшая группа музыкантов в Дании. В своеобразном оркестре есть свои трубы, тромбоны, валторны и другие инструменты.

С „ВЫ ТОЖЕ ДИРИЖЕР!" О

В «Воспоминаниях» известного русского дирижера А. Б. Хессина есть страница, связанная с приездом на гастроли в Петербург семилетнего итальянского вундеркинда—дирижера Вилли Ферреро. «Я очень полюбил мальчика и преподнес ему во время концерта большую железную дорогу с рельсами, семафором и прочими атрибутами. Вилли до того ими увлекся во время антракта, что наотрез отказался дирижировать вторым отделением концерта. «Что вам стоит,—упрашивал он меня чуть ли не со слезами,—продирижировать вторым отделением, ведь вы тоже дирижер!».

Редактор
Н. ГАРЕВСКИХ

Тираж 1430 Нижневартовская типография управления по печати Тюменского облисполкома Заказ 280

Пролетарии всех стран, соединяйтесь

Ленинское знамя

Орган Нижневартовского районного комитета КПСС и районного Совета депутатов трудящихся Тюменской области

Год издания 24-й

ВОСКРЕСЕНЬЕ, 21 ноября 1965 года

№ 141 (2054)

Цена 2 коп

В Центральном Комитете КПСС и Совете Министров СССР

Президиум ЦК КПСС и Совет Министров СССР рассмотрели проекты плана развития народного хозяйства СССР и Государственного бюджета СССР на 1966 год, разработанные Госпланом СССР и Министерством финансов СССР с участием Советов Министров союзных республик, министерств и ведомств СССР на основе утвержденных правительством СССР контрольных цифр.

Всесторонне обсудив представленные материалы, Президиум ЦК КПСС и Совет Министров СССР одобрили проекты плана и бюджета, направленные на дальнейшее развитие народного хозяйства, повышение жизненного уровня народа, а также усиление оборонной мощи страны.

Задания по развитию промышленного производства определены, исходя из указаний сентябрьского (1965 г.) Пленума ЦК КПСС о повышении эффективности промышленного производства и более полном использовании резервов предприятий для увеличения выпуска продукции. Капиталовложения, выделяемые для развития промышленности, должны обеспечить в первую очередь осуществление крупных мероприятий по техническому перевооружению действующих предприятий и завершение строительства пусковых объектов. При этом предусматривается опережающее развитие электроэнергетики, машиностроения и металлообработки, химической промышленности, приборостроения и других отраслей промышленности, обеспечивающих технический прогресс в народном хозяйстве. Увеличивается в значительной мере производство тканей, одежды, обуви и трикотажных изделий. Намечен больший рост производства холодильников, стиральных машин, телевизоров, радиоприемников и других товаров культурно-бытового назначения.

В проекте народнохозяйственного плана предусматривается конкретные задания по выполнению решений мартовского (1965 г.) Пленума ЦК КПСС о неотложных мерах по дальнейшему развитию сельского хозяйства СССР, в частности, увеличение поставки колхозам и совхозам тракторов, комбайнов, грузовых автомобилей, минеральных удобрений и других материально-технических средств для сельскохозяйственного производства, а также расширение работ по орошению и осушению земель. Для этой цели значительно увеличивается объем капиталовложений в сельское хозяйство. Осуществление намеченных мероприятий в области сельского хозяйства должно обеспечить увеличение производства зерна, продуктов животноводства, сахарной свеклы, подсолнечника и других видов сельскохозяйственной продукции.

В 1966 году имеется в виду направить большие средства также на развитие легкой и пищевой промышленности.

Значительные материальные ресурсы выделяются на развитие жилищного строительства, строительство школ, больниц, детских учреждений и других объектов культурно-бытового назначения. В 1966 году будет построено жилой площади намного больше, чем в 1965 году.

Намечаются серьезные меры по улучшению бытового обслуживания населения и подготовке кадров для службы быта.

В проекте Государственного бюджета СССР предусматривается выделение ассигнований, необходимых для обеспечения выполнения заданий народнохозяйственного плана на 1966 год. Увеличиваются бюджетные ассигнования на просвещение, здравоохранение, подготовку кадров высшей и средней квалификации, на мероприятия и области культуры, а также на социальное обеспечение.

При обсуждении в ЦК КПСС и Совете Министров СССР проектов плана и бюджета на 1966 год особое внимание уделялось вопросам повышения производительности труда и эффективности общественного производства, широкого внедрения в народное хозяйство новейших достижений науки и техники, улучшения использования основных производственных фондов и капитальных вложений. Признано необходимым осуществить ряд важных мер по развитию черной металлургии и промышленности строительных материалов.

Серьезной критике подвергались имеющиеся недостатки в области капитального строительства (многочисленные факты ошибок и просчетов при проектировании, плохой организации и низкого качества строительных и отделочных работ, высокая стоимость строительства), а также в работе лесной, деревообрабатывающей, рыбной, мясо-молочной промышленности (неудовлетворительное использование сырья, выпуск во многих случаях низкокачественной продукции, факты бесхозяйственности).

Обращалось внимание на необходимость усиления борьбы за экономное расходование материальных и денежных ресурсов, дальнейшего сокращения потерь и устранения непроизводительных расходов в народном хозяйстве, а также на строгое соблюдение государственной дисциплины во всех звеньях государственного и хозяйственного аппарата.

Проекты плана развития народного хозяйства СССР и Государственного бюджета СССР на 1966 год вносятся на рассмотрение Верховного Совета СССР.



Молодежь всего мира отметила свой праздник—Международный день студентов.

На снимке: группа студентов Московского государственного университета. Слева направо—осетин Иван Гобозов, казашка Сауле Сатыбекова, армянка Джульетта Караханян; (во втором ряду) украинец Иван Сорока, молдаванин Сергей Павалаке; (в третьем ряду) литовец Ионас Мисевичюс, эстонец Эндель Мезнмаа, русский Константин Романов.

Фото **В. Егорова и В. Соболева**.

Фотохроника ТАСС

Не отставайте, связисты!

Пришла кипучая жизнь в наш таежный Нижневартовский район. В далекую глубинку двинулись отряды разведчиков земных сокровищ, вырастают в тайге поселения. Изо всех уголков страны едут к нам энтузиасты и романтики — покорители нефтяной целины. Письма, телеграммы, радиограммы нескончаемым потоком идут в Нижневартовск и городок нефтяников, в Мегион, Ларьяк, в Савкино и Былино, в Большое-Тархово и на Корлики... От четкой связи во многом зависит ныне успех работы нефтеразведчиков и рыбаков, охотников и лесозаготовителей.

Нет слов, многие работники районного узла связи трудятся старательно. План по доходам связисты ежемесячно выполняют. Большим уважением пользуются с любовью относящиеся к делу ларьякская радистка Прасковья Десятерик и бригадир почтальонов Мария Редикульцева. Они внимательны к людям, к их запросам. Всяческой похвалы заслуживает работа оператора коммуниста Евгении Алексеевны Ивановой. Можно много доброго сказать о труде других работников связи.

Но жизнь не стоит на месте. Изо дня в день растут запросы. Сегодня никто, а связисты в частности, не могут работать так, как вчера. Требования возрастают.

Справляются ли с ними почтовые работники? В редакцию поступают десятки писем с жалобами на нечеткую работу связистов. Эти жалобы основательны. Видимо, удовлетворившись «валовыми» показателями, руководители районного узла связи (начальник тов. Питухин) не проявляют должной инициативы и настойчивости в том, чтобы обеспечить своевременную доставку жителям писем и телеграмм, а подписчикам—газет и журналов. Невероятно, однако, факт: первое городское отделение связи было закрыто более десяти дней. Газеты и журналы залеживаются в районном узле связи и доставляются в городок нефтяников с недельным опозданием. С этим мириться нельзя. А сколько огорчений, нервотрепки приносит людям путаница с доставкой почты, телеграмм!

С каждым днем растет городок нефтяников, увеличивается население, а люди вынуждены ходить за посылками в Нижневартовск... А разве трудно организовать доставку денежных переводов по адресам? Немало нареканий и на плохую работу радиотрансляции. К примеру, в домах жителей пос. Ваховск вот уже более недели молчат репродукторы.

Очевидно, время работы отделения связи в нефтегородке и Нижневартовске необходимо продлить с тем, чтобы телеграммы, в частности, можно было отсылать в любое время суток.

Улучшить свою деятельность, поднять ее на уровень требований сегодняшнего дня—боевая задача нижневартовских связистов.



Белорусская ССР. Ежедневно на Полоцкий нефтеперерабатывающий завод по трубопроводу и в цистернах поступают тысячи тонн нефти, а отсюда уходят эшелоны с готовой продукцией. Из месяца в месяц предприятие перевыполняет производственные задания. С начала года выработано на десятки тысяч рублей сверхплановой продукции. Потребителям дополнительно отправлено много эшелонов бензина и дизельного топлива.

Введенные в строй объекты предприятия уже сейчас в значительной степени обеспечивают широким ассортиментом нефтепродуктов потребности республики и Прибалтики. А рядом с действующими установками сооружаются новые мощности. В нынешнем году будут сданы цехи по производству смазочных масел, серной кислоты и другие.

На снимке: старший оператор Владимир Аверкин и помощник оператора комсомолка Людмила Каратина у пульта управления платформинга.

Фото **А. Перехода**.

Фотохроника ТАСС

АЛМАЗНЫЙ НЕБОСКРЕБ

В Мирном закончилось сооружение мощного горнообогатительного комбината. Когда утреннее солнце встает над заснеженным городом, белым факелом вспыхивает над тайгой гигантский корпус из алюминиевых панелей. Он укрепился на диабазовом основании и достиг высоты 15-этажного дома. В здании-великане разместилось около двадцати цехов и отделений, где будут производиться операции по извлечению драгоценного минерала.

Комбинат вырос в нескольких километрах от Мирного. На «плечах» 25 и 40-тонных машин к нему будет доставляться руда с трубки «Мир» — одного из крупнейших в мире месторождения алмазов.

Началось опробование узлов и агрегатов комбината.

19 ноября страна отметила День ракетных войск и артиллерии



На снимке: командир ракетной установки ставит задачу расчету.
Фото **Е. Удовиченко**. Фотохроника ТАСС

ГОД УХОДЯЩИЙ, ГОД БУДУЩИЙ

Прошло немногим более года и на месте, где стояла вековая тайга, построен рабочий поселок нефтяников, проложены десятки километров нефтесборных линий, начинается строительство города.

Задание государства на 1965 год НПУ «Мегионнефть» перевыполнило.

Большая работа проделана нефтедобытчиками промысла № 1 в Мегионе. В течение навигации 1965 года к системе сбора нефти было подключено и пущено в эксплуатацию десять скважин, что позволило увеличить среднесуточную добычу нефти.

Этому общему успеху способствовал безупречный и мужественный труд скромных людей, таких, как операторы по добыче нефти и газа Мнргазила Хабарович Хакимов, Александр Иванович Суздальцев: таких, как бригада подземных ремонтников, которая в условиях сибирской зимы освоила и подготовила к пуску шесть скважин вместо пяти по плану. Промысловики собственными силами произвели монтаж нефтесборного пункта в районе скважины № 8 и подключили к нему скважину № 2.

Особого накала достиг энтузиазм в сентябре. Подходила к концу навигация, надо было отправить на «большую землю» как можно больше добытой нефти. До конца месяца оставалось немногим более суток. Весь рабочий и инженерно-технический персонал промысла, вся имеющаяся на вооружении техника были готовы к встрече последней нефтеналивной баржи, решающей задачу выполнения плана. И тогда баржа подошла к причалу, в исключительно сжатые сроки,—за шесть часов был проведен ее налив.

Так решилась судьба сентябрьского плана.

Следует отметить, что при планомерной и систематической работе нефтеналивных судов нефтепромысловики управления могли бы отправить на нефтеперерабатывающие заводы страны дополнительно сорок тысяч тонн нефти.

Многим обязаны промысловики нашим соседям—разведчикам Мегионской экспедиции и буровикам конторы разведочного бурения. Мегионские нефтеразведчики передали для эксплуатации скважину номер 37. Мегионская контора разведочного бурения треста «Тюменьнефтегазразведка» закончила бурение еще четырех скважин: 504, 508, 544, 549. Скважина № 504 уже сдана нефтепромыслу.

Нам и дальше предстоит работать в тесном единстве с разведчиками и буровиками над выполнением заданий Родины.

Сейчас—ответственная пора подготовки к напряженным и ритмичным будням 1966 года. Добычу нефти планируется увеличить в полтора раза. Достигнуть запланированного уровня добычи мы сможем при условии, что Мегионская контора разведочного бурения № 4 до начала будущей навигации пробурит и сдаст на освоение десять нефтяных скважин.

Многого ожидают нефтедобытчики от строителей, которые должны обеспечить строительство нефтесборных коллекторов, выкидных линий со скважин. Уже сейчас выходит на Ватинскую площадь строители СУ-4 Уфимского треста «Нефтепроводмонтаж». До конца года они обещают уложить пятнадцатикилометровый магистральный коллектор системы сбора пробной эксплуатации.

Немалая работа предстоит на Мегионской площади строителям СУ-11: к началу навигации 1966 года подключить к нефтесборным коллекторам 10—12 нефтяных скважин, а в период навигации—дополнительно пять—семь скважин. А промысловикам надо собственными силами подключить ряд скважин, которые будут пробурены в непосредственной близости от существующих. Бригадам подземного ремонта до начала навигации 1966 года следует освоить все намеченные к пуску скважины Ватинского месторождения, произвести очистку или замену насосно-компрессорных труб на скважинах Мегионской площади.

Цеху капитального ремонта подготовить к эксплуатации скважины №№ 2, 4, 9. В целях восполнения объемов отбираемой жидкости и поддержания пластового давления необходимо начать промышленную закачку воды через скважину № 23. Одновременно следует начать строительство объектов законтурного заводнения, пуск которых в эксплуатацию позволит в дальнейшем достичь запланированного уровня отбора.

От решения этих вопросов зависит выполнение государственного плана добычи нефти. Объединить усилия, скоординировать действия—вот задача сегодняшнего дня разведчиков, буровиков и нефтедобытчиков нашего района.

В. Литваков,
главный геолог
НПУ „Мегионнефть".

Материалам—надежное хранение

Хранение и сбережение материалов. Этому вопросу был посвящен разговор на одном из последних заседаний группы содействия партийно-государственному контролю при строительном управлении № 11.

Группа содействия предупредила начальника пирса тов. Исакова и рекомендовала руководству управления наказать в административном порядке за бесхозяйственное отношение к стройматериалам начальника первого участка тов. Антипина.

С. Николаев.

Сады в степях Азербайджана

БАКУ. В хозяйствах степной зоны Азербайджана разработаны пятилетние планы посадок лесных полезащитных полос. На западе республики для выращивания посадочного материала создано несколько специализированных питомников. Нынешней осенью зеленые заслоны появились в Прикуринской низменности, Карабахской, Мильской степях.

Трибуна пропагандиста

ЧТО МЕНЯ ВОЛНУЕТ

Внедренная в практику в текущем учебном году система политического просвещения, безусловно, является эффективной и действенной формой политического воспитания коммунистов и беспартийных, формирования у советских людей марксистско-ленинского мировоззрения. И в отличие от прошлых лет люди с большим желанием записывались в создаваемые при парторганизациях политшколы. Явление это вполне закономерно и понятно каждому.

Изучение марксистско-ленинского идейного наследия, теории научного коммунизма, политической экономии помогает трудящимся глубже разбираться в событиях и явлениях жизни, в экономических законах. Мне часто приходится наблюдать, с каким интересом слушатели нашей начальной политшколы относятся к изучаемым материалам, стараются увязать их с практическими делами и конкретными задачами предприятия.

Вот пример. При изучении материалов сентябрьского Пленума ЦК партии состоялся оживленный обмен мнениями. Отрадно отметить, что при этом было высказано немало ценных предложений по улучшению работы предприятия, а также по быстрейшему решению задач в области экономического развития района.

Слушатель политшколы, бригадир бригады плотников тов. Новиков вскрыл много недостатков в организации труда, которые приводят к потере рабочего времени, снижают производительность труда и, следовательно, отрицательно сказываются на сроках ввода в эксплуатацию объектов. Слушательницы тт. Туганова и Генеральская обратили внимание на то, что в управлении еще недостаточно настойчиво ведется борьба за экономию и бережливость, за эффективное использование техники, выделяемых на строительство средств и т. д. Все эти и другие вопросы, которые были затронуты в ходе обмена мнениями, слушатели подкрепили примерами и фактами из жизни нашего коллектива.

Так же примерно прошли занятия, на которых изучались другие темы.

Но можно ли сказать, что наша политшкола работает так, как требует жизнь? Конечно, нет. У нас еще много недостатков. Главным из них является низкая посещаемость занятий слушателями. Основная причина этого — бесконтрольность со стороны первичных парторганизаций. Правда, партбюро нефтепромыслового управления приняло соответствующие меры. Вопрос об учебе был обсужден на партийном собрании. И после этого посещаемость слушателей-нефтяников улучшилась. Но дело в том, что в нашей школе есть товарищи из других коллективов, в частности, из СУ-14 и СМУ-5. Парторганизации этих предприятий, особенно СУ-14, мало интересуются учебой коммунистов.

Но было бы неправильно, на мой взгляд, считать причиной плохой посещаемости только отсутствие контроля за ходом учебы со стороны парторганизаций. Нельзя сбрасывать со счета то, что контингент слушателей школы состоит из представителей разных предприятий, имеющих различные производственные задачи. Это создает некоторые затруднения в подборе материалов. Кроме того, у слушателей нет того интереса к занятиям, какой мог быть, если бы все слушатели были с одного предприятия или хотя бы родственных.

Как пропагандиста меня волнует и то, что кабинет политического просвещения райкома партии недостаточно внимания уделяет работе с пропагандистскими кадрами, мало оказывает практической помощи.

Нельзя пройти и мимо серьезных недостатков в работе предприятий связи. Дело дошло до того, что газеты и журналы неделями не доставляются подписчикам. И, разумеется, это затрудняет работу пропагандиста, снижает уровень занятий.

Хотелось бы также знать, как работают другие школы. Обмен опытом, мнениями поможет нам, пропагандистам, лучше работать.

У. Зарифуллин,
пропагандист.
пос. нефтяников.

МЕРЫ ПРИНЯТЫ

„КАК МЫ ЖИВЕМ"

Так называлась статья, опубликованная в № 93 нашей газеты от 24 октября этого года. В ней говорилось о плохой организации труда в столовой, пекарне, медпункте поселка нефтяников.

На днях на управления в редакцию пришло письмо, которое мы публикуем ниже:

«Сообщаем, что факты, указанные в статье «Как мы живем», подтвердились, приняты меры к устранению неполадок. В столовой приведены в действие две электроплиты, в подсобном помещении производится ремонт.

К пекарне строительно-монтажное управление № 5 тянет паропровод, ведется подготовка по переводу печи на жидкое топливо. В медпункте сделано отопление, установлена газовая плита.

И. Абзалов,
зам. начальника НПУ „Мегионнефть"

ПО ДОРОГАМ ИДУТ МАШИНЫ

Сквозь ленту дороги, прорвав тайгу, тянется вдоль берега. По ней с ревом и грохотом ползут автомобили. Гравий, деревянные брусья, щиты для домов везут они от причалов к строящимся объектам. Здесь особенно остро чувствуешь, как напряженно пульсирует жизнь новостройки. Успешное выполнение плана строительства в наших условиях чуть ли не полностью зависит от работы автотранспорта. Зимние холода в прочный панцирь одели землю, превратили в камень болотные трясины. Наступила ответственная пора—пора крупных перевозок, далеких переездов, срочных рейсов. Теперь все зависит от правильной организации грузоперевозок и умелой расстановки сил.

Автомобили девятой автобазы обслуживают участки четырнадцатого стройуправления. Как же справляется со своей ролью коллектив этого хозяйства?

В конторе базы экономист Н. В. Кузьминых рассказал об огромной работе, которую нужно проделать, чтобы обеспечить строителей материалами. Автобаза в предстоящем году должна перевезти 744 тысячи тонн грузов. В хозяйстве на ходу 62 машины; грузоподъемность большинства из них 4—5 тонн. Чтобы выполнить план, каждому водителю нужно ежедневно перевезти 50—60 тонн груза и совершить 10—12 рейсов.

Внимательный подсчет подтверждает, что техническая база вполне способна удовлетворить нужды строек. Однако от строителей продолжают поступать жалобы на плохое обслуживание транспортом. Из-за отсутствия материалов бригада плотников И. И. Аносова простаивает второй день. Подобных случаев много. В чем причина такого положения?

Вот около склада пиломатериалов надолго застыли грузовики. Двое рабочих копаются в досках: выбирают требуемый размер. Дело в том, что складирован пиломатериал бессистемно и на сортировку его уходит немало времени.

Людей явно маловато. Машина простаивает под погрузкой больше часа и только 20 минут тратит на пробег туда и обратно. В другом месте, возле кучи кирпичей, поблескивая стеклами смотровых окон, стоят шесть мощных ЗИЛов-555. Хозяева трех машин находятся здесь же. Забрались в одну кабину и дымят цигарками. На вопрос о причине простоя лишь весело разводят руками:

— Не хватает людей для погрузки кирпича, вот и стоим, «загораем»,—усмехается А. Худяков.—Надо бы рейсов десять сделать, а мы всего лишь второй раз обернулись.

Звеньевой грузчиков Л. И. Байбородов подтверждает слова шофера:

— Видимо, диспетчеры считают нас автопогрузчиками, если вместо трех машин пригнали семь.

Так выяснилась одна из причин простоя. Диспетчерская служба плохо осведомлена о положении дел, не ведет контроль за погрузо-разгрузочными операциями. Отсюда и излишек машин в одном месте, нехватка в другом и срыв ритмичной работы всего сложного организма стройки.

Разговор по поводу простоев приводит меня в отдел снабжения СУ-14. Этот отдел возник совсем недавно в связи с переходом на централизованное снабжение участков стройки. И теперь постоянные грузчики обслуживают весь закрепленный за стройкой транспорт. При такой организации снабжения сокращаются потери материалов во время перевозок, упорядочивается выдача их со складов; удобнее вести учет отправляемых грузов. Значительно ускоряются погрузо-разгрузочные работы.

Отдел централизованного снабжения только начал действовать и многое ему нужно сделать для того, чтобы строители бесперебойно получали материалы. И, главное, надо хорошо наладить маневренность и оперативность диспетчерской службы.

Нельзя, конечно, забывать, что в существующем беспорядке с перевозками во многом виноваты сами шоферы. Вот и сегодня в кабинете заместителя начальника отдела А. Ф. Быкова многолюдно. Бригадир грузчиков А.С. Машуков интересуется:

—Почему за весь день КРАЗ пришел к нам всего два раза, а больше не было ни его, ни других машин.

Ответ простой: Просто у некоторых шоферов сущест вует привычка самовольно выбирать маршрут следования. На этот раз так и сделал водитель КРАЗа Иван Добычин. Никто не любит короткие рейсы.

— Меньше зарабатываем на них,—объясняют водители. Значит, отделу снабжения нужно так продумать организацию грузоперевозок, чтобы шоферы имели поровну выгодных и невыгодных рейсов, чтобы не ущемлялся ничей интерес. Перед автохозяйством и отделом снабжения СУ-14 стоит проблема—лучше скоординировать и спланировать проведение совместных мероприятий. Транспортники должны быть прочно прикреплены к своим подрядчикам--строителям, но в свою очередь требовать, чтобы по вине тех не простаивали автомашины. Только при таком условии устранится неразбериха, мешающая работе, сократится число простоев, и автохозяйство сумеет вдосталь обеспечить строителей сырьем и материалами.

Ф. Морозов.



19 ноября исполнилось 90 лет со дня рождения М. И. Калинина (1875-1946), выдающегося деятеля Коммунистической партии и Советского государства.

На снимке:тов. М.И. Калинин перед началом заседания IV сессии ВЦИК XVI созыва беседует с группой членов ВЦИК.

Фотохроника ТАСС.

КОНЦЕРТ ДРУЗЕЙ

Ярко освещенные окна клуба возвестили о начале концерта. В гости к нижневартовчанам приехали участники художественной самодеятельности из Мегиона. Занавес раздвинулся, и мощная мелодия наполнила помещение. Звучат старые революционные песни „Варшавянка", „Смело, товарищ, в ногу" и другие. Это выступает хор гостей.

После небольшого перерыва началось выступление солистов в сопровождении эстрадного оркестра. Теплый прием у зрителей встретили песни в исполнении Анатолия Дмитриева: „Где вы, где вы, девушки неемелые?" и «Песенка демобилизованного воина". В репертуаре учительницы Мегионской средней школы Лидии Поздняковой песни „Курсантское танго" и „Ой, снег, снежок". Веселый смех вызвала шуточная песенка „Как мне быть"?, которую спела Валентина Андичекова. Эстрадный оркестр исполнил фантазию из кинофильма „Роман и Франческа" и марш из кинофильма „Веселые ребята".

Концерт длился больше часа и понравился слушателям.

ЭТО—И ВАШЕ ДЕЛО!

11 сентября этого года в 12 часов дня у киоска «рыба-мясо» волновалась очередь. Женщины держали ребят, не отпуская от себя ни на шаг.

Причиной их волнений было то, что к киоску подошла автомашина ГАЗ-63 № 98—39 с продуктами в кузове и с пьяным шофером в кабине. Это был Р. М. Шихов, работник транспортного цеха Мегионской экспедиции. Когда работник милиции попытался выяснить, почему Шихов в нетрезвом состоянии управляет автомашиной, продавец киоска Константинова бойко ответила: «Не ваше дело». А между тем крепко подвыпивший Шихов вышел из киоска, еле поднялся на подножку автомашины и, ввалившись в кабину, уселся за руль. Экспертизы на предмет определения степени его опьянения не требовалось. Картина была ясна. Оставить рабочее место он отказался. С пьяной гримасой на лице демонстративно захлопнул дверцу кабины.

В хмельном угаре водитель обычно с особой расторопностью эксплуатирует вверенную ему машину. На его пути не существует никаких препятствий. В результате такие поездки, как правило, заканчиваются трагически. Хорошо, что подобного не случилось на сей раз. А могло бы. Подвыпивший гуляка продолжал управление автомашиной и...заснул в кабине. Проспавшись, он бросил машину в грязи и убрался восвояси.

Администрация Мегионской нефтеразведочной экспедиции наказала Шихова по заслугам. Тогда пьяница развернул кипучую деятельность, стремясь доказать свою невиновность. При первых признаках опасности начал действовать расчетливо, хитро и подло: прибегнул к клевете и вымогательству фиктивных справок о трезвости, просил защиты у цехового комитета.

Нашлись и «сердобольные» люди, старающиеся обелить пьяницу. Поскольку «не ваше дело» остановить пьяного водителя, то ваше ли дело, продавец Константинова выдавать Шихову справки о степени его опьянения?

Вместо того, чтобы дать отпор Шихову, осудить его поступок, члены профсоюзного комитета транспортного цеха пошли у него на поводу.

Защищает Шихова и механик транспортного цеха товарищ Дмитриев, хотя именно он на АТС в 18 часов тащил автомашину Шихова из грязи.

Работники милиции стараются всячески оградить людей от несчастий, которые может принести пьяный шофер. Нужно сделать так, чтобы каждый случай появления водителя на работе в нетрезвом виде не проходил безнаказанно, подлежал суровому осуждению в коллективе.

Президиум Верховного Совета РСФСР в целях усиления борьбы с аварийностью на авто - мототранспорте и городском электротранспорте издал Указ «Об ответственности водителей авто - мототранспорта и городского электротранспорта за управление транспортом в нетрезвом состоянии».

Указ гласит, что **водители авто - мототранспорта, в том числе лица, не являющиеся работниками транспорта и городского электротранспорта, за управление транспортом в нетрезвом состоянии лишаются отделом (отделением) милиции права управлять указанным транспортом—сроком на один год,** если это нарушение не повлекло последствий, за которые по закону предусмотрено уголовное наказание.

При повторном управлении указанным транспортом в нетрезвом состоянии, виновные в этом лица по представлению отдела (отделения) милиции, администрации предприятий, учреждений или по представлению общественных организаций могут быть лишены по решению административной комиссии при исполкоме районного, городского Совета депутатов трудящихся, права управлять транспортом сроком до трех лет, если это нарушение не повлекло последствий, за которые по закону предусмотрено уголовное наказание.

Об этом пусть знают не только водители. Пусть знают все, и не проходят мимо, когда видят за рулем пьяного человека.

Т. Федорова,
следователь УООП по Нижневартовскому району.

ПОД БЕЛЫМИ ХАЛАТАМИ ЧУТКИЕ СЕРДЦА

Дорогая редакция!

О случае, который произошел со мной недавно, просто нельзя не написать. Нельзя хотя бы потому, что люди, спасшие мне жизнь, раньше были мне совсем незнакомы. Тем более велика благодарность к ним—людям в белых халатах...

В конце октября я серьезно заболел и был доставлен в Нижневартовскую районную больницу. Вернуть мне утраченное здоровье взялся хирург Александр Алексеевич Чумаков. Этот замечательный специалист сделал операцию. Прошла она блестяще. Уже через неделю я почувствовал себя значительно лучше. Александр Алексеевич часто заходил ко мне в палату. Интересовался, идет ли мое здоровье на поправку, спрашивал о моей работе. Он проявил себя не только как отличный хирург, но и как чуткий, вежливый и очень отзывчивый человек.

По окончании курса лечения я почувствовал себя по-настоящему здоровым. Видя вокруг себя постоянную заботу и внимание, я испытывал огромную благодарность к этим людям.

Операционная сестра Н. Сазонова, медсестры З. Фоменко, Г. Дюдеева, С. Малюгина, Р. Грицай—это они вместе с хирургом больницы А. Чумаковым сделали все возможное, чтобы я продолжал жить и трудиться. **Я. Петт.**

п. Нижневартовск.

ЕСТЬ ИДЕЯ!

— Башкин!

— Ау!—донеслось из глубины цеха.

Иван отложил в сторону инструмент, с трудом протиснулся между двумя станками, подошел ближе.

Звал Виктор Рудольф, комсорг нефтепромысла.

— Слушай, Иван, есть неплохая идея.—обратился Виктор к подошедшему парню в замасленной гимнастерке.—Мы тут потолковали с ребятами на бюро и решили своими силами построить спортзал.. Свои, в поселке, понимаешь? Нефтеразведчики отозвались одобрительно, обещали помочь. Подключим к этому мероприятию и ребят из СУ-11. Думаю, не откажутся, там спортсменов тоже хватает. Строить будем по воскресеньям, можно и вечерами. Поработать, конечно, придется серьезно. Но, сам знаешь, не так страшен черт... Ну что, возьмемся?

Иван немного замешкался с ответом. Но по его расплывшемуся в улыбке лицу Виктор понял: идея нравится. И вот так всегда. Предложишь что-нибудь—не сразу ответит. Но коли почувствует в предложении что-то заманчивое, нужное—обязательно согласится. Так и сейчас.

—А почему же не взяться?—отвечает он, тщательно вытирая тряпкой грязные руки.—Только вот от руководителей опять помощи не скоро дождешься...

— Поднажмем, Иван, —перебивает Виктор,—не откажут. Коли согласен, давай берись, браток.

Виктор покидал цех с уверенностью, что дальше все пойдет, как надо. Рано или поздно, но будет спортзал построен, если за это дело взялся Иван Башкин.

Нельзя сказать, что он хорошо знал этого парня. Всегда задумчивый, уравновешенный, но дело горит в руках. Приехал сюда Иван сравнительно недавно, сразу после демобилизации. Военная специальность — радиотелеграфист второго класса. Радиотелеграфист и слесарь...А слесарь он замечательный. Об этом комсорг не раз слышал и от ребят, и от мастера, да почти всех, кто вместе с Иваном работает в главном нефтесборном парке. Виктор вспомнил закадычного друга Башкина—Ивана Лыкова. Оба заядлые охотники и рыбаки. Но хотя ружье да рыболовные снасти—основное увлечение, они никогда не забывают о товарищах, о спорте.

— Вот таких бы парней нам побольше,—думал Виктор, уходя из парка. Таких, как Иван Башкин. Здесь у него после армии—второй фронт испытаний. И он их обязательно выдержит.

В. Викторов.

пос. Мегион.

ЧТО ДАЕТ трехпроцентный ЗАЕМ?

Полтора месяца—вот этап, отделяющий нас от нового 1966 года. Какие тиражи выигрышей будут проведены в будущем году и где? Министерство финансов и Правление Государственного банка СССР сообщают, когда и в каких городах страны состоится тиражи выигрышей по Государственному трехпроцентному внутреннему займу. В январе 1966 года розыгрыш облигаций этого займа будет происходить в Москве, в марте — в Ленинграде, в мае — в Ереване, затем — в Донецке и Усть-Каменогорске.

До первого января 1966 года сберегательные кассы продают облигации Государственного трехпроцентного внутреннего выигрышного займа с талоном № 19. Эти талоны дадут вам право участвовать в девятнадцатом дополнительном тираже выигрышей, который состоится 30 сентября будущего года.

В тиражах на выпущенные девятнадцать разрядов займа будут разыгрываться выигрыши от 40 до 10000 рублей. Общая сумма выигрышей составит свыше 8 миллионов рублей!

Вероятность выигрыша по облигациям займа увеличивается с каждым тиражом, поскольку количество выигрышей в тиражах остается неизменных до конца срока займа, а выигравшие облигации погашаются и в дальнейших тиражах не участвуют.

Облигации займа свободно продаются и покупаются сберкассами.

Товарищи! Приобретайте облигации трехпроцентного займа! Это кладовая новых счастливых выигрышей.

М. Шашков,
зав. центральной сберкассой.

СЕМИКЛАССНИКУ—ДЕВЯТЬ ЛЕТ



Донецкая область. Азбуку Саша знал, когда ему было два года. А еще через полгода научился читать. В четыре года он уже умел писать и производить в уме сложение и вычитание.

Учиться в школе, как и все дети, Саша Дворак начал в семь лет, но только пошел сразу во второй класс и усвоил его программу за месяц. Затем за два года он прошел учебный курс третьего, четвертого, пятого и шестого классов. В табеле у него были только «пятерки».

Сейчас девятилетний Саша Дворак учится в седьмом классе Горловской школы № 13. Предметы даются ему легко. И пока ни одному из них мальчик не отдал предпочтения. Саша свободно справляется со всеми заданиями, умеет пользоваться логарифмической линейкой и даже восьмиклассникам помогает решать задачи по алгебре.

Во всем остальном Саша мальчик, как мальчик. Как и многие дети, он любит футбол, шахматы, увлечен чтением книг.

За развитием одаренного мальчика наблюдают опытные врачи Горловки.

На снимке: Саша со своей сестричкой Таней. Таня, как и Саша, одаренная девочка. Она в этом году сразу пошла заниматься во второй класс.

Фото **С. Гендельмана.** Фотохроника ТАСС

Вести из-за рубежа

ВЫСОКИЙ УРОЖАЙ

СОФИЯ. (ТАСС). Крупную победу одержали в этом году болгарские хлеборобы. Они собрали в среднем с гектара по 25,3 центнера пшеницы. Такого высокого урожая страна никогда не получала. Особенно больших успехов добились кооператоры Добруджи. Так, например, в Толбухинском округе средний урожай пшеницы составил 38 центнеров с гектара, а отдельные хозяйства получили по 44—50 центнеров.

Отличный урожай вовсе не является щедрым даром природы. Успех нынешнего года объясняется прежде всего возросшим опытом, умением и трудолюбием кооператоров, лучшим применением техники и агротехники, улучшением руководства сельским хозяйством. И еще одно важное обстоятельство: на полях страны культивировались лучшие сорта пшеницы и прежде всего высокоурожайная пшеница «безостая-1». Работники сельского хозяйства Болгарии дают самую высокую оценку этому замечательному сорту советской пшеницы.

Сейчас на полях Болгарии полностью закончился осенний сев. Как и в прошлом году, он проведен на высоком агротехническом уровне, и болгарские кооператоры вправе рассчитывать, что их труд будет щедро вознагражден.

БАЗЫ АГРЕССИИ

ЛОНДОН. (ТАСС). В письменном ответе на запрос в парламенте министр колоний Гринвуд подтвердил уже известное намерение англо-американских военных кругов использовать некоторые из Сейшельских островов в Индийском океане (в 1.000 миль к востоку от Занзибара) „для строительства оборонительных сооружений Англией и Соединенными Штатами".

Планы создания совместных англо-американских военных баз в Индийском океане обсуждались еще весной этого года во время переговоров премьер-министра Англии Г. Вильсона с президентом США Джонсоном. Их главная цель, по словам лондонской газеты „Таймс", состоит в том, чтобы „обеспечить ядерную поддержку стран свободного мира" на подходах к Индии, Вьетнаму, Малайзии, странам военного блока СЕАТО.

ЗАХВАТЫВАЮТ ЗЕМЛЮ

КАРАКАС. (ТАСС). Сто двадцать семей венесуэльских крестьян заняли около двух тысяч гектаров земли в Уверито, штат Гуарико. Крестьяне заявили, что они устали ждать, когда институт аграрной реформы наделит их землей. „Наши семьи умирают с голоду, и у нас не оставалось другого средства, как занять земли, чтобы продолжать существовать".



Четверо близнецов из города Збраславице (ЧССР)—Яна, Иван, Вацлав и Мирка отпраздновали день рождения. Им исполнилось шесть лет. Ребята растут здоровыми, крепкими, веселыми.
Фото ЧТК—ТАСС

Продолжается подписка на газету «ПРАВДА» на 1966 год

Газета «Правда» выходит во все дни недели. С 1 октября 1965 года «Правда» выходит в воскресенье, среду и пятницу на шести страницах. В остальные дни недели—на четырех страницах. Кроме того, два раза в месяц газета дает вкладку—листок партгосконтроля.

Всестороннее освещение деятельности Коммунистической партии, вопросов партийного строительства, жизни и деятельности партийных организаций—важнейшая задача «Правды». Выступления «Правды» в 1966 году будут охватывать широкий круг задач, которые под руководством партии решает советский народ после сентябрьского Пленума ЦК КПСС в преддверии XXIII съезда партии, в борьбе за выполнение его решений.

Значительное место будет отводиться материалам о дальнейшем развитии народного хозяйства, науки и техники, литературы и искусства, культуры и быта. Систематически будет освещаться жизнь тружеников села, практика социалистического строительства в деревне, работа по дальнейшему подъему сельского хозяйства.

Читатель всегда найдет на страницах газеты последние новости, полученные из Европы и Азии, из Америки, Африки, Австралии.

Подписная цена остается прежняя: на год—7 р. 20 к., на 6 месяцев—3 р. 60 к., на 3 месяца—1 р. 80 к.

Подписка принимается общественными распространителями печати по месту работы и учебы, отделами и агентствами «Союзпечати», а также отделениями связи без ограничений, на любой срок.

Пачинская Галина Филипповна, проживающая в Нижневартовске, 5-й квартал, дом 24, кв. 5, возбуждает дело о расторжении брака с **Пачинским Александром Васильевичем**, проживающим в Магнитогорске, пос. Цементный, барак 2, кв. 9.

Дело будет рассмотрено Нижневартовским народным судом.

Редактор
Н. ГАРЕВСКИХ

Отряду военизированной охраны НПУ „Мегионнефть" СРОЧНО ТРЕБУЮТСЯ:

инструкторы по противопожарной профилактике, бойцы пожарной и стрелковой охраны (мужчины и женщины).

Зачисленным в охрану выдается форменное обмундирование и теплая спецодежда.

Об условиях справляться в отряде охраны в любое время.

Тираж 1430 Нижневартовская типография управления по печати Тюменского облисполкома Заказ 281

Пролетарии всех стран, соединяйтесь!

Ленинское знамя

Орган Нижневартовского районного комитета КПСС и районного Совета депутатов трудящихся Тюменской области

Год издания 24-й | СРЕДА, 24 ноября 1965 года | № 142 (2055) | Цена 2 коп.

БОЛЬШЕ организованности в зимовке скота

Полностью удовлетворить потребности населения в молоке и мясе — такова задача колхозников района. Выполнить ее можно лишь в том случае, если работники сельского хозяйства будут постоянно изыскивать и сполна использовать имеющиеся резервы, если будет высок уровень хозяйствования.

Однако первые дни зимнего стойлового содержания скота в колхозах района показывают обратное. Особенно плохое положение создалось в сельхозартели им. Калинина (председатель правления Н. Л. Ильин). Это хозяйство за две декады ноября сдало государству восемь центнеров молока, или менее трех килограммов в среднем от коровы в день. А в бригаде Мысовая Мега от шестидесяти коров сейчас получают в сутки лишь по пятнадцать килограммов молока.

Низки надои и в других хозяйствах района. Сельхозартель «За мир» (председатель правления Ф. А. Сухунин) продала государству в ноябре всего шесть центнеров молока, а рыбартель «Красное знамя» (председатель Н. С. Низовских)—четырнадцать центнеров.

Главная причина низкой продуктивности скота в плохой организации зимовки. Ни в одном хозяйстве района не были полностью подготовлены к зиме животноводческие помещения, а в некоторых и до сих пор не наведен должный порядок: не застеклены окна, не утеплены двери.

Не решен и вопрос снабжения ферм водой. Коров и молодняк старше одного года все еще поят на прорубях. И лишь животноводы колхоза «Красное знамя» подогревают воду для запаривания комбикормов. На фермах не создан запас кормов, и нередко случается, что скот по нескольку дней содержится на полуголодном пайке, а порой и вовсе остается без кормов.

Плохая организация зимовки привела к тому, что, к примеру, в колхозе «За мир» животные истощены, а значит, и малопродуктивны.

Совершенно очевидно, что мириться с таким положением в животноводстве нельзя, надо принимать срочные меры. В первую очередь необходимо утеплить скотные дворы, поить животных, где возможно, подогретой водой или хотя бы холодной, но в помещениях и ни в коем случае не из прорубей. В рационы дойных коров следует ввести комбикорма и витаминные подкормки.

На отдельных фермах допускаются грубейшие нарушения распорядка дня и зоотехнических правил ухода за скотом. Против этого тоже надо повести решительную борьбу.

Неорганизованность и ошибки в зимовке скота во многом объясняются недобросовестным отношением к делу работников, занятых в животноводстве. Партийные организации обязаны так поставить работу с людьми, чтобы они ясно понимали стоящие перед ними задачи и старались добросовестно трудиться.

Вопрос о ходе зимовки скота необходимо обсудить на собраниях первичных партийных организаций, на исполкомах сельских Советов.

Сохранить все поголовье скота в колхозах и добиться повышения его продуктивности—вот главная задача тружеников сельского хозяйства района.

Страна идет навстречу XXIII съезду Коммунистической партии. Коллективы трудящихся готовятся отметить знаменательную дату ударным трудом. Пусть и колхозники нашего района достойно встретят это историческое событие в жизни советского народа.

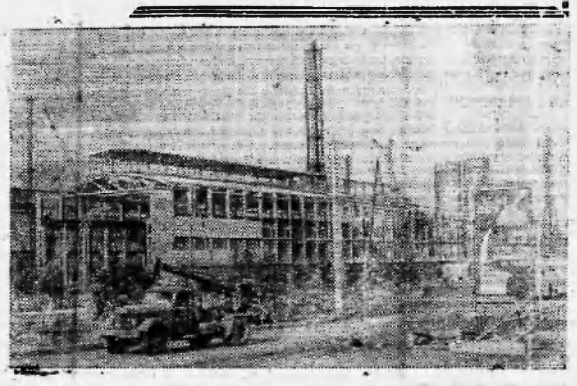

День района

25 домов — к новому году

Когда холодное зимнее солнце опускается за тайгу, на стройплощадках вспыхивают сразу несколько солнц—прожекторов. И работа у строителей не прекращается. Всего месяц с небольшим остается до нового года, а строители СУ-14 решили сдать за это время 25 домов и с нового года приступить к работам в микрорайоне 5 А. Сейчас на объектах—16 плотничьих бригад. Они соревнуются между собой. Впереди—бригады Василия Маняпова и Владимира Соболевского.

М. Семенова.

Связисты решили

На своем общем собрании работники районного узла связи взяли серьезный разговор: какими трудовыми подарками будут встречать они XXIII съезд Коммунистической партии. Трезво взвесив имеющиеся возможности, связисты взяли на себя следующие социалистические обязательства:

улучшить обслуживание населения района;

ежемесячно добиваться перевыполнения планов по доходам и объему продукции;

повысить производительность труда на один процент;

хорошо отработать связь с окружным и областным центрами на буквопечатающей аппаратуре и снизить до минимума замедление телеграмм при передаче, а также улучшить связь с отделениями внутри района.

Чтобы улучшить и быстрее исполнить свои обязанности, почтовые работники решили повышать квалификацию путем индивидуального обучения и на курсах с отрывом от производства.

Нижневартовские связисты вызвали на социалистическое соревнование коллектив Сургутского районного узла связи.

А. И. Микояну — 70 лет



25 ноября Анастасу Ивановичу Микояну исполняется 70 лет. Председатель Президиума Верховного Совета СССР, член Президиума ЦК КПСС прошел большой жизненный путь от простого рабочего до видного государственного деятеля, вступив на революционный путь с 1915 года.

На снимке: Председатель Президиума Верховного Совета СССР, член Президиума ЦК КПСС А. И. Микоян.

Фотохроника ТАСС

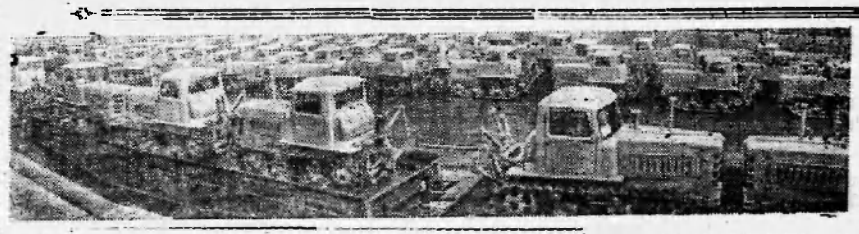

Новые прядильные машины

Кострома. (Корр. «Правды»). Костромской завод «Текстильмаш» начал серийное производство новых прядильных машин марки «П-76 ПГ», предназначенных для выпуска пряжи из синтетических волокон и в смеси этих волокон с шерстью. Новые машины обеспечивают качество пряжи на уровне американских машин подобного типа, но производительности они на 10—15 процентов превосходят их. Работают они устойчиво, не сложны в обслуживании. Над созданием их с энтузиазмом трудился весь коллектив.

Первые десять машин отправлены ленинградской фабрике «Веретено». В скором времени их получат Черногорский и Тюменский комбинаты, текстильные предприятия Латвии, Белоруссии и Таджикистана. Костромские машиностроители помогут текстильщикам страны в увеличении выпуска изящных и недорогих синтетических тканей.

ФАБРИКА ХОЛОДА

НАХОДКА (Приморский край). (ТАСС). Здесь в рыбном порту вступил в строй и действует теперь на полную мощность новый промышленный холодильник для хранения и обработки рыбной продукции. Он рассчитан на 17 тысяч тонн и является по емкости самым крупным в Азии и Европе. Холодильник-великан принял стотысячную тонну продукции.

В бассейне реки Енисей возникла новая для Сибири отрасль промышленности—алюминиевая. Начало ее развитию положено пуском завода в Красноярске. На нем уже действуют первые мощные цехи электролиза, которые выдают „крылатый" металл. Темпы строительных работ непрерывно возрастают. Крупнейшим в Советском Союзе станет это предприятие цветной металлургии.

На снимке: вид строящегося Красноярского алюминиевого завода.

Фото Ю. Бармина.

Фотохроника ТАСС

Решения сентябрьского Пленума ЦК КПСС восприняты коллективом Волгоградского тракторного завода как программа действия. Тракторостроители широко развернули соревнование за достойную встречу XXIII съезда КПСС. Государственный план завершающего года семилетки по всем технико-экономическим показателям они решили выполнить на пять дней раньше срока и дать сельским труженикам сотни сверхплановых тракторов.

Большое место в социалистическом соревновании тракторостроителей занимает творческий поиск новаторов, направленный на механизацию и автоматизацию производства, дальнейшее повышение производительности труда. Только за девять месяцев этого года волгоградские тракторостроители внедрили в производство 2.195 рационализаторских предложений и 12 изобретений. Это позволило сэкономить 2.139 тысяч рублей. За этими цифрами—сотни тонн сэкономленного проката, стального литья.

На снимке: колонна тракторов ДТ-75 — итог труда заводского коллектива.

Фото Н. Суровцева.

Фотохроника ТАСС

Партийная жизнь

ГЛАВНЫЙ — ВРАГ БЕСХОЗЯЙСТВЕННОСТЬ

Итак, пробурено 11373 метра из 15 тысяч по плану. Полностью подготовлена и сдана в эксплуатацию лишь одна скважина. Убытки составили 160 тысяч рублей. Таковы результаты работы Мегионской конторы бурения за десять месяцев. Не изменилось положение и в первой половине ноября. За пятнадцать дней не пройдено ни одного метра, и теперь уже ясно, что с месячным графиком — пробурить 5800 метров — предприятие не справится.

В чем дело? Ведь конторе бурения государство выделило в недостатке машины и оборудование, направило опытные кадры.

Думается, главная причина — в отсутствии повседневного контроля за деятельностью цехов и отделов со стороны первичной парторганизации. Это привело к тому, что не только рядовые работники, но и отдельные главные специалисты перестали чувствовать ответственность за порученное дело, за судьбу планов, перестали решать вопросы, входящие в круг их прямых обязанностей.

В подтверждение вышесказанного можно привести немало примеров. В нынешнем году не было месяца, кроме июля, чтобы контора бурения шла в графике буровых работ. Ни одна скважина не сдана нефтяникам в намеченные сроки.

Часто допускаются аварии. При бурении первой скважины — № 504 в ней были оставлены четыре шарошки, что принесло предприятию 420 рублей убытка. Факт этот мог бы стать поводом для серьезного разговора. К сожалению, партбюро, коммунисты не обратили на него должного внимания, и вскоре снова при бурении скважины № 509 допущена уже более серьезная авария. Чтобы ликвидировать ее, пришлось заново бурить весь ствол. Это стоило предприятию без малого 62 тысячи рублей.

И вновь партбюро не дало случившемуся партийной оценки. В итоге все осталось по-прежнему: та же крайне низкая организация труда во всех цехах, та же беспечность, и новая авария — теперь уже на 521-й, которую не удалось ликвидировать в течение двадцати дней. Скважину № 543 забуривать начали двадцатого октября, а к шестнадцатому ноября не был пройден даже кондуктор. Начало работ задержалось на десять дней только потому, что монтажники не могли подготовить вовремя скважину к бурению: бригаде не хватало людей. Все видели это, но никто не насмелился принять решение об усилении бригады за счет других объектов, привлечь буровиков, бригада которых в это время бездействовала. Ни начальник цеха бурения тов. Япринцев, ни буровой мастер тов. Кузнецов не сделали этого.

Наконец, лишь 30 октября бригада забурилась, прошла первые сотни метров. Но уже на следующий день ударил мороз, и незасыпанный, утепленный водопровод вышел из строя. Пока пробовали отогревать, пока прокладывали другую линию, прошло еще несколько дней. Однако и после этого бурение продолжать было нельзя: второй водопровод был проведен от озера, глубина которого не превышала нескольких десятков сантиметров. При первых же сильных морозах озеро промерзло насквозь и подача воды прекратилась.

Попробуй, найди в этой неприглядной истории виноватого! Руководители цехов (наивные люди — не знали Сибири!) только плечами пожимают: дескать, кто знал, что озеро окажется мелким, а морозы — такими сильными! У тов. Япринцева, правда, есть еще одна отговорка — ему де никогда было заниматься 543 номером, он все время «сидел» на ликвидации аварии на скважине № 512.

Уже в середине ноября было принято решение подвозить воду на скважину с Оби на тракторе. Чего, казалось бы, проще: выделить трактор, поставить на сани цистерну — и делу конец. Но оказалось, что начальник цеха пароводоснабжения тов. Поляков не знает, где взять цистерну, а начальник производственно-технического отдела тов. Якимов, ответственный за пуск 543, дает указание завезти на скважину глиняный порошок, но забывает проверить, как снабженцы выполняют его указание. В результате еще двое суток простоя.

Очень плохо работает автотракторная база. Буровики и монтажники постоянно жалуются на нехватку техники. А ведь мощность автотракторного парка (начальник базы тов. Плигин) позволяет не только полностью удовлетворять запросы конторы бурения, но и держать часть машин в резерве.

Все эти недостатки — следствие неразберихи, безответственности и бесхозяйственности. В конторе создалось такое положение, что даже обязанности между главными специалистами до сих пор строго не разграничены, не работает технический совет. Каждый волен принимать решения, отвечать же никто и ни за что конкретно не отвечает. Вот и получается, что каждый пытается оправдать себя, свалить вину на другого.

В середине ноября состоялось заседание партбюро конторы бурения, где были обсуждены вопросы, связанные с выполнением плана. Надо полагать, что партийная организация, все коммунисты поняли свои промахи и теперь примут все меры, чтобы поправить положение, поставить работу предприятия так, как того требует решение сентябрьского Пленума ЦК КПСС.

М. Парфенюк.

В МИРЕ НАУКИ

Архангельский офтальмолог, кандидат медицинских наук Святослав Николаевич Федоров применил во время операции принципиально новый способ крепления искусственного хрусталика в глазу. Благодаря этому до минимума сводится возможность послеоперационных осложнений. Изготовление искусственных хрусталиков из отечественного полиметилакрилата ученый организовал на кафедре глазных болезней Архангельского государственного медицинского института.

Совершенствуя методы имплантации, С.Н. Федоров осуществил удаление пораженного и введение искусственного хрусталика в глаз одной операцией, вместо обычных двух. Таким методом ученый Севера провел более 50 операций, после которых всем больным было восстановлено зрение.

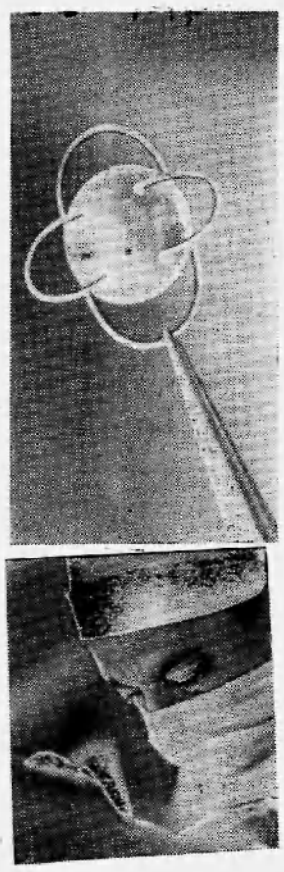

На снимках: вверху — искусственный хрусталик, изготовляемый на кафедре. Внизу — С. Н. Федоров во время операции.

Фото А. Овчинникова.
Фотохроника ТАСС

БУДУТ дороги к нефти

Промысловики и буровики теряют много ценного времени на перевозку вахты и оборудования. Почему — известно: нет нормальных подъездных путей. К тому же бездорожье ведет к большим материальным затратам и досрочному износу машин и механизмов. Называть цифры не стану, это дело экономистов; но ясно каждому — они огромны, а поэтому строительство хороших подъездных путей для нефтяников — неотложное наше дело.

Сейчас в районе Нижневартовска базируется два дорожных участка: от СУ-904 Главдорстроя СССР и участок Сургутской ДСРК (дорожно-строительной конторы) треста «Тюменьнефтегазразведка».

Задача дорожного участка СУ-904 — строить усовершенствованные капитальные дороги. А нашего участка — в будущем содержать эти дороги в проезжем состоянии и обеспечивать их ремонт. Пока мы приданы конторе бурения, чтобы пробить дороги к буровым.

Как всякий вновь созданный коллектив, мы переживаем организационный период. Отсутствие жилья, элементарной производственной базы и другие неурядицы отрицательно сказываются на производственных делах. Поэтому сейчас очень важно обеспечить всех жильем.

Параллельно строительству собственного жилья, мы выполняем и дорожные работы, а также помогаем механизмами и людьми другим коллективам.

Дорожные работы обычно выполнялись по заявкам и носили разбросанный характер. Поэтому плоды труда нашего коллектива как бы не ощущаются, хотя мы и выполняем ежемесячно план. А между тем, за это время сооружено 3500 квадратных метров лежневых дорог, три временных переезда, 800 квадратных метров тротуаров, один мост и около 200 квадратных метров жилья типа балков.

Цифры эти очень скромны и не отвечают нуждам нефтяников. Однако есть предпосылки, что наш коллектив в недалеком будущем будет способен выполнять значительные объемы дорожных работ и удовлетворять заказы нефтяников сполна.

В настоящий момент мы должны обеспечить проезд от Нижневартовска до Сургута через Баграс, Мегион, Ваху и другие селения. Задача ответственная и нелегкая, но все-таки выполнимая. Одна из трудностей — это речка на пути. Необходимы мосты. Строить их нужно, мы это понимаем, но заказчик пока не выдал проектно-сметной документации и не решил вопрос финансирования. Мост через Мегу, примерно, 70 метров, а таких мостов на пути пять-шесть и много малых. Дело серьезное, без документации начинать его нельзя.

Неблагополучно обстоит дело и с оснащением участка техникой. Не хватает бульдозеров, трелевщика, копра для забивки свай, сварочного агрегата, автогенного аппарата и транспортных средств: АТС, ГАЗ-47 и амфибии. Сделали заявки в Тюмень.

Как бы ни было трудно, наш коллектив нацелен на обеспечение проезда от Нижневартовска до Сургута. Недавно мы приняли решение создать лежневой настил через речки и заморозить его. Этим достигнем увеличения площади распределения давления тяжеловесного транспорта. В дальнейшем приступим к строительству мостов при содействии ОКСа НПУ «Мегионнефть» и Мегионской конторы бурения.

Главное у коллектива нашего участка есть — это желание обеспечить подъездные пути нефтяникам Нижневартовска.

Ю. Слинкин,
начальник участка Сургутской ДСРК.

СЕКРЕТ — АКТИВНОСТЬ

Месяц с небольшим — и новый год смело ступит на нашу землю. Что он принесет с собой? Новые открытия и исследования, новые трудовые завоевания советских людей. Обо всем этом нам расскажет бесчисленное множество газет и журналов.

Все интересующие вас газеты и журналы можно выписать, обратившись к общественному распространителю у себя на производстве.

Сейчас полным ходом идет подписка во всех производственных цехах, на промыслах и стройках. Неоценимую услугу в этом работникам связи оказывают общественные распространители.

Диспетчер вертолетной службы НПУ Зоя Пугоева оформила подписку на сумму, превышающую 2,5 тысячи рублей, а бухгалтер райрыболовпотребсоюза Вера Петровна Васильева — на 500 рублей. Свой успех они объясняют просто:

— Мой секрет — активность, — говорит Зоя.

Что же, пожалуй, это действительно так.

В. Семериков.

К 90-летию со дня рождения А. В. Луначарского

Первый наркомпросвещения



В 1925 году в Ленинграде, еще не оправившемся от революционных битв, отмечался двухсотлетний юбилей Академии наук. В зале отечественные ученые, много иностранных гостей. Председательствующий предоставляет слово наркому просвещения А. В. Луначарскому. Иностранцы встречают его равнодушно: «Ну какой у большевиков может быть министр просвещения!»

Луначарский начал говорить. Он обращается к гостям с приветствием на русском языке. Но вот его речь уже звучит по-немецки, потом по-французски. Не успело еще пройти первое изумление, как этот удивительный нарком заговорил по-итальянски, затем! по-шведски, по-норвежски.

В напряженной тишине слушали представителя большевиков потрясенные ученые. А он продолжал свое выступление на чистейшем греческом языке и закончил, как вспоминает один из очевидцев, «великолепной классической латынью Вергилия».

Таков был этот человек,первый наш нарком просвещения, большевик Анатолий Васильевич Луначарский.

После окончания гимназии Анатолий Васильевич уезжает для продолжения образования в Цюрих.

За границей Луначарский знакомится с видными социал-демократами, а также с находившимся в эмиграции В. Г. Плехановым. Когда в 1897 году он приезжает в Москву, то сразу включается в революционную работу. Однако вскоре последовал первый арест и ссылка. По окончании срока ссылки партийное руководство предложило Луначарскому выехать в Женеву «для личного знакомства с Лениным».

В Женеве А. В. Луначарский становится большевиком

Он входит в редакцию газеты «Вперед», выступает как публицист и пропагандист взглядов большинства.

Однако после поражения революции 1905-1907 гг., когда ряд партийных интеллигентов отошел от большевизма, не удержался на партийных позициях и Луначарский.Он стал одним из теоретиков «богостроительства». Ленин беспощадно критиковал ошибки Луначарского,но в то же время помогал ему избавиться от них, верил, что Анатолий Васильевич найдет в себе силы стать на правильный путь.

Так оно и случилось. В 1917 году Луначарский приехал к Ленину в Швейцарию и предложил ему установить «самый полный союз». После Февральской революции вместе с Лениным Луначарский возвращается в Россию. Ищейки Временного правительства вскоре арестовывают талантливого оратора-большевика. Из тюрьмы Анатолия Васильевича освобождает Октябрь...

Луначарский становится первым народным комиссаром просвещения.

А. Толмачев.

Об образовании избирательных округов и избирательных участков по выборам народных судей районных народных судов

Решение исполнительного комитета районного Совета депутатов трудящихся Ханты-Мансийского округа,Тюменской области от 18 ноября 1965 года № 176

На основании «Положения о выборах районных (городских) народных судов РСФСР» и Указа Президиума Верховного Совета РСФСР от 9 ноября 1965 года о проведении выборов народных судей районных (городских) народных судов РСФСР,исполком районного Совета депутатов трудящихся решил образовать следующие избирательные округа и избирательные участки по выборам народных судей районных (городских) народных судов:

НИЖНЕВАРТОВСКИЙ ИЗБИРАТЕЛЬНЫЙ ОКРУГ

В него входят Нижневартовский поселковый совет, Ларьякский и Корликовский сельские Советы. К Нижневартовскому избирательному округу относятся избирательные участки

Нижневартовский избирательный участок № 1 (центр—здание базовой школы). Входит: южная часть п. Нижневартовск от сетепосадочного цеха до пилорамы КБО, деревни Вампугольск, Пасол.

Нижневартовский избирательный участок № 2 (центр—здание клуба сейсмиков). Входят: кварталы индивидуальной застройки от сетепосадочного цеха рыбозавода до балков автотранспортного цеха ПНУ «Мегионнефть».

Нижневартовский избирательный участок № 3 (центр—здание клуба на пятом квартале). Входит: пятый квартал, балки автотранспортного цеха,конторы бурения,строителей СУ-14, СУ-5.

Баграсский избирательный участок № 4 (центр—здание клуба). Входит поселок Баграс.

Ларьякский избирательный участок № 17 (центр—здание Ларьякского Дома культуры. Входит: с. Ларьяк, п. Пуг-Юг, Юрты Памас, Колек-Еган.

Сосново-Борский избирательный участок № 18 (центр—здание школы). Входит п. Сосновый Бор.

Чехломейский избирательный участок № 19 (центр—клуб). Входят деревни Чехломей, Б-Ларьяк, Юрты Ромкино.

Корликовский избирательный участок № 20 (центр—здание Корликовской школы). Входят: п. Корлики,Передовик, Красный Север.

МЕГИОНСКИЙ ИЗБИРАТЕЛЬНЫЙ ОКРУГ

В него входят: Мегионский поселковый Совет, Былинский, Тарховский, Охтеурьевский сельские Советы.

К Мегионскому избирательному округу относятся избирательные участки:

Мегионский избирательный участок № 6 (центр—здание клуба Мегионской нефтеразведочной экспедиции). Входит: ул. Строителей и вся северная часть поселка Мегион, включая дома и балки Мегионской нефтеразведочной экспедиции, СУ-11, СМУ-4 и автобазы № 8.

Мегионский избирательный участок № 6 (центр—здание колхозного клуба). Входит: от ул. Строителей южная нагорная и вся подгорная часть п. Мегион, деревни Мысовая Мега, Лекрысово.

Сарт-Еганский избирательный участок №7 (центр—здание школы). Входит пос. Сарт-Еган.

Зайцевский избирательный участок №8 (центр—здание клуба). Входит п. Зайцева Речка.

Былинский избирательный участок № 9 (центр—здание школы). Входит деревня Былино.

Соснинский избирательный участок № 10. (центр—здание клуба). Входит деревня Соснино.

Больше - Тарховский избирательный участок № 11 (центр—здание школы). Входит село Больше - Тархово.

Лапчинский избирательный участок № 12 (центр—здание клуба). Входят: д. Лапчинск, п. Усть - Колек - Еган.

Колек - Еганский избирательный участок № 13 (центр—красный чум). Входят: п. Колек-Еган, сейсмопартия № 37 (Дубинского).

Ваховский избирательный участок № 14 (центр—здание школы). Входит п. Ваховск.

Охтеурьевский избирательный участок №15 (центр—здание школы). Входят п.Охтеурье, рыбучасток.

Охтеурьевский избирательный участок №16 (центр—здание школы). Входят: п. Старое Охтеурье, юрты Б-Лабаз-Еган, партия радиогеодезии.

Председатель исполкома райсовета
Н. МИХАЛЬЧЕНКО.

Секретарь исполкома райсовета
А. БАЙДАШИН.

Кто же будет волноваться?

Районная больница... Она совмещает в себе и стационар, и амбулаторию. И если амбулаторные больные приходят сюда от разу до разу, то для стационарных больничная палата на какое-то время (для всех разное) становится домом. И даже больше—помимо тепла, уюта и заботы человеку здесь обеспечен правильный режим, квалифицированная медицинская помощь.

И вот он, этот дом—Нижневартовская районная больница.

На протяжении всех осенних месяцев в палатах стоял холод: печи топились один раз в сутки—из экономии. Не на чем было подвезти из леса заготовленные дрова.

Как могло так случиться, что единственная настоящая больница, безотказно обслуживающая и нефтяников и строителей, осталась на зиму без дров? Разве НПУ или СУ-14 не могли выделить для больницы на время амфибию? Или поселковый Совет не мог организовать доставку дров на плотах? Мог. Могли и те и другие. Но для этого нужно было чуть побольше настойчивости со стороны медиков и чуть больше внимания со стороны советских органов. И вот картина на сегодня: сквозняки, холод, грязь. Больных могут мыть в две недели раз. Постели и белье меняются не чаще.

Старшая сестра А. А. Николаева и заместитель главного врача В. И. Овсянкина говорят, что прачка вполне справляется со своими обязанностями, а вот сушить белье негде.

Правильно.Потому что «бельевая»—это комнатушка, где повернуться трудно. Сушилки нет. Мороженое белье в несколько слоев развешивают в этой комнатенке. Там же лежат одеяла, подушки. Там же санитарка гладит белье. Пары наполняют комнату, выходят в коридор. А в коридоре больные. Потому что места в палатах не хватает. В коридорах, где гуляют сквозняки, постоянно ходят больные, лежат—и роженица,и человек с психическим расстройством.

Тесно. Одно крыло здания находится в капитальном ремонте. Туда со временем переведут родильное отделение. Тогда освободятся три палаты, опустеют коридоры. Но конца ременту не видно. Строители СУ-14 отказались вести отделочные работы, пока помещение не будет отапливаться. Они по-своему правы.

А между тем роженица лежит в коридоре. И никому не стыдно, что в шестидесятые годы двадцатого века по чьей-то нерасторопности и нечуткости человек рождается в такой безрадостной обстановке.

Как могут мириться с такими условиями главный врач В. М. Сабынов и весь коллектив медработников? Десятки разных мелочей говорят о нечуткости к больному человеку. Не радиофицированы палаты, нет газет, журналов, игр. Больные не имеют возможности постричься,а некоторые и побриться сами не в состоянии. Парикмахер в больнице не бывает (хотя начальник комбината бытового обслуживания т. Беклемешин неоднократно и с большой охотой обещал прислать).

Можно еще говорить и об однообразном питании, и о том, что по ночам больницу наравне со всеми домами лишают электроэнергии, что баклаборатория не может функционировать.

Кое-что сейчас уже делается для того,чтобы больница работала нормально. НПУ и СУ-14 потихоньку подвозят дрова (только уж очень потихоньку и сырые).Строится котельная и прачечная с сушилкой (обещали строители СУ-14 сдать к 7 ноября, теперь уже к Новому году!). А пока только начали кладку стен.

И не тревожатся сами медики. Очень спокойный у них настрой души. Терпеливы они, ой как терпеливы! Мне казалось— только отворю дверь, скажу, что из газеты—и посыплются жалобы на все беды и несчастья больницы.

Но вот познакомились. Хожу, смотрю. Расспрашиваю. Все спокойны, будто так и надо.

И это самый страшный симптом. Потому что, если врачи примирились с антисанитарией, с холодом, с темнотой, если не волнует их кровное дело, то кого же будет оно волновать?!

... В будущем городе построят прекрасный больничный комплекс. Светлые солнечные корпуса, красивые здания с удобной планировкой, с системой обслуживания по последнему слову науки и техники.

У нового города будут свои подсобные хозяйства, и мы круглый год станем есть свежие фрукты, овощи, молоко, мясо...

В будущем городе будет много света, море света...

Но его, этот наш город, еще надо построить. Построить и войти в него молодыми, здоровыми, бодрыми.

В будущем городе не будет таких трудностей, таких условий, как сейчас. Но будущее делается сегодня. И вся честь, вся доблесть медицинских работников—именно сейчас уметь преодолевать трудности, уметь сохранять чуткость и все заповеди науки о здоровье.

М. Федотова.

Нам пишут

Спасибо, ребята!

Поздним вечером 26 октября мы (я и моя дочь) проснулись от громкого стука в дверь. Выбежав в коридор, я услыхала пьяные возгласы, грубую, непристойную брань. Какой-то хулиган яростно колотил в дверь, угрожал выбить ее, если ему не откроют.

Я выбежала на улицу. Навстречу—два молодых паренька. Они то и помогли подоспевшим милиционерам задержать хулигана, вставили выбитые рамы и проводили нас к соседям ночевать.

Только на следующий день я узнала имена пришедших мне на помощь. Это были ученики восьмого класса Нижневартовской средней школы Жора Винокуров и Валерий Михальченко. Совсем недавно они оба вступили в комсомол. Они совсем молодые, эти ребята, и они поступили так, как нужно было поступить. И за это я им очень благодарна. От всей души.

Е. Шахирова.

пос. Нижневартовск.

ЛЕТОПИСЬ НАШЕГО ГОРОДА

УЛИЦА ЗАЖЖЕТ ОГНИ

... Стальной бур яростно грызет промерзшую землю. И когда машина отходит, остается маленькая, очень аккуратная ямка.

— Скоро здесь протянутся низковольтные линии, — объясняет бригадир монтажников Николай Иванович Казин, — на нему монтажному управлению № 6 поручено в ближайшее время электрифицировать все улицы поселка. Процесс несложен, но потребует времени. Вначале пробурим ямки под опоры, потом установим металлические столбы. А потом уже передадим эстафету электрикам. Они протянут сеть и повесят на столбах фонари. Скоро центральная улица поселка, а потом и все остальные будут полностью освещены.

В. Викторов.

Резкое похолодание

СОФИЯ. (ТАСС). В стране наступило резкое похолодание. Температура упала до 5 градусов ниже нуля. Толщина снежного покрова достигает местами 10 сантиметров.

В исполкоме районного Совета депутатов трудящихся

Виновников пожаров—к уголовной ответственности

В текущем году исполком районного Совета депутатов трудящихся и пожарная инспекция неоднократно обращали внимание руководителей предприятий, организаций и учреждений района на необходимость усиления борьбы против нарушений правил пожарной безопасности. Однако случаи возникновения пожаров не только не искоренены, а наоборот, участились. В течение месяца лишь в строительном управлении № 14 было три пожара.

В строительном управлении № 11 из-за нарушения противопожарных правил при проведении электро и газосварочных работ в ночь со второго на третье ноября сгорел строившийся 16-квартирный дом.

Случаи возникновения пожаров имеют место и в ряде других предприятий района.

В связи с этим исполком районного Совета депутатов трудящихся 18 ноября принял решение «О фактах грубейших нарушений противопожарных правил на предприятиях района» и обязал руководителей предприятий, строек, организаций, учреждений и колхозов:

в пятидневный срок навести соответствующий правилам пожарной безопасности порядок на имеющихся и строящихся объектах, организовать сторожевую охрану на пусковых объектах, материальных складах, базах и фермах колхозов;

категорически запретить использование неисправного и нестандартного электрооборудования и приборов, строго соблюдать противопожарные нормы при производстве работ.

Этим решением исполком райсовета обязывает председателя райрыболовпотребсоюза тов. Петрова, председателей рыбкоопов, начальников орсов, директоров школ, главврача райбольницы тов. Сабанова обеспечить противопожарную безопасность магазинов, столовых, школ, больниц, а руководителей предприятий и организаций, имеющих автомашины, тракторы и другую технику,—прекратить сжигание соляра, керосина, нефти и других горюче-смазочных материалов на территориях автобаз и населенных пунктов. Районному отделению милиции (начальник тов. Жигалев), райпожинспектору тов. Курдюкову провести расследование причин возникновения пожаров в одиннадцатом и четырнадцатом стройуправлениях и виновных привлечь к уголовной ответственности.

ЗА РУБЕЖОМ

Пираты и их покровители

ГАВАНА. Кубинские контрреволюционеры обстреляли два участка гаванской набережной. В одном из них в густонаселенном районе столицы пострадала женщина Роса Рейес Альмагер, получившая серьезное ранение в ногу. Похоже, этим обстрелом нападающие хотели отвлечь внимание от следующей своей атаки на участок набережной, где живет президент республики Освальдо Дортикос Торрадо. По имеющимся сведениям, пишет гаванская газета «Гранма», нападение было направлено именно на резиденцию президента».

К счастью, в доме президента были погашены все огни, а рядом, в городском аквариуме, кое-где еще горел свет, и именно по нему пришлись пулеметные очереди и выстрелы из малокалиберных орудий. Никто не пострадал. Вскоре после обстрела, который продолжался всего несколько минут, место происшествия посетил президент Дортикос.

Кубинская контрреволюционная эмиграция, засевшая в Соединенных Штатах, различными провокационными действиями пытается запугать народ Кубы, решительно вставший на путь революции, путь строительства новой жизни. Напрасные потуги! Революционная Куба никогда не свернет с избранного пути.

Гнев и возмущение народа острова Свободы вызывает поддержка, которую получают предатели со стороны империалистических кругов США.



Мария Цепова—одна из лучших птичниц кооперативного хозяйства села Якимово Михайловградского округа (Болгария). От каждой несушки она получает в год 250 яиц.

Фото БТА—ТАСС



Около 150 тысяч солдат и офицеров США находятся сейчас в Южном Вьетнаме. Они вместе с войсками южновьетнамских марионеток пытаются подавить партизанское движение. Они участвуют в поджогах деревень, в жестоком преследовании женщин и стариков. На снимке: южновьетнамский солдат и американский интервент в южновьетнамской деревне. Здесь остались лишь матери с детьми.

Фото АФП — ТАСС

Поддержка расистов?

БОНН. (ТАСС). Официальный Бонн не намерен выступить с осуждением расистского режима Смита в Южной Родезии, а также принять какие-либо «экономические санкции» в отношении этого режима.

Как сообщает газета «Ди вельт», Министерство иностранных дел в Бонне объявило, что «федеральное правительство намерено принять окончательное решение относительно позиции по родезийскому вопросу лишь после того, как станут известны итоги обсуждения этого вопроса в Совете Безопасности ООН».



Социалистическая Республика Румыния. Новый молочный завод в городе Бакэу. Здесь ежедневно перерабатывается 50 тысяч литров молока. В цехах и лабораториях предприятия установлено первоклассное оборудование.

Фото Аджерпресс—ТАСС

АНГЛИЙСКИЙ ПАРЛАМЕНТ, СМИТ И ГУБЕРНАТОР...

ЛОНДОН. (ТАСС). Ставка на нерешительность английского правительства и на симпатии определенных кругов в Англии, которую сделали южнородезийские расисты, объявляя «независимость», оказалась верной. Английский парламент утвердил законопроект об экономических санкциях против мятежников. Этим и ограничились все меры практического воздействия.

В то время как английская печать уже открыто пишет о малой эффективности принятых мер, английский губернатор в Южной Родезии демонстрирует «твердость», продолжая занимать правительственный дом, из которого его выживает Смит. Впрочем, особого беспокойства он никому не доставляет. Мятежники отключили у губернатора все телефоны и намекнули ему на лишение дипломатических привилегий тем, что отказались поставить пиво по сниженной цене.

Доверие крепнет

ХЕЛЬСИНКИ. (ТАСС). Доверие между Финляндией и Советским Союзом за истекший год еще больше укрепилось, заявил премьер-министр Финляндии И. Виролайнен, выступая на днях в окружной организации Аграрного союза в г. Оулу.

Премьер-министр выразил удовлетворение тем, что большая часть финского народа убедилась в правильности внешнеполитической линии своего правительства, проводимой в послевоенные годы.

Печать комментирует

Западногерманская печать широко комментирует проблемы НАТО в свете высказываний генерального секретаря НАТО Брозио в Париже. «Ди вельт» расценивает эти высказывания как открытое признание руководящим деятелем НАТО, что разногласия между членами этого блока ставят под вопрос само его существование.

Редактор Н. ГАРЕВСКИХ

Тираж 1430 Нижневартовская типография управления по печати Тюменского облисполкома Заказ 282

Пролетарии всех стран, соединяйтесь.

Ленинское знамя

Орган Нижневартовского районного комитета КПСС
и районного Совета депутатов трудящихся Тюменской области

Год издания 24-й | ВОСКРЕСЕНЬЕ, 28 ноября 1965 года | № № 103—104 (2056—57) | Цена 2 коп.

ЖИВЫЕ РОДНИКИ

В решениях мартовского и сентябрьского Пленумов ЦК КПСС наша партия сосредоточила внимание народа на коренных, главных задачах дальнейшего развития всего народного хозяйства. При этом не только определены направления борьбы, но и разработаны конкретные пути движения вперед. Решительно осудив субъективизм и волюнтаризм, методы нажима и командования, партия перенесла центр тяжести во всей организации и ведении производства на экономические методы, на всесторонний учет действия экономических законов социалистического производства, на научный подход к решению всех вопросов нашего дальнейшего развития.

Проводимая партией глубокая экономическая реформа в управлении производством предполагает как дальнейшее укрепление планового начала советской экономики, укрепление принципа единоначалия на производстве, так и развитие самостоятельности отдельных предприятий, повышение роли производственных коллективов, всемерное развертывание инициативы трудящихся. Теперь перед каждым работником открывается широкая перспектива творчества, огромное поле для проявления личной инициативы и личного почина, повышается его непосредственная заинтересованность в результатах своего труда, в работе всего коллектива предприятия. Повышением роли производственных коллективов в экономической жизни обеспечивается дальнейшее расширение демократических принципов, создаются экономические предпосылки для более широкого участия масс в управлении производством и их воздействия на результаты работы предприятия.

Все это ставит перед руководителями предприятий, колхозов, совхозов, партийными организациями совершенно новые и куда более сложные, чем раньше, задачи. Руководители производственных коллективов и партийных организаций должны глубоко осознать новые требования партии. Успех работы любого предприятия, колхоза или совхоза сейчас зависит не столько от указаний сверху, сколько от умения вести хозяйство, вникнуть в вопросы управления производством массу людей, от умения работать с коллективом, повышать его ответственность за дело, развивать и поддерживать творческую инициативу рядовых тружеников. Иначе говоря, надо создать такую обстановку, чтобы каждый рабочий и колхозник чувствовал себя хозяином на производстве, чтобы в каждом коллективе забил живой родник творческой инициативы, поиска лучших путей хозяйствования, чтобы сильнее разгоралось пламя соревнования за достижение лучших результатов в труде.

Перестройка в руководстве производством должна быть глубокой. Нужно вырабатывать совершенно новый подход к делу. Это сделать нелегко, особенно тем руководителям, которые привыкли командовать, отдавать приказы, а не работать с людьми. Примеров подобного руководства у нас, к сожалению, еще много.

Известно, что сейчас колхозам и совхозам предоставлено право самостоятельного планирования производства. Это предполагает широкое

(Окончание на 3 стр)



Москва. Ленинградский проспект. На втором плане слева—здание института «Гидропроект», сооружаемого на развилке Ленинградского и Волоколамского шоссе.

Фото Е.Кассина и В. Мастюкова. Фотохроника ТАСС

На благо человечества

В Москве состоялось совещание представителей социалистических стран — Народной Республики Болгарии, Венгерской Народной Республики, Германской Демократической Республики, Республики Куба, Монгольской Народной Республики, Польской Народной Республики, Социалистической Республики Румынии, Союза Советских Социалистических Республик и Чехословацкой Социалистической Республики по вопросу о сотрудничестве в исследовании и использовании космического пространства в мирных целях.

Участники совещания заявили о своем стремлении развивать сотрудничество между социалистическими странами в этой важной и перспективной области науки и техники. Объединение усилий ученых этих стран для проведения совместных работ по исследованию космического пространства позволит полнее использовать преимущества, заложенные в общественной системе социалистических стран, для ускорения научно-технического прогресса и развития культуры в странах социалистического содружества.

Участники совещания выразили уверенность, что совместные усилия в исследовании и освоении космического пространства в мирных целях явятся важным вкладом в развитие науки на благо всего человечества.



Оренбургская область. Большую трудовую победу одержали разведчики недр буровой № 37 Саткивского участка Большекипельской экспедиции. Бригада мастера А. Ф. Роота за месяц дала сверх плана 301 метр проходки, выполнив задание на 119 процентов. Свой трудовой успех бурильщики посвящают предстоящему XXIII съезду КПСС.

На снимке: А. Роот (в центре) дает задание бурильщику А. Инжеватову (слева) и машинисту-дизелисту И. Борисенкову.

Фото Г. Быкова.
Фотохроника ТАСС

Навстречу XXIII съезду КПСС

Быстрее, качественней, экономнее!

Бригады строителей СУ-14 встали на трудовую вахту в честь предстоящего съезда партии. «Сдать дом № 39 на двадцать дней раньше срока,»—записано в социалистическом обязательстве бригады Соболевского. На тринадцать дней быстрее будет выстроен дом № 36, где работает бригада Салангина. Дом № 34, строительство которого ведет бригада Маняпова, будет сдан на 26 дней раньше.

Все бригады обязуются сдавать дома только с хорошим качеством, экономить строительные материалы.

Социалистические обязательства, взятые бригадами в преддверии знаменательного события, успешно выполняются. Скоро десятки семей нефтяников справят новоселье.

Н. Хасанов,
председатель
постройкома СУ-14.

ПЕРВАЯ ВАТИНСКАЯ ГОТОВА!

Несколько дней назад наша газета сообщала о начале подготовительных работ под освоение первых скважин Ватинского месторождения—№№ 121 и 125.

Позавчера в редакции раздался звонок:

— **Говорит начальник Мегионского промысла Рынковой. Сто двадцать пятая скважина готова к эксплуатации. Все подготовительные работы завершены. Бригада подземного ремонта мастера Г.В.Нежуры отлично справилась с заданием. Самоотверженно работали операторы подземного ремонта Я. А. Мартын, В. Я. Рудольф, оператор по добыче М. Г. Шарифуллин. Сейчас вся техника перегоняется на следующую скважину—№ 121.**

Высокое звание

За активное участие в совместной борьбе советского и чехословацкого народов против германского фашизма в годы второй мировой войны и в связи с семидесятилетием со дня рождения Президиум Верховного Совета СССР присвоил генералу армии Чехословацкой народной армии Людвику Свободе звание Героя Советского Союза с вручением ему ордена Ленина и медали «Золотая звезда».

ТАСС

ПЕРВЫЙ СЪЕЗД КИНЕМАТОГРАФИСТОВ СССР

Москва. (ТАСС). В Большом Кремлевском дворце проходит Первый учредительный съезд союза кинематографистов СССР. Более шестисот делегатов и многочисленные гости участвуют в этом представительном собрании деятелей киноискусства.

Съезд открыл вступительным словом один из старейших киноработников, заслуженный деятель искусств РСФСР профессор Л. В. Кулешов.

Тепло встретили делегаты и гости прибывших на заседание съезда товарищей Л. И. Брежнева, А.П. Кириленко, А. Н. Косыгина, К. Т. Мазурова, Н. В. Подгорного, М. А. Суслова, П. Н. Демичева, Ю.В. Андропова.

В повестке дня съезда—доклад председателя оргкомитета Союза работников кинематографии СССР Л. А. Кулиджанова «Коммунистическое строительство и задачи советской кинематографии»; доклад заместителя председателя оргкомитета А. В. Караганова «Об уставе союза кинематографистов СССР»; выборы руководящих органов союза.

МОЯ ВСТРЕЧА С ФРИДРИХОМ ЭНГЕЛЬСОМ



В сентябре 1893 года венский пролетариат испытывал чувство радостного возбуждения: он имел счастье видеть и слышать Фридриха Энгельса!

Возвращаясь из Цюриха с III Международного социалистического конгресса, Энгельс вместе с Августом Бебелем остановился на несколько дней в Вене. Венские рабочие устроили своему любимому вождю триумфальную встречу. Социал-демократическая организация Вены 14 сентября 1893 года созвала в его честь собрание в Зофиензале. Но и этот самый большой тогда в Вене зал не смог вместить всех пришедших на встречу с Энгельсом. Масса людей заполнила зал, и все-таки несколько тысяч человек так и остались на улице, жадно ловя каждое слово, доносившееся из раскрытых настежь окон.

Мне посчастливилось присутствовать на этой незабываемой встрече с Энгельсом. Я уже с 1891 года активно участвовал в рабочем социалистическом движении. Поскольку молодежь не принимали в члены социал-демократической партии, мы вступали в рабочие просветительные союзы. В этих союзах в значительной мере концентрировалась вся партийная и профсоюзная жизнь. Я входил в рабочий просветительный союз Зиммеринга — района, в котором жил, — и в качестве заместителя председателя этого союза занимался организацией молодежи.

Чтобы обеспечить порядок на собрании, в районах были созданы специальные группы «ординеров». Меня включили в группу нашего района, и я с гордостью надел на рукав красную повязку. Товарищи по союзу поручили мне лично передать Энгельсу горячий привет от молодежи Зиммеринга. Благодаря красной повязке мне удалось пробраться через переполненный доотказа зал почти к самой сцене.

Энгельса я знал только по портретам в печати. И вот теперь я впервые увидел его перед собой! Сама внешность Энгельса, весь его облик сразу же привлекали к себе внимание. Рост он был выше среднего, плечистый, сильный, с густыми волосами, большими усами и окладистой, как тогда было принято, бородой; глаза умные, улыбающиеся, с некоторой юмора; одет безупречно, но без всякой изысканности.

Энгельс был встречен бурной овацией, сразу завоевав сердца всех присутствовавших. Прежде всего он с неключительной скромностью и сердечностью поблагодарил за оказанный ему, как он выразился, незаслуженный прием, заявив, что ему суждено пожинать славу своего покойного друга Маркса — именно в таком смысле принимает он овации, которыми его встретили. Энгельс с гордостью и удовлетворением сказал, что нет теперь такой страны, нет такого крупного государства, где бы социал-демократия не была силой, с которой все должны считаться, и это лучшая награда за все то, что он, Энгельс, сделал для социалистического движения за 50 лет, в течение которых принимал в нем участие. У нас, отметил Энгельс, есть товарищи в тюрьмах Сибири, на золотых приисках Калифорнии — везде вплоть до Австралии.

Энгельс передал пролетариату Вены привет от Интернационала. Решительность и боевой дух венских рабочих, сказал он, вызывают восхищение у всего социалистического мира. Подчеркнул, что всеобщее избирательное право является одним из самых важных орудий пролетариата, Энгельс высоко оценил демонстрацию венского пролетариата с требованием всеобщего избирательного права, которая состоялась 9 июня 1893 года и со всей очевидностью показала силу австрийского рабочего класса и его готовность к борьбе. В этот день, сказал Энгельс, пролетариат овладел Веной и великолепным зданием ратуши. Энгельс рассказал, как он осматривал Вену, ходил по ее улицам, восхищался ее чудесными зданиями, которые, как он заметил под дружный смех всех присутствовавших, буржуазия была так любезна построить для пролетариата будущего.

Вся речь Энгельса была проникнута глубочайшей уверенностью в силах пролетариата, в том, что будущее принадлежит социализму.

Когда Энгельс кончил, гром аплодисментов потряс зал. Под несмолкающие овации, приветствия, возгласы одобрения и крики «Ура Энгельсу!» собрание было закрыто.

Я долго не решался подойти к Энгельсу, чтобы выполнить поручение моих товарищей. В тот момент мне почему-то казалось это даже сентиментальным. Но все-таки я решился. Дрожа от волнения, я пожал Энгельсу руку и сказал, что передаю ему привет от рабочей молодежи моего округа Зиммеринга и ее обещание не щадить своих сил для достижения великих целей социализма.

В глазах Энгельса сверкнула радость. Он крепко пожал мою руку и сказал: «Передайте зиммерингской рабочей молодежи мою искреннюю благодарность за привет и за ее обещание, которое меня очень радует. Но мой привет и моя благодарность адресованы не только зиммерингцам, не только венской рабочей молодежи, а и всей пролетарской молодежи Австрии».

С того памятного дня прошло почти семь десятилетий, но образ живого Энгельса все еще ярко стоит у меня перед глазами, а рука, кажется, все еще ощущает тепло его дружеского рукопожатия. И еще одно крепкое рукопожатие навсегда осталось в моей памяти — последнее рукопожатие Ленина в 1921 году. Встречи с великими вождями международного пролетариата определили направление и содержание всей моей политической деятельности, придали мне сил в борьбе за дело рабочего класса.

Карл Штейнгардт,
один из организаторов Коммунистической партии Австрии.

Вниманию комитета партгосконтроля

Приписки, приписки...

После очередного рейса водитель грузовика разыскал прораба.

— Иван Петрович, — просительно начал он, — мне бы путевочку оформить...

— Отстань, не до тебя сейчас.

Но, увидев просящие глаза шофера, смягчился.

— Давай сюда бумажку, — потребовал. — Черкну подпись, а заполнишь сам...

Долго мудрил водитель над путевым листом. Килограммы превращались в тонны, один рейс — в три, а часы — в сутки. Лишние километры — лишние рубли в своем кармане...

При существующих отношениях между девятой автобазой и четырнадцатым строительным управлением вольготно чувствуют себя ловкачи.

Водитель Бархатов, например, по разбитым дорогам, по гололедной грязи ездил, судя по путевке, со скоростью сорок километров в час! Это зафиксировано в путевом листе 2521.

В другой раз этот же шофер за одну смену перевез 75 тонн напирос и печенья, будто бы сделав больше двадцати рейсов за день. И это при ручной погрузке и разгрузке!

А шофер Падерин за шестнадцать часов успел промчаться 540 километров, заработав 27 рублей.

Водитель Беляк, манипулируя над путевыми листами, переполучил 236 рублей.

Беззаботно транжирят средства в стройуправлении. Не свои — государственные. Начальники участков сознательно делают приписки в листах — лишь бы шоферы не обижались.

С растратжиранием средств надо решительно покончить. Не поощрять, а наказывать шкурников и их покровителей. А навести порядок можно только при условии внедрения хозрасчета. Всякий перерасход бил бы по карману того руководителя, который занимается приписками, кто плохо ведет учет производимой работы.

М. Федоров.

Когда придет новый год

Остался всего месяц, и новый год придет на планету. Веселой морозной ночью заглянет он к нам и принесет с собой радость, счастье, надежды.

Как будут встречать его жители поселка нефтяников? Ведь для многих из них 1966 будет первым новым годом на нижневартовской земле. И надо встретить его так, чтобы всем было хорошо.

Для этого и собрался три дня назад расширенный совет клуба. Были приглашены партийные и профсоюзные руководители НПУ, СУ-14, штаб комсомольской стройки. Внесена масса интересных предложений, решено создать специальный совет по подготовке к празднику, который и претворит в жизнь все заманчивые и смелые проекты по проведению операции «Новый год».

А. Воецкая.

В третий раз будет укрощена своенравная Ангара в створе Толстого мыса — на площадке строительства Усть-Илимской ГЭС, которая по мощности будет равна Братской гидроэлектростанции. Сделали свое дело изыскатели, теперь на Толстом мысу хозяевами стали около полутора тысяч строителей. Они сооружают жилье, дороги, причалы.

С Толстого мыса открывается вид на створ будущей ГЭС. В створе три острова-близнеца — Лосята, густо покрытые сосняком. Над ними поднимется будущее море глубиной больше ста метров.

Фото В. Климова.
Фотохроника ТАСС





Марийская АССР. Юринский лесопромхоз комбината „Марлес" специализируется на добыче живицы из растущих деревьев. Живица — отличное сырье для получения канифоли и скипидара. Ежегодно комбинат поставляет на заводы 1.500 тонн продукции. Из такого количества живицы можно изготовить 1.000 тонн канифоли 250 тонн скипидара.

Добывают в хозяйстве живицу с помощью полиэтиленовых приемников, заменивших собой металлические. За сезон новые приемники очищают один раз (прежде 8-10 раз). Живица в них сохраняется под слоем воды, не подвергаясь выветриванию и окислению. Это увеличивает сортность канифоли, намного уменьшает отходы.

На снимке: вздымщик Иван Васильевич Смолин готовит живицу к отправке на заводы.

Фото В. Войтенко.
Фотохроника ТАСС

Об утверждении состава участковых избирательных комиссий по выборам народных судей Нижневартовского районного народного суда РСФСР

Решение № 187 исполкома Нижневартовского районного Совета депутатов трудящихся, Ханты-Мансийского национального округа, Тюменской области от 26 ноября 1965 года

(Продолжение. Начало на 3 стр.)

Мегионский избирательный участок № 6

Председатель участковой избирательной комиссии **Катушенко** Александр Иванович—от коммунистической организации СУ-11.

Заместитель председателя комиссии **Журин** Александр Викторович—от коллектива управления СУ-11.

Секретарь комиссии **Алексеева** Альбина Васильевна—от организации Всесоюзного Ленинского Коммунистического Союза молодежи колхоза им. Калинина.

Члены комиссии:

Губенко Анатолий Тимофеевич—от профсоюзной организации работников нефтяной и газовой промышленности СУ-11,

Нагибина Любовь Антоновна—от коммунистической организации колхоза им. Калинина,

Аристов Петр Петрович —от организации Всесоюзного Ленинского Коммунистического Союза молодежи колхоза им. Калинина,

Кирса Яков Силыч—от коллектива третьего строительного участка СУ-11,

Сурмятов Мухарям Калимулович—от коллектива третьего строительного участка СУ-11,

Урюмцев Дмитрий Александрович—от коллектива инженерно-технических работников автобазы № 8.

Сарт-Еганский избирательный участок № 7

Председатель участковой избирательной комиссии **Уваров** Алексей Дмитриевич—от коммунистической организации Сарт-Еганского лесозаготовительного пункта.

Заместитель председателя комиссии **Фабричников** Николай Александрович—от профсоюзной организации работников лесной, бумажной и деревообрабатывающей промышленности Сарт-Еганского лесозаготовительного пункта.

Секретарь комиссии **Фатеева** Галина Николаевна—от организации Всесоюзного Ленинского Коммунистического Союза молодежи Сарт-Еганского лесозаготовительного пункта.

Члены комиссии:

Лапшина Азагиль Мухаповна—от коллектива рабочих и служащих Сарт-Еганского сплавучастка,

Шевелев Николай Тихонович—от коллектива рабочих и служащих Сарт-Еганского сплавучастка,

Черкашин Дмитрий Захарович—от коллектива рабочих и служащих Сарт-Еганского лесозаготовительного пункта,

Коршунова Елизавета Трофимовна—от коллектива рабочих и служащих Сарт-Еганского лесозаготовительного пункта.

Зайцевский избирательный участок № 8

Председатель участковой избирательной комиссии **Замятин** Георгий Николаевич—от коммунистической организации Октябрьского лесозаготовительного пункта.

Заместитель председателя комиссии **Баженов** Иван Михайлович—от коллектива рабочих и служащих Октябрьского сплавучастка.

Секретарь комиссии **Горинская** Галина Захаровна—от коллектива рабочих и служащих Октябрьского сплавучастка.

Члены комиссии:

Басалаев Дмитрий Михайлович—от коллектива медицинских работников Зайцевской участковой больницы,

Бельский Алексей Дмитриевич—от организации Всесоюзного Ленинского Коммунистического Союза молодежи Октябрьского лесозаготовительного пункта.

Беспалый Николай Макарович—от коллектива рабочих и служащих Октябрьского лесозаготовительного пункта,

Иванова Екатерина Степановна—от коллектива рабочих и служащих Октябрьского лесозаготовительного пункта.

Былинский избирательный участок № 9

Председатель участковой избирательной комиссии **Чистоусов** Виктор Дмитриевич—от коммунистической организации колхоза «Новая жизнь».

Заместитель председателя комиссии **Иванов** Банифат Степанович—от коммунистической организации колхоза «Новая жизнь».

Секретарь комиссии **Руднева** Лидия Георгиевна—от профсоюзной организации работников просвещения, высшей школы и научных учреждений Былинского детского сада.

Члены комиссии: **Никова** Евдокия Александровна—от профсоюзной организации работников просвещения, высшей школы и научных учреждений Былинской начальной школы,

Колесников Юрий Иванович—от колхозников артели «Новая жизнь»,

Волкова Антонина Степановна — от профсоюзной организации работников просвещения, высшей школы и научных учреждений Былинской начальной школы.

Соснинский избирательный участок № 10

Ларионов Яков Тимофеевич — от колхозников артели «Новая жизнь»,

Председатель участковой избирательной комиссии **Панова** Мария Яковлевна—от коммунистической организации колхоза «За мир».

Заместитель председателя комиссии **Каштаков** Георгий Яковлевич—от колхозников артели «За мир».

Секретарь комиссии **Лескова** Анна Ивановна—от колхозников артели «За мир».

Члены комиссии:

Соснина Анна Мироновна — от колхозников артели «За мир»,

Казанцева Тамара Яковлевна—от колхозников артели «За мир»,

Луговская Елена Андреевна—от колхозников артели «За мир»,

Мартемьянов Сосипатр Анемподистович—от колхозников артели «За мир».

Больше-Тарховский избирательный участок № 11

Председатель участковой избирательной комиссии **Кабанов** Александр Максимович—от коллектива учителей Больше-Тарховской восьмилетней школы.

Заместитель председателя комиссии **Козлов** Дмитрий Иванович—от коллектива работников Больше-Тарховского отделения связи.

Секретарь комиссии **Кирякина** Надежда Прохоровна—от коллектива учителей Больше-Тарховской восьмилетней школы.

Члены комиссии:

Зубова Федосья Ивановна—от коллектива учителей Больше-Тарховской восьмилетней школы,

Натускина Валентина Андреевна—от коллектива работников Больше-Тарховского отделения связи,

Захарова Евдокия Алексеевна—от коллектива рабочих и служащих Больше-Тарховского рыбоучастка,

Сигильетов Леонид Семенович—от коллектива рабочих и служащих Больше-Тарховского рыбоучастка.

Лапчинский избирательный участок № 12

Председатель участковой избирательной комиссии **Штыкова** Таисья Ивановна—от коммунистической организации Охтеурьевского ГОХа.

Заместитель председателя комиссии **Роженцева** Александра Петровна—от коллектива Лапчинской станции метеослужбы.

Секретарь комиссии **Соромина** Нина Яковлевна—от собрания граждан пос. Лапчинск.

Члены комиссии:

Хохлянкина Агафья Яковлевна—от собрания граждан пос. Лапчинск,

Камин Александр Николаевич—от организации Всесоюзного Ленинского Коммунистического Союза молодежи Охтеурьевского ГОХа,

Сигильетова Евдокия Максимовна—от собрания граждан пос. Лапчинск,

Горских Василий Павлович — от коллектива Лапчинской станции метеослужбы.

Колек-Еганский избирательный участок № 13

Председатель участковой избирательной комиссии **Савин** Леонид Ефимович—от коллектива учителей Колек-Еганской начальной школы.

Заместитель председателя комиссии **Захароз** Валерий Петрович — от собрания граждан пос. Колек-Еган.

Секретарь комиссии **Прасина** Галина Кирилловна—от организации Всесоюзного Ленинского Коммунистического Союза молодежи пос. Колек-Еган.

Члены комиссии:

Натускин Андрей Иванович—от коммунистической организации Охтеурьевского ГОХа,

Прасин Борис Федорович—от коллектива рабочих и служащих Колек-Еганского производственного участка Охтеурьевского ГОХа,

Соромин Виктор Игнатьевич—от собрания граждан пос. Колек-Еган,

Айваседа Иван Васильевич—от коллектива рабочих и служащих Колек-Еганского производственного участка Охтеурьевского ГОХа.

Ваховский избирательный участок № 14

Председатель участковой избирательной комиссии **Чертков** Анатолий Сергеевич—от коллектива инженерно-технических работников Ваховской нефтеразведочной экспедиции.

Заместитель председателя комиссии **Смолин** Борис Никитич—от коллектива учителей Ваховской восьмилетней школы.

Секретарь комиссии **Дворникова** Валентина Александровна—от коллектива управления Ваховской нефтеразведочной экспедиции.

Члены комиссии:

Васильева Нина Фоминична—от коллектива инженерно-технических работников Ваховской нефтеразведочной экспедиции,

Ягофаров Алик Алюмович—от организации Всесоюзного Ленинского Коммунистического Союза молодежи Ваховской нефтеразведочной экспедиции,

Мурзина Валентина Степановна—от организации Всесоюзного Ленинского Коммунистического Союза молодежи Ваховской нефтеразведочной экспедиции.

Лютая Галина Михайловна—от работников Ваховского отделения орса нефтегеологии.

Охтеурьевский избирательный участок № 15

Председатель участковой избирательной комиссии **Антонова** Мария Петровна—от коммунистической организации Охтеурьевского ГОХа.

Заместитель председателя комиссии **Хертухеев** Григорий Миронович—от коллектива рабочих и служащих Охтеурьевского ГОХа.

Секретарь комиссии **Ильина** Галина Артемьевна—от коллектива рабочих и служащих Охтеурьевского рыбкоопа.

Члены комиссии:

Камина Полина Николаевна—от коллектива работников Охтеурьевского отделения связи,

Дюляна Софья Хамитвалиевна—от коллектива работников Охтеурьевского детсада,

Нездойминога Галина Федоровна — от профсоюзной организации работников пищевой промышленности Охтеурьевского рыбоучастка,

Чебыкин Александр Федорович—от организации Всесоюзного Ленинского Коммунистического Союза молодежи Охтеурьевского ГОХа.

(Окончание в следующем номере).

Об утверждении состава участковых избирательных комиссий по выборам народных судей Нижневартовского районного народного суда РСФСР

Решение № 187 исполкома Нижневартовского районного Совета депутатов трудящихся, Ханты-Мансийского округа, Тюменской области от 26 ноября 1965 года

На основании ст. ст. 25, 26 «Положения о выборах районных (городских) народных судов РСФСР, исполком районного Совета депутатов трудящихся решил утвердить участковые избирательные комиссии по выборам народных судей Нижневартовского районного народного суда РСФСР в составе следующих представителей общественных организаций и обществ трудящихся:

Нижневартовский избирательный участок № 1

Председатель участковой избирательной комиссии **Бахтиева** Анна Федоровна—от коммунистической организации исполкома районного Совета депутатов трудящихся.

Заместитель председателя комиссии **Ведров** Анатолий Михайлович—от профсоюзной организации работников государственных учреждений исполкома районного Совета депутатов трудящихся.

Секретарь комиссии **Бабкина** Антонина Георгиевна—от профсоюзной организации работников государственных учреждений исполкома районного Совета депутатов трудящихся.

Члены комиссии:

Балахонов Василий Сергеевич—от коллектива районной больницы,

Баранов Владислав Алексеевич—от коллектива Нижневартовской пристани,

Шуклецов Александр Михайлович—от коллектива рабочих и служащих райрыболовпотребсоюза,

Тарасова Александра Семеновна—от коммунистической организации рыбозавода,

Стрельцова Зинаида Алексеевна—от коллектива рабочих и служащих райрыболовпотребсоюза,

Белякева Валентина Георгиевна—от профсоюзной организации работников госторговли и потребкооперации Нижневартовского рыбкоопа,

Кондратьева Зоя Григорьевна—от коллектива учителей средней школы № 1,

Шустовских Татьяна Федоровна—от коллектива работников милиции, суда и прокуратуры.

Нижневартовский избирательный участок № 2

Председатель участковой избирательной комиссии **Шашков** Михаил Васильевич—от коммунистической организации исполкома районного Совета депутатов трудящихся.

Заместитель председателя **Буруцкая** Анна Павловна—от профсоюзной организации работников нефтяной и газовой промышленности СУ-14.

Секретарь комиссии **Бахтина** Александра Васильевна—от профсоюзной организации работников геологоразведочных работ радиогеодезической партии № 50.

Члены комиссии:

Синицын Юрий Иванович—от коллектива инженерно-технических работников автобазы № 9,

Зайцев Виктор Иванович—от профсоюзной организации работников нефтяной и газовой промышленности СУ-14,

Романов Виталий Афанасьевич—от профсоюзной организации работников нефтяной и газовой промышленности СУ-14,

Черепанов Аркадий Владимирович— от профсоюзной организации работников нефтяной и газовой промышленности СУ-14,

Любимов Анатолий Васильевич—от коммунистической организации СУ-14,

Ефимов Николай Дмитриевич—от коммунистической организации СУ-5,

Стулин Юрий Васильевич—от профсоюзной организации работников нефтяной и газовой промышленности ремонтно-эксплуатационной базы НПУ «Мегионнефть»,

Куренная Нина Дмитриевна—от профсоюзной организации работников геологоразведочных работ радиогеодезической партии № 50.

Нижневартовский избирательный участок № 3

Председатель участковой избирательной комиссии **Зарифуллин** Харис Нурмухаметович—от коллектива управления НПУ «Мегионнефть».

Заместитель председателя комиссии **Якимов** Александр Алексеевич—от коммунистической организации Мегионской конторы разведочного бурения.

Секретарь комиссии **Кондратьев** Иван Григорьевич—от коллектива автотранспортного цеха НПУ «Мегионнефть».

Члены комиссии:

Махмутов Камсула Файзарахманович—от коллектива автотранспортного цеха НПУ «Мегионнефть»,

Упорова Маргарита Кузьминична—от коллектива орса НПУ «Мегионнефть»,

Ромашевский Иван Андреевич—от коллектива бригады буровиков № 4 Мегионской конторы разведочного бурения,

Тухватуллин Карим Галимович—от коллектива управления НПУ «Мегионнефть»,

Юртаева Наджит Афанасьевна—от коллектива управления НПУ «Мегионнефть»,

Салангин Василий Степанович—от коллектива строительного участка НПУ «Мегионнефть»,

Клименко Владимир Иванович—от коллектива строительного участка НПУ «Мегионнефть»,

Начметдинова Маргарита Александровна—от коллектива учителей средней школы № 2.

Баграсский избирательный участок № 4

Председатель участковой избирательной комиссии **Котович** Александр Васильевич—от коммунистической организации исполкома районного Совета депутатов трудящихся.

Заместитель председателя комиссии **Зеликман** Марк Соломонович—от коммунистической организации Мегионской конторы разведочного бурения.

Секретарь комиссии **Анашкина** Вера Николаевна—от общего собрания граждан пос. Баграс.

Члены комиссии:

Еожко Николай Николаевич — от коллектива рабочих и служащих Мегионской конторы разведочного бурения,

Кулешов Федор Давыдович—от общего собрания граждан пос. Баграс,

Филатова Валентина Петровна — от общего собрания граждан пос. Баграс,

Владимирова Евгения Аркадьевна—от общего собрания граждан пос. Баграс.

Мегионский избирательный участок № 5

Председатель участковой избирательной комиссии **Кузютин** Леонид Иванович—от коммунистической организации Мегионской нефтеразведочной экспедиции.

Заместитель председателя комиссии **Супрун** Валерии Павлович—от коммунистической организации Мегионской нефтеразведочной экспедиции.

Секретарь комиссии **Петрова** Татьяна Ивановна—от коллектива транспортного цеха Мегионской нефтеразведочной экспедиции.

Члены комиссии:

Кузнецова Лариса Григорьевна—от коллектива инженерно-технических работников Мегионской нефтеразведочной экспедиции,

Белоглазов Леонид Иванович—от коллектива транспортного цеха Мегионской нефтеразведочной экспедиции,

Малыгина Мария Федоровна—от профсоюзной организации работников геологоразведочных работ Мегионской нефтеразведочной экспедиции,

Симонова Тамара Ивановна — от коллектива инженерно-технических работников Мегионской нефтеразведочной экспедиции,

Барышева Валентина Семеновна—от коллектива транспортного цеха Мегионской нефтеразведочной экспедиции,

Калинкин Сергей Петрович — от коллектива механического цеха Мегионской нефтеразведочной экспедиции.

(Продолжение на 4 стр.)

ЖИВЫЕ РОДНИКИ

(Окончание. Начало на 1 стр.)

участие масс в выработке и обсуждении планов так же, как и их претворении в жизнь. Как раз здесь может проявиться активность масс, их прямое участие в управлении производством, их заинтересованность в его улучшении. Однако такого планирования снизу мы еще не имеем во многих колхозах и совхозах. Часто планы вырабатываются келейно, в канцеляриях и бухгалтериях, а массы стоят в стороне от этого важнейшего дела. Такая практика характерна, например, для совхоза «Вагайский» и некоторых других хозяйств Омутинского района. В указанном совхозе месяцами не собирается постоянно действующее производственное совещание, бездействует общественное бюро экономического анализа, очень редко проводятся собрания рабочих. А это как раз такие органы общественной жизни в совхозе, в которых должны бы проявляться инициатива и опыт рабочих, их активное отношение к проблемам хозяйствования. Видимо, партком совхоза и директор тов. Воробьев сознают, что они совершенно неудовлетворительно ведут хозяйство. Убыток по совхозу в прошлом году составил около миллиона рублей, уже около полумиллиона дало хозяйство убытка и в этом году. Так почему же они пренебрегают опытом масс, почему не опираются на них в вопросах ведения производства? Сказывается многолетняя привычка только к командованию людьми, неумение работать в коллективе, втягивать его в управление всеми делами совхоза.

Между тем новые требования партии предполагают значительное повышение уровня руководства производством как, прежде всего, руководства людьми, производящими материальные ценности.

Решения мартовского и сентябрьского Пленумов ЦК КПСС вызвали огромную энергию мыслей и дел в народе, небывалый размах творческой активности и инициативы. О славных делах тружеников промышленных предприятий, колхозов, совхозов, наших ученых и другой интеллигенции ежедневно сообщается на страницах нашей прессы. Все новые и новые коллективы трудящихся становятся на трудовую вахту в честь предстоящего XXIII съезда КПСС. В нашей области в соревнование за достойную встречу съезда партии включились нефтяники и строители, геологи и лесорубы, машиностроители и мебельщики, рабочие многих совхозов и колхозники. И это является ярким проявлением единства партии и народа, огромного отклика, который нашли в народе решения партии. Миллионы советских людей стремятся отметить знаменательное событие в жизни партии — XXIII съезд—досрочным выполнением планов, освоением новых месторождений и новых более совершенных изделий, улучшением качества выпускаемой продукции, достижением высоких экономических показателей в работе предприятий.

Долг партийных организаций, всех руководителей предприятий, колхозов и совхозов—всемерно поддерживать и развивать этот дух творчества масс, их соревнование за достижение лучших результатов в труде, их стремление сделать производство высокоэффективным и рентабельным. Они обязаны делать все для того, чтобы вовлекать массы в управление производством, развивать их активность и инициативу, повышать их влияние на результаты производства. К этому и должна быть направлена сейчас вся организаторская и идейно-воспитательная работа партийных организаций.

(Передовая „Тюменской правды")

СЛОВО К РОДИТЕЛЯМ

Как помочь детям учиться?

Закончился первый этап обучения наших детей в новой школе—первая четверть. Не всем она принесла радость и успокоение. 55 мальчиков и девочек остались неуспевающими. Это большая беда для ребят, но не меньшая и для родителей.

Умеем ли мы вовремя быть полезными детям, умеем ли правильно помочь им учиться?—вот какие вопросы волнуют многих родителей.

Нужно ли учить детей до школы читать и писать? Это первый вопрос, который задают родители себе и своим собеседникам. Я считаю, это нужно делать, но так, чтобы было интересно, легко, чтобы у сына или дочери не пропало желание идти в школу. Как это сделать—вам всегда подскажут и любой школе, так как все мы заинтересованы в том, чтобы в класс приходили мальчики и девочки не только с новенькими портфелями и букетами цветов в руках, но и во всех отношениях подготовленными к тому нелегкому,хотя и радостному пути,на который они вступают.

И вот ваши сын или дочь приходят из школы. Каждый день вы встречаете своего малыша одним и тем же вопросом: «Ну как в школе? Что нового?» Вы придирчиво рассматриваете первые палочки, первые цифры, выведенные робкой рукой. Нет-нет да и мелькнет в тетради большая клякса. Строго не судите: вспомните, что когда-то эти крючки и закорючки давались вам тоже нелегко.

Надо ли готовить уроки с первоклассниками?

Как предотвратить появление у ребенка привычки к тому, чтобы кто-то позаботился обо всех его делах? На первых порах маленький ученик нуждается в вашей помощи. Эти первые шаги очень важны, от них зависит вся будущая его жизнь. Чем же конкретно вы можете помочь своему первокласснику? Прежде всего организовать рабочее место. Конечно, у нас еще не всегда хорошо с жильем. Но где бы ребенок ни готовил уроки, проследите за тем, чтобы он никогда ничего не искал: всем его вещам надо найти строго определенное место. Вот здесь-то и потребуется ваша помощь. Вы заметили, что ваш сын или дочь встал из-за стола, а тетрадки так и остались раскрытыми, вода, в которой он смывал краску с кисточки,— не вылита, бутылочка с клеем не закрыта. Ни в коем случае не разрешайте заняться чем бы то ни было другим, пока он не убрал все за собой. Этим вы привьете детям аккуратность.

Хорошо, если дети садятся за уроки в одно и то же время. Преследите, чтобы на столе не было ничего лишнего—только то, что нужно ему для занятий. Чернила чистые, перышко—исправное, свет падает слева. Теперь пусть ребенок объяснит, что задано. Предположим, написать строчку буквы П. Нет смысла заставлять это делать сначала на черновике, нужно приучить делать все сразу хорошо, но главное, чтобы он старался, не торопился отделаться. Вот тут-то вы ему понадобитесь: «Не торопись, сынок, смотри, какая хорошая буковка получилась. Постарайся, чтобы другая вышла еще лучше.»—Это поможет ему в его нелегкой работе. Но если сын сделал задание уж очень плохо, надо, чтобы он переделал его на листочке и вложил в тетрадь не для отметки, а чтобы учительница видела, как старался ребенок, и отнеслась к его труду с уважением.

Главная задача родителей следить за тем, чтобы дети не отвлекались во время работы. Вы наблюдали, как иногда ваши дети-старшеклассники растягивают приготовление уроков. Вроде сидят за столом, никуда не уходят, но и ничего не делают. Это одна из самых дурных ученических привычек. А если взрослые спокойно, вежливо, но неуклонно будут возвращать его к урокам,он научится работать.

Надо как можно раньше отучить ребенка наедине со своими уроками. Резко это делать не следует—отойдите сначала по каким-то своим делам, а потом постепенно он привыкнет к тому,что вас нет рядом.

Пожалуй, ни один предмет школьного курса не доставит столько беспокойства, сколько русский язык. Очень часто обеспокоенные папы и мамы приходят с вопросами: что делать, как научить детей писать грамотно? Научить можно, только для этого нужно терпение. Задом задано упражнение. Его можно использовать в качестве текста для диктанта. Два-три предложения прочитайте медленно,отчетливо.Пусть ваш сын или дочь объяснит написание всех трудных слов, которые встретятся в тексте.Особое внимание нужно обратить на слова,где пропущены буквы, припомнить правило, по которому пишется эта буква или знак препинания. Эти занятия очень сблизят вас с ребенком, а поскольку они принесут пользу, то это и заставит его испытать чувство благодарности к вам. Такую же помощь своим детям могут оказать родители в работе над изложением и сочинением.

Вот учитель дал детям задание описать свой ежедневный путь от дома до школы. Ваш сын в недоумении: о чем писать, кажется, все на этом пути привычно. Не пожалейте времени—возьмите сына за руку и проделайте этот же путь вместе, внимательно приглядываясь ко всему, что на нем встречается, не только к предметам, но и к людям. Попробуйте сами ему рассказать обо всем виденном. Это будет заготовка для будущего сочинения.

Это тоже важно

Придя с работы, вы прежде всего осведомляетесь: «Письменные уроки все приготовил?». И как-то получается, что к устным предметам относитесь более снисходительно.А ведь то и плачевно, что по устным предметам ребята у нас не успевают гораздо чаще. Как помочь ребенку научиться отвечать легко, свободно? Опять-таки начинать надо тогда, когда он совсем еще мал. Отвечают хорошо те ребятишки, которые привыкли много рассказывать дома, для которых стало просто потребностью пересказать содержание виденного фильма, прочитанной книги.

Существует неверное представление, будто бы текст для пересказа нужно обязательно читать вслух. Есть дети, которым громкое чтение только мешает: они вслушиваются в звуки своего голоса и не могут сосредоточиться.Если ребенок не запоминает,не сердитесь на него, не нервничайте. Пусть он попытается пересказать по частям. Важно и то, как ваш сын или дочь будут завтра пересказывать на уроке, то есть с какой интонацией, чувством.

Иногда можно слышать от некоторых ребят: «Я не люблю математику, зачем она мне нужна? Ведь я не собираюсь быть математиком и даже не думаю заниматься техникой».

Ни один из школьных предметов не развивает мышление так, как математика. Занимаясь математикой, ребенок приучается рассуждать логически, обоснованно, доказательно, приучается последовательно излагать свою мысль. Но это один из трудных предметов.

Мать обращается к учителю с претензией, что дома сын решает задачи, а в классной работе получает двойки. Но выясняется, что часто отец показывает решение аналогичной задачи, а заданную малыш решает сам. Вот потому-то мальчик в классе и не справляется с работой.

Или еще. Бабушка следит за выполнением домашней работы.

— Бабушка, три помножить на четыре будет восемь?

— Нет. Думай.

— Десять?

— Нет. Думай.

— Двенадцать?

— Молодец, умница.

В действительности же ребенок гадает, а не считает. Надо его заставить думать, искать решение, а не тыкаться вслепую.

Так как математика часто дается детям труднее, чем другие предметы, то этому предмету нужно уделить особое внимание. Родители должны советоваться со школьными учителями, как и чем они могут помочь своим детям в занятиях математикой.

Я говорила в основном о работе с детьми младшего возраста, так как это самые ответственные годы. Именно в этом возрасте закладываются основы отношения к работе, распределения времени, сил, энергии. Детям с первых шагов надо помогать делать их правильно.

Л. Альхамова,
директор Нижневартовской школы № 2.



КРЫМСКАЯ ОБЛАСТЬ. При совхозе „Южный" организована республиканская школа птицеводов. Различные хозяйства Украины посылают сюда своих представителей перенять передовые методы и приемы выращивания молодняка, освоить механизацию трудоемких процессов, изучить особенности анатомии и физиологии птицы. Перед слушателями выступают ученые и опытные мастера. Практические занятия проводятся во всех цехах птицесовхоза.

На снимке: Герой Социалистического Труда Александра Павловна Гетьман (справа) беседует со слушателями школы птицеводов.

Фото Ю. Шевцова.
Фотохроника ТАСС

Госстрах предлагает услуги

Перевод на семи- и шестичасовой рабочий день, механизация трудоемких работ, внедрение новой техники, автоматизация производственных процессов, осуществление мероприятий по охране труда — это далеко не полный перечень того, что делается в нашей стране для обеспечения нормальных условий труда и его безопасности.

Однако несчастные случаи все-таки происходят. Неосторожность, рассеянность, невнимательность — и вот несчастный случай на производстве, частичная и даже полная утрата трудоспособности. Еще чаще несчастные случаи происходят в быту. Первое время после катастрофы человеку бывает очень трудно. К тяжелому душевному и физическому состоянию добавляется мысль, что теперь ты даже на хлеб не заработаешь. И тут приходит на помощь Госстрах.

Страхование от несчастных случаев — наиболее распространенный вид страхования в РСФСР. В 1963 году такие договоры заключили 4568 тысяч рабочих, колхозников и служащих.

Страховые взносы невелики и посильны каждому: со 100 рублей страховой суммы вносится от 25 копеек до 1 рубля 20 копеек в год, в зависимости от профессии страхователя или его работы. Например, если плотник заключит договор страхования от несчастных случаев на страховую сумму 1000 рублей, то ему придется уплатить всего 5 рублей. Несколько выше страховой взнос установлен для работающих со взрывчатыми и ядовитыми веществами, для шахтеров, верхолазов и работников некоторых других профессий.

Договоры страхования от несчастных случаев заключаются с гражданами в возрасте от 16 лет до 70. Срок — от 1 года до 5 лет. Страховая сумма—до 3000 рублей.

В соответствии с действующими правилами страхования органы Госстраха выплачивают страховую сумму при утрате общей постоянной трудоспособности или смерти застрахованного от несчастного случая: при движении средств транспорта или при их крушении, при работе на машинах, пользовании оружием или инструментами, в результате взрыва, обвала, ожога, удара молнии, действия электрического тока, обмораживания, замерзания, внезапного отравления (кроме отравления алкоголем), нападения злоумышленника, независимо от того, где произошел несчастный случай—на производстве, дома, на улице.

Страховая сумма выплачивается также, если человек утонул или смерть его наступила от клещевого весенне-летнего энцефалита, столбняка, патологических родов.

При утрате трудоспособности на 100 процентов выплачивается полная страховая сумма, а при частичной — столько процентов от страховой суммы, на сколько процентов утрачена трудоспособность.

Товарищи, заключайте договоры добровольного страхования от несчастных случаев. Для заключения договора обращайтесь в инспекцию или к агенту Госстраха.

А. Ведров,
начальник инспекции Госстраха по Нижневартовскому району.

СЕГОДНЯ ПОЭТУ ИСПОЛНЯЕТСЯ 50 ЛЕТ

К. М. СИМОНОВ

ИЗ АВТОБИОГРАФИИ

... Я родился в Ленинграде в 1915 году. Учился в школе-семилетке в Рязани и Саратове. Воспитывался в семье командира Красной Армии, жил эти годы в военных городках и командирских общежитиях. Окончив в 1930 году семь классов, до 1935 года работал токарем по металлу сначала в Саратове, а потом в Москве. В 1934 году поступил в Литературный институт имени Горького.

...В 1938 году окончил институт и поступил в аспирантуру, где проучился год. Прервав занятия в связи с поездкой в качестве военного корреспондента в 1939 году в Монголию, больше в аспирантуру не возвращался.

... Первые свои стихи напечатал в 1934 году в сборнике молодых поэтов «Смотр сил». Свою первую книгу-поэму «Павел Черный» о Беломорстрое опубликовал в 1938 году. В этом же году вышла моя первая книга стихов «Настоящие люди» и историческая поэма «Ледовое побоище», а вслед за ней поэма «Суворов». В 1940 году я выпустил первую книгу военных стихов «Стихи 1939 года», посвященных событиям на Халхин-Голе, где был работником армейской газеты «Героическая Красноармейская».

...В июне 1941 года был призван в армию и на протяжении всей войны состоял военным корреспондентом «Красной звезды». В начале Великой Отечественной войны вступил в партию.

...Мои военные корреспонденции, очерки, рассказы, написанные на различных фронтах, впоследствии составили четыре книги под общим названием «От Черного до Баренцова моря».

... В конце войны и после нее мне пришлось много бывать за рубежом в качестве или корреспондента газет, или члена различных советских делегаций. Я побывал в Японии, США, Канаде, Франции, Англии, Италии, Германии, Китае и ряде других стран. Результатом этих поездок явились: пьеса «Русский вопрос», книга стихов «Друзья и враги», книга очерков «Сражающийся Китай», а также ряд статей..



* * *

Всю жизнь любил он рисовать войну.
Беззвездной ночью наскочив на мину,
Он вместе с кораблем пошел ко дну,
Не дописав последнюю картину.

Всю жизнь лечиться люди шли к нему,
Всю жизнь он смерть преследовал жестоко
И умер, сам привив себе чуму,
Последний опыт кончив раньше срока.

Всю жизнь привык он пробовать сердца.
Начав еще мальчишкою с „ньюпора",
Он в сорок лет разбился, до конца
Не испытав последнего мотора.

Никак не можем помириться с тем,
Что люди умирают не в постели,
Что гибнут вдруг, не дописав поэм,
Не долечив, не долетев до цели.

Как будто есть последние дела,
Как будто можно, кончив все заботы,
В кругу семьи усесться у стола
И отдыхать под старость от работы..:

1939 г.

* * *

А. СУРКОВУ

Ты помнишь, Алеша, дороги Смоленщины,
Как шли бесконечные, злые дожди,
Как кринки несли нам усталые женщины,
Прижав, как детей, от дождя их к груди,
Как слезы они вытирали украдкою,
Как вслед нам шептала: — Господь вас спаси! —
И снова себя называли солдатками,
Как встарь повелось на великой Руси.
Слезами измеренный чаще, чем верстами,
Шел тракт, на пригорках скрываясь из глаз:
Деревни, деревни, деревни с погостами,
Как будто на них вся Россия сошлась,
Как будто за каждою русской околицей,
Крестом своих рук ограждая живых,
Всем миром сойдясь, наши прадеды молятся
За тех бога не верящих внуков своих.
Ты знаешь, наверное, все-таки родина —
Не дом городской, где я празднично жил,
А эти проселки, что дедами пройдены,
С простыми крестами их русских могил.
Не знаю, как ты, а меня с деревенскою
Дорожной тоской от села до села,
Со вдовьей слезою и с песнею женскою
Впервые война на проселках свела.
Ты помнишь, Алеша: изба под Борисовом,
По мертвому плачущий девичий крик,
Седая старуха в салопчике плисовом,
Весь в белом, как на смерть одетый, старик.
Ну что им сказать, чем утешить могли мы их?
Но, горе поняв своим бабьим чутьем,
Ты помнишь, старуха сказала: — Родимые,
Покуда идите, мы вас подождем.
«Мы вас подождем!» — говорили нам пажити.
«Мы вас подождем!» — говорили леса.
Ты знаешь, Алеша, ночами мне кажется,
Что следом за мной их идут голоса.
По русским обычаям, только пожарища
На русской земле раскидав позади,
На наших глазах умирают товарищи,
По-русски рубаху рванув на груди.
Нас пули с тобою пока еще милуют.
Но, трижды поверив, что жизнь уже вся,
Я все-таки горд был за самую милую,
За горькую землю, где я родился,
За то, что на ней умереть мне завещано,
Что русская мать вас на свет родила,
Что, в бой провожая нас, русская женщина
По-русски три раза меня обняла.

1941 г.

Журнал «Наука и религия»

В этом году журналу «Наука и религия» исполнилось шесть лет. Журнал завоевал значительную аудиторию, его тираж составляет 200 тысяч экземпляров. Однако он еще не стал массовым изданием, не доходит не только до верующих, но и до всех тех, кто ведет атеистическую пропаганду.

Журнал «Наука и религия» отсутствует во многих киосках «Союзпечати», а некоторые киоскеры верующие, получая журнал, прячут его и возвращают как «неходовой товар».

Сотни библиотек Советского Союза не выписывают этот журнал. Не всегда можно увидеть его в фойе кинотеатров, ателье, парикмахерских, где он бы мог заинтересовать и верующих и неверующих. Редакция журнала получает много писем, авторы которых разными словами, в разной форме говорят одно и то же: «Никогда раньше не читал вашего журнала, но вот недавно случайно перелистал один из номеров, и теперь я — ваш постоянный читатель! Интересный, полезный для широкого круга людей журнал!».

Журнал «Наука и религия» тематически очень разнообразен: в нем рассказывается о новейших научных открытиях, о тайнах человеческой психики, о том, как люди, исследуя мир, преодолевают заблуждения и суеверия, доставшиеся нам в наследство из далекого прошлого, о прекрасном в жизни и в искусстве, о нравах, обычаях и верованиях народов земного шара, о загадочных явлениях природы и о многом другом.

Мы считаем, что журнал «Наука и религия», пропагандирующий научное мировоззрение, нужен каждой городской, сельской, профсоюзной, школьной библиотеке, читальне, красному уголку.

Мы хотим, чтобы журнал «Наука и религия» читали в семье, в поезде, на самолете и на теплоходе, в фойе кинотеатров, ателье, парикмахерских.

В 1966 году журнал «Наука и религия» поведет большой разговор с читателями по вопросам нравственности, о том, чем жив человек, о его путях в жизни, о добре и зле, о вере и безверии...

В журнале будет публиковаться «Школа красноречия»; печататься статьи, очерки и репортажи по разделам: «Дорогами научного поиска», «Прошлое и настоящее религии», «Глазами психиатра», «Встречи с необычным», «О людях щедрого сердца», «Споры и размышления» и др.

В 1966 году журнал напечатает новую повесть Льва Овалова «Помни обо мне», познакомит своих читателей с новыми произведениями В. Тендрякова, В. Померанцева, В. Аксенова, с малоизвестными рассказами Аркадия Аверченко, Теффи, Михаила Зощенко.

В 1966 году журнал «Наука и религия» будет выходить в увеличенном объеме на прежних условиях подписки.

Мы рассчитываем на вашу помощь и поддержку и постараемся оправдать доверие читателей.

С уважением
В. Мезенцев,
главный редактор журнала „Наука и религия".

◆ В ЖУРНАЛЕ „НАУКА И РЕЛИГИЯ" ВЫ ПРОЧТЕТЕ о новейших научных открытиях, познакомитесь с древней историей разных народов земного шара, узнаете разгадку многих необычных, таинственных явлений природы и человеческой психики.

◆ В 1966 ГОДУ ЖУРНАЛ „НАУКА И РЕЛИГИЯ" поведет большой разговор с читателями по вопросам нравственности, о том, чем жив человек, о его путях в жизни, о добре и зле, о вере и безверии...

◆ В ЖУРНАЛЕ ПУБЛИКУЕТСЯ „Школа красноречия"; печатаются статьи, очерки и репортажи по разделам: „Дорогами научного поиска", „Прошлое и настоящее религии", „Глазами психиатра", „Встречи с необычным", „О людях шедрого сердца", „Споры и размышления".

◆ В 1966 году журнал НАПЕЧАТАЕТ НОВУЮ ПОВЕСТЬ Льва Овалова „Помни обо мне", познакомит своих читателей с новыми произведениями В. Тендрякова, В. Померанцева, В. Аксенова, с малоизвестными рассказами Аркадия Аверченко, Теффи, Михаила Зощенко.

◆ В 1966 ГОДУ ЖУРНАЛ „Наука и религия" будет выходить в увеличенном объеме, с большим количеством иллюстраций и лучшем оформлении — на прежних условиях подписки: на год — 3 руб. 60 коп., на полгода — 1 руб. 80., на три месяца — 90 коп. Цена отдельного номера — 30 коп.

Подписка принимается общественными распространителями печати по месту работы и учебы, отделами и агентствами „Союзпечати", а также отделениями связи.

В подарок читателям

Скоро в поселке нефтяников откроется своя библиотека. Для любителей книги радушно распахнет двери светлый и уютный читальный зал. Только вот книг в будущей библиотеке пока маловато. Поэтому райком комсомола решил помочь жителям пятого квартала и объявил сбор художественной литературы среди населения.

Спешите внести и свой вклад в этот добрый подарок! Приемный пункт — райком комсомола.

ПОПРАВКА

В № 102 нашей газеты за 24 ноября в статье „Главный враг — бесхозяйственность" допущена ошибка. Во втором абзаце в третьей строчке сверху следует читать: ...государство выделило в достатке машины и оборудование, направило опытные кадры".

Редактор
Н. ГАРЕВСКИХ

Дорогие товарищи!

Не забудьте подписаться на районную газету

«Ленинское знамя» на 1966 год.

Подписку принимают все отделения связи, почтальоны, агентство «Союзпечать», а также общественные распространители печати в организациях и учреждениях.

Подписная цена на год 2 руб. 28 коп., на полгода — 1 руб. 14 коп., на три месяца — 57 коп.

Тираж 1430 Нижневартовская типография управления по печати Тюменского облисполкома Заказ 284

ДЕКАБРЬ

Пролетарии всех стран, соединяйтесь!

Ленинское знамя

Орган Нижневартовского районного комитета КПСС и районного Совета депутатов трудящихся Тюменской области

Год издания 24-й

ВОСКРЕСЕНЬЕ, 5 декабря 1965 года

№ 105 (2058)

Цена 2 коп.

День Конституции СССР

Советская Конституция — конституция победившего социализма, одно из величайших завоеваний Октябрьской социалистической революции, ознаменовавшей рождение нового общественного строя и присущей ему новой советской социалистической демократии. В Конституции СССР в законодательном порядке закреплены неотъемлемые права и обязанности трудового народа. Реальные права и свободы граждан СССР обеспечиваются социалистической собственностью на орудия и средства производства, отсутствием эксплуатации человека человеком и государственной властью, которая принадлежит самим трудящимся.

Подлинный демократизм советского строя находит свое яркое выражение в неиссякаемой творческой энергии нашего народа, построившего под руководством ленинской партии социалистическое общество и успешно претворяющего в жизнь программу коммунистического строительства, утвержденную XXII съездом КПСС. Великие созидательные цели партии пронизаны заботой о человеке.

Постоянно улучшая материальные и культурные условия жизни, совершенствуя государственное устройство и управление общественными делами, партия всемерно расширяет социалистическую демократию. Через Советы, профессиональные союзы и ряд других массовых организаций миллионы людей нашей страны активно участвуют в управлении государством. Именно на новом этапе развития, когда Советское государство стало общенародным, задача развертывания и совершенствования социалистической демократии сформулирована в Программе КПСС, как главное направление в развитии Советского государства в период строительства коммунизма.

Успехи советского народа в строительстве новой жизни — результат развития социалистической демократии.



Горно-Бадахшанская автономная область. Десятки молодых специалистов, окончивших высшие учебные заведения, трудятся в родных памирских краях. Зебониссо Шадманова (на снимке) заведует родильным отделением областной больницы в Хороге. Она стала работать здесь сразу после окончания Душанбинского медицинского института.

Фотохроника ТАСС



Москва. 3 декабря исполнилось сто лет со дня основания сельскохозяйственной академии имени К. А. Тимирязева. За этот срок она дала стране свыше 43 тысяч специалистов, из них более 40 тысяч подготовлено за годы Советской власти. Выпускники академии во время коллективизации приняли активное участие в социалистическом переустройстве деревни. Когда прозвучала военная тревога, тимирязевцы, люди одной из самых мирных профессий, встали на защиту Родины. Сейчас во всех уголках нашей страны трудятся на полях и фермах тысячи питомцев академии. За последние пять лет Государственный комитет по делам изобретений и открытий СССР зарегистрировал более пятисот оригинальных работ, выполненных сотрудниками академии. Учеными созданы новые сорта многих сельскохозяйственных культур, разработаны прогрессивные агротехнические приемы и их экономические обоснования. За последние пять лет в академии подготовлено 690 кандидатов и 84 доктора наук. Сейчас в этом старейшем учебном заведении обучаются студенты самых различных национальностей.

На снимках: вверху — в лаборатории искусственного климата кафедры физиологии растений. Внизу — группа студентов академии. Слева направо: — литовец Иозас Стяпутис, украинец Виктор Фоменко, русский Петр Магуров, казах Жумагали Аткешев, киргиз Осмонали Ботобаев, белоруска Светлана Лохман, казах Амангельды Дарбаев, русский Николай Васильев, кореец Ким Ир Сен.

Фото Н. Кулешова.

Фотохроника ТАСС

ПРАЗДНИК В ТАЙГЕ

Этот праздник в календаре не обозначен — он был семейным праздником дорожников СУ-904.

27 ноября состоялось торжественное открытие столовой на участке. Там, где пять месяцев назад стояла извечная тайга, туда, отмахиваясь от комаров, прибыла первая группа строителей автодороги Нижневартовск—Сургут. Под кроной огромного дерева, стоя начальник участка Юрий Григорьевич Шереметьев и говорил, что здесь будет производственная база: жилье, котельная, электростанция, кузница и ряд других объектов.

Люди сидели на стволе кедра, сраженного временем. Некоторые недоверчиво улыбались, но большинство слушали внимательно...

Сейчас все они за праздничным столом. Те, кто рубил лес, корчевал тайгу, строил жилье. Яркий свет электрических ламп заливает столовую. Их сегодня не узнать, этих лесорубов, плотников, электриков, трактористов, шоферов. Не узнать элегантных и неожиданно красивых наших женщин. Ведь сегодня впервые коллектив собрался по-настоящему вместе, и вот впервые вынуты костюмы и платья, много месяцев пролежавшие в чемоданах.

...Юрий Григорьевич Шереметьев снова, как и пять месяцев назад, говорит о работе. На месте недавней тайги выросла электростанция, пущена кузница, заканчивается строительство котельной, гаража...

Люди слушают. Это про них говорят, это они прорубили намеченную просеку автотрассы длиной в 6,6 километра, это они проложили тракторную трассу в 11 километров, они отсыпали первые 40 тысяч кубометров грунта под полотно будущей дороги...

Повара приготовили вкусный ужин, сервировали столы. Праздник — так праздник. И уже залился баян Александра Веселова, и затянули песню дружные голоса.

Далеко за полночь продолжалось веселье. Горели теплые огоньки в окнах столовой. Как живой остров среди тайги лежал маленький поселок дорожников...

Б. Бакланов.

РАДУШНЫЙ ПРИЕМ

Вечером 27 ноября участников художественной самодеятельности городка нефтяников встречал Мегион. Несмотря на поздний приезд, артистов встретили очень тепло, и первый выездной концерт прошел хорошо. Особенно понравились хозяевам выступления наших танцоров: Рамешвили, Соболева, Цветкова и самой юной участницы — одиннадцатилетней Тани Федоровой.

После концерта самодеятельные артисты Мегиона приняли в гости к своим коллегам. Благодарили за визит, говорили о необходимости встречаться как можно чаще.

После Мегиона наши ребята были в гостях у животноводов Ваты, и хотя приезд был внезапным, весть об этом быстро облетела село. Буквально за час зрительный зал был уже переполнен. Концерт понравился. Каждое второе выступление было повторено на «бис». И долго после концерта не расходились ватинцы. Благодарили, просили почаще наведываться в гости. Довольные теплым приемом и немного уставшие, уезжали наши ребята домой.

— До новых встреч! — неслось им вслед.

М. Пугове.

пос. Нижневартовск.

ВЕЧЕР ПЕСНИ

В клубе поселка Мегион состоялся вечер комсомольской песни. Начальник штаба ударной комсомольской стройки В. Александров рассказал об истории комсомола. На каждом этапе героического пути нашей молодежи была у юношей и девушек своя любимая песня. Все они прозвучали на этом вечере. Торжественная часть закончилась приемом в комсомол. Девятнадцать ребят стали членами Коммунистического Союза молодежи.

М. Семенова.

Комсомол и спорт

Как подружить ребят со спортом? Как вырастить наших юношей и девушек сильными, ловкими, смелыми, умеющими бегать и плавать, метко стрелять и прыгать с парашютом, ходить на лыжах и брать барьеры?

Обо всем этом 1 декабря шел разговор на пленуме Нижневартовского райкома комсомола. С докладом «О спортивной и оборонно-массовой работе с молодежью» выступил секретарь районного комитета ВЛКСМ Эдуард Лукович.

А. Воецкая.

Сами для себя

Зимние каникулы без катания на коньках — это интересно? Нижневартовские школьники решили, что не очень весело встречать Новый год без своего катка. 28 ноября они вышли на воскресник. Пятьдесят мальчишек и девчонок с лопатами полдня расчищали стадион за школой. Им помогали старшие друзья — комсомольцы районного центра. Когда поле было готово, стала «подъезжать» вода. Начали заливать каток.

Зимний день короток — закончить не успели. Но намерены это сделать до конца недели.

С. Долгошеина,
секретарь Нижневартовского РК ВЛКСМ.



РЕЗЕРВЫ— В ДЕЙСТВИЕ

Задача у нас такая...

Наступил декабрь. Все короче и короче дни, не успеешь оглянуться, как уже смеркается. И тогда в поселке нефтяников вспыхивают прожекторы. Строители не уходят с объектов с наступлением темноты. У них сейчас очень ответственное время—надо закончить к новому году 25 домов.

При всей остроте жилищного вопроса в нашем поселке мы долгое время очень невнимательно подходили к нему. На то был ряд причин, может быть, не очень уважительных, но неизбежных. В результате положение сложилось серьезное. За три прошедших квартала мы сделали 6 тысяч квадратных метров жилья, в то время как план у нас—11 тысяч. В нашем распоряжении оставалось два месяца на пять тысяч квадратных метров.

Как мобилизовать и направить все силы на выполнение плана? Какие изыскать внутренние резервы? Ведь рабочих у нас вполне достаточно—920 человек. Однако организована эта сила была очень плохо. План управления был распределен только на участки. Ответственность за выполнение ложилась на плечи начальников участков, мастеров и прорабов. Бригады же не были планово закреплены, не было плановых заданий определенных объектов. С этого и начали.

В конце октября мы вплотную занялись закреплением за бригадами заданий и объектов. Доводили планы до каждого мастера. Потом ездили по участкам, проводили собрания, объясняли сложность ситуации.

Начали работать по-новому. И как первый эффект—эти четыре-пять часов, прихваченные строителями у тьмы. Сейчас не приходится убеждать людей, действовать в приказном порядке. Кончается световой день, а строители не расходятся. Приходит воскресенье, а люди работают. Потому что сейчас каждая бригада—это сознательная единица, отвечающая за свой конкретный план. Стало больше четкости в работе, больше организованности — дома стали расти быстрее.

Очень помогло и то обстоятельство, что отдел снабжения стал работать на бригады. Если раньше материалом бригады обеспечивали себя сами и теряли на это уйму времени, то сейчас они это время используют на строительство.

По-прежнему очень эффективно работают бригады, закладывающие нулевые циклы. Теперь плотники, приходя на объект, сразу же начинают возводить стены.

Сроки, качество, экономия—вот на чем строится сегодня жизнь наших бригад. Сейчас мы активно переводим их на хозрасчет. И они охотно принимают новые условия. Ведь даже просто при выполнении плана по расходу материалов они получают поощрительные премии. А при экономии премия доходит до сорока процентов.

Немаловажным событием считаем мы и создание третьего участка на базе первого и второго. Почему? Потому что концентрируются объекты, равномернее распределяется задание, легче контролировать его выполнение.

Каковы же результаты всех наших преобразований? Бригада В. Г. Соболевского построила дом за полтора месяца. Бригада П. М. Кузнецова—тоже. А раньше у нас дом строился два с половиной, три месяца.

Хорошее настроение у строителей. Бодрое. А с хорошим настроением и работа спорится. Значит, поставленные задачи мы выполним.

А задачи у нас—сдержать обещания, закончить план, дать нефтяникам к новому году хорошие, удобные квартиры.

Н. Хасанов,
председатель постройкома СУ-14.



Архангельская область. Хорошо идут дела в Мелентьевском лесопункте Коношского леспромхоза. Его коллектив уже выполнил семилетнее задание, сдав стране более 800 тысяч кубометров деловой древесины. До конца года мелентьевцы обязались заготовить не менее 60 тысяч кубометров.

На снимке: погрузка древесины на нижнем складе Мелентьевского лесопункта.

Фото А. Овчинникова.
Фотохроника ТАСС

Об утверждении состава участковых избирательных комиссий по выборам народных судей Нижневартовского районного народного суда РСФСР

Решение № 187 исполкома Нижневартовского районного Совета депутатов трудящихся, Ханты-Мансийского национального округа, Тюменской области от 26 ноября 1965 года

(Продолжение. Начало см. в №№ 103—104).

Охтеурьевский избирательный участок № 16

Председатель участковой избирательной комиссии **Евдокимов** Семен Дмитриевич—от коллектива работников Охтеурьевского лесничества.

Заместитель председателя комиссии **Доронин** Василий Иванович—от коммунистической организации Охтеурьевского ГОХа.

Секретарь комиссии **Коваленко** Леонид Владимирович—от коллектива учителей Охтеурьевской начальной школы.

Члены комиссии:

Абдуллин Резван Ромазанович—от общего собрания граждан пос. Старое Охтеурье,

Хохлянкин Леонид Викторович — от общего собрания граждан пос. Старое Охтеурье,

Краева Тамара Серафимовна—от коллектива рабочих и служащих Охтеурьевского ГОХа,

Сигильетова Марина Григорьевна—от общего собрания граждан пос. Старое Охтеурье.

Ларьякский избирательный участок № 17

Председатель участковой избирательной комиссии **Усов** Александр Кузьмич—от коллектива работников Ларьякского отделения Госбанка.

Заместитель председателя комиссии **Сомов** Виктор Николаевич—от коллектива работников Ларьякской сейсмопартии.

Секретарь комиссии **Антипова** Анна Михайловна—от коллектива учителей Ларьякской средней школы.

Члены комиссии:

Сухинина Галина Григорьевна—от коллектива работников Ларьякского Дома культуры,

Титов Геннадий Демьянович—от коллектива работников Ларьякской сейсмопартии,

Долгушин Ефим Иванович—от коммунистической организации Ларьякской средней школы,

Пасынков Василий Иванович—от коллектива работников Ларьякского отделения связи,

Зенкина Валентина Дмитриевна—от коллектива медицинских работников Ларьякской участковой больницы,

Коваленко Вера Александровна—от профсоюзной организации работников просвещения, высшей школы и научных учреждений Ларьякского детского сада.

Сосново-Борский избирательный участок № 18

Председатель участковой избирательной комиссии **Захаров** Василий Прокопьевич—от коммунистической организации Сабунского промыслово охотничьего хозяйства.

Заместитель председателя комиссии **Гришаев** Борис Владимирович—от профсоюзной организации работников государственной и кооперативной торговли Сабунского промыслово-охотничьего хозяйства.

Секретарь комиссии **Гришаев** Алексей Елипифорович—от работников Ларьякского лесничества.

Члены комиссии:

Камин Александр Миронович—от коммунистической организации Сабунского промыслово-охотничьего хозяйства,

Камин Мирон Тимофеевич—от профсоюзной организации работников госторговли и потребкооперации Сабунского промыслово-охотничьего хозяйства,

Архипова Анна Григорьевна—от коллектива учителей Ларьякской средней школы,

Камина Ульяна Викторовна—от коллектива учителей Ларьякской средней школы.

Чехломеевский избирательный участок № 19

Председатель участковой избирательной комиссии **Анисимов** Валентин Тимофеевич—от коммунистической организации пос. Чехломей.

Заместитель председателя комиссии **Кыкина** Анастасия Петровна—от коллектива учителей Чехломеевской начальной школы.

Секретарь комиссии **Соромина** Аполинария Николаевна—от коллектива учителей Чехломеевской начальной школы.

Члены комиссии:

Батурина Еликанида Васильевна—от коллектива медицинских работников Ларьякской участковой больницы,

Гребнев Анатолий Алексеевич—от коллектива рабочих Чехломеевского производственного участка Нижневартовского коопзверопромхоза,

Прасин Владимир Ефимович—от коллектива рабочих Чехломеевского производственного участка Нижневартовского коопзверопромхоза,

Батурин Николай Васильевич—от коллектива работников Ларьякского отделения связи.

Корликовский избирательный участок № 20

Председатель участковой избирательной комиссии **Серебряков** Василий Васильевич—от коммунистической организации Корликовского промыслово-охотничьего хозяйства.

Секретарь комиссии **Сиротская** Людмила Анатольевна—от организации Всесоюзного Ленинского Коммунистического Союза молодежи Корликовского промыслово-охотничьего хозяйства.

Члены комиссии:

Хохлянкин Тимофей Григорьевич—от коммунистической организации Корликовского промыслово-охотничьего хозяйства,

Кожухарева Евгения Александровна—от общего собрания граждан пос. Корлики,

Каткалев Анатолий Семенович—от коммунистической организации Корликовского промыслово-охотничьего хозяйства.

Председатель исполкома районного Совета депутатов трудящихся Н. МИХАЛЬЧЕНКО.

Секретарь исполкома районного Совета депутатов трудящихся А. БАЙДАШИН.

ПЕЧАЛЬНАЯ ИСТОРИЯ



В цехах Краснодарского нефтеперерабатывающего завода часто можно видеть людей в белых халатах. Врачи, медсестры, мединструкторы наблюдают за здоровьем рабочих, проводят беседы на медицинские темы. На предприятии созданы санитарные дружины, санпосты.

На снимке: заведующая здравпунктом завода Хатиджа Аманова среди рабочих.

Фото А. Ходакова.
Фотохроника ТАСС

Очень трудно отыскать в этой истории правых и виноватых. Кого защитить, кого заклеймить на страницах газеты? Обе стороны оопжены и справедливо обижены. И, между прочим, обе виноваты. А началось это так.

В редакцию пришло письмо.

«Дорогая редакция! Пишут вам рабочие СУ-14 из бригады Лузиной и Кудряшовой. 22 ноября наши бригады начали получать спецодежду. Бригада Лузиной получила четыре пары валенок, бригада Кудряшовой—12 шапок. 23 утром пришли на работу, примерили и оказалось, что одни валенки малы, а шапка ни одна не подходит. Тогда мы пошли и попросили заменить или взять назад. Но заведующий складом товарищ Парамонов ответил так: «Ничего вам менять не буду и назад не возьму». Мы говорим: «На то и рабочий склад, чтобы заменить или взять назад. В магазине и то меняют». Он обозвал нас клячами и прогнал: «Идите работайте». Выходит, бросать работу, идти всей бригадой получать спецодежду? А не подумал тов. Парамонов, сколько времени потеряют две бригады...»

Да, решили мы в редакции, случай на ряда вон выходящий. И вот—я уже на центральном складе СУ-14. Николай Семенович Парамонов, угрюмого вида мужчина, на удивление спокойно выслушал причину моего появления.

— Как же, как же, помню я эту Лузину. Такой крик здесь подняла—не дай бог!

Долго разговаривали мы с Николаем Семеновичем.

Не так уж гладко текла беседа. И горячился Парамонов, и резкие слова прорывались иногда. Но я хотела быть объективной, и извлекла из этой беседы только факты. Никаких эмоций—одни факты.

Рабочий склад СУ-14 имеет вполне четкое предписание относительно выдачи рабочим спецодежды. В нем сказано, что спецодежда выдается под личную роспись каждого в специально отведенные часы, а точнее—с четырех вечера. В виде исключения для рабочих отдаленных объектов одежду могут получать бригадиры, в виде исключения—отпускать во внеурочное время (но тогда только по записке мастера), в виде исключения—заменять один размер на другой.

Что же получилось в данной истории? Дина Лузина и Альбина Кудряшова пришли на склад. Одна попросила четыре пары валенок.

— У нас только 23 размер,—сказала Валентина Саратова, помощник заведующего.

— Подойдут, давайте.

Дали. То же—с Кудряшовой.

— Какие размеры?

— Всех понемногу.

Взяла двенадцать шапок. На следующий день обе:

— Меняйте или забирайте назад.

Стали объяснять, что валенок нет, менять не на что, а за шапками пусть каждая приходит и выбирает. Начался скандал. Наговорив друг другу массу оскорблений, разошлись. 25 с утра Лузина со своей бригадой снова пришла на склад. И так случилось, что ночью на склад привезли партию валенок. Они, еще не разобранные, лежали в конторе. Николай Семенович с экспедитором оформлял документы. Тут уж Лузиной никто не мог доказать, что нельзя обменять валенки, пока они не оприходованы. Посыпалась ругань.

О «соревновании острословов» подробности не нужны. Обе стороны разошлись весьма обиженными. Так появилось письмо в редакцию.

А могло не появиться. Могло не быть всей этой печальной истории, если бы два человека—Лузина и Парамонов—поняли друг друга, захотели понять. Если бы Лузина допустила, что на складе работают тоже люди, у которых почти нерегламентированный день. И когда приходит срок массовой выдачи спецодежды, эти люди сидят до десяти-одиннадцати часов вечера и выдают, потому что рабочих надо одеть. И когда на складе есть товар, эти люди охотно заменяют неподошедшую вещь. Ну, а уж когда нет, то и надо-то всего—поверить в это, а не лезть самим на склад и не переворачивать там все в поисках необходимой одежды. И как таким людям объяснить, что, например, в новой партии валенок нет 25 размера, а 26—всего 50 пар. Не будешь же каждому показывать накладную. Значит, будет крик. Обязательно будет, потому что случаи, подобные описанному—частое явление.

На темы морали

Настроение—великая вещь. Когда у человека хорошее настроение, ему все удается. У него ладится работа, нравится жизнь, душа раскрывается навстречу людям. Человек с хорошим настроением может сделать очень много добра. Но когда его сломают, это хорошее настроение (а сломать совсем недолго: недоверие, грубость, обман) то получается очень грустная картина. И человеку нехорошо, и дело все равно не двигается с места.

У нас еще очень много неполадок—мы ведь обживаем новую землю. Надо их искоренять, надо с ними бороться. Но не хамством, не грубостью, не ложью. А умным, доброжелательным подходом ко всякого рода неувязкам. Надо беречь хорошее настроение, уважать друг в друге человека, и тогда жизнь наша будет в тысячу раз прекрасней.

Ю. Порошина.

„А у нас сегодня КВН"

КВН расшифровывается просто. Клуб Веселых и Находчивых. Но если вам не приходилось ни разу присутствовать на заседании клуба, представить это будет довольно трудно. И все-таки представьте...

На сцене — два десятка веселых и находчивых, а в первом ряду—жюри. Дальше весь зал забит до отказа болельщиками.

Два десятка веселых и находчивых — это наши семиклассники, разделившиеся на две команды—«Мечта» и «Чайка», в жюри — классный руководитель Полина Николаевна Бреушева и я, старшая пионервожатая. Болельщики — все: и семиклассники, не входящие в «клуб», и старшие ребята, и пятиклассники.

Тихо! Внимание! Начали.

— Клуб веселых и находчивых открыт!—говорит Неля Якимова, бойкая черноглазая девочка, староста седьмого класса и ведущая вечера.

«Мечта» и «Чайка» вступают в соревнование. Соревнование на сообразительность, на знание, на умение, на находчивость, на способность.

Команды делают свое дело, а в зале волнуются: кто будет лучше? Почему-то восьмиклассники болели за «Мечту», а шестые и пятые классы—за «Чайку». Но когда, например, Люба Поролова из «Мечты» пела «Иду я к солнцу», или Надя Лапшина из той же «Мечты» танцевала татарский танец, то аплодировали все дружно — хорошо выступали девочки.

На вопросы, подготовленные самими командами и ведущей, отвечали с переменным успехом. То «Чайка» впереди, то «Мечта». Когда отвечали невпопад—в зале смеялись. Но особенно весело было, когда стали мальчики и девочки выходить к доске и с закрытыми глазами рисовать куклу. Тут уж действительно забывали, кто за кого болеет, и только взрывы хохота потрясали зал. Потом уже с открытыми глазами рисовали кота. Каждая команда — своего. По очереди. Один нарисует ногу, другой — хвост, третий—ухо.

А когда кончились все вопросы и выступления, ребусы и загадки, жюри подвело итоги. Очень хорошо, очень старательно готовились ребята к первому своему вечеру. И все-таки команда «Мечта» оказалась чуточку повеселей и находчивей «Чайки». Всего на два балла, но Неля Якимова объявила:

— Первое место заняла команда «Мечта».

«Клуб» закрылся до следующего раза. А ребята еще долго танцевали и пели, и настроение у всех было чудесное. Сейчас все с нетерпением ждут, когда снова появится на стене объявление «У нас сегодня КВН».

Р. Шамсина,
старшая пионервожатая средней школы № 2.
п. Нижневартовск.

ИЗ ПОЧТЫ ЭТИХ ДНЕЙ

Призовите к порядку!

Дорогая редакция! Воздействуйте, пожалуйста, на пекарей деревни Былино. Мы, жители, просто возмущены их поведением. В пекарне устраиваются «вечеринки», пекари Агафья Волкова и Анфиса Сюзева частенько выходят от туда, еле держась на ногах. 9 ноября устроили очередную пьянку. Были у них «гости»—Ольга Крутько и Валентина Паюсова, так они и заночевали в пекарне. Разве это положено? Навести чистоту на производстве работницам не хватает времени, а вот устраивать пьянки—хватает.

В пекарне зачастую грязно, и на пекарях грязные халаты. На все замечания никакого внимания не обращают. Сельский же Совет мер никаких не принимает. Помогите нам.

Т. Тетина.
д. Былино.

Есть на кого равняться!

В моем девятом классе учится Виктор Вардугин, работник автобазы № 9 «Главтюменьнефтегазстроя».

С первых дней занятий в школе Виктор выделился среди всех в классе своим стремлением к знаниям, аккуратностью во всем. Не было еще ни одного случая, чтобы Виктор пришел с неподготовленными заданиями, пропустил занятия или опоздал по каким-либо причинам на урок. Девятиклассники выбрали его своим старостой. По всему видно, что человек пришел в школу с твердым обдуманным намерением—учиться.

Ученикам девятого класса есть на кого равняться. Вардугин—пример, достойный подражания.

В. Кияшко,
классный руководитель 9 класса вечерней школы.
пос. Нижневартовск.

КОГДА ЖЕ ЗАГОВОРИТ РАДИО?

До шестого ноября этого года у нас радио работало нормально. И, хотя почта ходит нечасто, мы могли бы знать все новости, происходящие у нас в стране. Но увы, к великому огорчению, с шестого ноября мы и этого удовольствия лишены и живем оторванные от мира.

Уважаемые товарищи из районного узла связи! Объясните, пожалуйста, кто в этом виноват и что надо сделать, чтобы радио заговорило снова?

А. Попов.
пос. Ваховск.



МОСКВА. На Бакунинской улице открылся автоматизированный павильон связи. Здесь установлено 22 различных автомата для продажи марок, конвертов, открыток, газет, для размена монет, получения справок, приема заказной корреспонденции.

На снимке: у автомата для получения справок по различным вопросам, связанным с работой почты, телеграфа, телефона. Автомат может отвечать на 50 вопросов.

Фото Н. Кулешова.
Фотохроника ТАСС



Вниманию любителей шахмат было приковано в ноябре к Тбилиси. Здесь проходил финальный матч претендентов на звание чемпиона мира между Михаилом Талем и Борисом Спасским. Гроссмейстеры сыграли двенадцать партий. Победу в турнире одержал Спасский. Он набрал 8 очков, М. Тасов—4. Победитель матча будет оспаривать шахматную корону в борьбе с чемпионом мира Тиграном Петросяном.

На снимке: М. Таль (справа) и Б. Спасский.

Фото Г. Киквадзе. Фотохроника ТАСС

ЛАТИНСКАЯ АМЕРИКА ПРОТИВ ДИКТАТА США

Беседа с читателем на международные темы

В Рио-де-Жанейро, крупнейшем городе Бразилии, с 17 ноября проходит конференция министров иностранных дел стран—членов Организации американских государств. Для участия в ней съехались министры иностранных дел 18 государств Латинской Америки, а также делегация США, возглавляемая государственным секретарем Дином Раском.

Организация американских государств (ОАГ) была создана еще в 1943 году по инициативе США. На словах организация американских государств—это инструмент экономического, политического социального и культурного сотрудничества между американскими республиками. На деле же она является дипломатическим орудием в руках североамериканских империалистов. Империалисты США используют ОАГ для прикрытия своего вмешательства во внутренние дела стран Латинской Америки.

В повестку дня нынешней конференции ОАГ включен обширный круг политических и экономических вопросов. Однако наиболее острые споры на конференции разгорелись вокруг вопроса, даже не обозначенного в повестке дня. Это вопрос о создании так называемых «межамериканских вооруженных сил». Некоторое время тому назад США выдвинули проект создания специального корпуса, в который вошли бы воинские подразделения большинства стран западного полушария и который направлялся бы в те страны Латинской Америки, в которых появляется опасность «захвата власти коммунистами».

Из прошлой истории народы Латинской Америки знают, что США объявляют «коммунистическим» любое правительство, которое встает в свой внутренней и внешней политике на путь подлинной независимости от США. Так, в частности, совсем недавно случилось с Бразилией и Доминиканской Республикой. По замыслам американских дипломатов, «американские вооруженные силы» должны прикрывать международным флагом вооруженную интервенцию США в странах Латинской Америки.

Не удивительно поэтому, что с самого начала проект создания «межамериканских вооруженных сил» вызвал во многих странах континента резкие протесты и возражения. Опасаясь усиления разногласий в ОАГ, которые по признанию американской газеты «Кристиан сайенс монитор», «сейчас достигли такой остроты, что могут поставить на грань краха всю организацию», США даже не решилась официально выдвинуть свой проект на рассмотрение нынешней конференции.

Тем не менее, по меткому определению министра иностранных дел Мексики Флореса, этот вопрос «носится в воздухе конференции». О нем говорят все без исключения выступающие в Рио-де-Жанейро. Вашингтон отнюдь не отказался от своей затеи. По прибытии на конференцию Дин Раск заявил, что США сейчас «надеются заложить основу для создания межамериканских сил». Как видно, США решили действовать с помощью послушных им правительств некоторых стран Латинской Америки. Представитель Панамы уже заявил, что его делегация от имени шести центрально-американских республик внесет предложение о созыве в будущем году новой конференции, которая занялась бы вопросом создании межамериканских сил. Этот план нашел поддержку и в речи президента Бразилии Кастело Бранко.

Но несмотря на все старания американской дипломатии, до сих пор США не достигли конференции желаемых ими результатов. Чили, Уругвай, Мексика, Перу, Венесуэла и Колумбия сопротивляются созданию межамериканских сил. Выступивший на конференции министр иностранных дел Чили Вальдес заявил: «Межамериканские силы – это опасная идея, которая может вызвать гибель организации американских государств и подорвать основной принцип невмешательства и самоопределения народов. Поэтому народы американского континента относятся к ней с подозрением и игнорируют ее как чуждую их жизненным интересам».

В противовес политике США, видящих в организации американских государств лишь инструмент для осуществления своих империалистических устремлений, ряд латиноамериканских стран, возглавляемых Чили, стремится изменить положение дел в этой организации. Они настаивает на пересмотре устава ОАГ с тем, чтобы приспособить ее к решению жизненно важных экономических и социальных проблем, которые стоят перед народами западного полушария.

С. Кулик.
(ТАСС).



(По американской статистике в США каждые 10 минут совершается преступление).

Преступные типы у них многолики
Не только в блатной,
Но и в правящей клике:

Неоколонизаторы,
Войны организаторы,
Убийцы-террористы,
Разбойники-расисты,
Застрельщики погрома
В чужих краях и дома.

Художник Б. Ефимов.
Стихи А. Жарова.
(Издательство „Агитплакат").

УДОБНАЯ ФОРМА ВКЛАДА

С каждым днем растет благосостояние нашего народа, повышается его материальный и культурный уровень. За годы семилетки заработная плата у работников промышленности, сельского хозяйства, обслуживающих организаций выросла. Увеличились доходы колхозов и колхозников в связи с повышением государственных закупочных цен на сельскохозяйственные продукты и сырье.

Улучшение материального благосостояния стало основным источником быстрого роста вкладов населения в сберегательных кассах.

К 1 октября 1965 года в сберкассах Нижневартовского района вклады увеличились на 400 тысяч рублей по сравнению с прошлым годом. Таких высоких темпов роста не наблюдалось за все истекшие годы.

Большое значение для привлечения вкладов населения имеет широкое развитие безналичных расчетов по перечислению в сберегательные кассы из сумм заработной платы рабочих и служащих. У нас с этой формой дела идут туго. За десять месяцев истекшего года путем безналичного перечисления в сберкассы нашего района поступило 70 тысяч рублей, или 35 процентов годового плана.

Некоторые руководители предприятий и организаций, их бухгалтерии не уделяют нужного внимания этому важному государственному делу. Не хотят заниматься безналичным перечислением отделы райисполкома, райпотребсоюз, рыбкоопы. Государственный банк и районный узел связи, хотя работники центральной сберкассы несколько раз беседовали во всех этих организациях.

Для успешного выполнения планов по привлечению свободных средств населения работникам сберегательных касс надо изыскивать новые формы и методы работы. Главное внимание обратить на организацию четкого, оперативного обслуживания людей в сберегательных кассах, систематически проводить массово-разъяснительную работу.

В массовой работе сберегательные кассы должны постоянно опираться на комиссии содействия и актив, держать тесную связь с бюджетными комиссиями и ежегодно отчитываться о своей работе на исполкомах местных Советов.

М. Шашков,
зав. центральной сберкассой.

КАК В СКАЗКЕ

Помните русскую народную сказку „Лисичка-сестричка и серый волк"? В ней лиса обманывает мужика, притворившись мертвой. Так вот нечто подобное произошло с охотником из белорусской деревни Юзовка В. С. Грабовским. Он подстрелил лису, положил ее в рюкзак и, возвращаясь с охоты, уже возле деревни повстречал знакомых ребятишек. Те попросили показать трофей. Грабовский вынул лису и положил ее на землю. С минуту „убитая" лиса лежала спокойно, а потом вскочила и дала такого стрекача, что охотник не успел даже вскинуть ружья.

Конечно, о лисьей хитрости здесь говорить не приходится. Просто легкораненая лиса находилась в состоянии шока, а потом пришла в себя и... была такова.

А. Косенко.
г. Гродно.

ДЕВУШКА И МЕДВЕДЬ

ХАБАРОВСК. Красива и богата амурская тайга в осеннюю пору. Созрели орехи, брусника, дикий виноград, лимонник радует обилие грибов. Вот и решила Люба Опенко, девушка из села Лидоги, сходить в лес с лукошком. Однако к лукошку прихватила и ружье.

... Возвращаясь домой, девушка буквально в сотне метров от себя на поваленной лесине вдруг увидела двух медвежат. Но полюбоваться ими не удалось. Яростный рев мамаши-медведицы заставил Любу сдернуть с плеча ружье. Медведица приближалась крупными прыжками. Девушка успела заменить в стволе патрон с дробью на картечь и встретить зверя метким выстрелом.

Бывалые промысловики поздравили Любу с большой удачей.

ПОПРАВКА

По вине корректоров в №№ 103-104 за 28 ноября допущена ошибка. На четвертой странице в материале „Об утверждении состава участковых избирательных комиссий по выборам народных судей Нижневартовского районного народного суда РСФСР" во второй колонке 21 и 22 строки—**Ларионов Яков Тимофеевич—от колхозников артели «Новая жизнь»**—следует отнести к Былинскому избирательному участку № 9 и читать их после шестого абзаца этой колонки.

Зам. редактора
М. ПАРФЕНЮК.

Дорогие товарищи!

Не забудьте подписаться на районную газету

«Ленинское знамя» на 1966 год.

Подписку принимают все отделения связи, почтальоны, агентство «Союзпечать», а также общественные распространители печати в организациях и учреждениях.

Подписная цена на год 2 руб. 28 коп., на полгода—1 руб. 14 коп., на три месяца—57 коп.

Тираж 1430 Нижневартовская типография управления по печати Тюменского облисполкома Заказ 285

Пролетарии всех стран, соединяйтесь!

Ленинское знамя

Орган Нижневартовского районного комитета КПСС и районного Совета депутатов трудящихся Тюменской области

Год издания 24-й

ПЯТНИЦА, 10 декабря 1965 года

№№ 106-107 (2059-60)

Цена 4 коп.

Информационное сообщение о Пленуме Центрального Комитета Коммунистической партии Советского Союза

6 декабря 1965 года состоялся Пленум Центрального Комитета КПСС.

Пленум заслушал и обсудил доклады заместителя председателя Совета Министров СССР, Председателя Госплана СССР тов. Н. К. Байбакова «О народнохозяйственном плане СССР на 1966 год» и министра финансов СССР тов. В. Ф. Гарбузова «О бюджете СССР на 1966 год».

В прениях выступили: т.т. В. П. Мжаванадзе—первый секретарь ЦК Компартии Грузии, В. С. Толстиков —первый секретарь Ленинградского обкома КПСС, А. П. Ляшко—секретарь ЦК Компартии Украины, Б. П. Бещев—министр путей сообщения СССР, Т. Усубалиев—первый секретарь ЦК Компартии Киргизии, А. И. Струев—министр торговли СССР, В. И. Конотоп—первый секретарь Московского обкома КПСС, Б. Овезов—первый секретарь ЦК Компартии Туркменистана, В. Ф. Жигалин—министр тяжелого,энергетического и транспортного машиностроения СССР, А. И. Шибаев—первый секретарь Саратовского обкома КПСС.

В конце обсуждения указанных вопросов выступил Первый секретарь ЦК КПСС тов. Л. И. Брежнев.

Пленум обсудил вопрос о преобразовании органов партийно-государственного контроля в органы народного контроля. По этому вопросу сделал сообщение Первый секретарь ЦК КПСС тов. Л. И. Брежнев.

По обсужденным вопросам Пленум принял соответствующие постановления.

Пленум избрал тов. В. Б. Шербицкого кандидатом в члены Президиума ЦК КПСС.

Пленум избрал тов. И. В. Капитонова секретарем ЦК КПСС.

На этом Пленум ЦК КПСС закончил свою работу.

Сессия Верховного Совета СССР

Москва. 7 декабря в Кремле начала работу седьмая сессия Верховного Совета СССР шестого созыва.

Депутаты обсудят три вопроса:

1. О Государственном плане развития народного хозяйства СССР на 1966 год;

2. О Государственном бюджете СССР на 1966 год и об исполнении Государственного бюджета СССР за 1964 год;

3. Об утверждении Указов Президиума Верховного Совета СССР.

Депутаты и гости тепло встретили появление в ложах руководителей Коммунистической партии и Советского правительства.

Участники сессии заслушали доклад заместителя Председателя Совета Министров СССР, председателя Госплана СССР Н. К. Байбакова «О Государственном плане развития народного хозяйства СССР на 1966 год».

Заканчивается 1965 год—последний год семилетки, говорит Н. К. Байбаков. Он войдет в историю нашей Родины как год крупных преобразований в политической,общественной и экономической жизни страны. Принятые на мартовском и сентябрьском Пленумах Центрального Комитета КПСС решения о неотложных мерах по дальнейшему подъему сельского хозяйства, об улучшении управления промышленностью, совершенствовании планирования и усилении экономического стимулирования промышленного производства далеко выходят за рамки проблем развития только промышленности и сельского хозяйства. Они, несомненно, сыграли большую роль в ускорении развития всей экономики Советского Союза, будут способствовать более успешному осуществлению задач коммунистического строительства.

Предварительные итоги выполнения плана текущего года позволяют доложить Верховному Совету СССР, что основные задания по развитию народного хозяйства в 1965 году успешно выполняются в целом по стране и всеми союзными республиками.

На основе решений мартовского Пленума ЦК КПСС, продолжает докладчик, в текущем году осуществлены крупные экономические меры по подъему сельского хозяйства.

В трудных погодных условиях текущего года колхозники, рабочие совхозов и специалисты с большим упорством боролись за выращивание хороших урожаев сельскохозяйственных культур и увеличение производства продуктов животноводства. Однако вследствие засухи в ряде крупных земледельческих районов план заготовки зерновых культур будет недовыполнен.

В связи со сложившимися неблагоприятными видами на урожай Центральным Комитетом партии и правительством были своевременно приняты необходимые меры, обеспечивающие нормальное снабжение населения хлебом, крупяными и мучными изделиями в 1966 году при одновременном улучшении качества этих продуктов. По другим сельскохозяйственным культурам получен хороший урожай, который превышает среднегодовые показатели за 1959-1964 годы.

В 1965 году, продолжает докладчик, объем государственных капитальных вложений в целом по народному хозяйству возрастет примерно на 9 процентов по сравнению с 1964 годом. При этом ввод в действие основных фондов увеличится на 7 процентов. Вместе с тем план ввода в действие основных производственных фондов выполняется неудовлетворительно.

В 1965 году осуществляются предусмотренные государственным планом крупные мероприятия в области повышения уровня жизни народа. Численность рабочих и служащих в текущем году возрастет на 7,6 млн. человек, а заработная плата их—на 5,5 процента против 4,5 процента по плану.

Значительно увеличилась продажа населению товаров народного потребления, улучшилось снабжение населения такими видами продукции,как сахар, растительное масло и животное масло, молочные продукты.По линии государственной и кооперативной торговли будет реализовано товаров населению на сумму 103,5 млрд. рублей, или на 8,2 млрд. рублей больше, чем в 1964 году.

Большая работа проведена в 1965 году по жилищно-коммунальному строительству. В нынешнем году будут введены в эксплуатацию жилые дома общей площадью более 80 млн. кв. метров, то есть с ростом по сравнению с 1964 годом больше,чем на 7 проц.

В нынешнем году производительность труда во всей промышленности возрастет на 4,7 процента и в строительстве—на 6,2 процента. От снижения себестоимости промышленной продукции была получена экономия примерно в сумме 2 млрд. рублей.

Наши успехи неоспоримы. Однако мы можем и должны работать намного лучше, говорит докладчик.полнее вскрывать имеющиеся резервы и более эффективно их использовать для повышения темпов развития советской экономики и улучшения благосостояния народа.

1966 год, говорит Н.К. Байбаков, имеет для нас особое значение—это первый год новой пятилетки. Начало этого года ознаменуется созывом XXIII съезда нашей партии, на котором будут рассмотрены перспективы развития Советского Союза на предстоящее пятилетие. Будущий год явится также годом перехода к новым формам управления промышленностью, дальнейшего осуществления намеченной партией широкой программы развития сельского хозяйства и началом внедрения мероприятий по усилению экономического стимулирования промышленного производства.

Главными задачами плана на 1966 год является обеспечение подъема сельского хозяйства и стремительное развитие промышленности, обеспечивающих технический прогресс и рост производительности труда во всем народном хозяйстве, быстрейшее внедрение достижений науки и техники, дальнейшее повышение уровня жизни народа.

Важнейшие показатели плана характеризуются следующими данными. Валовая продукция промышленности возрастет по сравнению с 1965 годом на 6,7 процента (по планируемому кругу), в том числе производство средств производства (группа «А») увеличится на 6,9 процента и производство предметов потребления (группа «Б»)—на 6 процентов.

В проекте плана предусмотрено увеличить национальный доход на 6,4 процента по сравнению с 6 процентами ожидаемого прироста в 1965 году. При этом фонд потребления увеличится на 6,8 процента, а его доля в национальном доходе повысится примерно до 73 процентов. Если учесть, что часть фонда накопления идет на строительство жилья, больниц, школ и других учреждений, обслуживающих население, то все материальные блага предназначенные для удовлетворения потребностей народа, составит примерно 80 процентов национального дохода.

Затем докладчик характеризует основные задания плана на 1966 год.

В 1966 году, продолжает тов. Байбаков, необходимо сделать серьезный шаг в деле внедрения новых методов планирования и экономического стимулирования промышленного производства.

С нынешнего года, продолжает докладчик, государство перешло к твердым планам закупок сельскохозяйственных продуктов на ряд лет. Опыт текущего года показывает, насколько велико стимулирующее значение новой системы заготовок и закупочных цен. В плане на будущий год мы не могли не учитывать этот фактор и поэтому предусмотрели в ресурсах сельскохозяйственного сырья сверхплановые закупки основных продуктов.

В народнохозяйственном плане на 1966 год предусматриваются всесторонние меры по дальнейшему укреплению материально-технической базы сельского хозяйства. Сельскому хозяйству будет поставлено около 263 тысяч тракторов. или на 23 тысячи больше, чем в 1965 году; 85,5 тысячи зерноуборочных комбайнов,или на 5,5 тысячи больше; около 130 тысяч грузовых автомобилей,или на 41 тысячу больше, чем в 1965 году. Увеличится поставка и других сельскохозяйственных машин. Промышленность даст сельскому хозяйству 29,5 млн. тонн минеральных удобрений, или почти на 3 млн. тонн больше, чем в 1965 году.

В целях создания условий для получения более устойчивых урожаев сельскохозяйственных культур в плане предусматриваются мероприятия по дальнейшему развитию орошаемого земледелия и значительному расширению мелиоративных работ.

В будущем году объем капитальных вложений за счет всех источников финансирования увеличивается на 6,4 процента и составит 52,9 миллиарда рублей. Государственные централизованные капитальные вложения определены в сумме 40,4 миллиарда рублей. По сравнению с 1965 годом они увеличатся на 2,4 миллиарда рублей, или на 6,3 процента.

(Окончание на 2-й стр.)

СЕССИЯ ВЕРХОВНОГО СОВЕТА СССР

(Окончание. Нач. на 1-й стр.)

Намечаемый рост общественного производства и национального дохода страны, говорит докладчик, позволяет предусмотреть в плане на 1966 год дальнейшее повышение жизненного уровня советских людей. Реальные доходы, которые являются обобщающим показателем жизненного уровня народа, намечается увеличить в расчете на одного человека на 6,5 процента. Это высокий прирост. Он почти в два раза больше среднегодового прироста реальных доходов за 1959-65 годы.

Розничный товарооборот государственной и кооперативной торговли намечается на 1966 год в объеме 110,5 млрд. рублей. Населению будет продано товаров почти на 8 млрд. рублей больше, чем в 1965 году. Общий объем оказываемых населению платных услуг увеличится более чем на 10 процентов.

Предусмотрено ввести в эксплуатацию жилые дома общей площадью около 90 млн. квадратных метров, или на 11,6 процента больше, чем в нынешнем году. В предстоящем году одиннадцать миллионов человек улучшат свои жилищные условия.

В проекте плана предусматривается дальнейшее развитие просвещения, культуры и здравоохранения. Расширится сеть санаториев, домов отдыха и других оздоровительных учреждений.

В 1966 году свыше 8,5 миллиона детей будут пользоваться детскими яслями и садами, это почти на 11 процентов больше, чем в 1965 году.

Менее четырех месяцев осталось до открытия XXIII съезда партии. К этому большому и важному событию готовится вся наша страна. Нет сомнения в том, что весь советский народ, тесно сплоченный вокруг Коммунистической партии, не пожалеет сил для того, чтобы выполнить и перевыполнить план будущего года и тем самым внести новый вклад в укрепление экономического могущества нашей страны, в дело построения коммунистического общества.

С докладом о Государственном бюджете СССР на 1966 год и об исполнении Государственного бюджета СССР за 1964 год выступил министр финансов СССР В. Ф. Гарбузов.

Государственный бюджет СССР на 1966 год, говорит тов. Гарбузов, разработан в соответствии с указаниями партии и правительства о развитии народного хозяйства, повышении материального и культурного уровня жизни народа, усиления оборонной мощи страны.

В 1966 году намечен дальнейший рост бюджетных ассигнований на социально-культурные мероприятия; на их финансирование выделяется 40,3 миллиарда рублей, или на 2,8 миллиарда рублей больше, чем по плану на 1965 год.

В бюджете предусматриваются ассигнования на отмену в 1966 году наценок на товары, продаваемые населению в сельской местности. Теперь все товары, как в городе, так и на селе будут продаваться по единым розничным ценам.

ЦК КПСС и Совет Министров СССР приняли решение снизить с 1 января 1966 года оптовые цены на тракторы, сельскохозяйственные машины, автомобили и запасные части к ним, электрооборудование и шины, продаваемые колхозам и совхозам.

С текущего года проводится в жизнь закон, принятый Верховным Советом СССР, о пенсионном обеспечении колхозников. Пенсии в 1966 году будут получать 8,3 миллиона человек.

В государственном бюджете СССР на 1966 год ассигнования на оборону предусмотрены в сумме 13,4 млрд. рублей или на 5 процентов больше, чем в текущем году. Эти расходы составят в 1966 году 12,8 процента всего бюджета. Советский Союз, укрепляя свою обороноспособность и впредь будет последовательно и неуклонно проводить политику сохранения мира.

ТАСС

НАВСТРЕЧУ XXIII СЪЕЗДУ КПСС

Снова фонтан «черного золота»!

Радостное настроение в эти дни у наших нефтеразведчиков: опять получили фонтан нефти! Зафонтанировала 124-я скважина. Дебит ее составляет более 500 кубических метров в сутки.

Испытание скважины продолжается. Ведет его бригада Александра Андреевича Никанорова.

В. Абазаров,
начальник Мегионской нефтеразведочной экспедиции.

За рентабельность всех отраслей

Менее четырех лет прошло с тех пор, как на базе нескольких мелких колхозов было создано Сабунское промохототделение Нижневартовского кооперопромхоза. За это время хозяйство укрепило материальную базу, добилось более эффективного использования основных средств производства. В несколько раз повысилась производительность труда. Если колхозы и промохототделение в первый год существования были убыточными, то сейчас мы работаем с прибылью.

В минувшем году производство валовой продукции превысило плановые показатели на 38 процентов и товарной — на 25 процентов. Чистая прибыль составила более девяти тысяч рублей. Рост производства продукции был достигнут за счет увеличения вылова рыбы, заготовок пушнины, использования других природных богатств. Начиная с прошлого года, наше отделение стало заниматься, например, переработкой ягод на варенье.

Вступая в 1965 год, коллектив Сабунского отделения брал обязательство дать прибыли не менее двух с половиной тысяч рублей. Слово не расходится с делом. Наши рыбаки успешно справляются с заданием, и во второй декаде декабря они выполнят годовой план по добыче рыбы. К этому же времени справимся с планом по сдаче государству пушнины. Предварительные расчеты показывают, что плановые показатели по производству товарной продукции будут превышены ныне на 5-10 процентов. Чистая прибыль, по нашим подсчетам, должна составить не менее шести тысяч рублей.

Но партия учит не упиваться успехами и не жить только сегодняшним днем. Рачительный хозяин должен сегодня видеть перспективы завтрашнего дня и стремиться их использовать. Вот почему, обсуждая решения сентябрьского Пленума Центрального Комитета партии, наши промысловики и звероводы горячо одобрили их. Вместе с тем они большое внимание уделили вопросам улучшения организации труда, повышения эффективности использования орудий лова, рационального использования времени, вскрыли много внутренних резервов и возможностей.

В принятых в честь предстоящего XXIII съезда партии обязательствах наш коллектив наметил к 29 марта полностью завершить квартальный план по всем показателям. Задание первого квартала 1966 года по заготовке пушнины охотники отделения решили выполнить на 110 процентов, а рыбаки свое квартальное задание — на 105 процентов.

Наши охотники дали слово отстрелять в течение зимнего сезона на 700-800, а передовые следопыты на 1000 рублей промысловой пушнины каждый.

В одном из пунктов предсъездовских обязательств записано: «В 1966 году добиться того, чтобы все отрасли хозяйства были рентабельными». Это потребует большого трудового напряжения каждого из рабочих. И тем не менее, поставленная цель будет достигнута. Залог тому — рост творческой инициативы и активности работников всех отраслей нашего хозяйства.

В. Захаров,
управляющий Сабунским промохототделением.

9 декабря исполнилось 70 лет со дня рождения (1895) Долорес Ибаррури



Долорес Гомес Ибаррури, председатель Коммунистической партии Испании.

ГОДОВОЙ ЗАВЕРШЕН

10860 квадратных метров жилья должны построить для мегионцев строители СУ-11 в этом году. Недавно в управлении были подведены итоги одиннадцати месяцев. Результаты радостны. Годовой план по генподряду выполнен на 100,9 процента. Освоено вместо 5148 тысяч рублей 5194 тысячи.

Завершение годового плана — праздник для всего коллектива управления. И все-таки особенно мне хочется сегодня поздравить плотницкие бригады И.П. Васильева, М.К. Сурматова, А. В. Столбова, дорожников из бригады Л.П. Макеева. Благодаря таким людям мы пришли к завершению годового плана на месяц раньше срока.

Лебедев.
начальник планового отдела СУ-11.

О регистрации кандидатов в народные судьи Нижневартовского районного народного суда

Решение исполнительного комитета Нижневартовского районного Совета депутатов трудящихся, Ханты-Мансийского округа, Тюменской области от 1 декабря 1965 г.

Рассмотрев поступившие протоколы от общих собраний граждан, заседаний общественных организаций и обществ трудящихся района, выставивших кандидатов народных судей Нижневартовского народного суда РСФСР, и заявления кандидатов о их согласии баллотироваться в районный народный суд по соответствующим избирательным округам на основании ст. 31 «Положения о выборах районных (городских) народных судов РСФСР», исполком районного Совета депутатов трудящихся решил зарегистрировать кандидатами в народные судьи Нижневартовского районного народного суда следующих товарищей:

по Нижневартовскому избирательному округу № 1 тов. **ЗУБАРЕВА Федора Евдокимовича**, в возрасте 43 лет, русского, члена КПСС, имеющего высшее образование, работающего народным судьей Нижневартовского района, выставленного коллективом рабочих и служащих от нефтепромыслового управления «Мегионнефть»;

по Мегионскому избирательному округу № 2 тов. **СЫНКОВУ Нину Александровну**, в возрасте 29 лет, русскую, члена КПСС, имеющую высшее образование, работающую судьей Упоровской сессии Заводоуковского района, выставленную коллективом рабочих и служащих Мегионской нефтеразведочной экспедиции.

На основании ст. 35 «Положения о выборах районных (городских) народных судов РСФС» включить тов. Зубарева Федора Евдокимовича в избирательные бюллетени для баллотирования по выборам народного судьи Нижневартовского районного народного суда РСФСР от Нижневартовского избирательного округа № 1.

На основании ст. 35 «Положения о выборах районных (городских) народных судов РСФСР» включить тов. Сынкову Нину Александровну в избирательные бюллетени для баллотирования по выборам народного судьи Нижневартовского районного народного суда РСФСР от Мегионского избирательного округа №2.

Председатель исполкома районного Совета депутатов трудящихся Н. МИХАЛЬЧЕНКО.

Секретарь исполкома районного Совета депутатов трудящихся А. БАЙДАШИН.

План 11 месяцев перевыполнен по данным ЦСУ РСФСР

Промышленность Российской Федерации перевыполнила план 11 месяцев текущего года по общему объему производства и выпуску большинства важнейших видов продукции.

Быть активнее, быть непримиримее

СЪЕЗД ОБЪЯВЛЯЕТСЯ ОТКРЫТЫМ

Третий час, вихри морозный воздух, летит вертолет. Третий час плывут навстречу подернутые дымкой бесконечные лесные массивы, скованные льдом болота, извилистые ленты таежных речушек. Лишь изредка промелькнет внизу селение, и снова тайга, и болота.

Безмолвными, безжизненными кажутся они сверху. И трудно представить, что именно там, в этом снежном безмолвии, жизнь бьет ключом. За десятки, а порой и за сотни километров от жилых мест, зорко присматриваясь и внимательно прислушиваясь, пробираются через таежные дебри охотники, радуясь богатому улову, выбирают сети рыбаки.

Чтобы жить в тайге, говорят ханты, надо уметь и сметь. И это, действительно, так. Лютые морозы зимой, гнус в летнюю пору, бездорожье. И не каждому под силу, не каждому по плечу те испытания, которым подвергает тайга человека. Только смелым и выносливым, только ловким и сильным духом людям, беспредельно любящим свой край, свою трудную профессию рыбака и охотника удается стать хозяином тайги, подчинить ее суровые законы своей воле.

Среди тех, кто покорил и покоряет тайгу, среди настоящих ее хозяев есть немало ханток и мансиек. Вместе с мужьями, отцами и братьями они ведут промысел зверя и рыбы, заготовляют грибы и ягоды, преодолевая трудности, борются за подъем экономики и культуры северного края...

И вот в зале Ларьякского Дома культуры собрались на свой первый районный съезд хантки и мансийки, чтобы поговорить об участии женщин коренной национальности в повышении экономики и культуры народов Севера.

Среди делегаток передовые рыбачки, охотницы, сборщицы ягод из Корликов, Охтеурья, Соснового Бора, Пуг-Юга, Чехломея и Большого Ларьяка. Всего около ста человек.

Гремят аплодисменты, когда председатель исполкома районного Совета депутатов трудящихся И. И. Михальченко объявляет съезд открытым.

Выбирается рабочий президиум.

И снова гром аплодисментов наполняет зал, когда вносится предложение об избрании почетного президиума съезда в составе Президиума Центрального Комитета нашей Коммунистической партии.

С докладом выступил первый секретарь райкома КПСС Л.В. Аксарин.

Дорогие товарищи женщины — участницы первого съезда! По поручению бюро райкома партии и исполкома райсовета, говорит он, позвольте приветствовать вас и в вашем лице всех женщин ханты и манси района — активных участниц производственной и общественной жизни. Райком партии и исполком райсовета желают вам доброго здоровья, большого личного и семейного счастья, новых успехов в труде на благо Родины.

В СЕМЬЕ НАРОДОВ-БРАТЬЕВ

С гордостью за свою советскую Родину, за нашу партию окидываем мы путь, пройденный за 48 лет Советской власти — путь героических дел народа, путь победного шествия по земле идей марксизма-ленинизма.

Из экономически отсталой, безграмотной и убогой России страна превратилась за это время в передовую индустриальную державу мира с высоко развитой наукой, техникой, и культурой. Неузнаваемо изменилась жизнь народов национальных окраин.

Сейчас вместе со всем советским народом ханты и манси, ненцы и якуты — все национальные меньшинства активно участвуют в строительстве коммунизма в нашей стране.

Благодаря мудрой ленинской национальной политике нашей партии, ханткн и мансийки стали равноправными членами дружной семьи советских народов, получив право на труд, на отдых, на образование, на материальное обеспечение в старости.

В данное время, например, в каждом национальном населенном пункте района имеются школы, культурно-просветительные учреждения.

Получив равные с мужчиной права, женщины коренной национальности на деле доказали, что они могут успешно участвовать во всех областях жизни. Среди ханток и мансиек выросли замечательные мастера пушного и рыбного промыслов, учителя, медицинские работники, работники культуры, служащие советских учреждений.

Мы с гордостью называем имена наших неутомимых тружениц Анны Кузьмовны Лякиной, награжденной в 1962 году за высокие показатели на промысле пушного зверя орденом Ленина, Марфы Николаевны Пыгатовой, удостоенной медали «За трудовое отличие». Эти женщины продолжают трудиться и сейчас, показывая пример мужчинам. Анна Кузьмовна в текущем году досрочно выполнила задание по добыче рыбы и на 150 рублей сдала промысловой пушнины. А Марфа Николаевна сдала нынче на 350 рублей шкурок белки.

Славно трудятся рыбачки и сборщицы ягод И.И. Камина, Л.Ф. Сигильтова, А.Ф. Красина, учителя Р.Ф. Красина, А.Н. Соромина, медицинская сестра О. Ф. Звезда.

Партия и правительство высоко ценят труд женщины-матери. Многие женщины коренной национальности награждены орденами и медалями материнства. Среди них З.В. Чумина, Д.П. Сигильтетова и другие.

Активно участвуя в решении задач коммунистического строительства, ханткн и мансийки вносят большой вклад в развитие экономики и культуры. Велика их заслуга в том, что только за последние четыре года производство валовой продукции, например, в Нижневартовском коопзверопромхозе возросло с 84,8 до 357 тысяч рублей, выработка продукции на одного рабочего возросла в пять раз.

В быт коренного населения прочно вошло радио и электричество, книги и газеты.

Большое развитие за последние годы получило приусадебное огородничество и животноводство. И все это при активном участии женщин.

ВПЕРЕДИ — РАБОТА, РАБОТА...

Много хороших примеров, подтверждающих те разительные перемены, которые произошли в жизни народов ханты и манси, приводилось и в докладе, и в выступлениях самих делегаток. Много говорилось на съезде о передовых производственницах, чутких и заботливых матерях, активных общественницах.

Одновременно в каждом выступлении чувствовалась непримиримость к недостаткам, имеющимся в организации производства некоторых предприятий, в быту, в воспитательной работе, непримиримость к косности, которую проявляют подчас отдельные руководители на местах.

И это вполне понятно. Разве можно спокойно говорить о том, что вопреки интересам дела, интересам дальнейшего развития хозяйств, укрепления их экономики, использования природных богатств руководители Охтеурьевского гос промхоза и Нижневартовского коопзверопромхоза не привлекают к производству всех трудоспособных женщин. Как отмечалось в выступлениях делегаток из Корликов, Пуг-Юга, Чехломея, Охтеурья, некоторые женщины не работают на производстве лишь потому, что их не могут обеспечить работой в течение всего года.

Это очень серьезный недостаток. И не обращать на него внимания нельзя. Привлечение к общественному труду всего трудоспособного населения — один из резервов наиболее полного использования природных богатств, повышения материального обеспечения каждой семьи. Потому, как отмечалось в докладе и выступлениях, при составлении производственных планов необходимо обязательно учитывать этот фактор, надо включать в план развитие тех отраслей, которые позволили бы обеспечить работой круглый год всех женщин, включая и тех, которые не могут ввиду ряда причин работать полный день, выходить на промысел пушнины и рыбы.

Еще более возмутительно то, говорит М. И. Пыгатова, что руководители хозяйств, профсоюзные комитеты и женсоветы до сих пор мало уделяют внимания учету труда женщин. Многие женщины всю жизнь трудятся вместе с мужьями на рыбодобыче и на охоте, но сданная рыба и пушнина записываются на мужей. Те получают зарплату, пользуются отпусками и правом на пенсию. Жены же их не числятся на работе, ни о каком отпуске, ясно, и речи быть не может. В случае болезни или старости женщина не имеет права на пенсию. Справедливо возмущались другие посланцы женщин и требовали положить конец такому отношению. И они правы. Советская власть дала женщине равные права с мужчиной, в том числе право на труд, отдых, на материальное обеспечение по болезни и по старости. И руководители предприятий, общественные организации должны сделать все, чтобы каждая труженица ими пользовалась.

Большое внимание уделялось на съезде вопросу культурно-бытового обустройства национальных населенных пунктов. И опять-таки это не случайное явление. Чего греха таить, есть у нас еще такие руководители, которых интересуют прежде всего вопросы производства, а подъем культуры, бытовое устройство они ставят на последний план. Поэтому и встречаются еще такие факты, как, например, в Пуг-Юге, когда не работает баня, в клубе нет музыкальных инструментов, нет электрического света, радио. Кино привозят раз в год. Почта доставляется от случая к случаю. Нет детских яслей.

А разве не по вине руководителей хозяйств, партийных и профсоюзных организаций до сих пор отдельные охотники и рыбаки живут в чумах и избушках вдали от населенных пунктов и не имеют возможности постоянно пользоваться услугами социально-бытовых учреждений, всеми благами, которые предоставлены государством для рыбаков и охотников, проживающих в хозяйственных центрах. И нельзя не присоединиться к требованию делегаток съезда, чтобы уже в будущем году переселить все семьи, живущие на промысловых угодьях, в хозяйственные центры предприятий.

В последние годы значительно повысился культурный уровень хантов и мансийцев, улучшились бытовые условия. Переход на оседлый образ жизни, переход из чумов в добротные дома, построенные с помощью государства, сыграли в этом немалую роль.

Но беда в том, что кое-кто из коренных жителей не придает должного значения чистоте. В домах, замечает Е. И. Хохлякина, грязно, неуютно. Нет необходимой мебели. Одним словом, все из чума перешло в дом. Причина этого — недоработка общественных организаций, особенно женсоветов. В самом деле, почему-то в отдельных населенных пунктах не проводится соревнование за образцовую чистоту и порядок в доме, хотя раньше это широко практиковалось и давало замечательные результаты. Эту традицию следует возродить, придав ей новые формы, новые задачи.

В самом деле, почему, например, в Пуг-Юге широко распространено огородничество, многие семьи обеспечивают себя картофелем, выращивают по пять-десять видов овощей, а в других населенных пунктах огороды имеет лишь незначительная часть жителей? Причина одна. В Пуг-Юге женсовет больше уделяет внимания работе среди женщин коренной национальности.

Много говорилось на съезде о необходимости борьбы с другими пережитками прошлого в сознании национального населения, особенно с пьянством. Встречаются еще не только мужчины, но и женщины, которые пропивают заработанные деньги. Такие люди нуждаются в постоянной поддержке. Им надо помочь встать на правильный путь. И в этом опять-таки немалая роль принадлежит женщинам.

С большой материнской любовью говорили делегатки о детях, их воспитании в семье, в детских учреждениях, в школах. Каждая мать хочет видеть в своем сыне и дочери настоящего человека, здорового телом, сильного духом, честного и трудолюбивого, достойного высокого звания строителя и члена коммунистического общества. Вот почему участницы съезда были непримиримыми к недостаткам в работе медицинских и детских учреждений, строго осуждали тех отцов и матерей, которые не проявляют должной заботы о своем ребенке.

Много и других вопросов было затронуто в ходе обсуждения доклада.

В конце первого дня работы съезд принял обращение ко всем женщинам коренной национальности района.

На второй день участницы съезда прослушали беседу о том, как красиво одеваться, познакомились с правилами и приемами кройки и шитья. Затем посетили столовую. Там учились, как вкусно готовить пищу...

Съезд закончился. Делегатки разъехались по домам, приступили к работе, к осуществлению тех задач, которые были выработаны ими на съезде. И надо верить, что эти задачи будут выполнены. А это значит, что еще полнее будут осваиваться природные богатства тайги, еще выше поднимется культура, полнокровнее и богаче станет жизнь ханты и манси.

М. Парфенюк.

ОБРАЩЕНИЕ

участниц первого районного съезда женщин ханты и манси ко всем женщинам коренной национальности района

Дорогие товарищи женщины! Мы, участницы районного съезда, горячо приветствуем всех женщин коренной национальности района и желаем им дальнейших творческих успехов в подъеме экономики и культуры народов Крайнего Севера.

Во всех исторических победах советского народа велика роль женщин. Они своим самоотверженным трудом внесли большой вклад в строительство социализма и, воспитанные Коммунистической партией, идут вместе с мужчинами в едином строю к светлому будущему человечества—коммунизму.

Ранее отсталый, наш Нижневартовский район благодаря постоянной заботе и помощи Коммунистической партии и Советского правительства получил развитие как один из промышленных районов Сибири, на территории которого активно ведется промысел рыбы, пушнины, заготовка леса, развивается сельское хозяйство, проводятся большие работы по развитию нефтедобывающей промышленности. Растет количество школ, больниц, жилья, Домов культуры и клубов. Постоянно совершенствуется рыбный промысел, пушные заготовки, дальнейшее развитие получает клеточное звероводство.

Начинают осваиваться дары природы: ягоды, орех, мясо дикой птицы.

Активное участие в пушном промысле, рыбодобыче, освоении природных богатств района принимают наши женщины, хантки и мансийки. Имена многих из них известны не только в районе, но и за его пределами.

Самоотверженный труд их высоко ценится Коммунистической партией и Советским правительством. Так, за высокие показатели в пушном промысле награждены орденом Ленина Лякина Анна Кузьмовна — охотница-рыбачка Нижневартовского кооперопромхоза, медалью «За трудовое отличие» Нылатова Марфа Николаевна — охотница Корлаковского отделения кооперопромхоза. Добиваются замечательных успехов по сбору ягод, внедрению огородничества, в развитии звероводства женщины-хантки Камина Ирина Ивановна, Прасина Варвара Ефимовна, Чумина Дарья Ивановна, Прасина Анастасия Федоровна, Сигильетова Лукерья Федоровна, Прасина Екатерина Ивановна, Камина Прусалия Васильевна, Камина Пелагея Васильевна, Прасина Ольга Ивановна и многие, многие другие. Их труд способствовал резкому подъему за последние три-четыре года экономики кооперопромхоза. Производство товарной продукции с 76 тысяч рублей в 1960 году возросло до 334 тысяч рублей в 1964 году. Улучшился материальный уровень семей хантов и мансийцев. Годовой доход семьи с 560 рублей в 1960 году поднялся до 1620 рублей в 1964 году. В районе выросла своя национальная интеллигенция — это учителя, медицинские работники, работники культуры и другие.

Большая роль в развитии культуры национальной по форме и коммунистической по содержанию принадлежит женсоветам. Женсоветы проводят работу среди женщин коренной национальности, вовлекая их в общественную жизнь.

Женщины принимают активное участие в работе местных Советов, многие из них избраны депутатами сельских, районного, окружного и областного Советов депутатов трудящихся. Вместе со всем советским народом женщины коренной национальности района горячо одобряют решения сентябрьского Пленума ЦК КПСС и постановление Пленума о созыве XXIII съезда Коммунистической партии.

Наряду с этим мы должны открыто признать, что у нас еще много нерешенных вопросов, имеются серьезные недостатки. До сих пор некоторые семьи не переехали в хозцентры, живут в юртах, палатках, чумах. Не все женщины принимают участие в общественно полезном труде. Многие женщины вместе с мужчинами охотятся и ловят рыбу, но труд их не учитывается и не оплачивается. Кое-где еще слабо внедряется передовая культура в быт национального населения.

Мы, участницы съезда, призываем всех женщин района ответить на заботу партии и правительства о малых народах Севера отличными успехами в промысле пушного зверя, развитии клеточного звероводства, рыбодобыче, заготовке ягод, грибов, орехов. Примем самое активное участие в общественной работе, во внедрении культуры в быт каждой национальной семьи; будем помогать государству, школе воспитывать своих детей строителями коммунистического общества. Еще шире развернем социалистическое соревнование за достойную встречу XXIII съезда родной Коммунистической партии.

Слава советским женщинам — строителям коммунизма!

Зима спортивная

Зима давно пришла на нашу землю. Пролегли по тайге стремительные лыжные рельсы, наступила пора больших спортивных состязаний.

6 декабря было первое заседание оргкомитета по проведению зимней спартакиады нефтяников и строителей поселка Нижневартовска. Она проводится под знаменем 2 зимней спартакиады народов СССР.

В этих спортивных состязаниях должны показать свое мастерство мальчики, девочки, девушки, юноши и все, кто молод душой, кто умеет ходить на лыжах, бегать на коньках, играть в шахматы.

Это будет еще и смотр наших спортивных сил, отбор лучших спортсменов в сборные команды для районной спартакиады.

Программа нашей спартакиады обширна и разнообразна. Здесь и лыжные гонки, и бег на коньках, и хоккей, и подледный лов рыбы, и волейбол, и шахматно-шашечный турнир, и городки на льду и конкурс силачей.

Победителем будет считаться команда, набравшая наименьшее количество очков. В комплексном зачете за 1 место дается 1 очко, за 2—2 очка и так далее.

Команды, занявшие первое, второе и третье места, награждаются Почетными грамотами. Победители в личном первенстве получают Почетные грамоты и призы.

Готовьтесь к началу зимних спортивных состязаний! В воскресенье, 12 декабря, в одиннадцать часов утра возле клуба состоится торжественное открытие спартакиады.

В. Кац,
инструктор ДСО „Труд".

Автоколонна работает в новых условиях



В своем докладе на сентябрьском Пленуме ЦК КПСС тов. А. Н. Косыгин указал, что в нескольких автомобильных хозяйствах Москвы и Ленинграда была применена система планирования и экономического стимулирования.

В числе этих хозяйств — автоколонна № 1103 Ленпромтранса. Хозяйственная самостоятельность этого, как и некоторых других аналогичных предприятий, была расширена, сокращено число плановых показателей, устанавливаемых сверху, представлены большие права в использовании сверхплановой прибыли и экономии по фонду заработной платы для материального поощрения работников и улучшения социально-культурных условий.

Получив широкие права и возможности, коллектив автомобильного хозяйства заметно улучшил свою деятельность: за счет сокращения порожних пробегов добился более полной загрузки автомобилей, повысилось качество ремонта и обслуживания машин. Клиентура колонны довольна ее работой. Все это позволило за 5 месяцев дополнительно перевезти 676 тысяч тонн грузов, получить около 700 тысяч рублей сверхпланового дохода. Прибыли автоколонны возросли в три раза, производительность труда повысилась на 44,2 процента, а заработок водителей и других работников увеличился в среднем на 32 процента.

На снимках: вверху — автомашины „ЗИЛ-130" с прицепами выходят из парка на междугородные линии. Внизу — заседание экономической комиссии автоколонны. Главный экономист предприятия Т. В. Лобанова докладывает об итогах работы за последний квартал.



Фото П. Бранова и В. Цина. Фотохроника ТАСС

«АС»—ЗНАЧИТ: «ЖДИ»

Весть о несчастье принесло радио. В глухой тайге при вытаскивании затонувшего в болоте трактора сильно поранило начальника сейсмоотряда. Требовалась срочная операция.

Но как доставить врача в отряд, если ближайшая площадка для посадки самолета в 120 километрах от него? Обстановка усложнялась и тем, что был воскресный день. Нет связи с экспедицией. Где взять самолет? А день уже кончается. Связываюсь со Славой, это наш радист в Нижневартовском.

— Срочно — вертолет!

— Ас,—жди, значит, ответа. И через несколько минут:

— В аэропорту ничего нет.

— Звони в Мегион, в экспедицию.

Снова «ас». Снова жду. Наконец в трубке шелест и голос радиста.

— К вам высылают «аннушку». Что еще?

Значит, выручил начальник Мегионской экспедиции, дал самолет. А время тает, как вешний снег. Кончается день. Неужели все? Неужели не успеет? Мысль работает со скоростью морзянки. Надо посадить АН-2 в Нижневартовском и взять доктора.

— Звони Сабанову.

Слава соединяет с доктором. Быстро объясняю, в чем дело. Василий Михайлович слушает внимательно и коротко бросает:

— Готовь машину!

Вездеход уже на газу. Механик партии Михаил Парфенов садится за рычаги, и мы мчимся через лес к посадочной площадке. Но уже совсем темно.

«Неужели не прилетит?». Слух напряжен настолько, что собственное дыхание кажется гулом мотора. Но вот над макушками сосен действительно показывается крылатый силуэт «аннушки». Включаем фары вездехода. Два столба света выхватывают из темноты песчаную полосу. И от этого чернота вокруг становится еще гуще.

Едва остановился самолет у края площадки, как открылась дверь и на землю спрыгнул человек с медицинским чемоданчиком. Еще не взлетел самолет, а вездеход с хирургом уже нырнул в тайгу.

Во втором часу ночи, в таежной глуши, в балке, при свете тусклых ламп главный врач Нижневартовской районной больницы Василий Михайлович Сабанов спас жизнь человека.

— Вертолет нужен?—спросил я доктора.

— Да,—ответил Василий Михайлович.—Утром у меня еще одна операция. Да и пострадавшему не мешает недельку побыть в больнице под наблюдением врачей.

Утром он улетел.
Вот и все.

Л. Кабаев.
начальник сейсмопартии.
(Из „Тюменской правды")

Большому спорту — широкую дорогу!

1 декабря состоялся пленум Нижневартовского районного комитета ВЛКСМ. Обсуждался вопрос о спортивной и оборонно-массовой работе с молодежью. В прениях по докладу секретаря райкома комсомола Э. Луковича выступили многие члены райкома. Они ставили принципиальные вопросы массового развития спорта, вносили интересные предложения. Некоторые выступления мы сегодня предлагаем вниманию читателей.

Будем держаться на высоте

(Из выступления Николая Бударина, преподавателя физкультуры Нижневартовской школы № 1)

У нас та же беда — не хватает места. Зал маленький, да и тот стал работать недавно: был с лета завален всяким мусором. Когда разобрали, сразу стали работать секции волейбола, баскетбола, акробатики. Способных ребят очень много, желающих — еще больше. Но всех мы никак не можем приобщить к секциям — нет возможности. Занимаются девочки и мальчики охотно и, я бы сказал, небезуспешно.

Сегодня мы начинаем внутришкольные соревнования по волейболу. А почти все сегодняшние волейболисты, придя в секцию, не знали, как передать мяч.

Что касается военно-патриотической подготовки, то мы пока делаем мало. Очень бы хотели организовать стрелковый кружок, но винтовок нет. Формально у нас существует 30 членов ДОСААФ. У всех у них есть членские книжки. И больше — ничего. А ведь мы могли бы хорошо работать: есть преподаватели, желающие и могущие вести с ребятами оборонно-массовую работу. Но кроме плакатов у нас ничего нет. Ни тематических планов, ни разрешения. Сейчас райком комсомола за нас хлопочет. Если получим согласие, будет у нас стрелковая секция.

И мы будем заниматься, заниматься и заниматься. Будем держать спортивную честь района на достойной высоте и помогать развитию спорта в нашем районе.

Раньше все беды валили на отсутствие штатной единицы для руководства спортом. Теперь штатная единица есть, а толку, можно сказать, все равно нет: человека найти не можем. Вот наша задача — найти человека, поставить на работу и потом требовать с него. Тогда у нас дело пойдет. Особенно если мы, люди кое-что знающие и умеющие в спорте, не будем закрываться в четырех стенах, а понесем свой опыт и знания людям. А то вот Николай Бударин сидит в школе, работает с ребятами. Это хорошо. Но ведь есть же еще люди — нефтяники, строители, — которые хотели бы заниматься акробатикой. Николай с ними не работает. А нам в наших условиях, когда так мало культурных заведений, где бы человек мог провести свободное время, надо изо всех сил поддерживать в людях увлечение спортом. Это — прежде всего здоровый и разумный отдых. И чем больше людей мы в него вовлечем, тем лучше. Давайте создавать коллективы физкультуры. Пусть каждая организация или поселок, или село будет таким коллективом. Надо держать курс на массовость спорта.

А мастерство, классность придут со временем. Наши волейболисты это доказали. Ведь, когда мы приехали в Тюмень, там многие даже не знали, что такое Нижневартовск, хихикали над командой. А мы выиграли и даже получили возможность выступать на первенстве городов в Кургане. Мы, правда, не поехали. Все-таки команда еще слабая, надо работать. Однако у нас боевое настроение доказать, что Нижневартовск — это город волейболистов.

Очень радуют мегионцы-волейболисты. Тот факт, что они самостоятельно договариваются о встречах, говорит в их пользу. Значит, они расправляют крылья, значит, чувствуют свою силу.

Есть у нас спортсмены. Есть возможности. Надо только организоваться, и я уверен, что наш район по спорту будет среди сильнейших в области.

Поздравляем с награждением!

За активную работу по развитию физической культуры и спорта в Нижневартовском районе Тюменский областной Совет спортивных обществ и организаций наградил Почетными грамотами:

Александра Чумакова, хирурга районной больницы; **Виктора Драницына**, электромонтера МУ-6; **Анатолия Гаврилова**, тракториста СУ-14; **Леонида Медведева**, инженера СУ-14; **Михаила Гиниатуллина** шофера СУ-14; **Б. И. Сапова**, начальника НПУ «Мегионнефть»; **Н. М. Хасанова**, председателя постройкома СУ-14.

КУРС НА МАССОВОСТЬ

(Из выступления Виктора Каца, инструктора ДСО «Труд»)

РАСТИТЬ СПОРТСМЕНОВ!

(Из доклада Э. Луковича, первого секретаря РК ВЛКСМ)

В июле 1965 года команда нашего района впервые в истории выезжала на окружную XIX спартакиаду. Это было очень знаменательное событие. В последнее время спорт все прочнее входит в быт нижневартовской молодежи. Выросла в настоящий спортивный коллектив волейбольная команда поселка нефтяников, на хорошем уровне работают секции волейбола, баскетбола, бокса в Мегионе. Мастерство наших спортсменов с каждым днем совершенствуется.

В поселке нефтяников, в Мегионе организованы секции бокса, борьбы, настольного тенниса, но занятия не ведутся, потому что нет инвентаря и помещений. В июне-июле в Мегионе была расчищена площадка под стадион. Оставалось только его оборудовать, отделать, и у мегионцев было бы отличное место для массовых занятий спортом. Но бывший начальник СУ-11 Барышников распорядился занять площадку под стройматериалы. В поселке нефтяников была выбрана под футбольное поле площадка, но в связи с дождливой погодой и заболоченностью, она так и не была подготовлена. А без стадиона, хотя бы чисто временного характера, наладить спортивную работу трудно и порой невозможно.

Очень хорошую инициативу проявил Мегионский штаб ударной стройки (начальник штаба В. Александров). Он договорился с администрацией СУ-11 о строительстве спортзала с бытовыми помещениями. Но идея — это еще не все. Надо начать строительство, надо договориться о бригаде, которая бы работала на этом объекте.

Хочется отметить энтузиазм комсомольцев Нижневартовской школы №1, которые осенью четыре раза в неделю ходили на тренировки за пять километров в спортзал средней школы № 2. Это Павел Ситников, Вячеслав Кожевников, Эльвира Кайгородова — чемпионы XIX окружной олимпиады.

Не удивляет, что они, такие заядлые спортсмены, могут ходить за пять километров, а привести в порядок свой школьный зал не берутся.

Хочется мне сказать доброе слово о хирурге райбольницы Александре Чумакове — капитане и тренере волейбольной команды, Сухорукове, Драницыне, Гаврилове и других ребятах, которые вовлекают молодежь в занятия спортом. И недоброе слово — о начальнике МУ-6 (Сургутское управление) тов. Филиппове. Он не только не поддерживает увлечение своих работников спортом, но и отбивает у них охоту заниматься. В июле этого года работник МУ-6 Виктор Драницын был отпущен в командировку с сохранением зарплаты для участия в спартакиаде. Начальник Нижневартовского участка МУ-6 тов. Уваров отпустил Драницына, но зарплату-то ему как раз не заплатили. Уварова уволили, и райком комсомола послал сначала телеграмму, а потом письмо начальнику МУ-6 с просьбой выплатить Драницыну зарплату. Филиппов не отвечает.

Совершенно другое отношение к нуждам молодежи у руководителей НПУ «Мегионнефть». Нужны средства и спортинвентарь — пожалуйста, нужно командировать людей на соревнования или за спортинвентарем — снять пожалуйста. Такое же отношение к заботам спортсменов мы встречаем в Мегионской нефтеразведочной экспедиции, в СУ-11 и в СУ-14.

Началась зима. Самый доступный вид спорта сейчас — лыжи. Наша задача организовать молодежь, провести до 10 января соревнования на лыжах. Нам нужно сейчас везде, где можно залить катки, чтобы девушки и юноши могли и тренироваться, и просто хорошо отдыхать.

НУЖНЫ СПОРТЗАЛЫ И СТАДИОНЫ

(Из выступления А. И. Исыпова, секретаря Нижневартовского райкома КПСС)

Я не буду вас агитировать заниматься спортом. Скажу только, что ЦК уделяет большое внимание физическому воспитанию молодежи. Разговор вы завели своевременный. Вопрос большой. Надо дать массовому развитию спорта широкую дорогу. И прежде всего для этого нам нужны спортивные залы и стадионы.

Райком партии и исполком принимали решение о том, чтобы в Мегионе был стадион, чтобы в Нижневартовске летом 1966 года тоже был стадион и в Зайцевой Речке — тоже. Это ведь большой поселок, перспективный, спорт там необходимо ставить на ноги. В Ларьяке стадион есть, там можно заниматься. Но ларьякская молодежь никак не расшевелится. Вот вашей задачей и будет взбудоражить всех юношей и девушек, увлечь спортом.

Надо поставить на службу этому все массовые виды спорта. Довести до конца устройство катков при школах, в поселках и включиться в эту работу немедленно. Скорей проложить лыжные трассы и начинать вплотную тренировки. Организованно подготовиться и провести открытие зимнего спортивного сезона. Побольше выдумки, фантазии проявить, чтобы открытие стало большим праздником. Это тоже будет агитировать за спорт.

Оборонно-массовая работа. В чем здесь загвоздка? Нет руководящего центра ДОСААФ. И пока у нас не будет 500 членов ДОСААФ, не будет освобожденного работника. Потом, конечно, все станет проще. А пока надо создать нештатный комитет ДОСААФ, чтобы было кому руководить работой и отвечать за нее.

Вопросы физического и военно-патриотического воспитания молодежи — очень важные вопросы. Райком партии поддерживает вас во всем и будет всемерно помогать развивать спортивную и оборонно-массовую работу.

БЫЛО БЫ ЖЕЛАНИЕ

(Из выступления Вячеслава Александрова, начальника штаба ударной комсомольской стройки)

Что у нас есть сегодня? Три секции: волейбольная, баскетбольная и бокса. Рассчитываем устроить соревнование с Нижневартовском и Сургутом. Наши ребята уже ездили к сургутянам, договорились встретиться в январе. В общем, видите, потихоньку становимся на ноги.

Как-то мы собрали всех ребят, увлекающихся спортом, и создали совет добровольного спортивного общества. Первые его шаги — составление графика занятий в спортзале. Зал у нас один, а спортсменов много, и загружен он до двенадцати ночи. И все равно всех не вмещает. Собирались мы строить новый. Согласовали со всеми инстанциями это предложение и хотели до наступления зимы заложить фундамент. Не удалось, потому что все силы бросили на строительство клуба. Клуб закончили — опять не можем за спортзал браться — тяжелое положение с жильем. Решили отложить до января. Там сразу создадим специальную бригаду и думаем, что к маю будем с залом.

Теперь о ДОСААФе. Вопрос, действительно, наболевший. Работы районного комитета ДОСААФ не видно. Надо создать его заново и заставить не ограничиваться выдачей членских билетов, а работать по-настоящему.

Письма читателей на разные темы

НЕСОСТОЯВШИЙСЯ РАЗГОВОР

Недавно в клубе СУ-14 созывалось собрание охотников и рыболовов. На него приглашались руководители и председатели местных комитетов профсоюзов предприятий.

Председатель охотобщества Степан Васильевич Чумаков беспокоился, вместит ли клубный зал всех охотников и рыболовов, ведь сколько по осени кругом ухало выстрелов и в тайге, и на озерах! Несколько сот людей с ружьями и удочками осваивают богатства рек и озер и, естественно, что их любителей природы, должен волновать вопрос, как охотиться, как рыбачить...

Должен был вызвать интерес и у руководителей предприятий и профсоюзных организаций вопрос, как организовать здоровый, культурный, коллективный отдых.

Каково же было удивление собравшихся, когда они увидели пустые кресла, которые предназначались для руководителей предприятий.

И все же собрание, хотя и без руководителей, состоялось.

Выступающие отметили, что правление охотобщества как следует не организовало работу общества. Общества по сути дела нет, а есть около 200 человек взявших охотбилеты. Большинство же охотников не состоит в обществе и даже не имеет билетов и являются браконьерами. Происходит это потому, что правление не ведет никакой работы. Охотники и рыболовы предоставлены самим себе. Сами назначают сроки охоты и способы лова рыбы.

Собравшиеся рекомендовали создать на всех предприятиях охотколлективы. Эта первичная организация охотников и рыболовов должна стать опорой во всей работе охотобщества. Охотничьи коллективы должны наметить общественных инспекторов по борьбе с браконьерством. В этом случае в состав инспекторов попадут проверенные в коллективе люди. На этом вопросе собрание заострило внимание потому, что существующие в настоящее время общественные охотинспекторы не задержали ни одного браконьера, а, как подсказал председатель правления С. В. Чумаков, некоторые из инспекторов сами замечены в браконьерстве.

Выступающие рекомендовали организовать регулярные коллективные выезды на рыбалку. Организации этого здорового и культурного отдыха людей должны способствовать руководители предприятий и местных комитетов профсоюза. Такой хороший отдых при желании можно организовать на каждом предприятии.

В общем, собрание, конечно, состоялось. Только не на том уровне, на котором нам хотелось его видеть. Если бы к заботам охотников отнеслись серьезнее, если бы мы увидели в зале руководителей предприятий, то и разговор бы получился глубже и значительнее, а принятые решения конкретнее. И собрание в полной мере достигло бы своей цели. Однако такого разговора не состоялось. Очень жаль.

Б. Бакланов,
мастер СУ-904.

ПОДАРОК БУДУЩИМ ЧИТАТЕЛЯМ

Библиотека в поселке нефтяников пока еще не открыта. Там только готовятся к первой встрече, но читатели не могут ждать. Многие из них уже не раз побывали в библиотеке. Но немногие приходят сюда так, как Иван Романович Михеев, начальник планового отдела НПУ. Иван Романович принес в подарок будущим читателям 25 книг. Среди них—двенадцатитомное собрание сочинений А. П. Чехова.

М. Семенова.

Книги и газеты — нефтяникам

— У вас книги есть в продаже?

Такой вопрос слышишь почти от каждого, кто переступает порог нашего отделения связи. И мы вынуждены отвечать неизменным отказом.

Конечно, очень обидно сознавать, что наши почтовые работники не имеют возможности в полной мере удовлетворять запросы посетителей. Ведь далеко не все жители поселка сумели подписаться на интересующие их журналы или газеты. Одни приехали сюда недавно, другие — «старожилы»—просто не побеспокоились об этом заранее. Но ведь это не значит, что они не хотят читать их. А мы ничем не можем помочь.

Вся беда в том, что в нашем отделении нет специального оператора по розничной торговле. Сигнализировали мы в районное отделение «Союзпечать», обращались с просьбой и к начальнику районного узла связи А. В. Питухину. А нам отвечают: «Нет штатной единицы». Штатные же единицы выделяет округ. Однако окружное отделение «Союзпечать», видимо, мало волнует, как разрешить создавшуюся проблему. Следуют телефонные звонки по всем инстанциям, а толку пикакого.

Во многих населенных пунктах района существует розничная торговля художественной, технической литературой, различными газетами и журналами. В Мегионе, например, уже долгое время работает киоск «Союзпечати». Мегионцы могут выбрать все, что их интересует.

Наш молодой поселок нефтяников растет прямо-таки на глазах. Жителей в нем становится день ото дня больше. И совершенно бесспорно, что нам необходим киоск «Союзпечати». И чем скорее он будет, тем лучше

Т. Токменина,
начальник отделения связи, п. Нижневартовск, 5-й квартал.

ПОПРАВКА

По вине секретаря исполкома райсовета тов. Байдашина в №№103-104 нашей газеты за 28 ноября допущена ошибка. На третьей странице в материале „Об утверждении состава участковых избирательных комиссий по выборам народных судей Нижневартовского районного народного суда РСФСР" в первой колонке 32 строку следует читать: „Тарасов Александр Ильич...", а на четвертой странице в третьей колонке восьмую строку—„Дюпина..." и далее, как в тексте.

К 100-ЛЕТИЮ СО ДНЯ РОЖДЕНИЯ

(8 декабря)



Ян Сибелиус (1865-1957), выдающийся финский композитор, глава национальной музыкальной школы, автор 7 симфоний, симфонических сюит и поэм (поэма-кантата „Куллерво", легенда „Туонельский лебедь") и других музыкальных произведений. Музыка Сибелиуса в нашей стране исполняется в концертах и радиопередачах.

Фотохроника ТАСС

Вести из-за рубежа



ЮЖНЫЙ ВЬЕТНАМ. Неподалеку от деревушки Хой Сон американские солдаты захватили очередную группу „военнопленных". Как видно на этом снимке, только у младенцев и матерей не связаны руки. У остальных женщин, включая глубоких старух, руки крепко стянуты веревкой за спиной.

Телефото ЮПИ—ТАСС

КРУПНЫЙ УСПЕХ кандидата левых сил

Париж. Ни один из шести кандидатов на пост президента не получил абсолютного большинства голосов во время выборов, состоявшихся 5 декабря во Франции. Поэтому 19 декабря должен состояться второй тур выборов, в котором, согласно конституции, должны участвовать два кандидата, получившие наибольшее число голосов. В первом туре ими являются Шарль де Голль и кандидат союза левых сил Франсуа Миттеран.

Нынешний президент Франции де Голль получил 10.504.007 голосов (43,96 процента проголосовавших избирателей). Миттеран—7.655.942 голоса (32,04 процента).

Первые комментарии об итогах выборов констатируют большой успех кандидата левых сил Ф. Миттерана. Его кандидатуру поддерживают Французская коммунистическая партия, объединенная социалистическая партия, партия радикалов и другие демократические, республиканские группировки.

Оценивая предварительные результаты голосования на президентских выборах, генеральный секретарь Французской коммунистической партии В. Роше заявил агентству Франс Пресс, что они свидетельствуют о «поражении личной власти и большой победе рабочих и демократических сил». Он отметил второй значительный результат выборов—«большой успех, достигнутый единым кандидатом левых сил Франсуа Миттераном». После значительного удара, нанесенного режиму личной власти, необходимо «продолжать сообща борьбу с целью достижения новой демократии», сказал Роше.

ТАСС

РАЗРАБАТЫВАЕТСЯ ПЛАН ВОЕННЫХ ДЕЙСТВИЙ ПРОТИВ РАСИСТОВ

НЬЮ-ЙОРК. Министры иностранных дел независимых африканских стран дали «комитету 5-ти» ОАЕ по Южной Родезии указание разработать план военной акции против Южной Родезии, если Англия в ближайшем будущем не подавит режим белого меньшинства Яна Смита.

На «комитет 5-ти» ОАЕ, в который входят Гана, Замбия, Танзания, Кения и ОАР, возложена задача координирования совместных действий независимых стран Африки в южнородезийском вопросе.

Таково новое решение, принятое на закрытом заседании министров иностранных дел 35-ти стран—членов ОАЕ.

Партизанская засада

БОГОТА. (ТАСС). Отряд правительственных войск, действующий против колумбийских партизан на юге департамента Толима, попал в засаду. Один офицер правительственных войск и три полицейских убиты. Партизаны без потерь отошли в горы.



ПЕРУ. Безысходна жизнь этих детей. Высоко в горах в полуразвалившихся лачугах влачат нищенское существование.

Фото Камера Пресс—ТАСС

Зам. редактора
М. ПАРФЕНЮК

Тираж 1430 Нижневартовская типография управления по печати Тюменского облисполкома Заказ 286

Пролетарии всех стран, соединяйтесь!

Ленинское знамя

Орган Нижневартовского районного комитета КПСС и районного Совета депутатов трудящихся Тюменской области

Год издания 24-й

ВОСКРЕСЕНЬЕ, 12 декабря 1965 года

№ 108 (2061)

Цена 2 коп.

Сессия Верховного Совета СССР

В 10 утра, 8 декабря, в Кремле начались заседания палат Верховного Совета СССР—Совета Союза и Совета Национальностей. Седьмая сессия верховного органа власти страны продолжала свою работу. Идет обсуждение доклада заместителя председателя Совета Министров СССР, председателя Госплана СССР Н. К. Байбакова «О Государственном плане развития народного хозяйства СССР на 1966 год». Депутаты обсуждают одновременно и доклад министра финансов СССР В.Ф. Гарбузова о бюджете страны на новый год и о том, как исполнен прежний Государственный бюджет.

В речах депутатов содержится много ценных предложений и замечаний, касающихся того, как обеспечить дальнейший подъем экономики и культуры страны, поднять благосостояние народа. Естественно, что много внимания уделяется на сессии развитию сельского хозяйства. В докладе Н.К. Байбакова прямо сказано, что главной задачей плана на 1966 год является «обеспечение подъема сельского хозяйства». Далее были названы и другие задачи, по первой, подчеркиваем, была названа сельскохозяйственная проблема.

Депутаты РСФСР, Украины, Азербайджана, Башкирии, Грузии, Казахстана, Латвии с удовлетворением отметили, что новый план развития народного хозяйства предусматривает всесторонние меры по дальнейшему укреплению материально-технической базы сельского хозяйства. Напомним несколько цифр. Труженики села получат в будущем году только тракторов—263 тысячи. Это примерно на 23 тысячи больше, чем в минувшем году. В первые годы Советской власти Владимир Ильич Ленин мечтал дать крестьянам сто тысяч тракторов. Партия, правительство энергично осуществляют ленинскую идею индустриализации крестьянского труда. О многом говорит и другая цифра. На развитие сельскохозяйственного производства в новом году намечается израсходовать 13,2 миллиарда рублей. Примечательный факт, что половина этих средств выделяется из Государственного бюджета. Не называем других цифр, характеризующих поставки сельскому хозяйству машин, минеральных удобрений, ассигнования на проведение мелиоративных работ и т. д. Читатель найдет это в докладах о плане развития народного хозяйства СССР и бюджете на 1966 год.

Приведем несколько фактов из выступлений депутатов, затрагивающих вопросы сельскохозяйственного производства.

Депутат К. Каракеев (Киргизия), отметив особое значение для подъема народного хозяйства СССР мартовского и сентябрьского Пленумов ЦК КПСС, сообщил: продукция растениеводства в республике возрастет в 1966 году на 23 процента. Значительно увеличатся денежные доходы колхозов и колхозников. На один человеко-день в будущем году намечается выдать более трех рублей. Рост доходов в колхозах позволит им выделить более 140 миллионов рублей на капитальное строительство и приобретение сельскохозяйственной техники.

Представитель Молдавии Г. Антосяк привел интересные данные о развитии виноградарства. Республика дает стране до 760 тысяч тонн этой ценной культуры, не считая плодов и овощей. Имеются большие резервы для увеличения производства сельскохозяйственной продукции. Для этого, в частности, надо провести оросительные работы и, тем самым, избавить благодатный [illegible] засухи. Затраты на эти цели с лихвой себя оправдают. В качестве доказательства депутат приводит такой факт: чистые доходы с одного гектара орошаемого сада достигают 2700 рублей, а в обычных условиях, в среднем—824 рубля. За счет использования воды бассейнов Днестра, Дуная и приднестровских озер предоставляется возможность оросить 770 тысяч гектаров земли.

В подъеме сельского хозяйства заинтересованы все трудящиеся нашей страны. Вот почему, пожалуй, труженики села, сидевшие в зале, с особым вниманием слушали речь токаря Харьковского тракторного завода И. Мирошниченко. Он сообщил, что коллектив предприятия, выступив инициатором соревнования за достойную встречу XXIII съезда КПСС, успешно выполняет производственные планы. Тракторостроители решили к открытию съезда направить на испытания улучшенные образцы гусеничного трактора «Т-74». При этом долговечность основных механизмов этих машин должна составлять 4-5 тысяч часов. Кроме этого, решено разработать проект нового пахотного гусеничного трактора мощностью в 150 лошадиных сил.

После обсуждения вопросов повестки дня депутаты заслушали выступление министра иностранных дел СССР А. А. Громыко. Дело в том, что в первый день работы сессии группы депутатов обратились к министру с рядом запросов. Они касались хода XX сессии Генеральной Ассамблеи ООН о рассмотрении на ней предложений Советского Союза о нераспространении ядерного оружия и невмешательстве во внутренние дела государств. Депутатов интересует оценка Советским правительством правительственного заявления канцлера Федеративной Республики Германии Л. Эрхарда и реваншистской политики ФРГ. Министра просят также ответить на вопрос, касающийся того, как обстоит дело сейчас с созывом конференции стран Азии и Африки и каковы позиции государств - участников в отношении приглашения на конференцию Советского Союза.

10 декабря депутаты Верховного Совета СССР—представители многонационального советского народа—обсуждали в Кремле план развития народного хозяйства страны на 1966 год, а также Государственный бюджет СССР. В выступлениях ораторов красной нитью проходит мысль о том, что план и бюджет, предложенные Советским правительством, [illegible] твердой научной основе и что они являются конкретным воплощением идей мартовского и сентябрьского Пленумов ЦК КПСС, вытекают из задач создания материально-технической базы коммунизма.

9 декабря на утреннем раздельном заседании Совета Союза и Совета Национальностей закончили обсуждение докладов заместителя Председателя Совета Министров СССР, председателя Госплана СССР Н. Байбакова и министра финансов СССР В. Гарбузова. Затем состоялось совместное заседание палат, на котором докладчики выступили с заключительным словом. Они отметили, что многие пожелания и советы депутатов, высказанные в ходе сессии, являются важными и найдут отражение в соответствующих законах. Депутаты единодушно приняли «Закон о Государственном плане развития народного хозяйства СССР на 1966 год» и «Закон о Государственном бюджете СССР на 1966 год и об исполнении Государственного бюджета за 1964 год».

Назовем основные контрольные цифры, характеризующие хозяйственное развитие страны в 1966 году в сравнении с 1965. Так, национальный доход, используемый на потребление и накопление, возрастет на 6,4 процента.

На 6,7 процента увеличится валовая продукция промышленности. Предусматривается рост реальных доходов на душу населения на 6,5 процента. За счет государственных вложений площадь жилых домов для трудящихся возрастет за год на 11,4 процента.

Как вы видите бюджет страны? Доходную часть его сессия Верховного Совета СССР определила в сумме более 105,5 миллиарда рублей, а расходы в размере свыше 105,3 миллиарда рублей. Примечательно, что на социально-культурные мероприятия, например, по бюджету выделяются 40,3 миллиарда рублей. Заботясь об укреплении военно-оборонной мощи стран, депутаты предложили израсходовать на эти цели 13,4 миллиарда рублей.

В середине дня на совместном заседании Совета Союза и Совета Национальностей выступил секретарь Президиума Верховного Совета СССР М. Георгадзе. Он сделал сообщение по третьему пункту повестки дня сессии—«Утверждение Указов Президиума Верховного Совета СССР». Сессия утвердила все указы, принятые Президиумом.

М. И. Георгадзе огласил предложения, с которыми Председатель Совета Министров СССР А. Н. Косыгин вошел в Верховный Совет СССР.

В связи с преобразованием органов партийно-государственного контроля в органы народного контроля и образованием Комитета народного контроля СССР Совет Министров СССР предлагает назначить председателем этого комитета П. В. Кованова.

В связи с тем, что ЦК КПСС счел необходимым, чтобы А.Н.Шелепин, как секретарь ЦК КПСС, сосредоточился на работе в ЦК КПСС, Совет Министров СССР вносит предложение освободить его от обязанности заместителя председателя Совета Министров СССР. Верховный Совет СССР согласился с этими предложениями.

В 16.00 открылось вечернее заседание Верховного Совета СССР. В ложах—товарищи Л. И. Брежнев, Г. И. Воронов, А. П. Кириленко, А. Н. Косыгин, К. Т. Мазуров, А. И. Микоян, Н. В. Подгорный, Д. С. Полянский, М. А. Суслов, П. М. Шверник, А. Н. Шелепин, Ш. Е. Шелест, В. В. Гришин, И. И. Демичев, Л. Н. Ефремов, В. П. Мжаванадзе, Ш. Р. Рашидов, Д. Ф. Устинов, В. В. Щербицкий, Ю. В. Андропов, П. В. Капитонов, Ф. Д. Кулаков, Б. П. Пономарев, А. П. Рудаков.

Министр иностранных дел СССР А. А. Громыко ответил на запросы, сделанные группами депутатов, касающиеся различных вопросов внешней политики Советской страны. Он охарактеризовал работу XX сессии Генеральной Ассамблеи ООН в части рассмотрения ею предложений Советского Союза о нераспространении ядерного оружия и невмешательстве во внутренние дела государств. Министр сообщил о положении дел с созывом конференции стран Азии и Африки и позиции государств - участников в отношении приглашения на конференцию Советского Союза. А. А. Громыко подробно изложил оценку Советским правительством программного заявления канцлера ФРГ Л. Эрхарда и реваншистской политики Федеративной Республики Германии.

Выступившие затем депутаты М. Турсун-Заде, Л. С. Соболев, П. Н. Федосеев, Б. Е. Патон и Л. И. Ленцман одобрили внешнюю политику Советского правительства. Они заявили, что советские люди с гневом осуждают агрессию США во Вьетнаме.

Верховный Совет СССР принял постановление, в котором одобряет внешнюю политику правительства СССР по вопросам, затронутым в запросах депутатов и в сообщении министра иностранных дел СССР. Принято Заявление Верховного Совета СССР в связи с агрессией США во Вьетнаме.

В конце работы сессии Верховного Совета СССР депутат А. И. Микоян обратился к депутатам с просьбой об освобождении его от обязанности Председателя Президиума Верховного Совета СССР. Выступивший затем депутат Л. И. Брежнев внес предложение удовлетворить просьбу А. И. Микояна. Он отметил при этом большие заслуги А. И. Микояна, как видного деятеля Коммунистической партии и Советского государства.

Депутат Л. И. Брежнев от имени ЦК предложил избрать на пост Председателя Президиума Верховного Совета СССР, члена Президиума ЦК КПСС, депутата Н. В. Подгорного.

Сессия единогласно приняла постановления об удовлетворении просьбы А. И. Микояна и об избрании Н.В.Подгорного Председателем Президиума Верховного Совета СССР.

Председатель Президиума Верховного Совета СССР Н. В. Подгорный, тепло встреченный депутатами, поблагодарил их за оказанное ему высокое доверие и заявил, что отдаст все свои силы и знания служению нашей Родине, нашей партии.

На этом седьмая сессия Верховного Совета СССР закончила свою работу.

А. Романов.

ТАСС

НАШИ КАНДИДАТЫ В НАРОДНЫЕ СУДЬИ

Ф. Е. ЗУБАРЕВ

Федор Евдокимович Зубарев родился 15 июня 1922 года в с. Скородум, Исетского района, Тюменской области в семье крестьянина. По национальности он русский, членом партии стал в 1943 году, образование имеет высшее.

С 1940 года по апрель 1946 года Федор Евдокимович служил в рядах Советской Армии. С мая по июнь 1946 года работал помощником директора школы фабрично-заводского обучения № 20 в г. Тюмени.

С сентября 1946 года по июль 1948 года учился в Свердловской юридической школе, а позднее окончил Свердловский юридический институт.

С августа 1948 года по декабрь 1960 года работал народным судьей первого участка Кондинского района, Тюменской области, а с декабря 1960 года и по настоящее время — народным судьей Нижневартовского района.

Федора Евдокимовича многие жители нашего района знают как честного, принципиального человека. Знают его и как хорошего общественника.

Товарищи избиратели, в день выборов, 19 декабря, все, как один, придем на избирательные участки и отдадим свои голоса за нашего кандидата в народные судьи — Федора Евдокимовича Зубарева!

Н. А. СЫНКОВА

Нина Александровна Сынкова родилась в 1936 году в селе Шаньгинское, Вагайского района, Тюменской области. Она русская. Образование имеет высшее, кандидат в члены КПСС.

Свою трудовую деятельность Нина Александровна начала в марте 1956 года: она работала художественным руководителем Ситниковского Дома культуры в Омутинском районе.

В июле 1957 Н. А. Сынкова переехала в Сургут и до сентября этого года работала на рыбоконсервном комбинате, а с января 1958 по июль 1958 год является художественным руководителем Сургутского Дома культуры. В июле 1958 года перешла на работу в районный народный суд и до 1960 года была секретарем суда. Новая работа заинтересовала Нину Александровну и она решила поступить на заочное отделение Свердловского юридического института. Успешно сдав вступительные экзамены в 1959 году, она становится студенткой.

И вот институт окончен. Молодой специалист с дипломом и направлением едет в Заводоуковский район. С февраля 1965 года и по настоящее время Н. А. Сынкова работает народным судьей Упоровской постоянной сессии Заводоуковского района нашей области.

Трудящиеся района, единодушно голосуйте за Нину Александровну Сынкову в день выборов в народные суды!

РЕШЕНИЯ СЕНТЯБРЬСКОГО ПЛЕНУМА ЦК КПСС — В ЖИЗНЬ!

ТАК РЕШИЛ КОЛЛЕКТИВ

Наш лесозаготовительный пункт самый молодой в Сургутском леспромхозе: он создан лишь в начале лета нынешнего года на базе Сарт-Еганского мастерского участка. По предложению рабочих, среди которых большую часть составляет молодежь, его назвали Комсомольским.

Много трудностей пришлось преодолеть нам за это время. Люди приехали сюда не на один день, и надо было обеспечить их жильем, построить складские помещения, объекты социально-бытового назначения, принять и перевезти сотни тонн грузов. И самое главное — подготовиться к наступающему сезону заготовки древесины. Времени же было в обрез, да и людей не хватало, поэтому работать приходилось и вечерами.

И все-таки сделать всего не успели, и потому зимний сезон начали не очень удачно. Особенно часто подводил нас автопарк, так как машины достались старые, проработавшие уже не по одному сезону.

В ноябре было заготовлено только 2600 ком. древесины. Сейчас темпы вывозки леса возрастают. На нижнем складе в настоящее время перерабатывается 210—220 кубометров леса в день.

В коллективе все ярче разгорается социалистическое соревнование, растет производительность труда. Бригада вальщика Ивана Толчеева выполняет нормы выработки на 140 и более процентов. На нижнем складе бригады Константина Токарева и Николая Рудзина разделывают древесины в полтора раза больше, чем предусмотрено дневным графиком. Хорошо трудятся и многие другие бригады.

После сентябрьского Пленума ЦК нашей партии мы не имеем права, не должны довольствоваться достигнутым. Вот почему партийная организация и администрация нашего лесопункта принимают все меры, чтобы добиться роста лесозаготовок, направляют усилия коллектива на изыскание дополнительных внутренних резервов и возможностей. Главное направление поиска — рациональная организация труда, разумное и эффективное использование машин и оборудования, улучшение бытового обслуживания лесозаготовителей.

Взвесив все «за» и «против», мы решили, что выгоднее на заготовку леса направить не четыре, а пять бригад, выделив дополнительно один трактор. Это позволит довести заготовку и вывозку древесины уже в декабре до 280—300 кубометров в день, не увеличивая числа рабочих на нижнем складе. Таким образом, в текущем месяце лесопункт даст более 6 тысяч кубометров древесины.

Принимаемые меры, несомненно, дадут возможность увеличить заготовку древесины как в целом по предприятию, так и на одного работающего. Укрепится финансово-экономическое состояние лесопункта.

В первом квартале 1966 года нам предстоит заготовить 16 тысяч кубометров древесины. Однако произведенные расчеты показывают, что мы можем сделать значительно больше. И коллектив, вступая в социалистическое соревнование в честь XXIII съезда Коммунистической партии, решил заготовить и вывезти за первые три месяца будущего года не менее 21 тысячи кубометров леса.

Выполнение такого обязательства потребует высокого трудового напряжения, но лесозаготовители не пожалеют сил, чтобы сдержать слово.

С. Анжин,
начальник Комсомольского лесопункта.



Три буровых предприятия Азербайджана перешли на новую систему планирования и учета работы. Задания по сдаче скважин в эксплуатацию, ставшие основным показателем вместо прежней валовой проходки в метрах, успешно выполняются.

Внедрение новых методов планирования повлекло за собой улучшение организации работы. Отчетность по каждой буровой заменила прежние сводные материалы. Это побудило буровую бригаду активнее бороться за сокращение затрат, за снижение себестоимости проходки.

Отличных показателей на предъездовской вахте добилась бригада знатного мастера треста «Апшеронбурнефть» Мамеда Гамбарова, ведущая в сложных условиях проходку сверхглубокой скважины на Карадагском месторождении. Это уже 10-я глубокая скважина, которую сооружают члены бригады с начала семилетки. Все пробуренные скважины вошли в строй досрочно. И на проходке десятой буровой бригада уже опережает график более чем на два месяца.

На снимке: бурильщики бригады мастера М. Гамбарова (слева направо) Д. Гасантаев, К. Фаталиев и Г. Иманов.

Фото Р. Нагиева. Фотохроника ТАСС

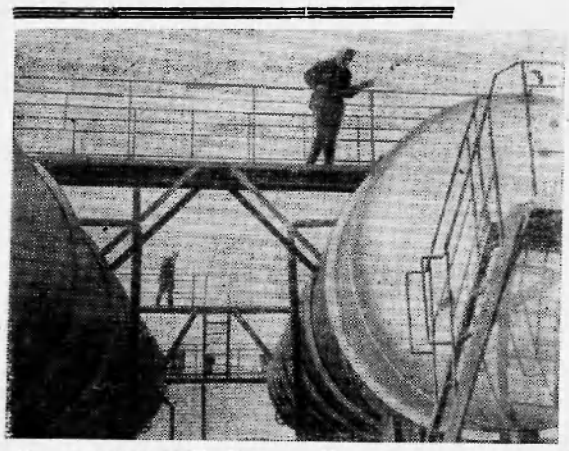

Дагестанская АССР. Далеко в Ногайской степи разведчики «черного золота» открыли самое крупное в республике месторождение нефти. Из пробуренных скважин ударили мощные фонтаны. Сооружен трубопровод, по которому дагестанская нефть подается на переработку в Чечено-Ингушетию. А чтобы нефть шла по трубопроводу чистой, ее подвергают обработке на построенном недавно головном сооружении в Южно-Сухокумске.

На снимке: головное сооружение в Южно-Сухокумске.

Фото Р. Дика. Фотохроника ТАСС

ОПЕРЕЖАЯ ГРАФИК

Совсем недавно здесь, за поселком базы бурения, торчали пни вырубленного леса. Но вот в начале ноября пришли строители, и за короткое время вырос корпус ремонтно-механических мастерских. Помогла индустрия: корпус возводится из сборных бетонных панелей и металлических конструкций.

Строит мастерские дружный коллектив монтажников второго участка СУ-14, которым руководит молодой бригадир Федор Сапович. Люди трудятся слаженно и споро.

На транспортировке панелей не хватало грузчиков, и тогда строители сами взялись за погрузку и выгрузку. Не теряя понапрасну времени, они спланировали и выровняли гравием площадку корпуса.

Когда приступили к монтажу, сразу же решили — для ускорения сборки металлического каркаса монтаж ферм и колонн вести не частями наверху корпуса, а прямо на земле. Собранные таким образом секции ставили на фундамент. Работа ускорилась в два раза.

— Чье это предложение? — переспрашивает бригадир. — Затрудняюсь сказать — чье. Общее, бригадное. Особенно отличаются трудолюбием и рабочей смекалкой электросварщик М. Загваздин, крановщик П. Болохов, монтажники Р. Ипзамутдинов, А. Костригин, С. Сапович и другие.

И бригадир рассказывает еще об одной коллективной творческой инициативе. Для сварки потолочных креплений нужно было внутри корпуса ставить леса. От лесов монтажники отказались: лишняя трата времени. Решили смонтировать мостовой кран и на нем устроить временную передвижную площадку для электросварщика. Опять выиграли.

Бригадир наладил двухсменную работу бригады. Чтобы не терять драгоценного времени, он переключил часть монтажников на сборку металлических секций на очередной (соседний) корпус мастерских автобазы № 9. Это позволило вести работу с некоторым заделом.

Все это дало бригаде возможность ноябрьское задание выполнить на 198 процентов, опередить график работ. Свои трудовые дела они посвящают предстоящему XXIII съезду КПСС.

А. Боровков,
рабочий второго участка СУ-14.

Приходите в свой штаб!

БУДНИ УДАРНОЙ КОМСОМОЛЬСКОЙ

ВОТ УЖЕ несколько месяцев наша стройка объявлена Всесоюзной ударной комсомольской. А штаб наш создан совсем недавно. Про нас, может, и не все еще знают, хотя мы побывали почти во всех комсомольских организациях, поделились своими мыслями и планами.

Безусловно, главная наша задача—построить город в тайге. История комсомола знает немало примеров, когда города возводились руками молодых. Вспомните Комсомольск-на-Амуре, Братск, Темир-Тау... У нас, конечно, все гораздо проще, меньше трудностей, больше удобств, но все равно, работы у комсомольцев по горло.

Еще совсем недавно наша молодежь жила в очень плохих условиях. Не хватало жилья, тепла, света. В кино приходилось бегать в райцентр. Нашлись такие, что не вынесли и уехали.

А у нас сегодня есть чудесная школа, где работает вечернее отделение. И в этой школе хороший спортивный зал, где могут заниматься не только ребята, но и все любители спорта. Наконец, у нас есть клуб, в строительстве которого очень здорово помогли комсомольцы. А в клубе шесть кружков и десятки страстных любителей сцены различного возраста—от 10 до 50 лет, в основном, конечно, молодежь — двадцатилетние.

Мы очень рады такому оживлению наших комсомольских будней. Но надо сделать в тысячу раз больше. Сейчас мы готовим к открытию комсомольские кружки политического просвещения—«Кругозор» и «Университет молодого марксиста». Их программа чрезвычайно интересна, и мы думаем, что многие ребята и девушки станут слушателями этих кружков—кому же не хочется быть «на все сто» подкованным в политике!

А как же может проходить подписка на газеты и журналы без участия комсомола? И здесь тоже много сделано.

Выходит на работу «Комсомольский прожектор», который будет выводить на чистую воду разгильдяев, хулиганов, рвачей, очковтирателей, станет бороться за подлинно коммунистический труд и быт. Включайтесь в работу прожектора, помогайте ему, если вам дорога честь вашего предприятия, вашей организации.

Что такое наш штаб? Это всего два человека. И понятно, что сколько бы интересных вещей мы ни придумывали—пока мы одни, ничего действительно настоящего, большого, интересного не будет. Штабу нужна поддержка всех комсомольцев, всех юношей и девушек. Нужны ваши советы, предложения, помощь. Приходите в свой штаб, комсомольцы!

М. Пугов,
начальник штаба ударной комсомольской стройки Нижневартовска.

НА ОЖИВЛЕННОМ ПЕРЕКРЕСТКЕ

В газетах сообщалось о необычном случае в Ростове-на-Дону. Трамвай, когда водитель на остановке вышел из вагона, неожиданно покатился по проспекту, идущему под гору. Никем не управляемый, трамвай подлетел к перекрестку, к которому приближался троллейбус. Водитель резко затормозил, но троллейбус продолжал движение по скользкой мостовой. Однако катастрофы не произошло. Стоявший здесь на посту милиционер старшина Александр Попик мгновенно подскочил к троллейбусу и своей силой остановил его. Таким образом, трамвай проскочил, не задев троллейбуса.

Александр Попик милиционер-богатырь. Его рост—1 метр 86 сантиметров. Он опытный регулировщик движения, отличный спортсмен и очень скромный, выдержанный человек.



На снимке: на посту старшина милиции Александр Попик.
Фото Л. Портера.
Фотохроника ТАСС.

Дорога нужна — дорога будет!

Автотрасса Нижневартовск — Мегион — Сургут начинается от нулевого пикета на берегу Оби, возле устья реки Ризанки, недалеко от базы горюче-смазочных материалов. Прокладку автотрассы выполняет коллектив СУ-904.

Имевшаяся техническая документация ориентировала движение автотрассы направить от промбазы стройучастка в сторону Сургута. Но поступила документация и на отрезок от нулевого пикета до промбазы. Это три километра. Причем, очень тяжелых для работы: здесь глубина залегания торфа достигает 4,5 метра, здесь по оси автотрассы пролегло русло речки на протяжении более трехсот метров, здесь усложнена работа еще и потому, что полотно трассы на этом отрезке явится будущей магистралью будущего города и должно быть шире, чем в сторону Сургута.

Коллективу СУ-904 легче идти в сторону Сургута, так как ближайшие три километра не имеют большой глубины торфозалегания. Но можем ли мы идти в этом направлении?

Три километра автотрассы в сторону Сургута для жизни района не будут иметь в ближайшее время никакого практического значения, но три километра в сторону Оби явятся для предприятий новостройки «дорогой жизни».

Осенняя распутица, бездорожье показали какие непомерные трудности преодолевали шоферы, чтобы доставить грузы с берега Оби к месту назначения, как непроизводительно использовался транспорт. А ведь у многих предприятий базы на берегу Оби. Безусловно, что всем им выгодно связать свои базы с пунктами назначения.

К началу весеннего бездорожья этот участок автотрассы нам надо иметь. Необходимо всем проявить горячую заинтересованность в быстрейшем выполнении работ. Помочь нужной техникой на время строительства, потому что СУ-904 на сегодня не располагает техникой для ведения дополнительной работы. Нам кажется, что вопрос этот настолько очевиден, что не вызывает никаких сомнений и безотлагательности его разрешения. Дорога нужна, и она будет, если нас поддержат все организации.

Б. Баклаков,
мастер СУ-904.

В НАШЕЙ ШКОЛЕ ЕСТЬ БУФЕТ...

В нашей школе в начале учебного года открылся буфет. Работает в нем дипломированный специалист Светлана Корепанова.

Начинается перемена. Ребятишки бегут в буфет. Зачастую там пусто. Есть только печенье. Иногда бывают булочки, чаще всего кислые и непропеченные. Но их бывает мало, и часто мы слышим, что учителям необязательно покупать эти булочки. Три дня подряд продавали пирожки с морковью. Вот и весь ассортимент нашего буфета. С учителями и ребятишками буфетчица бывает груба.

Со Светланой Корепановой разговаривали завуч школы К.В. Сухушина, директор И.А. Качушкин, учителя написали жалобу начальнику орса тов. Соловьеву, но все остается по-прежнему. Спрашивается, зачем этот буфет? Мы хотим, чтобы у нас был большой ассортимент, чтобы были горячие завтраки и приветливая буфетчица.

Курбатова,
председатель местного комитета Мегионской средней школы.
Юданова,
председатель родительского комитета.

МЕРЫ ПРИНЯТЫ

«Приписки, приписки...»

В №№ 103—104 нашей газеты под таким заголовком была напечатана корреспонденция о приписках в путевых листах шоферов автобазы № 9.

Администрация Нижневартовской автобазы № 9 сообщила нам: „Материал „Приписки, приписки...", помещенный в газете „Ленинское знамя", указывает на действительные факты.

За неправильное применение расценок экономисту Николаю Васильевичу Кузьминых приказом по тресту и приказом по автобазе объявлен строгий выговор. Диспетчеру Людмиле Николаевне Ахлатовой приказом по автобазе объявлен выговор. Счетоводу Валентине Григорьевне Кузнецовой за допущенную ошибку в подсчете путевых листов по тресту объявлен выговор".

В. Комлаков,
начальник автобазы № 9.

„Объявить общественный выговор..."

«За нарушение трудовой дисциплины, появление в нетрезвом состоянии на работе объявить, Ершову Василию Ивановичу общественный выговор. Решение товарищеского суда опубликовать в районной газете...»

Ершову Василию Ивановичу—семнадцать лет. Трудно поверить, что суровый приговор товарищеского суда относится к нему, совсем еще мальчишке, который, собственно говоря, делает первые самостоятельные шаги в жизни.

И, тем не менее, это так. 15 ноября этого года товарищеский суд Нижневартовского узла связи слушал дело «О нарушении трудовой дисциплины монтером АТС Ершовым Василием Ивановичем».

Окончив Ханты-Мансийское профессионально-техническое училище связи, Василий приехал в Нижневартовск и стал работать электромонтером в Нижневартовском узле связи. Поначалу он был добросовестным, хорошим работником, и ему доверили дежурство на автоматической телефонной станции.

Спустя некоторое время заметили, что Василий приходит на дежурства пьяный. Пытались образумить его, делали замечания, наказывали (за прогул сняли четвертый разряд), но от Ершова все разговоры отскакивали, как от стенки горох.

И, наконец, произошло ЧП. Во время дежурства в ночь с 6 на 7 ноября пьяный Ершов вывел из строя телефонную станцию.

И вот—заседание товарищеского суда. Выступают общественные обвинители—Александр Николаевич Тоськаев, Василий Иванович Волков, Матрена Владимировна Веселова, Александр Васильевич Питухин, Петр Тимофеевич Соловьев. Все они крайне возмущены безобразным поведением Василия Ершова. Матрена Владимировна Веселова говорит:

— Как можно в семнадцать лет скатиться к такой жизни. Не интересоваться ничем, кроме пьянок. Ведь Ершов только-только со школьной скамьи, неужели он так быстро забыл, чему его учили?

Петр Тимофеевич Соловьев хорошо знает родителей Василия. Они—честные, добрые люди. Известие о недостойном поведении сына будет для них тяжелым ударом. Со[illegible] суда, Василий Ершов согласился с обвинением, обещал прекратить пьянки и не нарушать дисциплину.

Мы верим Василию. Однако мы хотим, чтобы его печальный пример стал поучительным для всех работников АТС, потому что трудовая дисциплина на телефонной станции, как отметил Александр Васильевич Питухин, на очень низком уровне.

Товарищеский суд наш действительно по-товарищески доброжелателен. Мы не просто наказываем, мы хотим помочь человеку встать на ноги, тем более, человеку молодому. И пусть Василий нас поймет правильно.

Г. Досманов,
председатель товарищеского суда Нижневартовского узла связи.

В странах социализма

Нефтепровод «германо-польская дружба»

БЕРЛИН. Завершена прокладка первой очереди нефтепровода «германо-польская дружба». Стальная нить труб длиной 97 километров протянулась от строящегося нефтехимического комбината «Лейна-2» к городу Виттенбергу. В 1967 году «Лейна-2» будет получать по трубопроводу нефтепродукты из Шведта, куда поступает советская нефть.

Нефтепровод «Лейна-2» - Шведт — первый этап разветвленной системы нефтеснабжения, которая будет создана в ГДР в ближайшие годы.



В Республике Куба были награждены 840 работников сахарной промышленности, проработавших в ней 50 лет и более. Каждый юбиляр получил специальную золотую медаль «Национального ордена 50 лет труда в сахарной промышленности» (на снимке).

Фото Пресса Латина—ТАСС



Демократическая Республика Вьетнам. Самоотверженно трудится коллектив завода сельскохозяйственного машиностроения в в провинции Ха-Тай. Выпуск продукции в этом году значительно увеличен по сравнению с прошлым.

На снимке: проверка рисовых культиваторов перед отправкой.

Фото ВИА—ТАСС

Болгарская металлургия на мировом рынке

СОФИЯ. Болгария быстро развивает свою цветную и черную металлургию. По производству цветных металлов на душу населения она занимает одно из первых мест в Европе, выпуская большое количество меди, свинца, цинка, а также редкие и благородные металлы. По сравнению с 1960 годом экспорт болгарских цветных металлов увеличился в три с лишним раза. Болгарские цветные металлы покупает 21 государство Европы, Азии, Африки и и Латинской Америки.

НОВЫЕ ШАХТЫ

ПРАГА. Вступили в эксплуатацию крупнейшая в Чехословакии шахта имени Максима Горького. Она построена в северочешском бассейне, который является богатейшей природной кладовой бурого угля. Сооружается и другая крупная шахта „Меркур", рассчитанная на ежедневную добычу 8 миллионов тонн.

ТАСС

Венгерско-югославское сотрудничество

БУДАПЕШТ. Заключено венгерско-югославское соглашение о сотрудничестве в области мирного использования атомной энергии. Предусматриваются совместные исследования в области ядерной физики и ядерной химии, техники и технологии реакторов, радиохимии, радиобиологии и защиты от радиации, а также в области производства и применения радиоактивных изотопов в мирных целях.

Маринка спасает братишек



Архангельск. Пятилетняя Марина и два ее младших брата остались дома одни.

Коля забросил на полку заводной автомобиль. Девочка стала доставать его палкой со стула, и тут на пол упали спички. Трехлетний братишка схватил коробок, чиркнул спичкой и поднес ее к занавеске. Пламя быстро охватило легкую ткань, перебросилось на обои...

Подхватив шестимесячного Славика, Марина кинулась с ним к выходу.

Но дверь не открывалась. Тогда девочка передала малыша Коле, разбила окно и выскочила на улицу. Открыв дверь, она с трудом отыскала в дыму задыхавшихся братьев и вынесла их из комнаты. Подоспевший к месту происшествия рабочий Юрий Доставалов отвел перепуганных детей в соседний дом и бросился тушить огонь. Так пятилетняя Маринка Фенина стала героиней.

— Медали, настольные часы, транзисторные приемники и другие ценные подарки вручили мы смельчакам за отвагу на пожаре,—сказал заместитель начальника Архангельского областного управления пожарной охраны П.М. Башлаков,—а вот куклу дарим впервые.

На снимке: Маринка со своим подарком.

Фото А. Овчинникова.
Фотохроника ТАСС

ПЕСТРЫЙ МИР

ИМПОРТИРУЮТСЯ... БЛОХИ

Дрессировщики блох в Англии всерьез обеспокоены затянувшимся „блошиным кризисом" в стране. Популярный укротитель пожаловался журналистам: „В последний раз мы вывезли блох из Португалии. Бедняжки, не перенеся британского климата, издохли... Пылесос и современная архитектура скоро всех их погубят и похоронят наше прекрасное ремесло". Как тут не посочувствовать!

ХИМБА ИДУТ К ЛЮДЯМ

Случай помог экспедиции южноафриканских этнографов открыть ранее неизвестное африканское племя химба. Стихийное бедствие — катастрофическая засуха — вынудило жителей племени покинуть свои жилища в горах и спуститься в долину, где их увидели ученые. По словам исследователей, химба очень низкорослы. Их орудия охоты изготовлены главным образом из белого кварца и, кажется, с времен каменного века не подвергались серьезному усовершенствованию.

Дорогие товарищи!

Не забудьте подписаться на районную газету

«Ленинское знамя» на 1966 год.

Подписку принимают все отделения связи, почтальоны, агентство «Союзпечать», а также общественные распространители печати в организациях и учреждениях.

Подписная цена на год 2 руб. 28 коп., на полгода—1 руб. 14 коп., на три месяца—57 коп.

ЭТО ИНТЕРЕСНО

ДРЕВНЕЙШИЕ ЗООПАРКИ

В найденных археологами египетских папирусах говорится: в 1478 году до нашей эры в Египте царствовал фараон Тутмос III, который отличался тем, что, возвращаясь из походов, привозил из иноплеменных стран в свою столицу Фивы различных зверей и птиц. Так на живописном берегу Нила вблизи Фив был основан первый в мире зоопарк.

А на другом конце земли, как рассказывает китайская «Священная книга песен», император Чеу Ву-ванг более 3 100 лет тому назад устроил «Парк ума». Здесь также содержались птицы и звери, доставленные со всех концов Китая и из других стран.

Это были два первых зоопарка в мире, о которых сохранились письменные свидетельства. На Руси первый зверинец был заложен в 1061 году в Великом Новгороде.

СПОРТ

9 „Б" — ВПЕРЕДИ!

День Советской Конституции мальчики и девочки нашей школы отметили большими школьными соревнованиями.

Десять команд, примерно шестьдесят человек, участвовали в розыгрыше первенства школы по баскетболу. В результате напряженной четырехдневной борьбы на первое место среди мальчиков вышла команда 9 «Б» класса. Второе место занял 10 класс.

У девочек чемпионами стали десятиклассницы. На втором месте—команда 8 «А» класса.

Хочется мне отметить, что все ребята - старшеклассники—и чемпионы и не чемпионы—показали отличную спортивную закалку и хорошую технику. Судите хотя бы по счету 76 : 72 в пользу чемпиона.

И все-таки лучшие игроки есть. Это Володя Букаринов, Коля Гынгазов, Паша Ситников, Слава Кожевников, Миша Новосельцев. Лидером этого чемпионата стал Коля Гынгазов, принесший своей команде 44 очка.

Очень много болельщиков было у девичьей команды 8 «А» класса. Восьмиклассницы обыграли сильных баскетболисток 9 «А» класса, *отстояв их на второе место.*

Красивой игрой порадовали форварды восьмиклассниц Лида Деева и Надя Аксарина.

Заключительный парад. Счастливым победителям вручают награды. Впереди зима, впереди новые баталии. Большого спортивного счастья вам, ребята!

Н. Бударин,
преподаватель физкультуры Нижневартовской школы № 1.

Редактор
Н. ГАРЕВСКИХ

Богачева Александра Павловна, проживающая в д. Чехломей, Ларьякского сельского Совета, Нижневартовского района, возбуждает дело о расторжении брака с Богачевым Юлием Стефановичем, проживающим в г. Ленинграде, по ул. Адмиралтейской набережной, дом № 5, кв. 6.

Дело подлежит рассмотрению в Нижневартовском районном народном суде.

Сургутское городское профессионально-техническое училище (строителей) №17 объявляет набор учащихся на 1965-66 учебный год по профессиям:

Каменщики—срок обучения 1 год.

Отделочники (штукатуры, маляры, плиточники)—срок обучения 2 года.

В училище принимаются юноши и девушки с 6-8 классами без вступительных экзаменов, в возрасте 15-18 лет.

Учащиеся училища находятся на полном государственном обеспечении: получают бесплатное питание, обмундирование, иногородним предоставляется общежитие.

Для поступления необходимо иметь:

заявление на имя директора документ об образовании (подлинник), паспорт или свидетельство о рождении, характеристику с места учебы или работы, справку о семейном положении, автобиографию, справку с места жительства, три фотокарточки 3х4.

Прием заявлений по почте или лично в строительном управлении № 9 г. Сургута.

Перед занятиями, о которых будет сообщено дополнительно, учащиеся проходят медицинскую комиссию.

Адрес училища: **г. Сургут, ул. Строителей за Саймой, учебная часть городского профессионально-технического училища № 17.**

Тираж 1430 Нижневартовская типография управления по печати Тюменского облисполкома Заказ 287

Пролетарии всех стран, соединяйтесь!

Ленинское знамя

Орган Нижневартовского районного комитета КПСС и районного Совета депутатов трудящихся Тюменской области

Год издания 24-й | СРЕДА, 15 декабря 1965 года | № 109 (2062) | Цена 2 коп.

В ПАРТИЮ—ЛУЧШИХ

Штукатура СУ-11 Людмилу Федоровну Зырянову недавно приняли в партию. Она передовая работница и активная общественница; трудящиеся оказали ей высокое доверие, избрав депутатом Мегионского поселкового Совета. Она—одна из лучших в коллективе строительного управления, ее уважают люди. Зырянова, без сомнения, достойна звания коммуниста.

В партию—лучших. Этим принципом должны руководствоваться все первичные партийные организации при отборе людей в партию. Мы предъявляем к членам партии более высокие требования во всем, что касается его труда, общественной деятельности и личной жизни. И это справедливо.

Большинство первичных парторганизаций так именно и поступает. В этом же СУ-11 кандидатами в члены КПСС приняты передовые рабочие плотник Я.С. Кирса, штукатур Ф.Ф. Горбова, в Мегионской геологоразведочной экспедиции—буровой мастер С.Л. Малыгин, токарь А.С. Башилов, старший дизелист Н. З. Хафизов, машинист Н. И. Гридин и другие.

Эти и некоторые другие первичные парторганизации пополняют свои ряды действительно за счет лучших представителей рабочих, инженерно-технических работников. Это говорит о том, что здесь внимательно растят и воспитывают людей, работают с ними. Вот почему например, парторганизация Мегионской геологоразведочной экспедиции выросла за нынешний год на девять членов — ни одному из тех, кто готовился к вступлению в кандидаты партии, не было отказано в приеме.

Но сегодня мы вынуждены говорить и о фактах иного рода. Случается порою, что в погоне за ростом первичные партийные организации неоправданно спешат и принимают в ряды КПСС людей недостойных. Учительница Ларьякской средней школы А. М. Усова в период прохождения кандидатского стажа показала, что по своим личным качествам она не может быть принята в партию. Однако первичная парторганизация рекомендовала ее принять в члены КПСС. Ясно, что райком отменил такое решение.

Нетребовательность, отсутствие принципиальности при отборе в партию приводит порою к ошибкам, которые подрывают авторитет коммуниста. Не так давно исключены из партии рабочий Ларьякского рыбоучастка Кычев за нарушение партийной и трудовой дисциплины, член колхоза им. Калинина Макаршина за нарушение параграфа восьмого Устава КПСС. Проступки явились следствием тех недостатков, которые проглядели, когда принимали их в партию.

Коммунист, член Коммунистической партии Советского Союза... Давно стал для нас символом всего лучшего, высокого, чистого. Со светлым образом коммуниста связаны великие подвиги в годы социалистической революции и Великой Отечественной войны, в период строительства коммунизма. Коммунисты всегда впереди. Они всегда непримиримы к недостаткам, косности, рутине—всему, что мешает идти вперед. Пусть же носят это высокое звание достойные, передовые, лучшие представители рабочего класса, колхозного крестьянства, народной интеллигенции. И пусть забота о чистоте рядов нашей партии всегда будет на первом плане у первичных партийных организаций.

ПО СТРАНЕ ЛЮБИМОЙ

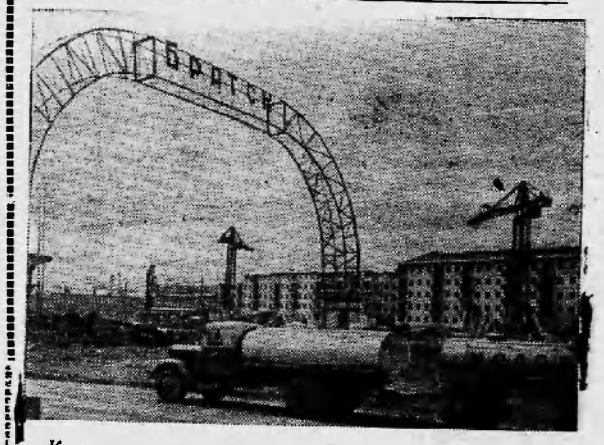

Крупным промышленным центром Восточной Сибири становится Братск. Число жителей молодого города перевалило уже за сто тысяч, а жилой фонд исчисляется в миллион квадратных метров.

На снимке: на одной из транспортных артерий Братска. День и ночь идут здесь машины с самыми разнообразными грузами.

Фото Э. Брюханенко. Фотохроника ТАСС.

МОРДОВСКОЙ АССР — ОРДЕН ЛЕНИНА

За достигнутые успехи в развитии народного хозяйства Президиум Верховного Совета СССР наградил Мордовскую автономную советскую социалистическую республику орденом Ленина.

ТАСС.

Южсиб — в строю

ТАЙШЕТ. Принята в эксплуатацию электрифицированная железная дорога Абакан—Тайшет.

О масштабах строительства говорит не только длина дороги — более 700 километров. Чтобы проложить стальную колею через таежные дебри и отроги Восточного Саяна, строителям пришлось выполнить 42 миллиона кубометров земляных и скальных работ. На трассе возведено 712 искусственных сооружений.

Магистраль оснащена уникальной аппаратурой автоматики, диспетчерской связи, электрической централизации и блокировки.

Связав в единое целое богатейшие районы юга Сибири, новая магистраль значительно ускорит их экономическое развитие.

ТАСС.

ВОН АГРЕССОРОВ ИЗ ВЬЕТНАМА!

Мы говорим: «Нет!»

В субботу, 11 декабря, перед началом работы в гараже автотранспортного цеха НПУ начался митинг. Шестьдесят человек—шоферы, слесари, техники, механики, инженеры—собрались, чтобы выразить свой протест против преступных действий американских войск во Вьетнаме.

Выступает член бюро парткома НПУ В. В. Бехтер. Он говорит о том, что сейчас по всей нашей стране проходят митинги солидарности с вьетнамским народом, митинги в защиту свободы и независимости героической страны.

Дружными возгласами выражают собравшиеся свое одобрение словам выступающего.

Говорит начальник гаража Л. Г. Смирнов. Он обращается к участникам Отечественной войны, ко всем, кто помнит ужасы фашистского террора:

—Люди не должны допускать повторения жестокой бойни, где погибают тысячи невинных людей. От имени нашего коллектива мы говорим «Нет!» грязной войне во Вьетнаме. Мы требуем мира для вьетнамских братьев!

Выступают рабочие автотранспортного цеха. Гневом и болью проникнуты их идущие от сердца слова. Митинг принимает резолюцию, в которой записано: прекратить агрессию во Вьетнаме, вывести американские войска, заклеймить позором человеконенавистническую политику правительства США.

Митинги протеста против расширения военных действий во Вьетнаме прошли и в других цехах и отделах нефтепромыслового управления «Мегионнефть». Они показали, что наши нефтяники, как и все советские люди, единодушно осуждают разбойничьи действия американских империалистов во Вьетнаме, что в это трудное, суровое время они сердцем с вьетнамскими патриотами.

В. Виноградова.

пос. Нижневартовск.

ВЫБОРЫ НАРОДНЫХ СУДЕЙ

12 декабря в семи союзных республиках — на Украине, в Белоруссии, Азербайджане, Молдавии, Латвии, Киргизии и Туркмении—трудящиеся избирали народных судей. Повсюду выборы проходили дружно и организованно, в обстановке большой политической активности.

Трудящиеся уверены, что их избранники будут бдительно охранять права советских граждан, зорко стоять на страже социалистической законности. Многие избиратели исполнили свой гражданский долг уже в первой половине дня.

Среди кандидатов в народные судьи — и те, кто своей многолетней работой в органах суда завоевал большое уважение, и те, кому лишь предстоит начать трудиться на этом поприще.

Вместе с представителями старшего поколения юристов баллотировались и молодые специалисты, снискавшие уважение граждан строгим соблюдением законов, чутким отношением к людям, судьбу которых приходилось решать.

В других союзных республиках выборы народных судей состоятся в следующее воскресенье—19 декабря.

ТАСС.

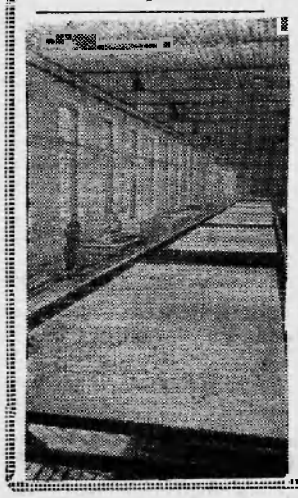

РОЖДАЕТСЯ ГОРОД

На востоке Казахстана рождается новый город Бакырчик. Он возникает в Калбинских горах близ богатого золоторудного месторождения. В городе намечено возвести комбинат для переработки руды и ремонтные предприятия.

ТАСС.

С хорошими результатами заканчивает семилетку коллектив цеха древесно-волокнистых плит Архангельского целлюлозно-бумажного комбината. В нынешнем году здесь будет изготовлено 7.200 тысяч квадратных метров плит—в 3,6 раза больше, чем за первый год семилетки. Высокое качество архангельских плит вызывает повышенный спрос на них в стране и за рубежом.

На снимке: готовые плиты отправляются на склад.

Фото А. Овчинникова. Фотохроника ТАСС.

ПАРТИЙНАЯ ЖИЗНЬ

ЧТО НАС ТРЕВОЖИТ

Два с половиной месяца идет учеба в системе партийного просвещения. Сейчас уже можно подвести некоторые итоги.

Пожалуй, есть необходимость еще раз сказать о том, какое серьезное значение приобретает на данном этапе общественного развития идейная закалка коммунистов и беспартийного актива. Мы не можем пройти мимо тех изменений, которые происходит у нас после решений мартовского и сентябрьского Пленумов ЦК КПСС. Жизнь сейчас складывается так, что каждый коммунист должен чрезвычайно вдумчиво подходить к решению любого вопроса, с самой строжайшей ответственностью за порученное дело, с ясным пониманием конечной цели нашего движения—к коммунизму.

И сегодня овладение марксистско-ленинской теорией, являясь необходимым условием успешного решения задач коммунистического строительства, становится первейшей обязанностью члена партии.

В этом году, на наш взгляд, была проведена достаточная организационная работа по подготовке к учебному году в системе партийного просвещения.

Создание кустовых школ в крупных населенных пунктах позволило обеспечить эти школы более подготовленными кадрами пропагандистов. В связи с этим повысился теоретический уровень занятий. Среди хорошо подготовленных пропагандистов можно назвать Д. Ф. Каморкина, Я. Е. Выдрина, З.К.Абдуллина, К.П. Негадаева, А. Р. Малык, В. А. Анкину, А. Т. Рибеву, П. А. Качушкина, которые проводит занятия на высоком идейно-теоретическом уровне.

Многие коммунисты со всей ответственностью относится к повышению своего идейного уровня—регулярно посещают занятия, самостоятельно работают над источниками. конспектируют материал, активно выступают на собеседованиях и семинарах. Серьезно, по-партийному относится к организации политической учебы секретарь парторганизации рыбозавода А. В. Вергунова.

Все это, безусловно, хорошо.

Но нас беспокоит другое. Дело в том, что так успешно идет учеба не во всех школах и не все коммунисты проникнись чувством глубокой ответственности за свою политическую учебу. Большую тревогу вызывает то, что многие коммунисты не занимаются повышением своего идейного уровня. Среди них есть руководители организаций и предприятий. До сих пор не нашли времени для занятий политическим образованием начальник районного узла связи тов. Питухин, директор комбината бытового обслуживания тов. Беклемишев, председатель колхоза «Красное знамя» тов. Низовских и другие.

Нам кажется, что это не просто недооценка политического образования, а пренебрежительное отношение к важнейшей обязанности коммуниста. И, памятуя, что это не частное дело члена партии, партийные организации обязаны строго спросить с каждого, кто не хочет изучать марксистско-ленинскую теорию. А, как нам известно, еще ни одна партийная организация не обсудила вопрос о состоянии политической учебы, хотя надобность в этом есть.

В связи с организацией кустовых школ значительно усложнился контроль за ходом учебы со стороны первичных организаций. В этих условиях большая ответственность падает на руководителей школ и пропагандистов, которые должны своевременно информировать секретарей парторганизаций о посещаемости и ходе учебы коммунистов. Целесообразно партийной организации выделять ответственного коммуниста в каждой школе, который бы периодически сообщал секретарю о ходе учебы.

В текущем году испытываются трудности в обеспечении слушателей школ соответствующей литературой. Лучший выход из этого—подписка на партийно - политические журналы, в которых печатаются необходимые материалы. Но результаты подписки показывают, что далеко не все слушатели выписывают эти издания. Так, журналы «Политическое самообразование» выписали всего 90 человек, «Партийная жизнь»—109, «Коммунист» — 51 человек. Этого крайне недостаточно, то есть, выходит подписался только один из четырех слушателей.

Тревожит нас и состояние политической учебы комсомольцев. Начали работу только два кружка в Мегионе и два клуба. Все остальные кружки и клубы еще не приступили к работе.

Все, о чем сказано выше, свидетельствует о том, что среди отдельных коммунистов еще живы традиции старого отношения к изучению марксистско-ленинской теории, недооценки ее роли в коммунистическом строительстве. Это должно вызвать серьезную тревогу у секретарей первичных партийных организаций. Назрела необходимость серьезного обсуждения вопроса о состоянии политической учебы коммунистов во многих парторганизациях. И это нельзя откладывать.

П. Ситников,
заведующий отделом пропаганды и агитации райкома КПСС.



АЛМА-АТА. В этом году некоторые модели одежды трикотажной фирмы имени Дзержинского получили высокую оценку Всесоюзного института ассортимента изделий легкой промышленности и культуры одежды. Четыре из них признаны изделиями, выполненными на уровне мировых стандартов. Это достижение—плод усилий всего коллектива фирмы.

Борьба за качество по существу начинается в экспериментальном цехе. Здесь усилиями художников, конструкторов, модельеров создаются новые модели одежды.

Каждая модель проходит через художественный совет фирмы, куда входят и представители торгующих организаций.

После одобрения художественным советом модель идет в производство. Осваивать ее помогают работники экспериментального цеха. Рисунок ткани, созданный в этом цехе, поступает в научно-исследовательскую лабораторию фирмы. Здесь его тщательно проверяют, переносят на технический рисунок и лишь после этого отдают на машины для получения ткани.

И вот ткань пошла. Работницам, обслуживающим машины, не нужен контролер ОТК. Они сами рассортировывают изделия и определяют их качество.

На фирме ширится соревнование за бездефектный выпуск продукции. Здесь введена премиальная система для тех цехов и рабочих, которые выпускают продукцию только первым сортом.

Сейчас фирма готовит изделия по новым ассортиментам на 1966 год. Делается все, чтобы покупатели были довольны.

На снимке: идет обсуждение эскизов новой модели одежды. Слева направо—старший художник-модельер цеха В. Калинкина, художник А. Шалыгина, технолог Г. Егорова и начальник цеха Г. Пряхина.

Фото В. Позденко.

Фотохроника ТАСС.

А вокруг—сто работ

В НАШЕМ СЕЛЕ— Сосновый Бор— сорок две женщины. Это большая сила, если правильно ее организовать, если суметь найти общий язык. Организовывает и направляет эту силу наш женсовет. Он не отделяется от всех остальных женщин. Планы работы, которые он составляет, обсуждаются потом на общем собрании женщин, там они принимаются, дополняются, оттуда и начинают свой путь в жизнь.

Вся наша работа связана с жизнью наших охотников, потому что зимой женщины живут в тайге вместе со своими мужьями. Нам приходится учитывать и строить планы в соответствии со всеми особенностями жизни села.

Женщина-хантка почти всю работу делит поровну с мужем, когда дело касается охоты или добычи рыбы. Но вот когда она приходит домой, то все заботы ложатся на ее плечи. Она должна обрабатывать добычу, сварить еду, накормить семью. Вот мы и добиваемся, чтоб ей, женщине, было легче. Например, легом ведем кампанию за посадку картофеля. Этот продукт разнообразит пищу, дает возможность создать какой-то запас на зиму, а значит облегчает труд. Здесь уж помогаем во всю. У кого есть лишняя картошка для посадки, тот отдает ее в другие дома. Вот Ульяна Камина в этом году снабдила семенной картошкой четыре семьи. Так делают и другие.

Большая работа ложится на плечи женсовета. Учим, например, хантók содержать в чистоте свои дома. Многие наши женщины уже сами белят комнаты. Это большое достижение. Уютно, чисто в домах у А. П. Каминой, У. В. Каминой, М. П. Каминой и других. Но есть еще семьи, где хозяйки плохо следят за порядком. Несмотря на все наши усилия, очень грязно в домах М. Н. Каминой и Н. А. Сигильстовой.

Жизнь хантыйского народа очень изменилась, стала на много лучше. Если оглянуться на несколько лет назад, то не поверишь теперь, что могли когда-то так жить. Наши женщины сейчас с удовольствием покупают шерстяные и шелковые платья, дорогие вещи. Недавно, например, привезли в магазин четыре пальто по 112 рублей. Я думала, заваляются, никто не станет брать. А они в один день были раскуплены. Еще и не хватило. Значит, мы живем богато. Двадцать лет назад мы не знали кино, книги, радио, а теперь всем надо и почитать, и послушать, и посмотреть. Ну, не всем, конечно. И тут опять дело женсовета. Повышение культурного уровня—тоже наша забота.

Очень здорово помогает нам почтовый работник Анастасия Семеновна Гришаева. В каждом доме благодари ее долгим, толковым разговорам выписывают по три газеты или журнала, не меньше. А есть семьи, где и больше.

Женсовет в нашем селе пользуется большим авторитетом. К нам идут все женщины со своими радостями и горестями, и мы всегда и радуемся вместе, и поможем, если надо.

Большим злом в нашей жизни до сих пор остается пьянство. Мы стараемся и это зло изжать. На женсовете слушаем отчеты школы, клуба, медпункта об их работе. Делаем замечания, предлагаем то, что нам кажется лучше.

Плохо, что у нас до сих пор нет политкружка. Это так нужно. Очень редко ездят к нам лекторы с рассказами о том, что делается у нас в стране и за ее рубежами, с какими-нибудь другими интересными темами. А мы бы хотели не отставать от своих соотечественников ни в чем. Вот почему не знает покоя наш женсовет, вот почему одолевают его тысячи разных забот, вот почему неисчерпаем круг его работы.

А. Гришаева,
председатель женсовета поселка Сосновый Бор.



Выигрыш времени
дорог для нас.
Много
минута каждая
весит:
Сэкономишь за смену—час,
За неделю—день,
За полгода—месяц!

Художник М. Длугач.
Стихи М. Владимова.
(Издательство „Агитплакат")

О проведении выборов в местные Советы депутатов трудящихся

Решение исполкома Нижневартовского поселкового Совета депутатов трудящихся, Нижневартовского района, Ханты-Мансийского национального округа, Тюменской области от 13 декабря 1965 года

На основании ст. 128 «Положения о выборах в краевые, областные, окружные, районные, городские, сельские и поселковые Советы депутатов трудящихся РСФСР» и Указа Президиума Верховного Совета РСФСР от 3 августа 1951 года исполком Нижневартовского поселкового Совета назначил на воскресенье, 26 декабря 1965 года, выборы по отдельным избирательным округам вместо выбывших депутатов.

Председатель исполкома Нижневартовского поселкового Совета ЗВЯГИН.
Секретарь исполкома Нижневартовского поселкового Совета ПАЛЬЯНОВА.

Знакомьтесь с хорошим человеком

ХОЗЯЙКА ТАЙГИ

Короток зимний день. Три часа, а в лесу сумерки. Пора возвращаться. Жаль, можно бы еще снять двух-трех белок. Прусалия Васильевна присаживается на вывороченный с корнями кедр. Надо отдохнуть перед обратной дорогой, да и пообедать: завтракала-то рано и наскоро. Если бы за белкой идти, пожалуй, так и не вспомнила бы про обед. Идешь, идешь, обо всем забыв. Азарт. Хочется больше выследить белок. Это единственное желание.

Прусалия Васильевна задумывается. Сколько уж зим провела она с ружьем за плечами. Пожалуй, больше двадцати. Тысячи километров исхожены по непролазному снегу в мороз и пургу. На десятки тысяч рублей сдано пушнины.

Только в этом году принесла охотница пушнины на приемные пункты более чем на 500 рублей. Величиных шкурок свыше 400. Есть и соболь, и россомаха, самый опасный в тайге хищник. Особенно много вреда причиняет он оленьим стадам. Не уйти от россомахи и такому сильному животному, как лось. Да и человеку небезопасно идти по ее следу. Случалось, преследуемая россомаха, перехитрив охотника, нападала на него. Правда, Прусалии Васильевне не приходилось участвовать в таком поединке. Ее всегда выручали меткий глаз и твердая рука.

... Лежавшая у ног Прусалии Васильевны ее постоянная спутница во всех походах—сибирская лайка вдруг насторожилась и стремглав кинулась к стоявшему неподалеку кедру. Лай собаки нарушил морозную тишину. Охотница, взяв ружье, пошла на лай. Выстрел—и еще одна белка свалилась в пушистый снег. Подобрав ее, Прусалия Васильевна позвала собаку, кинувшуюся преследовать белчью стаю.

«На сегодня хватит, надвигаются сумерки. Скоро и луна взойдет... Спешить надо. Семья ждет. Ужин приготовить надо, прибрать в квартире,—размышляет Прусалия Васильевна.—А завтра снова в тайгу, время горячее—охотничий сезон».

Впрочем, у таких, как Прусалия Васильевна, всегда время горячее. Зимой—охота, в другие месяцы—рыбный промысел. Если и выдастся между окончанием охотничьего сезона и началом весенней путины несколько более спокойных дней, то хорошо.

Осенью тоже сидеть без дела не приходится: подходит сезон сбора ягод. Нынче П. В. Камина сдала на приемный пункт около семи центнеров брусники и клюквы.

Своим трудолюбием, душевным отношением к людям Прусалия Васильевна завоевала уважение в коллективе Сосново-Борского производственного участка, где она работает. Ее имя часто называют на рабочих собраниях Сабунского отделения, а недавно, на съезде женщин коренной национальности района, Прусалия Васильевна в числе большой группы передовых работниц была награждена Почетной грамотой райкома партии и исполкома районного Совета депутатов трудящихся.

... Идут дни. Каждое утро, приготовив для семьи завтрак, уходит она в тайгу на промысел пушного зверя.

Доброй удачи тебе, труженица!

З. Гурин.

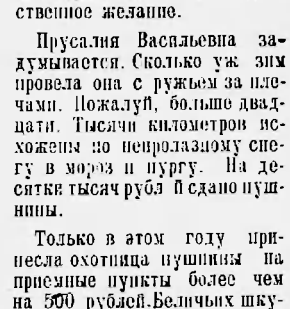

В октябре в городе Лиепая (Латвийская ССР) состоялось первенство страны по русским шашкам. Победителем чемпионата стал 17-летний ленинградский школьник Виктор Литвинович. Он завоевал право на получение звания гроссмейстера СССР.

Юный шашист уже четыре года мастер спорта. Он ученик 11-го класса 72 й школы Ленинграда. В. Литвинович играет в шашки с 4-го класса и его тренирует известный в прошлом шашист Л. М. Рамм.

На снимке: Виктор Литвинович за игрой.

Фото Н. Науменкова.
Фотохроника ТАСС

Как сделать стенгазету интересной

ЧЕРЕДКО колхозники, рабочие совхозов, служащие выражают недовольство стенными газетами. Главную их беду многие видят в том, что делаются они формально. Что же нужно для того, чтобы стенные газеты были интересными, боевыми, содержательными?

Большой принципиальный разговор об этом почти год шел на страницах журнала «Рабоче-крестьянский корреспондент».

В статье «Не для «галочки» в отчете» горьковский журналист П. Орлов попытался объяснить причины, почему стенные газеты бывают плохими, почему их не читают люди. Этими причинами он считает неоперативность (газеты выходят редко, один раз в месяц), узость тематики и однообразие подачи материалов.

Д. Сивицкий, рабочий совхоза «Милашецкий» из Тернопольской области, пишет, что у них стенгазета «Буряковод» появляется раз в два-три месяца. И она настолько скучная, что все проходят мимо нее, даже не смотрят. «Уж до чего додумался наш редактор,—правильно возмущается автор,—берет старые газеты, меняет в них только передовую статью—и номер готов. Все равно, мол, никто не заметит. «Галочку» же в отчете поставит».

О подобном случае говорится и в статье М. Семешина «Не опускать руки». В одном из редких номеров стенгазеты колхоза «Страна Советов» (Золотухинский район Курской области) помещено всего три материала: «Наши задачи», «Передовая доярка» и «О медпункте». В них нет ни одного факта, только общие слова. В газете не указаны даже ни ее номер, ни дата выпуска.

—Наспех делали, — оправдывается член редколлегии заведующий клубом Михаил Плюхин,—к совещанию...

Допустим, что эти примеры из ряда вон выходящие. Но факт остается фактом: много еще стенгазет выпускается не ради дела, а для отчета.

Советы журнала «Рабоче-крестьянский корреспондент»

Однажды по письму селькора в журнале была опубликована выразительная карикатура: сгорбившийся редактор стенгазеты тащит непосильный груз—свертки бумаги, карандаши, краски, кисти, ножницы, заметки (которые он сочинил сам). Редакция попросила читателей придумать к карикатуре остроумную подпись. Более ста человек откликнулись на этот призыв. Большинство товарищей довольно точно и образно выразили словами то, что изобразил художник.

«Ба, знакомое лицо!»—такую подпись прислала доярка Р. Ноико с Харьковщины. Она сообщает: «У нас стенгазету выпускает тоже один редактор, товарищ Сиротин, а нас, членов редколлегии, даже ни разу не собрал». Примерно так же обстоит работа с активом стенгазеты, как изображено на рисунке, и у нас, пишет животновод из совхоза «Львовский» Смоленской области. Читатель журнала П. Кустенко из Казахстана откликнулся стихотворным советом редактору стенгазеты:

В творческом порыве
Не забывай о коллективе.

Мнение рабселькоров было единодушным: выпускать газеты в одиночку и даже силами только членов редколлегии, без опоры на широкий авторский актив нельзя.

Стенной печати в «Рабоче-крестьянском корреспонденте» посвящаются не только критические статьи, но и рассказы об опыте лучших редколлегий: как они организуют работу, как добиваются действенности выступлений селькоров, каким образом преодолевают трудности.

Стенгазета «Кооператор» Цимлянского райпотребсоюза Ростовской области, как сообщил редакции журнала селькор Новосельцев, выходит еженедельно. И это потому, что у нее большой актив. В начале каждого месяца редколлегия проводит расширенные заседания, составляет план на четыре номера, намечает авторов и ответственных за каждый материал. К очередному выпуску газеты в «портфеле» редколлегии всегда есть 30—40 заметок. У редактора «Кооператора» забота не о том, чем заполнить номер, а что лучше из присланного поместить, как интереснее подать материал.

«Рабоче-крестьянский корреспондент» оказывает рабселькорам всестороннюю помощь. В статьях, консультациях даются советы, как организовать дело, чтобы стенная печать была по-настоящему боевой, действенной и авторитетной, шагала в ногу с коллективом, правильно отражала его думы и чаяния; как освещать в стенгазетах производственные дела, опыт новаторов, борьбу колхозников и рабочих совхозов за выполнение плана, за повышение урожайности полей и продуктивности животноводства, вопросы культуры и быта.

Учитывая интересы и запросы читателей, редколлегия «Рабоче-крестьянского корреспондента» в 1966 году на страницах журнала открывает заочный семинар редакторов и членов редколлегий стенгазет. Будут публиковаться консультации журналистов, писателей, художников, мастеров карикатуры, рисунка, газетного фотоснимка.

Сельские корреспонденты найдут здесь статьи о газетных жанрах, советы по работе над заметкой, корреспонденцией, зарисовкой, фельетоном. Практическую помощь получат общественные корреспонденты радио и телевидения, юнкоры. Для начинающих литераторов запланированы консультации и разборы стихов, очерков, рассказов.

Все материалы «Рабоче-крестьянского корреспондента» подчинены главной цели—помочь активистам печати сделать каждую стенную газету настоящим помощником партийной организации, трибуной коллектива.

Товарищи селькоры! Выписывайте и читайте этот журнал. Он—ваш верный друг и добрый советчик.

К. Алексеев.

НОВОСТИ НАУКИ

Москва. Лаборатория кинетики электрохимических процессов Института электрохимии Академии наук СССР, возглавляемая академиком А. Н. Фрумкиным, закончила исследования по механизму получения адипонитрила (важного промежуточного продукта в синтезе наилона) путем электрохимического восстановления акрилонитрила — исходного сырья для производства синтетических волокон (нитрон, орлон).

Благодаря этим исследованиям производство найлона и акрилонитрила получает общую сырьевую базу, а промышленное освоение метода получения адипонитрила открывает перспективы для широкого производства найлона.

Работа советских ученых вызвала большой интерес во всем мире.

На снимке: сотрудники лаборатории кинетики электрохимических процессов кандидаты химических наук Галина Гирина и Леонид Феактистов обсуждают результаты очередного опыта по разработке нового метода электрохимического синтеза.

Фото О. Кузьмина.
Фотохроника ТАСС



АЗЕРБАЙДЖАНСКАЯ ССР. По вечерам в детской музыкальной школе Кировабада собираются взрослые. Искусству игры на музыкальных инструментах их обучают педагоги музыкальной школы на общественных началах.

На снимке: педагог Гасан Гасанов на занятии со слесарем алюминиевого завода Муслимом Джафаровым.

Фото Н. Игнатьева.
Фотохроника ТАСС.

Зарубежные новости

Вести из разных стран

Чехословакия

Ноябрьский план производства промышленной продукции Чехословакии выполнен на 103,1 процента. Наибольших успехов добились строители. План выпуска стройматериалов выполнен на 108,6 процента. Значительных успехов добились легкая промышленность, энергетика и металлургия. План промышленного производства за 11 месяцев текущего года выполнен на 102,3 процента. По сравнению с прошлым годом производство возросло на 8,1 процента.

Кения

Кенийский народ отметил вторую годовщину независимости и первую годовщину провозглашения республики. В столице республики — Найроби прошли торжества по случаю национального праздника.

За два года независимого существования достигнуты определенные успехи в экономическом и культурном развитии Кении. Созданы африканские фермы и кооперативы, построены новые школы и больницы, введено бесплатное медицинское обслуживание детей. Строится госпиталь, который будет передан Кении в качестве дара Советского правительства и народа.

Болгария

В Софии сдан в эксплуатацию новый завод телефонной и телеграфной техники. Большая часть его продукции—автоматические телефонные станции, диспетчерские устройства—предназначается для экспорта.

Вступили в строй также новые цехи на текстильном комбинате «Марица» в Пловдиве. Теперь только за один день комбинат будет выпускать свыше 160 тысяч метров тканей.

Ангола

На прошлой неделе в боях с анголезскими партизанами 13 солдат карательных войск Португалии было убито и столько же ранено. Об этом сообщает корреспондент агентства Ассошиэйтед Пресс.

Уругвай

За пять дней в Уругвае арестовано 534 человека, в том числе 85 профсоюзных руководителей. Как передает корреспондент агентства Франс Пресс, аресты были произведены на основании введенных 7 декабря «чрезвычайных мер безопасности». Правительство Уругвая ввело их для подавления растущего в стране забастовочного движения трудящихся.

ТАСС

АФРИКА СОКРУШИТ РАСИЗМ

Провозглашение расистским правительством Яна Смита «независимости» Южной Родезии при явном попустительстве Англии взбудоражило всю Африку. Политика лейбористского правительства давно уже подготавливала почву для такого оборота родезийских дел и все же нельзя не подивиться тому, с какой наглостью брошен расистами вызов свободной Африке. Все независимые африканские государства вне зависимости от их внешнеполитической ориентации и внутренней политики еще раз увидели, что у них есть один главный общий враг —империализм, какую бы неоколониалистскую шкуру он на себя ни напяливал. Иллюзии, которые, нечего греха таить, до сих пор существуют в некоторых африканских странах насчет того, что империалисты могут пойти навстречу интересам новой Африки, испаряются со все возрастающей быстротой.

Уже после провозглашения односторонней независимости Южной Родезии английский империализм дал ясно понять, что его главная забота—сохранение своих позиций на африканском континенте в виде опорных пунктов, одним из которых должна стать расистская Родезия. И пусть никого не вводят в заблуждение некоторые шаги лондонских властей против правительства Смита—это не что иное, как драчка внутри одной и той же клики эксплуататоров, противостоящих борьбе африканских народов за свободу и независимость.

Сейчас Англия после длительных препирательств с правительством Замбии, обратившимся к ней с просьбой прислать английские войска для защиты от расистских наскоков с юга, направила в Замбию военно-воздушные силы. Эти силы расположились на аэродромах, отстоящих на приличном расстоянии от родезийской границы, и их прибытие многими африканскими странами расценивается скорее как желание Англии воспрепятствовать направлению в Замбию вооруженных сил других африканских стран. И это в то время, когда расисты Смита угрожают взорвать Карибскую гидроэлектростанцию, от тока которой зависит работа медной промышленности Замбии!

Единственной силой, способной сокрушить расистский режим в Родезии, являются совместные действия всех независимых стран континента. Это четко осознала свободная Африка, что подтверждает только что закончившаяся в Аддис-Абебе чрезвычайная сессия совета министров иностранных дел африканских стран—членов Организации африканского единства (ОАЕ). Сессия была исключительно представительной—из 36 стран—членов ОАЕ на ней присутствовали представители 34 стран (отсутствовали представители Гамбии и Руанды, но не по принципиальным соображениям). Сессия рассмотрела единственный вопрос—меры по ликвидации расистского режима в Южной Родезии.

Девизом совета министров ОАЕ можно взять слова председателя чрезвычайной сессии, представителя Ганы Коджо Ботсио: «События в Южной Родезии призывают к действиям, а не словам». Весь ход сессии подтвердил готовность ее участников претворить в жизнь этот девиз.

Сессия приняла решения о конкретных мерах, которые, как говорится в коммюнике, «позволят положить конец расистскому режиму белого меньшинства в Южной Родезии». В числе этих мер: полная экономическая блокада Южной Родезии; обращение ко всем друзьям Африки предоставить все средства для поддержания мер против расистского режима в Солсбери, обращение ко всем странам с просьбой прекратить поставки нефти и топлива в Южную Родезию; использование всех радиостанций для пропаганды антирасистских мероприятий; соответствующие действия африканской группы в ООН с тем, чтобы гарантировать осуществление решений Генеральной Ассамблеи и Совета Безопасности, направленных против южнородезийского расизма.

Африканские страны, собравшиеся на аддис-абебскую сессию, указали Англии на последнюю возможность исправить создавшееся ею опасное положение в Южной Родезии. Если же до 15 декабря Англия не примет мер к ликвидации расистского режима в Солсбери, то все африканские государства порвут с Англией дипломатические отношения. В дополнение к этому решению некоторые африканские страны, входящие в британское Содружество наций, такие, как Сьерра-Леоне и Уганда, заявили, что они выйдут из Содружества, если Англия не выполнит решения сессии к 15 декабря. Ряд африканских стран объявил, что они находятся в состоянии войны с Южной Родезией.

Африканские страны пока что не ставят своей задачей применение вооруженных сил против расистского режима Яна Смита. Однако в заявлении для печати Коджо Ботсио подчеркнул, что «принято несколько далеко идущих решений, которые не будут опубликованы».

Из многих африканских государств поступают сведения об их готовности послать вооруженные силы для подавления расистского мятежа в Южной Родезии. Об этом официально заявило правительство Ганы, проведшее вербовку добровольцев. Государственный министр в министерстве иностранных дел Нигерии Нуху Бамали сказал в Аддис-Абебе, что «если Англия не ответит на наши решения к 15 декабря, мы пойдем на то, чтобы напасть на Родезию». Правительство Конго (Леопольдвиль) высказалось в том смысле, что оно готово предоставить свою территорию для пропуска африканских вооруженных сил, которые могут быть направлены к границам Южной Родезии.

Решения чрезвычайной сессии совета министров ОАЕ еще раз продемонстрировали жизненность африканского единства. Разногласия между странами континента отходят на второй план, когда стоит вопрос о борьбе с империализмом. Решения аддис-абебской сессии усилибают уверенность в том, что расизм в Африке будет разгромлен. Поддержка справедливого дела африканских народов обеспечена—многочисленные друзья Африки сделают все возможное для того, чтобы расизм был стерт с лица африканского континента.

В. Кудрявцев.

(Из газеты „Известия").



ЧЕХОСЛОВАЦКАЯ СОЦИАЛИСТИЧЕСКАЯ РЕСПУБЛИКА. Объединенный сельскохозяйственный кооператив «Рача» близ Братиславы удостоен почетного звания кооператива чехословацко-советской дружбы.

На снимке: группа членов этого кооператива и председатель Франтишек Слежек (в центре).

Телефото ЧТК—ТАСС

Против провокаций в Йемене

НЬЮ-ЙОРК. Постоянный представитель Йемена при ООН Мохсен Эл-Айни в письме на имя председателя Совета Безопасности заявил, что Йеменская Арабская Республика «изо дня в день подвергается продолжающимся актам агрессии и провокациям со стороны британских вооруженных сил».

Империалисты предпринимают эти агрессивные акции в ответ на народное революционное движение на юге Аравийского полуострова, которое Англия не в состоянии подавить. Британские провокации, отмечает он, представляют собой непосредственную угрозу суверенитету ЙАР—независимого государства, члена ООН, усиливают напряженность и угрозу миру в районе и свидетельствуют о намерении английского правительства продолжать свою империалистическую политику на юге Аравийского полуострова, пренебрегая резолюциями ООН.

ТАСС.

Фонд помощи жертвам политики апартеида

Специальный политический комитет рекомендовал Генеральной Ассамблее учредить фонд помощи жертвам политики апартеида, проводимой правительством ЮАР. Создание фонда поручается Генеральному секретарю ООН У Тану.

ТАСС

УСПЕХИ ПАТРИОТОВ

Бойцы Армии освобождения Южного Вьетнама в ожесточенных боях, проходящих в 570 километрах к северо-востоку от Сайгона, за пять дней уничтожили батальон марионеточных войск.

ТАСС

Братское сотрудничество

В Гаване подписан контракт, согласно которому на Кубу будет направлено 228 советских технических специалистов для работы в сахарной промышленности. В течение трех лет они будут оказывать помощь своим кубинским коллегам в области проектирования и монтажа оборудования для сахарных заводов, а также в налаживании научно-исследовательской работы в сахарной промышленности.

ТАСС

Редактор Н. ГАРЕВСКИХ

Тираж 1430 Нижневартовская типография управления по печати Тюменского облисполкома Заказ 288

Пролетарии всех стран, соединяйтесь!

Ленинское знамя

Орган Нижневартовского районного комитета КПСС и районного Совета депутатов трудящихся Тюменской области

Год издания 24-й

ПЯТНИЦА, 17 декабря 1965 года

№ 110 (2063)

Цена 2 коп.

ВОН АГРЕССОРОВ ИЗ ВЬЕТНАМА!

Народ непобедим!

Сдержанны и строги лица строителей. Напряженная тишина заполнила обе комнаты в недостроенной квартире.

— Товарищи! Митинг первого и второго участков нашего СМУ в защиту вьетнамского народа объявляется открытым.

Слово берет начальник СМУ-5 Михаил Николаевич Палкин:

—Мы—строители. Люди самой мирной профессии на земле. Мы строим для людей дома, создаем условия, чтобы люди могли плодотворно трудиться на благо нашего народа. А в это время американские солдаты разрушают и жгут дома, убивают невинных и беззащитных вьетнамских женщин и детей. Вместе со всем советским народом мы выражаем солидарность и поддержку героическим вьетнамским братьям, борющимся за свободу.

Выступает бригадир плотников Павел Денисович Захаров:

— Мы знаем, что такое война, и не хотим ни для кого такой беды. Пусть не льется кровь вьетнамских детей!

Продолжением этой мысли звучит выступление старшего экономиста управления Владимира Ивановича Набиуллина. Он, участник и инвалид Отечественной войны, с глубокой тревогой следит за событиями, происходящими во Вьетнаме. «...Американские агрессоры пытаются задушить стремление людей к свободе, к свету. Но им это не удастся, как не удалось гитлеровцам задушить свободу нашей Родины. Народ непобедим!»—заканчивает Владимир Иванович.

Возмущенно и взволнованно выступают бригадиры Николай Данилович Ефимов и Яков Яковлевич Предеин. В заключение митинга слово берет Иван Миронович Корнеев, начальник первого участка.

— Товарищи строители! Я считаю, что мы все солидарны сейчас и выразим свой коллективный протест американскому правительству. Но мы должны поддержать вьетнамский народ не только морально, но и материально. В пятницу, 10 декабря, на нашем третьем участке, на Рязанке, проходил точно такой же митинг. Плотники из бригады Василия Музычко приняли решение отработать один день бесплатно, а заработанные деньги отправить во Вьетнам. И я предлагаю по примеру наших товарищей объявить один день днем помощи Вьетнаму. Поддерживаете?

— Поддерживаем, поддерживаем!.. — И тянутся вверх большие, натруженные руки строителей—людей самой мирной профессии на земле.

Мы с тобой, Вьетнам!

А. Возцкая.

ЗА ПИСЬМОМ—ЧЕЛОВЕК

Работала в орсе геологоразведочной экспедиции, что на Вахе, свинарка Е. И. Бронских. Ухаживала за животными—кормила их и поила, чистила в свинарнике. Дело свое делала добросовестно. Дров нет—сама в лес пойдет, заготовит. А вот зарплату ей не платили около четырех месяцев. Забывали. Раз только начислили 50 рублей.

Написал об этом факте в редакцию районной газеты тов. Попов. Письмо не было опубликовано, а было послано в адрес начальника орса, начальника экспедиции и председателя Ваховского поселкового Совета с просьбой принять меры и сообщить о них читателям газеты. Но никто из названных товарищей на запрос не ответил, и до сих пор неизвестно, исправлена ли ошибка, получила ли Е. И. Бронских заработанные деньги.

Факт возмутительный и говорит о том, что иные руководители нечутко относятся к письмам и жалобам трудящихся, забывают, что за каждым письмом—человек с его заботой и тревогой не только, может быть, о личном, но и об общественном интересе. И молчание на такой сигнал следует уже расценивать как неуважение к людям, пренебрежение к ним.

Живет в Охтеурье гражданка Б. Она недостойно ведет себя в быту и общественных местах, а порою безо всяких причин оскорбляет окружающих. Об этом сообщил в редакцию селькор. По тревожному сигналу следовало принять срочные меры, и письмо немедленно направили в народный суд. Суд переслал письмо участковому уполномоченному РОМ в Охтеурье. Прошел ноябрь, половина декабря, а ответ до сих пор не поступил.

Пренебрегли сигналами печати начальник орса нефтепромыслового управления тов. Пасынков и заведующая столовой тов. Копьева. Они не ответили, что сделано для устранения недостатков в рабочих столовых, о которых рассказывалось в корреспонденции «Как мы живем» и фельетоне «Веские аргументы». А ведь их ответа ждут строители и нефтяники, которые больше, чем кто-либо, заинтересованы в улучшении работы предприятий общественного питания.

Надо ли говорить, что забота о человеке всегда стоит в нашем обществе на первом плане! Решения сентябрьского Пленума Центрального Комитета, на первый взгляд, не имеют никакого отношения к вопросу о чуткости. Но так только кажется. А если вникнуть глубоко в суть этих партийных документов, то станет ясно, что имеют, и самое прямое. Они говорят: надо внедрять в жизнь все новое, все полезное, все то, что выгодно людям. И это, конечно, не только в ведении хозяйства. Это относится и к сфере, так сказать, чисто человеческой, где чуткость, внимание и забота определяют успех хозяйственный. Пусть помнит об этом каждый руководитель—большой или малый.

По родной стране

«День химика»

Президиум Верховного Совета СССР установил праздник **„День химика“**.

«День химика» будет праздноваться ежегодно в последнее воскресенье мая.

ТАСС

«ДЕНЬ МЕДИЦИНСКОГО РАБОТНИКА»

Президиум Верховного Совета СССР установил праздник **„День медицинского работника“**.

«День медицинского работника» будет праздноваться ежегодно в третье воскресенье июня.

ТАСС

Прибытие в Москву Хуари Бумедьена

По приглашению Президиума Верховного Совета СССР и Советского правительства 13 декабря в Москву с официальным визитом прибыл председатель Революционного совета и председатель Совета Министров Алжирской Народной Демократической Республики Хуари Бумедьен.

ТАСС

Больших успехов добились нефтяники нового в Оренбургской области Пономаревского нефтепромысла. Промышленная добыча „черного золота“ здесь началась лишь осенью этого года, но уже восемь фонтанирующих скважин подают нефть в нефтепровод Пономаревка—Чегодаево протяженностью 60 километров. Готовятся к подключению новые скважины.

Делом отвечая на решения сентябрьского Пленума ЦК КПСС, нефтяники трудятся с большим энтузиазмом. Среди промысловиков развертывается соревнование в честь предстоящего XXIII съезда КПСС. Больше нефти стране—вот боевой девиз нефтяников нового промысла.

На снимке: на нефтесборном узле № 1.

Фото Б. Клинцинцера.

Фотохроника ТАСС

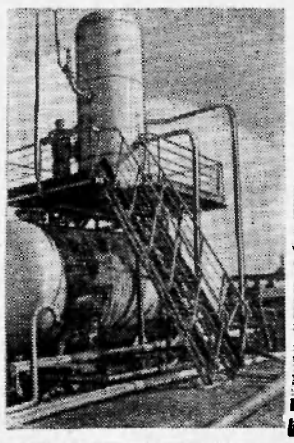

19 декабря—день выборов народных судей народных судов РСФСР. Товарищи избиратели! Дружно явимся на избирательные участки и единодушно проголосуем за наших кандидатов в народные судьи!



МОСКВА. Съемочная группа под руководстаом режиссера М. Донского на киностудии имени М. Горького заканчивает съемки нового художественного кинофильма „Сердце матери“. Фильм задуман, как большой кинорассказ о русской интеллигенции, о связи ее с народом, о серьезной роли ее в истории нашей страны. Фильм рассказывает о матери и семье Владимира Ильича Ленина. В честь предстоящего XXIII съезда КПСС съемочная группа заканчивает съемки на один месяц раньше намеченного срока.

На снимке (слева направо): режиссер фильма М. Донской, артист Р. Нахапетов, играющий роль Владимира Ильича, и оператор М. Якович перед съемкой.

Фото К. Мустафина. Фотохроника ТАСС.

Испытания космических аппаратов

В период с 16 декабря 1965 года по 1 июня 1966 года в Советском Союзе будут проведены испытания одного из вариантов системы посадки космических аппаратов. При этом отдельные элементы ракет-носителей будут падать в район акватории Тихого океана.

Правительство Советского Союза обратилось к правительствам других стран с просьбой дать указание, чтобы суда и самолеты не заходили в район этих испытаний.

ТАСС

Навстречу XXIII съезду КПСС

ОБЕЩАЕМ—ВЫПОЛНИМ!

Недавно во всех бригадах нашего управления прошли собрания, на которых строители взяли повышенные обязательства в честь предстоящего съезда Коммунистической партии.

Прошло такое собрание и у нас. Мы сейчас строим восьмиквартирный дом № 56. Обязуемся к 1 января закончить его полностью. Кроме того, мы записали в свои обязательства, что будем сдавать все объекты в срок и только с хорошим качеством.

Мы обещаем добиться повышения квалификации восьми наших плотников. Будем делать это методом бригадного обучения. Среди наших рабочих есть ученики вечерней школы, студенты-заочники. На собрании мы постановили, что ни один из них не прервет и не бросит учебу.

Вот такие наши условия. Их приняла бригада, а раз приняла—значит выполнит. Наше слово твердое.

В. Ермаков,
бригадир первой бригады участка № 2 СМУ-5.

С твердым намерением

Новый год на пороге. Особенно напряженно работает сейчас бригада бурового мастера Сергея Лукича Малыгина из Мегионской нефтеразведочной экспедиции. Правда, буровики новый год отметили еще первого ноября, не по календарю. В тот день они пробурили последний из 13600 метров, что должны были сделать за год. Конечно, радовались нефтеразведчики своей победе. Но за плечами у бригады было еще социалистическое обязательство - 3400 метров сверх плана.

Прошло полтора месяца. Что сделала бригада?

На днях закончила проходку 155-й скважины и забурила на Ватинской площади новую—152-ю. На 15 декабря, по самым точным сведениям, бригадой пройдено 15435 метров с начала года. До выполнения своего социалистического обязательства ей остается менее 1600 метров. Буровики с твердым намерением идут к своей цели. Судя по ритму работ на буровых и настроению рабочих в бригаде, обязательство будет выполнено.

К. Коятынаев,
наш нештатный корреспондент, начальник отдела труда.
пос. Мегион.

НАШ СОВЕТСКИЙ СУД

В соответствии со статьей 107 Конституции РСФСР правосудие Российской Федерации осуществляется Верховным судом РСФСР, верховными судами автономных республик, краевыми, областными, городскими судами, судами автономных областей, национальных округов, районными (городскими) судами.

Правосудие должно обеспечить точное и неуклонное исполнение советских законов всеми учреждениями, организациями, должностными лицами и гражданами.

Всей своей деятельностью советский суд воспитывает граждан в духе преданности Родине и делу коммунизма, в духе точного и неуклонного исполнения советских законов, бережного отношения к социалистической собственности, соблюдения дисциплины труда, честного отношения к государственному и общественному долгу, уважения к правам, чести и достоинству граждан, к правилам социалистического общежития.

Эту роль суд выполняет, рассматривая на судебных заседаниях уголовные дела и гражданские споры людей, предприятий, организаций, колхозов, возникающие из нарушений личных и имущественных прав.

Применяя меры уголовного наказания, суд не только карает преступников, но и исправляет и перевоспитывает их.

Полная ликвидация преступности и других правонарушений—вот задача, которая определяет основное направление деятельности всех судов СССР.

Важное место в судебной системе нашей страны занимает народный суд. Более 90 процентов всех уголовных дел, поступающих в суды всех наименований, рассматриваются народными судами. В них же разбираются все гражданские дела.

Вся деятельность народного суда протекает в непосредственной близости к населению, на его глазах, под его общественным контролем. Народные судьи систематически отчитываются перед избирателями о своей работе.

Народные суды правомочны рассматривать все уголовные дела, за исключением дел об особо опасных государственных преступлениях и дел, по которым мерой наказания предусматривается уголовным законом смертная казнь.

Поэтому мы говорим, что народный суд—основное звено советской судебной системы.

Это важное его значение закреплено в Конституции СССР и Конституции РСФСР, установивших выборы народных судей на основе всеобщего, прямого и равного избирательного права при тайном голосовании.

Советский судья должен дорожить доверием народа и быть образцом честного служения Родине, точного и неуклонного исполнения законов, моральной чистоты и безукоризненного поведения, чтобы иметь не только формальное, но и моральное право решать судьбы людей.

Программа КПСС подчеркивает, что пока у нас совершаются преступления, необходимо применять строгие меры наказания к разного рода преступникам.

Важнейшей задачей народного суда является охрана социалистической собственности, как экономической основы СССР.

Советское государство в интересах всего народа установило строгую ответственность за хищение государственного и общественного имущества, за порчу и уничтожение его, за небрежное хранение и охрану.

Народный суд, рассматривая конкретные дела о расхитителях государственного и общественного имущества, неуклонно применяет уголовный закон, предусматривающий суровые меры наказания.

27 июля 1965 года Нижневартовский районный народный суд рассмотрел дело по обвинению жительницы поселка Нижневартовск Нины Ивановны Тверетиной по статье 92 Уголовного кодекса РСФСР. В 1963—1964 гг. Тверетина, работая на материально-ответственных должностях в Нижневартовском рыбхозе, систематически приписывала кооперативные средства. 21 ноября 1964 года она уволилась. Ей удалось скрыть недостачу в 839 рублей 40 копеек. 25 ноября она поступила на работу в орс ПНУ «Мегионнефть» продавцом ларька. Систематически пьянствуя и растранжиривая государственные средства, Тверетина к 15 марта 1965 года растратила государственных ценностей на 2571 рубль. За совершенное преступление она осуждена на семь лет лишения свободы.

Привлечены к ответственности и пособники Тверетиной — Калинина Юлия Сергеевна, пытавшаяся скрыть недостачу у Тверетиной путем приписки товаров в ведомость снятия остатков, Колесникова Валентина Семеновна и Иванова Вера Дмитриевна, пытавшиеся заведомо ложными показаниями выгородить растратчицу.

Народный суд строго карает воров, похищающих личную собственность граждан, охраняет жизнь, здоровье, честь и достоинство трудящихся, ведет беспощадную борьбу с нарушителями общественного порядка и т.д.

Стоя на страже интересов Советского государства, прав советских граждан, охраняемых Конституцией, советский народный суд делает большое государственное дело и пользуется заслуженной поддержкой и доверием всего народа.

Ф. Зубарев,
судья Нижневартовского районного народного суда.

СЧАСТЬЕ РОДИНЫ—НАШЕ СЧАСТЬЕ

Это произошло в Австрии. Депутата Верховного Совета РСФСР, знатную текстильщицу из Подмосковья Марию Рожневу спросили, богата ли она. С чувством большого достоинства она ответила:

— Меня спрашивают богата ли я? Да, я очень богата. Мы очень богаты, советские люди. У меня есть санаторий на Черном море, куда я могу поехать на время отпуска. Для меня в Москве построен университет, самый большой в мире. Для меня работают лучшие театры, композиторы пишут музыку, песни, писатели сочиняют книги. Для меня правительство строит ежегодно тысячи домов. Да, господа, мы так богаты, что изменяем не только экономику и географию, но и самый климат нашей земли...

К этим словам советской женщины может присоединиться каждый ее соотечественник. В них звучит любовь и гордость за Советскую Родину, где все делается для человека, во имя человека.

Любовь к Отчизне всегда была присуща людям нашей страны. «Россия без каждого из нас обойтись может,— взволнованно писал в прошлом веке великий Тургенев,— но никто из нас без нее не может обойтись». В дореволюционной России чувство патриотизма раздваивалось, неизбежно вступало в противоречие с мрачной действительностью. Беззаветно любя родную землю, люди труда ненавидели самодержавный строй, обрекавший их на нищету и прозябание.

С победой Великого Октября впервые в истории было достигнуто единство чувства любви к Родине, к ее природе, культуре, языку и вместе с тем к ее общественным порядкам, к ее социальному строю. Октябрьская революция, говорил В. И. Ленин, принесла нашему народу настоящую связь с землей, свободу родного языка, свободу на все блага культуры.

Революции открыла перед каждым все пути-дороги: твори, выдумывай, пробуй! И всякий, кто честно трудится, кто сил не жалеет во имя процветания родной страны, знает, что его усилия не останутся незамеченными. Родина щедро одаривает советских людей своим вниманием, как заботливая мать, помогает расцвету их дарований. Советский народ создает материальные ценности, которые принадлежат ему же.

Работа, как образно сказал американский писатель Теодор Драйзер,—это тот стержень, на котором держится жизнь. У советских людей есть не только этот стержень, но и широкие возможности выбора работы по душе, по способностям. И это—наше огромное счастье, чему завидуют миллионы трудящихся, живущих в так называемом «свободном мире». В Детройте—центре американской автомобильной промышленности, например, каждый шестой рабочий уже давно не имеет работы. Профессор Мичиганского университета г-н Хебер, признанный эксперт по вопросам безработицы, заявил недавно, что даже в том случае, если падение производства прекратится, штат Мичиган будет иметь более 170 тысяч безработных.

Безработица... В Советской стране выросло уже несколько поколений людей, которые не знают, что это такое. Наоборот, размах нашего планового социалистического строительства так велик, что постоянно не хватает людей, особенно в мало обжитых районах. И тогда партия, комсомол обращаются с призывом к советским людям поехать туда, где намечается какое-нибудь грандиозное дело.

И рабочие, колхозники, служащие, имеющие и хорошую работу, и благоустроенный быт, едут в тайгу, в горы и пустыни. Призыв партии для них—призыв любимой Отчизны, веление собственного сердца, сердца патриота. Каждый из них глубоко проникся чувством, о котором поется в милой сердцу песне:

Была бы наша Родина
Богатой да счастливою,
А выше счастья Родины
Нет в мире ничего!

Одной из первых поехала осваивать целину москвичка Юлия С. Отец ее погиб во время Великой Отечественной войны. Дома осталась одна мать. В минуту слабости она написала дочери, чтобы та возвращалась домой. «Мама,— ответила Юлия,—ты знаешь свою дочь: разве я убегу от трудностей?.. Я знаю, мама, ты поймешь всю серьезность и глубину смысла того дела, которое доверили нам Родина и партия, и никогда не согласишься, чтобы я стала дезертиром или трусом. Правда ведь?».

Глубокий смысл в том, что Юлия С., как и тысячи других советских людей, к заданию мирного времени отнеслась с тем же чувством высокой ответственности, с каким выполняли свои задания советские люди во время войны. В основе их ратных и трудовых подвигов лежит беспредельная любовь к Родине.

В наши дни ярким свидетельством силы советского патриотизма является соревнование в честь предстоящего XXIII съезда партии, горячее стремление тружеников города и деревни претворить в конкретные дела исторические решения мартовского и сентябрьского Пленумов ЦК КПСС. Советские люди знают: каждый новый рубеж, который они преодолевают, поднимает экономическую и оборонную мощь Родины, ее политический авторитет за рубежом. А это—наше высшее счастье.

П. Рябчун.
Кандидат исторических наук.

ПУТЬ к прекрасному

В ПИОНЕРСКОМ соревновании наш 7 «б» выбрал направление «Искусство». Случайно это произошло или не случайно, сказать трудно. Особенной тяги к искусству у своих ребят я не замечала, хотя старалась все время дать им какие-то основы понимания искусства. На уроках русского языка и литературы любая тема по программе давала необычайно большие возможности для этого. На свои уроки я часто приношу картины. Мы их разбираем, обсуждаем, пишем сочинения. Уроки русского языка тоже стали средством подробного знакомства с искусствоведческими терминами.

И вот уже мои девочки и мальчики стали свободнее произносить ранее незнакомые слова, внимательно смотреть на картины, задумываться.

Не знаю, случайно или не случайно, но в пионерском соревновании «Сияйте, ленинские звезды!» наш отряд идет по направлению «Искусство».

С чего мы начали? С оформления стенда «Искусство принадлежит народу». Ребята принесли очень много самых разных репродукций с картин художников. По этим картинам мы устраивали экскурсии — как в настоящей картинной галерее, знакомились с авторами, с их работами.

Сейчас весь наш картинный фонд мыслится собрать в альбомы и, может быть, передать для знакомства в соседние классы-отряды.

Но не только изобразительное искусство (как самое доступное в наших условиях) стало предметом внимательного изучения. Недавно у нас прошел сбор «Артисты театра и кино».

Положа руку на сердце, я скажу, что он был интересным. Я и Евдокия Петровна Максимова, старшая пионервожатая, рассказали ребятам о Николае Черкасове, Вере Марецкой, Алле Тарасовой, Николае Крючкове, Борисе Чиркове. Ребята буквально засыпали вопросами о том, как снимаются кинофильмы, как работали артисты над той или другой ролью. Потом мы смотрели диафильм «Артист Москвин».

Предвижу уже вопросы и замечания. Мол, почему же все делали классный руководитель и вожатая, а юные любители искусства остались в стороне. Ну, во-первых, не в стороне. С большим энтузиазмом Люба Кайдалова, Лиза Ярова, Надя Коробейникова, Валерий Кугаевский, Володя Нартымов, Саша Буруцкий, Саша Лелл делали к сбору стенд «Любимые артисты». Выступать же со своими соображениями, конечно, им пока рановато, тем более, что многие ребятишки не видели тех картин, о которых шла речь. Но это в конце концов неважно. Я считаю, что нужно просто необходимо развить у девочек и мальчиков пока привычку слушать и думать о произведениях искусства. А уж потом переходить к умению понимать их и высказывать свое мнение. Делать это надо постепенно и осторожно, чтобы не получалось так, когда не умея проникнуть в суть произведения, ребята нахватывают мнений из подсобной литературы и считают его своим. От такой привычки потом отучить в десять раз сложнее.

Первые шаги на пути самостоятельного поиска нужного материала и составления мнения и выводов о том или ином художнике, его труде делаются уже сейчас. Готовим большой сбор «Картины в гостях у нас». Будет разговор о Перове, Решетникове, Саврасове, Пластове. Разговор этот ребята готовят сами.

Сейчас во всех школах, во всех классах заостряется внимание на эстетическом воспитании. На уроках и после уроков используются все возможности, чтобы дать нашим ребятам необходимый запас знаний, а главное — пробудить интерес к настоящему искусству, вызвать потребность глубокого и серьезного изучения живописи и скульптуры, кино и театра, литературы и музыки.

Вот и в нашей школе очень многие учителя превращают свои уроки в популярные лекции по искусству. Любит работать с картиной литератор Валентина Ивановна Жукова. На уроках в седьмом классе она знакомит ребят с современными художниками. Можно услышать музыку, увлекательный рассказ о художниках на уроках литературы в старших классах, которые ведет Вера Матвеевна Винокурова. В большой дружбе с искусством литераторы Зоя Григорьевна Кондратьева и Таисья Ивановна Хромова, историки Анна Сергеевна Шитарева и Дина Федоровна Кичигаева.

Немалую работу по эстетическому воспитанию проводит пионерская дружина имени Германа Титова (старшая вожатая Максимова). Много интересных сборов у нее на счету, регулярно работает октябрятский клуб «Малышок», где ребята слушают сказки, смотрят диафильмы, а на уроках они приобщаются даже к серьезному искусству. Замечательно, что учительница 1 «б» класса Вера Терентьевна Полякова знакомит своих малышей с живописью. Они уже знают несколько картин художников П. Богданова-Бельского, В. Маковского, В. Серова.

Может быть, ее ребята, когда дорастут до седьмого класса, будут в сто раз лучше разбираться в вопросах искусства, чем сегодня мои. Ну что ж, время за них. Мои ребята сегодня знают в десять раз больше, чем их сверстники десять лет назад.

И все-таки, конечно, они знают очень мало. Могли бы больше. Допустим, что они уже сравнительно ничего разбираются в живописи, начинают что-то понимать в кино, но в театре, музыке — это совсем несведущие люди. У нас нет никаких средств и возможностей знакомить ребят с этими видами искусства. Это очень обидно. Тем более, что большая музыка могла бы быть в нашем распоряжении. Просто так сложились обстоятельства, что нет в школе ни хороших пластинок, ни магнитофона. Думается, что все уладится со временем. И наши ребята получат знания и в таких видах искусства. Это же нужно.

Мы строим коммунизм. Мы воспитываем человека будущего. Мы должны вырастить его личностью гармонической, всесторонне развитой. Эстетическое воспитание — одно из непременнейших условий формирования нового человека.

А. Сущая,
классный руководитель 7-б класса, секретарь парторганизации средней школы № 1.
пос. Нижневартовск.



На Черниговском заводе синтетического волокна создана лаборатория организации труда и управления.

Сотрудники ее разрабатывают систему мероприятий, которые помогут улучшить условия труда, увеличить его производительность. Для прядильного цеха уже составлен план научной организации труда на девяти рабочих местах. Его реализация сулит 13 тысяч рублей экономии в год, при этом производительность труда повысится на 27 процентов, а себестоимость продукции снизится на 0,5 процента.

На снимке (слева направо): контролер прядильного цеха Е. Журавлева, работники лаборатории инженер-экономист А. Савченко и инженер по организации труда М. Жир.

Фото Ю. Олейника.
Фотохроника ТАСС.

Нам пишут

Еще раз о хлебе

Много было разговоров о хлебе. Ходили мы за ним в райцентр. Стояли мы за ним в очереди по два-три часа. Все было. Наконец построили в нашем поселке пекарню. Радости не было границ. Потом же, когда привыкли к тому, что есть у нас хлеб, мы стали замечать и недостатки.

Во-первых, мы поняли, что не очень-то удобно, когда хлеб продают прямо в пекарне. Места там мало, а народу много, приходится стоять на морозе. Но магазина нет, ничего не поделаешь. Смирились. Однако с другим положением мириться не хотим.

При покупке хлеба недавно у меня произошел такой диалог с продавцом:

—Отпустите, пожалуйста, полбулки хлеба.

—Мы половинками не отпускаем.

—Почему?

—Потому что хлеб у нас развесной (Где логика?!).

—На каком основании все-таки не отпускаете так, как просят покупатели?

—Начальство запрещает.

Словом, после долгих препирательств она позвала заведующую пекарней, которая подтвердила, что хлеб они не режут. Но, видимо, из-за моей настойчивости хлеб в тот раз мне отрезали.

Теперь прихожу 15 декабря, снова прошу отрезать полбулки. Снова препирательства. На мой вопрос, почему она нарушает законы советской торговли, продавщица ответила:

—Берите там, где есть законы.

Мне кажется, что такое неуважительное отношение к покупателям недопустимо. Я думаю, что надо поставить на место грубую, не уважающую ни себя, ни нас женщину. Товарищам из орса НПУ следует разобраться с этим вопросом.

И. Михеев.

БИОЭЛЕКТРИЧЕСКАЯ РУКА

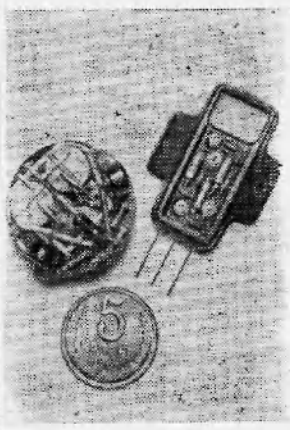

МОСКВА. Прошедшее воскресенье у инженера Госстроя Петра Сесекина прошло очень удачно: его охотничьим трофеям мог позавидовать любой следопыт — четыре зайца. Казалось бы, факт не из ряда вон выходящий. Но репортеров Фотохроники ТАСС он заинтересовал неспроста: дело в том, что у Петра Григорьевича нет левой руки. И тем не менее... он не только ловко управляется с ружьем в часы досуга, но и работает с чертежным комбайном в своем конструкторском бюро, ведет различные вычисления с помощью логарифмической линейки и т. п. Радость жизни, труда человеку вернула биоэлектрическая рука — недавнее изобретение советских ученых. Новый протез в значительной степени компенсирует утраченные функции конечности, позволяет инвалидам пользоваться разнообразными инструментами, управлять автомобилем и мотоциклом, чертить, вести записи, причесываться, завязывать галстук, держать стакан, пользоваться ножницами и т. д.

В конструкции протеза использован новейший принцип управления — с помощью биотоков мышц. Усиление передается через микромоторчик, питаемый миниатюрной батареей. Биоэлектрическая рука обладает значительно более высокой функциональностью, чем все известные до сих пор конструкции протезов.

В настоящее время аппарат готовится к производству в двенадцати городах Российской Федерации. А приоритет советских ученых в деле создания протезов с биоэлектрическим управлением признан во всем мире. Фирмы Англии и Канады уже закупили в СССР лицензии на право изготовления этого аппарата.

Ученые Института протезирования продолжают совершенствовать протез, возвращающий к активной жизни, творческой работе тысячи людей.

На снимках: вверху — эти миниатюрные электронные узлы помогают управлять биоэлектрическими протезами. Внизу — москвич инженер «Госстроя» Петр Григорьевич Сесекин — удачливый охотник. Как правило, он возвращается с охоты с хорошими трофеями. В этот субботний вечер фотокорреспонденты сняли его тогда, когда он готовился к очередной воскресной поездке за город. Слева — работая над чертежами, инженер Сесекин свободно манипулирует своим биоточным протезом.

Фото М. Редькина и Л. Портера.
Фотохроника ТАСС.



Героические будни братского Вьетнама

МУЖЕСТВО ТХАНЬ-ХОА

В КРОМЕШНОЙ мгле тропической ночи появилось несколько коричнево-красных точек. Но еще раньше, чем я догадался, что это повисшие на парашютах осветительные ракеты, наводящие американские самолеты на цели, послышался голос диктора: «Говорит радио Тхань-Хоа. Приближаются американские самолеты. Они в сорока—пятидесяти километрах от столицы нашей провинции».

— Первое предупреждение,—флегматично комментирует рядом стоящий корреспондент немецкого радио Губер.—Оно адресовано всем партийным работникам: местные руководители должны немедленно оставить свои посты и безотлагательно заняться поддержанием порядка и обеспечением безопасности. Второе—звуки тамтама. Мы их, возможно, услышим, они адресованы населению: всем людям по этому сигналу надо занять места в щелях и укрытиях.

Журналист из ГДР говорит со знанием дела. Еще бы! Он проделал долгий и трудный путь от 17-й параллели до Тхань-Хоа. 160 километров от Донг-Хоя до Виня преодолел за шесть (!) дней. Два раза попадал под бомбежку! Какие могут быть еще комментарии!

Вскоре после этого разговора ко мне подошел вьетнамец-переводчик и начал объяснять правила поведения на случай налета. Другого сигнала в тот день не было: встреченные мощным заградительным огнем на дальних подступах, стервятники поспешно повернули к востоку, в сторону моря...

Зато на следующий день американские самолеты проявили гораздо большую активность в этом районе. Волны бомбардировщиков - истребителей накатывались одна за другой. Разбившись на несколько групп, стервятники с белыми звездами поднялись на большой высоте над городом, заставляя людей спешно покидать улицы и площади, спускаться в бомбоубежище.

Как живет в условиях этих пиратских набегов Тхань-Хоа? Действительно ли американской военщине удалось осуществить свой разбойничий план — парализовать всякую жизнь города, заставить население день и ночь отсиживаться в щелях или уходить в джунгли? Действительно ли Тхань-Хоа «вымер», как об этом без устали вещают обозреватели из «Голоса Америки»?

Одного дня, проведенного в Тхань-Хоа, достаточно, чтобы ответить на это со всей решительностью: нет! Вопреки желаниям врага, город живет и борется. Как и раньше, на его улицах идет бойкая торговля тропическими плодами—бананами, апельсинами, сахарным тростником. Дети учатся, хотя им приходится уходить на окраины в вечерние школы. Царит оживление на небольших фабриках и в производственных мастерских—там выпускают товары широкого потребления.

Да, люди по-прежнему улыбаются, шутят и без тени страха относятся к воздушным тревогам. Вот и сейчас, услышав сообщение диктора о приближении многочисленных групп «май бай мы» и увидев прямо над своей головой самолеты, рабочий производственного кооператива взял винтовку и немедленно приготовился к стрельбе. Дождавшись отбоя, он аккуратно поставил карабины и принялся приводить в порядок велосипедную шину.

Так же самоотверженно трудится и вся провинция. Я дивился героическому поведению крестьян. Рисовые поля уже убраны. Колыхалась изумрудными полями рассада нового урожая, зеленели словно гребнем расчесанные грядки батата и маниоки.

...Нгуен Ван Дэн, секретарь административного комитета провинции, извинившись за запоздалый приход (помешали дела: руководил строительством нового парома), говорил мне о самых последних новостях.

—Вы знаете, конечно,—начал он,—что Партия трудящихся Вьетнама и правительство ДРВ поставили перед всеми коллективами задачу: довести годовой сбор риса до 50 центнеров с гектара. Так вот, лучшие кооперативы перевыполнили эти показатели: весенний и осенний жатва в кооперативе «Красный восток» принесла 64 центнера риса, есть кооперативы, которые собирали по 77 центнеров. Имейте в виду,—подчеркнул он,—что 95 процентов кооперативов уже завершили уборку, причем в хорошие сроки. В целом благодаря высокому энтузиазму масс и лучшей организации труда сбор риса по провинции увеличивался на 20 процентов по сравнению с прошлым годом.

—Словом,—подытожил свой рассказ об успехах земледельцев тов. Дэн,—чем яростнее нападают американские агрессоры, тем энергичнее трудятся на полях наши люди, ясно отдавая себе отчет в том, что их успех—это удар по врагу.

Беседу на другие темы, к сожалению, пришлось отложить. В который раз послышались тревожные звуки тамтама. Через несколько секунд прямо над гостиницей пролетело звено «Б-57». Одному из них не повезло: пират был сбит метким огнем зенитчиков. Оставляя шлейф дыма, он отвалил от группы... А вскоре стало известно, что защитники Тхань-Хоа сбили еще два самолета. Один американский летчик взят в плен.

Через несколько минут нам предстоит отправиться дальше на юг, по дороге номер один, к многострадальному Винь. Удастся ли нам попасть туда завтра, неизвестно.

Ю. Косяков.
(Из газеты „Известия")

По ту сторону

«Благородный» грабитель

Американец Джерри Уолтер из Штата Миссури, встретившись по дороге с гангстером, быстро лишился всех своих денег. Рассказывая о случившемся, Уолтер заметил: «Грабитель, не в пример другим, оказался на удивление благородным. Он вернул мне доллар с тем, чтобы я смог взять такси и спокойно доехать домой».

«Собачья доплата»

В Осло прошла забастовка полицейских-поводырей собак-ищеек. Стражи порядка требовали повысить им ставки на содержание собак. Дело в том, что полицейские собаки в Норвегии не состоят в «штате», а являются собственностью полицейских, которым за них предусмотрена специальная доплата.

После нескольких дней забастовки правительство пошло на уступки и повысило «собачью доплату».

Убедительный аргумент

Президент «Международного общества сторонников плоскости Земли» (есть, оказывается, и такое общество!) англичанин Шентон заявил, что наша планета, несомненно, имеет форму плоской тарелки. «Будь она круглой, то все люди верили бы этому. Однако 51.692 члена нашего общества отвергают подобную гипотезу, и, следовательно, Земля не круглая, а плоская».

Повысится жизненный уровень

СОФИЯ. Здесь опубликовано постановление ЦК БКП, Совета Министров и Центрального совета профсоюзов Болгарии о повышении жизненного уровня трудящихся в 1966—1967 годах.

В будущем году трудящимся Болгарии будет дополнительно выплачено почти 100 млн. левов, а в 1967 г.—около 300 млн. левов. Предусматривается, в частности, существенное повышение заработной платы работникам здравоохранения, просвещения и другим работникам сферы нематериального производства.

Итоги двухдневных боев

ХАНОЙ. За два дня боев, развернувшихся в районе города Куангнгай бойцы Армии освобождения Южного Вьетнама вывели из строя свыше 200 солдат противника. Было сбито 9 американских самолетов и вертолетов.

Португальские войска в Южной Родезии

НЬЮ-ЙОРК. Из Мозамбика в Южную Родезию прибыли подразделения португальских солдат. Они укрепят южнородезийские части, находящиеся в районе Карибской ГЭС, на границе с Замбией.

К положению в Индонезии

ЛОНДОН. Военнокомандующий районом Южной Суматры запретил местное отделение коммунистической партии Индонезии, передает корреспондент агентства Рейтер из Джакарты. Это уже 6-й район, где запрещена деятельность компартии.

ТАСС

Спутник-шпион

НЬЮ-ЙОРК. (ТАСС). С базы ВВС Ванденберг (штат Калифорния) произведен запуск секретного искусственного спутника Земли. В сообщениях агентств говорится, что спутник был запущен с помощью ракетной системы «Тор-Агена».

Спасаясь от карателей

ЛУСАКА. (ТАСС). Около 2,5 тысячи африканцев—жителей португальской колонии Мозамбик перешли в соседнюю Замбию, спасаясь от преследований армии салазаровских карателей.

НОВЫЕ ЧЛЕНЫ СОВЕТА БЕЗОПАСНОСТИ

НЬЮ-ЙОРК. Генеральная Ассамблея ООН впервые провела выборы в расширенный состав Совета Безопасности. Как известно, XVIII сессия Генеральной Ассамблеи ООН 17 декабря 1963 года приняла поправки к Уставу Организации Объединенных Наций, расширив состав Совета Безопасности с 11 до 15 членов. Это обеспечило более справедливое представительство в Совете Безопасности развивающихся стран Африки и Азии.

Новыми непостоянными членами Совета Безопасности избраны Нигерия, Уганда, Новая Зеландия, Япония.

Состоялись также выборы на освобождающиеся три места непостоянных членов Совета. По большинству голосов на эти места прошли Аргентина (на место Боливии), Болгария (на место Малайзии) и Мали (на место Берега Слоновой Кости).

ТАСС

АТОМНАЯ ЛОДКА США ВНОВЬ В САСЕБО

ТОКИО. К причалу японского порта Сасебо пришвартовалась американская атомная подводная лодка «Сарго». Жители Сасебо, собравшиеся с рассветом у ворот американской базы, встретили непрошенного гостя гневными требованиями немедленно покинуть гавань.



Редактор
Н. ГАРЕВСКИХ

Тираж 1430 Нижневартовская типография управления по печати Тюменского облисполкома Заказ 289

Пролетарии всех стран, соединяйтесь!

Ленинское знамя

Орган Нижневартовского районного комитета КПСС и районного Совета депутатов трудящихся Тюменской области

Год издания 24-й

ВОСКРЕСЕНЬЕ, 19 декабря 1965 года

№ 111 (2064)

Цена 2 коп.

РОССИЯ НА ПОРОГЕ НОВОЙ ПЯТИЛЕТКИ

(Сессия Верховного Совета РСФСР)

МОСКВА, 16 декабря. (ТАСС). Сегодня в Большом Кремлевском дворце открылась VI сессия Верховного Совета РСФСР шестого созыва.

10 часов утра. Депутаты и гости тепло приветствуют появление в ложах президиума товарищей Л. И. Брежнева, Г. И. Воронова, А. П. Кириленко, А. Н. Косыгина, К. Т. Мазурова, А. И. Микояна, Н. В. Подгорного, Д. С. Полянского, М. А. Суслова, И. М. Шверника, А. П. Шелепина, В. В. Гришина, П. Н. Демичева, Д. Ф. Устинова, Ф. Д. Кулакова.

В принятую единогласно повестку дня сессии включены вопросы:

— о Государственном плане развития народного хозяйства РСФСР на 1966 год;

— о Государственном бюджете РСФСР на 1966 год и об исполнении Государственного бюджета за 1964 год;

— утверждение Указов Президиума Верховного Совета РСФСР.

С докладом о проекте Государственного плана развития народного хозяйства Российской Федерации на 1966 год выступил заместитель Председателя Совета Министров РСФСР, председатель Госплана РСФСР депутат К. М. Герасимов.

Докладчик сообщил, что промышленность Российской Федерации успешно завершает годовой план по выпуску валовой продукции и основных видов изделий, обеспечивая одновременно выполнение установленных заданий по росту производительности труда и снижению себестоимости продукции.

Благодаря самоотверженному труду рабочих и инженерно-технических работников, промышленность РСФСР досрочно, за 6 лет и 10 месяцев, выполнила семилетний план по объему производства и многим важнейшим видам продукции. За годы семилетки производство электроэнергии в республике выросло в 2,1 раза, продукции топливной промышленности в 1,7 раза, черной и цветной металлургии—в 1,9 раза, химической промышленности—в 2,3 раза, машиностроения и металлообработки—в 2,2 раза.

В этом году во всех отраслях народного хозяйства РСФСР проводились значительные капитальные работы. Всего, по предварительным данным, будет сдано в эксплуатацию основных государственных фондов в объеме 13,8 миллиарда рублей. В итоге за семилетие в целом основные фонды в народном хозяйстве РСФСР возрастут в 1,8 раза, а промышленно-производственные фонды—в 2 раза.

В целом по промышленности РСФСР на будущий год намечается увеличить объем продукции на 6,5 процента. Проектируется опережающее развитие электроэнергетики, нефтяной, газовой, химической промышленности и машиностроения. Общий выпуск продукции по этим отраслям возрастет на 10 процентов против уровня текущего года.

В плане предусматривается выделение государственных капитальных вложений для сельского хозяйства в объеме 2622 миллионов рублей, или примерно на 15 процентов больше, чем освоено в нынешнем году.

Важнейшим разделом народохозяйственного плана является капитальное строительство: государственные капитальные вложения по народному хозяйству республики определены на будущий год в сумме 15,4 миллиарда рублей, или почти на один миллиард больше, чем будет освоено в этом году.

В плане предусматривается рост национального дохода Российской Федерации на 6,5 процента и увеличение его доли, направляемой на народное потребление.

Правительство проявляет особую заботу о дальнейшем улучшении жилищных условий и коммунального обслуживания населения. Намечается ввести в действие по всем источникам финансирования жилых домов общей площадью свыше 43 миллионов квадратных метров, что превышает размеры сдачи жилой площади за предыдущие годы.

В заключение докладчик отметил, что решения мартовского и сентябрьского Пленумов ЦК КПСС открыли новые широкие возможности для развития творческой инициативы и активности советского народа. На всех предприятиях и стройках, в колхозах и совхозах ширится соревнование за достойную встречу предстоящего XXIII съезда КПСС. Он выразил уверенность, что под руководством ленинского Центрального Комитета партии трудящиеся Российской Федерации добьются в наступающем

(Окончание на 3 стр.)

Сегодня—выборы народных судей. Товарищи избиратели, все на выборы!

XXIII съезду КПСС навстречу

Годовое обязательство выполнили

День и ночь не останавливается работа на 608-й скважине. С каждым днем, с каждым часом уходит долото все дальше в глубь недр. На этой буровой, что расположена на Северо-Покурской площади, работает бригада Анатолия Ивановича Курбатова из Мегионской нефтеразведочной экспедиции. Отлично трудятся буровики. Свое годовое задание—13600 метров—они выполнили к 20 ноября, а недавно, 16 декабря, — социалистическое обязательство. На счету бригады более 15 тысяч пройденных метров.

До конца года остается еще 12 дней. И бригада А. И. Курбатова решила пробурить за это время еще 1000 метров.

Пример в труде подают бурильщик коммунист Яков Гаврилович Чернышев, помощник бурильщика Василий Литвиненко.

К. Колтынаев,
наш нештатный корреспондент, начальник отдела труда, пос. Мегион.

К новому году—новые дома

У строителей СУ-11 были большие трудности в этом году. В результате мы оказались в большом долгу перед нефтяниками. Но сейчас мы мобилизуем все силы, чтобы встретить новый год достойно.

Стройка идет ударными темпами. В ближайшие два дня заканчиваем три восьмиквартирных дома —№№ 90, 92, 93. Сейчас к сдаче готовы 3500 квадратных метров жилья. Остается только пустить в квартиры тепло. До конца года мы должны сдать еще 2500 квадратных метров. Думаем, что эту задачу выполним. Мегионцы получат к новому году десятки новых квартир.

В. Павлов,
начальник строительного управления № 11.

Постановление Пленума ЦК КПСС, принятое 6 декабря 1965 г

О преобразовании органов партийно-государственного контроля

Пленум ЦК КПСС отмечает, что органы партийно-государственного контроля провели значительную работу по проверке исполнения решений партии и правительства, в борьбе за подъем социалистической экономики, укрепление государственной дисциплины и привлечение к делу контроля широких масс коммунистов и беспартийных.

В целях широкого вовлечения трудящихся в дело проверки и контроля и повышения их роли в работе контрольных органов Пленум ЦК КПСС постановляет: преобразовать органы партийно-государственного контроля в органы Народного контроля, которые должны являться одним из действенных средств партии и правительства по еще более широкому вовлечению народных масс в управление делами государства, обеспечению систематической проверки исполнения директив партии и правительства советскими, хозяйственными и другими организациями, укреплению государственной дисциплины и социалистической законности.

Совету Министров СССР в соответствии с настоящим постановлением утвердить Положение об органах Народного контроля.

ЛЬВОВСКАЯ ОБЛАСТЬ. В Бориславском нефтяном районе на скважине СБ-15 треста „Западбурнефть" испытывается новый метод бурения с помощью компактной реактивной турбины. Она заменила 5 громоздких дизелей, применявшихся до сих пор в глубинном бурении нефтяных и газовых скважин. Большая мощность и стабильность оборотов турбины позволяют на 20—25 процентов сократить количество спуско-подъемных операций, держать на оптимальном режиме работы буровой станок, значительно совершенствовать техническую сторону производства. Бурение глубинной скважины с помощью реактивной турбины в горных условиях применяется впервые.

На снимке: слева—установка СБ-15, где испытывается новый метод бурения. Справа—ударники коммунистического труда старший дизелист Степан Махнык (слева) и моторист Григорий Дуб готовят реактивный двигатель к работе.

Фото В. Силина. Фотохроника ТАСС.



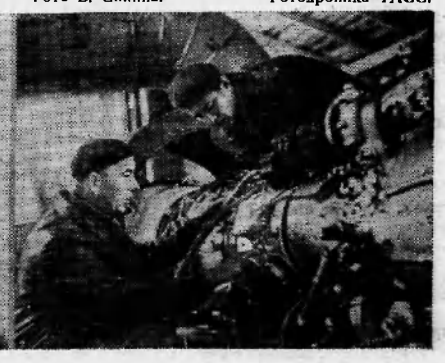

К 60-ЛЕТИЮ ПЕРВОЙ РУССКОЙ РЕВОЛЮЦИИ 1905–1907 ГОДОВ

НА ГРЕБНЕ

...СЕЙЧАС пришел с улицы. У Сандуновских бань, у Николаевского вокзала, на Смоленском рынке, в Кудрине идет бой. Хороший бой!... На улице неохотно разоружают жандармов, полицию... Рабочие ведут себя изумительно...

Так писал великий пролетарский писатель А. М. Горький, очевидец начала декабрьского вооруженного восстания в Москве в 1905 году. Это восстание—высший подъем первой русской революции. В нем выразилось и крайнее обострение социально-экономических противоречий в стране, и решительное стремление масс завоевать, наконец, свободу.

К вооруженному восстанию привел весь ход событий последней четверти этого революционного года. Как известно, октябрьская всеобщая политическая стачка охватила всю Россию. В ней участвовало более двух миллионов человек. Кроме того, насчитывалось более полутора тысяч крестьянских выступлений. Широко развернулась борьба трудящихся против царских сатрапов в национальных окраинах страны. «Перед нами, — писал в те дни В. И. Ленин, — захватывающие сцены одной из величайших гражданских войн, войн за свободу, которые когда-либо переживало человечество...» (Соч., изд. 5, т. 12, стр. 1).

ПО УКАЗАНИЮ Ленина, вернувшегося 8 ноября из женевской эмиграции, большевики усиливали пропаганду и агитацию в войсках, распространяя листовки о смысле и значении революции. На многих заводах и фабриках Центрально-Промышленного района, Прибалтики, Урала, Сибири, Кавказа, Украины создавались боевые рабочие дружины, которые вооружались, обучались стрельбе и уличным боям.

В октябре—ноябре восстали матросы и солдаты в Кронштадте, Владивостоке и Севастополе. Состоялись революционные выступления солдат Киевского и Туркестанского военных округов. «Пролетариат по всей России, — писал Владимир Ильич,— пробивает себе дорогу героическими усилиями, намечая то здесь, то там, в каком направлении может развиваться, и, несомненно, будет развиваться вооруженное восстание» (Соч., изд. 5, т. 11, стр. 349).

А КОНТРРЕВОЛЮЦИЯ наглела. Правительство начало уголовное преследование забастовщиков, закрыло большевистскую и все демократические газеты. В Петербурге было арестовано руководство Совета рабочих депутатов. Вооруженное восстание политически назрело.

Общегородская московская конференция большевиков постановила начать 7 (20) декабря всеобщую политическую забастовку и перевести ее в вооруженное восстание. В первые же два дни бастовало более 150 тысяч рабочих. На заводах и фабриках проходили многочисленные митинги, на улицах — демонстрации. Начались столкновения рабочих с полицией и войсками. Перехватив инициативу у рабочих, правительственные войска первыми пошли в наступление.

● Будни ударной комсомольской

ВСЕ НАЧИНАЕТСЯ С ИНИЦИАТИВЫ

ЗАМЕТКИ С СОБРАНИЯ

ЖДАЛИ-ждали комсомольского секретаря на собрание и зря. Он так и не пришел. Ребята сидели, скучали и совсем было уходить собрались, когда член комитета комсомола Анатолий Панкратов общее собрание комсомольцев НПУ «Мегионнефть» объявил открытым.

Повестка дня была многообещающей: «Об улучшении работы». С сообщением по этому вопросу выступил начальник штаба ударной комсомольской стройки Магомед Нугоев.

— Что сделала организация НПУ и что нужно сделать, чтобы она была живой ударной силой на нашей стройке?— так начал он свое выступление.

— До сих пор комсомольцы управления разрешали только вопросы бытовые и культурно-массовой работы. Неплохо обстоят дела со спортом, в общежитиях созданы бытсоветы, в клубе работают кружки художественной самодеятельности. В энергоцехе и автотранспортном регулярно выходят стенгазеты.

Но нет такого, чтобы комсомольцы были застрельщиками на производстве. Это не значит, что они плохо работают. Среди молодежи есть замечательные мастера своего дела. Но они не задают тона, не сообщают своей энергии, своего ритма бригадам, цехам. Короче говоря, работают для себя. А мы так не можем, не должны. Комсомольская организация НПУ считается у нас самой сильной, а производственные вопросы не занимают в ее работе никакого места. Надо сейчас развертывать на местах социалистическое соревнование, создавать комсомольско-молодежные бригады, начинать движение за коммунистический труд.

Казалось, что после такого выступления начнутся вопросы, споры, одним словом, принципиальный разговор. Однако Анатолию Панкратову стоило больших трудов расшевелить публику. Мало-помалу разговорились. Страстно так выступал Петр Пономаренко, шофер АТЦ. Начал говорить о неполадках в цехе, о снисходительном отношении к нарушителям дисциплины, да вдруг махнул рукой—что толку, все равно ничего не изменишь!— и замолчал.

Нотки безнадежности, неверия в силы своей комсомольской организации прорвались и в других выступлениях. Даже комсорг энергоцеха Валерий Монахов бодрое свое выступление в защиту комсомольцев цеха закончил словами: «Секретаря нет, комитета нет, работа развалена».

Кто-то равнодушно заметил: «От кого же зависит работа, если не от самих?». Кто-то обреченно вздохнул и согласился.

Нет, выступали ребята. И даже взволнованно будто говорили. Только вот какая странность: говорили о встрече нового года, о том, что флажки надо делать, вообще помочь клубу оформить зал. Говорили о том, что в самодеятельности мало комсомольцев, надо бы как-то утрясти этот вопрос, говорили о заливке катка, о приобретении спортинвентаря, даже о создании кружка «Кругозор» говорили. И только о производстве не говорили. Это не значит, что даже не вспомнили. Энергетики почти с обидой заявили, что у них создается бригада коммунистического труда. Транспортники пообещали скороговоркой, что и они не отстанут...

А мне кажется, что вопросы вырезывания флажков и заливки катка можно было решить в рабочем порядке, не собираясь всем коллективом, не поджидая опоздавших сорок минут. А уж коли собрались и коли на повестке дня возник такой совсем не простой вопрос, как организация движения за коммунистический труд, то на нем и стоило остановить внимание. И поговорить о нем стоило, и поспорить, и что-то решить. А ведь ничего не решили. Не выяснили даже, как относятся собравшиеся к такому предложению.

Трудно обвинять в чем-либо человека, которого не знаешь, не видишь. Поэтому не будем сегодня говорить о секретаре комитета комсомола НПУ. О нем разговор в другой раз. Но о тех двадцати пяти, что пришли на собрание, говорить можно и нужно.

Неинтересным получилось их собрание. Незаинтересованным. Хотя мне не показалось, что пришли они сюда под страхом выговора. Нет, пожалуй, многим действительно было интересно собраться, послушать, поговорить, да только они не знали, о чем будет этот разговор, а потому пришли неподготовленными. А комитет, что готовил собрание, тоже не продумал, во что это должно вылиться, какую цель надо ставить перед собранием. И даже тему собрания не сформулировал.

И еще не верится, что пятьдесят человек не могут сдвинуться с места, потому что нет одного, который бы повел их за собой. Может, это банально, но мне хочется спросить ребят из НПУ, где же ваша инициатива?.

Ведь вы читаете газеты, слышите радио. Многие из вас приехали с больших строек Большой земли, где комсомольская жизнь, как говорится, бьет ключом. И вместо того, чтобы прививать на нашей земле все хорошее, что там видели, вы меланхолично констатируете тот факт, что работа в комсомольской организации развалена.

Поражает инфантильный, школьный-школьный взгляд на комсомольскую работу, как на комплекс подготовки вечеров отдыха, выпуска стенгазет и организации воскресников. Тысячи сложных производственных проблем, узких мест требуют вмешательства молодых, энергичных умов и рук. Комсомольцы их обходят стороной. Они их не видят. И не увидят, если так и будут чувствовать себя иждивенцами, за которых всегда должен все решать бедный секретарь, который так и не пришел на собрание.

Ю. Порошина,
наш корреспондент.

Развивать творческую активность

Постановление Президиума ВЦСПС

Президиум ВЦСПС принял постановление о задачах профсоюзных организаций в связи с планом развития народного хозяйства СССР на 1966 год, принятым седьмой сессией Верховного Совета СССР.

Осуществление плана развития народного хозяйства СССР на 1966 год, подчеркивается в постановлении, требует от профсоюзных организаций развития творческой инициативы и активности трудящихся на всех участках хозяйственного и культурного строительства.

Президиум ВЦСПС обязал советы и комитеты профсоюзов широко разъяснить рабочим и служащим меры, намеченные в плане развития народного хозяйства СССР на 1966 год. Необходимо мобилизовать усилия рабочих и служащих на выполнение этого плана, выявление и более полное использование резервов, увеличение производства продукции, необходимой народному хозяйству.

Советы и комитеты профсоюзов, отмечается в постановлении, должны шире развернуть социалистическое соревнование, направить его на внедрение новой техники, своевременный ввод и освоение производственных мощностей, повышение производительности труда, рентабельности и культуры производства. Необходимо организовать всенародную борьбу за улучшение качества продукции.

ВЦСПС призвал профсоюзные организации, рабочих, инженерно-технических работников и служащих предприятий промышленности и сельского хозяйства, строительства, транспорта и других отраслей народного хозяйства еще шире развернуть социалистическое соревнование за выполнение плана 1966 года — первого года пятилетки, высоких обязательств, принятых в честь XXIII съезда Коммунистической партии Советского Союза.

ТАСС.

«Космос-100» в полете

17 декабря в СССР произведен запуск очередного искусственного спутника Земли «Космос - 100». На его борту установлена научная аппаратура, предназначенная для продолжения исследований космического пространства в соответствии с программой, объявленной ТАСС 16 марта 1962 года.

ТАСС.

Москва. Большой интерес у посетителей павильона „Атомная энергия" Выставки достижений народного хозяйства СССР вызывает транспортабельная гамма-установка „Стебель-3" с источником излучения цезием - 137, предназначенная для предпосевного облучения семян.

Эта первая в Советском Союзе и не имеющая аналогичных за рубежом установка при цикле облучения 1,5—2 минуты обрабатывает за час 30—40 литров семян.

На снимке: транспортабельная гамма - установка „Стебель-3".

Фото О. Кузьмина.

Фотохроника ТАСС.



РЕВОЛЮЦИИ

В ответ московский пролетариат возвел около тысячи баррикад. 10 (23) декабря стачка переросла в вооруженное восстание. Завязались ожесточенные бои, особенно на Пресне, в Замоскворечье, в Рогожско-Симоновском районе и районе Казанского вокзала. Рабочие-дружинники по многу раз отбивали атаки казаков и солдат.

Но решающий момент был упущен. Генерал-губернатор Дубасов, заняв войсками центр города, изолировал его от рабочих окраин. Привлечь солдат на сторону восставших не удалось. К тому же отсутствовало общее оперативное руководство восстанием, так как руководители городского боевого штаба были арестованы.

ДЕВЯТЬ ДНЕЙ продолжалось вооруженное восстание в Москве. Рабочие сражались с отчаянной храбростью, несмотря на то, что не хватало оружия, боеприпасов. Восставшим удалось захватить все вокзалы, кроме Николаевского. Исход восстания в значительной мере зависел от помощи петербургского пролетариата, который в знак солидарности объявил всеобщую забастовку. Но исполком Петербургского Совета, где преобладали меньшевики, ничего не сделал для того, чтобы эта забастовка переросла в вооруженное восстание. Воспользовавшись Николаевской железной дорогой, работники которой не бастовали из-за предательства эсеров, царское правительство направило из Петербурга в Москву полки солдат.

Ввиду явного перевеса сил противника Московский комитет партии и Московский Совет призвали рабочих организованно прекратить восстание, чтобы лучше подготовить силы для новых боев против царизма.

ПОЛИТИЧЕСКИЕ стачки в декабре проходили более чем в тридцати городах. На Урале (Мотовилиха), в Сормове, Красноярске, Чите, Владивостоке, Новороссийске, Харькове, Горловке, Ростове-на-Дону и других местах они переросли в вооруженные восстания.

К сожалению, пролетариат в это время оказался разобщенным, выступал разрозненно и придерживался оборонительной тактики, слабо боролся за привлечение на свою сторону армии. Все это облегчало правительству расправу над рабочими.

В то же время Декабрьское вооруженное восстание показало огромный рост революционного сознания пролетариата. Переход от всеобщей политической стачки к вооруженному восстанию В. И. Ленин назвал величайшим историческим приобретением русской революции, подчеркивал его международное значение. Он дал глубокий анализ декабрьских событий 1905 года и сделал выводы, учившие пролетариат искусству побеждать: главное в революции—не оборона, а наступление!

ОПЫТ Декабрьского вооруженного восстания партия и рабочий класс всесторонне учли в 1917 году, когда был сначала свергнут царизм, а затем победила социалистическая революция. На протяжении 60 лет пролетариат капиталистических стран успешно использует политическую стачку и вооруженное восстание как важнейшие средства революционной классовой борьбы.

Л. Никитин.
Кандидат исторических наук.

РОССИЯ НА ПОРОГЕ НОВОЙ ПЯТИЛЕТКИ

(Окончание. Нач. на 1-й стр.)

году новых побед во всех областях коммунистического строительства.

Затем с докладом выступил министр финансов РСФСР И. И. Фадеев. Он сообщил, что в 1964 году Государственный бюджет РСФСР был выполнен с превышением доходов над расходами на 392,8 млн. рублей. Исполнены бюджеты всех автономных республик, краев и областей.

Доходы и расходы Государственного бюджета РСФСР на 1966 год предусмотрены в сумме 33162,2 млн. рублей, и по сравнению с текущим годом возрастут на 4,1 процента.

Доходы Государственного бюджета РСФСР, отметил министр, в основном состоят из поступлений от социалистического хозяйства. Они определены в сумме 29982,2 миллиона рублей, что составляет 90,4 процента всех доходов бюджета. По сравнению с нынешним годом они возрастут на 10 процентов.

Значительная часть всех затрат на народное хозяйство—16079,8 млн. рублей — предназначается для финансирования промышленных и строительных организаций. Расходы на развитие черной металлургии возрастут на 14 процентов, легкой промышленности—на 28,2 процента, пищевой промышленности— на 11,4 процента.

На дальнейшее развитие и подъем сельскохозяйственного производства в будущем году выделяется 6027,2 млн. рублей, в том числе из бюджета—2599,9 млн. рублей и за счет собственных ресурсов хозяйства—3427,9 млн. рублей.

Колхозам предоставлен ряд дополнительных преимуществ и льгот, в результате которых общая сумма подоходного налога с колхозов Федерации резко уменьшится, и они получат выгоду в сумме 390 млн. рублей. При этом надо иметь в виду, что с 1 января наступающего года снижаются цены на сельскохозяйственную технику.

Общий объем капитальных вложений на 1966 год, сообщил докладчик, составляет 1543,6 млн. рублей, что на 6,4 процента превышает ожидаемое выполнение плана нынешнего года.

Забота о благе народа, подчеркнул И. И. Фадеев, постоянно находится в центре внимания Коммунистической партии и Советского правительства. На удовлетворение растущих культурных потребностей населения, для всемерного развития науки, просвещения, здравоохранения и социального обеспечения по Государственному бюджету Российской Федерации предусматривается израсходовать 16719,3 млн. рублей, или на 6,1 процента больше, чем в нынешнем году.

Министр финансов РСФСР заявил в заключение, что выполнение народнохозяйственного плана и Государственного бюджета республики на 1966 год явится новым вкладом в создание материально-технической базы коммунизма в стране.

По докладам начались прения.

МОСКВА, 17 декабря. (ТАСС). В Большом Кремлевском дворце сегодня продолжала свою работу VI сессия Верховного Совета РСФСР шестого созыва. Депутаты обсуждали проекты народнохозяйственного плана и бюджета республики на 1966 год.

Первым на утреннем заседании выступил председатель Новгородского облисполкома депутат С. К. Александров. Он рассказал о развитии промышленности и сельского хозяйства области за семилетие, поделился планами на будущее.

Депутат М. П. Алексеева — председатель колхоза имени Жданова Радищевского района Ульяновской области подчеркнула, что мартовский Пленум ЦК КПСС создал все необходимые условия для подъема сельского хозяйства на новой научной основе. И в Ульяновской области уже можно видеть первые результаты благотворного влияния решений Пленума. В колхозе взят курс на рентабельность каждой отрасли хозяйства и, в частности, животноводства, которое является основным. В нынешнем году будет получено по 2305 килограммов молока от каждой фуражной коровы, или на 678 килограммов больше, чем в прошлом.

С большим воодушевлением труженики колхоза готовятся достойно встретить XXIII съезд родной Коммунистической партии. Взяты высокие обязательства: ко дню открытия съезда выполнить два квартальных плана по производству молока. И свое слово мы сдержим. Народнохозяйственный план республики, сказала в заключение тов. Алексеева, отражает интересы всей трудовой России.

Секретарь Башкирского обкома КПСС депутат Г. Ф. Шафиков посвятил свое выступление проблемам дальнейшего развития экономики автономной республики.

Сегодняшняя Хакассия—грандиозная стройка, заявил председатель облисполкома Хакасской автономной области депутат А. Г. Орешков. Здесь, в некогда глухом уголке Сибири, появляются все новые промышленные предприятия. Работы теперь одновременно ведутся на сотнях объектов. Он считает, что область может развивать свою экономику и культуру еще более быстрыми темпами. Нужно лишь правильно и своевременно решить вопросы, связанные с освоением богатейших недр Хакассии, и, в частности, создать Саянский промышленный комплекс. Оратор убедительно обосновал необходимость создания разветвленной сети оросительных систем для крупной базы картофелеводства и овощеводства. Представляется возможным оросить до 300 тысяч гектаров земель. Но эти планы еще не получили должного решения, хотя сельское хозяйство автономной области может в полной мере снабжать продовольствием растущий индустриальный край.

Выступавшие в прениях по проектам плана и бюджета РСФСР на 1966 год депутаты отмечали дальнейшее развитие экономики и культуры областей и автономных социалистических республик Российской Федерации. Вместе с тем они ставили вопросы дальнейшего улучшения жилищного, культурно-бытового и школьного строительства, предлагали использовать имеющиеся резервы в промышленности и сельском хозяйстве для развития местной промышленности и строительной индустрии.

Как и многие депутаты, председатель совета министров Бурятской АССР К. М. Барьяхаев внес предложение одобрить проект народнохозяйственного плана и бюджету РСФСР на 1966 год. Он говорил о тех больших изменениях, которые произошли в республике за последние годы.

* * *

В 16 часов начинается вечернее заседание. На нем присутствовали товарищи Г. И. Воронов, А. П. Кириленко, А. И. Микоян, Н. М. Шверник.

Председательствующий объявляет, что в прениях по докладам выступило 25 человек. Сессия принимает решение прекратить прения.

С заключительными словами выступили заместитель Председателя Совета Министров РСФСР, председатель Госплана республики депутат К. М. Герасимов и министр финансов РСФСР депутат И. И. Фадеев.

Сессия единогласно принимает закон о Государственном плане развития народного хозяйства РСФСР на 1966 год и закон о Государственном бюджете на 1966 год по доходам и расходам в сумме 33191485 тысяч рублей. Принимается также постановление об утверждении отчета об исполнении Государственного бюджета республики за 1964 год.

По третьему пункту повестки дня — утверждению Указов Президиума Верховного Совета РСФСР — слово предоставляется секретарю Президиума Верховного Совета Российской Федерации депутату С. Д. Орлову. Единогласно утверждаются указы об образовании союзно-республиканских министерств РСФСР: легкой и пищевой промышленности, промышленности строительных материалов, рыбного хозяйства, мясной, молочной, местной и топливной промышленности. Принимаются законы об органах Народного контроля в РСФСР, об упразднении экономических районов Российской Федерации. Утверждается также Указ о назначении А. М. Школьникова первым заместителем Председателя Совета Министров РСФСР, указы о назначении новых министров РСФСР. Сессия принимает постановление об избрании членом Президиума Верховного Совета РСФСР депутата В. Я. Павлова — секретаря МГК КПСС. По указам принимаются соответствующие законы и постановления.

На этом VI сессия Верховного Совета РСФСР закончила свою работу.

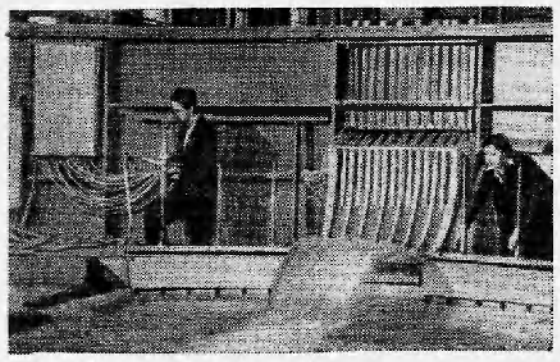

Ленинград. В самой большой лаборатории Всесоюзного научно-исследовательского института гидротехники имени Б. Е. Веденеева из бетона, металла и песка построена модель Саяно-Шушенского гидроузла. Это—уменьшенный в сто раз прообраз енисейского богатыря, мощность которого превысит 6 миллионов киловатт. Модель высотой до 3-х и шириной около 6 метров в институте пришлось строить впервые.

Ученые проведут на ней многочисленные эксперименты, чтобы проектировщики могли выбрать самые надежные конструкции плотины.

Каждую минуту через водосливную плотину модели переливается более 6 кубометров воды.

На снимке: инженеры Н. П. Хуторная (справа) и Н. В. Полещук изучают пропускную способность водослива.

Фото И. Баранова. Фотохроника ТАСС.

СТРАНИЦА ВЫХОДНОГО ДНЯ



20 декабря известной советской писательнице Галине Иосифовне Серебряковой исполняется 60 лет. Она—автор трилогии «Прометей» («Юность Маркса», «Похищение огня», «Вершина жизни») и других произведений. Сегодня мы предлагаем нашим читателям отрывок из ее нового романа «Предшествие».

□ □

ПРЕДШЕСТВИЕ

...Кончина Карла не сразила Фридриха, потому что он больше самого себя любил покойного. Энгельс не позволял себе отчаиваться. Это могло бы ослабить его силы, которых было нужно так много, когда он остался один.

Еще целый год дом, где долго жил и умер Мавр, оставался арендованным Энгельсом. Ни одна бумага друга не пропала, рукописи и архив были вывезены без спешки...

...Энгельс зажег свечи на камине и долго вглядывался в запечатленные на портрете черты Маркса. Он достал альбом и принялся медленно перелистывать страницы, отыскивая фотографии друга. Каждая из них воскрешала в памяти картины их общей трудной судьбы. Самые лучшие были сделаны в замечательнейшие годы.

Мавр в 1867 году... Его глаза отражают могучую силу духа и убежденность. Прекрасный лоб, точно купол совершенного по форме храма Петра в Риме. Густые седые волосы, как нимб. Прометей - провидец бросает вызов Зевсу. В этом году был закончен первый том «Капитала».

1872 год... Спокойное, величавое лицо, глаза с нависшими веками, с треугольной линией бровей, крепким носом с подвижными ноздрями, раздувающимися в минуты гнева. Мир, озаренный на миг светом Парижской коммуны, погружен по тьму, но ничто уже не остановит движения истории. Победа пролетариата неизбежна.

На снимке 1875 года Карл Маркс одновременно похож и на Саваофа в Сикстинской капелле, и на шейха бедуинского племени. Похудевшее смуглое лицо неповторимо красиво и одухотворенно. Горестно-саркастические линии, пролегшие от крыльев носа до подбородка, углубились, стали резче, и заметно состарились руки.

Последний раз Маркс фотографировался после смерти своей жены. Фридрих не мог без боли смотреть на старика в окладе белоснежных волос, на чужое, растерянное выражение в прищуренных глазах. Горе сломило колосса.

«Лучше небытие, нежели бессилие, медленное умирание, невозможность трудиться. Поверженный недугами гений... Это было бы трагедией,—думал Энгельс.— Смерть, скосив Женни, подсекла и Мавра, но она оказалась бессильной перед его творениями. До последней строчки, небрежно брошенной им вчерне, я обязан все выискать, собрать, передать человечеству».

На следующее утро Фридрих, выбрав лучшую из фотографий друга, направился к стоянке омнибуса. Энгельс казался совсем еще молодым человеком, стройным, изящным и легким в движениях. Особенно хороши были его прямые, чуть откинутые назад, могучие плечи бойца, не знающего страха. Никто не давал ему его лет. Лицо, почти без морщин, сохраняло ту четкость овала, какую обычно рано портит равнодушное время. К густой шевелюре, к большим спускающимся усам и пышной, холеной, с более бронзовым отливом, чем волосы на висках, бороде не прикоснулась седина. Годы придали Энгельсу еще более величия и красоты.

Фридрих Энгельс торопился к Мэйолу, одному из самых лучших фотографов Лондона. Мистер Мэйол оказался в своем заведении, встретил клиента заученной улыбкой и пригласил его в обитую бархатом приемную.

Энгельс вынул из бумажника снимок Маркса и попросил Мэйола размножить его.

—Мне нужно не менее двухсот пятидесяти штук. Будьте добры назвать время, когда я смогу получить, а также цену.

—Я не беру ничего за фотографии знаменитостей. Это честь для моей фирмы—выполнить такую работу. В наше время заслуженно прославившихся людей не так уж много, и поэтому мое правило —не брать денег за их изображение. Это не грозит фирме разорением. Благодарю вас, сэр, за доверие. Маркс—это большое имя. Все будет исполнено тип-топ, и те, кто получит кабинетного размера фото покойного доктора Маркса со штемпелем на обороте «Мэйол, Лондон», будут всегда испытывать только удовольствие. Спасибо!

Покончив с заказом карточек, которые Энгельс предназначал для многочисленных друзей и единомышленников Маркса, а также для газет и издательств в различных странах мира, он вернулся домой и снова погрузился в просмотр рукописного наследства друга.

Энгельс был счастлив. «Я снова с тобой, друг»,—думал он, внимательно перебирая бесценные творения уже погасшего человеческого мозга. Энгельс жадно искал в массе хаотически сложенных бумаг различные варианты второго тома «Капитала». Маркс тщательно скрывал от самых близких ему людей эту свою работу. Он знал, что Фридрих, Женни и Ленхен будут торопить его закончить труд и опубликовать. Он же хотел довести все до предельного совершенства, проверить, пополнить, отточить все грани, отшлифовать каждую мысль и фразу.

Маркс был не только гениальный ученый и воин, он нес в сердце пламя поэта, художника, всегда не удовлетворенного достигнутым, стремящегося к недостижимым высотам. Как и Энгельс, он поднялся над тщеславием и славолюбием, зная, сколь мелки подобные чувства. Оба эти человека принадлежали не только своим современникам, но и будущим поколениям и ощущали ответственность перед теми, кто еще должен был родиться, чтобы сражаться за идею и победить.

НА КИНОСТУДИЯХ СТРАНЫ

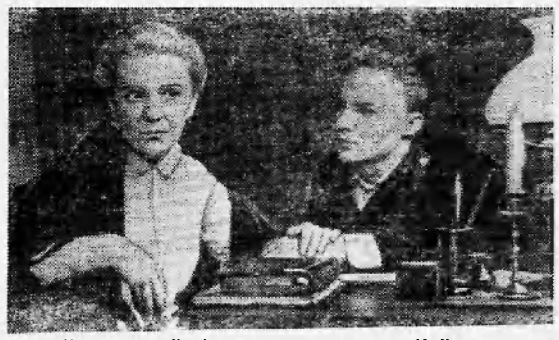

Москва. Киностудия „Ленфильм" выпускает новый художественный кинофильм „Первая Бастилия", посвященный казанскому периоду жизни В. И. Ленина. Автор сценария—Ю. Яковлев, режиссер—М. Ершов, операторы—Д. Долинин и А. Чечулин.

На снимке: кадр из фильма. Мария Александровна—артистка Е. Солодова, Володя Ульянов — артист В. Головненков.



Москва. На экраны страны выходит документальный кинофильм „Обыкновенный фашизм". Сценарий М. Туровской, Ю. Хапютина, М. Ромма. Режиссер М. Ромм, оператор Г. Лавров. Производство киностудии „Мосфильм".

Фильм, состоящий из тысяч метров кинохроники (главным образом фашистской) и сотен фотографий, рассказывает о фашистских зверствах и о том, почему фашизм смог совершить свои преступления.

На снимке: кадр из фильма.

ЭТО ИНТЕРЕСНО

ОДЕССА

В чем больше соли — в шутке Ришелье или в Черном море, на берегу которого он основал, а затем окрестил город загадочным для многих именем? Льстецы утверждали, что море преснее острот герцога. Зато приближенные Екатерины II, чтобы насолить Ришелье, решили, видимо, доказать, что в придворных интригах куда больше соли, чем в пучине моря и разума. Распространился слух о том, что место для застройки выбрано неудачно: мало пресной воды. Но герцог сказал по-французски: «Воды достаточно». Если написать эту фразу, из которой, собственно, и возникло название города, русскими буквами, то получится абракадабра—асседо. Эта криптограмма расшифровывается при чтении справа налево: Одесса!

КАШАЛОТ АТАКУЕТ

Редкий случай произошел на днях с советским китобойным судном «Циклон». Флотилия промышляла кашалотов в северной части Тихого океана. С «Циклона» заметили крупного кашалота. Китобоец пошел на сближение, прогремел выстрел гарпунной пушки. И тут случилось такое, чего китобои никогда не видали. Разъяренный морской гигант, около 12 метров длиной, сделал разворот и... бросился на китобойца.

Сильнейший удар массивной головы кашалота пришелся в борт «Циклона»! Судно резко накренилось. Казалось, стальные листы обшивки не выдержат. Таран был таким мощным, что на корабле вышли из строя двигатели. Попытка отремонтировать их в море не увенчалась успехом. Так и пришлось «Циклону» возвращаться на буксире во Владивосток.

Сказки для взрослых РАХИЛЬ БАУМВОЛЬ

В области печати

Заяц отпечатал свои следы на снегу и поплатился за это жизнью. А лисица — та отпечатает и заметет хвостом, отпечатает и заметет. Вот и жива по сей день.

Слишком поздно

В огороде народилась тыквочка. Она была с гулькин нос.

— Мне душно среди ботвы, сказала она — и вместе со своим ползучим стеблем вылезла через щель забора.

К утру она увидела, что очутилась на улице, в пыли. Ветер обдавал ее не прохладой, а грязным песком.

Когда тыква надумала вернуться в свой огород, она уже не могла пролезть обратно.

Две жабы

Две жабы, сидя под камнем у самой воды, не сводили выпученных глаз с купающегося судака.

— Ишь какой гладенький! — квакнула одна.

— А какой гибкий, — поддакнула другая.

— Плавнички веером,— квакнула первая.

— И чешуйки — жемчужинки настоящие! — поддакнула другая.

Но судак не обращал никакого внимания на судачивших жаб.

Тогда одна из них, зевнув, сказала вдруг:

— А в общем он какой - то скользкий.

—Ишь как извивается! — квакнула другая.

Малина

Пришел еж ко льву и жалуется:

— Худо стало жить в лесу. Нечем семью прокормить.

— Нечем? А малина?! Убирайся с моих глаз, врунишка!

Прилетела ко льву малиновка.

— Плохо стало жить в лесу. Частенько остаюсь я голодной.

—Голодной? А малина?! Убирайся с моих глаз, выдумщица!

Пришел ко льву медведь.

—Хорошо жить в твоем лесу! Малины-то сколько! Премного благодарен.

Жалоба

Проросшее зернышко чечевицы жаловалось солнцу:

— Я отдало земле последнюю рубашку с себя, а она меня голым вытолкала из улицу.

Редактор Н. ГАРЕВСКИХ

Тираж 1430 Нижневартовская типография управления по печати Тюменского облисполкома Заказ 290

Пролетарии всех стран, соединяйтесь!

Ленинское знамя

Орган Нижневартовского районного комитета КПСС и районного Совета депутатов трудящихся Тюменской области

Год издания 24-й | СРЕДА, 22 декабря 1965 года | № 112 (2065) | Цена 2 коп.

ПАРТИЙНОМУ СЪЕЗДУ НАВСТРЕЧУ

Страна Советов идет навстречу XXIII съезду КПСС, весть о котором в каждом ее уголке была встречена с огромным воодушевлением и радостью. Партийный съезд обсудит директивы по пятилетнему плану развития народного хозяйства СССР на 1966—1970 годы. В разработке перспективного плана самое активное участие примут широкие массы трудящихся. Наши люди хорошо понимают, что чем полнее они станут вскрывать резервы и находить неиспользованные возможности, тем выше поднимется производительность труда, откроются новые перспективы для роста производства.

Трудящиеся нашего района вступили в соревнование за достойную встречу XXIII съезда партии. Они стремятся изо дня в день превышать задания, работать творчески, привнося в каждое дело свое, новое, творческое. С особенным энтузиазмом трудятся покорители «нефтяной целины». Им поручено важное дело, и они хорошо справляются с ним. Бригады Мегионской нефтеразведочной экспедиции Григория Ивановича Норкина, Сергея Лукича Малыгина и Анатолия Ивановича Курбатова уже выполнили годовое задание по разведочному бурению.

Коллектив нефтепромыслового управления «Мегионнефть» закончил годовой план отгрузки нефти Омскому нефтеперерабатывающему заводу еще 16 сентября и 79 тысяч тонн отправил сверх задания.

В честь предстоящего съезда партии встали на трудовую вахту строители. Бригады Соболевского, Салангина, Манянова обещают раньше срока закончить строительство жилых домов.

Примеры эти можно продолжать и продолжать. Они говорят о подлинном энтузиазме людей, об их стремлении все делать лучше, быстрее, выгоднее, как учат решения сентябрьского Пленума ЦК КПСС. Перестройка работы строительных бригад СУ-14 по принципу: сроки, качество, экономия позволила добиться большей организованности, четкости, активности людей.

Советские люди готовятся к достойной встрече нового партийного съезда. Это налагает особую ответственность на руководителей предприятий, на партийные, комсомольские и профсоюзные организации. На новый уровень должна быть поднята организаторская и воспитательная работа в каждом коллективе. Ее цель—направлять усилия трудящихся на еще более производительный труд, содействовать вовлечению широких масс трудящихся в управление производством. Надо, чтобы каждый чувствовал себя хозяином, непосредственно отвечающим за себя и за весь коллектив в целом. В серьезной этой работе все будет зависеть от живой и непосредственной работы в массах.

Пламя социалистического соревнования в честь XXIII съезда разгорается все шире и шире. Мобилизовать все силы трудящихся на выполнение мартовского и сентябрьского Пленумов Центрального Комитета. Программы партии, быстрее создать материально-техническую базу коммунизма — вот почетные задачи, над выполнением которых надо неустанно трудиться.



Дубна (Московская область). В Объединенном институте ядерных исследований создана новая экспериментальная установка для исследовании в области физики элементарных частиц—двухметровая пропановая пузырьковая камера. По линейным размерам, определяющим длину пробега изучаемых частиц, новая камера превосходит все аналогичные, имеющиеся в передовых лабораториях мира. Благодаря этому новая установка даст возможность повысить точность и эффективность исследований.

Двухметровая пропановая камера установлена на одном из антипротонных каналов синхрофазотрона. Она уже дала первые серии фотоснимков следов ядерных взаимодействия.

В разработке и создании камеры принимали участие советские, болгарские и немецкие специалисты. Ряд сложных заказов выполнили советские промышленные предприятия. Юстировку оптической системы осуществил оптический институт ГДР.

Физики социалистических стран получили в свое распоряжение новый первоклассный прибор, расширяющий возможности исследований материи.

На снимке (слева направо): старший научный сотрудник кандидат физико-математических наук Михаил Соловьев, механик Анатолий Зубарев и старший техник Алексей Балашов готовят фотоаппаратуру к эксперименту на 2-метровой пропановой пузырьковой камере.

Фото Ю. Туманова. Фотохроника ТАСС.

ПО РАЙОНУ

Самые первые

Метельным морозным утром 19 декабря рано-рано вспыхнули огни в будущем городе нефтяников. Ярким фонариком зажегся клуб—избирательный участок поселка, вырвалась оттуда в сибирскую ночь веселая музыка.

Первые избиратели пришли задолго до начала голосования. Оно и понятно: кому же не хочется в первом на этой земле избирательном участке, на первых выборах, первым опустить бюллетень в избирательную урну!

Однако «повезло» двоим. Первыми за кандидата в народные судьи Ф. Е. Зубарева проголосовали на избирательном участке №3 бухгалтер промыслово-геофизической конторы Гали Шарафутдиновна Шарафутдинов и рабочий СУ-14 Иван Михайлович Ковалик.

* * *

Организованно прошли выборы в Мегионе, Ларьяке, Ваховске, Соснино, Былино, Чехломее и других населенных пунктах нашего района. Дружно явились на избирательные участки нефтеразведчики, рыбаки, колхозники, охотники, чтобы исполнить свой высокий гражданский долг.

Большая часть трудящихся проголосовала в первой половине дня.

А. Вовцкая.

Сверхплановые метры

13 декабря буровая бригада Григория Ивановича Норкина выполнила годовой план и до 22 числа дополнительно пробурила еще около тысячи метров.

Мегионские нефтеразведчики бурят сейчас 607-ю скважину на Северо-Покурской структуре. До конца года они намерены пройти еще не менее пятисот метров.

Н. Константинов,
Мегионская нефтеразведочная экспедиция.

В ГОСТИ К НЕФТЯНИКАМ

Сегодня в клубе поселка нефтяников состоится выступление артистов Тюменской государственной филармонии. В программе „Вечера эстрады и цирка» музыкальные номера, пластические этюды, соло на аккордеоне и др.

В районном центре — Нижневартовское — наши гости дали уже два концерта.

Мастера сцены побывают также в Ваховске, Ларьяке и Мегионе.

Б. Бобов.

Я—ГРАЖДАНИН СОВЕТСКОГО СОЮЗА

Надолго останется в памяти девятиклассников Нижневартовской школы № 1 этот вечер. Им, шестнадцатилетним, торжественно вручали паспорта.

—Читайте,
завидуйте.
Я—гражданин
Советского
Союза...

Слово предоставляется начальнику паспортного стола И. П. Жигалеву. Он говорит о значении советского паспорта, разъясняет устав и положение о паспортах.

Один за другим подходят ребята к столу, расписываются и получают паспорта.

Выступают и поздравляют именинников учителя, родители. Все они говорят о той ответственности, которая лежит на них как на полноправных гражданах, вступивших на самостоятельный путь, о чести советского гражданина.

А потом был концерт художественной самодеятельности и после него—коллективный ужин за праздично убранным столом.

М. Пугоев,
начальник штаба ударной комсомольской стройки.

ГОЛОСУЮТ ЗА ДОСТОЙНЫХ

Выборы народных судей

Трудящиеся восьми союзных республик выбирали 19 декабря народных судей. Как большой праздник пришел этот день в города и села Российской Федерации, Узбекистана, Казахстана, Грузии, Литвы, Таджикистана, Армении и Эстонии.

В шесть часов утра распахнулись двери 2571 избирательного участка Москвы.

...Участок № 116. Во время прошлых выборов его здесь не было. Да и самой школы, где проходит голосование, тоже не было.

Ведь и школе, и окружающим домам на открытом шоссе чуть больше двух лет.

В округе баллотируется Римма Викторовна Гаврилова, уже избиравшаяся народным судьей Куйбышевского района. Среди избирателей—С. Д. Николаев. Слесарь, ударник коммунистического труда, демобилизованный недавно из Советской Армии, он готовится стать студентом юридического факультета Московского университета.

—Я давно мечтаю стать юристом, —говорит Сергей.

Как знать, может быть через несколько лет и его имя будет в списках кандидатов в народные судьи.

К 16 часам в Москве проголосовало свыше 95 процентов избирателей.

К середине дня в Ленинграде проголосовали 90 процентов избирателей. На 61 избирательном участке в Октябрьском районе в числе первых опустили бюллетени сталевар Кировского завода, ударник коммунистического труда В. Д. Васильев. Он заявил: «Я с большим удовлетворением отдаю свой голос за Елену Петровну Чернову—достойного кандидата в народные судьи».

Многие приходили на избирательные участки целыми семьями, молодежь—группами.

С раннего утра оживленно в одном из районов столицы Казахстана — в «Алма-Атинских Черемушках», где голосуют избиратели семи микрорайонов. Нарядно выглядит избирательный участок № 62, который размещен в просторном здании школы. Одной из первых сюда пришла 80-летняя избирательница М. П. Труфанова.

— Я с радостью голосую,— сказала она. —Знаю, что завтра избранники народа встанут на свои посты, чтобы охранять наши права.

Активно проходили выборы народных судей в Узбекистане, Армении, Эстонии, Грузии, Литве и Таджикистане.

ТАСС.

Видеть человека!

Каждый день, каждый час, каждую минуту меняется облик нашего района. Растут новые города. Как магнит, тянет людей богатая сибирская земля. Сегодня в районе 16 тысяч человек, и каждый день самолеты и вертолеты привозят десятки новоселов. Люди едут в одиночку и семьями, налегке и капитально. Люди едут жить. Как принимает их наша земля, что дает, как изменился быт старожилов за эти два-три года? Проблемам быта, культурного и медицинского обслуживания, образования и было посвящено расширенное заседание бюро райкома партии и исполкома районного Совета.

Положение по всем этим вопросам оказалось весьма неблагополучным. К тем трудностям, которые объясняются «болезнью роста», примешивается порой неумение и нежелание в этих условиях направить все силы на максимальное, по нашим возможностям, удовлетворение потребностей человека.

И получается такая картина. Из-за плохой изоляции водопровода перемерзли колонки. Отсутствие воды само по себе не основание для восторга. Но даже та вода, которая поступает в поселки (с машин, через котельные), далеко не отвечает санитарно-гигиеническим требованиям. Безотлагательно нужен водопровод с полной системой водоочистительных сооружений. Однако из 134 тысяч рублей, запланированных на их сооружение, использовано всего 54 тысячи.

На устройство канализации предусмотрено затратить 90 тысяч, не истрачено ни рубля. Все организации строящихся поселков под любыми предлогами устраняются от очистки территорий. На сегодня санитарное состояние Нижневартовска и Мегиона неудовлетворительно, а это увеличивает возможность возникновения инфекционных заболеваний, тем более, что профилактика их проводится не в достаточной степени.

Бесспорно, что те условия, в которых сейчас находится многие медицинские пункты и даже районная больница, не способствуют отличному медицинскому обслуживанию пассажиров. И, тем не менее, сами медики не используют в полной мере своих возможностей (главный врач райбольницы тов. Сабанов). Хорошая рентгеновская установка, что есть в районной больнице, не работает на полную мощность из-за недостатка электроэнергии. Уже не первый месяц стоит вопрос об электричестве для больницы и никак не может разрешиться положительно.

Вина за сегодняшнее положение с медицинским обслуживанием в равной степени ложится и на медицинских работников, и на строительные управления, которые не считают заботы больницы своими первоочередными заботами, потому что нет ничего важнее для нас, чем здоровье человека.

Надо думать и о том, чем живут сегодня наши строители, нефтяники в самом буквальном смысле слова: что они едят, как и где, надежно ли, защищены от морозов. И здесь во весь рост встают проблемы снабжения.

Орс НПУ, орс газпрома, орс геологов и райрыболовпотребсоюза — вот четыре «кита», на которых сегодня держится наше снабжение. В целом орсы неплохо подготовились к зиме, за исключением орса газпрома (начальник тов. Федоренко), у которого все товары на исходе.

У других орсов товаров вполне достаточно, но хранятся они в безобразных условиях. Но подготовлены овощехранилища. Поэтому осенью орс НПУ «Мегионнефть» (начальник т. Пасынков) вынужден был продавать населению в неограниченном количестве картофель, лук, капусту, чтобы не сгубить все в хранилищах.

И опять вопрос упирается в строителей. СУ-14 и СМУ-5 по заказу НПУ должны были выстроить к зиме два теплых склада по 600 квадратных метров каждый. Сейчас один из них готов лишь наполовину, а другой даже не начат.

Что касается непосредственно самих орсов, то работы у них непочатый край, а делать ничего не делается.

В столовой орса НПУ и в столовой райрыболовпотребсоюза качество блюд отвратительное, контроля за приготовлением пищи нет. В столовой райцентра на 16 блюд из 28 завышались цены. Только по четырем видам продуктов за полгода работники столовой «сэкономили» 662 рубля 97 копеек. В райпаге товары продавались с завышением от одного до тридцати семи рублей. Все это говорит о том, что никакой воспитательной работы среди торговых работников не ведется, а от этого страдает культурное обслуживание трудящихся.

Вопросам торговли сейчас должны быть школы. Каждый день в них приходят все новые ребята, в классах становится тесно. Вот почему строительство школ уже сейчас должно стоять на повестке дня. По плану предусматривается строительство школы на 920 мест, но ведь она будет готова только в 1967 году, не раньше, значит, и нечего делать на нее ставку. Надо требовать внесения в план деревянной школы на 320 мест, иначе уже нынешней осенью положение станет критическим.

Такого же внимания, если не большего, требуют интернаты и школьные буфеты.

Что касается культурных запросов трудящихся, то они тоже удовлетворяются плохо. На 16 тысяч населения всего 12 киноустановок. Плюс к тому низкая интенсивность проката фильмов: картина в месяц бывает на экране всего два дня. И тут, кроме плохой организации, примешивается такая немаловажная помеха, как связь.

Работа районного узла связи (начальник т. Ингухин) выходит за рамки всякой критики. Газеты попадают на места с опозданием на 10—12 дней. Телефонная и телеграфная связь очень плохая. Всего 1130 человек пользуются услугами 12 радиоузлов. Мегион и пятый квартал Нижневартовска вовсе не имеют возможности слушать радио, потому что связь не установлена.

Вопросы быта, культурного обслуживания людей решаются крайне замедленными темпами, недопустимо замедленными! Нужды производства для многих руководителей предприятий заслонили нужды человека — строителя, нефтяника, геолога.

Только этим можно объяснить безобразную историю с Баграсом.

Сегодня там 218 человек живут без элементарных, прямо-таки жизненно необходимых вещей: без бани, без клуба, без магазина, без радио и газет.

Начальник НПУ «Мегионнефть» тов. Осипов и начальник конторы бурения тов. Хлюпин ничего не делают для Баграса, говоря, что при первой возможности вывезут своих людей в Нижневартовск. Но проходит месяцы, а в Баграсе живут люди и живут, как на необитаемом острове.

Да, многое можно у нас списать за счет новостройки, зачет «трудностей роста», но нельзя списать безобразное отношение к молодежи. Общежития переполнены, неуютны, в них нет элементарных «благ». Буквально всякая мелочь вырастает в проблему.

Вот примеры. В СУ-14 летом по путевкам приехали в управление комсомолки из Иванова. Прошло полгода, а девушки не имеют никакой строительной специальности, как и в день приезда.

Недавно в конторе бурения и НПУ прошли комсомольские собрания. Ни один руководитель, ни один представитель партийных организаций на этих собраниях не побывали. Не поинтересовались, чем и как живет молодежь. А ведь комсомольские организации малочисленны, им надо помогать становиться на ноги, делать более упорной силой в решении вопросов производства.

В конце концов, успех любого дела зависит от людей. И если им не создать нормальных условий, то любой план обречен на провал.

Видеть за цифрами, за планом человека, думать о нем, о его нуждах, сделать все, чтобы люди, приехавшие к нам, чувствовали себя нужными и полезными здесь, чтобы могли они отдавать свои силы сполна работе,—вот задача, которую поставило перед всеми организациями бюро райкома партии и исполком районного совета. Решать эту задачу надо немедленно.

МЕРЫ ПРИНЯТЫ

«Еще раз о хлебе»

В номере 110 от 17 декабря 1965 года была опубликована заметка „Еще раз о хлебе“, в которой говорилось о плохом обращении продавца пекарни с покупателями.

Вот что сообщил редакции начальник орса НПУ тов. Пасынков:

За грубое нарушение правил советской торговли продавцу В. Холкиной приказом по орсу НПУ „Мегионнефть“ от 20 декабря 1965 года объявлен выговор с предупреждением.

Кроме того, товарищи поговорили с Холкиной. Она обещала, что в дальнейшем никаких нарушений не допустит и изменит свое отношение к покупателям.

пос. Нижневартовск

Сообщение исполнительного комитета Нижневартовского районного Совета депутатов трудящихся

О результатах выборов народных судей Нижневартовского районного народного суда РСФСР

19 декабря 1965 года состоялись выборы народных судей Нижневартовского районного народного суда РСФСР. На основании протоколов голосования участковых избирательных комиссий, поступивших в исполнительный комитет районного Совета депутатов трудящихся, установлено, что в выборах участвовало 99,91 процента от общего числа избирателей.

За кандидатов в народные судьи голосовало 99,2 процента, против 0,79 процента от общего числа избирателей, участвовавших в голосовании.

Кандидаты в народные судьи получили абсолютное большинство голосов, то есть больше половины всех голосов, поданных по избирательному округу и признанных действительными.

Народными судьями Нижневартовского районного народного суда РСФСР избраны товарищи:

по Нижневартовскому избирательному округу № 1 **ЗУБАРЕВ Федор Евдокимович,**

по Мегионскому избирательному округу № 2 **СЫНКОВА Нина Александровна.**

Исполнительный комитет районного Совета депутатов трудящихся.

В МИРЕ НАУКИ



МОСКВА. В лаборатории радиационной химии Института электрохимии Академии наук СССР разработан радиационно-термический метод получения органических материалов с полупроводниковыми свойствами из линейных насыщенных полимеров, простых по химическому составу и строению, как, например, полиэтилен, из которого можно получать конечные вещества как в порошкообразной форме, так и в виде пленок различной толщины.

В лаборатории исследуются химические превращения, происходящие в полимерах при воздействии на них ионизирующих излучений и последующей термической обработки, в результате которых образуются полупроводники. Здесь проводится также комплексное исследование полученных материалов, включающее изучение их электрических, парамагнитных, оптических и фотоэлектрических характеристик.

На снимке: руководитель лаборатории доктор химических наук профессор Наталья Алексеевна Бах и кандидат химических наук Анатолий Вениаминович Ванников, разработавшие метод получения органических полупроводников на основе полиэтилена.

Фото О. Кузьмина.

Фотохроника ТАСС.

45 лет плана ГОЭЛРО

Коммунизм—это есть Советская власть плюс электрификация всей страны. В. И. ЛЕНИН.

В суровых условиях 1920 года, когда в Стране Советов была искоренена хозяйственная разруха, Коммунистическая партия выдвинула гигантскую программу роста производительных сил республики на базе электрификации. Первым научно разработанным планом создания экономического фундамента социализма в Советской России стал план ГОЭЛРО — конкретное выражение ленинского учения об электрификации как главном условии построения социализма и коммунизма.

Ленинский план ГОЭЛРО был принят VIII Всероссийским съездом Советов. В докладе на съезде В. И. Ленин обосновал грандиозную программу создания материально-технической базы социализма, раскрыл значение электрификации в строительстве нового общества.

В. И. Ленин рассматривал план ГОЭЛРО как великий хозяйственный план, как вторую программу большевистской партии. Этот план, рассчитанный на 10—15 лет, предусматривал коренное изменение всего облика страны, твердый курс на всемерное развитие индустрии, на социалистическое переустройство сельского хозяйства, на опережающие темпы роста энергетики.

План в его оптимальном варианте был выполнен советским народом в кратчайший из намеченных сроков—в 10 лет. Через 15 лет задания по разделу электрификации были перевыполнены в 3 раза.

Ныне Советский Союз стал величайшей гидроэнергетической державой мира и занимает первое место в Европе и второе в мире по производству электроэнергии. Советские люди создали самые большие в мире фабрики электричества, исполинские машины для ГЭС, линии электропередач, несущие энергию на тысячи километров.

Большое значение для дальнейшего развития энергетики имеют решения сентябрьского (1965 г.) Пленума ЦК КПСС, направленные на улучшение управления промышленностью, совершенствование планирования, усиление экономического стимулирования промышленного производства.

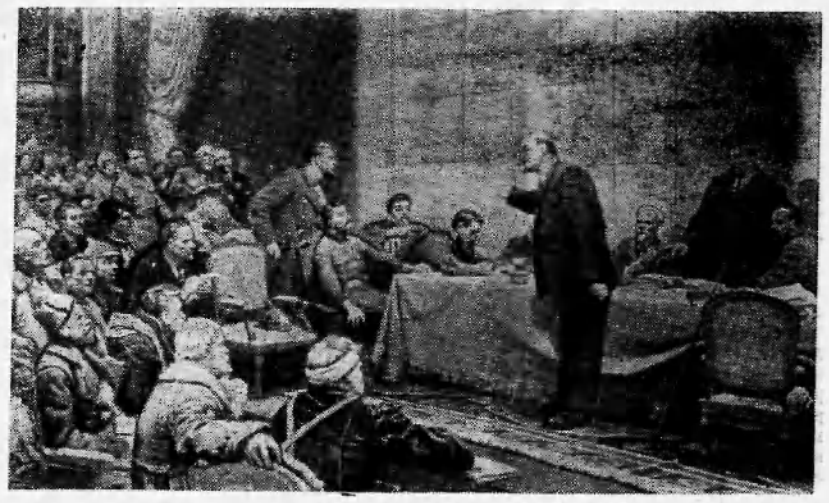

В. И. Ленин у карты ГОЭЛРО (картина художника Л. А. Шматько). Фотохроника ТАСС.

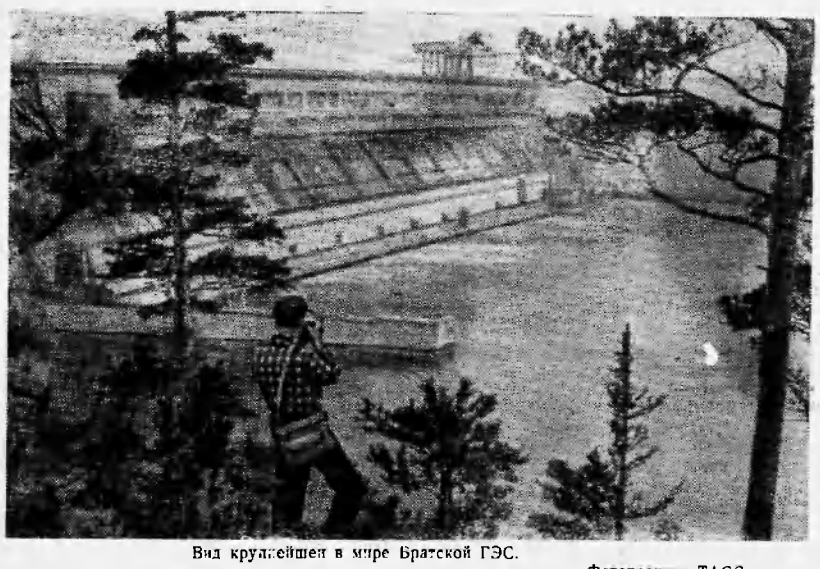

Вид крупнейшей в мире Братской ГЭС. Фотохроника ТАСС.

НАМ ПИШУТ

О спорте, дровах и чутком отношении

Я плотник. Работаю в строительном управлении № 5. Живу здесь с семьей, у меня пятилетняя дочка.

Недавно в квартире кончились дрова. 11 декабря обратился я к начальнику участка Ивану Мироновичу Корнееву с просьбой дать машину на воскресенье. Заявку мою приняли, транспорт пообещали. В воскресенье я ждал машину до 12 часов дня. Потом пошел в лес пешком, чтобы хоть немного дров принести.

А вечером я узнал, что машину, которую мне обещали, наш начальник Михаил Николаевич Палкин отдал на воскресенье рыбакам-любителям. Спорт—дело полезное. Но как же мне быть? Когда дома холодно и замерзает ребенок, не очень-то думаешь о пользе спорта.

Может быть, я не прав, но если чуткость к спортсменам-рыболовам оборачивается такой жестокостью к первоочередным нуждам рабочих, то нужна ли такая чуткость?

М. Вырупаев,
плотник.

пос. Нижневартовск.

Берегите город от огня!

С каждым месяцем меняется облик нашего поселка, будущего города нефтяников. Возводятся новые дома, магазины, детские сады, клубы. Вовсю кипит работа на строительных площадках управлений и монтажных участков.

Такой размах строительства, широкое использование строительных и отделочных материалов, в числе которых немало огнеопасных, требуют особенно строгого соблюдения правил пожарной безопасности не только от пожарных работников, но и от всего коллектива, от каждого работника и в первую очередь от руководителей участков, мастеров, бригадиров и комендантов. Ни на минуту нельзя забывать о контроле за выполнением противопожарных требований. К сожалению, еще встречаются такие руководители, которые пренебрежительно относятся к обеспечению пожарной безопасности строящихся объектов, жилых зданий и складских помещений.

На строительных площадках СУ-14 и СУ-15 строящиеся объекты с прилегающими территориями, а также производственные участки захламлены отходами и строительным мусором. На стройках и в производственных помещениях нет специально отведенных для курения мест. Люди курят везде и это тоже увеличивает опасность.

Крайне неудовлетворительно поставлено хранение строительных материалов. Пиломатериалы, деревянные детали домов, пакля и другие стройматериалы беспорядочно складируются без соблюдения требуемых норм противопожарных правил.

На многих территориях складов нет никаких средств для тушения пожара, не существует ограждения и охраны, к материалам и ценностям доступ свободен.

С грубым нарушением правил пожарной безопасности—без разрешения руководителей стройуправлений и пожарной охраны — производятся газоэлектросварочные и другие огнеопасные работы.

Бесплановое, без учета противопожарных разрывов от капитальных зданий и сооружений, строительство помещений временного типа создает повышенную пожарную опасность для строящегося поселка. Так, в противопожарном разрыве между жилыми домиками на участке СУ-904, вопреки запрещению пожарного надзора, установлено новое рубленое строение, в котором размещен магазин.

На этом же участке очень безответственно эксплуатируется электрохозяйство. Осветительные и силовые электросети проводятся с нарушением электротехнических правил и недоброкачественными электропроводами, которые крепятся в большинстве случаев гвоздями по деревянным конструкциям строений. Никакого противопожарного инвентаря на участке нет, а имеющиеся огнетушители незаряженными лежат на складе.

Безо всякого проекта и проект но-сметной документации возводится деревянное здание под котельную, с нарушениями построено и эксплуатируется здание электростанции. На этом участке совершенно игнорируются предписания и требования органов пожарного надзора.

В общежитии, где размещается и контора участка, жильцы разжигают печи паяльными лампами, применяют для этой цели бензин и солярку, в комнатах хранят дрова.

(Продолжение на 4 стр.)

Летопись нашего города

До завтра, детский сад!

17 ноября был обычным днем в будущем городе нефтяников. В предутренних сумерках деловито шагали на работу папы и мамы, падали снежинки на лица. Как всегда. И все-таки этот день надолго запомнятся многим.

В этот день новый детский сад встречал маленьких жителей поселка. Более тридцати детей пришло в «розовый дом» у леса. С каждым днем это число растет. А всего детский сад НПУ примет более ста ребятишек.

Здесь тепло, красиво, уютно. Для ребят есть все: просторные групповые комнаты, очень веселые и светлые, с интересными игрушками; хорошие спальни, умывальники с горячей и холодной водой, просторная кухня, где умелые повара готовят вкусные обеды.

— Правда, кое-что еще нужно приобрести. Нет методической литературы, например, для занятий по родному языку, хотелось бы иметь больше игрушек, —говорит воспитательница Роза Резвановна Гайнуллина.— Но со временем будет у нас все.

Хороший подарок сделали ребятам строители. В детском саду работают сейчас четыре группы: малышовая, младшая, средняя и старшая. Возраст самых маленьких—два года.

День у ребят проходит весело и незаметно—игры, музыкальные и другие занятия, тихий час. И вот уже темно за окном. Пора домой. До завтра, детский сад!..

Г. Вихторова.

Берегите город от огня!

(Окончание. Нач. на 3 стр.)

Руководству участка (тов. Бережному) все эти факты известны, но по непонятным причинам никаких мер не принимается.

В неудовлетворительном противопожарном состоянии находятся объекты отдела рабочего снабжения. Печи на складах не отремонтированы, топка печей производится с нарушением противопожарного режима. Пренебрежение к мероприятиям по улучшению противопожарной безопасности объектов, требованиям пожарного надзора приводит к тяжелым последствиям.

Так, 17 ноября в механической мастерской СУ-14 произошел пожар; огнем уничтожено само здание и три дорогостоящих токарных и фрезерных станка. Общий убыток составил 3761 рубль.

А ведь за день до этого печального происшествия в виду несоответствия правилам пожарной безопасности государственный пожарный надзор опечатал печь. Мастеру ремонтно-механических мастерских тов. Бондаренко было разъяснено, что в здании данной категории печи устанавливать нельзя. Но несмотря на это, печь все же была поставлена, причем с нарушением правил противопожарной безопасности, и ее стали топить без всякого разрешения.

Буквально через несколько дней сгорело здание небольшого общежития в автобазе № 9 и МУ-6 тоже из-за неправильной установки печей.

Партийное бюро СУ-14, обеспокоенное таким положением, поручило специальной комиссии проверить противопожарное состояние жилищного хозяйства и промышленных объектов. Результаты проверки обсуждены на расширенном заседании бюро с участием руководителей участков и актива, а руководство стройуправления издало приказ, в котором намечен ряд мероприятий по усилению мер пожарной безопасности на строительных объектах, в жилых и складских помещениях.

Нет необходимости доказывать, что пожарная охрана не в состоянии одна решить все вопросы, связанные с пожарной безопасностью поселка. В этом деле нужна помощь общественности, добровольных пожарных дружин, пожаротехнических комиссий, общественных контролеров. Они должны проводить профилактические обследования и агитационно-массовую работу среди рабочих и их семей, разъяснять всем трудящимся необходимость строгого соблюдения требований пожарной безопасности.

А. Николаев,
инженер пожарной охраны СУ-14.

ЗАРУБЕЖНЫЕ НОВОСТИ



ДЕМОКРАТИЧЕСКАЯ РЕСПУБЛИКА ВЬЕТНАМ. Вместе с воинами Вьетнамской Народной армии с оружием в руках защищают родину бойцы народной милиции и отрядов самообороны.

На снимке: бойцы отряда самообороны суперфосфатного завода Лам Тхао в провинции Фу-тхо на военной учебе.

Фото ВИА—ТАСС.

Яркое проявление дружбы

АЛЖИР. Алжирская печать уделяет внимание закончившемуся визиту в СССР правительственной делегации Алжира и отношениям между Советским Союзом и Алжирской Народной Демократической Республикой. «Первая официальная поездка председателя Бумедьена за границу, — пишет в передовой статье орган партии Фронт национального освобождения еженедельник «Революсьон Африкэн», — имеет большое значение, поскольку она является ясным подтверждением дружбы, которая объединяет алжирский и советский народы».

Еженедельник подчеркивает, что советский народ всегда был на стороне алжирского народа, оказывая ему большую материальную и моральную помощь и поддержку и вселяя в него мужество как во время национально-освободительной борьбы, так и после достижения независимости.

Против грязной войны

«Каковы бы ни были взгляды каждого из нас на Вьетнам и на другие национальные проблемы, мы единодушно и решительно осуждаем использование призыва на военную службу в качестве средства подавления свободы выражения мнений, охраняемой конституцией».

С таким протестом выступил сто один профессор права семи ведущих университетов США. Они осуждают практикующийся сейчас в Соединенных Штатах перевод студентов, участвующих в демонстрациях протеста против войны во Вьетнаме, в категории призывников, которая подлежит мобилизации в первую очередь.

Однако даже под угрозой призыва на военную службу студенты не прекращают антивоенную демонстрацию.

* * *

ОСЛО. В Норвегии создан Всенорвежский комитет солидарности с Вьетнамом. Комитет опубликовал воззвание к норвежскому народу, в котором говорится, что его задача — способствовать организации активной кампании против войны США во Вьетнаме.

ТАСС.

Пиратские акты

ХАНОЙ. Американские и марионеточные южновьетнамские корабли 14 декабря вторглись в территориальные воды Демократической Республики Вьетнам в провинции Тханьхоа и открыли огонь по рыболовецкому судну. Один из рыбаков был убит, а трое других захвачены в плен. В тот же день американские и южновьетнамские марионеточные корабли обстреляли и потопили другое рыболовецкое судно в территориальных водах ДРВ.

ТАСС.

Африка возмущена

АККРА. Республика Гана разорвала дипломатические отношения с Англией. Об этом объявил в национальном собрании президент республики Кваме Нкрума. Президент подчеркнул при этом, что одними экономическими санкциями, которые предпринимает Англия, без принятия мер военного порядка невозможно покончить с мятежным режимом Смита.

Нкрума отметил, что правительство Ганы предприняло все меры для того, чтобы довести до сведения английского правительства озабоченность независимой Африки положением дел в Южной Родезии. В частности, на днях в Лондон была направлена специальная миссия с личным посланием президента английскому премьеру Вильсону.

КАИР. Правительство Объединенной Арабской Республики приняло решение разорвать дипломатические отношения с Англией. Этот шаг предпринят в соответствии с резолюцией чрезвычайной сессии Совета Министров Организации африканского единства в Аддис-Абебе по вопросу о Южной Родезии.

БРАЗЗАВИЛЬ. Здесь официально объявлено о разрыве Республикой Конго (Браззавиль) дипломатических отношений с Англией.

КОЛОНИЯМ — НЕЗАВИСИМОСТЬ

НЬЮ-ЙОРК. (ТАСС). Генеральная Ассамблея ООН призвала Англию и Испанию предоставить независимость своим колониям в Латинской Америке, Африке и островным владениям в Тихом и Индийском океанах.

Расправы с коммунистами

ЛОНДОН. (ТАСС). 8 депутатов-коммунистов в учредительном собрании Судана были лишены депутатских полномочий, сообщило агентство Рейтер из Хартума. Исключение суданских коммунистов из учредительного собрания осуществлено на основе антидемократического закона о запрещении Суданской коммунистической партии, одобренного парламентом страны 9 декабря этого года.

Сейчас в учредительном собрании Судана осталось три депутата-коммуниста, которые были избраны не от СКП, а по списку независимых. Поэтому упомянутый закон на них не распространяется.

ДЕ ГОЛЛЬ — ПРЕЗИДЕНТ ФРАНЦИИ

ПАРИЖ. Согласно официальным данным, во втором туре президентских выборов во Франции за де Голля голосовали 12.868.661 чел. (55 процентов); за Миттерана голосовали 10.586.150 чел. (45 процентов). Таким образом, де Голль избран президентом Франции.

ТАСС.

Тираж международной лотереи журналистов

ПРАГА. В Праге состоялся тираж первой международной лотереи, организованной в целях сбора средств в фонд солидарности с журналистами, преследуемыми за свою прогрессивную деятельность. В лотерее участвовали члены союза журналистов СССР, Болгарии, Венгрии, ГДР, Чехословакии.

Журналистам Советского Союза выпало около 2500 выигрышей, в том числе 5 легковых автомашин, туристические путевки в Чехословакию, США, Францию, Англию, Италию, путевки для отдыха в международном Доме журналистов в Варне (Болгария), холодильники, радиоприемники и т. д.

ТАСС.

ЗАЧАСТИЛИ

ТОКИО. Взяв на борт продовольствие и необходимое снаряжение, американская атомная подлодка «Сарго» под охраной десятка военных кораблей вышла из порта Сасэбо.

Жители Сасэбо, протестующие против превращения их портового города в базу американского атомного флота, устроили в порту демонстрацию. Невдалеке от выхода из порта американскую подлодку встретили рыбачьи суда с вывешанными на них плакатами: «Мы не хотим более видеть в своем городе таких «гостей»!», «Протестуем против агрессии США во Вьетнаме!».

ТАСС.



Колумбия. Эти крестьяне недавно вынуждены были оставить насиженные места. Они долго искали заработка. Их наняли на работу в шахту близ города Богота. Трудовой день — 14 часов. Условия работы — ужасающие. Заработка едва хватает на жизнь впроголодь.

Фотохроника ТАСС.

Вспышка эпидемии

ЛУСАКА. (ТАСС). В районе «медного пояса» Замбии вспыхнула эпидемия оспы. В этом году в Замбии было отмечено пятьсот четыре случая заболевания оспой, 55 из которых имели смертельный исход.

Редактор
Н. ГАРЕВСКИХ

Строительное управление № 14 направляет на учебу в профтехучилище, в городе Сургуте, юношей и девушек в возрасте от 15 до 18 лет для обучения строительным специальностям:

КАМЕНЩИКИ — срок обучения один год,

ОТДЕЛОЧНИКИ — срок обучения два года.

Обучающиеся принимаются на полное государственное обеспечение. Заявления принимаются до 27 декабря в постройкоме СУ-14.

ПОСТРОЙКОМ.

Тираж 1430 Нижневартовская типография управления по печати Тюменского облисполкома Заказ 291

Пролетарии всех стран, соединяйтесь!

Ленинское знамя

Орган Нижневартовского районного комитета КПСС
и районного Совета депутатов трудящихся Тюменской области

Год издания 24-й | ПЯТНИЦА, 24 декабря 1965 года | № 113 (2066) | Цена 2 коп.

ПО РОДНОЙ СТРАНЕ



Челябинская область. Коллектив Ашинского леспромхоза в 1965 году заготовляет 380 тысяч кубических метров древесины. Высоких показателей добились лесозаготовители Миньярского мастерского участка „Черная речка". Здесь отлично трудится вальщик леса Загир Геннатуллин (на снимке). Он, как правило, выполняет дневные задания на 130-140 процентов.

Фото В. Георгиева.
Фотохроника ТАСС

Положение о предприятии и задачи парторганизаций

На прошедших по всей стране пленумах партийных комитетов, собраниях партийного актива и собраниях первичных парторганизаций коммунисты горячо одобрили решения сентябрьского Пленума ЦК КПСС; всюду намечаются пути их практического осуществления.

В принятых решениях наряду с мерами, поднимающими государственное планирование экономики на более высокий научный уровень, выработана целая система мер по расширению хозяйственной самостоятельности и инициативы предприятий и объединений. С одной стороны, единое государственное планирование, централизованное отраслевое управление, укрепление принципа единоначалия, с другой стороны, полный хозяйственный расчет предприятий, широкая местная хозяйственная инициатива, возрастающая роль производственных коллективов. Обе эти стороны развития социалистического производства находятся в сочетании, они взаимодополняют друг друга, помогая полнее использовать преимущества нашего общественного строя.

Первостепенную роль в дальнейшем развитии народного хозяйства должно сыграть производственное предприятие—завод, фабрика, стройка, совхоз, предприятие транспорта, связи. В совокупности все они определяют уровень развития нашей экономики.

До настоящего времени в нашей стране не было единого законодательного акта или типового положения о предприятии, и регулирование их производственно - хозяйственной деятельности проводилось на основе разрозненных функций и решений. Был у этих инструкций и решений один общий недостаток: все они не давали необходимых прав руководителям и коллективам предприятий, ограничивали их самостоятельность, сдерживали внедрение действительного хозяйственного расчета и более полную мобилизацию резервов.

4 октября Совет Министров СССР утвердил и ввел в действие **Положение о социалистическом государственном производственном предприятии.** Оно полностью соответствует решениям сентябрьского Пленума ЦК КПСС и является основным документом, определяющим место предприятия в системе народного хозяйства, его права и обязанности. В этом документе наряду с общими положениями определены: имущество и средства предприятия, производственно-хозяйственная деятельность предприятия, права предприятия, его управление, условия реорганизации и ликвидации.

Социалистическое государственное производственное предприятие, подчеркивается первым пунктом Положения, **является основным звеном народного хозяйства СССР. Его деятельность строится на сочетании централизованного руководства с хозяйственной самостоятельностью и инициативой предприятия.**

В общих положениях указывается, что управление предприятием осуществляется на основе единоначалия. Общественные организации и весь коллектив работников предприятия принимают широкое участие в обсуждении и осуществлении мероприятий по обеспечению выполнения государственного плана, развитию и совершенствованию производственно - хозяйственной деятельности предприятия, улучшению условий труда и быта его работников.

Предприятие во всей своей деятельности обязано соблюдать социалистическую законность и государственную дисциплину. Предоставленные предприятию права должны использоваться в интересах всего народного хозяйства и коллектива работников предприятия.

Положение определяет права и обязанности предприятия в отношении имущества и средств, его ответственность перед государством, вышестоящими и другими организациями, их взаимоотношения и обязательства. Важным являются пункты о распределении прибыли (экономии от снижения себестоимости), образовании фонда предприятия и его расходовании, о средствах на премирование.

Четко определены обязанности предприятия по отношению к общественным организациям. Предприятие предоставляет комитету профсоюза и другим общественным организациям коллектива в бесплатное пользование помещения, необходимые для их работы и проведения собраний рабочих и служащих, обеспечивает их обслуживание, а также предоставляет на тех же условиях транспортные средства и средства связи.

В Положении сформулированы основные требования **к производственно-хозяйственной деятельности предприятия.** Работая в соответствии с планом на основе хозяйственного расчета, предприятие должно достигать наибольших результатов при наименьших затратах трудовых, материальных и финансовых ресурсов. Оно обязано максимально использовать производственные мощности, внутрихозяйственные резервы, предоставленную в его пользование землю и другие природные ресурсы, обязано строго соблюдать режим экономии, внедрять новейшие достижения науки, техники и передового опыта, а также прогрессивные нормы расходования сырья, материалов, топлива, электроэнергии, снижать себестоимость продукции (работ, услуг), повышать рентабельность производства.

Предприятие обеспечивает высокое качество, надежность и долговечность производимой продукции (выполняемых работ, услуг) в соответствии с установленными требованиями. Оно непрерывно совершенствует свою продукцию с учетом потребностей народного хозяйства и запросов населения, снимает с производства устаревшие изделия и заменяет их новыми. В соответствии с планами предприятие расширяет и реконструирует производство, улучшает использование транспорта.

Предприятие может изготовлять продукцию сверх плана только при условии, если обеспечен ее сбыт. Невыполнение

(Окончание на 2-й стр.)

Пятилетие Национального Фронта освобождения Южного Вьетнама

МОСКВА, 20 декабря. (ТАСС). 20 декабря в Колонном зале Дома Союзов состоялось собрание представителей общественности Москвы, посвященное пятой годовщине со дня образования Национального Фронта освобождения Южного Вьетнама.

В президиуме собрания находились товарищи А. Н. Шелепин, Д. Ф. Устинов, Ю. В. Андропов, Б. Н. Пономарев, глава постоянного представительства Национального Фронта освобождения Южного Вьетнама в СССР Данг Куанг Минь, руководители Московской партийной организации, ВЦСПС, Советского комитета солидарности стран Азии и Африки, Советского комитета защиты мира и других общественных организаций.

Около двух тысяч москвичей, собравшихся в Колонном зале, вместе с вьетнамскими друзьями торжественно отметили славную годовщину.

□ □

Семилетний финиш газовых магистралей

МОСКВА. В нынешнем году будет добыто около 130 миллиардов кубических метров газа. Это почти в 4,6 раза больше, чем было в начале семилетки.

Разведчики недр открыли за семилетие более 180 газовых месторождений. Крупные залежи обнаружены в Западной Сибири, Казахстане, Восточной Украине, Узбекистане, Туркмении. Потенциальные газовые ресурсы Советского Союза, по современным геологическим данным, оцениваются более чем в 60 триллионов кубических метров.

□ □

Человек побеждает стихию

БАРНАУЛ. Пять суток бушевала метель в горах Алтая. Двадцать тысяч овец и коз колхоза имени Калинина были застигнуты непогодой в урочище Уландрык. На выручку общественному скоту поспешило все взрослое население колхоза, работники метеостанции. В схватке с разбушевавшейся стихией люди вышли победителями. Не пропало ни одно животное. Все они были освобождены из снежного плена.

Будни района

ДЛЯ НАШИХ ДЕТЕЙ

На пороге Новый год. Ждут и готовятся к нему взрослые, но еще нетерпеливее ждут его наши ребятишки. Оно и понятно: Новый год для них прежде всего блестящая, сверкающая тысячами огней красавица-елка, приносящая всегда много радости и веселья детям.

Какой она будет на этот раз? Вот и собирались на днях члены общешкольного родительского комитета Нижневартовской средней школы № 2 поговорить, как интереснее сделать утренники и бал-маскарады для школьников.

Все обсудили родители и теперь хлопочут о подарках детям, о многих других мелочах, без которых не обойтись при подготовке к празднику. Вместе с учителями они делают многое, чтобы ребята по-настоящему, от души веселились вокруг елки.

В. Виноградова.

КОНЦЕРТ В КЛУБЕ

Позавчера в клубе строителей СУ-14 состоялся концерт артистов эстрады и цирка, организованный Тюменской филармонией.

Многие выступления зрители встречали тепло, с интересом слушали музыку, песни, сатирические куплеты.

«Вечер эстрады и цирка» многим понравился.

КЛЮЧИ ОТ НОВЫХ КВАРТИР

День девятнадцатое декабря для нефтеразведчиков Мегионской экспедиции был вдвойне памятным: накануне вручили новоселам ключи от квартир в тридцати двух домах, только что сданных в эксплуатацию. Строители СУ-11 приурочили сдачу жилья к дню выборов в народные судьи.

Готовят они подарок и к Новому году — новоселы займут еще 48 домов. Но и этим не ограничиваются приятные предновогодние сюрпризы мегионцам. Не сегодня - завтра вступит в строй еще одно здание, отделанное строителями с особым старанием и любовью,—здание детского сада. Пятьдесят самых маленьких «новоселов» Мегиона станут приходить сюда по утрам.

ПОЛОЖЕНИЕ О ПРЕДПРИЯТИИ И ЗАДАЧИ ПАРТОРГАНИЗАЦИЙ

(Окончание. Нач. на 1 стр.)

планов и заданий по поставкам продукции является грубым нарушением государственной дисциплины и влечет ответственность виновных лиц в установленном порядке. В целях лучшего обеспечения потребителей нужной продукцией предприятие всемерно расширяет и укрепляет с ними прямые хозяйственные связи.

Согласно Положению, предприятие обязано осуществлять и постоянно совершенствовать организацию и нормирование труда; заработную плату, создавать условия для высокопроизводительной работы и добиваться постоянного роста производительности труда, обеспечивать соблюдение трудового законодательства, проявлять заботу о производственном обучении и подготовке новых кадров, об улучшении жилищных и культурно-бытовых условий работников.

За успешное выполнение стоящих перед ним задач предприятие и его работники поощряются в соответствии с действующим законодательством и условиями социалистического соревнования.

Положение определяет **права предприятия** в области планирования, капитального строительства и капитального ремонта, совершенствования техники и технологии производства, материально-технического снабжения и сбыта, в области финансов, труда и заработной платы. Во всех областях производства предприятие получает необходимые возможности для ускорения своего развития.

Взять хотя бы вопросы планирования. Предприятию предоставлено право на основе контрольных цифр разрабатывать проекты перспективного и годового планов, широко привлекая к этому рабочих и служащих. В соответствии с утвержденными показателями предприятие разрабатывает годовой техпромфинплан, квартальные и месячные планы, самостоятельно устанавливая количественные и качественные показатели плана для цехов, отделов, служб, участков, производств. Изменение планов может производиться вышестоящим органом лишь в исключительных случаях, по согласованию с администрацией. Предприятие может, не в ущерб выполнению плановых заданий, принимать заказы на производство работ или изготовление продукции.

Предприятию предоставляется право в пределах фонда заработной платы применять сдельную, повременную или аккордную оплату труда, утверждать структуру, штаты, склады, а также смету административно-управленческих расходов. Оно может использовать экономию по фонду зарплаты для премирования и других выплат в течение последующих месяцев года. Высококвалифицированным мастерам и инженерно-техническим работникам можно производить надбавки в размере до 30 процентов должностного оклада.

Положение предоставляет предприятию большие права, связанные с использованием основных фондов и оборотных средств. Предприятие может приобретать новое и реализовать излишнее оборудование, за счет полученных средств производить дополнительные капиталовложения. Оно свободно может маневрировать оборотными средствами, само решать, куда и как их направить.

Теперь **предприятие за счет своего фонда будет самостоятельно решать вопросы строительства жилых домов, детских садов, яслей, пионерских лагерей, объектов культурно-бытового и производственного назначения.** Вся жилая площадь, построенная за этот счет, будет распределяться между его работниками.

Положение определяет, как должно вестись **управление предприятием.** Оно подчеркивает принцип единоначалия. Директор организует всю работу предприятия и несет полную ответственность за его состояние и деятельность. Он назначается и освобождается от должности вышестоящим органом. Такую же ответственность за вверенный им участок работы несут его заместители и другие руководящие работники вплоть до мастера, бригадира, заведующего фермой, прораба.

Положение подробно определяет взаимоотношения администрации с профсоюзными и другими общественными организациями, тем самым подчеркивая особые условия управления социалистическим предприятием. Привлечение рабочих и служащих к управлению производством—обязанность хозяйственного руководителя.

Администрация предприятия в лице директора заключает коллективный договор с комитетом профсоюза как с представителем рабочих и служащих и обеспечивает своевременное выполнение принятых обязательств. Вместе с ним она устанавливает правила внутреннего распорядка, утверждает смету использования средств фонда предприятия и других фондов поощрения рабочих и служащих, премирует и оказывает единовременную помощь из этих фондов, распределяет жилую площадь.

Хозяйственные руководители предприятия вместе с комитетом профсоюза организуют социалистическое соревнование, подводят итоги и определяют победителей соревнования, поощряют передовиков. Администрация всемерно содействует успешной работе производственных совещаний, которые создаются в целях широкого привлечения рабочих и служащих к участию в решении производственных вопросов на предприятии, она организует выполнение их решений. Кроме того, администрация совместно с комитетом профсоюза регулярно созывает производственно-технические и экономические конференции, совещания передовиков производства, на которых обсуждаются вопросы технического прогресса и экономического развития предприятия и разрабатываются необходимые мероприятия.

Характерной чертой деятельности социалистического предприятия является развитие творческой активности его коллектива. Предприятие создает необходимые условия для успешной деятельности общественных организаций: изобретателей и рационализаторов, конструкторских, технологических, нормативных бюро, советов новаторов, научно-исследовательских лабораторий, бюро и групп экономического анализа, обеспечивая их помещениями, оборудованием, приборами, инвентарем, технической и справочной литературой. Оно привлекает их к разработке и выполнению планов развития производства.

Администрация докладывает на собраниях работников предприятия, на заседаниях комитета профсоюза о проектах и итогах выполнения планов, коллективных договоров, вопросы производства, бытового и культурного обслуживания работников, использования фонда предприятия, об устранении недостатков в работе и выполнении решений и мероприятий. Все эти вопросы коллективно обсуждаются.

На предприятиях создаются группы и посты содействия партийно-государственному контролю, которым администрация обязана оказывать всемерную помощь в работе, рассматривать их предложения, принимать необходимые меры к устранению вскрытых недостатков.

Таковы вкратце основные права и обязанности социалистического предприятия, закрепленные в Положении. Интересы и единичная и коллектива не противоречат друг другу. Поэтому требования, записанные в Положении, являются законом как для хозяйственного руководителя, так и для коллектива предприятия.

На хозяйственных руководителей возлагается теперь еще более высокая ответственность перед партией и государством, перед коллективом за правильное, эффективное, рачительное ведение производства. Расширение самостоятельности и прав предприятий будет способствовать развитию их инициативы и самодеятельности.

Одновременно **значительно возрастает роль партийных, профсоюзных и комсомольских организаций,** призванных всей своей деятельностью обеспечивать мобилизацию коллектива на постоянное улучшение работы предприятия, на изыскание и использование внутренних резервов роста производства. Положение помогает партийным и другим общественным организациям более четко определить свое место в общей борьбе за развитие экономики, за выполнение каждым предприятием стоящих перед ним задач.

Первичная партийная организация—руководящее ядро коллектива. Ее долг — постоянно воспитывать коллектив, всех его членов в духе сознательного соблюдения трудовой и государственной дисциплины, добросовестного выполнения плановых заданий. Для нее не может быть ничего выше интересов партии, народа, интересов нашего общего дела! Любые проявления местничества или ведомственности должны встречать с ее стороны самое решительное осуждение и отпор.

Осуществляя контроль хозяйственной деятельности, партийная организация обязана сосредоточить свои усилия на решающих вопросах развития производства. Забота об увеличении выпуска и улучшении качества продукции, о рентабельности и прибыльности предприятия, о наиболее эффективном использовании основных фондов и оборотных средств, о соблюдении строжайшего режима экономии, о внедрении хозяйственного расчета должна быть в центре ее внимания.

Важно в связи с этим наладить как следует экономическую подготовку кадров, организовать пропаганду экономических знаний среди всех рабочих и служащих коллектива, поднять роль специалистов в решении всех проблем развития экономики.

Особое внимание следует обратить на развитие творческой энергии масс, на повышение ответственности каждого члена коллектива за работу всего предприятия. Надо настойчиво добиваться, чтобы рабочие и служащие принимали все более активное участие в управлении производством, в выработке и реализации предложений, направленных на подъем экономики.

В целях повышения материальной заинтересованности коллектива в выполнении плана и обеспечении рентабельности очень важно добиться правильного использования отчислений от полученной прибыли (экономии от снижения себестоимости) в фонд предприятия. Средства из этого фонда могут расходоваться на совершенствование производства, на жилищное и культурно-бытовое строительство, на ремонт жилого фонда, на индивидуальное премирование, улучшение культурно-бытового и медицинского обслуживания работников, приобретение медикаментов, путевок в дома отдыха и санатории и на оказание работникам единовременной помощи. Надо так поставить это дело, чтобы коллектив реально видел связь результатов своего труда с улучшением своего материального положения, был материально заинтересован в развитии производства, в том, чтобы работать лучше.

Партийным организациям следует глубоко изучать положение дел на отдельных участках производства, вникать в организацию труда, прислушиваться к предложениям членов коллектива, смелее внедрять все, что ведет к росту производительности труда. Необходимо следить за тем, чтобы оплата труда, премирование проводились строго в соответствии с социалистическим принципом распределения. Всякая уравниловка, незаслуженное материальное поощрение или даже малейшее ущемление материальных интересов отдельных работников наносят большой вред делу воспитания и мобилизации трудящихся. Нужно умелое сочетание материальных стимулов к труду с моральными стимулами, воспитание у каждого человека чувства высокого сознания своего общественного долга и добросовестного выполнения его.

В этой связи еще более возрастает значение личного примера коммунистов. Они призваны быть впереди, вести за собой коллектив, создавать условия для широкого проявления инициативы и почина. Их обязанность — прививать рабочим и служащим чувство хозяина производства, воспитывать их в духе коммунистического отношения к труду, строгого соблюдения трудовой и производственной дисциплины.

Положение о социалистическом предприятии встречено всеми работниками народного хозяйства с большим удовлетворением. Партийным организациям предстоит позаботиться о том, чтобы обеспечить точное проведение его в жизнь в интересах всего советского народа, в интересах каждого коллектива. Следует организовать изучение Положения непосредственно в бригадах, на производственных участках, среди всех рабочих и служащих.

Развернувшееся соревнование за достойную встречу XXIII съезда КПСС проходит в обстановке дальнейшего совершенствования всего стиля и методов нашей работы в области экономики. Партийные организации призваны идти во главе этого соревнования, добиваться новых успехов в решении задач хозяйственного строительства.

(Передовая „Партийной жизни")



Узбекская ССР. Более 250 пропагандистов Алмалыка постоянно посещают библиотеку парткабинета городского комитета партии. Здесь они получают необходимую литературу для проведения бесед и лекций на предприятиях и в учреждениях по материалам сентябрьского Пленума ЦК КПСС. В библиотеке всегда многолюдно.

На снимке: заведующая библиотекой Г. Т. Спесивцева (слева) беседует с пропагандистом М. А. Абрамовой.

Фото Г. Пуна. Фотохроника ТАСС.

ИЗ ПОЧТЫ ЭТИХ ДНЕЙ

ОЧЕНЬ РАДЫ

Об учителях сказано немало добрых слов. И по праву. Все свои силы, все здоровье отдают они воспитанию наших ребят, порой трудных и неподдающихся.

Есть в Мегионской средней школе учительница Анна Леопольдовна Коханова. Ведет она сейчас 2 «а» класс. Ребятишки в ней души не чают. И родители, пожалуй, тоже. Анна Леопольдовна отдает и тем, и другим все свое время, все внимание.

Часто проводит она родительские собрания. Причем готовится к ним тщательно, кропотливо. Всегда приятно потом слушать на собрании тактичные, глубокие характеристики ребят, добрые советы по воспитанию каждого.

Особенно хорошо прошло у нас родительское собрание 5 декабря, в день Советской Конституции. Очень многие пришли на это собрание, потому что мы, родители, бесконечно ценим каждую лишнюю минутку, проведенную с Анной Леопольдовной. В тот день она проводила беседу «Как помочь детям хорошо учиться».

А еще до беседы наши малыши показывали, что они умеют делать, чему научились. Они считали и писали, разбирали предложения, рисовали, читали стихи.

После беседы был дан концерт. Ребята пели, танцевали. Мы чувствуем, что они получают в этом классе всестороннее развитие. Мы очень рады, что у них такой умный и внимательный друг — Анна Леопольдовна Коханова.

В. Пименова.
От имени родителей учеников 2. а" класса.

□ □

Благодарим

Недавно произошел с нами неприятный случай: потеряли мы сумку, в которой были большие деньги, паспорта и другие документы.

Безо всякой надежды на удачу, мы заявили о потере в Мегионское отделение милиции. И представьте, наши вещи отыскались. Их нашли и доставили в отделение в целости и сохранности жители Мегиона Иван Александрович Мироненко и Сергей Иванович Шашкин.

Мы искренне благодарим этих людей.

Тюменцев,
заведующий магазином.
Тюменцева,
продавец.
д. Лекрысово.

□

КТО ПОМОЖЕТ?

Нынче год у меня получился неудачным. Поехала на госэкзамены в Тобольское педагогическое училище. Потом заболела и долго пролежала в больнице. И надо было мне отдохнуть, восстановить силы, поэтому к началу учебного года я опоздала. Когда приехала и пришла в школу, мне сказали, что для меня работы нет.

Три дня я была не у дел, затем мне предложили пойти в интернат учителем группы продленного дня. Я с удовольствием взялась за работу. Но зарплату почему-то с горем пополам я получила только через два месяца.

Сейчас я в декретном отпуске и снова второй месяц не могу получить положенных мне денег.

Кто может мне помочь?

Н. Вторушина,
учительница.
пос. Ларьяк.

ХУЛИГАН НА ПОСТУ БРИГАДИРА

В Вампугольской бригаде колхоза «Красное знамя» работает бригадиром Иван Мошкин. За время своей работы он неоднократно устраивал драки в клубе, избивал своих подчиненных. Разговаривать с людьми нормально он не умеет, сквернословит на каждом шагу.

И вот 8 декабря он пришел пьяный к плотникам, которые строят для колхоза клуб. Опять учинил драку. Одного плотника исцарапал и искусал. А утром, спохватившись, что за это могут наказать, взял бутылку водки и устроил «мировую» с пострадавшим.

До каких пор, интересно, будем мы терпеть издевательства и хулиганство этого «бригадира»? Он не должен руководить людьми.

П. Королев.

ЖИВЕМ И РАБОТАЕМ В ТАЙГЕ



Около 370 миллионов кубометров—столько древесины заготавливается ежегодно в нашей стране. 400 тысяч кубометров дает один из молодых леспромхозов Иркутской области—Зулумайский.

Зеленое безбрежное море тайги в предгорьях Саян. Три часа нужно, чтобы облететь на маленьком ЯК-12 владения Зулумайского леспромхоза.

Сотни людей — лесорубов-вальщиков, трактористов-трелевочников, шоферов уходят утром на лесные делянки, на свои рабочие места. С утра до вечера тарахтят тракторы, визжат бензопилы, ревут моторы лесовозов. Тысяча кубометров древесины—таков ежедневный график леспромхоза. Он не только выполняется, но и перевыполняется. Здесь, в Зулумае, используются передовые методы труда. На два процента снижена себестоимость кубометра древесины. Это значит, что сэкономленные средства можно израсходовать на жилищное строительство, на культурные нужды лесозаготовителей. Строят в Зулумае много. И клуб, и кинотеатр, и больница, и ясли, и столовая — все необходимое есть в поселке для тех, кто живет и работает в тайге.

В сравнительно небольшом поселке Зулумае есть десятилетка с интернатом. Девятый год работает в таежных школах Мария Федоровна Бухарова. Второй год преподает она в Зулумае французский язык. Мария Федоровна—завуч школы. Она избрана депутатом сельского совета.

Фото Э. Брюханенко. Фотохроника ТАСС.

Нефть Шаима пришла в Тюмень

ТЮМЕНЬ. Нефтепровод Шаим—Тюмень вступил в строй. «Черное золото» шаимской группы месторождений, проделав 400-километровый путь по трубопроводу, пришло в Тюмень.

ТАСС.

«Космос - 101» в полете

21 декабря 1965 года в Советском Союзе произведен очередной запуск искусственного спутника Земли «Космос-101». На борту спутника установлена научная аппаратура, предназначенная для продолжения исследований космического пространства.

Максимальное расстояние орбиты спутника от поверхности Земли (в апогее) — 550 км, минимальное (в перигее) — 260 км.

Установленная на спутнике аппаратура работает нормально.

ТАСС.

К ОТВЕТУ АГРЕССОРОВ!— ТРЕБУЮТ СОВЕТСКИЕ ЛЮДИ

Трудящиеся района, как и трудящиеся всей Советской страны, активно выступают в защиту борющегося Вьетнама. Митинги и собрания в коллективах предприятий и учреждений—это могучая и яркая демонстрация интернациональной солидарности советских людей с вьетнамскими братьями. Рабочие, крестьяне, интеллигенция считают, что политика Советского правительства, которое оказывает справедливой борьбе вьетнамского народа большую помощь и добивается прекращения американской агрессии в этой стране, заслуживает горячей поддержки и одобрения.

Прекратить войну во Вьетнаме — наше непреклонное требование

Многолюдным был митинг солидарности с вьетнамским народом, на который собрались все трудящиеся Ларьяка. Каждый из выступавших клеймил позором американских интервентов, посягающих на свободу и независимость Вьетнама.

На трибуну поднимаются матери и жены, потерявшие в Великой Отечественной войне сыновей и мужей, рабочие, ученица, знающая о войне из рассказов старших.

—Зачем ты, американский солдат, пришел на вьетнамскую землю? Разве вьетнамцы разрушили твой город или убили твоего отца? Разве они сожгли твой дом?—гневно вопрошала восьмиклассница Люда Петрякова.

Нет, янки пришли, чтобы поработить свободный вьетнамский народ, сделать Вьетнам своей колонией. Но этому не бывать!

— Мы одобряем и поддерживаем все мероприятия Советского правительства, направленные на прекращение агрессии Соединенных Штатов во Вьетнаме,—заявляли выступавшие.

В резолюции, единодушно принятой общим собранием граждан села Ларьяк, записано:

«Народ Вьетнама начал строить мирную жизнь. Студенты слушали лекции, дети ходили в школу, рабочие трудились на фабриках и заводах. И не вина вьетнамского народа, что ему пришлось взяться за оружие: американские интервенты напали на маленькую страну в надежде задушить ее. Но не бывать этому! Советский народ с вами, вьетнамские друзья. Мы уверены, что мужественная борьба Вьетнама против американских интервентов закончится победой. Советские люди безраздельно солидарны с вьетнамским народом, борющимся за правое дело».

* * *

Митинг в поддержку справедливой борьбы свободного Вьетнама против интервенции США состоялся в коллективе Мегионской нефтеразведочной экспедиции. Вот что записано в резолюции этого митинга:

«Коллектив Мегионской нефтеразведочной экспедиции глубоко возмущен варварской войной США и их сателлитов во Вьетнаме.

Мы полностью одобряем позицию нашей партии и правительства, ищущих путей разрядки международной напряженности. Выражаем уверенность в том, что справедливая борьба вьетнамского народа закончится полной победой.

Вместе со всем советским народом готовы, если потребуется, оказать любую помощь вьетнамскому народу для обуздания интервентов.

Позор варварам XX века!

Руки прочь от Вьетнама!»



Дагестанская АССР. В сельхозартели имени XXII съезда партии Ленинского района большое внимание уделяется школьному воспитанию детей колхозников. О них заботится правление колхоза и сам председатель коммунист Ильмуждин Насрутдинов. Все ребята имеют хорошие успехи в учении.

На снимке: коммунист И. Насрутдинов на уроке в колхозной школе.
Фото Р. Дика. Фотохроника ТАСС.

Международная неделя солидарности с борьбой вьетнамского народа

УПОРСТВО И СТОЙКОСТЬ ВИНЯ

ГОРОД Винь, столица Нге-Ана, расположен в дельте реки Ка. С севера к нему подступают горы, с юга — вечно теплые волны Тонкинского залива. Большинство жителей Виня—рабочие, земледельцы, рыболовы, учащиеся начальных и средних школ. Вокруг города типично мирный пейзаж — яркая зелень рисовой рассады, оазисы пальм, плантации сахарного тростника. Ни в самом Вине, ни в его пригородах никогда не было военно морских и военно-воздушных баз.

Тем не менее американская авиация сделала Винь одной из главных мишеней своих бомбежек. Именно по нему был нанесен первый удар 5 августа прошлого года, в день, когда Пентагон развязал необъявленную воздушную войну против ДРВ. Затем последовали разбойничьи налеты в феврале—марте. А начиная с апреля, сотни новейших реактивных истребителей-бомбардировщиков днем и ночью взлетают с аэродромов Южного Вьетнама, с палуб авианосцев 7-го флота и берут курс на Винь.

Об этом постоянно напоминают густо усеянная осколками земли Виня и его окрестностей, размолотые в щебень заводские печи, превращенные в развалины хижины с крышами из рисовой соломы, каменные дома, от которых остались одни фасады. Несколько минут езды от гостиницы—и перед вами разрушенные кварталы восточной части города.

Мы ходим по улицам этого района. Здесь все сохранилось так, как было после варварских воздушных атак, от которых, к счастью, никто из людей не пострадал.

Вот огромная воронка — след 500-килограммовой бомбы. Рядом—разбитая маленькая детская кроватка: здесь, наверное, были детские ясли. Красный крест на бамбуковом стволе среди руин—где-то неподалеку размещалась больница. Формула квадратного уравнения на черной классной доске: тут занимались школьники. А в этих шести зданиях работала международная комиссия. Теперь в коридорах одного из них свободно разгуливает ветер...

Ушла ли жизнь после всего этого из Виня? Действительно ли столица Нге-Ана—опустевший, вымерший город, как объявил об этом на весь мир журнал «Тайм»? В первые же часы пребывания в Вине убеждаешься, что это ложь. Те районы, которые не подвергались вероломному нападению, продолжают звенеть велосипедными звонками, шуметь базаром, дымить трубами. Улицы Виня освещены, как и в мирное время: несмотря на тяжелые раны, электростанция продолжает снабжать город электроэнергией. Из репродуктора льется музыка — транслируется концерт участников художественной самодеятельности. По-прежнему действуют автобусные линии, связывающие центр Виня с пригородами. Открыты универмаги и продовольственные магазины. В общем Винь живет. И это — главное.

Правда, ввиду постоянной угрозы воздушного нападения большая часть предприятий эвакуирована из города. Много рабочих, и притом квалифицированных ушло в армию. Но те, кто остался здесь, работают с утроенной энергией.

... Канцелярия небольшого машиностроительного завода на окраине Виня. Простой стол, стулья, рисовые циновки, на деревянных кроватях москитники, винтовки и автоматы в пирамиде, пробковые шлемы. Тут же у выхода—длинные глубокие рвы-окопы: через несколько секунд можно открыть огонь по врагу. Многочисленные воронки вокруг цехов лучше всего говорят о том, в каких условиях приходится трудиться рабочим. Но завод не сбавляет темпов. Из месяца в месяц он перевыполняет планы и направляет столь необходимые для крестьян металлические плуги, приспособления для уничтожения сорняков на полях, рисоочистительные агрегаты.

— Наш девиз, — сказали мне вьетнамские товарищи,— все для победы над американскими агрессорами!

Под этим девизом работают и сельские труженики в окрестностях Виня. До позднего вечера они не уходят с полей, хотя сигнал об окончании работ раздается гораздо раньше. Их усилия вознаграждены: осенний урожай повсюду выше, чем прошлогодний.

Одним словом, Винь перед лицом агрессии проявляет поразительную стойкость, исключительный героизм. Находясь на переднем крае фронта, он не только живет и трудится, но и наносит врагу чувствительные удары. Число американских самолетов, сбитых его мужественными защитниками, перевалило за восемьдесят и продолжает расти. Как и вся страна, Винь полон решимости продолжать борьбу с ненавистным врагом до конца, до полной победы.

Ю. Косюков.

(Из газеты „Известия".)

С тобой миллионы, героический Вьетнам!

Под знаком солидарности с героической борьбой вьетнамских патриотов против американских агрессоров народы мира широко отмечают 5-ю годовщину образования Национального Фронта освобождения Южного Вьетнама.

На Кубе проходят митинги протеста против грязной войны, развязанной американским империализмом во Вьетнаме. Тысячи жителей Гаваны присутствовали на торжественном открытии памятника южновьетнамскому патриоту Нгуен Ваиь Чой, отдавшему жизнь за лучшее будущее своей родины. Массовые революционные организации Кубы направили Национальному Фронту освобождения Южного Вьетнама приветственные послания.

«Успеха, победы в священной национально-освободительной войне!»—с такими пожеланиями встречают 5-ю годовщину создания Национального Фронта освобождения Южного Вьетнама болгарские трудящиеся.

По призыву норвежского комитета солидарности с Вьетнамом перед зданием американского посольства в Осло состоялась демонстрация против разбойничьей войны американской военщины во Вьетнаме. Депутация норвежских граждан передала представителям посольства письмо президенту США Джонсону с требованием немедленно приступить к переговорам с целью прекращения военных действий.

В послании английских коммунистов вьетнамским патриотам подчеркивается, что коммунисты Великобритании не пожалеют усилий для того, чтобы добиться прекращения позорной поддержки английским правительством американской агрессии.

«Борьба во Вьетнаме напоминает нам нашу борьбу. Там, как и в Колумбии, зверские действия осуществляются и финансируются одним и тем же врагом всего человечества—американским империализмом,»—говорится в заявлении колумбийского комитета солидарности с вьетнамским народом.

Сомалийский еженедельник «Аль-Хакика» подчеркивает, что агрессия США во Вьетнаме вызывает негодование и ненависть всего прогрессивного человечества.

ТАСС.



Демократическая Республика Вьетнам.

Члены кооператива в Хан Хау, провинции Нам-Ха значительно увеличили в этом году добычу соли. Они трудятся с оружием за плечами, чтобы в случае надобности отразить нападение ненавистных американских агрессоров.

Фото ВИА—ТАСС

Взрыв в центре Сайгона

НЬЮ-ЙОРК. (ТАСС). В самом центре Сайгона, у казарм американской разведывательной службы, примыкающих к зданию генерального штаба марионеточной южновьетнамской армии, раздался сильный взрыв. В результате взрыва, сообщает сайгонский корреспондент агентства АП, были ранены 1 офицер и 3 солдата американской армии. Партизану, бросившему гранату в казармы, удалось скрыться.

Потерялась

ЛОНДОН, (ТАСС). В Ла-Манше потеряна английская подводная лодка «Сераф». На борту лодки нет ни одного человека. Она оторвалась во время буксировки в 12 милях от английского побережья.

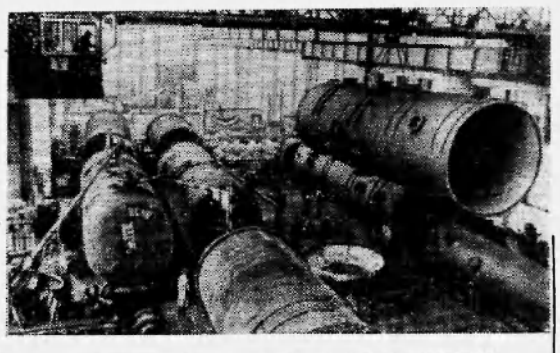

Завод „Хема" в Рудислабене (ГДР) выполняет заказ на поставку большой партии оборудования для нефтехимической промышленности Советского Союза. Немецкие рабочие решили выполнить его досрочно. Сборка на советских предприятиях сможет быть начата уже в начале нового года.

Фото АДН—ТАСС.

Натянутые отношения

ВАШИНГТОН. Отношения между США и Пакистаном в настоящее время натянуты, заявил на официальном приеме в Белом доме президент Пакистана Айюб Хан. Он объяснил это тем, что обе стороны неправильно понимают те трудности и проблемы, которые стоят перед правительствами обоих государств.

Айюб Хан выразил надежду на поддержание дружеских отношений с США, но при условии, если, как он выразился, одна страна не предпринимает «ничего против интересов другой страны». «Если эти принципы будут соблюдаться, — продолжал президент Пакистана,— я не вижу причин, почему бы не продолжаться нашей дружбе».

В совместном коммюнике по случаю окончания переговоров указывается, что оба президента подробно обсудили последние события в южной части Азии, включая «трагический конфликт» между Индией и Пакистаном.

ТАСС.

Братская помощь

НАЙРОБИ. (ТАСС). Независимые страны Африки оказывают молодой Республике Замбия, очутившейся перед шантажом южнородезийских расистов, братскую помощь. Правительство Смита угрожает, в частности, прекратить подачу в Замбию, не имеющую выхода к океану, горючего с нефтеперегонного завода, расположенного на границе Южной Родезии и Мозамбика. Объединенная Республика Танзания и Республика Кения решили помочь Замбии.

Редактор
Н. ГАРЕВСКИХ

Орс нефтепромыслового управления „Мегионнефть" в воскресенье, 26 декабря, в клубе СУ-14 проводит ярмарку по продаже промышленных товаров. Добро пожаловать!

Воронов Николай Ильич, проживающий в пос. Мегион по ул. Советской, дом 11, кв. 5, возбуждает дело о расторжении брака с **Вороновой Марией Митрофановной**, проживающей в пос. Намцы, Вилюйского района Якутской АССР.

Дело подлежит рассмотрению в Нижневартовском районном народном суде.

Нижневартовская вечерняя общеобразовательная средняя школа объявляет дополнительный набор учащихся в группы с ускоренным сроком обучения (5 семестров):

группа I семестра—при условии, если скомплектуется группа не менее 15 человек;

группы II, III и IV семестров.

Принимаются лица, окончившие 4, 5, 6 и 7 классов.

За справками обращаться в понедельник, вторник, четверг и пятницу в вечернюю школу в поселке нефтяников с 7 часов вечера, в вечернюю школу пос. Нижневартовск с 7 час. 30 мин. вечера или днем с 9 час. утра до 5 час. вечера.

Дирекция.

Тираж 1430 Нижневартовская типография управления по печати Тюменского облисполкома Заказ 292

Пролетарии всех стран, соединяйтесь!

Ленинское знамя

Орган Нижневартовского районного комитета КПСС и райснного Совета депутатов трудящихся Тюменской области

Год издания 24-й

ВОСКРЕСЕНЬЕ, 26 декабря 1965 года

№ 114 (2067)

Цена 2 коп.

МОРАЛЬНЫЕ СТИМУЛЫ ТРУДА

П. СИТНИКОВ,
заведующий отделом пропаганды и агитации райкома КПСС

Сентябрьский Пленум ЦК КПСС. Сколько мыслей возникает у каждого при глубоком знакомстве с его материалами. Нет равнодушных, потому что и успешном осуществлении принятых решении заинтересован каждый. Нет равнодушных, потому что эти решения открывают новую страницу в развитии нашего общества.

Не надо быть очень проницательным человеком, чтобы понять самое важное обстоятельство, вытекающее из решений Пленума: речь идет не об очередной перестройке, не о замене одной формы управления другой, а о такой реформе, которая позволит с наибольшей эффективностью использовать преимущества нашей социалистической системы, а также производственные мощности и капитальные вложения в наше хозяйство. Эта реформа потребует пересмотреть многие понятия и привычные представления, которые сложились у нас в результате многолетней практики.

В материалах Пленума значительное место отведено вопросам материальной заинтересованности всех и каждого в результатах работы предприятия. Это одно из основных вопросов, которых касается предстоящая реформа. И это, безусловно, очень необходимо и своевременно, так как в период построения материально-технической базы коммунизма материальные стимулы играют очень большую роль.

Но существует и другая сторона вопроса, которая также вытекает из решений Пленума. Имеются в виду моральные стимулы повышения производительности труда и ответственности каждого за работу всего коллектива.

Предоставление предприятиям хозяйственной самостоятельности и инициативы по-новому освещает вопрос о расширении демократических основ управления предприятием. Речь идет о том, чтобы каждый член коллектива чувствовал себя подлинным хозяином предприятия и, следовательно, свою ответственность за все, что на нем происходит, и прежде всего за порученное дело. Воспитание чувства хозяина у каждого работника и составляет важнейшую задачу руководителей предприятий, партийных и профсоюзных организаций. Надо сделать так, чтобы среди членов коллектива не было таких, кто считал бы, что и «его хата с краю».

Путей для достижения этого много. Нужно по всем важнейшим вопросам советоваться с коллективом, прислушиваться к мнению каждого, [illegible] предложения, исправлять недостатки, отмеченные рабочими. Именно в этом состоит смысл такой работы. Нужно ввести в традицию проведение рабочих собраний по цехам, где обсуждались бы текущие и перспективные вопросы производственных совещаний, экономических конференций, придав этим мероприятиям определенную систему.

Социалистическое соревнование стало замечательной традицией, вошло в быт советского народа. Но за последнее время в его организации появилось много формализма. А ведь это один из важнейших моральных стимулов. Социалистическое соревнование лишилось действенности и гласности. Обычно о принятых социалистических обязательствах вспоминают лишь в знаменательные даты. И почему-то редко соревнуются бригады, а индивидуальное соревнование вообще отсутствует.

Доски показателей стоят около управлений пустыми и ни у кого не вызывают чувства виноватости за допущенную недоработку. А такие организации, как райрыболовнотребсоюз, автобаза и некоторые другие вообще не имеют Досок показателей. Отсутствуют переходящие флажки и вымпелы для бригад и отдельных рабочих.

Забыта и такая форма действенности соревнования, как взаимопроверка. При определении победителей и обсуждении результатов соревнования обычно присутствует узкий круг людей, не учитываются особенности работы того или иного участка. Все это приводит к тому, что в соревновании нет живого огня и задора, которые присущи ему, нет взаимопомощи, которая заложена в самой идее соревнования.

В арсенале моральных стимулов целая система поощрений за труд. Умелое ее применение дает возможность воздействовать на сознание людей, позволяет поднять коллектив на решение самых трудных задач. Нет необходимости говорить о всех формах поощрений—они общеизвестны. Но хочется сказать, что у нас вошло в систему поощрение только как праздничный подарок, а не как повседневный метод. А между тем, сказанное вовремя доброе слово, небольшой плакат, рассказывающий о хорошем начинании, принесут больше пользы, чем Почетная грамота, выданная в дни красного календаря. И еще следует отметить, что поощрения даются только за дела

(Окончание на 2-й стр.)

ПО РОДНОЙ СТРАНЕ

ДЕКАБРЬСКИЙ УРОЖАЙ



Раньше обычного в этом году на просторах Северо-Казахстанской области мощным покровом легли снега.

Механизаторы совхозов и колхозов приступили к снегозадержанию. Одними из первых эту работу начали труженики колхоза имени XXII партсъезда (Соколовский район), на полях которого сделан этот снимок.

Фото Ю. Шиянова.

Фотохроника ТАСС.

Что ни день — с горных вершин Грузии все ниже опускается линия снегов. Чувствуется дыхание зимы. Но в субтропиках по-прежнему тепло. Термометр здесь показывает 15—20 градусов тепла. В цитрусовых хозяйствах продолжается сбор золотистых плодов.

Грузинские цитрусоводы в нынешнем году дали трудящимся страны 285 тысяч центнеров фруктов вместо 199 тысяч. Урожай мандаринов превзошел ожидания: их собрано 277 тысяч центнеров. И это несмотря на прошлогодние холода, повредившие многие насаждения.

Под цитрусовыми в республике занято 10 тысяч гектаров земель. В ближайшие годы площади их будут доведены до 15 тысяч гектаров. На новых участках высаживаются мандарины местного сорта, выведенного агрономом-опытником О. Мегрелишвили. Плоды с этих деревьев очень вкусны, созревают раньше других и относительно морозоустойчивы.

АВТОБУС СДАЕТ ЭКЗАМЕН

На московских улицах проходят испытания три комфортабельные автомашины «ЛИАЗ-677» подмосковного Ликинского автобусного завода. В их просторных салонах, оборудованных удобными сиденьями, широкими окнами, люминесцентным освещением и вентиляцией, размещается 110 пассажиров. Легко садиться в автобус пожилым и престарелым: подножки расположены на высоте всего 30 сантиметров.

Скоро начнется серийный выпуск новых автобусов.

Преодолев трудности

Нелегко пришлось в этом году нефтеразведчикам. Бесконечные осенние дожди сделали абсолютно непроходимыми дороги. Для того, [illegible] другую, требовалось в десять раз больше времени и сил, чем в нормальных условиях. Поэтому в декабрь нефтеразведчики вошли без задела.

Декабрь был месяцем очень напряженной, интенсивной работы. Вот почему сейчас мы с уверенностью можем сказать, что годовой план — 50 тысяч метров — мы выполним. Сейчас уже пробурено 46700 метров.

План по испытанию Мегионская нефтеразведочная экспедиция уже выполнила. Все восемнадцать запланированных скважин испытаны.

В. Абазаров,
начальник Мегионской нефтеразведочной экспедиции.

БУДНИ РАЙОНА

За дело браться всем!

— Задач у нас много. Решать их надо вместе,— закончил свое выступление на комсомольском активе начальник штаба ударной стройки Магомед Пугоев.

24 декабря актив собрал[illegible] перед комсомольцами, выбрать боевой, энергичный совет, который бы не на словах, а на деле взялся решать все эти задачи.

А их перед комсомолией строящегося города немало. Создание молодежных производственных бригад, контроль за темпами и качеством строительства, улучшение жизни молодежи, культурный отдых, рост политической грамотности и сознательности комсомольцев.

Тридцать человек вошли в совет штаба. Тридцать человек — это сильная армия энтузиастов, которая поднимет флаг Всесоюзной ударной над будущим городом нефтяников. В каждое дело вложит она ритм бодрой, кипучей, молодежной жизни.

А. Воецкая.

п. Нижневартовский.



АРХАНГЕЛЬСКАЯ ОБЛАСТЬ. На Котласском деревообрабатывающем комбинате отходы древесины „прибраны к рукам". В новом цехе, полностью оснащенном отечественным оборудованием, из них вырабатывают древесно-стружечные плиты, используемые для изготовления изящной мебели. С начала года предприятие изготовит 13 тысяч кубических метров плит. Таким образом отходы древесины Котласского ДОКа экономят стране 30 тысяч кубических метров леса.

На снимке: штабелевка древесно-стружечных плит в новом цехе.

Фото А. Овчинникова. Фотохроника ТАСС.

«Зеленые путешественницы»

Многолюдно в эти дни в отделах елочных украшений ташкентских магазинов. И здесь есть что выбрать: игрушки завезены из Москвы и Ленинграда, из Чехословакии и Германской Демократической Республики.

С таежного севера страны начали поступать и елки. Уже получено около 50 тысяч лесных красавиц из Удмуртии, Восточной Сибири. Ожидается еще столько же «зеленых путешественниц».

Решения сентябрьского Пленума ЦК КПСС — в жизнь!

Решения сентябрьского Пленума Центрального Комитета партии нашли горячее одобрение у нашего народа и вызвали небывалый творческий подъем. Люди начинают работать по-новому, с большой личной заинтересованностью и выгодной государству. Они теперь больше задумываются над тем, как лучше организовать свой труд на производстве, по-хозяйски подходят к делу. Об этом же свидетельствовали и выступления рабочих, инженерно-технических работников пятого строительно-монтажного управления на профсоюзном собрании, которое состоялось 23 декабря и было посвящено вопросу «Наши задачи в свете решений сентябрьского Пленума ЦК КПСС». Доклад сделал главный инженер СМУ-5 В. С. Клименко.

На этом собрании работники строительно-монтажного управления приняли социалистические обязательства в честь XXIII съезда нашей партии.

ЗАБОТЫ У НАС ТАКИЕ

Из доклада главного инженера тов. Клименко

Решения сентябрьского Пленума ЦК КПСС сняли всякие преграды, стоящие на пути технического и экономического прогресса и способствуют более полному проявлению инициативы всех работников—от рабочего до руководителя.

Сейчас на первый план выдвигаются такие вопросы, как повышение технического уровня, качества, надежности и долговечности продукции, повышения эффективности общественного производства, экономии затрат, значительного увеличения отдачи от капитальных вложений и основных производственных фондов. Большое значение имеет в этой связи усиление борьбы со всякого рода бесхозяйственностью, расточительством, непроизводительными затратами.

Если взять в пример наше управление, то можно сказать, что мы еще очень медленно перестраиваем свою работу в свете решений сентябрьского Пленума. Много еще недостатков, упущений, нехозяйского отношения к порученному делу у некоторых работников.

полнили на 81,2 процента, при плане освоения средств 1462 тысячи рублей освоили 1185,7 тысячи рублей. Введено в эксплуатацию 2212 квадратных метров жилья, хлебопекарни, медпункт, склады орса, склад для конторы геофизиков, детский сад-ясли на 50 мест и другие объекты.

Сейчас готовятся к сдаче еще 7 восьмиквартирных, 2 четырехквартирных, 5 двухквартирных домов и баня-прачечная.

Из месяца в месяц растет объем работ, выполняемых нашим коллективом. Если в августе план выполнен только на 64 процента, а в сентябре на 74,6 процента, то уже октябрьский и ноябрьский планы управление перевыполнило. И значительно.

Отлично трудятся строительные бригады Захарова, Ефимова, Музычко, рабочие тт. Солоха, Каримов, Лойко со второго участка, тт. Лузин, Полшков — с первого, тракторист Кузьмин, газоэлектросварщик Юрьев и многие другие.

Однако вместе с добрым в коллективе уживается и недоброе, на что мы еще смотрим пока снисходительно и относимся терпимо. Низок уровень технических работ, не в полную силу используем средства малой и большой механизации, невысоко качество выполняемых работ, мало внедряем в практику новейшие достижения науки и техники.

Чего греха таить: мы зачастую прибегаем к ручному непроизводительному труду там, где этого можно вполне избежать.

Много говорим о браке в работе, но все-таки никак не можем избежать этого зла. Низкого качества производят работы в бригадах Новикова, Чебуркова, Лобова, Ермакова, Преденна и других. Частые переделки в конце концов приводят к срыву сроков ввода в эксплуатацию объектов, денег и строительных материалов.

Очень затянули строительство детского садика. Все еще не можем сдать баню-прачечную, второй, седьмой, семьдесят второй и семьдесят четвертый дома. Нерасторопно, неоперативно работаем.

Решения сентябрьского Пленума партии обязывают всех нас по-новому подходить к ведению хозяйства, полнее использовать средства, выделяемые на строительство. Чтобы быстрее и лучше строить, необходимо полнее использовать имеющуюся технику, не медля, создавать свою промышленную базу. Очень нужные нам строящиеся цехи, столярный и лесопильный, закончить к открытию партийного съезда, а к началу навигации — построить причал, складские помещения, гараж и другое. Необходима нам своя кузница, сушилка для лесоматериалов. Нам нужно много сделать, чтобы успешно работать в будущем году. А план управления на 1966 год большой. Если станем искать и использовать резервы и возможности, то наверняка справимся с ним.

Сентябрьский Пленум открыл для каждого из нас широкий простор для творческой деятельности. А это — залог того, что наше предприятие может и должно быть рентабельным.

Прежде всего — качество

Из выступления начальника первого участка тов. Корнеева

Правильно критиковал нас докладчик за качество работы. Строим плохо. Оставляем дыры, вбиваем клинышки. Клинышками хотим поправить дело. Нет, избавляться от них надо, по-настоящему бороться за качество. Брак клиньями не выправишь. Строим-то мы для людей, и надо делать так, чтобы они жили, радовались да спасибо говорили строителям. А для этого душу надо вкладывать в свою работу.

И еще. Негодная укореняется у нас практика. Замечаю, строим без документации почти все время. Нет ее и считаем, ладно, миримся. Нельзя далее так работать.

Без молодых горячих рук не обойтись

Из выступления комсорга управления тов. Токарева

Ни одна стройка не обходится без молодых горячих рук. Есть они и в нашем коллективе. Но плохо, что до сих пор не создано ни одной комсомольской бригады. Я вношу предложение: организовать такую бригаду. Пусть помогут комсомольцам в этом деле руководители и партийная организация управления.

НА МЕСТЕ ВИДНЕЙ

Из выступления прораба тов. Алтухова

Я одобряю решения сентябрьского Пленума, дают они нам много самостоятельности. И правильно, нам на месте видней, как и что делать.

Трудно нашему коллективу сейчас работать, нет своей хорошей промышленной базы. Мы ее создаем. И надо это делать быстрее, ибо без нее просто невозможно существовать, вести строительство новыми современными методами. Ведь нашему управлению в 1966 году надо освоить 2600 тысяч рублей. Сейчас нет. Это хорошо. Но нужна промбаза.

Что уже сделано? Построено шесть четырехквартирных домов для работников, заложен фундамент общежития на 60 мест. Возводится лесопильный цех, поставили временный столярный, по одновременно строим и капитальный. Нужен свой бетонно-растворный узел. Работы идут, кажется, неплохо. И шли бы еще лучше, если б сами рабочие добросовестнее относились к делу, берегли материалы, технику. А то сколько теряется времени впустую из-за того, что частенько приходится ездить за всякими частями в Нижневартовскую кузницу. Своей-то пока нет, только вот-вот ор-

Скажу о пилораме. Может она обеспечивать потребность коллектива в брусьях и досках, только нам надо помочь: дать квалифицированного пилорамщика — он есть на других участках.

Всем болеть за дело

Из выступления рабочего тов. Калиновского

Четыре месяца работаю я в коллективе стройуправления № 5. И заметил, что нет заботы у каждого из нас за дела на производстве. Вот пример. Нет доброго пилорамщика на пилораме у Алтухова и никто ему из других участков не поможет, хотя есть там специалисты. А то пилорама стояла, и никого это не тревожило.

И в то же время ждали материала с пилорамы, возмущались, требовали. А где же товарищеская выручка? Ведь Алтухов брус и доски пилит не для себя, для всех.

Помогать друг другу надо во всем, всем болеть душой за дело.

С думой о будущем

Из выступления начальника второго участка тов. Балакшина

План на будущий год у нас большой — освоить более двух с половиной миллионов рублей. Уже сейчас всем надо думать и заботиться о том, как будем работать, какие объекты строить.

Чтобы справиться с планом, нужна промбаза. С нее и следует начинать. Я считаю, строить ее надо с шестью корпусами. Уж один раз, но как следует — капитально и надолго, а все эти времянки — пустая трата сил и средств.

СОЦИАЛИСТИЧЕСКОЕ ОБЯЗАТЕЛЬСТВО
первого строительного участка СМУ-5

Вступая в социалистическое соревнование в честь XXIII съезда КПСС, коллектив первого участка СМУ-5 берет на себя следующие обязательства:

производить строительство объектов с повышенным качеством и половину из них сдавать с гарантийным паспортом;

повысить производительность труда каждого рабочего на 5 процентов за счет максимального уплотнения рабочего дня и сокращения непроизводительных затрат;

добиться экономии фонда зарплаты на 3 процента;

довести не менее 30 процентов рабочих участка в движение за звание ударника коммунистического труда;

научить смежным профессиям методом бригадного обучения не менее 16 человек;

ликвидировать случаи прогулов без уважительных причин, всячески укреплять трудовую и производственную дисциплину;

бережно относиться к расходованию стройматериалов и добиться их экономии на 3 процента;

развернуть социалистическое соревнование между звеньями и бригадами за досрочный ввод объектов в эксплуатацию с хорошим качеством;

сдать к новому, 1966 году, все предусмотренные планом объекты и сверх плана один восьмиквартирный дом — № 75.

Вызываем на социалистическое соревнование по всем перечисленным пунктам участок № 2 и промышленный участок собственной базы № 3.

По поручению коллектива участка подписали: **Корнеев** — начальник участка, **Захаров, Преденн, Лобов, Ефимов** — бригадиры, **Павлов, Городожев, Крутский** — рабочие.

БРИГАДА Ф. П. ЛОБОВА ОБЯЗУЕТСЯ:

производить строительство объектов с повышенным качеством и половину из них сдавать с гарантийным паспортом;

повысить производительность труда каждого рабочего на 2 процента за счет максимального уплотнения рабочего дня, непроизводительных затрат и добиться экономии фонда зарплаты в среднем на 1 процент;

бережно относиться к расходованию стройматериалов и добиться экономии их на 1 процент;

сдать восьмиквартирный дом № 7 к 28 декабря 1965 года, закончить все плотницкие работы дома № 54 к 25 января 1966 года;

всячески укреплять трудовую и производственную дисциплину;

принимать активное участие во всех культурных и общественных мероприятиях;

обучить методом бригадного обучения вторым и смежным профессиям шесть человек.

МОРАЛЬНЫЕ СТИМУЛЫ ТРУДА

(Окончание. Нач. на 1-й стр.)

производственные, а бескорыстная общественная работа почти никак не поощряется. Это, конечно, неправильно.

Если труд приносит удовлетворение — работа спорится. А приносит его только такой труд, который по душе и отвечает наклонностям и полученной специальности, если человек видит, что он полезен обществу, коллективу. Дать каждому работу по его наклонностям, способностям и квалификации, правильно организовать труд, создать нормальные условия для работы — один из важнейших моральных стимулов.

В качестве примера неправильного решения такого вопроса можно привести действия руководителей СУ-14, которые до сих пор не могут найти работу группе девушек, приехавших на стройку по комсомольским путевкам.

Гордость за честь коллектива тоже является важным моральным стимулом. Воспитание работников в духе такой гордости, создание своих хороших традиций и воспитание на этих традициях составляет задачу руководителей.

У нас труд является основной обязанностью каждого человека и мерилом его потребления. Но по мере приближения к коммунизму все большее значение в удовлетворении человеческих потребностей будут приобретать общественные фонды, распределяемые вне зависимости от труда каждого человека. Поэтому должны все в большей мере возрастать моральные факторы побуждения к труду, труд должен превращаться из обязанности в потребность каждого человека. Воспитание трудящихся в этом духе и составляет одну из важнейших задач в деле претворения в жизнь решений сентябрьского Пленума ЦК КПСС.

КОМСОМОЛЬЦЫ РАСПОРЯДИЛИСЬ ДОСУГОМ



Архангельская область. Не скучают в длинные субботние и воскресные вечера молодые заготовители Мелентьевского лесопункта Коношского леспромхоза. В эти дни гостеприимно распахивает двери молодежное вечернее кафе, организованное комсомольцами. Его веселый огонек собирает всех парней и девчат лесного поселка. Здесь за чашкой кофе или чая молодые веселятся, танцуют, играют, обсуждают насущные вопросы, обмениваются опытом работы, рассказывают о прочитанном.

На снимке: официантка комсомолка Екатерина Топорищева принимает заказ у молодых посетителей кафе.

Фото А. Овчинникова.

Фотохроника ТАСС.



Москва. Опытный завод Всесоюзного научно-исследовательского института стеклопластиков и стеклянного волокна изготовил опытную партию декоративных тканей из стекла. Новая стеклоткань значительно прочнее и дешевле шелковой или капроновой, на нее хорошо наносятся красители, которые не выгорают. Ткань очень долговечна — она не горит и не гниет.

На снимке: крутильщица М.К. Марохина на размоточно-крутильных машинах обрабатывает стеклонить для производства новых декоративных тканей.

Фото Г. Никитина.

Фотохроника ТАСС.

ДЕКАБРЬ

26

к 140-летию

...мы видим ясно три поколения, три класса, действовавшие в русской революции. Сначала — дворяне и помещики, декабристы и Герцен. Узок круг этих революционеров. Страшно далеки они от народа. Но их дело не пропало. Декабристы разбудили Герцена. Герцен развернул революционную агитацию.

В. И. ЛЕНИН.

Восстание декабристов

Декабристы — выдающиеся деятели русского освободительного движения, впервые в России открыто выступившие с оружием в руках против царизма. Пылкие патриоты, горячо любящие родину и ненавидящие самодержавие и крепостничество, они были «первенцами свободы», смело восставшими во имя социального прогресса своей страны.

Восстание декабристов знаменовало собой начало русского революционного движения. В. И. Ленин начинает с декабристов периодизацию русской революции и указывает на их прямую связь с последующими этапами революционно-освободительного движения.

Декабристы впервые вышли на революционную борьбу, выдвинув разработанную политическую программу. Они боролись за крушение феодализма и за утверждение нового — и в то время прогрессивного капиталистического строя, объективно отражая тем самым назревшие нужды всего народа. Однако декабристы были дворянскими революционерами, и их классовая ограниченность наложила печать на все движение. Так, они сознательно отстраняли народ от участия в революционной борьбе с самодержавием, а это обрекало восстание на поражение.

Несмотря на всю свою дворянскую ограниченность, декабристы внесли большой вклад в дело русской революционной борьбы. «...лучшие люди из дворян помогли разбудить народ», — отмечал В. И. Ленин.

Велико наследие и влияние декабристов в истории русской культуры. Они боролись за передовые идеи и оставили немало художественных произведений, научных работ. Такие замечательные деятели русской культуры, как А. С. Пушкин и А. С. Грибоедов, были друзьями декабристов, вдохновлялись их идеями и героизмом.

Величайший патриотический подвиг первых русских революционеров, их мужественные, обаятельные образы, овеянные романтикой, вызывают гордость и восхищение советских людей.

□ □

Дум высокое стремленье

Подвиг первых русских революционеров и сейчас, 140 лет спустя после восстания, волнует наши умы и сердца.

Вновь и вновь обращаются к этому первому в России выступлению против самодержавия специалисты-исследователи, историки, литературоведы, философы. Не случайно ему посвящено столько романов, поэм, стихов, картин, романсов. И богатейшая литература о декабристах постоянно пополняется.

Что же появилось в последние годы?

Немало вышло произведений самих декабристов — стихов, мемуаров публицистических произведений. Переизданы записки И. И. Горбачевского — важнейший источник по истории Южного общества декабристов и восстания Черниговского полка.

Выпущены новые издания «Поэтов-декабристов». Снова изданы «Русские женщины» Н. А. Некрасова, «Северное сияние» М. Марич, «Первенцы свободы» О. Форш, «Черниговцы» А. Сломинского, «Кюхля» Ю. Тынянова и др.

Для широкого круга читателей несомненный интерес представляет книга М. Марич «Северное сияние».

Много горя и страданий пришлось испытать декабристам за долгие годы изгнания. Из ста двадцати декабристов, высланных на каторгу, до «помилования» дожили только 19. В далекой ссылке из переправляемой декабристами всяческими хитроумными оказиями «недозволенной» литературы они видели пробуждение великого русского народа, видели «разбуженную душу» нового поколения: все чаще вспыхивали крестьянские бунты в Ставрополье и Смоленске, на Кавказе и Витебщине. Бунтовали, добиваясь облегчении своей горькой участи, московские бумагопрядильщики, вознесенские ткачи.

Прав был Одоевский, когда в ответ на «Послание Пушкина» писал:

Наш скорбный труд не пропадет:
Из искры возгорится пламя...

О декабристах писали Пушкин, Лермонтов, Огарев, Некрасов, Л. Толстой, Лесков, Короленко, Асеев.

Библиотеки района, готовясь к памятным датам, как правило, устраивают книжно-иллюстративные выставки. Вот некоторые темы выставок, посвященных юбилею: «Поэты-декабристы», «Движение декабристов в произведениях изобразительного искусства». «Дум высокое стремленье» и др.

З. Акварина,
заведующая районной библиотекой.

КОНКРЕТНЕЙ И ЯРЧЕ!

В районе закончился смотр-конкурс наглядной агитации, целью которого было выявить силы и возможности коллективов, показать, что уже сделано на одном из важнейших участков идеологической работы.

На днях состоялось заседание жюри, на котором были подведены итоги смотра-конкурса. Открывая заседание, заведующий отделом пропаганды и агитации райкома КПСС П.К. Спиников отметил, что на конкурсе представлены макеты, эскизы и фотографии наглядной агитации — Доски почета, панно, плакатов, а также фотоальбомы, рассказывающие об истории поселка, предприятия, стенные газеты и т. д.

Среди лучших экспонатов — фотостенд «Наш город», фотографии которого рассказывают о настоящем и будущем строящегося города нефтяников (автор фотограф М. Лутфуллин) и макет ансамбля, что сооружен на берегу Оби, возле причалов НПУ (автор художник Ю. Мичков); стенные газеты «Рыбник Севера», работы молодого художника из конторы бурения Мансура Хаязудинова — фрагмент стенной росписи, новогодний открытка «XXIII съезд КПСС»; фотоплакат, рассказывающий об истории СМУ-5: эскиз оформления площади перед зданием Мегионской нефтеразведочной экспедиции и другое.

Члены жюри говорили о том, что не все подошли к смотру-конкурсу серьезно. Не прислали ни одного экспоната СУ-11 и СУ-14, хотя у них есть и силы, и возможности для того, чтобы наглядная агитация оформлялась красочно и грамотно.

Наглядная агитация должна быть не только яркой, привлекательной, но и звать трудящихся к определенной цели, ставить конкретные задачи. Во многих предприятиях так оно и есть. Помнится, на стройке одного из жилых домов в СУ-14 висит такой призыв: «Строители! Берегите стройматериалы, они привезены к нам за две тысячи километров». Конкретно и ясно.

Но такой конкретности явно не хватает экспонатам, присланным на смотр-конкурс. Плакаты, стенды, панно, представленные НПУ, изобилуют общими лозунгами и призывами, устремленными в будущее: «В Сибири будет новый город», «Таким будет второй микрорайон», «Наш будущий клуб», «Космос наш», «Все для блага человека!» и т. п. Мечтать о будущем, конечно, надо, не забывая, однако, при этом и о задачах сегодняшнего дня.

При обсуждении итогов смотра-конкурса немало говорилось о воспитательном значении наглядной агитации, о необходимости собирать, беречь и умножать традиции и историю рабочих коллективов.

Все участвовавшие в обсуждении итогов смотра-конкурса пришли к единому мнению: наглядная агитация может и должна вестись лучше, квалифицированнее и ярче, чем до сих пор. Надо только уделить ей больше внимания.

На окружной смотр-конкурс по наглядной агитации решено отправить фотоальбом районной библиотеки, открытку М. Хаязудинова «XXIII съезд КПСС» и фрагмент стенной росписи, фотостенд НПУ «Наш город» (автор М. Лутфуллин) и трибуну для строящегося города (автор Ю. Мичков).

ЛЕС—НОВОСТРОЙКАМ СТРАНЫ



В Свердловской области идет строительство таежной железнодорожной магистрали Надель—Обь. Она пролегла на многие километры по непроходимым топям и болотам в глубь Урало-Сибирской тайги. Недалек день, когда новый стальной путь выйдет к могучей реке Обь.

Новая дорога имеет огромное народнохозяйственное значение. По ней уже вывезены из таежной целины Свердловской области и Ханты-Мансийского национального округа на новостройки и заводы страны десятки тысяч вагонов леса.

Новые леспромхозы, выросшие вдоль новой магистрали, страна щедро оснащает могучей техникой. На лесных делянках Сосьвинского леспромхоза идут испытания нового мощного трактора „К-700", выпущенного Ленинградским заводом имени Кирова. Лесозаготовители применяют его пока на хлыстовой вывозке. Здесь этот трактор показывает высокую производительность.

На снимке: вывозка леса на тракторе „К-700" в Сосьвинском леспромхозе.

Фото А. Грахова.
Фотохроника ТАСС.

Восточно-Казахстанская область. Наступила зима. В трудных условиях лесорубы Ленногорского производственного объединения «Алтайлес» добывают в горном тайге отличную алтайскую древесину.

На Быструшинском лесопромышленном участке хорошо известно имя молодого белорусского парня Станислава Дюбота. Трелевочный трактор «ТДТ-75» у него всегда на ходу. Станислав регулярно отправляет на нижний склад древесину сверх задания.





На нижнем снимке: тракторист С. Дробот. Вверху—погрузка леса на Быструшинском лесопромышленном участке.

Фото Г. Гельфанда.
Фотохроника ТАСС.

ЗА РУБЕЖОМ

Годовая экономия — миллион марок

Промышленность цветных металлов ГДР досрочно завершила выполнение годового плана. Народное хозяйство получит дополнительно меди, свинца, цинка, олова и других цветных металлов на сумму 25 миллионов марок. На металлообрабатывающих предприятиях этой отрасли годовая экономия на сокращение расхода металла превысила миллион марок.



Бразилия. Тяжел труд бразильских портовиков.

На снимке: в порту Ресифе. Погрузка сахара.

Фотохроника ТАСС.

Новая денежная единица

С 1 января 1966 года в Югославии вводится новая денежная единица, которая, как и прежде, будет называться динаром и делиться на сто пара. Один новый динар будет соответствовать 100 нынешним, а одна пара одному нынешнему динару.

СБИТЫ НАД ДРВ

Четыре американских самолета сбиты 22 декабря зенитчиками Вьетнамской Народной армии во время налета американской авиации на территорию ДРВ. Таким образом, общее число американских самолетов, сбитых над Северным Вьетнамом, достигло 829.

СМИТ ПЕРЕКРЫЛ НЕФТЕПРОВОДЫ

В Замбии вводится нормированное распределение горючего. Оно вызвано тем, что южнородезийские власти перекрыли нефтепроводы, по которым нефть поступала в Замбию.

За отказ воевать — в тюрьму

Молодой пуэрториканец Габриэль Феррер Арочо брошен в тюрьму за отказ принести военную присягу Соединенным Штатам Америки и отправиться в Южный Вьетнам.

Федеральный суд США может приговорить Габриэля Арочо к тюремному заключению сроком на 10 лет.

Войска остаются

НЬЮ-ЙОРК. (ТАСС). Генеральный секретарь ООН У Тан, выступая на заседании Совета Безопасности по кипрскому вопросу, предложил продлить еще на полгода срок пребывания на Кипре вооруженных сил ООН по поддержанию мира.

Представитель СССР Н. Т. Федоренко подчеркнул, что продление пребывания войск ООН на Кипре может иметь место не иначе, как при непременном условии, что будет полностью сохранен порядок, предусмотренный резолюцией Совета от 4 марта, в частности и тем, что касается финансирования операций ООН на Кипре и функций вооруженных сил ООН.

Совет единогласно принял затем совместный проект шести непостоянных членов Совета Безопасности, продлив еще на три месяца — до 26 марта 1966 года — срок пребывания на Кипре вооруженных сил ООН по поддержанию мира.

ТАНКИСТЫ-ЛИХАЧИ

БОНН.(ТАСС). В населенном пункте Штадтлауринген (Бавария) американский танк на большой скорости врезался в жилой дом и почти полностью разрушил его. Лишь благодаря счастливой случайности никто из жителей этого дома не пострадал, сообщает газета «Зюддейче цейтунг».

Печать сообщает также об очередной хулиганской выходке американских военнослужащих во Франкфурте-на-Майне, где на территории военного госпиталя США был ограблен немец—шофер такси. Этот шофер, доставивший американца к госпиталю, в ответ на требование об уплате за проезд получил удар кастетом в лицо. Очнувшись, он обнаружил, что имевшиеся у него деньги исчезли.

ЖЕРТВЫ АТОМНОЙ БОМБЫ

Более 220 тысяч человек, страдающих от последствий атомной бомбардировки, прошли обследование в Хиросимском госпитале жертв атомной бомбы за девять лет его существования. За этот период, с 20 сентября 1956 года по ноябрь этого года, к врачам по внутренним болезням обращалось за помощью около 174 тысяч человек, а к хирургам до 47 тысяч человек. Значительное число жертв атомной бомбы страдает белокровием и злокачественными опухолями. В эти годы в Хиросимском госпитале скончалось от белокровия и злокачественных опухолей 425 человек.

НА СЛУЖБЕ ЧЕЛОВЕКА

Собака-геолог

До сих пор считалось, что разведывать недра могут только люди. Нельзя ли использовать для этого природные инстинкты некоторых животных, например, собаки?

Такая собака действительно существует. Это немецкая овчарка Лари. Успехи Лари и ее хозяина Пентти Матссона на поприще геологии только что отмечены солидной премией Государственного совета Финляндии, присуждаемой за успешную разведку месторождений колчеданных руд,— 7 тысяч финских марок.

Геологические способности Лари основываются на великолепном чутье, умении различать запах серного колчедана или пирита, присутствующего во многих комплексах железных руд.

Идея использования собак для разведки полезных ископаемых возникла в 1962 году, и тогда же приступили к обучению Лари. Уже в 1964 году она обнаружила куски пород на поверхности или неглубоко в земле. Летом этого года на площади в три квадратных километра Лари отыскала 1.330 образцов, представляющих интерес. Специалист-геолог там же обнаружил лишь 270 образцов.

Научно - исследовательский геологический институт в Хельсинки считает результаты Лари настолько успешными, что решил приступить к подготовке специальных собак-геологоразведчиков. Пока же Лари единственный в мире пес-геолог. Его успехами заинтересовались и собаководы, считая, что опыты с Лари открывают новые перспективы в кинологии.

А. Бородавкин.

Почему мы так говорим

«Голова садовая»

Странное выражение, не правда ли? Откуда оно взялось? Открываем словарь Даля и в нем находим, что слово **сад** в русских говорах могло обозначать не только участок земли под фруктовыми деревьями, но и огород, то есть участок под овощами (это и понятно: ведь сад—это место, где что-то посажено, а сажать можно не только деревья, но и овощи). «Садовая» в этом выражении значит «огородная». А со словом **голова** дело обстоит еще проще. Говорим же мы: «головка лука», называли «головкой», «головой» и кочан капусты. В романе М. Горького «Фома Гордеев» читаем: «—Эх, голова садовая, то есть капуста! — сказал Маякин с улыбочкой».



ЧИРЧИК (Узбекская ССР). Благодатны климатические условия Узбекистана для любителей гребли — круглый год открыты им водные глади. Деятельно готовятся к предстоящей четырнадцатой республиканской спартакиаде около ста гребцов городской спортивной школы молодежи. Среди них — перворазрядница Саджида Андреева, которую вы видете на снимке. Она работает на Узбекском комбинате жаропрочных и тугоплавких металлов, является членом бюро комсомола цеха и без отрыва от производства учится на втором курсе Узбекского института физкультуры.

Фото Р. Шамсутдинова.
Фотохроника ТАСС.

Редактор
Н. ГАРЕВСКИХ.

Тираж 1430 Нижневартовская типография управления по печати Тюменского облисполкома Заказ 293

Пролетарии всех стран, соединяйтесь!

Ленинское знамя

Орган Нижневартовского районного комитета КПСС и районного Совета депутатов трудящихся Тюменской области

Год издания 24-й | СРЕДА, 29 декабря 1965 года | № 115 (2068) | Цена 2 коп.

Массовая народная печать

Сейчас, в дни завершения семилетки, в преддверии 1966 года — первого года новой пятилетки, печать, радио и телевидение сосредоточивают главное внимание на боевой, действенной пропаганде решений Пленумов Центрального Комитета КПСС, на глубоком освещении вопросов, связанных с осуществлением экономической реформы в промышленности, с задачами дальнейшего подъема сельскохозяйственного производства, повышения благосостояния трудящихся. Пресса активно способствует развитию всенародного социалистического соревнования в честь XXIII съезда КПСС.

Советская печать унаследовала и развивает славные революционные традиции ленинской «Искры» и других большевистских изданий. С партийной страстностью, с горячей заинтересованностью наши газеты и журналы глубоко и разносторонне освещают общественную жизнь страны, важнейшие проблемы коммунистического строительства.

Наш народ любит свою печать и гордится ею. Непрерывно, год от года растут тиражи газет и журналов, укрепляются и расширяются связи печати с читателями. Общий тираж газет в текущем году вырос в сравнении с 1964 годом на 10 миллионов экземпляров. Только что закончившаяся подписка на новый год показала, что тиражи газет и журналов увеличились на миллионы экземпляров.

И это закономерно. Советская печать — печать нового типа — развивается на основе ленинских принципов партийности, идейности, массовости, народности. Коммунистическая партия постоянно заботится об усилении влияния печати, о повышении организующей роли газет, об укреплении и расширении их связей с читателями, об оперативности и действенности публикуемых материалов. Как известно, В. И. Ленин предостерегал от недоразумения «очень обычного и страшно вредного для дела», будто в газете могут с успехом участвовать только литераторы-профессионалы. Он заявлял, что орган печати будет живым и жизненным тогда, когда в нем будут сотрудничать сотни и тысячи работников — не литераторов.

И сегодня речь идет о широком привлечении к активному участию в газетах, журналах, на радио и телевидении передовых рабочих и колхозников, специалистов, партийных и советских работников. Каждый орган печати должен быть подлинно народной трибуной.

В настоящее время в газетах, журналах, на радио и телевидении участвует свыше 5 миллионов общественных корреспондентов. Передовые рабочие, колхозники, специалисты, ученые добровольно берут на себя выполнение важнейших общественных функций, помогают делать газеты живыми, интересными.

В массовой работе печатью за последнее время накоплен полезный опыт. Например, рабкоры Новотрубного завода и других предприятий г. Первоуральска в ответ на решения сентябрьского Пленума ЦК КПСС выступили застрельщиками в борьбе за улучшение использования основных фондов на предприятиях Урала. С помощью печатного слова они вскрывают резервы, способствуют улучшению производства, решению важнейших задач, поставленных Пленумом.

Десятки тысяч писем, ежегодно получаемых редакцией «Рабочей газеты» (г. Киев), — таков отклик на ее массовую работу с авторским активом, с читателями. Газета применяет разнообразные действенные формы и методы общения с читателями, привлечения их к активной работе в печати. После сентябрьского Пленума ЦК КПСС редакция совместно с Харьковским горкомом КП Украины провела конференцию «круглого стола» о проблемах управления производством. Газета организовала несколько массовых рейдов-проверок с участием сотен рабкоров. На строительстве Измаильского целлюлозного и Новостебниковского калийного комбинатов работали выездные редакции и рабкоровские посты.

Редакция газет «Брянский рабочий», «Советская Кубань», «Курская правда» и других организовали рабкоровские посты на важнейших пусковых стройках. «Московская правда» совместно с рабкоровскими постами выпускает листовку для строителей Кировского радиуса метро, помогает им в ускорении темпов сооружения новой трассы подземной дороги.

Деятельное участие общественности в печати повышает идейный уровень газет, радио- и телепередач, обогащает их тематику, упрочивает связи нашей прессы с жизнью, с решением задач коммунистического строительства. Выступления советских людей в печати — одна из действенных

(Окончание на 3 стр.)

ВРУЧЕН ОРДЕН ЛЕНИНА

ГРОЗНЫЙ. 25 декабря во дворце культуры имени Ленина состоялось торжественное собрание представителей трудящихся Чечено-Ингушской АССР, посвященное вручению республике ордена Ленина.

ПО СТРАНЕ



Волгоградская область. Хороший подарок получили в этом году дети тружеников колхоза „Путь Ильича" Новоаннинского района. В станице Староаннинской для них построено новое здание школы. Снимок сделан в одном из классов. Урок проводит учительница Н. В. Сологуева.

Фото И. Березнева. Фотохроника ТАСС.

Первый чугун домны-гиганта

Жданов. Крупнейшая в мире домна имени XXIII съезда КПСС на заводе имени Ильича [illegible] дала первую плавку.

Гигантская печь действует нормально. Доменщики хорошо отзываются о работе новейших механизмов, автоматов, приборов, которыми оснащен этот агрегат.

50 НАРЯДОВ „ЧАЙКИ"

УГЛИЧ. (Ярославская область). Выпуск часов „Чайка" с противоударным устройством освоил Угличский завод. Новый прибор времени на 17 рубиновых камнях имеет пятьдесят „костюмов", надежно защищающих механизм от влаги и пыли. „Чайка" выпускается в позолоченном, белом хромированном и золотом корпусах, с набором верхних ободков различной формы и цвета, со стеклами из цветного и прозрачного стекла.

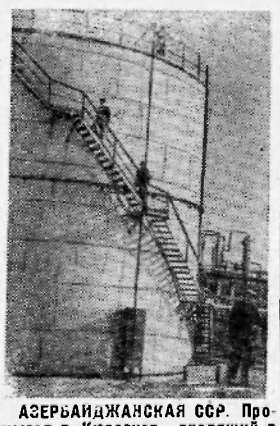

АЗЕРБАЙДЖАНСКАЯ ССР. Промысел в Кюрсанга, входящий в состав нефтепромыслового управления «Сальяннефть», — один из самых молодых и перспективных в республике. Его коллектив, развернув соревнование за достойную встречу XXIII съезда КПСС, досрочно выполнил годовой план добычи „черного золота".

На снимке: новый нефтесборный пункт на промысле в Кюрсанга.

Фотохроника ТАСС.

Навстречу XXIII съезду КПСС

Девиз — без аварий и простоев:

Много изменений произошло буквально в последние дни на территории автотранспортного цеха. Появилась мастерская, кузнечный цех. Теперь слесари могут гораздо быстрее поставить машину «на ноги», сократить время вынужденного простоя.

Не придется долго разогревать машину после ночлега под открытым небом. На помощь шоферам пришла паролиния. Меньше простоев — выше производительность, за это борется сейчас коллектив транспортников.

В повышенных обязательствах, взятых в честь предстоящего партийного съезда, все колонны — трактористы, шоферы специальных и ходовых машин, ремонтники дали слово повысить производительность труда на 1,5 процента и перевыполнить производственный план на 5 процентов.

На собрании цеха, после беседы с госавтоинспектором, транспортники постановили не допускать ни одной аварии по вине работников цеха и развернуть в коллективе соревнование за коммунистический труд.

М. Уколов,
главный инженер автотранспортного цеха НПУ.

o o o

Годовой план — досрочно!

16 декабря коллектив строительного управления № 14 выполнил годовой план. Освоены немалые капиталовложения — 3.753 тысячи рублей. Если посмотреть вокруг, за этими цифрами встанут: школа, комбинат бытового обслуживания и больница, котельная, овощехранилище и жилые дома.

Строители СУ-14 брали в честь предстоящего съезда партии повышенные социалистические обязательства. Часть из них уже выполнена. Построен один дом сверх плана. Раньше срока сдан в эксплуатацию лесопильный цех. К 20 декабря намечалось закончить монтаж корпуса ремонтно-механических мастерских, а сегодня уже можно сказать, что через десять дней мастерские будут готовы полностью.

Стало правилом всех бригад нашего управления: приступая к строительству нового объекта, «примерить» свои силы и заявить о возможности ускорения работ.

Участок Евгения Поткина по-прежнему идет в передовых. Бригады тт. Половьюка, Соболевского, Кузнецова, Маняпова выручают коллектив управления своим самоотверженным трудом. Работая по аккордно-премиальным нарядам, они «выдают» жилье, забывая о времени и отдыхе. Средняя выработка в ноябре составила две — две с половиной нормы. По-ударному трудятся они и в декабре.

Завтра у строителей трудный и волнующий день: будут представлены на суд государственной комиссии последние в этом году пятнадцать жилых домов.

Г. СЕРЕНКО,
секретарь парторганизации,
Н. ХАСАНОВ,
председатель постройкома.

С ярмарки — с покупкой

В минувшее воскресенье на улицах поселка нефтяников с самого раннего утра было оживленно. Люди спешили в школу. Здесь отдел рабочего снабжения НПУ «Мегионнефть» устроил продажу промышленных товаров.

Предновогодняя ярмарка. Всякому хотелось побывать на ней и купить себе, своей семье, друзьям подарки к новогоднему празднику. Выбор товаров был большой: тут тебе посуда и трикотаж, обувь и ковры, культурные и спортивные товары, готовые швейные изделия и елочные игрушки. В фойе, в актовом и спортивном залах разместились одиннадцать отделов. За прилавки встали товароведы, базисты, плановики орса. Отлично обслуживали покупателей заведующая базой Любовь Николаевна Кириллова, товароведы Тамара Васильевна Черемухина и другие.

Никто из посетителей не ушел с ярмарки без покупки.

За восемь часов торговли населению продано товаров на 20600 рублей.

Решения сентябрьского Пленума ЦК КПСС — в жизнь!

УБЫТКИ И РЕЗЕРВЫ

Строительное управление № 11 «Главтюменьнефтегазстроя» в 1964 году за шесть месяцев своего существования понесло убытки в размере 68) тысяч рублей. Год тому назад балансовая комиссия пожурила тогдашнее начальство и списала убытки на организационный период. Возможно, это было справедливо. Не было причалов, дорог, складов техники, специалистов и т. д.

Минул год. За это время стройуправление пополнилось опытными квалифицированными кадрами, новейшей техникой, достаточными ассигнованиями на строительство дорог, складов, причалов.

Государство предоставило все, чтобы обустраивать богатые северные нефтеносные районы быстро, своевременно, капитально. Короче говоря, созданы все условия, чтобы работать споро и при разумном хозяйствовании сделать управление рентабельным. Однако нынешнее положение дел в строительном управлении не радует.

Еще не заполнены статьи годового баланса и поэтому трудно назвать точную сумму убытков, но в том, что они будут, нет никакого сомнения.

Причина убытков — бесхозяйственность. Возьмем такой простой пример: один кирпич, доставленный к объекту, обходится строительному управлению в девять копеек. Стоит ли убеждать, что относиться к этому строительному материалу нужно бережно? Представьте, стоит. У каждого строительного объекта—кучи битого кирпича и шифера, рваные кули с цементом, стекло, шлаковата и другие дорогостоящие, остродефицитные в нашем районе строительные материалы, которые доставляются с большим трудом.

После окончания строительного объекта производится своеобразная «планировка» прилегающей территории и все это острым и массивным ножом бульдозера зарывается в землю. Дом выстроен, заказчик за него заплатил ровно столько, сколько предусмотрено сметой, скажем, сорок пять тысяч. Ну, а если строители израсходовали шестьдесят, то пятнадцать идет в графу «убытки».

Передовые бригады, мастера, просто рабочие неоднократно предлагали ввести лимитно-заборные ведомости. Вновь застраиваемому объекту присваивается шифр, производственно-технический отдел подсчитывает потребность материалов, утверждает лимитно-заборную ведомость на эти материалы, а отдел снабжения по графику завозит их. Тогда бы легко можно было осуществлять контроль и без труда отличить рачительных строителей от нерадивых, постоянно велась бы борьба за экономию материалов, а, следовательно, и за снижение себестоимости строительства.

Однако это предложение до сих пор не находит у нас широкого применения. Передовая бригада плотников, которую возглавляет И. П. Васильев, неоднократно обращалась с просьбой перевести ее на хозрасчет. Эта бригада постоянно работает на рубке восьми и шестнадцатиквартирных домов, накопила достаточно опыта. На ее примере можно было бы учить других. Но туго внедряется у нас хозрасчет. Плохо обстоят дела с учетом и хранением стройматериалов. А пока они не налажены, переход на этот прогрессивный метод, конечно, неосуществим.

Можно еще приводить примеры неорганизованности, приносящей убытки, сдерживающей темпы строительства. Но, я думаю, не стоит. Хочется разобраться—почему все это происходит?

Когда беседуешь с людьми, болеющими за производство, то становится ясно, что мы не используем в полной мере душевных, что ли, ресурсов.

—Читаю газеты, — говорит И. Г. Уланов, один из лучших столяров деревообрабатывающего цеха,— и душа радуется. Такие дела в нашей стране разворачиваются после сентябрьского Пленума ЦК КПСС. А приду на работу, там все по-старому, будто и не было ничего. Когда же мы начнем работать по-новому, когда нам расскажут, как решения Пленума изменят организацию нашего труда, какие планы на будущее?

Действительно—когда? Со времени Пленума прошло почти три месяца. А в тысячном коллективе строителей только кое-где на участках проведена читка материалов.

Пленум ЦК КПСС наметил грандиозную хозяйственную реформу. Чтобы проводить ее в жизнь, надо, чтобы его решения стали близкими и понятными для каждого работника. Эти решения нужно не просто читать, а постоянно разъяснять, увязывая с анализом экономики своего предприятия, участка, бригады, звена, поднять инициативу масс, принимать и внедрять дельные предложения рабочих, сделать их труд творческим. Тогда не будет бесхозяйственности и не будет убытков.

Б. Левандовский.

п. Мегион. СУ-11.

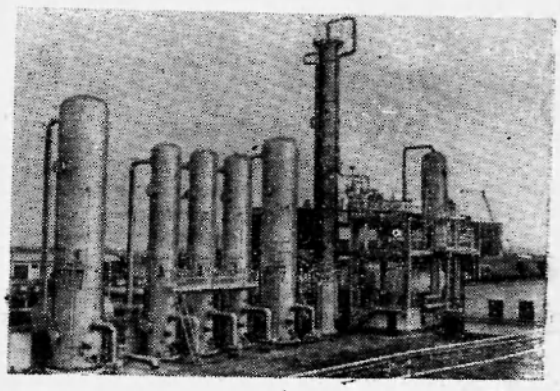

Недалеко от молодого города Изобильный находятся голубые сооружения газопровода Ставрополь—Москва. На тысячи километров протянулись стальные артерии, по которым идет голубое топливо. До 40 миллионов кубометров газа в сутки поступает отсюда заводам и фабрикам, жилым домам Ростова, Ставрополя, Нефтекумска, Москвы.

На снимке: установка очистки и сушки газа на головном сооружении магистрального газопровода Ставрополь—Москва.

Фото Е. Шулепова.
Фотохроника ТАСС.

ИЗ ОФИЦИАЛЬНОГО отдела «Известий»

Первый этап

Правительство СССР обязало министров СССР в короткий срок представить в Совет Министров СССР и Госплан СССР предложения о группе предприятий, которые целесообразно в первую очередь перевести на новую систему планирования и стимулирования промышленного производства.

Совет Министров СССР образовал при Госплане СССР комиссию для предварительного рассмотрения всех вопросов, связанных с переводом первой очереди промышленных предприятий на новую систему планирования и экономического стимулирования.

Председателю Госплана СССР тов. Байбакову Н. К. совместно с соответствующими министрами СССР поручено в ближайшие дни представить в Совет Министров предложения о переводе этой группы предприятий на работу по-новому.

Топливо для населения

В Совет Министров СССР поступают письма трудящихся о фактах неудовлетворительного снабжения топливом. Правительство СССР рассмотрело этот вопрос и поручило Советам Министров союзных республик незамедлительно обеспечить при всех условиях бесперебойную торговлю топливом необходимого качества.

Совет Министров СССР обязал Комитет по материально-техническому снабжению, Министерство угольной промышленности СССР, Министерство торговли СССР и Центросоюз принять меры к нормальному снабжению населения топливом в соответствии с установленным правительством планом и установить за этим строгий контроль. Комитет по материально-техническому снабжению, Министерство путей сообщения и Министерство угольной промышленности СССР получили распоряжение ускорить вывоз угля из Донбасса.

Запрещено использовать рыночные фонды дров, угля и т. д. на другие цели.

Порядок изменен

Президиум Верховного Совета СССР изменил порядок рассмотрения в судах дел о расторжении брака.

До сих пор суды первой инстанции—районные или городские—не могли вынести решения о разводе. В их функции входили только выяснение мотивов подачи заявления о расторжении брака и принятие мер к примирению супругов. Окончательное решение имели право принимать только вышестоящие судебные органы—областной, краевой, окружной или Верховный суд союзной и автономной республики.

Сейчас этот процесс несколько изменен. Если районный или городской народный суд устанавливает, что сохранение семьи невозможно, он выносит окончательное решение о расторжении брака. Отменена также и публикация в местных газетах объявлений о возбуждении судебного дела о разводе.

Указ Президиума Верховного Совета СССР „О некотором изменении порядка рассмотрения в судах дел о расторжении брака" от 10 декабря 1965 года будет напечатан в „Ведомостях Верховного Совета СССР".

БОЛЬШЕ АКТИВНОСТИ, ИНИЦИАТИВЫ

23 декабря в кабинете политпросвещения райкома партии собрались делегаты на районную спортивную конференцию, чтобы обсудить проблемы спорта в районе. Чувствовалось, надоело нашим спортсменам ходить в отстающих. Поехали на соревнования в Тюмень, а там о Нижневартовском даже и не слышали. Обидно. Правда, за последнее время кое-что сделано, как отметил в своем докладе член оргкомитета тов. Осович. Работает в строящемся городе нефтяников волейбольная секция — она на высоте, появилась лыжная; в Мегионе созданы и волейбольная, и баскетбольная, и настольного тенниса (но они не работают из-за отсутствия спортинвентаря). Были и победы. Наша волейбольная команда на областных соревнованиях, которые проходили нынешней осенью, из шести встреч проиграли лишь две. На летней окружной спартакиаде наши волейболисты заняли первое место. И все-таки спортивная работа в нашем районе, если говорить честно, «стоит на точке замерзания». Может, нет спортсменов?

—Есть у нас спортивная молодежь, можно с ней работать,—говорил Г. Алехин, делегат от СУ-14. —Есть и и чемпионы и разрядники. Не хватает только активности самим спортсменам.

Каждое предприятие должно иметь свой спортивный коллектив. А имеют их лишь НПУ и СУ-14. И это самый злободневный вопрос—создание низовых организаций. До сих пор не организованы спортколлективы в Ларьяке, Зайцевой Речке. Там ждут помощи из райцентра давно. Это упущение райкома ВЛКСМ.

Трудно. Плохо со спортинвентарем. Нет зала, нет стадиона, нет катка. Стадион — это дело будущего, почему бы не иметь спортплощадку? Каток — это уже осуществимо. А вот в райцентре он до сих пор не готов.

Хорошие планы у ребят из СУ-14. К Новому году они думают залить каток, сделать хоккейный корт. До хоккея с шайбой еще далеко, а соревнование по хоккею с мячом можно будет организовать. Но нет формы, коньков, нет средств. Очень трудно преодолеть сопротивление руководителей предприятий. От пустого хождения из кабинета в кабинет толку мало.

Серьезный разговор шел о строительстве спортзала. Многие решили: нужно строить зал собственными силами. Дело за материалом.

Говорили на конференции и о плохой спортивной подготовке молодежи, которой предстоит служить в рядах Советской Армии.

Немало горьких слов было сказано и в адрес окружного и областного союзов спортивных обществ и организаций.

Итог выступлениям подвел И. К. Ситников, заведующий отделом пропаганды и агитации РК КПСС. Серьезным недостатком,—сказал он,—является отсутствие массовости в спорте. Плохо ведется спортивная работа в школе — мало значкистов ГТО. А между тем существует приказ министра просвещения о том, что вместе с аттестатом школьник должен получать и документ о спортивном образовании. Вопрос о строительстве спортзала злободневен. Он будет рассматриваться на бюро райкома КПСС, будет рассматриваться вопрос об участии руководителей предприятий в этом деле. Но нужна организованность самих спортсменов, побольше активности и инициативы.

Конференция выбрала союз спортивных обществ и организаций района, ревизионную комиссию, делегатов на окружную конференцию.

В. Викторова.

Ключи от новой больницы

Хабаровск. Строители села Таежная Арка передали медикам ключи от новой больницы. Колхозная здравница оснащена современным медицинским оборудованием. Рядом с больницей построены двухэтажные коттеджи для медицинских работников.

ТАСС.

Исполнилось 40 лет со дня окончания строительства первой очереди Шатурской районной электростанции и присвоения ей имени В. И. Ленина.

Ленинские предначертания о развитии народного хозяйства Советской республики на основе электрификации были подробно разработаны в 1920 году в генеральном плане электрификации России—ГОЭЛРО.

Первенцем электрификации нашей страны стала Шатурская ГРЭС, которая занимает почетное место в истории развития советской энергетики.

Сооружению этой электростанции под Москвой, на Шатурских болотах, большое внимание уделял В. И. Ленин.

Коллектив Шатурской районной электростанции имени В. И. Ленина за сорок лет прошел славный трудовой путь. Энергетики упорно боролись за внедрение новой техники, за улучшение экономических показателей. За это время ГРЭС выработала десятки миллиардов киловатт-часов электроэнергии.

Хорошая работа коллектива отмечена высокими правительственными наградами. В 1939 году электростанция была награждена орденом Ленина, а в 1945 году—орденом Трудового Красного Знамени.

С первого января 1966 года начинается реконструкция Шатурской ГРЭС. Здесь намечено установить три блока по 200 тысяч киловатт каждый. После расширения Шатурская электростанция станет одной из самых крупных торфяных станций страны.

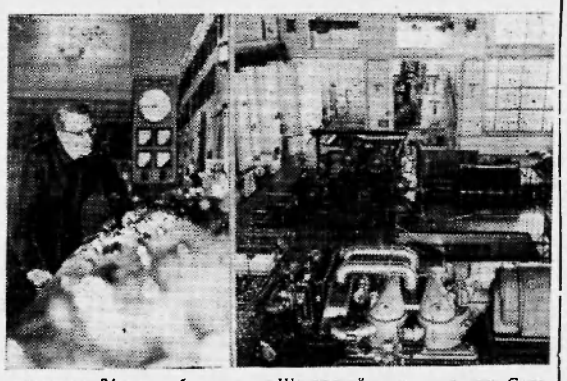

На снимке: слева—у щита управления ГРЭС Сергей Петрович Макарушкин. 34 года работает он на Шатурской электростанции. Справа—машинный зал.

Фото И. Акимова и В. Будана. Фотохроника ТАСС.

«Разве можно прожить без стихов?»

—...Люди, кто бы вы ни были, люди! Разве можно прожить без стихов?

Эти слова В. Тушновой с полным правом могут произносить десятиклассники школы № 1. Никто из них не может жить без стихов—ни девчонки, ни мальчишки.

И вот в субботу они собрались в свой класс, который на это время превратился в кафе, и начался «Вечер поэзии». Десятиклассники читали стихи Анны Ахматовой, Юлии Друниной, Константина Симонова, Александра Блока, Алексея Суркова, других поэтов. В промежутках они танцевали. Весело было! И еще не закончился вечер, а эти непоседы - десятиклассники уже обсуждали, когда и зачем соберутся в следующий раз. Решено: будет серьезный разговор о музыке.

Так же уютно и современно будет обставлена классная комната, такими же дружными и веселыми будут мальчишки и девчонки. Ведь это последний год их школьной жизни!

В. Паклинова.

пос. Нижневартовский.

Массовая народная печать

[Окончание. Начало на 1 стр.]

форм народного контроля, помогающего в борьбе с бюрократизмом, рутиной и косностью.

Однако некоторые газеты все еще неглубоко, бессистемно освещают работу промышленных предприятий, колхозов и совхозов, слабо привлекают к выступлениям в печати знающих дело хозяйственных руководителей, специалистов. Не во всех органах печати заняли еще должное место темы партийной жизни, коммунистического воспитания трудящихся, культуры и быта. Отдельные газеты ослабили внимание к письмам трудящихся, мало публикуют их. Например, читатели сообщают в «Правду» о случаях формального отношения к письмам в редакциях «Казахстанской правды», «Алтайской правды».

Эти недостатки могут быть преодолены тем быстрее, чем шире каждая редакция будет опираться на рабкоровский и селькоровский актив, на опыт и знания людей из всех отраслей производства, науки, культуры, общественной жизни.

Успех нашей печати зависит от уровня партийного руководства ею. За последнее время в ряде областей (Ульяновской, Кемеровской и др) состоялись областные совещания работников печати и общественных корреспондентов, на которых обсуждались задачи прессы в подготовке к предстоящему XXIII съезду КПСС. Местные партийные организации активно поддерживают начатый по почину московских рабкоров всесоюзный экономический рейд, другие ценные начинания печати, заботятся о повышении действенности ее выступлений. Надо добиться такого положения, чтобы партийные органы уделяли постоянное внимание улучшению работы печати, расширению связей редакций с массами, активно поддерживали правильные критические выступления, пресекали малейшие попытки зажима критики.

Сила идейного и организационного воздействия нашей прессы поистине колоссальна. Советские люди видят в ней выразителя своих жизненных интересов, дум и чаяний. Они обращаются в редакции по самым разнообразным вопросам, проявляя глубокую заинтересованность в общественных и государственных делах.

Высокая общественно-политическая и производственная активность советских людей с новой силой проявляется сейчас, в дни подготовки к XXIII съезду КПСС. Это создает благоприятные условия для дальнейшего совершенствования работы нашей прессы, во многом обязывает редакции газет и журналов. Газеты призваны глубже и ярче освещать деятельность партийных организаций, мобилизующих самые широкие слои трудящихся на выявление и умелое использование резервов и возможностей роста производства, повышение его эффективности в духе требований партии. Чтобы быть на высоте задач времени, органы печати должны постоянно укреплять и расширять связи с авторским активом, читателями, поддерживать их творческую инициативу в общенародной борьбе за выполнение программы коммунистического строительства.

(Передовая „Правды").



Хмельницкая область. Каждому селу—клуб или Дом культуры!—такое обязательство к 50-летию Советской власти взяли хлеборобы Подолии и успешно претворяют его в жизнь. Вот и этот Дом культуры, с залом на 720 мест, недавно открылся в селе Черна Чемеровецкого района. Его соорудили колхозные строители артели «Ленинец».

На снимке: открытие колхозного Дома культуры в селе Черна.

Фото В. Степаненко. Фотохроника ТАСС.

В гостях— „Ревизор"

Недавно у жителей Больше-Тархово был большой праздник. К ним в гости пришел... ревизор. Какой ревизор? Ну, конечно,—гоголевский Хлестаков. Познакомились тарховцы с ним на спектакле самодеятельного драматического коллектива Больше-Тарховского сельского клуба.

Еще за два дня красочные афиши известили всех о спектакле. И за полчаса до начала маленький клубный зал был забит до отказа.

Необычно было видеть своих односельчан в этих ярких красивых костюмах. Но уже через несколько минут все с волнением следили за происходящим на сцене.

Особенно зрителям понравились Городничий в исполнении А. А. Кирякина и Хлестаков, которого сыграл А. М. Кабанов. Очень смешными были трактирный слуга — Я. К. Новосельцев, судья — М.Т. Иванова, Мария Антоновна—Г. А. Чистовская.

Большетарховцы были очень довольны спектаклем и от души благодарили своих артистов.

М. Тверятина.

с. Больше-Тархово.

И ДОЛЖЕН ИСПОЛНЯТЬ!

ПИСЬМО В РЕДАКЦИЮ

□ □

Мегионскому филиалу комбината бытового обслуживания, можно сказать, повезло: где, скажите, есть еще и такое помещение и такие богатые возможности делать работу квалифицированно, современно, быстро?

Из 30 человек, работающих у нас, 11—молодые специалисты, выпускники Тюменского профессионально-технического училища.

Нам бы только работать на радость всем мегионцам, а получается, что радости мы не приносим ни себе, ни людям. И происходит это вот почему.

Наша заведующая Вера Ивановна Шевченко тяжело заболела. Уже больше полумесяца лежит в больнице. И за это время неузнаваемо изменилось все. Даже люди как будто стали другими.

Временно исполняющим обязанности заведующего назначили Николая Николаевича Зыкова, заместителя директора комбината. Ну, раз назначили, так давай исполняй.

Однако Зыков не торопился. Если он приехал раза два, то хорошо. В середине декабря произошло ЧП. Размерзлись батареи, комбинат вышел из строя. Заведующего нет (он живет и работает в Нижневартовском), работники разошлись по домам. Зыкову дали телеграмму. Три дня прошло—он ни звука. Пришлось брать машину, ехать за ним. Два-три дня, пока все у нас не починили, Зыков оставался в Мегионе. Потом отбыл восвояси.

А через два дня снова ЧП. Пожар. Вовремя замеченный. он не принес большого ущерба, но все-таки коллектив был взбудоражен. Тем более, что виновником был наш же работник А. Силаев, которому Зыков разрешил почему-то жить в помещении комбината.

Но ни Зыков, ни сам директор комбината Беклемышев не приехали к нам по первому сигналу тревоги. Такая «забота» и «внимание» сказались на коллективе. Сейчас уже четверо подали заявления об увольнении, потому что в декабре почти полмесяца мы не работали. Происшествие за происшествием, да еще света подряд пять дней не было. Стоит комбинат. Стоит, хотя на пороге Новый год, и мы бы могли здорово поработать. По нет настоящего хозяина производства. Можно было бы что-то придумать, поставить пока швейный цех на изготовление массовых заказов (это очень доходная работа). Надо же думать о людях, коли тебя поставили руководить ими. Ведь то обстоятельство, что мы не работаем, нас не утешает.

Складывается такое впечатление, что вообще комбинат наш не нужен. Дирекция абсолютно не заинтересована в том, чтобы задержать людей, сделать так, чтоб им не хотелось уезжать. Даже наоборот. Наши тюменские специалисты получили первый расчет на третий месяц работы.

И вот я думаю, что мы сейчас стоим перед реальной возможностью распада такого хорошего, квалифицированного коллектива. И все из-за того, что человек, поставленный (хоть и временно) во главе этого коллектива, абсолютно не соответствует назначению.

Да и у дирекция комбината не очень-то болит сердце за наш филиал. Когда и случается Беклемышеву побывать у нас, он никогда не поговорит ни с кем, молча пройдет, посмотрит и—назад.

А предприятие фактически живет без руководителя второй месяц. И с этим надо уже давно кончать. Во главе коллектива, даже и временно, должен стоять человек, могущий исполнять свои обязанности.

В. Матюхин,
председатель цехкома Мегионского филиала комбината бытового обслуживания.

У РУЛЯ — ЭЛЕКТРОННЫЙ КОРМЧИЙ

В МИРЕ НАУКИ

В НАШЕ ВРЕМЯ старинное греческое слово «кибернетес» — «кормчий» обретает новый смысл. Оно стало основой названия интереснейшей области современного знания — кибернетики. Уже одно упоминание о ней мы связываем с представлением о сверхскоростном математическом счете, об автоматическом управлении межзвездными кораблями, атомными электростанциями, домнами-гигантами, возникшими и надводными лайнерами.

Кормчий второй половины двадцатого века совсем не похож на свой древний и романтический прообраз. Он отнюдь не проводит часы вахты у штурвального колеса каравеллы, не управляет парусами. Нет, наш «кибернетес» запрятан в стальные шкафы, где за прозрачными стеклами мерцают бесконечные ряды электронных ламп, незримо бьется пульс машинной памяти. В этой памяти хранятся миллионы зашифрованных сигналов, которые машина-математик преобразует в точные и бесспорные величины расчета.

Количество счетно-решающих, вычислительных, управляющих математических машин в нашей стране непрерывно растет. И почти каждую из них мы уважительно называем «электронным мозгом». Ведь наиболее совершенные машины ежесекундно производят десятки и сотни тысяч математических операций, заменяя тысячи вычислителей и расчетчиков.

В самом деле, если один опытный математик с университетским образованием, пользуясь обычной клавишной машинкой, может за семь часов произвести одну—две тысячи вычислений, то электронный математик действует в миллионы, а подчас и в миллиарды раз быстрее, помогая нам обгонять время и сокращать расстояния.

В свое время на Украине потребовалось детально изучить вопрос о возможности поточного строительства крупных тепловых электростанций. Из многих вариантов организации строительства предстояло выбрать один — самый выгодный и целесообразный. Поисками такого варианта занимались бы долгие годы сотни людей. Современная же счетно-решающая техника помогла решить эту проблему за... несколько часов.

ИЗВЕСТНО, какое огромное количество труда и времени отнимают процессы планирования в народном хозяйстве. Счетно-решающие машины намного облегчили эту работу. Незаменимыми помощниками оказались они и в науке. Такая, например, с виду простая вычислительная машина, как «Океан», величиной всего с небольшой книжный шкаф, позволяет в сто раз ускорить сложные процессы обработки результатов массовых океанологических исследований, производимых экспедиционными судами.

На транспорте с помощью математических машин составляются самые экономичные графики движения. В строительстве они отвечают на вопросы: какие дома — 5—9 или 14—16 этажей — и где выгоднее строить. В энергетике с помощью счетно-решающих устройств проектируются сверхмощные генераторы, турбины, электрические станции. В биологии кибернетика дает возможность моделировать живую клетку, изучать закономерности, управляющие процессами жизни.

В последние годы математические методы уверенно завоевывают себе права гражданства и в сельском хозяйстве. Так, сравнительно недавно математические машины занимались решением вопроса о том, каким должен быть по своему характеру современный типовой совхоз, какой и сколько техники понадобится ему для того, чтобы своевременно справляться со всеми полевыми работами.

КИБЕРНЕТИКА играет немаловажную роль в планировании и определении взаимосвязи между сельским хозяйством и промышленностью. С ее помощью удалось, в частности, установить, что правильное применение сахарной свеклы к сахарным заводам сокращает перевозки по сравнению с допускаемым минимумом на 12 процентов (а за каждым из этих процентов кроются сотни тысяч сэкономленных на транспорте километров).

Вычислительная техника приходит и непосредственно в колхозы и совхозы, помогая лучше, рациональнее организовать труд людей, правильнее учитывать и хранить материальные ценности. В некоторых совхозах Российской Федерации созданы вычислительные центры.

В совхозе «Спартак» Белебеевского района Башкирской АССР машинно-счетная станция затрачивает на планирование, учет и отчетность всего 3—3,5 часа в день. А ведь в этом хозяйстве 24 тысячи гектаров земельных угодий и десятки тысяч голов скота. В остальное время станция может обслуживать соседние хозяйства.

Сейчас наша промышленность выпускает также счетно-решающие машины, приспособленные для работы только в одном хозяйстве. В нынешнем году одна из них демонстрировалась на Выставке достижений народного хозяйства СССР. Это так называемая фактурная машина, известная под маркой «ВА 345 М». Ее создатель В. А. Круглов удостоен золотой медали ВДНХ.

Эта машина одновременно ведет учет прихода и расхода материалов, регистрирует сведения о производительности труда каждого труженика, проставляет расценки за выработку в единицу времени. Словом, «ВА 345 М», управляемая одним человеком, выполняет работу, с которой раньше еле справлялась целая бухгалтерия. При этом расчеты производятся без условных обозначений, дорогостоящих перфорационных карт или математических символов, принятых в современных вычислительных центрах и машинно-счетных бюро. Сведения печатаются на стандартных карточках учета.

По размеру «ВА 345 М» не больше обыкновенной пишущей машинки, поставленной на канцелярский столик. Она универсальна: может быть широко использована и в промышленности, и в сельском хозяйстве. Подсчитано, что даже в самом скромном по размерам хозяйстве машина эта окупает себя меньше чем за год.

Б. Глебов.

О ЧЕТВЕРТОМ ТИРАЖЕ ТРЕХПРОЦЕНТНОГО ЗАЙМА

Совет Министров СССР разрешил Министерству финансов СССР выпустить облигации двадцатого разряда Государственного трехпроцентного выигрышного займа на сумму 100 миллионов рублей. Облигации этого разряда займа выпущены на таких же условиях, как облигации предыдущих девятнадцати разрядов, и имеют одинаковую с ними номенклатуру.

Рассылку облигаций двадцатого разряда Государственного трехпроцентного выигрышного займа в центральные сберегательные кассы Госбанка начнет в январе 1966 года.

Общая сумма выигрышей всех тиражей — 32 081 600 рублей.

До 1 января 1966 года сберегательные кассы продают облигации Государственного трехпроцентного выигрышного займа с талоном № 19, дающим право на участие в девятнадцатом дополнительном тираже выигрышей, который состоится 30 сентября 1966 года.

М. ШАШКОВ,
заведующий центральной сберкассой № 5939.

НОВОСТИ ИЗ-ЗА РУБЕЖА



Эрне Данч (слева) и Палу Удварди, работающим в районе Шашд (область Баранья, Венгрия), удалось разработать метод заблаговременного определения пола будущих цыплят. С помощью измерительных приборов, фиксирующих различную силу биотоков яиц, можно „предсказать" с точностью до 70-80 процентов. Это открытие, проверенное опытами на крупных птицефермах, имеет большое экономическое значение, поскольку позволяет целенаправленно увеличивать в инкубаторах поголовье кур-несушек.

Венгерские специалисты продолжают работать над усовершенствованием своего метода.

Фото МТИ—ТАСС.

НАВОДНЕНИЕ В ГОЛЛАНДИИ

ГААГА. (ТАСС). Прошедшие над Голландией сильные дожди вызвали наводнение в ряде районов. Уровень воды на отдельных улицах города Меппел (провинция Дренте) достигает полутора метров.

ПРИНЯТА ЕДИНОГЛАСНО

НЬЮ-ЙОРК. (ТАСС). Генеральная Ассамблея ООН единогласно приняла Международную конвенцию о ликвидации всех форм расовой дискриминации. Конвенция гласит, что принявшие ее государства осуждают расовую дискриминацию и обязуются принимать все меры для ее ликвидации, осуждают пропаганду превосходства одной расы над другой и объявляют запретными организации, основанные на теории о расовом превосходстве. Документ предусматривает создание комитета по ликвидации расовой дискриминации. Конвенция должна быть подписана и ратифицирована всеми признающими ее странами.

ФОРУМ НАРОДОВ

ЛА-ПАС. Корреспондент ТАСС Луис Анхель Лейтон передает: Первая конференция солидарности народов Азии, Африки и Латинской Америки, созываемая в начале января будущего года в Гаване, «имеет чрезвычайно важное значение для борьбы народов за свое национальное освобождение», — заявил исполнительный секретарь Фронта национального освобождения Боливии Марио Мпаранда Пачеко. «На конференции будут представлены силы, — отметил он, — которые решительно выступают против империализма, колониализма и неоколониализма, против всех форм угнетения, к которым прибегают ныне эти отжившие системы в попытках сохранить свое господство и эксплуатацию народов».

Фронт национального освобождения, указал далее исполнительный секретарь, создал комитет солидарности с конференцией солидарности народов трех континентов, в котором принимают участие прогрессивные силы, входящие в политические партии и в организации рабочего класса.

ЭПИДЕМИЯ ОСПЫ

НЬЮ-ЙОРК. (ТАСС). В северо-восточных районах Республики Конго (Леопольдвиль) вспыхнула эпидемия оспы, погибло 17 человек. Эпидемия оспы захватила районы, близлежащие к озеру Альберта.

УХОДИТ НА ПОКОЙ

БОНН. Председатель партии христианско-демократический союз Конрад Аденауэр, которому через две недели исполнится 90 лет, заявил, что на следующем съезде, который откроется в марте 1966 года, он не будет больше выставлять свою кандидатуру на этот пост.

В осведомленных кругах ХДС считают, что наибольший шанс возглавить партию имеет нынешний председатель ХДС по организационным вопросам Дуфус. На освобождающийся пост имеет виды и канцлер Эрхард, но он является протестантом, а руководство ХДС хотело бы, чтобы председателем был католик. В качестве возможного кандидата называют также министра внутренних дел Люке.

Редактор
Н. ГАРЕВСКИХ

Дорогие товарищи!

Не забудьте подписаться на районную газету

«Ленинское знамя» на 1966 год.

Подписку принимают все отделения связи, почтальоны, агентство «Союзпечать», а также общественные распространители печати в организациях и учреждениях.

Подписная цена на год 2 руб. 28 коп., на полгода — 1 руб. 14 коп., на три месяца — 57 коп.

Тираж 1430 Нижневартовская типография управления по печати Тюменского облисполкома Заказ 294